Temperatura en Manila
Máxima de ayer, a la 1:55 p. m. 31.4
Mínima de hoy, a las 3:35 a. m. 24.6

LA VANGUARDIA

Temperatura en Baguio
A las 2 p. m. de ayer, 20 (68.0)
A las 6 a. m. de hoy, 17 (62.6)

AÑO XXV. NUM. 123. (Registrado en la Oficina de Correos en Manila como correspondencia de segunda clase el 19 de Febrero de 1910) MANILA, I. F., LUNES, 25 DE JUNIO, 1934. ★★ DIARIO FILIPINO INDEPENDIENTE Informacion Mundial, Local y Servicio de Provincias 10 PAGINAS—7 CTS.

HEMEROTECA MUNICIPAL MADRID

GENTE RICA COPA PRIMEROS PREMIOS

Tres nuevos casos de gastroenteritis se registran

UN ANALISIS DA RESULTADO SORPRENDENTE

Otro envenenamiento. — Cierre de mas establecimientos recomendado

Tres nuevos casos de gastro-enteritis que ayer se presentaron en el Hospital de San Lázaro; un nuevo caso de envenenamiento por tomar comida pasada; el recomendado cierre de dos o tres establecimientos más de comidas y refrescos en la capital, la muerte de los conejillos de la India que fueron inyectados hace algunos días con substancia obtenida del estómago de una de las primeras víctimas del envenenamiento y la solicitud del New Paris Restaurant para reabrir sus puertas, son las nuevas fases de la intensa campaña de limpieza que la oficina de Sanidad está llevando a cabo con el fin de asegurar la salud pública.

Como primeros resultados de los experimentos bacteriológicos que se están haciendo en la oficina de Ciencias en relación con los envenenamientos, los conejillos de la India que fueron inyectados con la substancia obtenida del estómago de uno de los que fallecieron envenenados, murieron ayer. No obstante, los que fueron alimentados con dicha substancia siguen en buen estado. Esta diferencia de resultados está intrigando a los encargados del análisis químico. Lo más natural sería que el veneno actuara no solamente como inyección sino también como alimento. Se cree que dentro de algunos días más se sabrá definitivamente a que atenerse.

Inspeccion de un restoran

Esta mañana el director Fajardo hizo una detenida inspección del New Paris Restaurant y halló que el mismo está distribuído de una manera completamente ilegal. A menos que haga todas las innovaciones que le exige la Sanidad no podrá reabrir sus puertas al público.

(Continua en la ultima pagina)

Un suscritor de la TVT gana ₱225

El Sr. Agapito A. Santos ganador de P225 por poseer una unidad del billete No. 205573 que obtuvo uno de los premios de P2,475. El Sr. Santos que obtuvo su billete por suscribirse al Tribune, aparece aqui con el comediante cinematografico Joe Brown a quien conoció durante su viaje de regreso a Manila en el "President Coolidge" procedente del Japon.

UN PROGRAMA LEGISLATIVO BIEN PENSADO

La mayoria se prepara a trabajar. — Sumulong formulara planes

En vista de que la próxima legislatura tendrá una vida breve, los de la mayoría prepararán también un programa legislativo corto pero enjundioso y procurarán tener una acción concertada sobre los proyectos a fin de ahorrar todo el tiempo posible.

Esta mañana el senador Juan Sumulong que comenzó a hacer oficina ya en el senado después de una breve conversación con el floorleader senador Elpidio Quirino anunció que él tiene varios planes legislativos pero que antes de darlos a publicidad, conferenciará primeramente no solo con los senadores sino con los caudillos de la cámara encabezados por el speaker Paredes.

Los caudillos de la legislatura están concientes de la grave responsabilidad que pesa sobre ellos pues además de ser breves las proximas sesiones, en ella se tendrá que considerar y aprobar importantes proyectos que remedien la actual situación de nuestros productos principales y al mismo tiempo preparar los planes para el nuevo gobierno de la mancomunidad. Esto les ha obligado a adoptar un programa legislativo que aunque corto, sea enjundioso es decir que contenga todas las medidas de necesidad urgente.

El senador Gil Montilla es otro de los legisladores que cree que la mayor parte de las medidas que se aprobarán en la proxima legislativa serán economicas a fin de que cuando venga la independencia el pais tenga los medios para resolver todas las dificultades. El senador Montilla se marcha otra vez a su distrito el sabado o domingo en relación con la proxima elección de delegados a la asamblea constituyente.

Siete ricos de Meycawayan ganan el "gordo"

Los siete afortunados vecinos de Meycawayan, Bulacan, tenedores de las ocho unidades del billete No. 184,868, que gano el primer premio de P165,000.00. Arriba en el lado izquierdo, el maestro principal de la escuela elemental de Meycawayan, Ignacio Pineda, tiene una unidad. Abajo izquierda el chino Lu Go, tenedor de otra unidad. A la derecha los otros cinco ganadores. Sentados, de izquierda a derecha, el Sr. Jose Peñas que participa en el premio con dos unidades: y Gregorio Cordero, una unidad. Levantados, igual direccion, el Dr. Gorgonio Carlos, tenedor de una unidad; Gregorio Z. Ocampo, una unidad y el Sr. Leoncio Carlos, el considerado mas afortunado de entre todos, no obstante no tener mas que una unidad.

PERO LA MAYOR PARTICIPACION PARA UN POBRE

Un secretario de Murphy tambien participa del segundo premio

Familias adineradas del pueblo de Meycawayan, Bulacan, y miembros de la familia Tinio de Cabiao, Nueva Ecija, son los que se llevaron gran parte de los dos primeros premios del "sweepstake" de ayer. Los de Meycawayan son los poseedores de ocho unidades del premio de P165,000 mientras los Tinio se habian quedado con la mayor parte del segundo premio que correspondio al billete 129913. Una de las unidades del segundo premio fue ganado por el secretario del Gobernador General, Mr. R. Ely, que compró su billete mientras se encontraba en Cabanatuan, Nueva Ecija.

A diferencia del primer "sweepstakes" en que el premio mayor cayó todo entero en poder de una familia pobre de Candelaria, Tayabas, esta vez la suerte ha buscado familias pudientes adinerados vecinos del pueblo de Meycawayan, Bulacan, a quienes ha prodigado sus dones. Pero como en la vez pasada, la fortuna al prodigar sus bendiciones, escogió a una niña, Lourdes Cordero, de 12 años de edad, alumna de séptimo grado de la escuela elemental de Meycawayan, hija de Gregorio Cordero, a cuyo nombre se extendió una de las unidades del billete No. 184,868, ganador de los P165,000, el premio gordo.

Recobro su fortuna en el "Sweepstake"

Pero de los siete tenedores de las ocho unidades del premio mayor de [illegible] Meycawayan, el que puede considerarse más afortunado es José Peñas, de unos 55 años de edad, vecino antes el más rico del pueblo de Meycawayan, y que tenía fincas y propiedades en todo el pueblo, además de varios negocios que le producían suficientes ingresos para vivir holgadamente. José Peñas por reveses de la fortuna, fué viniendo a menos hasta verse reducido estos últimos días a una vida menos que regular. Ultimamente estuvo trabajando en la Salakan Lumber Company, que tiene su oficina central en Juan Luna, Manila.

Los ganadores en Meycawayan, Bulacan

Fué José Peñas mismo el que sacó del sub-agente Constantino Rodas en Polo, Bulacán, las ocho unidades que quedaban del billete 184,868, distribuyéndolos entre sus amigos en Meycawayan. Al hacer el reparto de las ocho unidades, José Peñas dejó una unidad al Dr. Leoncio Carlos, dentista; otra al Dr. Gorgonio Carlos, hermano de Leoncio; una al maestro principal de la Escuela Elemental de Meycawayan, Sr. Ignacio Pineda; una unidad al Sr. Gregorio Z. Ocampo, una al Sr. Gregorio Cordero, el cual hizo que se extendiera a nombre de su hija Lourdes, y la sexta unidad a su vecino chino, Lu Go, de 26 años, copropietario de la tablería de Meycawayan. Las otras dos restantes se quedaron en su poder.

Angeles Lucas y C. Rodas, vendedores

En el reparto de los billetes de "sweepstakes" por la administración de la misma, el 184,868 correspondió al agente Angeles Lucas, el cual al hacer el reparto de los billetes que le han correspondido, cedió el No. 184,868 al Sr. Constantino Rodas, cajero de la Insular Life Assurance Company, Ltd. y de este Sr. Rodas, el billete pasó a manos del Sr. José Peñas, ya con tres unidades menos.

Una familia muy afortunada

Pero para los vecinos de Meycawayan, la familia más feliz de entre las siete que participaron en el primer premio, es la familia Carlos. Leoncio y Gorgonio, ambos doctores, dentista el primero y médico el segundo, hijos de Cosme Carlos y de

(Continua en la ultima pagina)

UN PRINCIPE INDIO LLEGA

Periodista renombrado, dama conocida de Washington, en Manila

Un principe indio muy amigo de Filipinas; un renombrado periodista americano; y una figura prominente de la sociedad de Washington, D. C., llegaron esta mañana al puerto a bordo del transoceanico 'President Johnson'. Ademas de los pasajeros, el barco trajo al puerto gran cantidad de correspondencia de Estados Unidos, China y Japon.

El principe R. L. P. Ram Chandra, pertenece a una familia real de Bombay y esta emprendiendo este viaje para visitar a sus parientes en la ciudad india. Es un gran simpatizador de Filipinas y declaro al llegar que siempre ha aprovechado la oportunidad de hablar a los congresistas de California que consideren en favor de los filipinos la lucha por la independencia.

El principe es un conocido financiero de Hollywood. Se dedica a capitalizar peliculas. Salio de la India en 1916 y hasta ahora no ha vuelto a pisar su tierra natal. Despues de su visita breve a India, proseguira el viaje a Europa y

(Continua en la Pág. 7)

El Principe Indio

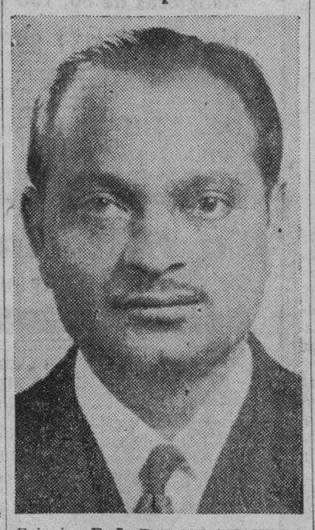

Principe R. L. P. RAM CHANDRA
De la India que llego esta mañana al puerto a bordo del "President Johnson."

AZUCAREROS VEN A MURPHY

Cinco delegaciones han ido a Malacañang esta mañana

El gobernador general Murphy estuvo atareado en toda la mañana de hoy recibiendo la visita de distintas delegaciones de azucareros que han querido presentar su lado de la cuestion antes de que el jefe ejecutivo anuncie su formula para la distribucion de la cuota azucarera entre las centrales y los plantadores.

Unas cinco diferentes delegaciones conferenciaron por separado este dia con el gobernador general. Entre estas delegaciones estaban las de los plantadores encabezados por el Sr. Amando Avanceña, del congreso de pequeñas centrales encabezado por el ex-representante Buencamino, de centralistas y de otros plantadores del norte de Luzon.

A todas estas delegaciones, el jefe ejecutivo atendió personalmente y prestó una seria consideracion a los puntos de vista que habian expresado. Si bien el jefe ejecutivo está preparado a anunciar su formula, no quiere hacerlo sin embargo hasta haber dado una oportunidad a todos los interesados de expresar su lado de la cuestion.

EN PAMPANGA LANZAN A VENTURA PARA VICE

Quieren que forme ticket con Osmeña si este va para Gobernador General

Exclusivo a La Vanguardia

Lubao, Pampanga, junio 23.—La campaña electoral para los cargos de Delegados a la Convención Constitucional ya ha comenzado en este municipio con la venida ayer del Sr. Felix B. Bautista en el barrio de Sto. Tomás. El Sr. Bautista ha sido el Jefe General de Campaña de la Coalición Demócrata-Nacionalista Pro-Independencia en las pasadas elecciones y es de conocimiento público que se debe a su buena dirección y a la popularidad indiscutible del ex-Secretario Honorio Ventura el triunfo colosal de los "pros" en esta provincia. Hoy él es uno de los candidatos para la Asamblea Constituyente.

La reunión se limitó a formar

(Continua en la pagina 9)

Cien mil cobrados en premios

Otro ganador

LUCIANO BUENAVENTURA
Inspector de la Meralco que, según informes, ha ganado una unidad del segundo premio. Declara, sin embargo, que no está seguro aun. Fué fotografiado en su bicicleta cuando regresaba esta mañana a su casa en Taguig Rizal, después de comprar dos pescados.

Uno de los que, segun informes, ganaron una unidad del segundo premio de P82,500, (o sea, P7,500) aunque el declara que no esta seguro, es un antiguo inspector de la Meralco, Luciano Buenaventura, apodado 'Bato'. Cuando vivia su madre, tenian bastante dinero y tanto que Buenaventura fue enviado a Estados Unidos donde estuvo por algun tiempo. Desde la muerte de su madre, sin embargo, Buenaventura fue decayendo economi-

(Continua en la Página 9)

Centenares acuden a las Sweepstakes y son prontamente atendidos.- Elogios a la administración

Seis unidades del primer premio, ascendentes a P90,000 y P16,000 en premios menores o sea un total de P106,000, incluyendo una unidad montante a P7,500, de segundo premio, fueron pagadas hasta el mediodia hoy en las oficinas de la administración de Sweepstakes.

Centenares de ganadores de premios en el sorteo de Sweepstakes, invadieron esta mañana las oficinas de la administración, mostrandose muy contentos de la organización de las oficinas, pues fueron pagados con gran rapidez.

Entre los que fueron a recoger sus premios esta mañana, se destacaban los cinco vecinos de Meycawayan, que tenian participaciones en el primer premio de P165,000 y el Sr. Leoncio Santiano, de Cabiao, Nueva Ecija, que por una unidad del billete que obtuvo el segundo premio de P82,500, cobro P7,500.

Los cinco que cobraron su participacion en el primer premio esta mañana son: el Dr. Leoncio Carlos, dentista, que por una unidad, cobro P15,000; el Sr. Jose Peñas, propietario, que por dos unidades, cobro P30,000; el Dr. Gorgonio A. Carlos, medico residente del Sta. Teresita Hospital, de Meycawayan, que por una unidad, cobro P15,000; el Sr. Gregorio Cordero, que por una unidad, cobró tambien P15,000 y el Sr. Gregorio Z. Ocampo, que por otra unidad cobro la misma suma de P15,000.

Desde anoche, el gerente Arsenio N. Luz llamó a los ganadores de los primeros premios, anunciando que la oficina de la administración estaba preparada y dispuesta a pagar los premios inmediatamente, pero solo se presentaron algunos que habian ganado premios pequeños.

Desde las 7:30 de esta mañana, sin embargo, la ola de afortunados ganadores fué aumentando, pero como la oficina estaba bien preparada y organizada, todos tuvieron la satisfacción de ser pagados con prontitud. La oficina estara abierta hasta las nueve de esta noche, presta a atender a todos los ganadores que reclamen sus premios.

"La buena organización de las oficinas de la administración es manifiesta", dijo uno de los que cobraron premios esta mañana. "No hubo trastornos ni demoras en el pago. Es tal la eficiencia de la organización, que los empleados en-

(Continua en la Pág. 9)

UNO DE CADA MIL HA GANADO PREMIOS

Como quedaron distribuidos los premios entre series diferentes

Como prueba de que las bolas fueron bien mezcladas en el sorteo de las Sweepstakes, computos hechos por la administracion esta mañana, demuestran que un promedio de uno por cada mil tenedores de billetes ganaron premios. Las diferentes series o "sets" de acuerdo con los computos hechos por la oficina, rindieron estos premios:

100,001 a 110,000, catorce premios.
De 110,001 a 120,000, diecinufe premios.
De 120,001 a 130,000, siete premios.
De 130,001 a 140,000, ocho premios.
De 140,001 a 150,000, ocho premios.
De 150,001 a 160,000, diecinueve premios.
De 160,001 a 170,000, dieciseis premios.
De 180,001 a 190,000, nueve premios.
De 190,001 a 200,000, nueve premios.
De 200,001 a 210,000, once premios.
De 210,001 a 220,000 doce premios.
De 220,001 a 230,000, diecisiete premios.
De 230,001 a 240,000, ocho premios.
De 240,001 a 250,000, doce premios.

20,000 personas fueron a presenciar las carreras

Una concurrencia que se calcula en unas 20,000 personas llenaron ayer de bote en bote el Hipódromo de San Lázaro, deseosos de presenciar paso a paso cómo se iban desarrollando los acontecimientos en dicho lugar y saber de una manera definitiva quienes iban a ser los mimados de la suerte. Desde las 9:10 de la mañana cuando se dió comienzo al traslado de las bolas numeradas al gran tambiolo, la multitud heterogénea formada de todas las clases, ricos y pobres, hombres y mujeres, hasta niños y ancianos se movió con gran entusiasmo y ansiedad esperando, o mejor dicho, soñando con ser favorecido por la buena fortuna.

Mientras tanto se iban sacando las primeras bolas numeradas, portadoras de los pequeños premios y se seguían celebrando otras carreras en el Hopódromo de San Lázaro Si bien es verdad que una gran parte del gentío estuvo apostando en las carreras que precedieron a la gran carrera de "Sweepstakes", muchos sin embargo, de los que llenaban las tribunas y hasta el último pasillo fueron expresamente para presenciar como se celebraba el sorteo y tuvieron la paciencia de aguardar hasta las cinco, poco más o menos, de la tarde en que se celebró la gran carrera.

Terminado el proceso seguido en el sorteo con respecto a los pequeños premios, se dió comienzo a la separación de las veinte bolas de madera, cuyos números corresponderían a los caballos seleccionados

(Continua en la Página 9)

DOR CAPITANES SE MARCHAN A MINDANAO

Fueron en lugar del capitan Maughan a buscar campos de aterrizaje

Una expedición bajo el mando de dos oficiales del ejército, el capitán Rivers y el teniente Oolds, designados en lugar del capitán R. L. Maughan, consejero técnico del gobierno insular en cuestiones aeronaúticas, ha salido a primeras horas de esta mañana del campamento Nichols para emprender un viaje de exploración de campos de aterrizaje en Mindanao.

La expedición durará por espacio de dos meses y cubrirá las diferentes provincias de Mindanao. Con el capitán y el teniente mencionados fueron dos pilotos, dos mecánicos y un agrimensor. Con el tiempo favorable al viaje, los expedicionarios esperan llegar a Bukidnon a las 5 de esta tarde, deteniéndose en algunos puntos intermedios.

Los gastos de la comitiva y del personal que serán empleados en las diferentes provincias que se han de inspeccionar en Mindanao para el trabajo de exploración, serán a cuenta de la Oficina de Tribus No Cristianas. Agrimensores habrá en Mindanao listos a ayudar a la comitiva.

Los campos de aterrizaje que se han de establecer serán diez millas distantes unos de los otros y tendrán sitios de parada para casos de emergencia.

SOLO SE LLENARAN LAS VACANTES EN EL GABINETE

Hasta la semana que viene lo más tardar, comenzarán las conferencias entre el jefe ejecutivo y los caudillos de la Legislatura en relación con la formación del nuevo gabinete, de acuerdo con los informes obtenidos hoy. No es probable ningún cambio en la actual formación del gabinete sino que solo se llenarán los puestos vacantes, de los departamentos de hacienda, interior y trabajo.

Los actuales miembros del gabinete, según los informes, presentarán su dimisión antes de las próximas sesiones de la Legislatura como una cortesía a la nueva Legislatura, y para permitir a los caudillos a que puedan hacer libremente su selección.

El gobernador general Murphy, según se ha sabido, está satisfecho de los actuales miembros de su ga-

(Continua en la ultima pagina)

40 horas de trabajo a la semana en todo el mundo

(De la "Associated Press")

Ginebra, junio 23.—En la última sesión de la conferencia obrera internacional de la Liga de las Naciones celebrada este día se han lanzado predicciones de que la influencia de los Estados Unidos acabaría por forzar una política universal de 40 horas de trabajo semanales.

Los Estados Unidos, según se tiene entendido, tendrá tres asientos en la junta de gobierno de los representantes del obrero, del gobierno y del patrono. Sin embargo no se ha tomado ninguna disposición este día respecto a la participación americana, habiendo sido nombradas para la junta, Argentina, España, China, Polonia, Finlandia, Czeco-eslovakia, Brasil y Mexico.

En la sesión de ayer se acordó unánimemente invitar a los Estados Unidos para que tomen parte en la conferencia.

El año pasado la conferencia hizo constar en el record su deseo de sancionar las cuarenta horas semanales, que entonces era el sistema que ponía en vigor en los Estados Unidos la NRA.

Cinco suscritores de la TVT se repartiran ₱2,475.00

Cinco suscritores a periódicos de la TVT, la Srta. Luz Hizon, de San Fernando, Pampanga; el Sr. Francisco Santos y Sison, de Malabon, Rizal; la Sra. Gerónima Ferrer, de Lucena, Tayabas; el Sr. Augusto Santos, de Baliuag, Bulacán; y el Sr. Honorato A. Baja, de la oficina de Montes en Manila, se repartirán el premio de P2,475.00, correspondiente al billete No. 205573, del cual obtuvieron participaciones al suscribirse. La Srta. Luz Hizon que tenía cuatro unidades, recibirá P900; el Sr. F. Santos, con tres unidades, P675; la Srta. Ferrer y los Sres. A. Santos y H. Baja que tenian a una unidad, recibirán P225 cada uno.

El Sr. Francisco Santos y el Sr. Augusto Santos, son dos prominentes residentes de Malabón, Rizal. Aunque ambos se apellidan Santos no son parientes.

Francisco Santos y Sison de 60 años ganó en total P675 por poseer tres unidades del billete No. 205573 que ganó uno de los premios de P2,475, tocándole P225 por cada unidad. El Sr. Santos antes de salir ayer de su casa, en Malabón Rizal, para Navotas en donde tiene pesquerías y otros negocios, de broma dijo a su esposa que oyera bien los números que se diseminaban por radio, pues iban ellos a ganar. Poco después estando en Navotas, le

(Continua en la Página 9)

Srta. LUZ HIZON,
De San Fernando, Pampanga, que con cuatro billetes correspondientes al número 205,573, que ganó uno de los premios de P2,475, se ha ganado un total de P900 de premio. Obtuvo los cuatro billetes de una suscripción de "La Vanguardia". Es graduada de la Universidad de Filipinas como Bachiller en Ciencias.

SOLO SIETE MAGISTRADOS DEBE HABER, OPINA RECTO

Bajo el gobierno de la mancomunidad, nuestro tribunal supremo debe tener solamente siete magistrados, declaro esta mañana el senador Claro M. Recto, que es candidato a delegado a la asamblea constituyente.

Sin empargo para aliviar la labor del tribunal supremo, el senador Recto cree que debe haber un tribunal intermedio de apelaciones.

Con respecto a la eleccion del gobernador general, el senador Recto cree que el pueblo debe hacer la eleccion directamente, y que el elegido ocupo el cargo solamente por un periodo sin derecho a la reeleccion.

El Dr. Gaudencio Garcia que sera pareja del senador Recto, en la candidatura a delegado, ha expresado tambien la opinion de que el gobernador general debe ser elegido directamente por el pueblo.

G. Cordero, de Meycawayan, gana dos aproximaciones

Gregorio Cordero, de Meycawayan, Bulacan, ganador de una unidad del primer premio de P165,000, también obtuvo dos unidades en las aproximaciones inmediatas al primer premio, obteniendo por tanto, P726.80 adicionales. El Sr. Cordero tiene una unidad del numero inmediatamente anterior al primer premio, o sea, 184,867 y otra unidad del numero inmediatamente posterior, o sea, 184,869.

Ademas de estas aproximaciones, hay muchos mas por tener los tres ultimos numeros del primer premio, (868) y la administración de la Sweepstakes llama la atencion del publico hacia esto, porque parece que el publico no esta bien enterado y no ha cobrado aun sus premios. Por esta clase de aproximaciones se pagaran P330 por cada billete o sea, P30 por cada undecimo.

El Sr. Cordero cuenta que él siempre ha sido aficionado a vender billetes de sorteos y en este ultimo, compró 150 unidades. Tiene diez hijos que estan estudiando todos. Es accionista de la Meycawayan Institute establecido en dicho pueblo.

Una de las hijas del Sr. Cordero, Remedios, acaba de terminar sus estudios de canto en Italia, habiendo regresado recientemente a su pueblo natal. Sotero, otro hijo, es terminante en Medicina, y Vicente, trabaja en Hongkong en un hotel. Otra hija del Sr. Cordero, Modesta, estudia en el colegio de Sta. Escolastica, y una hija mas, Primitiva, estudia en el Instituto de Mujeres.

M.E.C.D. 2016

Por el FOMENTO de la Industria y Comercio FILIPINOS

La industria tabaquera ha aumentado a medida que el pais en general progresaba

Tanto la producción como la exportación ha acrecentado en las últimas décadas

La industria del tabaco en Filipinas ha estado aumentando con el progreso general de las Islas durante las ultimas decadas, dice Cornelio Balmaceda, director auxiliar de la Oficina de Comercio.

Su progreso puede verse en el aumento que ha tenido lugar en la produccion total de los campos de tabaco y la cantidad de exportacion del tabaco filipino y sus manufacturas desde el comienzo del regimen americano.

La exportacion del tabaco en rama de las Islas aumento de alrededor de 6 millones de kilos en 1899 a cerca de 28 millones de kilos en 1929. La produccion total de tabaco en rama en las Islas en 1929 llego a 47.418,640 kilos. La exportacion del cigarro filipino aumento de 196 millones de unidades en 1899 a mas de 300 millones de unidades en 1932, uno de los mas elevados, mientras que la exportacion de cigarrillos subio de un escasa cantidad en 1899 a mas de 230 millones de unidades en 1928.

El tabaco mantuvo su posicion como uno de los cuatro productos principales de exportacicon de Filipinas. Los ingresos del pais obtenidos de la exportacion de cigarros, tabaco en rama, y otros productos, vario de diez a cuarenta millones de pesos, en los ultimos años.

Como los otros productos principales de exportacion, el tabaco sufrio grandemente por la depresion que comenzo a mediados del año 1929 y que continuo hasta la actualidad. Los efectos de la depresion se ven claramente en las cifras de produccion y exportacion del tabaco de Filipinas durante los ultimos cinco años. De una producción total de tabaco en rama que llegaba a 47.419,000 kilos en 1929, la produccion de tabaco en rama en 1933 disminuyo a 39,950,000 de kilos. La exportacion de tabaco en rama los mismos años disminuyo de 27,500,000 kilos a 16,897,000 kilos. La exportacion del cigarro filipino, demuestra un aumento, sin embargo, de 186 millones de unidades en 1929 a 198 millones de unidades en 1933.

La industria del tabaco sufrio en los ultimos años una depreciacion en el mercado. En el año 1919, el precio del tabaco filipino en Manila, era de P42.62 el quintal, mientras que el promedio del precio del quintal en 1933 fue P8.94. En 1912, el precio del tabaco en rama de Isabela bajo a P1.80 el quintal, y en muchos barrios remotos el precio del mismo producto bajo aun mas.

Un total de 2,342,415 acciones de minas vendido en una quincena

Un total de 2,392,415 acciones de minas fueron vendidas en la Manila Stock Exchange durante la primera quincena de este mes.

Mas acciones de la Gold River Mining Company cambiaron de manos, seguida por Atok Gold Mining Company y ocupando el tercer lugar la Big Wedge Mining Company. El cuarto fue ocupado por la Salacot Mining.

En la primera quincena se vendieron 453,000 acciones de la Gold River Mining Co., 446.000 de la Atok Gold Mining Company, 409,542 de la Big Wedge Mining Co., y 352,000 de la Salacot Mining.

El numero total de las acciones vendidas en la Manila Stock Exchange, en la primera quincena de este mes, y el precio con que se pagaron a las mismas van a continuacion:

	Precio por acción			Acciones vendidas
Ambassador	de .04	a	.06	120.500
Antamok Goldfields	" .48	"	.49	139,000
Atok Gold Mining	" .08	"	.09	446,000
Baguio Gold Mining Co.	" .26/2	"	.25	68,500
Balatoc Mining Co.	" 25.50	"	—	1,500
Benguet Consolidated	" 23.50	"	24.75	6,412
Benguet Exploration	" .14	"	.13/2	142,000
Big Wedwe Mining Co.	" .07	"	.10/2	409,042
Demonstration	" .08	"	.09/2	57,652
Equitable Exploration Co.	" .04	"	—	3,000
Fortuna Goldfields	" .07	"	.07/2	26,000
Gold Creek Mining Co.	" 1.10	"	1.00	7,247
Gold River Mining Co.	" .19	"	.17/2	453,000
Ito Gold Mines, Inc.	" 2.30	"	2.00	2,687
Itogon Mining Co.	" 4.00	"	3.80	9,959
Mineral Resources	" .08	"	.08/2	60,000
Salacot Mining	" .10	"	.10/2	352,000
San Mauricio Mining	" .07	"	—	2,000
Shevlin Gold Mining	" 1.10	"	—	500
Suyoc Consolidated	" .40	"	.37	30,918
United Paracale	" .10	"	.09/2	46,500
Virac Exploration	" .10	"	.11	8,000
			TOTAL	2,392,415

UNA MINA PUEDE DAR LUGAR A UN NUEVO PUEBLO

Numerosos obreros de Ilocos afluyen a un distrito minero

Por la gran afluencia de obreros a un distrito minero de Ilocos Norte, es posible que este distrito se convierta en un pueblo de la provincia, segun las informaciones que llegan aqui a Manila. El distrito citado se halla entre los pueblos de Burgos y Pasuquin, Ilocos Norte.

La exploracion de las minas de manganeso en los barrios de Sieo y Pontanegra, de la jurisdiccion de los municipios de Pasuquin y Banna continuan con gran animacion.

Miles de toneladas de manganeso extraido se hallan depositados en Siec para ser transportados a Manila tan pronto como el camino al puerto de Deriqui se complete. Las obras del camino estan adelantando y es de esperar que con el gran numero de obreros empleados, pronto terminara. Existia un plan de comunicar el puerto de Diriqui con las minas de Siec y Pontanegra por medio de un cable, pero la aproximacion de estos sitios al puerto. fue causa de que se abandonase.

La mina de manganeso que promete perspectivas halagadoras, fue recientemente vendida por su dueño Bonifacio Gerardo, a R. R. Rafferty, un magnate minero americano de Manila.

Unos 500 obreros aproximadamente trabajan actualmente en las minas de Mr. Rafferty.

Tambien se llego a descutir que ademas de manganeso, existe en esta region el cromio. Con el precio del cromio en el mercado, que es aun elevado, en los circulos mineros de esta provincia se augura que las compañías de minas entre los pueblos de Pasuquin y Burgos, figuraran entre las mas progresivas de su clase en el archipielago.

EXTRACTO DE PAPAINA PEDIDO POR EL JAPON

Una casa desea obtener este producto en estado semi-manufacturado

El Japon necesita extracto de papaina para la fabricacion de preparaciones farmaceuticas es lo que informa la sucursal de la Daido Boeki Kaisha Ltd., de la localidad, en una carta dirigida al director de la Oficina de Comercio.

La papaina es un extracto de papaya que puede obtenerse aqui pero por el hecho de que la importacion de papaya esta prohibida en el Japon, la papaina tiene que ser exportada en un estado semi-manufacturado y no como extracto puro.

La "Daido Boekl" ruega a la Oficina de Comercio, al mismo tiempo, que informe si alguna casa manufacturera de la localidad puede suministrar este producto de papaina, en las condiciones arriba expuestas.

La carta dirigida al director de la Oficina de Comercio va a continuacion:

"Director de la Oficina de Comercio.
Manila, .I F.
Señor:

Le damos las gracias por su carta del 25 de abril, en contestación a nuestra carta preguntando sobre el extracto de papaina.

Se debe tener en cuenta que la importación de papaya esta prohibida por el gobierno del Japon. Las fabricas de preparaciones farmaceuticas del Japon necesitan un abasto de papaina, en un estado semi-manufacturado, y no un extracto puro de papaina.

Estaremos muy agradecidos si nos puede comunicar si algun fabricante de papaina de la localidad puede exportar papaina en las condiciones arriba expuestas.

Muy respetuosamente,
Daido Boeki Kaisha Ltd."

El proteccionismo despierta confianza en nosotros

El sub-secretario Hon. Guillermo Gomez del Departamento de Hacienda, hace una comparacion de una manera habil, de nuestra situacion economica con una mujer casada, quien contando con casa propia y con empleo, y viendo que le era mas provechoso seguir con el empleo, pago criadas para cuidar de la casa. Cuando perdió el empleo, despues de muchos años, tuvo necesidad de desprenderse de la servidumbre y emprender ella misma los trabajos domesticos, pero como le faltaba experiencia en dichos quehaceres, los hacia tan mal que la familia tuvo que pasar duras pruebas y vivir miserablemente.

Hon. GUILLERMO GOMEZ
Subsecretario de Hacienda

En este ejemplo el Hon. Gomez presenta al vivo el inevitable resultado de nuestra dependencia economica. Hemos estado llevando una vida languida en medio de la abundancia, contentos con recibir las bendiciones que nos ofrecia el libre cambio con America. No parece sino que no nos dabamos cuenta de las grandes desventajas que producian esas relaciones que a simple vista nos parecian excelentes, pero que no eran, en verdad, sino subrepticiamente perjudiciales y en extremo artificiales. Estamos ahora empezando a ver, que en resumidas cuentas, llevabamos las de perder, como demuestran las relaciones anormales en que nos vemos actualmente con la madre patria.

El Hon. sub-secretario Gomez sigue ilustrándonos en este particular. Dice: asi: "Nosotros somos un pueblo agricultor, y sin embargo, importamos productos agricolas. Una extensa porcion de nuestros terrenos es de pasto, y no obstante, importamos leche, mantequilla y queso en grandes cantidades. Tambien importamos otros productos agricolas semi-manufacturados que muy bien podrian ser en parte manufacturados por nosotros, o bien articulos que aunque no podemos manufacturarlos, podremos sustituirlos por otros que podriamos fabricarlos en nuestro pais.. Hemos estado hasta ahora empujados por la corriente, por decirlo asi, siguiendo el curso de menor resistencia, como si el presente estado de cosas podia durar indefinidamente, como si estuviesemos seguros de que nuestras mas principales cosechas, como el azucar, el coprax, el abaca y el tabaco merecieran siempre entrada libre en el mas grande mercado del mundo, y asi rendirnos para siempre el ingreso que necesitamos para mantener nuestro presente standard de vida."

Consideremos, por tanto, nuestra situacion. Nuestra independencia vendra dentro de poco, ni siquiera nos apercibiamos cuan pronto venia. Esto significaria para nosotros un gran reajuste para cuyo exito hemos de cooperar todos y cada uno de nosotros. Habria dificultades y obstaculos y probablemente esas dificultades y obstaculos los afrontariamos, aun a costa de nuestra propia existencia y de nuestros medios de vida.

El resultado, sin duda, se determinaria segun como pudieramos hacer el reajuste nosotros mismos, toda vez que el cese abrupto de las ventajosas relaciones economicas con America nos causaria desastrosas sino fatales consecuencias. Es verdad que estamos empezando a desarrollar nuestras industrias en mayor escala que la que hemos estado haciendo hasta aqui. Estamos empezando a producir mas y consumir mas de nuestros articulos y cosechas, no obstante, la gran mayoria de nosotros no parece conocer la gravedad de la situacion. Hasta hay de esos que lo toman esto a guasa, como para demostrar una actitud del todo pesimista. Asi y todo, ellos mismos creen que el nubarron no se presenta tan negro, como a simple vista parece cernirse sobre nuestras cabezas.

Desafortunadamente esta es la psicologia de la masa. Y esto es lo que tratan de corregir las "mentalidades" economicas de nuestro pas. Al pueblo se le debe de instruir a apreciar o a temer—si a mano viene—la seriedad de una dependencia economica, si deseamos, algun dia, ser independientes en lo economico, cuando seamos completamente libres en el orden politico. Se le debe de advirtir al pueblo la imperiosa necesidad de despertar y fortalecer su espiritu de nacionalismo economico. Se le debe de demostrar el significado verdadero de la proteccion economica, lo que eso significa en la vida economica de un pueblo.

Debemos—segun la autorizada palabra del Secretario Gomez—antes de perder nuestro empleo, aprender de nuevo como se cuida la casa, de suerte que cuando seamos despedidos no llevemos los filipinos una vida misera y comprometedora.

Solamente cuando el pueblo esté bien impuesto de la esencia del proteccionismo economico, podriamos abrigar la esperanza de ver a nuestro pueblo surgir potente y vigoroso enarbolando su bandera con saludables triunfos de combate y jugosos trofeos de victoria.

(Boletin del Comite Nacional de Proteccionismo Economico Nacional.)

Un dia antes de ser sacrificado un cerdo debe estar sin alimento

La carne que actualmente es uno de los alimentos que estan bien vigilados en los centros de comestibles, por los repetidos casos de envenenamiento, es un alimento esencial, pero al mismo tiempo, requiere sumo cuidado, pues en estado de descomposicion es fatal, para el cuerpo humano.

Para los dueños de cerdos, especialmente los que viven en provincias, son interesantes las siguientes instrucciones sobre las matanzas de estos animales:

SACRIFICIO Y LIMPIEZA DEL CERDO

Es mejor privar al cerdo de todo alimento, excepto el agua, veinticuatro horas antes de sacrificarlo. Esto se hace para evitar en lo posible la fermentacion en los intestinos y el estomago mientras se limpia su cuerpo. Si acontece la fermentacion, la carne se vicia invariablemente debido a que el cuerpo calido del animal absorbe el mal olor rapidamente y por eso llega a tener un olor fetido y peculiar.

Los mejores meses del año para el sacrificio de animales son noviembre, diciembre, enero y febrero, pero tambien se puede sacrificar en cualquier epoca siempre que se haga en tardes frias.

Para que los animales se desangren bien al ser sacrificados, se les tendra quietos durante algunas horas antes del sacrificio, teniendo cuidado de no excitarlos al proceder a su sacrificio.

'Metodo de sangrar'.—Con la ayuda de un asistente se coge al animal, se le pone boca arriba y con un cuchillo largo y bien afilado se corta la piel de la garganta longitudinalmente cuatro o cinco pulgadas, luego se introduce el cuchillo hacia abajo y hacia atras formando un angulo de unos 45 grados y luego hacia la parte central hasta penetrar el corazon o cortar la arteria principal. Si esta operacion se ejecuta perfectamente, la sangre saldra a borbortones sobreviniendo en seguida la insensibilidad y la muerte. El inexpector puede introducir el cuchillo en uno de los hombros, estropeando asi la carne para la conserva. La carne ensangrentada, o la no sangrada debidamente, no es propia para ser conservada.

'Modo de escaldar'.—Antes de matar al animal se tendra preparado el agua para escaldar, puesto que no debe ocurrir ningun accidente o demora despues de sacrificado el cerdo. Se debe quitar en seguida los organos internos.

UNA CENTRAL INCORPORADA EL MES PASADO

Una imprenta y una compañia maderera tambien se registran

Con un capital de P1,000,300 en acciones la Central Santos-Lopez Company, Inc., fue registrada el mes pasado de mayo, en la Oficina de Comercio, segun la lista ultima de corporaciones registradas en dicha oficina. La Central esta situada en Barotac Nuevo, Iloilo.

Durante el mismo mes de mayo tambien fue registrada una gallera con un capital de P10,000 y situada en Taal, Batangas, con el nombre de "Kapisanang Matiaga, Incorporated".

Una imprenta con un capital de P20.000, para imprimir, publicar, encuadernar, comprar y vender, y negociar con libros, papeles, revistas periodicos y anuncios etc., fue tambien registrada en la misma oficina durante el mismo mes pasado. La imprenta lleva el nombre de "Commonwealth Press Incorporated" y esta situada en 670 Dasmariñas, Manila.

Tambien se registro durante el mes pasado una compañia maderera, la "Heald Lumber Compny", con un capital pagado de P1,250, y cuya oficina central estara en el local de Ross, Lawrence and Selph Manila.

Los nombres de los incorporadores de las mismas van a continuacion:

Commonwealth Press Incorporated; P20,000 en acciones; situada en 670 Dasmariñas, Manila.

Incorporadores: Pedro A. Taguba. E. E. Baker, Silvino Magalong, John Siler, Concepcion Cameña, Hilario Cameña, Sermin Mendoza,

Directores: E. E. Baker, Silvino Magalong, Concepcion Cameña, Hilario Cameña. Pedro A. Taguba.

Tesorero: Concepcion Cameña, 11 Loreto, Int. 17, Manila.

Heald Lumber Company; capital pagado, P1,250; situada en Ross, Lawrence and Selph, Manila.

Incorporadores: H. C. Heald, Robert Janda, Miguel S. Trias. Martin B. Laurea, Federico C. Alikpala.

Tesorero: H. C. Heald, Baguio, P. I.

Kapisanang Matiaga, Incorporated; P10.000 capital en acciones; situada en Taal, Batangas.

Incorporadores: Teodoro Bello, Maximo de las Alas, Julian Mercado, Severiano B. Orlina.

Tesorero: Demetrio Bernales Taal, Batangas.

Central Santos-Lopez Company Incorporated; capital P1,000.300 en acciones; situada en Barotac Nuevo, Iloilo.

Incorporadores: Francisco R. Santos, Rosario Lopez de Santos Francisco B. L. Jison, Teofilo L. Londres, Benita Lopez.

Tesorero: Rosario Lopez de Santos, Barotac Nuevo, Iloilo.

NUEVA INDUSTRIA EN CUYO SE PROYECTA

Averiguan que perspectivas tiene el carbon de "bacawan"

Debido a las condiciones inciertas de la copra que es el producto principal de los 21,000 habitantes de Cuyo, Palawan, un concejal del mismo pueblo, Sofronio Española, informa al director de la Oficina de Comercio, que tiene un plan de crear una nueva industria para aquella comarca, dando trabajo ademas a 200 obreros por lo menos, en caso de resultar un exito las actuales perspectivas.

El concejal Española, informa que desea establecer un negocio de carbon de la madera "bacawan" que abunda alli, e inquiriendo al mismo tiempo sobre los posibles compradores al por mayor de Manila, del carbon de esta madera, como tambien el poder adquisitivo del mercado de Manila.

La carta integra va a continuacion:

"Cuyo, Palawan,
26 de abril, 1934.

Al Director de la Oficina de Comercio,
Manila, I. F.
Señor:

El producto principal de este municipio de 21.000 habitantes, es la copra. Con la caida de la industria coprera, la gente de este pueblo esta bajo las garras de la depresion economica.. Es mi deseo ayudar a resolver este problema grave, siendo como soy uno de los concejales municipales, y a fin de conseguir esto, tengo el plan de dedicarme al comercio en gran escala del carbon de "bacawan". Por lo tanto, pido, una informacion de los compradores al por mayor, puesto que tenemos el plan de emplear alrededor de doscientas personas diariamente solo para este comercio. Es importante que sepamos el consumo diario del publico de Manila, o el poder adquisitivo del mercado de Manila.

Agradeceriamos cualquiera ayuda que nos diese en este sentido, lo mas pronto posible, por que nuestra situacion exige una accion pronta.

Muy respetuosamente,
SOFRONIO ESPANOLA".

Oro por valor de ₱1,517,025 se exporto por la "Benguet Consolidated" el mes pasado

En esta exportación está incluída la producción de las minas controladas por ella

Las tres minas de oro controladas y operadas por la Benguet Consolidated Mining Company han exportado un total de oro valor de P1,517,025.40, durante todo el mes pasado de mayo. Toda remesa se hizo a los Estados Unidos, transportándose la ultima en el "President Jackson".

Mas del 60 por ciento de la Balatoc Mining Company esta bajo el control de la Benguet Consolidated Company desde 1927, cuando la compañia fue reorganizada, la Ipo Gold Mines, Inc., fue operada por la Benguet Consolidated desde el mes de abril de 1933.

La Benguet Consolidated Mining Company, envio 10,505.905 de onzas finas de oro, avaloradas en P735,413.36; y 5,876,863 onzas finas de plata avaloradas en P7,523.42 habiendo una produccion total de P742,936.78 para el mes de mayo de 1934. El total desde el mes de enero al 1 de junio de 1934, asciende a P3,211,550.85.

La Balatoc Mining Company, produjo durante el mes de mayo de 1934, un total de 9,605.24 de onzas finas de oro avaloradas en P672,366,80, y 7,533.13 onzas finas de plata avaloradas en P9,677.98, o sea un total de P682.044.78. Durante los primeros cinco meses de este año la produccion total de esta compañia alcanzo a P3,299,954.65.

La Ipo Gold Mines, Inc., exporto oro y plata avaloradas en P176,444.80 desde el 1 de marzo al 18 de abril de este año. El total de oro exportado ascendio a 3,530.64 onzas, mientras que 1.167.70 onzas de plata. La Ipo Gold Mines exporto durante el mes de mayo 1,297,352 onzas de oro, avalorado en P91,953.44, mientras de 749.97 onzas de plata.

El total de oro exportada por las tres compañias asciende a 21,408,497 onzas finas durante el mes de mayo de 1934. Con el precio actual del oro en $35. asciende a P1,498,594.84.

La produccion total de plata de las tres minas durante el mes de mayo de 1934, asciende a 14,319.96 onzas avaloradas en P18,330.56 con el precio actual de la plata de 64 centimos.

Está Ud. Preparada A Ganar Dinero?

Ahora Se Estan Organizando Nuevas Clases en el

AGUINALDO INSTITUTE

514-520 Juan Luna, Manila

La Principal Escuela Profesional para la Enseñanza de la Ciencia de Asear el Cabello y la Cultura de la Belleza

A cualquiera que Pida, Se Envia Gratis el Prospecto No. 204

Si Vd. Busca

CAMAS SOLIDAS de apariencia artística y que gozan de renombre en todas partes de Filipinas, compre

PIEZA FUNDIDA — QUIROGA

LAS CAMAS QUE LLEVAN LA MARCA QUIROGA son sólidas y duraderas porque SON FUNDIDAS LO GARANTIZAMOS!

Pidan el Nuevo Catalogo en que se ilustran las CAMAS MODERNAS para 1934.

Oficinas y Fabrica: 230 Tanduay Manila

Si su RADIO esta fuera de orden LLAMENOS

porque—

MANTENEMOS el departamento de servicios mas moderno y eficiente y contamos con una existencia grande de piezas de repuesto—Y SOLO LAS MEJORES PIEZAS!

COBRAMOS precios razonables, respondemos con prontitud las llamadas y GARANTIZAMOS las piezas repuestas, asi como el trabajo efectuado por nosotros, para 90 dias.

LAVADIA & Co., Inc.

Telefono 2-38-26 — 306-310 Carriedo

TIK-MIN Santos Ocampo

(Cuando aún no probo el (TIK-MIN)

Poderoso coadyuvante en el régimen alimenticio de los INFANTES durante el periodo de su crecimiento.

Elemento muy valioso en la educación física de los NIÑOS de escuela durante el periodo de su formación.

(Cuando ya se mantenia con TIK-MIN)

Formula: Fresh Yolk of Egg 14.00; Tiki-Tiki Extract S. O. 40.00; Irradiated Cod Liver Oil 52.50; Menstruum Aromatic q. s. ad 150 Cc.

Laboratorio Santos Ocampo — Universal Drug Store

LA URBANA

(Sociedad Mútua de Construcción y Préstamos)

MANILA

Operaciones Hipotecarias a largo plazo sobre Fincas Urbanas

Facilidades para la Construcción de Edificios

Emitimos Acciones reintegrables con DIVIDENDO FIJO DE 6% ANUAL PAGADERO MENSUALMENTE EN SU PROPORCION

Teléfono 2-18-55 — P. O. Box 138

Paterno Building Calle Helios

ENRIQUE CARRION, *Presidente* — ENRIQUE VAZQUEZ-PRADA, *Gerente*

PRIMERA GRAN LIQUIDACION DEL PALACE BAZAR POR ₱1.00

Podrá Adquirir Uno de los Siguientes VALIOSOS REGALOS:

Lamparas, Vajillas, Juegos de Cubiertos, Juegos de Manicure, Juegos de Aseo, Imagenes Religiosas de 80, 100 y 130 c/m. Jarrones, Abanicos Españoles y otros muchos y utiles REGALOS.

"ARIAS" Bldg., Carriedo, Manila

La Historia dice que los primeros Aristocratas Americanos ...nombraron las bebidas mezcladas como "cock tails"... Para miles de los descendientes de aquellos aristocratas americanos, allende y aquende los mares, el

COCKTAIL LINTIK

es ahora su bebida favorita.

De venta en todos los principales Almacenes de Comestibles

LA TONDEÑA, Inc.

Palanca Building, Barraca, esquina Urbiztondo

ASPYCAF ARAMBULO

Registrada y Premiada

Es eficaz contra el DOLOR DE CABEZA, REUMA, TRANCAZO, NEURALGIA, Dolores Musculares, ASMATOS, Etc.

DOSIS: Vease prospecto.

SE SUPLICA A LOS MEDICOS PRESCRIBAN Especificos ARAMBULO

1 Quesada—Box 976—Tel. 4-32-96

Manila, I. F.

Formula: Asp 0.50 grm., Caf. 0.05 grm. — PRODUCTO FILIPINO

M.E.C.D. 2016

Se empleara la violencia contra la huelga maritima

Por la fuerza abrira el gobierno si es necesario el puerto de S. Francisco

Policía, comisionados y patronos anuncian que se reanudaran las actividades dentro de 72 horas

(De la "Associated Press")

San Francisco, junio 23.—Mientras continuan a oscuras las negociaciones para un arreglo de la larga huelga de los estivadores y otros obreros del muelle, se ha pensado este dia abrir el puerto de San Francisco al comercio, por la fuerza si fuera necesario.

Después de una reunión de la policía, de los comisionados de puerto y de los patronos del muelle, John F. Forbes, presidente de la asociación industrial, anuncio que se abriria el puerto dentro de 72 horas.

En Sacramento, cabecera del estado, el gobernador interino Merriam, de California, dijo que el estado forzaria la restauración del comercio maritimo si fracasan las negociaciones para el arreglo de la huelga maritima.

Declaro que ordenaria la apertura del muelle para el restablecimiento del comercio, a fin de que los barcos puedan ser cargados y descargados, bajo estricta custodia su fuera necesario.

En Washington, Edward F. McGrady, secretario auxiliar del Trabajo, que ha tomado parte principal en las negociaciones, que hasta ahora han sido infructuosas, cogio el tren subitamente para San Francisco.

"Pensamos abrir el puerto", declaro Forbes inmediatamente despues de la conferencia celebrada este dia con los comisionado de puerto y la policia. La reunión se celebro con el propósito de pedir protección contra los desordenes y actos de violencia".

El alcalde A. J. Rossi dijo que las negociaciones para poner fin a la huelga, que lleva mas de dos meses de vida, ha paralizado la navegación en el Pacifico y ha costado millones de dolares y una multitud de vidas, continua.

"Espero que ninguna de las partes querra echar a perder el plan con actitudes falsas", dijo el alcalde.

Las autoridades de Washington rehusaron discutir los planes que el secretario McGrady pudiera adoptar respecto a la costa oeste, pero se cree que su marcha subita es una prueba del interes que se toma la administración Roosevelt, la cual indudablemente se muestra preocupada por los acontecimientos.

En algunos circulos se cree que la proxima medida que adoptara la administración sera el nombramiento de una junta obrera que investigue la controversia de los estivadores, segun las disposiciones de la nueva ley creando la junta obrera, promulgada por el ultimo congreso.

El Presidente Roosevelt envió ayer un telegrama al gobernador interino Merriam, diciendo que habia sometido a la secretaria del Trabajo Perkins su petición de ayuda federal para la solución de la larga huelga.

Merriam declaro que si el gobierno federal no conseguia resolver el conflicto, "dara los pasos convenientes para el mejor bienestar del estado".

Todas estas nuevas gestiones habilitaron al saberse que la situación se estaba agudizando. Especialmente, cuando se dijo que los estivadores huelguistas de Seattle amenazaron, al ver que la policia y los patronos del muelle abrian gradualmente el puerto al comercio, poner todas las trabas en Europa, Australia y en la costa del Atlantico, a todos los barcos cargados en Seattle por los no unionistas.

PRESIDENTE ACUSADO DE ARBITRARIEDAD

No permitió que un derrotado celebrara miting de agradecimiento

Por negarse a dar permiso a un candidato derrotado en las pasadas elecciones a celebrar un miting con el fin de dar las gracias públicamente a los que le apoyaron, el presidente municipal de Taytay, Rizal, afronta ahora una acción disciplinaria drástica por orden del secretario interino Guinto del departamento del Interior.

El gobernador Francisco Sevilla de Rizal, ha recibido instrucciones del Secretario Guinto para que ordene al presidente de Taytay que expida el permiso necesario y que si insiste en la negativa que se le suspenda en su cargo.

Antes de dar este paso, el secretario del Interior ordenó al comandante provincial de la constabularia que conferenciara con el presidente de Taytay para pedirle que expidiera el permiso. El presidente municipal se negó, diciendo que no expidiría el permiso hasta que el solicitante cumpliera ciertos requisitos.

El secretario Guinto dice que un presidente municipal no tiene derecho a imponer condiciones a los solicitantes de permiso para celebrar mitines públicos. Es deber ministerial del presidente, dice el secretario Guinto, el expedir el permiso para celebrar miting público cuando lo solicita un ciudadano. Si el objeto del miting es ilegal, entonces se puede cancelar el permiso.

TRIPLES COSTAS POR UNA APELACION FRIVOLA

El reglamento No. 40 del Tribunal Supremo que autoriza la imposicion de triples costas, dictado segun se cree como un medio para desalentar apelaciones frivolas, ha sido aplicado el sabado por el Magistrado Hull al caso de Miguel R. Cornejo y en relación con una sentencia lograda contra el por la casa Uy Chaco.

El Magistrado Hull considera la apelación interpuesta por Cornejo sin base, injustificada y frivola y tal vez hecha para fines de demora por este motivo confirmo la decisión del juzgado imponiendo al apelante triples costas.

La demanda era por desahucio y cobro de alquileres en relación con la ocupación de una finca en la calle Carriedo de la propiedad de la casa Uy Chaco. Cornejo fue condenado a pagar en total la suma de P750.00.

FALLECIO AYER EN MANILA EL DR. T. HERNANDO

Es hermano del ex-diputado; el entierro mañana en el Cementerio de La Loma

Victima de una penosa y larga enfermedad, nuestro distinguido amigo el Dr. Telesforo Hernando ha pasado a mejor vida el domingo último, 24 del actual, a las 10:15 de su mañana, a la edad de 58 años. Tan deplorable suceso tuvo lugar en su misma casa en la Calle Ylaya No. 957 Tondo. El finado expiró rodeado de su desconsolada familia y de su hermano el ex-gobernador y ex-representante por Ilocos Norte, Don Severo Hernando, quien llegó a esta Ciudad con sus hijos ajeno completamente de la gravedad de su hermano, y vino tan solo para evacuar algunos asuntos personales.

El difunto nació en Laoag, Ilocos Norte, el 1.o de enero de 1876. Estudió las primeras letras en una escuela de su pueblo natal, pasándose después al Colegio regentado entonces por el Profesor de segunda enseñanza Don Pancrasio Adiarte en el mismo pueblo. De este colegio se trasladó a Manila para continuar sus estudios de segunda enseñanza en el Colegio de San Juan de Letrán, donde había terminado el curso de Bachillerato con altas notas.

Cuando estalló la revolución sus estudios se paralizaron y volvió entonces a su pueblo natal donde fué sometido a un proceso por el Gobierno militar americano por sus actividades revolucionarias. Terminado dicho proceso volvió otra vez a Manila para continuar sus estudios por su propia cuenta y esfuerzos puesto que su padre Don Pedro Hernando había sido deportado en Guam en compañía del Gral. Ricarte, de Mabini y otros, y en 1905 se graduó en la Universidad de Santo Tomás de Doctor en Medicina y Cirugía con altas notas en su graduación.

Desde que ejerció su profesión había demostrado gran interés por la salud de sus pacientes, habiendo por ello obtenido una gran fama entre su numerosa clientela.

El entierro tendrá lugar mañana, 26 del actual, a las 4:00 de la misma, partiendo el cortejo fúnebre desde la Iglesia Católica de Tondo al Cementerio de La Loma.

Paredes ataca a Palma y elogia a estudiantes antis de la Universidad

Quirino urge a la juventud a tomar parte en asuntos nacionales pero les aconseja no hagan política partidista

El Presidente Manuel L. Quezon, del Senado, dejó algun tanto desengañados a los miembros de la Federación de Estudiantes Anti-HHC cuando anoche no apareció en el banquete que tributaron en su honor en el Plaza Hotel. El presidente Quezon, por medio de su secretario Sr. Jose de Jesus, informó a la concurrencia que se veia imposibilitado de acudir al banquete debido a una indisposición.

Los estudiantes con todo, aprobaron por unanimidad una resolución felicitando al Presidente Quezon por el éxito de su pasada misión a los Estados Unidos y por la victoria abrumadora de su partido en las pasadas elecciones generales.

El Sr. José de Jesús, secretario del Presidente Quezon, en carta que dirigió al Sr. Pedro R. Palting, presidente de la federación de estudiantes, explicó por qué el Presidente Quezon muy a pesar suyo no pudo asistir al banquete. Dijo que desde el sábado pasado, el Presidente del Senado se hallaba indispuesto y sus médicos le habían prescrito un reposo completo, de ahí que aun queriendo dirigir por sí mismo un mensaje a los estudiantes, no podía hacerlo en vista de la prescripción facultativa.

En ausencia del Presidente Quezon, hablaron anoche el Speaker Paredes y el Senador Quirino "floor leader" de la mayoría en el Senado. El Speaker Paredes, en su discurso, no quiso usar el micrófono de la KZRM que se encargaba de diseminar los discursos de la ocasión. En su discurso, el Speaker Paredes atacó severamente al ex-presidente Rafael Palma, de la Universidad de Filipinas, por su alegado intento de amordazar a los estudiantes de su universidad y de hacerles pensar como él. Luego encomió y felicitó a los estudiantes por su valor de hacer frente a su "dictador" en la Universidad y por expresar sus convicciones de la manera como lo hicieron.

El orador pasó luego a agradecer a la federación de estudiantes por haberse puesto del lado de la mayoría en su lucha por obtener una verdadera independencia y en contra de la ley Hare-Hawes-Cutting y terminó encareciendo de los estudiantes que conserven su interés en los asuntos públicos para que haya aquí una nación mejor y más próspera.

El senador Quirino que pronunció el discurso principal de la noche aconsejó a la juventud del país a que tomen parte activa en los asuntos nacionales, pero les encareció a que desistan de hacer política partidista. Declaró que su utilidad no consiste en seguir ciegamente a los caudillos o ponerse del lado de ellos tan solo porque simpatizan con ellos sino más bien en hacer un análisis sano e imparcial de su caudillaje.

El orador urgió de los estudiantes que no deben permitir que cualquiera les utilice como instrumentos suyos diciendo que los caudillos no deben hacer historia sino que el pueblo y el tiempo deben hacer la historia por los caudillos.

El senador Quirino también agradeció a los miembros de la Federación de Estudiantes Anti-HHC por haber ayudado al partido de la mayoría en su lucha por la independencia del país pero declaró que en vista de que el "issue" ha sido resuelto inequívocamente por el electorado en favor del actual caudillaje del Presidente Quezon la organización de los estudiantes debe ahora enfocar su atención no a actividades partidistas sino en los esfuerzos por ayudar a resolver los problemas nacionales que son muchos y complejos.

El Sr. Pedro Palting, presidente de la organización, también fué otro de los oradores. El secretario V. Singson-Encarnación, otro de los invitados envió un mensaje excusándose por no poder acudir al banquete debido a una indisposición.

TENG CHUNG-YIN SERA EL NUEVO CONSUL CHINO

Liao En-tao, nombrado hace poco, declina el cargo por ser ya muy viejo

(De la "Associated Press")

Nanking, junio 24.—Teng Chung-yin, secretario de la oficina del Exterior, ha sido nombrado este dia consul general chino en Manila.

Sucederá a K. L. Wong que ha dimitido hace poco a causa del mal estado de su salud y ocupará el lugar de Liao En-tao, que ha sido nombrado para el cargo la semana anterior, aunque lo declinó en vista de su edad avanzada.

Kwong fué nombrado consul en Filipinas en noviembre de 1929, poco después de haber sido nombrado segundo secretario en la oficina china de la Liga de las Naciones en Ginebra, cargo que no desempeñó.

La noticia del nombramiento e Teng Chung-yin para el cargo de consul general de China en Filipinas, se recibió en el consulado chino de esta capital el sábado.

Mr. Teng se encuentra actualmente en Nanking. No se sabe cuando ocupará su nuevo cargo. Su nombramiento se hizo después de la dimisión de Liao En-tao, exministro chino en la Habana, que había sido nombrado consul general chino aquí.

El nombramiento de un nuevo consul general chino para Filipinas vino después de la dimisión de K. L. Wong, que salió de Manila hace más de una semana, debido a su mala salud. Cuatro años estuvo aquí de consul Mr. Kwong. Se encuentra ahora en Hongkong, camino a Shanghai. Todavía su familia se halla en Manila.

Terrible batalla en que son encerrados y muertos unos miles de paraguayos

Efectos fatales para una división paraguaya que forzó el paso hacia las defensas bolivianas, cayendo en una celada

(De la "Associated Press")

Buenos Aires, junio 23.—Miles de soldados paraguayos han sido encerrados y muertos, segun informes, por el fuego de la artilleria boliviana en el area de guerra del Gran Chaco, como el climax de una campaña de siete dias contra el Fuerte Ballivan, baluarte boliviano.

Los comunicados oficiales de Paraguay y Bolivia indican que la batalla, que ha continuado este día, ha sido la más terrible que se ha registrado en este conflicto hace ya dos años, que en vano ha querido parar con su influencia la Liga de las Naciones.

Los despachos dicen que una división paraguaya forzó el paso hacia las defensas bolivianas, amasando fuerza de artillería contra las mismas, con efectos fatales. Un estratagema igual casi se empleó en el mismo lugar en mayo.

PASIG HOSPITAL
PASIG, RIZAL
Cerca del Municipio
Cirujano—Dr. D. Tambuatco
del
HARRISON HOSPITAL

GANADORES DEL SWEEPSTAKES!!
LES INVITAMOS cordialmente
a visitar
EL BARATO
300 Carriedo Tel. 2-65-87
"La mejor Joyeria donde todos hacen sus compras"

M. SOTELO
AGENTE COMERCIAL
Comisiones y Consignaciones
P. O. Box 137, Iloilo

REUMA Y ACIDO URICO

Manila "Despues de padecer de reuma y ácido úrico por bastante tiempo empecé a tomar la Anticalculina Ebrey y con solo dos frascos me he curado completamente Siempre recomiendo a mis amigos este valiosisimo producto."
El ácido úrico es causante de gran numero de enfermedades: reumatismo, gota, aciática, lumbago (dolor de espalda y de lomos), hinchazones, piedras en el riñon y el higado, enfermedades de la piel, eczema, erupciones, etc. Para eliminar rápidamente el exceso de ácido úrico está reconocida la gran efectividad de la Anticalculina Ebrey a causa de su gran poder di solvente y accion tonica y limpiadora sobre el riñon, cuya capacidad de filtracion aumenta.

Anticalculina EBREY

Anticalculina Ebrey contiene jugos extraidos de plantas frescas y con su uso se consigue dormir sin usar drogas, más energia, mejor apariencia, más apetito, desinflamando los órganos interiores, dandoles nueva vida y vigor. Los frascos de Anticalculina Ebrey llevan saludables consejos

En todas las farmacias
CADA 100 c.c. contiene: Solucion Ricino 62.55 c.c. Ext. Fl. Sabal. 3.25 c.c. Ext. Fl. Uva Ursi. 3.25 c.c. Ext. Fl. Est de Maiz. 3.25. Alcohol de Caña. 27.70 c.c

A los Primeros Sintomas de MOLESTIAS en el ESTOMAGO
use DIARROL BOIE
Este preparado contiene los ingredientes mas recomendados para corregir desarreglos estomacales y prevenir la Diarrea y la Disenteria. Sus maravillosos resultados en miles de casos han hecho del Diarrol Boie la medicina mas popular en Filipinas para desarreglos intestinales.
TAMAÑO PARA FAMILIAS P1.20
FRASCO DE PRUEBA P0.70
Preparado por BOTICA BOIE
Lo venden todas las Boticas
FORMULA: Bism. subsalicyl.; Bism. Subgal aa 4 Grm.; Bis. Subnit Calcium Carb. aa 10 Grm.; Benzonaphtol 2 Grm.; Fl. Ext. Kramertia 18 Grm.; Excip. & Aron S. Q. 320 Grm.; Alcohol 3.45%.

Su TORTURA Ha Terminado
Miles y miles de personas que padecian de almorranas sangrantes, pruriginosas, ciegas o protuberantes, hallaron alivio inmediato con el Ungüento Pazo. Las almorranas son causadas por la mala circulación de la sangre en los intestinos, y este maravilloso remedio calma, desinflama y sana inmediatamente las partes afectadas. Pruebelo.
UNGÜENTO PAZO
FORMULA:—Camphor, 1.58 gramme; Zinc Oxide, 1.44 gramme; Balsam of Peru 1.31 gramme; Carbolic Acid 0.79 gramme; Petrolatum, 28.23 grammes.

D. O. M.
Dr. TELESFORO HERNANDO Y CEMBRANO
Falleció en esta Ciudad de Manila el día 24 de Junio de 1934, a las 10:15 de su mañana, a la edad de 58 años, después de haber recibido los auxilios espirituales.
SUS DESCONSOLADOS esposa, Doña JUANA MAURICIO; hijos, Dr. TEODORO HERNANDO y Doña MACARIA DE FERNANDEZ; hermanos, entre ellos el Ex-gobernador y Ex-representante por Ilocos Norte, Don SEVERO HERNANDO; hijos políticos, Doña HERMINIA GUERRERO DE HERNANDO y el Ingeniero Don SEVERINO FERNANDEZ; cuñados, sobrinos, nietos y demás parientes, participan a sus amistades tan sensible como irreparable pérdida y ruegan eleven una oración al Todopoderoso por el eterno descanso del finado.
El cadaver se halla de cuerpo presente en la casa mortuoria, Calle Ilaya No. 957, el cual será conducido el Martes por la mañana a la Iglesia Parroquial de Tondo en donde se dará una misa de cuerpo presente a las 7:00 a. m. y por la tarde a las 4:00 se procederá a la conducción del cadaver desde dicha Iglesia al Cementerio de La Loma.
Por encargo del difunto, se ruega no envíen coronas.
No se reparten esquelas
El duelo se despide en el Cementerio.

Decida HOY un PASEO DE PRUEBA DECISIVA!
Familiaricese con el "cerebro mecanico" que le deja tan poco que hacer mas que manejar!
SU TEMPLE TITANICO SE FORJO EN LA PISTA.
SUS LINEAS BELLAS LAS INSPIRO EL AVION.
NUEVO ESTILO AERODINAMICO STUDEBAKER
Ud. también no se extrañara del por que muchos prefieren ahora los Studebakers a los otros coches! Experimente la solidez y resistencia de la construcción del Studebaker, su amplio espacio, estilo y funcionamiento! Y luego recuerde que aunque estos son mas refinados que los anteriores Studebakers supremos, cuestan mucho menos!
MANILA MOTOR CO., INC. 937 ONGPIN—TEL. 2-22-74

M.E.C.D. 2016

LA VANGUARDIA

DIARIO FILIPINO INDEPENDIENTE

Consagrado a la defensa de los derechos e intereses del pueblo filipino

EDITADO POR LA "TVT PUBLISHING CORPORATION"

Directores Asociados

PEDRO AUNARIO (Editoriales) · FRANCISCO RODRIGUEZ (Informaciones)

MIEMBRO DE LA ASSOCIATED PRESS

La "Associated Press," es la unica autorizada a reproducir despachos periodisticos acreditados o no a ella y publicados en este periodico. Tiene el mismo derecho sobre las noticias locales que aparecen en este periodico. Los derechos de reproduccion de despachos especiales tambien quedan reservados.

OFICINAS: Edificio TVT Calle Florentino Torres, Santa Cruz, Manila. Apartado de Correos No. 775.

Teléfono 2-11-34 con comunicacion con todos los departamentos.

Oficina en Nueva York 33 West 42nd Street, Tel. Pennsylvania 6-14-84.

(Registrado en la Oficina de Correos en Manila como correspondencia de segunda clase el 19 de Febrero de 1910)

PRECIOS DE SUSCRIPCION:

En Manila—al mes	₱1.50
En el extranjero—al año	10.00
En Provincias:	
Al mes	1.50
Trimestre	4.50
Semestre	8.00
Un año	15.00
Sabatino—al año	5.00

(Pago Estrictamente por Adelantado)

NOTAS EDITORIALES

ES UN PLAN

EL plan de disponer de una parte de los ₱20,000,000 del "processing tax", es un plan como otro cualquiera para salvar a una industria insular. La manera de llevar a la realidad dicho plan, ya es otra cosa distinta.

Lo probable es, que si el gobierno va en ayuda de los azucareros en esa forma práctica, los productores de coco, o la industria del aceite derivado del coco, tambien reclamen el apoyo de las autoridades. O más claro, que los dueños de cocales, alegando que tambien ellos han sido duramente castigados por la ley Jones-Costigan, pongan el grito en el cielo, diciendo si el impuesto de sisa no se suprime, o se altera, los cocales morirían como si hubiesen sido detruidos totalmente por el "leaf miner", si no reciben el apoyo de nuestro gobierno.

Estos son los efectos que ordinariamente suelen producir esas medidas proteccionistas que el gobierno suele otorgar liberalmente a una industria agrícola importante para la economia, y no presta demasiada atención a las otras industrias que se hallan en la misma situación. El resultado final es que se estimulan los demás apetitos, y piden, que el principio proteccionita sea de aplicación general. Esto es inevitable.

CUALQUIERA PREVISION ES POCA

NADA se perdería con decir de nuevo que el ejemplo de esa gran huelga de estivadores que ha paralizado el tráfico y la navegación en las costas del Pacífico de Estados Unidos, debería ser motivo de preocupación de parte de los hombres que van a preparar la Constitución del "Commonwealth".

Hemos indicado en uno de nuestros pasados editoriales, que la manera de conjurar eficazmente esos conflictos sociales que entorpecen el desarrollo económico de un pueblo, y el retorno a su vida normal, en el momento precisamente en que todo el esfuerzo de los gobernantes se halla dedicado a buscar soluciones y compromisos para restaurar gradualmente la antigua prosperidad, y evitar el desempleo y el descontento, debería constituir uno de los puntos importantes de las deliberaciones de la próxima Asamblea Constituyente.

La huelga de los estivadores americanos que está ocasionando diariamente pérdidas de varios millones de dollars al comercio y a la navegación de Estados Unidos en el Pacífico, ya lleva más de dos meses de existencia, y no se ha solucionado hasta ahora. El gobierno del Estado de California está pensando en valerse de la fuerza, según los últimos despachos, para abrir los puertos, si las negociaciones pacíficas para un arreglo fracasasen.

Los Estados Unidos son una nación rica, asentada sobre bases económicas fuertes y bien establecidas; puede aguantar conflictos costosos de esa naturaleza, sin resentirse gravemente en su economía, aún en medio de la tremenda depresión que sufre actualmente al igual que las otras naciones industriales del mundo.

Pero, si nuestro "Commonwealth" se viese afectado por huelgas, no de esa magnitud porque somos un pueblo pequeño, aunque perturbadoras, los efectos de tales huelgas serían un motivo bastante serio para que cualquier plan de reconstrucción de nuestra vida económica encontrase con mayores dificultades durante el periodo transitorio, y pusiese al pais a dos pasos de la bancarrota.

Por esta razón, y por otras que no exponemos en gracia a la brevedad, creemos que cualquiera consideración atenta y concentrada que se dé por nuestros hombres a los problemas que engendran el trabajo colectivo, con relación a los planes de estructuración de nuestra economía nacional bajo el gobierno del "Commonwealth", nunca será bastante desde el punto de vista de la previsión humana.

Buena acogida halla el plan de Quezon sobre Gobernador General

La proposición del Presidente Quezon de que el gobernador general bajo el gobierno de la mancomunidad, ocupe el cargo por un solo período o a lo más dos períodos, ha sido bien acogido en los círculos legislativos y políticos.

Algunos son más radicales y abogan por que no haya reelección en el cargo de gobernador. Uno de los que abogan por esto es el senador Claro M. Recto, que dice sin embargo que el período debe durar cinco o seis años.

El representante Francisco Varona dice que sería más democrático que el gobernador general sea elegido para un solo período que no pase de cinco años.

El Representante Alfonso Mendoza por su parte ha dado a entender que el plan del Presidente Quezon en general es razonable pero no quiso hacer una declaración categórica.

Otros se han expresado sencillamente en contra de cualquier plan que pueda perpetuar en el poder. Declaran que ello conduciría a la tiranía y abuso de poder y a disturbios sociales. "Ningún hombre es tan indispensable que no pueda ser sustituído" es lo que alegan. Sin embargo el punto de vista más aceptado es que haya una reelección pero que el período sea de tres a cuatro años solamente. La razón de esto es para dar tiempo al incumbente a poder llevar a cabo su programa de gobierno.

En lo que respecta a la manera cómo se debe elegir al gobernador general, existe sin embargo diversidad de opiniones. Muchos favorecen la elección indirecta, ya sea por la legislatura ya sea por otra agencia como la formada por funcionarios elegidos de los gobiernos locales. Los que favorecen este plan dicen que el mismo permitirán el ejercicio de un sufragio más inteligente.

Otros, sin embargo, creen que la elección debe ser por sufragio nacional en que puedan tomar parte hombres y mujeres.

Ferriols recomienda medidas para propulsar la industria de aves

Después de un corto viaje por las provincias del Centro de Luzon para organizar una extensa campaña para una mayor producción de huevos y gallinas y protección contra las enfermedades propias de las aves de corral, el Dr. Vicente Ferriols jefe de la División de control de enfermedades de animales de la oficina de Zootecnia, regreso anteayer a Manila.

El Dr. Ferriols confia en que con el extenso uso de las vacunas contra el colera y la viruela en las aves de corral, de las cuales hay ahora suficiente cantidad en los laboratorios de investigación de la oficina de Zootecnia, el gobierno podrá dar a la industria de la cria de aves de corral una mayor protección contra los estragos de estas enfermedades. El Dr. Ferriols dice que la enfermedad llamada "avian pest" muy común en muchas partes del archipielago todavia esta bajo estudio en los laboratorios, pero los indicios son de que en un futuro proximo, se podra producir una vácuna eficaz que pueda contrarrestar los efectos desastrosos de la "avian pest."

El Dr. Ferriols trae informes halagadores en el sentido de que durante los dos ultimos meses ni un solo caso o muerte por el rinderpest se ha registrado en las Islas, y que si dentro de cuatro meses, despues de una detenida inspección de los lugares en donde ordinariamente hacen sus estragos esta enfermedad, y no se encuentra ningun caso entonces se podra declarar que todo el archipielago esta libre del rinderpest. El Dr. Ferriols esta proyectando hacer otro viaje al Valle de Cagayan para organizar la campaña por una mayor producción de aves de corral y huevos en dicha región de Luzon, mediante una extensa vacunación de las aves contra el colera y la viruela.

SE RESUELVE EN DEFINITIVA LA CRISIS ESCOLAR

La Junta aprueba dos medidas votando en una de ellas la cantidad de ₱30,185.30

Con la aprobacion de dos resoluciones que autorizan la reversion de la suma total de ₱30,185.30 para los fondos escolares, el problema de la falta de fondos para el sostenimiento de las escuelas de la ciudad ha quedado enteramente resuelta. La Junta Municipal, en su sesion del sabado, actuo favorablemente sobre las recomendaciones sometidas por el Alcalde a fin de habilitar fondos con destino a las escuelas publicas elementales.

Las dos resoluciones fueron aprobadas unanimente, previa mocion presentada por el concejal Miguel T. Halili, presidente del comite de escuelas de la Junta Municipal. Esta actuacion fue urgida por el alcalde en una serie de mensajes enviados a los concejales, recordandoles la necesidad de actuar cuanto antes a fin de no ocasionar daños a los niños escolares de Manila.

Con esta suma autorizada por la Junta Municipal, las autoridades escolares esperan poder aceptar un numero adicional de 2,738 niños los cuales no han sido hasta ahora admitidos en las escuelas publicas por insuficiencia de local.

La primera resolución aprobada por la Junta es la que vota la suma de ₱19,206.50. Con esta suma se esperaba poder dar acomodo a 2,500 niños para los grados I y II donde se seguira el sistema de doble sesion diaria. El superintendente de escuelas Mr. Bordner explica que estos mas de diecinueve mil pesos seran gastados para pagar los salarios de 32 maestros adicionales.

La segunda resolucion es la que vota la suma de ₱10,978.80 para reforzar las clases III, IV y V donde segun la lista facilitada por las autoridades escolares de Manila, quedan por admitir un total de 273 niños. Para acomodar a estos 273 niños, la ciudad tendra que nombrar otros 10 maestros adicionales.

Pero la solucion del problema escolar en Manila no afecta a las cuatro high schools. Dicen los funcionarios de la ciudad que nada mas se hara para resolver la crisis en las escuelas superiores ya que la ciudad no tiene la obligacion de proporcionar educacion secundaria gratuita. El numero de estudiantes no admitidos hasta esta fecha en las escuelas secundarias, asciende a 1,570.

Aprovechando la consideracion de estas dos resoluciones aprobadas por la junta el concejal De la Fuente lanzo ayer la acusacion de que por no se sabe que descuido, de los 72,000 estudiantes registrados en todas las escuelas publicas de Manila, 30,000 no son de la ciudad sino de provincias.

68 NUEVOS BOMBEROS ESTAN CUALIFICADOS

Cien de los examinandos no han pasado.—Bantigue se lleva la nota mas alta

Un total de 68 de los 168 candidatos pasaron en los examenes para bomberos, celebrados por el Servicio Civil en Manila el 28 de abril pasado, segun se anuncio el sábado.

Los que ocuparon los primeros puestos son: Jose P. Bantigue 97%; Macario Baculi 95.4%; Remigio Ignacio 94.24%; y Anacleto San Pedro 94%.

La lista completa de los afortunados es la siguiente:

Jose P. Bantigue, Macario Baculi, Remigio Ignacio, Anacleto San Pedro, Leon Paguia, Lorenzo Lomanta, David de los Santos, Generoso P. Lining, Francisco Antonio, Bonifacio Ingasalo, Melanio R. Aguilon, Ladislao R. Landas, Eleuterio Padilla, Pastor Suñga, Florencio Singayan, David Barranda, Ruperto de Lara, Felix Favila, Arturo Agoncillo, Jose C. Flores, Aurelio Bautista, Benjamin Domingo, Ernesto Castro, Meladio San Luis, Andres Panopio, Catalino Cortez, Severino Lavandilo, Galicano Talosig, Emiliano B. Caro, Florentino Mendoza, Eulogio Santos, Arturo del Rosario, Alvaro Basilides, Wilfredo A. Abille, Cornelio C. Pañgindian, Ireneo Degracia, Amando Ma. Legaspi, Regino C. Tolentino, Luis Dizon, Vicente Carag, Teofilo Gonzaga, Bernardo Resurreccion, Elpidio Soriano, Jacinto Mañgilinan, Filomeno Cayetano, Eduardo C. Claudio, Florentino Norberto, Manuel G. Manlapig, Jose Aragon, Jose Umali, Simplicio G. Sarmiento, Irineo Lumabi, Macario Talavera, Panfilo Paredes, Juan Signey, Julian C. Gatmaitan, Teogonio Sison, Amado Bantolino, Mariano A. Taguba, Lorenzo Petate, Flaviano Mendoza, Manuel Roque, Melecio C. Corpuz, Venancio F. Ponce, Jose C. Bilang, Agapito L. Janabajal, Alfredo Nicolas y Conrado Carlos.

NOTICIAS DE ESPAÑA

Reina tranquilidad en toda la península.—Las fiestas de San Juan y de San Fermin.—Uzcudum reta a Max Baer

(De nuestro corresponsal exclusivo)

Madrid, 24 de Junio.—La jornada dominguera ha transcurrido sin sucesos de gran importancia según manifesto el ministro de la Gobernación a los representantes de la prensa.

El Sr. Salazar Alonso informo a los periodistas en su entrevista que la paz y tranquilidad volvian a imperar en todo el país después de los disturbios sociales registrados durante las ultimas semanas. Se sentia francamente optimista. Habia observado el ministro que los obreros se hallan desengañados de tantas huelgas a las que han sido lanzados con las promesas de mejoramientos de sueldos y reducción de jornada. El balance no ha podido ser mas desastroso para ellos mismos asi como el fracaso rotundo para sus dirigentes.

Tenía noticias el Sr. Salazar Alonso de que los socialistas se manifestaran deportivamente en Guadalupe (Guipuzcoa) como ya lo hicieron otra vez con motivo del entierro de un compañero que resultó muerto en una colisión. El ministro no tenía información sobre alteraciones de orden pero se mostró contrario a esta clase de manifestaciones que no se hacen con otro fin que el de provocar a otros que no comparten de los mismos ideales.

El estado de alarma

Un periodista preguntó al ministro de la Gobernación si el estado de alarma que fué prorrogado por treinta días el día 25 del pasado mes sería levantado.

El Sr. Salazar Alonso manifestó que no obstante la mejoría observada durante la última semana era de opinión mantenerlo por más tiempo en vista de que subsistían algunos de los motivos que obligaron a prorrogarle el pasado mes.

—No hemos tratado sobre el particular pero todavía hay tiempo para obtener de las Cortes la autorización que prereptua el artículo 42 de la Constitución, dijo el ministro.

Las Fiestas de San Juan

Se han celebrado con la acostumbrada solemnidad las tradicionales fiestas de San Juan en toda la Península. Las populares "hogueras" constituyeron como siempre la nota destacada del día. No se tienen noticias de perturbaciones por dichos motivos.

Las Fiestas de San Fermin

De Pamplona comunican que las fiestas del Patrón navarro San Fermin que tienen trascendencia no solo nacional sino internacional prometen ser este año solemnísimas. La comisión de festejos ha terminado la organización de los números populares y se espera una gran afluencia forastera peninsular y extranjera. Los hoteles y pensiones tienen ya echado el "completo". El encierro, espectáculo único en el mundo y en España, así como los ases que integran el cartel taurino son los números de mayor atracción del programa. El día 7 fiesta del Patrón ofrecerá Pamplona un aspecto de animación no visto desde hace años.

La Ley de Contratos de Cultivo

El famoso pleito Samper-Companys continua en el mismo estado de los días pasados.

En los círculos políticos se hablaba por personas bien informadas que el próximo lunes este asunto sería tratado en el Parlamento pues tenian la intención varios grupos parlamentarios de llevarlo a la Cámara. Con tal motivo algunos eran de opinión que ello constituiría una censura para el Gabinete Samper que en tal debate no saldría bien parado y podría derivar en crisis del mismo.

Lerroux-Gil Robles-Cambo y Companys

Los Sres. Lerroux, Gil Robles, Cambo y Companys han hecho públicas declaraciones sobre la cuestión de la Ley de Contratos de Cultivos que tanto va apasionando a todos a raiz del fallo del Tribunal de Garantías Constitucionales.

El Sr. Lerroux se mostraba francamente pesimista del resultado satisfactorio del pleito entablado entre los Gobiernos Central y Catalan. Para Don Alejandro después del fallo otorgado por el Tribunal de Garantias Constitucionales al que el Gobierno central recurrió no ve otro camino que el cumplimiento de dicha sentencia y discutir cuanto antes en el Parlamento español una ley que sea la que la sustituya con carácter general para toda la nación.

Los Sres. Gil Robles y Cambo abundaban en la misma opinión. Gil Robles dijo: "este asunto no tiene vuelta de hoja". Cambo ratificó su opinión emitida en uno de los discursos pronunciados en Cataluña diciendo que la Ley de Cultivos declarada anticonstitucional era una ley "monstruosa" por todos los conceptos y que la Esquerra abusando de sus poderes había vulnerado la Constitución española otorgándose facultades que son solo del Parlamento español y no del catalan.

Companys dejó traslucir en una conversación que sostuvo con los informadores que continuaba en su primitiva postura de la que no estaba dispuesto a dar un paso de retroceso pues contaba con el apoyo de todo el pueblo catalan patriota que condenaba la baja politica del Sr. Cambo aliado ahora a los enemigos del Estatuto de Cataluña.

Paulino Uzcudum reta a Baer

En los círculos deportivos se comentaba el reto hecho público que Paulino Uzcudum ha lanzado al actual campeón mundial del peso completo Max Baer para que ponga en juego su título en una pelea que habría de celebrarse en España. A tal efecto ha ofrecido depositar 400,000 pesetas.

Paulino Uzcudum ha declarado que está plenamente convencido de que si el combate llega a efectuarse el título mundial no se le escaparía esta vez de las manos.

Paulino manifestó que el boxeo de Baer le era perfectamente conocido pues el último combate celebrado con él a 20 asaltos terminó con la victoria de nuestro compatriota la que no fué por *knock out* debido a las malas condiciones en que salió a combatir siendo su mayor *handicap* el calor excesivo de aquel día. Creo—dijo Paulino—que tengo ahora derecho a pedir un combate al nuevo campeón pues soy yo el que le derrotó y quiero darle la revancha.

Preguntado sobre su forma manifestó Paulino que se mostraba en excelentes condiciones, pues el combate con Schmeling le había servido para darle el pleno convencimiento de que todavía puede aspirar al título máximo. Y que la pelea con el ex-campeón del mundo no obstante haberlo efectuado con el brazo izquierdo lesionado podía servir de argumento de lo justas de sus aspiraciones.

Se lucen los debatistas filipinos y americanos

El numeroso público que llenaba el Opera House fracasó en dar su veredicto en el debate celebrado anoche entre el equipo de la Universidad de Washington integrado por Robert R. Burns y Lyle Spencer Jr., y el de la Universidad de Santo Tomás compuesto por Gregorio Hernández y Teodoro de Vera, sobre el tema: Resuelvase que el *status* de mancomunidad dispuesto en la ley Tydings-McDuffie debe ser permanente, con el equipo invasor defendiendo el lado afirmativo.

Comoquiera que el debate se celebró bajo el sistema Oxford la decisión se dejó al auditorio que sin embargo fracaso en dar su veredicto ante los argumentos convincentes y espléndidos de uno y otro equipo.

Uno de los fuertes argumentos presentados por el equipo invasor fué de Burns, el primer orador, que dijo que el *status* permanente de mancomunidad sería el único medio para evitar el colapso económico de Filipinas.

Dijo que este caos económico inevitable que sería el resultado de la pérdida del mercado americano que absorbe el 90 por ciento de las exportaciones filipinas, consecuentemente rebajará el patrón de vida de los filipinos en 50 por ciento.

Hernandez del lado negativo refutó este argumento declarando que la promesa de independencia en la ley Tydings-McDuffie lleva consigo la promesa de preparar a Filipinas económicamente, además que los filipinos están dispuestos a sacrificar parte de su bienestar económico a cambio de una independencia verdadera.

El debate fué una lucha de agudezas salpicada con relatos humorísticos, fábulas y otros incidentes que deleitaron mucho al público.

De Vera al reforzar su argumento de que los capitalistas americanos están controlando los negocios en Filipinas, relató el cuento de un buen elefante que un día halló huevos de ganso y temiendo que estaban abandonados, se sentó el mismo sobre los huevos para empollarlos. De Vera comparó a los *trusts* americanos al elefante que quiere estar sobre los negocios filipinos y aplastarlos.

Spencer del equipo invasor uso el argumento de la agresión japonesa diciendo que Filipinas no podrá resistir una invasión, a lo que el lado negativo contestó que al presente solamente cinco naciones pueden defenderse, lo cual no quiere decir que solamente estas cinco potencias son dignas de ser independientes.

El presidente Quezon no pudo asistir al debate por su enfermedad.

V. R. de Ocampo

MEDICO-CIRUJANO

Enfermedades del Estomago e Intestinos, Regimenes Alimenticios, Cura Sin operacion de las "Almorranas"

925 Avenida Rizal Tel. 2-31-95 · Res. 1047 Arlegui Tel. 2-41-84

SE DENUNCIAN IRREVERENCIAS A UN MONUMENTO

Investigación de Artiaga y S. Torres pedida por un edil

Una investigación del ingeniero de la ciudad, Sr. Santiago Artiaga, y el director de campos de recreo, Sr. Silvestre Torres, es el movimiento iniciado el sabado en la Junta Municipal, en relación con la cuestión del monumento de Rizal en el campo de la estación de bomberos de San Lázaro, que fué removido de su sitio y colocado como cosa sin valor, en un rincón del cerco donde se juega hoy al "sipa".

El concejal Vicente R. Alindada, presidente del comité de seguridad pública, que encabeza el movimiento de pedir la investigación, ha lanzado el sábado la acusación de que la ordenanza sobre la construcción de un cerco en el campo de la estación de bomberos de San Lázaro ha sido violada, y todo lo que se ha hecho es contrario precisamente a lo dispuesto por la Junta Municipal, y sancionado por el alcalde.

Tal como se arregló el cerco, según el concejal Alindada, el pie del monumento de Rizal resulta un raspalodo del calzado de los que juegan al "sipa", aparte de que el héroe de Bagumbayan parece hoy un "referee" de dicho juego. Antes estaba en el centro del campo, y hoy está muy arrinconado.

Para evitar que el monumento fuese objeto de actos irreverentes, la Junta Municipal aprobó una enmienda propuesta por el concejal Alindada, que dice lo siguiente: "Entendiéndose, que esta cancha de "sipa" sea removida atrás, algunos metros al interior, hacia la puerta del City Stables, para que la cancha no esté en frente del monumento de Rizal, erigido en aquel lugar, y que las mejoras arriba indicadas se lleven a cabo bajo la supervisión conjunta del director de campos de recreo y el ingeniero de la ciudad".

Claramente se ve, según el concejal Alindada, que se ha faltado al respeto que todo buen filipino debe tener hacia la memoria del que dió su vida por la libertad de su país, y no solo eso: también se ha infringido una ordenanza de la ciudad de Manila, que tendía precisamente a evitar que se cometan esos actos irreverentes. Esta tarde el concejal Alindada proyecta someter la cuestión a la Junta Municipal.

El arreglo del cerco en cuestión que dió lugar a la remoción del monumento de su sitio original, costó a la ciudad ₱2,300.

ROOSEVELT LLEGA A CONOCER A UNA NIETA

Hace un viaje a Connecticut para presenciar la regata anual Yale-Harvard

(De la "Associated Press")

Hyde Park, N. Y., junio 23.—El Presidente Roosevelt y señora llegaron aqui este día, procedentes de New London, Conn., donde presenciaron la regata dual anual Yale-Harvard, y fueron recibidos por su hijo Elliot y señora, la anterior Ruth Coggins, con su hijita de seis semanas.

Era la primera vez que el Presidente conocía a Ruth y veía a su última nietecita. Ella es la segunda esposa de Elliott Roosevelt, pues éste se divorció el año pasado en Reno, Nevada, de su primera mujer.

Viniendo en automóvil desde New London, el Presidente y su señora comieron "hot dogs" como cualquier empleadillo en un restaurante de Brewster. El Presidente bebió cerveza con su emparedado y Mrs. Roosevelt agua.

En New London, los esposos Roosevelt vieron la regata desde la lancha del árbitro y en vano ambicionaron la gloria para el ocho de Harvard, en el que Franklin Roosevelt, hijo, ocupaba el número seis.

Franklin, hijo, está siguiendo los pasos de su padre y de otros Roosevelts estudiando en Harvard.

El Presidente salió de Washington el miércoles pasado después de la clausura de sesiones y habló en la Universidad de Yale, donde se le confirió un título honorífico.

New London, Conn., junio 22.—Figurando el Presidente Roosevelt y su señora entre los espectadores, el equipo de la Universidad de Yale venció decisivamente al de Harvard en su contienda anual en el río Thames este día, resultando también victoriosos los "ochos" de fresmen y juniors sobre sus rivales de Harvard, Alma Mater del Presidente.

La presencia de Roosevelt en la lancha de los árbitros no logró inspirar a su hijo, Franklin, jr., y otros remeros de Harvard, pues Yale ganó la carrera de los freshmen.

Franklin, hijo, remó bizarramente en el número 6 del equipo harvadiano, pero el equipo azul copó el evento de dos millas en 9 minutos y 47-3/5 de segundo.

El ocho junior de Yale, tomando la delantera en la primera media milla, se adjudicó el segundo evento en 9 minutos y 40-1/5 de segundo.

El joven Roosevelt, seis pies y cuatro pulgadas de estatura y con un peso de 180 libras, ha sido la fuerza motriz de su bote. El Presidente pareció disfrutar grandemente en el campeonato, diciendo a los reporteros que las carreras habían sido "sumamente espléndidas".

El evento universitario, que es la 72.a regata de las dos famosas instituicones, comenzó ya casi anocheciendo. Fué presenciada por la muchedumbre acostumbrada de muchos miles.

Dr. Jose A. Enriquez

Ex-cirujano Residente Hospital General Graduado en America

Enfermedades del Estomago, Vias Urinarias y Matriz. CARBUNCO, ALMORRANAS Y TONSIL. CURACION SIN OPERACION

444 Ave. Rizal—Tel. 2-35-69

8:00 a 11:00—4:30 a 5:30 diario

Tel. Res. 6-84-75

TRIBUNA LIBRE

ESTA SECCION esta destinada a articulos de actualidad y de interes publico. LA VANGUARDIA al publicarlos no se hace solidaria de los puntos de vista que en tales articulos expresen sus autores.

CHARLAS

Por JUANES

Charlemos, lector; si, charlemos como lo haría cualquier hijo de vecino de esta tierra de Juan que, mas que Juan de la Cruz, bien debe llamarse Juan Lanas por los muchos sablazos, engaños, fullerías y combinas de que es constantemente objeto por su buena fé y caballerosidad, por su bondad y buen corazón, por su respeto a la ley, al orden y a las autoridades, aunque éstas en miles de ocasiones le hagan unas jugadas y unas faenitas más propias de truhanes y hampones que de caballeros honorables. Pero ¿qué le hemos de hacer si Dios nos ha hecho de barro pecador y, como bien dijo en cierta ocasión el Divino Maestro: "el que se crea libre de pecado que arroje la primera piedra?"

Más ello no es óbice para que, desde nuestro ignorado rincón de anónimos ciudadanos, lancemos algún que otro "yo acuso" contra aquello que creamos innoble, injusto o atentario a nuestros derechos de simples Juanes, ya que no podamos esperar de los excelsos caballeros que tienen la sartén por el mango, que se hagan eco de nuestras ansiedades o que, siquiera, velen por nuestros derechos casi siempre ignorados, correspondiéndonos en todo tiempo el papel de Cenicientas en el reparto social que aquí los hombres han dispuesto.

Hace unos días leímos en la prensa la grata nueva de que, al fin, las autoridades municipales han decidido asfaltar la calle San Luis de la Ermita, partiendo de la calle General Luna hasta la calle Florida; como también asfaltar la calle Florida, partiendo de la calle San Luis hasta la calle Isaac Peral. Nos pusimos a cavilar y nos preguntamos: y ¿por qué el asfaltado de la calle San Luis ha de ser sólo desde General Luna hasta Florida, y el asfaltado de la calle Florida sólo va a ser en el trecho que comprende de la calle San Luis a la de Isaac Peral?

La sección de la calle San Luis desde General Luna hasta Florida es la sección donde menos residencias hay, y también es la sección donde menos tráfico se acumula en las semanas de Carnaval y en los días de paradas y manifestaciones públicas. Y si nuestras autoridades municipales se toman la molestia de contar el número de residencias que hay en la citada calle San Luis, (aunque sólo sea a ojo de buen cubero) bien seguros estamos (como dos y dos son cuatro) que se encontrarán que el número de casas y de habitantes que hay en la sección de la calle San Luis que comprende desde M. H. del Pilar hasta Florida, es casi el doble, sino más, que el número de casas y habitantes existentes en el resto de la calle San Luis que se trata de asfaltar. Y como consecuencia natural de ello, es también mayor lo que en impuestos le rinde a la ciudad la sección de la calle San Luis que ahora se trata de ignorar por las autoridades en lo que respecta al asfaltado de dicha calle.

Y si luego de convencerse de esto, nuestras perínclitas autoridades se dan una vueltecita por la sección de la calle Florida que se trata de beneficiar, (o que ya está beneficiado) con el asfalto, verán que en dicha sección de la calle Florida el tráfico es tan reducido, que los vecinos, en esta época de calores, bien pueden echar su siestecita en el centro de la avenida sin el menor riesgo no ya de atropello, ni tan siquiera de obstruir el tráfico.

¿Por qué, pues, este magno proyecto en las dos secciones de las dos citadas calles, que son las que menos lo necesitan mirando al mayor beneficio público, y las que menos derechos tienen puesto que son las que menos contribuyen al erario público? Doctores e ingenieros tiene la santa madre Ciudad que les sabrán responder. Nosotros que no entendemos gran cosa de números y que en cuestiones de mejoras urbanas estamos a la altura de una chinela, nos hemos puesto a meditar y no conseguimos siquiera vislumbrar la razón técnica de semejante determinación. Pero como simples humanos y en nuestra malicia de Juanes, no le vemos más explicación a éste proyecto de asfaltado que la de beneficiar a la iglesia protestante con su casa convento situada en la calle San Luis, y a la Catedral también de protestantes (blancos) que ocupa toda la parte izquierda de la sección de la calle Florida asfaltada. Y los demás vecinos que nos cuesta sudores y sangre el poder pagarle a la ciudad sus crecidos impuestos, sólo tenemos derecho a envolvernos con el polvo de la calle cuando llegan los calores, o a zambullirnos en los baches y en el lodazal cuando el dios Neptuno se compadece de tanto polvo que nos asfixia, porque así les ha parecido mejor a los que para su mayor lucimiento y disfrute también nos cuesta el mantenerlos, mientras el obispo, el pastor o el sacristán de los dos templos, se solazan contemplando el brillo acerado del asfalto y nos miran compadecidos, pensando para su capote: bienaventurados los humildes de ellos será el reino del polvo y del barro!...

Manila, 20 de junio de 1934.

Fuerza... Vigor...

LA Cerveza Negra "Gato" crea músculos fuertes para los deportes—nervios vigorosos para los que se dedican a ejercicios violentos. Doctores famosos aseguran que es de gran valor en los casos de agotamiento físico o mental.

Cuando se sienta fatigado beba enseguida una botella de Cerveza Negra "Gato". Notará como le da nuevas fuerzas, como renueva sus energías y la agradable sensación de bienestar que experimenta después de haberla tomado.

Beba Cerveza Negra "Gato" diariamente con sus comidas—verá que bien le sienta y que pronto se encuentra mejor. Estimula el apetito, facilita la digestión y proporciona fuerza, salud y energía.

LA CERVEZA NEGRA MARCA "GATO" ES BUENA PARA USTED

AGENTES EXCLUSIVOS: OCEJO, POMAR Y CIA., MANILA, CEBU, ILOILO

M.E.C.D. 2016

PAGINA SOCIAL

De la COLONIA ESPAÑOLA

Por Gloria Romero Salas
Teléfono 5-62-29

La boda de la bella señorita Mercedes Fernández Yboleón, hija de los Sres. de Fernández (D. Felipe), con el Sr. D. Juan del Castillo, Capitán de la Marina Mercante, se celebró ayer a las siete y media de la mañana en la Capilla del St. Paul's Institution, en donde la novia cursó sus estudios. Bendijo la unión, el R. P. Florencio de Lezaum, quién dedicó a los novios una elocuente plática.

Fueron padrinos la madre del novio, Sra. Da. Luisa Vda. de Del Castillo y el padre de la novia.

La capilla estaba muy bellamente adornada por la señorita Filomena Yrureta Goyena, con plantas y flores blancas.

La encantadora niña Ana Mari Garchitorena, vestidita de blanco, llevaba un ramito de azahar.

La novia realzaba su natural belleza, con un elegantísimo traje de "acheté" con larga cola. El velo de tul ilusión, le cubría el rostro, iba sujeto a la cabeza por una guirnaldita de azahar. En vez del ramo de flores, la novia llevaba en las manos su devocionario de Primera Comunión. El traje fué confeccionado en los talleres de la Casa "Matilde".

Durante la Misa, cantó, acompañada al órgano la Sra. Da. Dolores R. Vda. de Y. Goyena. Las señoritas Anita Pérez y Maruja Romero Salas, fueron las madrinas de velo.

Terminada la ceremonia, los novios y sus invitados se trasladaron al Casino Español, donde después de servirse un espléndido desayuno, se improvisó una animadísima reunión y baile, amenizándola el conocido Dr. Saa, con sus notabilísimos juegos de magia. El pastel de boda fué confeccionado por Dña. María Soterraña Tuason, y el anillo le tocó en suerte a la Srta. Angelita Garchitorena.

Las flores que adornaban el altar y el Casino, eran de "Sylvia's" y de "Aimée's".

Se encuentra en Manila, procedente de Capiz, el joven químico Emilio Ugarte y Aboitiz.

"Boating party" por la fiesta de San Juan Bautista

Con la asistencia de beldades y prominentes invitados, el Sr. Federico Santos dió ayer un "boating" y lechonada "Party" en la hermosa residencia de su padre Don Roman Santos en Navotas, Rizal con motivo de la fiesta de San Juan Bautista.

Entre los que asistieron a la fiesta estaban, las Srtas. Monina Acuña y hermanas, Alicia de Santos, Remedios de Santos, Carmen Vergel de Dios, Corazon y Caridad Genuino, Salud y Ester Gabriel, Belen del Rosario, Leonor Villongco, Pedro Siochi con su señora e hijas, Augusto A. Santos y señora, Dr. Pablo de Jesus y señora, el ex-gobernador Eligio Naval, el ex-fiscal Alfredo Cacnio, el Dr. Teofilo Villongco, los Sres. Octavio Maloles, Ruperto Villongco y otros.

NOTICIERO RELIGIOSO

Lunes, 25 de junio

Calendario de hoy: Ss. Guillermo c., Sosipatro Galiciano y Próspero mm., Febronia m. y Lucia vv.

Calendario de mañana: Ss. Juan y Pablo hh.mm. y Virgilio o.m. y Perseveranda v.

POR EL SAGRADO CORAZON

Actualmente se celebra el novenanario al Sagrado Corazón de Jesús en las iglesias de Santa Cruz, Tondo y Sampaloc.

EN SANTA CRUZ el novenario comenzó el sábado día 23 y terminará el domingo 1.o de julio. Todos los días de la novena a las 6 de la mañana hay misa rezada con órgano. Por las tardes a las 6 se expone el Santísimo, se reza la Estación Mayor y luego siguen el trisagio cantado, novena, cántico del Sagrado Corazón de Jesús, sermón y la reserva terminando la función con el Himno Filipino al Sagrado Corazón de Jesús.

El día 1.o de julio, último del novenario, a las 6 de la mañana se celebrará la misa de Comunión General durante la cual se cantarán escogidos motetes al Santísimo. Por la tarde a las 5:30 comenzará la función y después de los cultos acostumbrados, tendrá lugar la procesión del Santísimo por el interior del templo haciéndose durante ella cinco visitas a Jesús Sacramentado.

El día 2 de julio a las 6 de la mañana se dirá una misa de requiem en sufragio de las almas de los bienhechores y asociados difuntos del Apostolado de la Oración.

EN TONDO el novenario comenzó también el sábado 23 para terminar el 1.o de julio. Durante el novenario, por las tardes a las 6 se expone el Santísimo, rezándose, después de un motete, la Estación Mayor. Siguen luego, el trisagio cantado, la nevena, canto de ofrenda de corazones a Jesús y a María, por un coro de niñas vestidas de ángeles, sermón y Reserva, terminando con el Himno Filipino al Sagrado Corazón. En los tres últimos días, estará de manifiesto el Santísimo velando ante El, los celadores y celadoras del Apostolado de la Oración, los miembros de la Acción Católica, y los Adoradores Nocturnos de Tondo del Turno de la Purificación.

El viernes 29 comenzará el triduo. A las 5:30 de la tarde se hará la consagración de la Infancia al Corazón de Jesús, después de imponérseles a los niños y niñas presentes su Santa Medalla con su cinta.

El domingo 1.o de julio último día del novenario, a las 6 a.m. Misa de Comunión General y de desagravios al Sagrado Corazón. A las 8 se cantará a toda orquesta la Misa del Sagrado Corazón de Jesús por B. C. Faucunier. Por la tarde terminará la novena con una procesión solemne fuera del templo si el tiempo lo permite, haciéndose durante ella cinco visitas a Jesús Sacramentado.

EN SAMPALOC el novenario comenzó el viernes 22 de junio y por las tardes se expone el Santísimo, rezándose después de un motete la Estación Mayor. Se canta luego el trisagio, al cual siguen la novena, sermón, y la reserva terminándose con el Himno Filipino al Sagrado Corazón.

El 1.o de julio, festividad de la Asociación del Apostolado a las 6:30 habrá misa de Comunión General y de desagravios y a las 8 se cantará una misa solemne con sermón. Por la tarde terminará la novena y seguirá la procesión fuera del atrio, haciéndose durante ella tres visitas a Jesús Sacramentado.

El lunes 2 de julio a las 6 se dirá una misa en sufragio de los difuntos Asociados del Apostolado de la Oración.

En las iglesias de San Ignacio, Ermita, San Vicente de Paúl y Santa Mesa, se celebran hoy las funciones del mes de junio.

EN LA ERMITA, todos los días, se celebra el mes de junio con exposición del Santísimo, después de la misa de las 6:30 a.m.

EN SAN VICENTE DE PAUL, todos los días a las 6:30, (los domingos a las 6:15) se dice una misa en el altar del Corazón de Jesús, rezándose el ejercicio del mes en honor del Divino Corazón. El lunes 2 de julio se dirá una misa a las 6:30 por todos los asociados difuntos del Apostolado en la parroquia.

EN SAN IGNACIO todos los días a las 6:25 (los domingos a las 6:00) hay misa con exposición del Santísimo, meditación letanías del Sagrado Corazón y Comunión Reparadora por los Coros del Apostolado. Por las tardes en la función de las Marías en días señalados, a las 5:30 se hace el ejercicio propio del mes del Sagrado Corazón.

Boda militar en el Palacio Arzobispal

Primera fila, de izquierda a derecha. Alice Mascuñana y Hammon Buck, jr. (la niña y el niño que llevaron la cola de la novia y la bandeja de las arras). Segunda fila, de izquierda a derecha: Capitan E. E. Voss (best man); Miss Helen Adams, dama de honor; Mrs. R. Francis Adams, madrina; la novia Miss Mary Adams; el novio Coronel G. Osborn Fort; Clara Adams, Teniente Edwin Andrews, y Capitan Guido. Tercera fila, en el mismo orden: Comandante Ferraren; Mr. Sam Hawthorne, padrino; Mrs. Irene Goldenberg; madrina; General Basilio Valdes, padrino; Mr. R. J. M. Wheeler, Mr. R. Francis Adams, padre de la novia. Cuarta fila: Comandante Buenconsejo, Comandante Aguilar, Comandante A. Valdes, Comandante Martinez, Comandante H. Garma, Comandante Olympia, Comandante Oboza, Comandantes Ferraren, Nicdao y Navarro, Capitan Castañeda, y Capitan Jalandoni. Estos oficiales formaron el arco de espadas bajo el cual desfilaron los nuevos conyuges.

Una selecta y numerosa concurrencia presencio la boda militar solemnizada en el Palacio Arzobispal el sabado pasado. Los contrayentes fueron, el Coronel G. Osborn Fort, de la Constabularia, y la señorita Mary Adams, hija de Mr. y Mrs. R. Francis Adams. Todos los altos oficiales de la Constabularia, encabezados por el General Basilio J. Valdes, uno de los padrinos del enlace, estuvieron presentes en las ceremonias y en la fiesta nupcial.

La novia llevaba un primoroso traje de saten diseñado por Mrs. Irene Goldenberg, una de las madrinas. Fue conducida al altar por su padre Mr. R. Francis Adams. El parroco de San Marcelino Rev. Padre Jose Fernandez, bendijo la union, y padrinos, fueron, el jefe de la Constabularia, General Basilio J. Valdes, Mr. Sam Hawthorne, la madre de la novia, Mrs. R. Francis Adams, y la Sra. Irene de Goldenberg. Actuaron de damas y de 'ushers', respectivamente, las Srtas. Helen Adams y Clara Adams, el Capitan Jose P. Guido y el Teniente Edwin Andrews.

Durante las ceremonias canto 'O Promise Me' con acompañamiento de la orquesta de la Constabularia, la señorita Enya Gonzalez.

Despues de la bendicion, la comitiva nupcial desfilo bajo un arco de espadas formado por los sables de los oficiales de la Constabularia. Estos oficiales son: Comandantes Buenconsejo, Aguilar, A. Valdes, Martinez, Garma, Olympia, Oboza, Ferraren Nicdao y Navarro, Capitan Castañeda, y Capitan Jalandoni.

Completaron el corte nupcial los niños Hammond Buck, jr., y Alice Mascuñana.

La fiesta de bodas—una recepcion—se celebro en el Great Eastern Hotel.

Homenaje social a una consejera de la Y. W. C. A.

Miss Anne Guthrie, consejera americana de la Young Women's Christian Association, fue agasajada con una recepcion y te por las directoras de la asociacion el sabado pasado. La fiesta se dio en el domicilio social de la Young Women's Christian Association, en la calle R. Hidalgo, Quiapo. En la fotografia aparecen las componentes de la linea de recepcion. Ellas son: Mrs. Bayard Stewart, Mrs. Hamilton Guthrie, Sra. Julia V. de Ortigas, Sra. de Quintin Paredes, Miss Anne Guthrie, y la Sra. de Potenciano Pecson, presidenta de la Y.W.C.A. Mrs. J. Ralston Hayden, que tambien formo parte de la linea de recepcion, no aparece en la fotografia.

Una fiesta en casa de la Srta. Flora Blackman

El sabado pasado, la señorita Flora Blackman ofrecio un 'party' en su residencia en San Juan, como homenaje de despedida a la Srta. Nenita Lozano, y de bienvenida a Eugene T. Wilson, ex-gerente de anuncios de la Radio Corporation of the Philippines. La Srta. Lozano regresara uno de estos dias a su pueblo, Dagupan. El Sr. Wilson acaba de regresar de los Estados Unidos.

A la fiesta del sabado, asistieron los siguientes invitados:

Antonio M. Paterno y señora, R. B. Blackman y señora, Sra. Della CeClude Gonzalez, Sra. Minerva McClure Klar, señoritas Lulu Balmori, Alicia Lozano, Dolly Gardner, Matilde da Silva, Amparo da Silva, Adela da Silva, Twana McGlure, señores George Murphy, George Rowe, Al Overton, Ralph Daugherty, Geronimo Abella, jr., Joaquin Balmori, jr., Charlie Hagedorn, Earl Glen, Manolo Olbes, Fred Passmore, Otto Dieke, y Ramon Lilanderal.

La reunion duro hasta las diez de la noche.

Centenares de invitados en el baile del Nucleo

Ya estan ultimados los preparativos que se estan haciendo para asegurar el exito de la fiesta, en forma de "tea-danzant", que los socios del Nucleo Solteril obsequiaran a su bella 'Lakambini', Srta. Purita V. Kalaw, el 8 de Julio, a las 5:00 p. m., en la mansion del presidente Francisco G. Genato.

Centenares de invitaciones para este baile circularan dentro de esta semana, a cargo del Comite de invitacion formado por los siguientes: Dr. Jose C. Alberto, 'adviser', Purita V. Kalaw, 'lakambini', Francisco G. Genato, presidente, y J. Mauricio Pimentel, secretario social. Los socios y socias deben someter a este comite los nombres de sus invitados dentro de esta semana.

La junta directiva esta actualmente formada por los siguientes:

Sr. Francisco G. Genato—Presidente (reelegido)
Sr. Apolinario de Guzman—1.er vice presidente
Sr. Sebastian M. Galang—2.o vice presidente
Sr. J. Mauricio Pimentel—Secretario social (reelegido)
Sr. Augusto Espiritu—Secretario Ejecutivo
Sr. German Reyes—Tesorero
Sr. Espéridion Bodino—Sub-tesorero

Directoras—
Srta. Carmeling del Rosario
Srta. Engracia Laconico
Srta. Fermina Ampil
Srta. Leonor Nadal
Srta. Celia Araullo

Directores—
Sr. Marcelo Mirasol
Sr. Vicente Kayaban
Dr. Mariano Torres
Sr. Justiniano Santiago
Sr. Luis M. Alejandrino
Srta. Purita V. Kalaw—Lakambini
Dr. Jose C. Alberto—Adviser.

Pacita del Rosario regresa convertida en poliglota, maestra de corte y ciencia culinaria

Srta. PAZ DEL ROSARIO

Despues de cinco años de ausencia, ha vuelto ayer de Europa y America a bordo del 'Empress of Canada', la señorita Paz E. del Rosario, hija del finado Dr. Salvador Vivencio del Rosario y Doña Benita Quiogue Vda. de Del Rosario. Para darle la bienvenida, estuvieron en el barco numerosos amigos y amigas, improvisandose, en el acto, una animada y cordial recepcion.

La Srta. Del Rosario estudio idiomas y la literatura francesa en la Universidad de Paris, en cuya ciudad estuvo cuatro años. Tambien termino con altas cualificaciones un curso de corte y confeccion de vestidos en la Academia de Victor Hugo, y la Cocina Francesa, en la 'Cordon Bleue', ambas instituciones gozan de prestigio en Europa.

De Paris, la Srta. Del Rosario se dirigio a Nueva York, en donde trabajo por espacio de un año en tres casas importantes mediante recomendacion del presidente Roosevelt. Sus servicios, especialmente como maestra de ciencia culinaria y modas, han sido tan satisfactorios, que, al salir, los directores le dijeron que podia volver en cualquier tiempo y con el privilegio de pasaje gratuito.

La Srta. Del Rosario posee siete idiomas, incluyendo el aleman y el latin. En la Universidad de Nueva York enseñó el frances durante su estancia en la metropoli.

PERSONALES

Los hacenderos de San Fernando, Pampanga, Dr. Vicente Panlilio y señora (Doña Nicolasa Dayrit) y su hija, la Srta. Teresita Panlilio, se encuentran en Manila disfrutando de vacaciones.

El Sr. Gonzalo Tejada ofrecio un almuerzo recientemente a Mr. Ralph W. Ring, en 'El Lido', en Iloilo.

La Srta. Helen Benitez reunio en una cena a un grupo de sus amistades el viernes pasado, en su residencia en Manila Heights.

Entre los que arribaron ayer por el 'Empress of Canada', figura, Miss Betty Halsema, hija del alcalde de Baguio E. J. Halsema.

Mrs. Roy C. Bennett da esta noche un 'cocktail party' de despedida en su residencia en Rosario Heights en honor a Miss Helen Griffiths. Miss Griffiths se marcha a America el dia 2 en disfrute de vacaciones.

Mañana, martes 26, a las 6 a.m., se dirá una misa en la Iglesia Parroquial de Binondo por el segundo aniversario del fallecimiento de Doña Nena Acuña de Santos.

Ayer falleció a la edad de 58 años, el Dr. Telesforo Hernando y Cembrano. El sepelio tendrá lugar mañana la tarde en el Cementerio de La Loma, partiendo el cortejo fúnebre desde la Iglesia Parroquial de Binondo a las 4:00 p. m. El doctor deja viuda, Doña Juana Mariño, y dos hijos, el Dr. Teodoro Hernando y Dña. Macaria de Fernandez.

Que bellas son las
REFRIGERADORAS NORGE—
Acabamos de recibir los ultimos modelos que tenemos ahora expuestos en nuestro salon de exhibicion. Son realmente magnificas.
Equipadas con el ROLLATOR patentado, lo cual es un signo distintivo de la NORGE.
Funcionando constantemente por siete años equivaliendo a cerca de un cuarto de siglo de uso domestico—tal es la ejecutoria de la ROLLATOR, la unidad refrigeradora de la NORGE.
Dotada de todas las conveniencias modernas.
PARSONS HARDWARE Co. 805 ECHAGUE MANILA

HAGA QUE EL BEBE OBTENGA LO MEJOR!

Con "Maravilla Cream Oats" (Avena) puede Ud. estar segura de que da al bebe un alimento sano, un exquisito potaje hecho de granos escogidos tostados para conservar todos sus elementos nutritivos. A los niños les gusta su sabor.
Maravilla Cream Oats
DE VENTA EN TODOS LOS ALMACENES DE COMESTIBLES
Un Cupon que Vale 5 Centavos en Regalos con cada Lata Redimible por el Agente, ED. A. KELLER & CO., Ltd., 178 Juan Luna (3.er Piso), Manila.

Princess Pat
FACE POWDER
...with the almond base

GRAN LIQUIDACION
DE
LAMPARAS ELECTRICAS DE PARIS
SOBRE NUESTROS PRECIOS MUY REDUCIDOS DAREMOS UN DESCUENTO ADICIONAL DE
20 POR CIENTO
POR ALGUNOS DIAS SOLAMENTE
VENGA A VER NUESTRO GRAN SURTIDO
LEVY & BLUM, INC.
345 ECHAGUE, MANILA

ABOLAFIA

felicita a los
Ganadores de los Sweepstakes
...y al mismo tiempo les invita a hacer sus compras para economia en nuestro establecimiento.
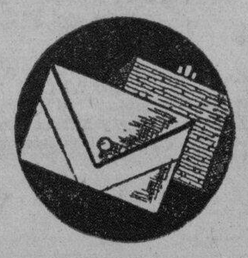
ZAPATOS de AMERICA para SEÑORA
en una variedad de estilos
SEDAS, TERCIOPELOS, CHIFFONS, ORGANDIES, VOALES, PIQUES, ENCAJES, BOLSOS DE MANO, SWEATERS, SOMBREROS para Señoras
SOMBREROS para SRA. P2.00 uno
ALHAJAS DE FANTASIA y Otras Novedades
ABOLAFIA
122 NUEVA TEL. 2-58-79

Paulita's Fashion Academy
Escuela de Corte y Confeccion
El curso completo puede terminarse en 3 meses con Diploma y un mes de lecciones de Post Graduado. Lecciones por Mrs. Paulita Uy Yet, propietaria y cortadora de Manila Social. Clases: Lunes, Miercoles y Viernes de 3 a 5 p. m.
Inscripcion en todo tiempo
914 Benavides Tel. 4-96-90

MANILA SOCIAL
El Centro de la Moda de la Elite de Manila
El Taller de Modista que ha sido bien acogido por los elegantes de París... vestidos exquisitos en líneas y detalles, la última palabra de la moda.
910 Benavides Tel. 4-96-90

BEBA LOS FAMOSOS VINOS RIOJA
BODEGAS ROMERAL
BLANCO Y TINTO
DE VENTA EN TODOS LOS GROCERIES
AGENTES EXCLUSIVOS:
PRODUCTOS IXDAIN, INC.

ASUNCION LOANCO
Dara lecciones de canto en su residencia y a domicilio
Para informaciones
Tel. 2-35-34, 334 Bambang

D. O. M.

Dña. Carmen Cucullo Vda. de Camus

Falleció el 24 de Junio, 1934, 1:10 p. m., a la edad de 57 años.

Sus desconsolados hijos, hermanos, hija politica, nieto y demas parientes participan tan sensible pérdida a sus amistades y les ruegan la recuerden en sus oraciones.

El cadaver se halla de cuerpo presente en la Funeraria Paz, verificandose el entierro esta tarde a las 4:00 en el Cementerio del Norte.

No se reparten esquelas.

Manila, 25 de Junio, 1934.

M.E.C.D. 2016

EFICIENCIA SE LOGRA CON LA REORGANIZACION

El Dr. Roxas contiende que la labor de investigacion se ha simplificado

La reorganización de la Oficina de Ciencias y la creación de nuevas divisiones bajo el control de dicha oficina no ha sido en detrimento de las investigaciones cientificas en Filipinas, sino que antes al contrario ha simplificado las actividades de la mencionada oficina mediante la eliminación de duplicidades, segun declaraciones hechas por el Dr. Manuel Roxas, sub-secretario de Agricultura y Comercio, en la convención de los bibliotecarios.

El Presidente Quezon que estaba señalado como principal orador de la convención, no pudo acudir en vista de una repentina indisposición que sintio horas antes pero procuro enviar por carta su explicación, en la cual se lamentaba de la oportunidad que perdia de hablar ante un auditorio tan escogido. "Sin embargo", dice el presidente, "permitidme aseguraros de que soy uno de los que creen y estan convencidos del inmenso beneficio social que proporcionan las bibliotecas, especialmente aquellos que son de facil acceso para el pueblo. En años anteriores la lectura de los libros era un privilegio que se reservaba para algunos cuantos solamente, pero la vida moderna tiende a extender rapidamente la cultura al alcance del mayor numero posible de ciudadanos. Es esta tendencia la que hace que las bibliotecas apelen al espiritu civico de todos."

Los otros oradores de la convención, ademas del sub-secretario Roxas fueron el profesor Bernardo, y Miss Bessie E. Bwyer.

Defendiendo la organización de la oficina de ciencias el Dr. Roxas declaro que la creación de dos importantes divisiones, la sección de pesquerias y administración de veda y la sección de recursos minerales, ha producido grandes beneficios a la misma oficina Ciencias.

Explico tambien que los fines de la organización no se limitaban a hacer un ajuste de las actividades para introducir economia en el presupuesto, sino tambien para mantener y promover mejor eficiencia en los trabajos de la oficina. Pero esta reorganización no ha dado por resultado la separación de algunos investigadores cientificos sino que al contrario el numero de estos fue considerablemente reforzado.

El profesor Gabriel Bernardo por su parte hablo del papel importante que los libros entrañan para la vida de la comunidad y para el progreso cultural de un pueblo. Para conseguir resultados mas efectivos el orador urgio un estudio detenido de la distribución de bibliotecas en todo el pais a fin de que estos centros de cultura puedan estar mas al alcance de todo el mundo.

Dos ex-Representantes luchan por la Secretaria

Otro cargo en la Camara de Representantes que es disputado por varios candidatos, al igual que el espikerato, es el puesto de secretario que quedo vacante desde las sesiones pasadas con el retiro del Sr. Pimentel.

Muchos de los que aspiran al cargo vacante, son candidatos derrotados en las pasadas elecciones generales. Estos han comenzado ya a muñir cerca de los miembros de la camara de representantes para que trabajen por sus respectivas candidaturas.

Segús informes, entre los que aspiran al cargo se encuentran el exrepresentante Meynardo Farol de Batangas y el exrepresentante Juan L. Luna de Mindoro.

Actualmente el puesto es ocupado temporalmente por Julian La O, antiguo empleado de la Camara y oficial mayor de la misma.

Muchos filipinos regresan de una tournee

Prominentes pasajeros que llegaron ayer a bordo del 'Empress of Canada'. Fila superior, de izquierda a derecha: Lenton Foulds, vice-consul ingles; W. H. Bell, gerente de la Asiatic Petroleum de Hongkong; Vicente G. Alberto, propietario de Manila residente en Hongkong; Pedro Campos, presidente del Banco de las Islas Filipinas y Manuel Tiaoqui, co-propietario de "La Perla".

Segunda fila: Pedro J. Ocampo, Secretario de la Cámara de Comercio de las Islas Filipinas; Carlos P. Rorulo, Betty Halsema y Alice Green.

Tercera fila: el ingeniero civil Fernando Ocampo y su señora y la Srta. Avelina Ocampo, la Sra. de Ocampo y su hijo y la Srta. Alicia Escaler, que regresan de una tournee por el Oriente.

PROGRAMAS de RADIO

KZRM

Lunes, Junio 25

5:00 p. m.—Programa clasico.
5:30 p. m.—Hora infantil—programa patrocinado por la Nestle and Anglo-Swiss Condensed Milk Co.
6:10 p. m.—Informaciones en castellano.
6:30 p. m.—Informaciones en ingles.
7:00 p. m.—Musica para la cena, con la orquesta del 'President Johnson.'
7:30 p. m.—Programa musical patrocinado por la Malaban Sugar Company—Con Marina Garcia y Rafael Artigas:
Dime—Cancion; Ojos negros—Cancion rusa; Alguna vez (De El Precio de un beso), Te acordaras de Viena.
7:45 p. m.—Max Lazo y sus hawayanos—Kohola march; Hawaiian moon; May day is lei day in Hawaii; Koleo; Call of Alcha
8:00 p. m.—Repeticiones.
8:30 p. m.—Chevrolet Jamboree—Programa patrocinado por la Pacific Commercial Co.—
Orquesta Chevrolet, sexteto de saxofones, 'string ensemble', Lorine Nash, Johnny Harris, Ramon Mendoza y artistas huespedes Bobby Lee, Henry Mueller y Phil Worthington.
Orquesta—Count your blessings, from Palooka.
Phil Worthington y orquesta—Waiting at the gate for Kattie, from Bottoms Up.
Bobby Lee—Broadway's gone hill-Billy, from Stand up and Cheer.
Henry Mueller—Bells of the sea; Lorine Nash en el piano.
Orquesta—The Night is Made for Love, from Cat and the Fiddle
Phil Worthington con el "Ensemble"—Happy as the day is long
Lorine Nash y Johnny Harris—Coffee in the Morning-Kisses in the Night
Bobby Lee y Orquesta—We're out of of the Red, from Stand up and cheer
Orquesta,—"Norma"—Bellini
Henry Mueller y Orquesta—Try to Forget, from "The Cat and the Fiddle"
Violin Solo, Ramon Mendoza, Lorine Nash, en el piano.
Phil Worthington y Orquesta—It's The Animal in Me—from We're not dressing.

KZEG

Lunes, Junio 25

2:00 p. m.—'Souvenirs.'
3:00 p. m.—'Variedades' filipinas y populares.
4:00 p. m.—Concierto—
Concerto No. 5 in E flat (Emperor)—Beethoven. Por Arthur Schnabel y la London Symphony Orchestra.
Sonata in G major—Brahms. Por Adolph Bush, violinista, y Rudolph Serkin, pianista.
6:00 p. m.—'Variedades.'
7:00 p. m.—Programa de la Western Equipment & Supply Company—
Scaring—Schumann. Por Wilhelm Bachaus, pianista.
Fierce flames are soaring, de 'Il Trovatore'—Verdi. Cantado por Louise Homer, contralto.
Songs my mother taught me—Dvorack-Kreisler. Por Fritz Kreisler, violinista.
Angela mia—Schipa-Rapee-Pollack. Cantado por Tito Schipa.
Deep river—negro spiritual—arreglado por Pochon. Ejecutado por el Cuarteto Flozaley.
Sumner moon—Tosti. Por Rosa Ponselle, soprano.
España rapsodie—Chabrier. Por la Detroit Symphony Orchestra, bajo la direccion de Ossip Gabrilowitsch.
7:30 p. m.—Noche de opera—
Selecciones de Gotterdammerung—Wagner. Por el Coro y la orquesta de la Berlin State Opera House bajo la direccion de Leo Blech, y la London Symphony Orchestra bajo la direccion de Albert Coates y Lawrence Collingwood.
Papeles principales:
Goeta Ljungberg, soprano; Florence Austral, soprano; Madame Kindeamann, soprano; Madame Marker, mezzo-soprano; Madame Fadie, contralto; Madame Arden, mezzo-soprano; Madame Palmer, soprano; Walter Widdop, tenor; Rudolph Laubenthal,, tenor; Mr. Zador, bajo; Mr. Fear, baritono; Mr. List; Mr. Andresen; Mr. Collier, bajo.

KZIB

Lunes, Junio 25

7:00 p. m.—Informaciones en ingles.
7:10 p. m.—Informaciones en castellano.
7:20 p. m.—Periodo educacional.
7:30 p. m.—Anuncios comerciales
7:40 p. m.—'Family Skeletons.'
7:50 p. m.—La Regimental Band of H. M. Grandier Guards
a) Songs of Scotland; b) Songs of Ireland
8:10 p. m.—Programa popular de la Burgess Batteries.
8:30 p. m.—Programa especial de estudio, con artistas locales y bajo la direccion del Prof. C. R. Llamas
Baritono solos—Torna a Surriento—Curtis, The Vagabond King—Friml. Jose Llamas Umale.
Soprano Solos—Face to Face—Johnson, He Loved Me So Dear—Tschaikowsky. Primitiva Lorenzo.
Xylophone Solos—Liebesfraud—Kreisler, Nola—Ardnt. Dolores Quisumbing.
Vocal duo—Nucleo—Llamas—Primitiva Lorenzo—Soprano, Filomena Valenzuela—Mezzo.
Tenor Solo—Non dir di No—Gastaldon, Silenciosamente—Oteo, Simplicio Hernandez
Mezz Solos—At Night—Rachminoff, O Mio Fernando (La Favorita)—Donizetti. Filomena Valenzuela (artista huesped)
Piano Solos—Danse Du Bal—Lavelle, Waltz Capric—Browr. C. R. Llamas.
Soprano Solos—At Dawning—Cadman, Cuanto le Quiero—Orejon. Connie Young (artista huesped).
9:40 p. m.—Programa del Atwater Kent—"The No Man" por Frederick Hazlitt Brennan.
10:00 p. m.—'Bay View Hotel Melody Masters' bajo la direccion de Serafin Payawal.

Orquesta—B flat Rhythm, compuesto por Arsenio Ortega.
Bobby Lee y Orquesta—Annie doesn't live here anymore.
Henry Mueller, Lorine Nash en el piano—The Song of the Desert.
9:30 p. m.—Programa bailable, con la Chevrolet Orchestra.

REGRESAN LOS OTROS MIEMBROS DE LA COMITIVA

Campos, Elizalde, Tiaoqui, Ocampo y Romulo llegaron ayer en el "Empress"

Los últimos cinco miembros de la misión de buena voluntad que llegaron ayer a esta capital a bordo del "Empress of Canada" fueron unánimes en expresar su deseo de ver un mayor intercambio comercial entre Filipinas y China.

Pedro Ocampo, secretario de la Cámara de Comercio de las Islas Filipinas, declaró que cerca de 80 por ciento de los artículos en China vienen de países extranjeros. Filipinas podría tener su participación en el comercio de China si se toman los pasos debidos para vender artículos filipinos allí.

Con el objeto de fomentar un mayor intercambio comercial entre China y Filipinas, el Sr. Ocampo declaró que los miembros de la misión de buena voluntad trabajarán por la aprobación de una ley que ha de crear el puesto de comisionado de comercio con oficinas en Amoy o algún otro centro comercial importante de China.

José Tiaoqui, comerciante local, se muestra pesimista en cuanto a la entrada de artículos filipinos en China si bien dijo que no habría daño en tratar de desarrollar un mayor intercambio comercial. El Sr. Tiaoqui dijo que el azúcar y otros productos filipinos encontrarán un mercado pobre en China debido a la elevada tarifa que se cobra de los artículos extranjeros. Cree sin embargo que hay mejores perspectivas para los cigarros filipinos en China.

El Sr. Pedro Campos, presidente del Banco de las Islas Filipinas pasó la mayor parte de su tiempo en China y Japón en el estudio de las diferentes instituciones bancarias de dichos países.

El Sr. Joaquin Elizalde de Ynchausti y Cía., también hizo estudios sobre la administración naviera de las compañías marítimas de China y Japón.

El periodista Carlos P. Rómulo declaró que tanto las firmas inglesas como chinas de Amoy están ansiosas de trabar una estrecha relación comercial con Filipinas. Dijo que las casas británicas en China están procurando tener un trato directo con las firmas locales para la venta de sus productos.

Teng Chun-ying y no Liao En-Tao sera el nuevo consul

El consulado chino en Manila ha sido informado sobre el nombramiento como consul general de China en Manila del Hon. Teng Chung-ying, primer secretario de la oficina del Exterior de Nanking. El nombramiento de un nuevo consul se hizo necesario por la dimision reciente del consul Hon. Liao En-tao como sucesor del consul K. L. Kwong de Manila.

El consul Teng es un antiguo miembro del cuerpo consular de China. Es oriundo de la provincia de Kiangsi y es graduado de las Universidades de Columbia y Wisconsin.

Su primer destino de importancia fue en Peru donde fue segundo secretario a la legacion china. Despues fue ascendido a consul general de Lima.

Muchas complicaciones inmediatas trae consigo la limitacion azucarera

Los bancos se quejan no se haya resuelto el problema del exceso y suspenden la concesión de préstamos sobre cosechas

La disposición del azucar excedente en Filipinas y su eliminación gradual en las zafras venideras es un problema mucho más urgente que la sub-distribución de la cuota que pronto será decidida por el gobernador general de acuerdo con los funcionarios de bancos locales.

En vista de que la cuota de 1,015,186 toneladas cortas fue cubierta el jueves pasado, los oficiales de bancos han comenzado a estudiar el problema desde el punto de vista de capitalizar la exportación y la nueva cosecha. Lamentan que poca o ninguna atención se haya prestado al problema del excedente. Confrontados por esta situación incierta de la industria azucarera, los bancos locales, en especial el Banco Nacional han decidido tentativamente suspender la concesión de cualquiera clase de prestamos a las azucareros, a menos que se ofrezcan garantias distintas de las que previamente se exigian. Los prestamos sobre cosecha que habian sido solicitados han sido encarpetados hasta que se aclare la situación, segun se supo ayer.

Otro aspecto del problema delicado de la industria azucarera de las islas que ahora ha atraido la atención de los bancos locales que estan hondamente interesados en el futuro de la industria es la disposición prohibitiva de la ley Jones-Costigan y la posibilidad de su extension despues de un periodo de tres años de vigencia.

Una interpretación fundamental de las disposiciones basicas de la ley Jones-Costigan, hecha por las autoridades del banco, es en el sentido de que con excepción de Cuba, todas las areas azucareras que abastecen a los Estados Unidos estan prohibidas de embarcar azucar en exceso de su cuota a paises distintos de los Estados Unidos. Era la intención de la administración federal cooperar con el movimiento mundial sobre limitación azucarera, impidiendo que sus posesiones o territorios abarroten de azucar a otros paises, agravando de este modo la situación. Bajo la misma ley, la disposición del excedente local tendra que esperar el consentimiento o decisión de las autoridades federales.

Los oficiales de banco y los abogados tambien estan estudiando el cumplimiento relativo de la ley Jones-Costigan y de la ley Tydings-McDuffie, y para determinar cual de estas dos ha de suplantar a la otra. Las disposiciones de las dos leyes necesitarán la interpretación del fiscal general o del secretario de agricultura de Washington. No hay nada en sus disposiciones que aclare los puntos en cuestión.

En vista de las disposiciones relativas a la prohibición en la ley Jones-Costigan, los oficiales de banco locales están inclinados a creer que la ley Tydings-McDuffie que limita la exportación de azucar de Filipinas a los Estados Unidos en 850,000 toneladas es mejor y mas ventajosa que la ley Jones-Costigan.

Una mujer agrede al hombre que renuncio a ella y se unio a otra

Cegada por los celos cuando vió que su ex-amante había rehusado volver a vivir con ella, María Estalis, de 33 años de edad, agredió anoche a cortaplumazos a Macario Cruz, de 34 años, su ex-amante. La agresión se realizó frente a la casa de la mujer con quien actualmente convive Cruz, en la calle Lakandola No. 2, Tondo.

Inocencia del Pilar, la amante actual de Cruz, luchó denodadamente con María y consiguió desarmarla y entregarla a la policía. El herido Cruz, en cuyo pecho hundió María el cortaplumas, se halla en grave estado en el Hospital General. Está herido cerca del corazón; el cortaplumas penetró casi totalmente.

María Estalis confesó haber sido la agresora de su ex-amante, pero alegó que ha sido por defensa propia. "Me agredió", dijo, "y tuve que defenderme". Demostró una lesión en la parte derecha de la cara donde al parecer cayó el golpe que le propinó Cruz.

María Estalis dentro de poco será madre, y alega que Macario Cruz es el padre de la criatura. Se separaron el marzo pasado y desde entonces Cruz ya no quiso volver a convivir con ella.

Admite que siempre había recibido dinero de Macario para mantener a un hijo que tuvo con él y para pagar el alquiler de la casa, pero que anoche cuando fué a verle a Macario y demandarle que volviese a su casa o que le entregase el dinero que solía darle no solo la gritó sino que además la golpeó en la cara. De rabia y para defenderse arrancó el cortaplumas que llevaba, agrediendo a Cruz.

Alega, además, María que Macario quiso acogotarla ayudado por la otra mujer.

TRINIDAD SALE EN DEFENSA DEL 'SWEEPSTAKES'

Cree que nada malo hay en recaudar fondos para la sociedad por ese medio

"Anteriormente, en lo que respecta a los ingresos, (para la Sociedad Antituberculosa) siempre hemos dependido principalmente de métodos que Mr. Bousman, sin duda alguna calificaria de "legitimos"—como ventas de sellos de Pascua, solicitud de donaciones particulares, etc. Esta labor, ha sido llevada a cabo con sumo cuidado ¿y con que resultado? Para un total de no menos de 750,000 personas en las Islas que son tuberculosas y necesitan tratamiento, tenemos solamente 350 camas de hospital. Considero como mucho menos egoista el reunir fondos mediante un "sweepstakes" honrado y legal con el cual se pueda cuidar debidamente a estas personas enfermas y necesitadas que dejarles pacientemente que mueran (32,000 de ellas mueren anualmente de tuberculosis solamente) por falta de dinero con que se pueda cuidarles."

Esta es la declaración del Dr. Angel B. Trinidad, funcionario ejecutivo del "sweepstakes" benefico nacional, en contestación a la critica contra el uso del "sweepstakes" para reunir fondos para la labor de la Antituberculosa expresada por Hugh Bousman en su reciente articulo publicado en el Philippines Free Press.

"Si una apelación a los sentimientos caritativos de las personas fuera suficiente para producir el dinero necesario para el cuidado de los enfermos y necesitados, me sentiría más que feliz. Pero este es un mundo practico sobre todas las cosas" dice el Dr. Trinidad, el cual cita el hecho de que mientras la población de los Estados Unidos es 120,000,000, y el promedio anual de muertes por la tuberculosis es solamente un poco más de 90,000; en cambio en Filipinas con una po-

(Continua en la Página 9)

GRAND THEATRE
Ultimos Dos Días
Primera Funcion—10 a. m.
Despues 11:50—1:40—3:30—5:20—7:10
Ultima Funcion Completa 9 p. m.

COMO PUEDE VESTIRSE COMO UN CABALLERO CON $30 SEMANAL!

Vea como lo hicieron—y las consecuencias—en esta pelicula inmensamente divertida y sensacionalmente dramatica.

Lew Ayres
PATRICIA ELLIS
FRANK McHUGH
ISABEL JEWELL
ROBERT McWADE

LET'S BE RITZY

De la obra de William Anthony McGuire. Dirigida por Edward Ludwig. Presentada por Carl Laemmle.

ATRACCIONES ADICIONALES
NOTICIAS UNIVERSALES DEL TRIBUNE
Diseminadas por Graham McNamee
Editadas por T-V-T
GOOFY TONE NEWS
SUPPER AT SIX—Comedia

RADIO
HOY—10 a. m.
PRECIOS
Hasta 4 p. m.—20c y 40c
Despues de 4 p. m.—30 y 50c
"IS MY FACE RED?"
con Ricardo Cortez, Helen Twelvetrees, Robert Armstrong, Jill Esmond
CARICATURA—COMEDIA

FUNCION EXTENDIDA
IDEAL THEATRE OF STARS
Primera Función 10 A. M.
De 10 A. M. a 3:30 P. M.
Butacas 30 cts.

EL PRINCIPE DEL ROMANCE
LA REINA DEL CANTO—
EN LA SENSACION MUSICAL DEL AÑO!

Ramon NOVARRO
Jeanette MacDONALD
The CAT and the FIDDLE

Armonias memorables... magnificencia reluciente... danzarinas que deslumbran... todo en un canto de amor que raya a gran altura como entretenimiento esplendoroso!

con
Frank MORGAN
Charles BUTTERWORTH
Jean HERSHOLT
Vivienne SEGAL

LYRIC THEATRE
SE EXHIBE HOY
El argumento mas audaz que se ha filmado jamas.
VEALO!

FREDRIC MARCH en DEATH TAKES A HOLIDAY
A Paramount Picture

Pelicula Principal a las 10:30 12:20 2:10 4:00 5:50 7:40 y 9:30
Para mejor deleite vea el programa desde el comienzo!

EMPEZANDO EL MIERCOLES
Primera Funcion 9 A. M.
GRAND THEATRE
Primera Funcion 9 A. M.
Despues—11:00—1:00—3:00—5:00—7:00—9 P. M.
Juntos POR PRIMERA VEZ!

METROPOLITAN
ULTIMOS 2 DIAS
1:00 P. M. Primera Funcion
Despues: 3-5-7-9 p. m.

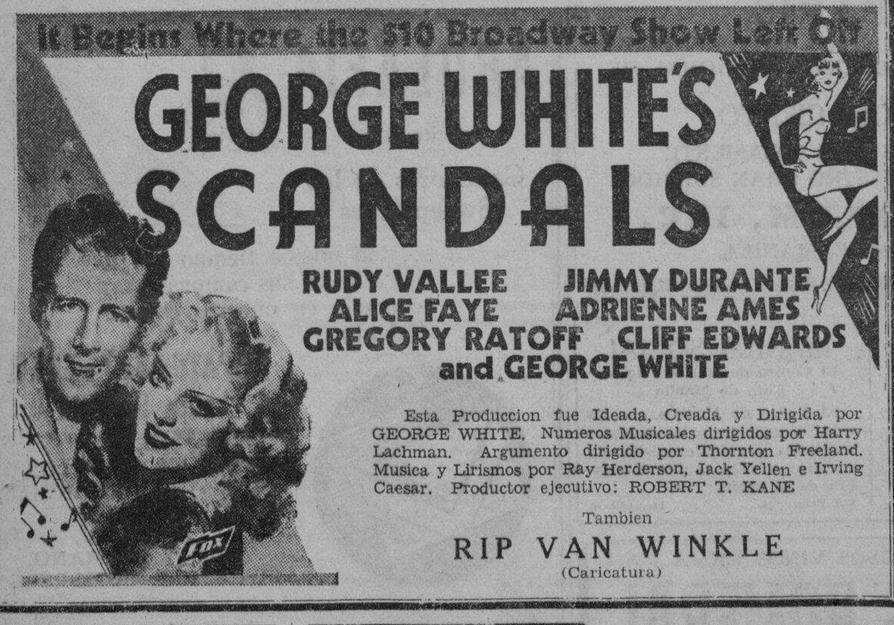

TIVOLI
Doble Programa
"CALIFORNIA TRAIL"
Tim McCoy—Sue Carol
"NIGHT NURSE"
Clark Gable—Barbara Stanwyck
Ben Lyon

SAVOY
Doble Programa
"CAPTURED"
Leslie Howard-Fairbanks, jr., Paul Lukas
"GIRL TROUBLE"
Comedia Musical en Tecnicolor
SAVOY INTERNATIONAL VAUDEVILLE CO.

UNIVERSITY
Hoy
"20,000 Years in Sing Sing"
Funciones: 1—3—5—7—9 p. m.
Mier.: "The Last Round Up"

M.E.C.D. 2016

CALIFORNIA ESTA EN EL PRIMER LUGAR

Ha logrado cualificar un total de trece atletas, para competir en los finales.—Stanford tiene ocho

(De la "Associated Press")

Los Angeles, junio 22.—Después del primer día de las competencias nacionales intercolegiales de pista, la Universidad de Southern California se hallaba en el primer puesto habiendo ya cualificado un total de 13 atletas para los finales que tentrán lugar el sábado.

Stanford logró cualificar un total de ocho atletas y Louisiana State un total de seis. Algunos records fueron mejorados en el shot put y el lanzamiento de jabalina.

Son tantas las esperanzas de Southern California de hacer un éxito de estos encuentros que los mismos se incluirán en el calendario de eventos atléticos como un acontecimiento permanente. También hubo previamente, un encuentro parecido en Chicago.

El plan de la universidad anfitriona es el de elegir los tres o cuatro mejores atletas en cada evento a base de los records hechos por ellos durante la actual temporada y sufragar luego los gastos de estos en encuentros futuros. Cada institución deberá sufragar los gastos del resto de sus atletas.

Los records alistados en las solicitudes para transportación comparados con los obtenidos durante 1927 son los siguientes:

	1934	1927
100 yard dash	9.7s	9.9s
220 yard dash	21.3s	21.1s
440 yard dash	48.9s	48.5s
880 yard run	1:56	1:54.1
Mile run	5:22	4:17
Two mile run	9:40	9:34
High Hurdles	15s	14.9s
Low Hurdles	24s	23.4s
Pole vault	13 ft. 6 in.	13 ft.
Broad jump	24 ft.	24 ft. 1 in.
High jump	6 ft. in.	6 ft. 5½ in.
Shot put	48 ft.	46 7¾
Discuss throw	145 ft.	44 ft. 2½ in.
Javelin throw	195 ft.	199 ft. 8 in.
Hammer throw	160 ft.	155 ft. 8 in.

Un Principe..

(Continuación de la pág. 1)

America. Hacia el año que viene espera abrir una gran empresa comercial de exportacion en Hollywood. Su estancia en Estados Unidos ha sido tan ininterrumpida que ahora habla con dificultad el lenguaje de sus compatriotas. Es oriundo de Kohlapur.

Un representante de la colonia india de Manila dio la bienvenida al principe, que sera huesped de la India Commercial Company durante su estancia en la ciudad.

"Simpatizo mucho con los filipinos"—dijo—"creo que como los demas habitantes del mundo, deben ser libres en cuanto sea posible. Conozco a muchos filipinos en America y les admiro por su honradez y limpieza. Para mi los filipinos son los extranjeros mejor vestidos de Estados Unidos".

Mr. Rudolph Block, antiguo corresponsal de los periodicos Hearst tambien llego a bordo del mismo barco en un viaje que le llevara a Marsella. Mr. Block esta ahora destinado a cubrir los acontecimientos de Roma para el sindicato mencionado. Escribe diariamente en una columna de los periodicos Hearst, titulada "Vagabondia", y firma con el pseudonimo Bruno Lessing.

Hace 35 años, Mr. Block comenzo su carrera periodistica como miembro de la redaccion del "New York Sun" bajo el gran periodista Charles A. Dana. Despues de algunos años se convirtio en editor de las secciones comicas de los periodicos Hearst y fue uno de los que abogaron por la introduccion de tales caricaturas comicas como "Katzenjammer Kids", "Bringing Up Father" y "Tillie the Toiler".

Mr. Block es un viajero incansable. La ultima vez que cruzo el Atlantico, era la 86.a que la atravesaba. Trae una carta de recomendacion para el Presidente Manuel L. Quezon, a quien espera entrevistar.

La situacion economica de Europa es muy precaria, segun informa Mr. Block, si bien confia que en el breve futuro volvera todo a la normalidad.

Miss Dorothp Lee Ward, miembro prominente de la alta sociedad de Washington, D. C. viene para una estancia indefinida, como huesped de Malacañang. Miss Ward estuvo aqui el año pasado. Le gusto tanto Manila que ha vuelto para quedarse indefinidamente aqui.

Otros que llegaron:

Los señores Jose Arnaiz, Luis Biron, J. Bengzon, el comandante G. H. Reed, Victor Jimenez, la Srta. Clotilde Bernal, la Srta. P. Bengzon, Srta. Mercedes Jimenez, Miss Betty Gerke, de la alta sociedad de California; Mrs. Margaret Leidy, escritora americana que pertenece a una de las familias antiguas de Filadelfia, en viaje de vacaciones. Escribe para las revistas "Life" y "Motion Picture".

OLIN VENCE POR PUNTOS A GODWIN

(De la "Associated Press")

Hollywood, California, junio 22.—Bob Olin, de Nueva York, gano una decision no popular, aqui esta noche, a Bob Godwin, de Miami, Fla., en un encuentro de diez asaltos.

Olin subio al ruedo con 174 libras de peso mientras que Godwin, que es el contender por la corona mundial de peso light heavyweight que ahora tiene Max Rosenbloom, con 181 libras.

Godwin derroto a Maxie, pero entonces no se jugaba el titulo mundial, Gano por knock out a Benny Miller de los Angeles, en el cuarto asalto de un encuentro celebrado aqui el 4 de mayo. Tambien vencio por puntos al veterano Johnny Risko, de Cleveland.

YUTIVO VENCE EN LA DIVISION 'B'

El equipo de duck pins de Yutivo se ha adjudicado el campeonato de la division "B" del torneo de duck pins, en los alleys de la calle Herran. Antes de jugarse el ultimo partido en relacion con dicho torneo, el equipo campeon llevaba una ventaja de cinco partidos al States Line. Este vencio al equipo campeon en el ultimo partido.

El estado de equipos e nla liga va a continuacion:

DIVISION "A"

	G.	P.	Pct.
Ang Tibay	25	5	.833
States Lines ..	18	9	.666
Mantrasco	20	13	.606
Tabacalera	21	16	.588
Parsons	16	20	.444
San Miguel ..	9	18	.333
Madrigal	8	18	.296
Int. Harvester ..	6	24	.200

RECORDS INDIVIDUALES

High Single—
Canonizado, States Lines .. 132
High Triple—
Warren, Madrigal and Co. 331

DIVISION "B"

	G.	P.	Pct.
Yutivo Sons ..	26	13	.666
States Lines ..	24	15	.615
P. C. C.	24	15	.615
Manila Gas ..	19	20	.487
J. P. Heilbronn	19	20	.487
P. N. B.	17	22	.410
Parsons	12	27	.308

RECORDS INDIVIDUALES

High Single—
S. Corro, P.N.B. 129
High Triple—
Antonio, Yutivo 336
High Average—
Antonio, Yutivo 97.69

Resultados del Miercoles:

DIVISION "A"

States Lines ..	472	481	455—1408
Mantrasco	464	478	445—1387
Ang Tibay ..	476	486	497—1459

DIVISION "B"

Yutivo Sons ..	461	419	448—1328
States Lines ..	474	458	441—1373

EL TORNEO DE NATACION, EL 26 DE JULIO

La junta de directores de la Philippine Islands Swimming Association asi lo decidio ayer en una reunion

El torneo de natacion que se celebrara bajo los auspicios de la Philippine Island Swimming Association comenzara el 26 de julio en el Jose Rizal Natatorium, segun se ha decidido en una reunion de miembros de la asociacion celebrada ayer.

El torneo junior de natacion que se celebrara comenzando el 26 de julio, se llevara a cabo tambien en el tanque de natacion del Jose Rizal Memorial Field. Se han comenzado ya los preparativos para la apertura oficial de estos encuentros que promete ser muy interesante. En la reunion de ayer se trazo tambien el programa completo de actividades que emprendera la asociacion esta temporada.

Presidio la reunion el profesor Candido Bartolome, presidente de la asociacion quien leyo el report de pasadas actividades. Luego se discutieron varios asuntos tendentes a dar mayor impetu a este deporte en el pais.

La Universidad Far Eastern, en vez del Far Eastern College, tomara parte en las proximas competencias de natacion.

Los que con toda probabilidad tomaran parte en las proximas competencias que se celebraran durante los meses de julio y octubre son los siguientes:

Division senior: University of the Philippines, Sto. Tomas University, McKinley, San Beda College, All Juniors, y la Far Eastern University.

Liga Junior: San Beda College, Philippine School of Arts and trades, U. P. high school, Harrison Park Swimming Club, Malate Catholic School, Araullo high school y la Arellano high school.

La Junta de directores de la Asociacion es la siguiente: Candido C. Bartolome, presidente; Tomas Barba, vice presidente; Antonio Nicanor, secretario-tesorero; Joaquin Alviar, Ramon Almario, Fr. Martinez, Donald D. Parker, Honofre Tiangco, Daniel Dimaranan, Luis Apolinario, Brother John, Jose V. Andrada, Jose Valdes, Capitan M. Castañeda, C. Paguia y Rocha.

LA SOLICITUD DE LA F. E. U. DESAPROBADA

Los directores de la Big Three Association quieren mantener un nombre tradicional.—Podra retar, no obstante

Las esperanzas de la nueva Far Eastern University de hacerse miembro de la "Big Three" fracasaron el sábado cuando los directores de la citada asociación, reunidos en una junta decidieron desaprobar la solicitud de entrada bajo el fundamento de que hay un acuerdo de mantener la tradición del nombre. De aprobarse la solicitud de la Far Eastern, habría que cambiar el nombre de la asociación y por lo tanto no se podría cumplir con lo acordado.

La Big Three Association está compuesta de la Universidad de Santo Tomás, Universidad de Filipinas y Universidad Nacional.

La desaprobación de la solicitud no quiere decir sin embargo que la asociación no tendrá nada que ver con la nueva Universidad pues la asociación aceptará cualquier reto o retos de dicha institución para encuentros deportivos.

Otro de los asuntos importantes que se discutieron en la reunión del sábado fué lo de la eligibilidad de los que tomarán parte en las diferentes competencias atléticas. Se ha decidido que ningun atleta universitario podrá tomar parte en las competencias por más de seis años consecutivos.

También se han aclarado varios puntos importantes en cuanto a esto de la eligibilidad con el objeto de evitar en el futuro nuevos conflictos. También se decidió hacer más claros todos los puntos con respecto a la presentación de quejas.

El primer torneo de la Big Three que será el de basketball comenzará el 19 de agosto.

O. K. Cruz y Mortell empatan despues de un buen encuentro

O. K. Cruz de la Loma y Johnny Mortell de Honolulu empataron en el encuentro principal del sábado por la noche en La Loma después de una pelea muy reñida e interesante. El resto del card fué también muy interesante.

Tanto Cruz como su adversario se hallaban en muy buenas condiciones y comenzaron el encuentro de una manera rápida y agresiva, principalmente Mortell que salió de su corner dispuesto al parecer a poner fuera de combate a su contrincante. Cruz, sin embargo, jugó primero con mucho cuidado y a medida que progresaba la pelea fué reuniendo a su vez gran número de puntos a su crédito.

En el tercer asalto, Mortell salió de su sitio dispuesto al parecer a acabar de una vez con su adversario. Apenas halló a Cruz en el centro del ruedo comenzó a atacar a éste con golpes efectivos al rostro y al estómago. Un buen golpe al estómago derribó a Cruz. Este, sin embargo, se levantó antes de que le contaran los diez segundos reglamentarios.

Viendo que estaba en peligro Cruz comenzó a su vez a atacar durante los últimos tres asaltos hasta el punto de recopilar una gran mayoría de tantos a su favor, logrando además empatar el encuentro que estuvo a punto de terminar en favor de Cruz.

En el encuentro semifinal, Speed Sara derrotó por puntos a Rush Miling, de Sampaloc.

F. de Guzman venció a Fighting Cornejo, en el special event de seis asaltos.

El torneo de basket comenzo ayer mañana en Santo Tomas

El torneo de basketball entre clases, de la Universidad de Sto. Tomas, comenzo ayer mañana con dos buenos partidos señalados en el programa. Los dos partidos se jugaron en el gimnasio de la Universidad, en la calle España.

En uno de los partidos de la tarde el colegio de abogacia vencio por el recuento final de 31-23 al equipo compuesto por alumnos de ingenieria y arquitectura. Los futuros abogados dominaron la situacion desde el comienzo del juego y nunca estuvieron en peligro de perder.

En el otro partido de la tarde el quinteto de medicina vencio al que esta compuesto por alumnos de filosofia, comercio y quimica. El score fue de 43-35.

Los resultados fueron los siguientes:

LAW—31		Engineering-Architecture—23	
Reyes	9	Lacson	15
Limbaga	4	Ramirez	3
Maravilla	2	Arellano	0
De Veyra	14	Manalo	1
De Dios	2	Rivera	0
Lacson	0	Basa	0
Fulgencio	0	Racilis	0
Miraflor	0	Perlas	2
		Sioyo	0
		Bowler	0
MEDICINE—43		**Commerce-Philosophi-Chemistry—35**	
Rayah	16	Ilagan	14
Velasco	16	Kadlec	5
Basilio	0	Te-che-chian	8
Corpuz	0	Bugarin	0
Urtaleza	4	Ordiales	2
Garcia	3	Henson	4
Lontoc	4	Tiongson	2
Inocentes	0		

GAIETY
Ultimo Dia
"QUEEN CHRISTINA"
Greta Garbo y John Gilbert
Met. News No. 16 Vol. V. (Revista)
Mañana: POWER AND THE GLORY
Funciones: 3—5—7—9 p. m.

ULTIMO DIA
Primera Funcion
11:00 A. M.
Despues:
1, 3, 5, 7, 9:00 P. M.
EN EL
FOX

WILLIAM Powell
Returns as Philo Vance in
"The KENNEL MURDER CASE"

—M-A-Ñ-A-N-A—

Jack BUCHANAN
in "THAT'S A GOOD GIRL"
with Elsie Randolph
UNITED ARTISTS
DIRECTED BY JACK BUCHANAN
A British & Dominions Production

GRATIS
Una Pastilla De
COSMETICO COLGATE'S FLORENTINE

Esta pastilla de cosmetico Colgate's Florentine se le dará gratis para que usted lo ponga a prueba.

El cosmetico Florentine es un producto de la casa Colgate que ha estado produciendo articulos de tocador por mas de 125 años. Cuando usted compre cosmetico este seguro que sea Colgate pues hoy día hay muchas imitaciones en el mercado, pero ninguno tiene la calidad, la firmeza y el perfume delicado de Colgate.

El cosmetico Colgate Florentine no tiene grasa y no se queda rancio, aun después de muchos años.

Para obtener gratis esta pastilla de cosmetico Colgate Florentine basta enviar por correo a la Colgate-Palmolive—P. O. Box 2700, Manila, cualquiera de los siguientes:—

1. 2 Cartones enteros de la pasta dentrifica Colgate, tamaño grande.
2. 4 Cartones enteros de la pasta dentrifica Colgate, tamaño mediano.
3. 5 Envoltorios verdes con sus franjas negras del jabón Palmolive, tamaño grande.
4. 15 Envoltorios verdes con sus franjas negras del jabón Palmolive tamaño pequeño.

Los envoltorios o cartones de los paquetes "Combinación", envoltorios marcados "muestra gratis" o con el nombre de cualquier hotel, y los envoltorios o cartones que no esten enteros no seran aceptados a cambio de este regalo.

Al enviar los envoltorios o cartones, no deje de incluir un papelito con su nombre y dirección, para poder enviarle su regalo inmediatamente.

ESTA OFERTA EXPIRA EL 31 de AGOSTO de 1934.

PALMOLIVE

GUARDE LOS ENVOLTORIOS VERDES Y FRANJAS NEGRAS DEL JABON PALMOLIVE Y LOS CARTONES DE LA PASTA DENTRIFICA COLGATE PARA OBTENER ESTE REGALO.

ES TREMENDO!

ES POSIBLE que para Vd. esta palabra no tenga ninguna significación—por el abuso que se ha hecho de su aplicación a tantas otras películas—pero cuando Vd. vea "Tarzan and His Mate" se convencerá de que es el unico término que podemos usar para la descripción de esta grandiosa pelicula llena de sensaciones—que en cuanto a entretenimiento y emoción no hay otra que la iguale. Vaya a verla sin falta, y se convencera de la realidad. No hay palabra que pueda describirlo. "Es tremendo".

TARZAN EL REY DE LOS BOSQUES OS LLAMA AL CINE IDEAL

Es el unico, el genuino

JOHNNY WEISSMULLER
en
TARZAN
AND HIS
MATE

IDEAL THEATRE OF STARS

EMPIEZA EL JUNIO 28

NO HAY PRECIOS DE MATINEE PARA LA PRIMERA SEMANA

M.E.C.D. 2016

EN LAS AULAS de la EXPERIENCIA

Por DOROTHY DIX

La mujer que persiste en la idea de ser ella la mejor amiga de sus hijos les hace un gran daño—Pues el hijo que se acostumbra a no tener más compañero que su madre nunca aprenderá a tratarse con los hombres.

No hay nada tan comun como oir a una madre complaciente hablar de ella es la mejor amiga de sus hijos, la compañera inseparable que juega, se pasea, va a los cines con ellos y que se desvive para divertirles y proporcionarles todos los entretenimientos que pueden desear, y que luego comparte con los mismos el trabajo de agasajar a los amigos si alguna que otra vez estos vienen a visitar a sus hijos.

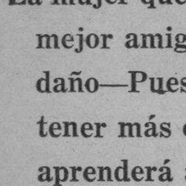

Las madres consideran apropiada esta conducta y creen justo que ella compartiera con Sally y Johnny los juegos o diversiones a que estos se entregan, cuando es un hecho que los niños estan deseando una distraccion diferente. En realidad ella debiera comprender que se expone a un gran peligro por sacar provecho de su condicion de madre para imponer constantemente su presencia a sus hijos y por aguar la animacion de una fiesta a donde ella no ha sido invitada ni su presencia es deseada.

Debemos de tener presente siempre que la ultima cosa que un niño puede desear en este mundo es la compañia de los mayores. El niño sabe apreciar la ayuda que la gente grande le proporcione y la reconoce como un seguro apoyo, pero cuando disfruta de sus diversiones, cuando va a sus fiestas, prefiere hacerlo sin el ojo vigilante de una persona mayor. Se siente cohibido, se ve cortado en su movimiento hasta en sus expansiones cuando alguien ya de edad le sigue.

Si usted ha tenido oportunidad de asistir a una de esas tristes fiestas a las cuales se han dado en llamar "children's parties", donde las pobres pequeñas criaturas acuden vestidas de sus mejores galas son impedidas a entregarse a sus juegos de costumbre por la presencia de las sonrientes madres y tias que tratan de ser pequeñas otra vez y ha sido testigos de los sufrimientos de las pequeñas victimas, comprendera cuan cierto es esto que yo digo. En la fiesta abundan regalos, y otras cosas agradables para comer, pero nadie quiere comprender que la presencia de las personas mayores esta matando la animacion de una fiesta que debiera haber sido divertidisima.

Pero vuelva a reunir a esos niños, dadles un poco de pan o pequeños emparedados de mantequilla, y enviadles a algun solar libre para jugar entre ellos, y vera como sabran divertirse y entregarse una alegria muy distinta de que han tenido en las fiestas bien preparadas.

Lo que nosotros no comprendemos es que nosotros personas ya mayores estamos molestando a los niños de la misma manera como ellos nos estorba a nosotros. Y es mas, mucho mas, porque ellos tienen para nosotros la facinacion que ejerce una juventud, y porque para nosotros ellos representan todos los resortes de la potencialidad, mientras que nosotros para ellos somos unos compañeros indeseables que ellos soportan porque somos parientes.

Ninguno de nosotros puede entrar en la mente de un niño de igual manera como nosotros no podremos entrar en su cuerpo. No podremos disfrutar o gozar por un objeto que produce delicias a un chiquillo. Nosotros no podremos creer ya en los duendes ni prestar atencion en el cuento sobre los tesoros de los piratas. Y cuando nos reunimos con nuestros niños en estos entretenimientos y aparentar que tambien lo queremos tanto como ellos, nosotros no somos sinceros con nosotros mismos. Ellos saben perfectamente que nosotros estamos vigilandoles y todo lo que nosotros conseguiremos es desbaratar tan dulce entretenimientos para ellos.

Pero el detalle peor de la compañia de una madre que pretende ser la mejor amiga de sus hijos es que ella se convierta en algo que parece monopolizar todas las diversiones. Ella esta resuelta a ser todo para todos sus hijos, y les va separando de otros niños de su edad. Ella nunca los permite jugar con los otros niños. Ella juega con ellos. Cuando los hijos vuelven de la escuela ella los acapara completamente, los mantiene constantemente a su lado, los lleva a pasear, hace que la acompañe para oir algun concierto sinfonico, o los lleva a ver los cuadros en un museo para admirar algunas obras nuevas.

La madre que pretende ser la unica amiga de sus hijos se vuelve arisca en el cuidado de sus criaturas, procura aislarlos de los otros niños y evita toda ocasion de que ellos traben amistad con otros. Ella cree que obrando asi los preserva de toda tentacion de hacer algo malo, y esta convencida de que procediendo como ella procede los hace elegantes, refinados, lejos de toda posible contaminacion y sin el peligro de adquirir con el contacto con los otros costumbres no deseables de los otros niños mal criados y que crecen en el completo descuido y abandono de sus padres, pero en realidad ella les esta ocasionado un daño mayor de lo que el peor enemigo puede desear para uno. Por lo mismo que ella se ha constituido en modelo exclusivo para sus hijos, estos crecen con modales y con ideas completamente afeminados.

LA NIÑA con una madre-amiga es tan desgraciada como su hermana. Ella es más de ser apiadada, porque la mayoría de los hijos procuran deshacerse de las madres que son Viejas Mujeres del mar en sus espaldas, pero es casi imposible para una chica librarse de una madre que persiste en hacerla sombra.. Le vemos a la madre-amiga en cada esquina, y siempre nos dice que ella y Mamie son como hermanas, y que siempre van juntas en todas partes, y que Mamie le confia todos sus pensamientos, y que Mamie nunca ha tenido amigas intimas como otras niñas porque ella ha sido todo para con su hija.

Y USTEDES verán que Mamie es una clase de niña inanimada, sin humor, sin alegría y apocada que usa los vestidos que su mamá escoge por ella, que raras veces habla porque su madre habla por ella, que se sienta junto a su madre en los bailes, que nunca tiene una visita porque su madre permanece en la sala cuando vienen chicos a visitar, y que finalmente se convierte en solterona porque todos los hombres saben que si se casan con Mamie también se habrán casado con su madre.

NO DIGO que los niños no aman a sus padres y no disfrutan de su compañía. Antes al contrario, y cuanto más disfrutan de su compañía. Pero los hijos no quieren tener por amigos a sus padres. Les quieren como algo más elevado y más fino que eso. Algo que casi se equipara con Dios en sus mentes juveniles. Y ellos desean compañeros de su propia edad. Y esta es la razón por que ninguna mujer debe intentar en juguetear demasiado con sus jovenzuelos. Es una maldición para ellos.

DOROTHY DIX.

Los Anuncios Clasificados de
LA VANGUARDIA
Le Ahorrarán Tiempo y Dinero!

JACK SWIFT — Por Cliff Farrel y Hal Colson

JACK: Pues hemos perdido a los quemadores de brujos. Qu noche!
JOAN: Ahora que me has traido aqui, qué hacemos después? Tengo hambre.

JACK: Igual que una mujer. La he traido aqui. Uf!
JOAN: Escucha. Oigo el ruido de un auto.

JACK: Un auto! Ha, ha. Es uno de esos caballeros pedido por correo. Le voy a capturar.

JOAN: Por qué? No podemos comerle.
JACK: Necesito de su caballo y su armadura de hierro.

CONNIE — Por Frank Godwin

CONNIE: Espero que este globo no irá muy hondo. Comienzo a sentir la presión.

CONNIE: Ah, hemos tocado el fondo al fin. Y hay la mar de rocas y corales por donde ocultarse.

EL OFICIAL: Sueltalo. El globo del Osphrey está en el fondo.
EL MARINO: Muy bien. Allí va.

FRITZI la Corista — Por Ernie Bushmiller

EL VAGO: Caray, me alegro haber dejado ese tren. Ciertamente que era cansado. He estado embarcado por una semana.

EL VAGO: No quiero ver de nuevo otro tren mientras viva.

NANCY: Quiere Vd. jugar conmigo?

¿LO HAS VISTO? — Por Maurice Ketten

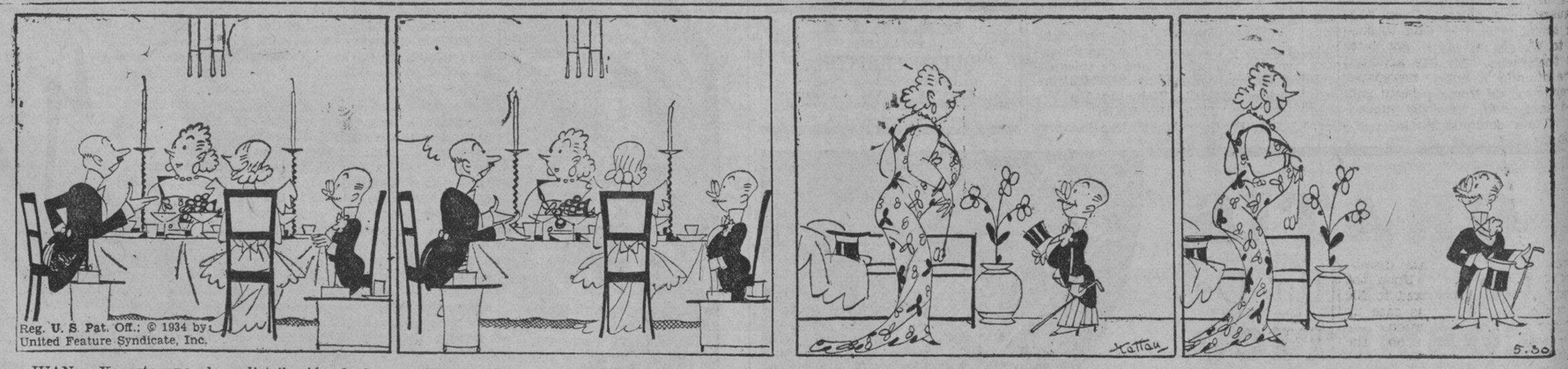

JUAN: Yo estoy por la redistribución de la riqueza.
FELISA: Convengo con Vd.

JUAN: El demasiado es mas que lo suficiente y mas que lo suficiente es demasiado.
FELISA: Sí, sí.

FELISA: Me alegro que d. haya podido venir a mi cena, profesor.
PROFESOR: Yo igual. Era una cena muy deliciosa.

FELISA: Venga otra vez.
PROFESOR: Gracias. Si se decide a distribuir su riqueza, yo sacaré a su cocinero. Eera una cena muy deliciosa.

COMO COMENZARON — Por Paul E. Bernadier

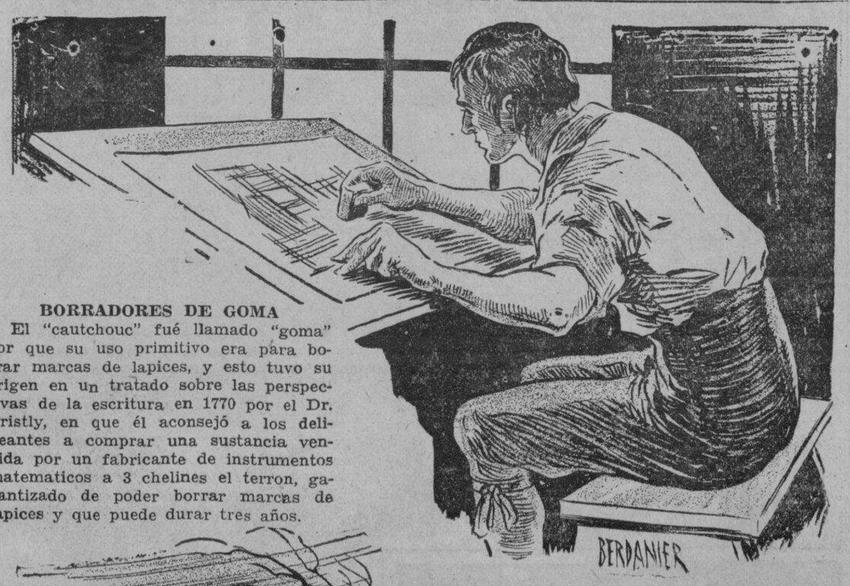

BORRADORES DE GOMA

El "cautchouc" fué llamado "goma" por que su uso primitivo era para borrar marcas de lapices, y esto tuvo su origen en un tratado sobre las perspectivas de la escritura en 1770 por el Dr. Pristly, en que él aconsejó a los delineantes a comprar una sustancia vendida por un fabricante de instrumentos matematicos a 3 chelines el terron, garantizado de poder borrar marcas de lapices y que puede durar tres años.

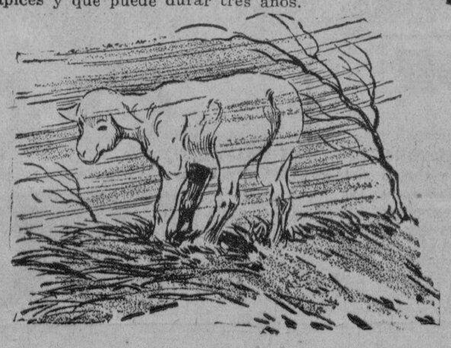

DIOS TEMPLA EL VIENTO PARA EL CORDERO TRASUILADO

Esta traducción de un antiguo proverbio francés fué adaptada en inglés en el siglo 18, cuando Laurence Sterne, la empleó en su "Sentimental Journey".

COMO LEER EL CARACTER

Este el tipo de la que sabe destrozar corazones.

BUZON DE IDEAS PARA LA ESPOSA

Para poner corchetes

La mejor manera de poner corchetes en un vestido de tela fina es coser los corchetes en un pedazo de la tela de media pulgada de anchura. Ponga un dobladillo en los bordes. Ponga este pedazo en ambos bordes del vestido. Loshundiran en la tela al ser planchada. corchetes no se veran y no se

CURIOSIDADES DEL CINEMA

Por el Capt Roscoe Fawcett

LA MUJER CASTRA

M.E.C.D. 2016

ANUNCIOS Clasificados

FINCAS

SE VENDE.—Una casa cómoda de 2 dormitorios en un lote elevado de 695 m. c. en una buena vecindad a unos doce minutos del distrito comercial. La casa y solar costaron ₱5072. Se aceptara ₱2785 si se vende inmediatamente. No hay anticipo. Al mes solamente ₱41.55. Razón: Teléfono 2-25-93.

(4-jun.-h.n.a.)

SE VENDE. — Chalet con terreno de 380 m. c. baño 1.a 3 cuartos, veranda, sala, comedor, cocina y garage. Pennsylvania, cerca La Salle y Sta. Escolastica. Precio ₱10,000.00. No se desean corredores. Razón: P. O. Box 2077.

(20-23-25-27-jun.-34)

UNITED STATES OF AMERICA
THE GOVERNMENT OF THE PHILIPPINE ISLANDS
MANILA

BEFORE THE PUBLIC SERVICE COMMISSION

EMILIO CASIMERO & CAPIZ MOTOR BUS CO., Inc., Applicants.

Application for the approval of the sale and transfer of the auto-truck service of the former in favor of the latter.

Case No. 39116

ORDER

Pursuant to the provisions of subsection (h) of section 16 of Act 3108, as amended, Mr. Emilio Casimero and the Capiz Motor Bus Co. Inc., have filed with this Commission an application for the approval of the sale and transfer of the auto-truck service of the former in favor of the latter together with all the rights and privileges acquired by the vendor in the certificate of public convenience granted in his favor in Case No. 15691, covering the operation of the said auto-truck service on the lines San Dionisio-Ajuy, San Dionisio-Estancia, and San Dionisio-Capiz in the provinces of Iloilo and Capiz, including in the said sale one auto-truck Chevrolet in consideration of the sum of Three Hundred P300.00) Pesos.

After due consideration, the Commission believes that the above mentioned sale and transfer may be, and the same is hereby Provisionally Approved, without prejudice to any action which the Commission may take in case any protest is filed against same on or before July 15, 1934, and on the understanding that the vendee, the Capiz Motor Bus Co. Inc., assumes the responsibility in the operation of the said auto-truck service in accordance with the conditions of the certificate of public convenience issued in Case No. 15691.

The applicants are hereby ordered to publish this order twice either in "The Tribune" or "La Vanguardia" at least fifteen days prior to July 15, 1934, and to submit, to this Commission not later than the same date, the affidavit of the manager of the newspaper wherein this order has been published as evidence of such publication. The applicant-vendor, Mr. Emilio Casimero, shall submit to this Commission on or before the aforementioned date a statement of his capital investment accomplished in the blank form hereto attached. Failure to comply with any of the requirements herein provided for, will be sufficient ground for the immediate dismissal of this application. Upon the expiration of the time fixed to file any opposition, bring this case up anew for final determination.

This order takes effect on the date hereof.

Entered, Manila, June 19, 1934.

FELICIANO OCAMPO
Judge, Court of First Instance)
Associate Commissioner

H:cam
Certified Correct:
BENIGNO VILLANUEVA
Acting Secretary

(23-25—jun.—34)

NOTICE
P. S. Case No. 40890

Notice is hereby given that Posidio Malabo, whose address is given as c|o Atty. Modesto Villalobos, Metropolitan Water District, Manila, a PU automobile service operator within the limits of the municipality of Tuguegarao, Cagayan, and between said municipality and any point in the Province of Cagayan and the City of Manila, has filed with the Commission an application requesting authority to increase his present equipment by the addition of one automobile Chrysler-77. Any person opposing the granting of the said authority is hereby required to file his opposition in writing with the Commission not later than July 20, 1934, on the understanding that failure to do so will be considered a waiver of action.

Manila, June 22, 1934.

BENIGNO VILLANUEVA,
Acting Secretary
Public Service Commission.

(25-2-jul.-34)

SE NECESITA

MECANOGRAFA
que sepa bien el español, se necesita. Razón: Mrs. Perez, "Associated Charities" 160 Legarda.

(22-25-jun.-34)

SE ALQUILAN

SE ALQUILA por ₱35.00. Un Chalet, 2 cuartos, veranda espaciosa, sala, comedor, cocina y facilidades Sanitarias, cerca de San Beda, Holy Ghost, Consolacion y Mapa High School, sol por la mañana y rodeado de ponos.

Razon. Rosario Basa, 1435 Abreu, San Miguel.

(25-26-jun.-34)

SE ALQUILA:—La casa 1342 Oregon. Tiene veranda, 3 cuartos, sala, comedor, baño, cocina y despensa. Dara razon: Tel. 2-26-20.

(25-27-29 Junio-34)

SE ALQUILAN: Dos casas, California 1312 y 1314, Paco. Con todas las comodidades modernas. Muy cerca del Mercado de Paco, Universidad de Filipinas, Ateneo de Manila, Colegios de Niñas, Hospital General. Muy ventiladas y espaciosas. Vecindad inmejorable. Telefono 57183.

(25-jun.-34)

SE ALQUILAN. — Accesorias acabadas de construir con baño azulejo, escalera de escape y zaguan para automóvil. Legarda esquina Guipit Nos. 673, 677 y 681. Darán razón: Herederos de Gonzalo Tuason y Patiño. 596 Avenida Taft. Tel. 5-66-15.

(15-20-jun.-h.n.a.)

ERMITA — Matrimonio español alquila habitaciones higiénicas, muebles nuevos. Precio moderado, con o sin comida. M. H. del Pilar 536. Tel. 5-54-85.

(23-25-jun.-34)

SE ALQUILAN—La tienda No. 1658 Avenida Rizal, esquina San Lazaro, por P25.00 La accesoria de dos pisos No. 908 Calle O'Donell por P35.00. El camarin Nos. 1616 y 1618 Calle Oroquieta apropósito para garage o bodega por P40.00. El entresuelo en la calle Bautista No. 471 (Singalong) por P25.00. La hermosa casa de dos pisos No. 93 Calle Riverside (San Juan) con cinco dormitorios, sala, comedor, terraza, garage, para tres automoviles y extenso jardin. Razon: 130 Legarda. Tel. 23421.

(22-25-27-jun.-34)

AUTOMOVILES

SE VENDEN. — Coches bantam Ford de segunda mano: Precios de ₱100.00 a ₱300.00 cada uno. Razón: 723 Kansas Ave., Paco, Manila.

(11-jun.-jun.-mier.-sabs.)

MISCELANEA

SE VENDE.—Una mesa redonda de narra, de una pieza, la mas grande en Filipinas, para 16 cubiertos. Razón: 130 Legarda.

(22-25-jun.-34)

BUEN NEGOCIO EN VENTA

El "INTERNATIONAL HOTEL" situado en Sibul Springs, lugar afamado por sus baños y agua medicinal. Se vende porque el dueño tiene que dejar el negocio para fines de descanso. Razón: en el mismo.

(20-mzo.-h.n.a.)

NOTICE
P. S. Case No. 40607

Notice is hereby given that Lim Kee, whose address is given as c|o Atty. Juan Nabong, 311 Regina Bldg., Manila, an automobile service operator under PU denomination within the limits of the city of Manila, and between the said city and any point directly accessible in the province of Bulacan, Nueva Ecija, Pampanga, Tarlac, Cagayan, Rizal, Cavite, Laguna and Tayabas, has filed an application requesting authority to increase his present equipment by the addition of two automobiles (1 Chevrolet and 1 Dodge). Any person opposing the granting of the said authority is hereby required to file his opposition in writing with the Commission not later than July 11, 1934 on the understanding that failure to do so will be considered a waiver of action.

Manila, June 11, 1934.

ROBERTO REGALA
Secretary
Public Service Commission.

(18-25-jun.-34)

UN EJERCITO DE PROBABLES COMPRADORES
leera su mensaje de ventas todos los dias en la Página de Anuncios Clasificados del
MANILA BULLETIN
Evangelista y Raon
Tel. 2-11-02
(1)

Pasajeros que llegan y salen

Por el Mayon de Zamboanga, Cebu y Iloilo: A. H. H. Terry, K. C. Stubo, W. J. Diehl, Dr. Francisco Kilayko, Agustin Cocolluela, S. Schwarzkopf, J. del Gallego, Mrs. Sita Brande, P. Hartnel, E. A. Richards, L. Hayden, K. Day, Mr. Aronson, E. J. McSorley, G. G. Walker, W. Hicks, Mrs. D. P. O'Brien, J. S. Mackay, E. Jalandoni, Sra. Marta de Revilla, Sra. de L. Dietiker, Dr. Carlos Diaz, E. del Castillo, Sra. de A. B. Montilla e hijo, Fred Land, Miss Alice Azcona, Sra. de C. G. Sandoval, Srta. Isidora Azcona, Romeo Ledesma, Sra de Romeo Ledesma, Rafael Ledesma e hijo, A. Ledesma, R. Tanpico, E. Magalona, Adriano Locsin, Mrs. Adriano Locsin, Sra. de A. Gonzaga, O. de Jesus, E. Magpantay, G. Azcona, F. Ereneta, J. Andrada, Miss V. Miller R. Coscolluela, Srta. R. Esteban, T. Javier, T. Bucoy, S. Palangao, A. Noy, T. Navarro, P. de Alares, A. Duyaget, T. Masbad, T. Caballero, D. Lucero, J. Gatal, A. Millara, I. Canado, J. Artojo, A. Dumdum, J. Pizarras, D. Rievra, E. Digao, Chan Say, Yu Hun, R. Bacalzo, M. Bacalzo, R. Calotes, R. Darang, P. Ismas, G. Rasma, A. Latal, V. Potong, J. Husman, C. Susara, R. Mendoza, R. Umalsa, P. Dring, M. Lalisan, L. Montinola, J. Javier, Delfin N. E. Paloma, C. Fulgueras, E. Gasmena, R. R. Gancia, E. Pedrosa, R. Gancia, R. Casuyon, P. Verde, G. Ledesma, M. Macero, Yee Hong, M. Yranela, Arcadio N., C. Ortiz, M. Paloma, D. Tolentino, G. Tolentino, D. Rubio, R. Militar, E. Elarbo, O. Kohama, A. Kohama, E. Aristoteles, S. Benjamin, S. Morimatsu, B. Briones, B. Hernandez, R. Hernandez, M. Rodriguez, P. Alberto y M. R. Villanueva.

Por el Corregidor de Cebu y Iloilo: Juez Gervasio Diaz, Mrs. Shella Brown, Virgilio Montinola y señora, Richard S. Nishimoto, Sra. Josefa Jalandoni, Roman A. Cruz, M. de los Reyes, Cesar Ledesma, Srta. Nelly Magallanes, Srta. P. Zaban, Visitacion Mamarin, Srta. Felisa Alano, Sra. Donata L. Gonzales, Rafael Merses, Trinidad Arles, Anastasio Montebele, Jesus Dronaldo, Eugenio Dolar, Florencio Sullano, Gelocson R. Geniarana, Jose Batanes, Gregorio Dellola, Ernesto Delfin, Dolores Mala, Pedro Juaneza, Maximo Juaneza, Antonia Cusing, Joner Baldeza, Pelagio Palchis, Pedro Amen, Tito Silverio, Dr. Ambrosio Gison, Claudio Asun, Manuel Ruiz, Francisco Rodriguez, Vicente Alconga, Amando Parreno y señora, Melecio Castaño, P. Bayzo, Shio Kee, Ong Fang, Agustin Lim, Yu Siu Ka, Atanasio Tan, Jose Jardeleza, Manuela Terrestre, Elvira Hernandez, Magdalena Bellosillo, Rosario Billones, Jesus Advincula, Maria Coleso, W. B. Parreno, Fe Ariaga, Jose Villegas, Lourdes Apostol Nicolas Hernandez, Raymundo Apok, Demetrio Catong, Kane Tanshishi, Cirilo Dolar, Filomena Grufaldo, Rizalina Depra, Romero Moscoso, Encarnacion Franco, Chee Lam, Andres Gatuslao, Maria Sanoras, Adriano Penares, Maria Padar, Delfin Tumaliuan, Vicente Salazar, Vicenta Baldeza, Asuncion Celiz, Damaso Jereza, Amashino Maru, Delfin Mapa, Leon de los Santos, D. Albana, Nicanor Ledesma, Pedro Habut, Anolina Villaruz, Rafael Amen, Maria Opida, Uy Yen Woo, Yee Bin Kwan, Jam Go kut, Sy Hue y Chiu Tian.

Por el Bohol II de Boac, Gasan, Pinamalayan, Romblon, Capiz y New Washington: Sgto. J. Damasco, Basilio Benson, Pedro Daños, Benito Bergara, Francisco Mendoza, Vivencio Repe, Alejandro de la Cruz, Dominador Dueles, Jesus Duelles, Federico Diamo, Meliton Trias, Sederico Dioso, Lucia Villanueva, Enrique Manares, Pablo Orillos, Benedicto Restorio, Adela Ardena, Alejandro Rodriguez, Rosario Magdalo, Aurora Jose, Adela Ramol, Vicente Martel, G. Godon, Fe Manza, Felisa Castro, Pablo Fetalino, Jose Fetalino, Dionisio Olivay, Avelino Sison, Domingo Reta, Teresa Reta, Napoleon Gutierrez, Marcos Galima, Segunda Galima, Jose Galima, Gu. G. Pin, Bonifacio Sosa, Francisco Gonzales, S. Salcedo, M. Pamintuan, E. de Leon, Carmen Soria, S. Soria, Jr., M. Rivera, Jr., R. Valeriano, Leopoldo Mantaring, Consolacion Malinao, A. Manrique, Javia Apostol, Javia Leionida, Pedro Ancheta, M. Go, Lauro Go y Tan Son.

NOTAS MARITIMAS

DE ALTA MAR E INTERINSULAR

BARCOS DE ALTURA

El vapor TITAN es esperado esta tarde de Liverpool via Singapore, trayendo cargamento. Sera despachado mañana para Japon.

Esta mañana arribo el transpacifico PRESIDENT JOHNSON procedente de Nueva York y puertos intermedios. Saldrá a medianoche de hoy para el mismo puerto via Europa.

Mañana arribará el vapor TRIER procedente de Europa via Suez y Singapore, con pasajeros y cargamento.

Esta tarde sera despachado el EMPRESS OF CANADA para Vancouver via Hongkong y otros puertos, con pasajeros y cargamento.

El ATSUTA MARU es esperado este dia de Japon y saldrá esta misma tarde para Australia via Davao y Menado.

BARCOS DE CABOTAJE

El vapor CORREGIDOR llego ayer mañana de Iloilo y Cebu y saldrá mañana por la tarde para los mismos puertos.

Procedente de Cebu y Kolambugan, el vapor KOLAMBUGAN es esperado aqui este dia. Salrá mañana para los mismos puertos.

Ayer tambien arribo el vapor MAYON procedente de Iloilo, Cebu y Zamboanga. Sera despechado mañana para los mismos puertos.

Esta tarde levará anclas el vapor MAUBAN con rumbo a Pandan, Currimao, Claveria y Aparri.

Esta tarde tambien sera despachado el vapor ISLAS FILIPINAS para Cebu, Dumaguete, Dipolog, Zamboanga, Cotabato y Jolo.

20,000 Personas..

(*Continuación de la pág.* 1)

para correr en la gran carrera. Separadas las bolas y marcados ya los caballos de acuerdo con el número de las bolas, se dió comienzo a la gran carrera. Pandita, hermoso caballo de la propiedad de V. del Rosario y montado por el jinete Eusebio Vera, ganó la carrera en medio de la espectación de miles de personas que gritaban en desordenada confusión, y con la carrera los P165,000 correspondientes al primer premio. El caballo ganador llevaba el No. 184868.

El ganador o ganadores del primer premio estuvieron a punto de perder el tan codiciado premio debido al entusiasmo de Eusebio Vera, el jinete de Pandita que comenzó a agitar su gorra hacia el final de la carrera.

Como es sabido por todos los jinetes y carreristas, los reglamentos de la pista prohiben tales muestras de alegría, pero el jinete Vera no pudo al parecer refrenar su entusiasmo y viendo que estaba a punto de ganar el gran premio para los afortunados poseedores del número que él llevaba y el premio de seis mil pesos para el dueño del caballo, por impulso ingobernable comenzó a sacudir la gorra.

Resultado: se le ha castigado con una suspensión de un año como jinete.

Representantes consulares, oficiales gubernamentales, de la judicatura, de la Constabularia de la policía, de la Cámara de Comercio de Filipinas y de la P. A. A. F. estuvieron presentes en el hipódromo desde que se dió comienzo al sorteo con el fin de supervisar detenidamente el proceso y evitar que el público sospechara de combinaciones o malos procedimientos.

La máquina que se usó en el sorteo se hallaba al cubierto de una tolda de campaña improvisada allí con el fin de evitar una posible mojadura en caso de lluvia. Agrupados en semi-círculo frente a la máquina se hallaban los jueces en sillas bien cómodas en la sombra, con aire que venía de varios ventiladores.

El hipódromo, en general, se hallaba artísticamente adornado y decorado y presentaba ese aspecto natural de los lugares en donde se celebran grandes acontecimientos.

Trinidad Sale..

(*Continuacion de la pag. 6*)

blación de 13,000,000, tiene un promedio de mortalidad de 32,000 por la misma enfermedad. "Esta terrible situación" declara el Dr. Trinidad, "es una de las cosas que queremos aliviar con los fondos que producirá el "sweepstakes" benefico. Haciendo valer la pena para el publico el suscribirse a nuestra causa, mediante la oferta de grandes premios a los tenedores de los billetes afortunados en el "sweepstakes," podremos reunir suficiente dinero, que creemos' podra hacer posible de un modo notable la reducción del promedio de mortalidad por la tuberculosis y aliviar los sufrimientos y la miseria entre nuestra gente mediante las otras agencias de caridad que se beneficiaran con el "sweepstakes," todas las cuales, en sus respectivos campos, estan realizando una labor importante y necesaria."

Convierte Superficies Descascaradas y Viejas en Nuevas y Relucientes

TINTE DE LUSTRE "SAPOLIN" dá resplandor y viveza al hogar. Lo ofrecemos en una gran variedad de bonitos colores. Al maderaje, armazones de camas, mesas, alacenas y objetos por el estilo se les puede dar rápida y sencillamente una apariencia nueva y reluciente. No se necesita experiencia, el Tinte de Lustre "Sapolin" se aplica con facilidad. Se seca rápidamente dejando una superficie lustrosa.

Rechace imitaciones

3005
SAPOLIN
un acabado especial para cada superficie

SAPOLIN CO. INC., New York, U. S. A.
ESMALTES — TINTES — DORADOS — BARNICES
PULIMENTOS — CERAS — LACAS — PINTURAS

Cinco Suscritores..

(*Continuación de la pág.* 1)

notificaban que había ganado. El anciano Santos acordándose de su broma al principio se negó a creer en el informe creyendo que era también una broma. Solamente cuando regresó a su casa y vió la lista de los números premiados obtenidos del radio, fué cuando se convenció. El Sr. Santos es un antiguo suscritor del "Taliba". Cuando estaba por expirar su suscripción, su esposa pidió a su hija que escribiera a la TVT para renovar su suscrición y conseguir las tres unidades de un billete de *sweepstakes*, no imaginándose que aquellas tres unidades les traería la suerte.

El otro ganador de Malabón es el Sr. Agapito A. Santos, agricultor y dedicado al negocio de la pesca. A principios de este año, el Sr. Santos se suscribió al "Tribune" y recibió una unidad del billete No. 205573 que ayer le hizo ganar P225.

El Sr. Santos es el representante en Filipinas de la Kobe Hatsudoko Seizocho Ltd. una casa japonesa fabricante de motores semi-diesel para barcas de pesca. Hace poco se fué al Japón para adquirir la agencia de esta casa y estudiar al mismo tiempo los métodos de pesca en dicho país. A su regreso a Filipinas en el "President Coolidge" conoció y se hizo amigo del comediante cinematográfico Joe E. Brown.

El Sr. Santos no sabía nada de su buena suerte hasta que un representante de la TVT le fué a verle ayer en la casa de su padre en Navotas, Rizal.

Otro Ganador...

(*Continuación de la pág.* 1)

camente hasta que hoy vive en el barrio de Ususan, Taguig, Rizal, con su esposa y cuatro hijos, en una casita de nipa vieja y semiderruida.

Priscila Panopio, la esposa, recibio a los representantes de la TVT esta mañana. Su marido estaba ausente, dijo, pues se habia llevado cinco billetes que tenia a Manila. Dijo que era costumbre de su marido volver a la casa todos los dias, en bicicleta y los representantes de la TVT le esperaron en el camino, pues segun la esposa, no tardaria en volver.

Efectivamente, en bicicleta, en que pendian dos pescados 'bangus', compra del dia para la comida de la casa, encontramos a Buenaventura en el camino. Se dejo retratar pero en todo los demas se mostro muy reservado, y en contradiccion con lo declarado por su esposa, dijo que aun tenia los billetes en su casa y que no estaba seguro aun de si habia ganado. Admitio sin embargo, que compro los billetes del agente Juan Kinio, el vendedor de las unidades del billete que gano el segundo premio. "Tl have to investigate first". (Tendre que investigar antes) dijo en ingles.

Es posible, sin embargo, que esta reserva, tomada en cuenta la declaracion de la esposa de que el se habia llevado ya los billetes a Manila, se debe probablemente a temores al robo o al 'balato' pues muchos de los compañeros de Buenaventura esperan que el inspector afortunado les de algun regalito por esta supuesta racha de buena suerte que llegaria tan oportunamente y que puede significar para el inspector de la casa semiderruida y sus hijos, una renovacion de la vida mas comoda y llevadera a que antaño, cuando su madre vivia, estaba acostumbrado.

YNCHAUSTI STEAMSHIP COMPANY

Vapor "VIZCAYA" . . . Saldra para Iloilo .....

Vapor "SORSOGON" Saldra para Cebu, Zamboanga y Davao el Julio 7, a las 5 p. m.

"V/. "ATLANTIC GULF" - Saldra para Cebu, Zamboanga y Davao el.....

Vapor "VENUS" . . . Saldra todos los Miercoles, a las 6 p. m. para Pulupandan e Iloilo.

801 Muelle de la Industria
Teléfono No. 2-27-92
P. O. Box 121

PARA CARGA Y PASAJE
YNCHAUSTI & COMPAÑIA

Arranque Rapido, funcionamiento economico, cuando instala nuevas Bujias
CHAMPION

Esta punta de nueva forma produce ECONOMÍA DE COMBUSTIBLE

Bujías CHAMPION
TOLEDO OHIO, U.S.A.

BACHRACH MOTOR COMPANY
Port Area, Manila.

Precios en el mercado de Manila

De Mañeru & Co., Inc.

Lunes, 25 de Junio de 1934

COPRA:		Precio por 1000 K.
Corriente		P2.30—P2.40..
Buen Corriente		2.90— 3.00
Semi-resecado		3.10— 3.20
Resecado		3.30— 3.40
ABACA: Precio por pico		
Grado AB	" " "	P13.50—
" CD	" " "	12.00—
" E	" " "	10.00—
" F	" " "	9.00—
" G	" " "	5.75—
" H	" " "	4.75—
" I	" " "	6.75—
" J-1	" " "	6.00—
" S-2	" " "	6.75—
" S-3	" " "	6.25—
A S — J-2	" " "	5.00—
" K	" " "	4.25—
" L-1	" " "	3.50—
" L-2	" " "	3.25—
" M-1	" " "	3.75—
" M-2	" " "	3.00—
" DL	" " "	2.75—
" DM	" " "	2.50—
Precio por fardo		
Ovile 1	" " "	8.00—
" 2	" " "	7.00—
" 3	" " "	5.00—
Damage 1	" " "	9.50—
" 2	" " "	8.00—
" 3	" " "	5.75—
" 4	" " "	4.50—
Tow 1	" " "	5.75—
" 2	" " "	4.75—
" 3	" " "	4.25—
Canton No. 1	" " "	6.00—
" " 2	" " "	5.50—
" " 3	" " "	5.50—
" " 4	" " "	4.50—
Manila Maguey No. 1....		P....—
" " " 2....		3.25—
" " " 3....		3.00—
" " " 4....		2.75—
Surtido		3.00—

OBSERVACIONES
Mercado de Copra—Muy flojo.
Id. de Abaca—Quieto
Id. de O. T. Y.—id.
Id. de Canton—id
Id. de Maguey—id.

BANCO NACIONAL

Lunes, 25 de Junio de 1934

Nueva York	G.T.	⅞% pr.
Nueva York ..... A la vista		⅝% pr.
Londres	G.T.	1/11-5/16
Londres ..... A la vista		1/11⅝
Amsterdam	G.T.	71¼
Berna	G.T.	149
Milan	G.T.	565
Paris	G.T.	735
Madrid	G.T.	139½
Singapore	G.T.	121¼
Japon	G.T	61
Shanghai	G.T.	68¾
Hongkong	G.T.	75¼
India	G.T	129⅜
Java	G.T.	71¼
Para retirar letras de cambio sobre E. U.:		
A la vista		1⅛% pr.
G. T.		1¾% pr
Plata, Londres, Al Contado		20-5/16
Plata, Londres, Remision		20⅜
Plata, Nueva York		45¼
Descuento del Banco de Inglaterra		2%
Plata en barra:		
Nueva York, Londres		5.03⅝
Londres, Nueva York		5.03⅝

En Pampanga..

(*Continuación de la pág.* 1)

doce comités de campaña en los doce Precintos Electorales de este municipio, dirigidos por un Cuartel General de Campaña formado por los siguientes caballeros: Jefe General, abogado Ignacio B. Quinto; Jefes de Estado Mayor, Sres. Romualdo Rivera, Victor Vitug, Román V. Kabiling, Joaquin Beltran, Engracio Ibarra, Leonardo Fernandez, Anselmo Fajardo, Antonio de Guzman, Dr. Andrés Bansil, Severo Vitug, Modesto Fajardo y Jesus Vitug; y Ayudantes de Campo, Sres. Catalino Bautista y Mateo Zita.

Antes de disolverse la reunión, el Sr. Bautista lanzó la idea de que en las elecciones para Gobernador General y Vice-Gobernador General los pampangos deben trabajar para que el Sr. Honorio Ventura sea candidato a Vice-Gobernador General, formando "ticket" con el Senador Sergio Osmeña que ha de ser el porta-estandarte para Jefe Ejecutivo de la Nación. "Si habrá lucha para el cargo de Alto Magistrado del país" dijo el Sr. Bautista, "el Sr. Quezon llevará a uno de Visayas para el cargo de Vice-Gobernador General y naturalmente el Sr. Osmeña llevará a uno de Luzón, y en tal caso el candidato lógico tendrá que ser el Sr. Ventura".

VALORES Y ACCIONES

LUNES, 25 DE JUNIO, 1934

DE FRANCISCO REYES

Plaza Moraga No. 20 Telefonos 22013 y 23440

Lunes, 25 de Junio de 1934

ACCIONES	Vends.	Compr.	Ventas
MINAS:			
Antamok	.49	.48	—
Atok Gold	.09½	.08½	—
Baguio Gold Mining Co.	.25½	.24½	—
Balatoc Mining Company	26.00	—	—
Benguet Consolidated Mining	24.00	23.00	—
Benguet Exploration	.14	.13	—
Big Wedge	.11	.09½	—
Baguitabe	.07½	—	—
Gold Creek	1.40	1.25	—
Gold River	.17½	.17	—
Ipo	2.25	2.05	—
Itogon	3.80	3.60	—
Suyoc	.38	.35	—
Philippine Syndicate	—	—	—
BANCOS:			
Banco de las Islas Filipinas	65.00	60.00	65.00
Hongkong & Shanghai Banking Corporation	1.850	——	1.880.00
China Banking Corporation	—	67.00	—
Chartered Bank of India Aust. & China	£15.—	—	—
Peoples Bank and Trust Company	—	60.00	75.00
INDUSTRIA:			
Central Azucarrera de Tarlac	—	105.00	95.00
North Negros Sugar Co.	—	—	—
Pilar Sugar Central	—	105.00	—
Central Azucarera de Bais	—	475.00	—
Central Azucarera La Carlota	115.00	110	115.00
Central Azucarera Sara-Ajuy	—	—	—
Victorias Milling Co., Inc. (Ord.)	—	—	70.00
Pampanga Sugar Dev.	—	40	82.00
Victorias Milling Pref.	100.00	—	90
Hawaiian Philippine	25	20	—
Kabankalan Sugar Co., Inc.	—	125.00	150.00
Central Luzon Milling Co., Inc.	95	—	—
Talisay-Silay Milling Co., Inc.	—	—	—
Cebu Sugar Company	—	—	—
Luzon Sugar Company	—	—	—
Nueva Ecija Sugar Mills, Inc.	—	—	—
Central Azucarera Mount Arayat, Inc.	—	40	40
Bacolod Murcia Milling Company	—	—	—
Malabon Sugar Refining Company	—	—	—
Calamba Sugar Estate (7% Pref.)	—	—	—
COMERCIALES E INDUSTRIALES:			
San Miguel Brewery	110.00	100.00	100.00
Varadero de Manila	40	—	—
Compañia Maritima	50	—	—
Botica Boie (Ord.)	—	95	—
Botica Boie (Pref.)	—	95	—
H. E. Heacock & Co. (Ord.) (Pagado)	100.00	—	—
H. E. Heacock & Co. (Pref.) (Pagado)	—	—	—
Iloilo Warehouse Corporation	—	—	—
Philippine Education Company (Pref.) (Pagado)	30	—	—
Philippine Education Company (Ord.) (Pagado)	30	—	—
Philippine International Corporation	—	—	—
El Hogar Filipino 7%	200	—	—
Insular Drug Store	—	—	—
La Urbana Liberados "C" 6%	200	—	990 V
El Ahorro Insular	—	—	—
Metropolitan Theatre Company	100	—	—
Manila Electric Co.	—	—	—

DEL MANILA STOCK EXCHANGE

Lunes, 25 de Junio de 1934

MINAS				
Ambassador	.06 V	.04½	.05	—
Antamok G. M. C.	.49 V	.47½	.48	—
Atok Central	08 V	—	—	—
Atok G. M. C.	.26 V	.25	—	—
Baguio G. M. C.	.26 V	.25	.25	—
Balatoc Mg. Co.	26.00 V	24.75	—	—
Benguet Consol.	23.50 V	22.00	24.00	—
Benguet Ex. Syn.	.14 V	.13½	—	—
Benguet Gold	09 V	—	—	—
Big Wedge M. C.	.10½ V	.10	.10½	—
Demonstration	.10 V	.09½	.09½	.09½
Equitable Ex. Co.	.06 V	—	—	—
Fortuna G. M. C.	—	.07½	.09½	.09½
Gold Creek M. C.	1.40 V	1.10	—	—
Golden Ea. M. C.	—	.50	—	—
Gold River M. C.	.18 V	.17	.17½	.17½
Goldwave E. C.	.09 V	—	—	—
Ipo Gold Ms. Inc	2.25 V	2.05	2.10	—
Itogon Mg. Co.	3.90 V	3.60	3.60	—
Midas Gold M. C.	—	.90	—	—
Mindoro G. M. C.	.12 V	—	—	—
Mineral Res. Inc.	.09 V	—	.08	.08
Padcal Mines	.70 V	—	—	—
Philip. Chromite	.07 V	—	—	—
Placer Operating	—	—	—	—
Prosperity Placer	.90 V	—	—	—
Salacot Mg. Co.	.11 V	.10½	.10½	—
San Mauricio M. C.	1.20 V	.85	—	—
Shevlin G. M. C.	1.10 V	.85	—	—
Southern Cross	.22 V	—	—	—
States Gr. M. C.	.09 V	—	—	—
Suyoc Consol.	.87 V	.85	—	—
United Paracale	.11 V	—	—	—
Universal Explo.	—	—	—	—
Virac Explo.	.11 V	.10	—	—
Zamboanga M. E.	.10 V	—	—	—

TOTAL DE ACCIONES VENDIDAS
92,300
VALOR APROXIMADO
P17,925

AZUCAR				
Bacolod-Murcia	—	—	—	—
Bogo-Medellin Co.	—	—	—	—
Calamba Sugar (Com.)	$20¼	$19½	—	—
Calamba Sug. (7% Pref.)	—	—	—	—
Cebu Sugar Co.	—	—	—	—
Cent. Azu. Bais	—	500	—	—
Cent. Azu. La Carlota	115	100	—	—
Cent. Azu. Tarlac	—	100	—	—
Cent. Luzon Mil. Co.	100	—	—	—
Hawaiian-Philip Co.	23.00 V	20.00	—	—
Isabela Sugar Co.	—	—	—	—
Kabankalan Sugar Co.	—	—	—	—
Lopez Sugar Cent Co.	—	—	—	—
Luzon Sugar Cent. Co.	—	—	—	—
Malabon Sugar Co.	—	—	—	—
Mount Arayat Sug. Co.	—	—	—	—
North Negros Sugar Co.	—	—	—	—
Nva. Ecija Sugar Mills.	—	—	—	—
Pampanga S. D. C.	—	—	—	—
Pilar Sugar Central	—	100	—	—
San Carlos Milling Co.	—	—	—	—
Talisay-Silay Mil. Co.	—	—	—	—
Victoria Mil. Co. (Ord.)	85.00 V	—	—	—
Do. Mil. Co. (9% Pref.)	100 V	—	—	—
BANCOS:				
Bank of the P. I.	75.00 V	65.00	—	—
Chartered Bank	—	—	—	—
China Bank	—	—	—	—
Hongkong Bank (Hk.)	—	—	—	—
Do. Londres	—	£131	—	—
Peoples Bank	—	—	—	—
BONOS				
Asturias Sug. Cent. 8%	—	—	—	—
Azucarera de Tarlac 8%	—	—	—	1000
La Carlota 8%	—	—	—	—
Manila Electric 5%	—	—	—	$950
North Negros 8%	—	—	—	—
Pilar Sugar 8%	—	—	—	—
Polo Plantation 10%	—	—	—	1000
COMERCIAL E INDUSTRIAL				
Anakan Lumber Co.	—	—	—	—
El Ahorro Insular 7%, 8%, 9%, 10%	—	—	—	—
El Hogar 7%	—	—	—	—
Do. 6%	—	—	—	—
Insular Drug Co.	7.75 V	—	—	—
La Urbana Lib. "C" 7%	—	—	—	—
Metro. Theater "A"	—	—	—	—
Metro. Theater "B"	—	—	—	—
Peoples Mort. Inv't Co.	—	—	—	5.75
Do. Do. "B"	—	—	—	5.75
Do. Do. 7½% (Pref.)	—	—	—	—
Phil. Education (Ord.)	40.00 V	—	—	—
Do. Do. (Pref.)	85.00 V	—	—	—
Philippine Int. Corp.	—	—	—	—
San Miguel Brewery	—	—	100	—
Heacock's (Ord.)	125 V	—	—	—
Visayan Electric	—	—	—	—
SEGUROS				
Filipinas	8600	—	—	—
Insular Life	860	—	—	—
Philippine Guaranty	860	—	—	—
Union of Canton	—	—	—	—
Canton Insurance	—	—	—	—

CAMBIOS DEL BANCO DE LAS ISLAS

Lunes, 25 de Junio de 1934

Bar., Bilbao y Madrid	A la vista	139.00		Singapore	G.T.	121.25
España Provincias	A la vista	139.50		Sidney	G.T.	28½
España Pueblos	A la vista	140.00

LISTA COMPLETA DE LOS NUMEROS PREMIADOS

PRIMER PREMIO

184,868

₱165,000---UN UNDECIMO ₱15,000

CABALLO	PREMIO	JINETE	PROPIETARIO
PANDITA	₱6,000	VERA	V. del Rosario

SEGUNDO PREMIO

129,913

₱82,500---UN UNDECIMO ₱7,500

CABALLO	PREMIO	JINETE	PROPIETARIO
WHO'S HE	₱3,000	Atilano	J. C. Soriano

TERCER PREMIO

150,933

₱14,250---UN UNDECIMO ₱3,750

CABALLO	PREMIO	JINETE	PROPIETARIO
LAONG NASA	₱1,200	TORNO	D. Sto. Domingo

17 PREMIOS DE ₱8,250 CADA UNO

He aqui los 20 caballos con sus billetes correspondientes y los agentes que los vendieron. Con excepción de Pandita, Who's He y Laong Nasa, que obtuvieron el primero, segundo y tercer puestos, respectivamente, los otros 17 ganaron ₱8,250 de premio por cada billete, o ₱750 por cada undecimo:

Nombre del caballo	*Número del billete*	*Agentes*
Aliwan	103567	Esperanza L. Wheeler, 751 Cavite, Manila.
Apo	199811	Daniel E. Aliño Reyes, Bacoor, Cavite.
Benhur	101617	Pedro S. Carriedo, Davao, Davao.
Biyaya	183040	Hermenegildo Zamora, Changco, 2158 Herran.
Champagne	118029	Tesorero provincial, Bacolod, Negros Occidental.
Detroit	229659	Eji Herose, 329 R. Hidalgo.
Equipoise	217973	Timoteo Ilagan y Goco, Taal, Batangas.
Goliat	191598	Khoe Lim, 443 Juan Luna.
Inday	247477	L. R. Aguinaldo, Manila.
Jehol	165163	Ty Huy Guan, 436 Dasmariñas, Manila.
Kibaritan	143507	Ho To, 114 Real, Manila.
Laong Nasa	150933 (3.o)	Luis K. Kalambacal, 541 Sales, Manila.
Malta	126588	Pedro A. Ferrer, 107 Muralla.
Marte	104550	C. L. Mercado, 390 Lardizabal.
Pandita	184868 (1.o)	Angeles Lucas, Bur. of Printing, Manila.
Panguich	121842	Feliciano Ponciano, 541 Campa, Manila.
Pay Streak	150842	Juan Z. Bagasan, 632 Martin Ocampo.
Pep	214463	Macario B. Aro, Sariaya, Tayabas.
Rey	178476	Carolina de Leon Vda. de Baltazar, 40 Legaspi.
Who's He	129913 (2.o)	Juan Kinio, Batangas, Batangas.

Al caballo Inday no se le permitió correr por una congestión del pulmon, certificada por el Dr. V. Buencamino. El No. 247477, billete correspondiente a Inday gana automaticamente uno de los 17 premios de P8,250.

20 PREMIOS DE ₱4,125 CADA UNO

Tiket No.	*Agente*
116261	Tesorero provincial de Tayabas
224365	Antonia Sison de Castro, Juan Luna Subdivision
138043	Dominador Escosa, 1075 Lepanto
240136	Pilar A. Sandiego, Carcar, Cebu
175193	Ricardo Marcelino, 1005 Ylaya, Manila
156092	Pedro de Castro, 50 Guidote, Sampaloc
104936	Sotero Maglipon, 166 Arroceros
206467	Angel C. Tuaño, San Fernando, Pampanga
110477	Quintin San Miguel, 585 P. Noval, Sampaloc
238280	Nieves A. de Luceño, 37 Blumentritt, Manila
242360	Lazaro M. Fermin, 431 Samañillo Bldg.
101313	Antonio Jonson, San Juan, Rizal
190964	Tomas Domingo, 1878 Juan Luna
135251	Silvestre Dominguez, 130 Narciso, Pandacan
117299	Tesorero provincial de Iloilo
224164	Cornelio Y. Benabaye, Cebu, Cebu
189298	Leo P. Nitorreda, Cabanatuan, Nueva Ecija
100828	Felipe David, San Fernando, Pampanga
148517	Saturnino Fajardo, Corregidor
184119	Pablo R. Revilla, 656 Soler, Manila

40 PREMIOS DE P2,475 POR BILLETE O P225 POR UNDECIMO

Los 40 numeros que ganaron premios de ₱2,475 por cada billete o ₱275 por cada undecimo, con los agentes correspondientes que vendieron los billetes:

196768	Julian A. Tobias, 765 Legarda, Manila
206203	Arturo Memije, 2138 O'Donnel, Manila
246595	Eusebio Yumul, 347 Lardizabal, Manila
111569	Tesorero provincial de Abra
219332	Vicente D. Limson, 115 Remedios, Manila
212681	Jose P. Hernando, 624 Evangelista, Manila
154270	Sra. Soledad Ocampo Mitra, Baguio
159305	Amado S. de Vera, Alcala, Pangasinan
161060	Julio Veloso Barueco, 640 F. Torres, Manila
177209	Francisco R. Matias, Sta. Rosa, Nueva Ecija
103998	Irving Possner, P. O. Box 2828, Manila
196514	Lucas D. Borres, 14 J. Basa, Iloilo
156767	Pedro Tigno, 675 J. Barlin, Manila
157224	J. R. Bautista, San Roque, Cavite
168538	Luis Feria, 404 Vito Cruz, Manila
244582	Vendido en la oficina de las Sweepstakes
159353	Valeriano Zapata, 1095 A. Rivera, Manila
116016	Tesorero provincial, Zamboanga
238797	Emilio Reyes, 1375 F. Huertas, Manila
245580	Tesorero provincial, Bukidnon
147140	Nazario de Mesa, 53 Gardiner, Lucena
244126	Sra. Felicisima Bancon, San Juan Heights
229434	L. R. Aguinaldo, Juan Luna, Manila
130153	Adolfo Josue, 23 Sanciangco, Manila
113819	Tesorero provincial, Ilocos Norte
226243	Macario Rubio, Taytay, Rizal
174465	Felipe Garrido, Corregidor
134130	Peoples' Press
203569	Rufino Abriol, 722 Nebraska, Manila
117937	Tesorero provincial, Negros Occidental
156482	Francisco Marquez, Pasig, Rizal
230297	Angela Torres, Bago, Negros Occidental
170462	C. M. Kalingasan, 1951 Juan Luna, Manila
156839	Enrique Aldeguer, 819 Nebraska, Manila
172776	Pedro Enriquez, Mariquina, Rizal
185600	Evaristo de Lara, Malacañang
205573	T-V-T Publishing Corp.
201741	Mercedes Fortis, 280 Tennessee, Malate
245308	"El Tiempo- Times Inc." Iloilo
225790	Purita Vasquez Garriz, 4 Cruzada, Manila

He aqui los 100 números extraidos a la 1 p. m. que ganaron premios de ₱825 por cada billete o ₱75 por cada undecimo:

112507	Tesorero provincial, Cagayan
158050	Teresa M. Samaniego
141840	José Sebastian, 1374 Felix Huertas, Manila
236991	Antonio Torres Yap, 711 Juan Luna
155418	Severo Quinio, 125 Florida, Manila
169108	L. A. Cooper, Inc., 304 Plaza Miranda
111378	Tesorero provincial de Leyte
105146	Natalio Carriedo, 2214 Juan Luna
154491	Jose V. Corrales, 1430 G. Tuason
122886	Daniel Razo, Pateros, Rizal
223035	Ray C. Pangilinan, Cebu, Cebu
173231	Julia B. Ona, 470 M. H. del Pilar
146302	Basilia Leoriego, 754 Reyna Regente
117080	Tesorero provincial de Iloilo
157617	Beatriz Wieneke de Antiquera, 749 Int. F. B. Harrison
107607	Vicente San Mateo, 34 Raxa Matanda
172258	Roman Josef, Marikina, Rizal
103197	Tent. D. Santiano, 2203 Juan Luna
180579	C. C. Unson, Lucena, Tayabas
210322	Marcelino Benardo, 544 Tanduay
100311	Juan R. Tinio, 675 Florante, Manila
108073	Meliton Faustino, 3 Lopez-Jaena, Paco
210474	Amado S. Cruz, Pagsanjan, Laguna
249916	Manuel Uy, 119 XIII de Agosto
224922	Faustino Banzon, Balanga, Bataan
110509	Negros Occidental, Provincial Treasurer
139151	Domingo Valdes, 76 Alejandro VI
218226	Rosario de Soriano, 706 A. Mabini
166161	Agaton Mendez, Cabanatuan, Nueva Ecija
203467	E. Concepción, 1328 Magdalena
226295	Federico Roa, 930 Lepanto
163596	Tomás Villazor, Orion, Bataan
153452	Mariano P. Adan, 704 San Fernando
231972	Manuel Uy, 13 de Agosto, Paco
115614	Tesorero provincial de Cebú
201943	Jose Geukeko, Malabon, Rizal
144301	Agapito Vetus, 2392 Herran
208211	Sra. E. T. Novales, 307 Florida
125290	Vicente F. Rodriguez, 1910 Dapitan
189957	Consuelo L. Javier, 33 Medel
194369	Mena Mejorada, 157 Tanque
237664	P.A.A.F. Office
197527	Lorenzo Pakiñgan, Limay, Bataan
175928	Domingo F. LaO, 522 Elcano
210829	Jose G. Dizon, Ft. McKinley
194027	Fortunato K. Sazon, Lubao, Pampanga
245190	Quintin San Miguel, 585 P. Noval, Sampaloc
221208	Manuel Liwanag, San Ramon Penal Colony
163036	Jose Rarillo, 248 Herbosa
224707	Francisco Mendoza, c/o Manila Hotel
137892	Jose Rodriguez Veloso, 1105 Felix Huertas
229375	Cornelio T. Blancaflor, P. O. B. 583, Cebú
228040	Mariano S. Yson, Bureau of Printing
117181	Tesorero provincial, Iloilo
117748	Tesorero provincial, Negros Occidental
163977	Baraquiel Aure, 41 Nocar, San Andres, Subdivision.
216967	Angeles Rodriguez, Boys' National Hall
117912	Tesorero Provincial de Negros. Occidental.
176469	Florencio Gonzales, P. O. Box, 26, Dagupan, Pang.
215699	Jesus Cacho, 672, Legarda (20,500—2 numeros)
176341	Lazaro del Valle, Candelaria, Tayabas.
143984	Federico P. Gomez, Angeles, Pamp.
177314	Jesus Blanco, Bacolor, Pamp.
131389	Joaquin del Alcazar, 212, R. Lanuza, Paco.
101218	Vivencio Ramirez, 39 Yugoto, Malabon, Rizal.
175410	Manuel S. Flores, 630 Raon, Quiapo, Manila.
147339	Hermogenes Par, 808 San Marcelino.
168800	Jesus de Mesa, San Pablo, Laguna.
200078	Ramon Hizon, San Fernando, Pamp.
198632	Jose S. Jinco, 526 Azcarraga, Manila.
124384	Quintin Navarro, Pulilan, Bulacan.
150751	Nena Navarro, 1010 Kusangloob Sta. Cruz, Manila
247275	Floro S. Santos, Jr., San Juan del Monte.
213896	Office Sales "A".
205920	Alfonso Cruz, 138 Trabajo Int. Sampaloc.
216984	Jacinto S. del Rosario, 183 Cabildo Int. Manila.
113456	Tesorero Provincial de Cotabato.
181308	Juan M. Intal 1010 Azcarraga.
220756	Eusebio Santos, Tagiig, Rizal.
180774	Maria D. Ramos, 1631 Andalucia, Manila.
155218	Gregorio M. Ramos, 1121 M. de Santos, Tondo.
123411	Benedicto Dayao, 330 Jaboneros, Manila.
178787	Severino Baron, 944 Miserecordia, Manila.
134267	People's Press. Inc.
220045	Raymundo Macatugab, 514 Gabriel de Rivera San Nicolas.
162253	Miguel Espiritu, 545 Isabel, Sampaloc.
111539	Tesorero Provincial, de Samar.
169874	Vicente D. Limson, 115 Remedios, Malate.
111171	Tesorero Provincial de Romblon.
237421	Jesusa L. Vda. de Arroyo, P. O. Box 3006, Manila.
225409	Yusomatso Andoh, 905 Soler, Manila.
240629	Office Sales.
174029	L. P. Gozum, 1000 Anak ng Bayan, Manila.
227428	Bernardo Pebenito, 564, San Andres, Manila.
155666	Marciano Sto. Domingo, 1609 Economia, Sampaloc, Manila.
175554	Francisco Halili, Bocaue, Bulacan.
158954	Salud Ocampo Mitra, 52 Sesion Road, Baguio.
108776	Francis Florence, 353 Sta. Mesa, Manila.

Pero La Mayor..

(*Continuación de la pág.* 1)

Margarita de Carlos. Los dos están ya casados, Leoncio con una rica farmacéutica del mismo pueblo de Melcawayan que con sus propiedades acrecentó la ya bastante respetada fortuna de los Carlos mientras el segundo, se casó con una joven de Laoag, Ilocos Norte.

Además los vecinos de Meycawayan cuentan que los Carlos habían realizado muy buenos negocios durante estos últimos meses, su curtiduría está rindiendo considerables ingresos y sus pesquerías van siendo cada vez má extensas. Los Carlos, con motivo del casamiento de su hijo Leoncio, construyeron recientemente una magnifica casa en la misma calle Real de Meycawayan y que ha costado en total P20,000.00.

Peñas poseedor de 2 unidades

Fuera de José Peñas que recibirá una participación doble en el billete premiado, todos los demás ganadores son ricos comerciantes del pueblo. Gregorio Cordero, rico comerciante e influyente político que hizo triunfar en Meycawayan en las pasadas elecciones a los candidatos antis; Ignacio Pineda, maestro principal, cuya mujer tiene un pequeño negocio que ahora procurarán ampliar con los quince mil pesos que recibirán del "sweepstakes", Gregorio Z. Ocampo, también comerciante, y hermano político de Gregorio Cordero y el chino Lu Go es copropietario de la tablería de Meycawayan, donde tiene invertido un capital de unos P15,000.00.

Invertiran el dinero en los negocios

Todos estos afortunados ganadores del "sweepstakes" en Meycawayan se proponen invertir sus premios en el negocio. Peñas sobre todo, piensa restablecer su comercio con los P30,000 que va a recibir y vivir tranquilamente en su pueblo durante el resto de sus días, y los Carlos, ya ricos, todavía piensan ampliar su curtiduría y adquirir más pesquerías.

Ninguno de los siete afortunados abrigan planes de viajar, de aprovechar el dinero que les había dado la suerte para conocer mejor el mundo. No aspiran salir fuera de los límites de Filipinas. Con P15,000, dicen, nada grande se puede hacer, quizás más tarde cuando sus negocios resulten más productivos.

Un triunfo de Meycawayan

Los vecinos de Meycawayan consideran la fortuna que ha caído en poder de sus compoblanos como un triunfo del pueblo. "Ahora es Meycawayan el que ha ganado", decían llenos de entusiasmo.

Favorecido por la suerte, que les produjo aciertos en el "jueteng" hace un mes, los Carlos, especialmente Leoncio, se decidieron a comprar los billetes de "sweepstake" ya últimamente, pero compraron billetes no porque esperaban ganar sino para contribuir un poco a la terminación del "Dr. José Rizal Memorial Stadium". Durante todo el día de ayer, sin embargo, la madre, Sra. Margarita Cordero, instaló su aparato receptor de radio y estuvo escuchando atentamente el resultado del sorteo, primero los cien premios pequeños, confrontando a cada paso los números de los billetes que tenía delante, luego los cuarenta premios de a P2,475; después los veinte numeros para los premios de P4,125, y últimamente los 20 números para los caballos, hasta el número décimo-octavo en que desesperada ya, pues solo quedan dos números para completar el sorteo iba a abandonar la radio, cuando al oir los primeros números de la bolita que correspondía al caballo "Pandita", toda emocionada vió que los números desde la primera cifra hasta la última correspondían exactamente con los números de los billetes de sus hijos. Como puede recordarse, el "Pandita", fué el penúltimo caballo que salió del tambiolo ayer tarde, en el sorteo final del "sweepstake".

El gobierno cobrara unos 3,300 pesos

Entonces, cuenta la señora Carlos, toda su atención se concentró en el resultado de las carreras, hasta que finalmente el radio anunció que el caballo "Pandita" había ganado el primer puesto, seguido muy de cerca por el caballo "Who's he".

Pero la alegría de estos ganadores de premios en Meycawayan quedó un tanto aguada esta mañana, cuando desde primeras horas el agente investigador del "income tax" en la provincia de Bulacán, Sr. Alfredo David, fué a visitarles muy de mañana para hacerles presente que el gobierno reclamara su participación, en concepto de impuestos, en los premios que corresponderán a todos. Se calcula que el impuesto total que el gobierno recaudará por los P165,000 ascenderá a unos P3,300.

Los Tinios se llevan el segundo premio

El segundo premio del "sweepstake" No. 129913, llevado por el caballo "Who's is He" que llego a la meta casi tres pies despues que "Pandita" fue vendido por el agente Juan Kinio, natural de Batangas, Batangas. La mayoria de las once unidades de este billete fueron compradas por miembros de la familia Tinio de Cabiao, Nueva Ecija.

Ely gana una unidad en el segundo premio

Mr. R. E. Ely, secretario del Gobernador General, que compro su billete de "sweepstake" en Cabanatuan, Nueva Ecija, gano una de las unidades del segundo premio, que le producira P7,500. Otro tenedor de una unidad en el segundo premio, es el Sr. Leoncio Santiano, del pueblo de Cabiao, Nueva Ecija. El Sr. Santiano se entero de que uno de los billetes que tenia se habia llevado el segundo premio, al comprar uno de los "extras" del "Taliba" mientras se dirigia al cine "Palace" para distraerse en una función de vodavil.

El tercer premio en Ilocos Sur

El tercer premio, billete No. 150,933, llevado por el caballo Laong Nasa, que llego tercero en la gran carrera de ayer, cayo en Ilocos Sur, en tres vecinos de distintos puebios de dicha provincia. Este billete fue vendido por el agente Luis L. Kalambacal, de la calle Sales No. 541, Manila. Los tenedores de las unidades de este billete son: Consuelo Avila, de Sta. Lucia; Luis Velasco, de Sta. Lucia; Filomena Fernandez, de Sta. Lucia; Dolores Hermosura, de Sta. Cruz; Paulina Joven, de Sta. Lucia; Apolinaria Tubera, de Vigan; Ramona Angeles, Sta. Lucia; Tomasa Angalla, de Sta. Lucia y Martin Angala de Sta. Lucia. Faltan aun dos unidades para conocer el paradero completo de las once unidades.

Ganadores de los premios pequeños

En cuanto a los otros ganadores de los premios menores, los conocidos hasta ahora son: Juan Flores, padre de uno de los vendedores de la T-V-T, que tiene una participacion en el billete No. 143,507 y que trabaja como cargador en la calle Dagupan. Juan Flores recibira una participación a P750.00.

Dang Liang, tendero chino de sari-sari en el No. 940 de la calle Ongping, que tiene una unidad del billete No. 104,936, es uno de los ganadores de uno de los premios de P4,125. Dang Liang compro su billete de uno de los bomberos de la estación de Sta. Cruz.

Arsenio San Pedro, mensajero de radio de la Robert Dollar Co. que tiene una unidad del billete 184,119, que gano uno de los premios de P4,125, ademas de una participacion en uno de los billetes jugados por empleados de correos.

H. Susman, que dice estar seguro de tener el billete 244,582 que gano uno de los premios de P2,475.

Bomberos de Sta. Cruz ganan un premio

Veintiseis bomberos de la estación de Sta. Cruz que jugaron asociados en el billete No. 104.936 que gano uno de los premios de P4,125. El billete fue comprado por los mismos del agente Esteban Maglaya.

Los bomberos asociados a dicho billete son: Bartolome de Leon, Marcos Garcia, Toribio Vasquez, Isidoro Sison, Tams Fulgencio, Francisco Sison, Pedro Apecial, Eusebio Canlas, Julian Tabija, Leopoldo Bandos, R. C. Wing, Simplicio Pangan, Gregorio Cabrillas, Modesto Trinidad, Cipriano Cruz, Severino Gutierrez, Bernardino Sison, Francisco Casuga, J. J. Dunning, Teodoro Gener, Francisco Libunao, Felicisimo Sison, Eladio Santos, Andres Torneto, Pablo Macapagal, Melecio Morales.

Empleados de Correos y O. Publicas, P4,125

El ticket 184,119, equivalente a un premio de P4,125 fue ganado por empleados en su mayoria de Correos y Obras Publicas, y fue vendido directamente por S. Bayani, de la oficina de Correos. El triunfo fue celebrado anoche mismo en la casa que este ocupa en la calle Narra, No. 1091, Tondo, inmediatamente despues de leer en el Taliba el numero. Se dice que la familia del señor Bayani, que tambien toco un buen premio en el "sweepstake" anterior, dara una fiestecita intima uno de estos dias en celebración de su suerte. He aqui los ganadores del numero 184,119, que cobraran cada uno P375.

Maximo Hugo, Correos, Arcadio Ramon, Obras Publicas, Melecio Gaupo, Obras Publicas, Generoso Cabrera, Correos, Arsenio San Pedro, Correos, Perfecto Marcelo, Correos, Maria Castro, 181 Loreto y Juan Laxa, Lubao, Pampanga.

Cincuenta empleados de la oficina del Gobernador General en Malacañang, que se asociaron para jugar algunos billetes en el "sweepstake" se llevaron uno de los premios de P4,235.

Tambien la Sra. Francisca Gavilan, de la calle Guipit, 30 interior, Sampaloc, es poseedora de una unidad del billete 156092, que gano uno de los veinte premios de P4,125 teniendo por tanto derecho a recibir por su unidad la suma de P375.

Otro nvoecijano tiene suerte

En varias oficinas del gobierno también cayeron premios, entre ellas en la Oficina de Comercio. La fortuna sonrió a un trabajador de dicho buró, que hace las veces de mensajero, llamado Antonio Reyes. Este poseía uno de los undécimos del número que ganó P8,250, y por tanto recibirá P750.

Reyes es de 19 años de edad, y natural de Peñaranda, Nueva Ecija. Hace solo una semana que llegó a Manila, para trabajar en dicha oficina.

30 parroquianos de Aguinaldo, ganaron

La casa L. R. Aguinaldo, despues de hacer un chequeo de los billetes distribuidos por dicho establecimiento, ha comprobado que 30 parroquianos del mismo habian ganado en el "sweepstake", llevando un total de P10,200 de premios. Uno de los billetes de la casa Aguinaldo, el No. 247477, se llevo uno de los premios de P8,250.00. Otro numero tambien de la misma casa es el 229434 que obtuvo uno de los P2,475. Tambien obtuvieron con el No. 248,868 una de las aproximacion de P495.00.

La lista facilitada por la misma casa L. R. Aguinaldo es la siguiente:

Tenedores de las unidades del billete 247477, a P750.00 cada uno:

1. Bella Cruta, 1107 Vergara
2. Benito Santos, 374 Constancia.
3. Basilia Zamora, Biñang, Laguna.
4. Felipe Noroña, Cabuyao, Laguna.
5. Estrella Silva, 442 Taft Ave.
6. Leonor Oreta Tecson, Malabon, Rizal.
7. Catalina Enriquez, 751 Dart.
8. Maria Veloso, 1020 Bilibid Viejo.
9. Hermogena Cruz, Pateros, Rizal.
10. Pilar S. Tongco, 201 Aeta, Tondo.

Tenedores del billete 229434, a P225.00 cada uno.

1. Aurora N. Lucero, 415 Mayhaligue.
2. Socorro M. Zaballero, 323 Florida.
3. Isabel A. Seten, 1472 Arellano Ave., Singalong.
4. C. O. Divinagracia, 1015 Corala, Sampaloc.
5. Aurora Flores, c/o Atlantic, Gulf & Pacific Co.
6. Yu Se, c/o Chinese Consulate.
7. Florentina Angeles, Corregidor, Cavite.
8. Raymunda League, 2329 O'Donnell.
9. Sen. Antonio Belo, Capiz, Capiz.
10. Paulina Vda. de Albert, 343 Zurbaran.

Tenedores del billete 248868, a P45.00 cada uno.

1. Leandra F. de Cuevas, Tagbilaran, Bohol.
2. Betty Lee, 343 Sto. Cristo.
3. Elisa Madamba, Dingras, Ilocos Norte.
4. Teofilo A. Santos, 9 Mindoro, Paco.
5. Marcelina N. de Panlilio, Angeles, Pampanga.
6. Vicente R. Castillo, Tiaong, Tayabas.
7. Faustina Masana, 330 P. Paterno.
8. Gloria Matute, 339 Juan Luna.
9. Narciso Cloma, Tagbilaran, Bohol.
10. Phar S. Tongco, 201 Aeta, Tondo.

Gana un undecimo del 2.o premio

Leoncio Santiano (izquierda) de Cabiao, poseedor de un undecimo del billete que gano el segundo premio, mientras era entrevistado por Manuel Bernabe, de La Vanguardia, en la pancitería de Ramon Lee, en la calle Ronquillo. No esperando ser favorecido por la suerte, Santiago se disponia a entrar en el Cine Palace cuando atrajo su atencion un extra del "Taliba" en donde se anunciaban los numeros ganadores. Se encontro asi que el numero de su undecimo habia ganado el segundo premio y que por lo tanto le tocaban P7,500 de premio.

LA BATALLA SOBRE EL "RADIOMAIL" PROSIGUE

Esta mañana se reanudo la batalla, en la Comision de Servicios Publicos, entre la Radio Dollar Mail y las compañias de radio que se oponen a la reduccion en las tarifas de la primera, habiendo ocupado el banquillo testifical en favor de la compañia protestada conocidos comerciantes de Manila entre ellos el Sr. L. R. Aguinaldo.

El Sr. Aguinaldo estuvo haciendo ante los comisionados, una relacion de las ventajas de la tarifa reducida de la Robert Dollar y de la eficiencia del servicio. Declaro que con las tarifas reducidas salen beneficiados muchos comerciantes de Manila ademas de que tienen a su disposicion, un servicio eficiente.

Luego que hubieron declarado los testigos de la compañia protestada, los abogados de las compañias protestantes estuvieron aportando nuevas pruebas en que basar su oposicion a la tan disccutida reduccion.

La vista se continuara el miercoles que viene.

Primer puesto en la carrera

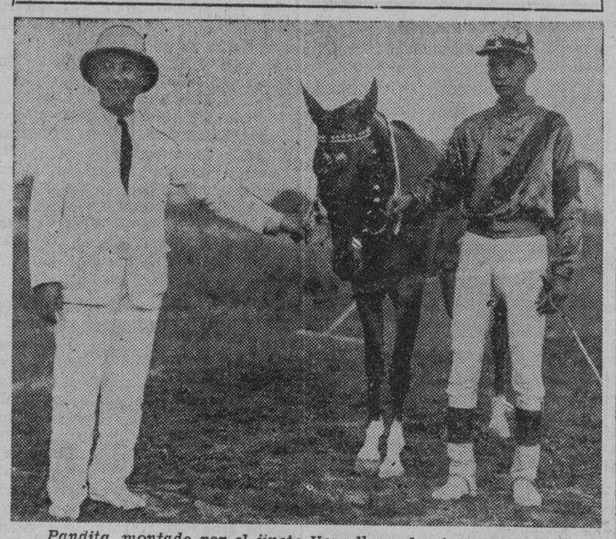

Pandita, montado por el jinete Vera llego el primero en la carrera de "sweepstakes" ayer tarde y dio la victoria al numero 184,868 que gano el primer premio de P165,000. En la fotografia aparecen el jinete De Vera, el dueño del caballo, V. del Rosario, el caballo vencedor que al mismo tiempo se gano el premio de P6.000 para su dueño.

Un Analisis..

(*Continuación de la pág.* 1)

Esta mañana el Dr. Intengan estaba estudiando dos o tres recomendaciones para nuevos cierres de algunos establecimientos de comidas y refrescos pero hasta ahora no se ha tomado acción en este respecto. La campaña, por otra parte, sigue activa y se esperan nuevos acontecimientos.

Otro envenenamiento

Otro caso de envenenamiento, por comer alimentos ya pasados, se ha registrado esta mañana, según la policía en la calle Agno, Malate. La ambulancia para casos urgentes de la estación de la Luneta fué enviada inmediatamente a Malate a fin de recoger a la victima y llevarla al Hospital General.

Este nuevo caso de envenenamiento fué informado por el policía de guardia, el cual considerando necesario un auxilio inmediato para salvar al envenenado, pidió que se enviara al lugar la misma ambulancia de la policía.

Ningún otro dato más se ha recibido de la estación de la Luneta sobre este caso, hasta la hora en que cerramos esta edición.

Se sugiere un cambio de politica

El consul interino de China, Hon. Wong Tong, en conferencia con el alcalde esta mañana, sugirio un cambio en la politica del gobierno de la ciudad, en el sentido de que antes de decretar el cierre de cualquier establecimiento chino, se de al interesado tiempo razonable para remediar las deficiencias. El Alcalde dijo que las medidas adoptadas, por los casos de envenenamiento, eran de emergencia y tenian que ser de efecto inmediato, y que, por lo general, no se cierra ningun establecimiento, sin dar al comerciante oportunidad de estar en orden con las ordenanzas vigentes.

ANGARA TRABAJA PARA REHABILITAR EL COCO

"Estoy ahora preparando un proyecto que sometere a la legislatura, el cual, si es finalmente te aprobado, dará medios a los productores de coco para revivir con la ayuda del gobierno, su industria ahora postrada y moribunda", declaró esta mañana el representante José A. Angara del primer distrito de Tayabas, al ser entrevistado sobre sus planes legislativos.

"Creo firmamente" continuo diciendo el representante Angara que la industrializacion del coco y sus derivados, una vez desarrollada cientificamente, remediara con seguridad la situacion que ahora es casi desesperada.

"Con el establecimiento de centrales, como sugieren los expertos en las regiones productores de coco de Filipinas para la industrializacion propuesta, con un estudio cientifico intenso de las multiples posibilidades de la propuesta utilizacion de todas las partes utiles del coco bajo la supervision de especialistas y con el estimulo que semejante empresa impartirá a la agricultura, industria y comercio en general.

El representante Angara termina su declaracion urgiendo que el gobierno ayudo en capitalizar las nuevas industrias del coco del mismo modo como ayudo a la industria del azucar.

Hull piensa visitar toda America del sur

(*De la "Associated Press"*)

Washington, junio 23.—El Secretario de Estado Cordell Hull, según declaraciones hechas por él este día, piensa visitar todas las repúblicas de la América Latina, para demostrar que los Estados Unidos están cumpliendo efectivamente la politica de la "buena vecindad" del Presidente Roosevelt, en viajes pedidóicos mientras dure su cargo. Tiene el propósito de discutir con las repúblicas visitadas problemas mútuos.

Solo Se Llenaran..

(*Continuación de la pág.* 1)

binete y esto se toma como una indicación de que serán renombrados para el cargo.

En cuanto a los puestos vacantes, se dice que el senador Teofilo Sison será nombrado de nuevo secretario del departamento del Interior, como una indicación de la ratificación de su política por la Legislatura.

El gobernador M. J. Cuenco, de Cebu, es mencionado como otro probable miembro del gabinete, para ocupar la cartera del departamento de obras públicas y comunicaciones si es que el secretario Alas es trasladado al departamento de hacienda. Para el departamento del trabajo, es mencionado el nombre del ex-senador José Generoso.

Vicente Sotto
Abogado y Jurisconsul
Se halla otra vez al frente de su bufete.
Tel. 2-22-22 1098, R. Hidalgo

M.E.C.D. 2016