RAFAEL FERNANDEZ ES ABSUELTO

Temperatura en Manila
Máxima de ayer, a las 2:50 p. m. 30.6
Mínima de hoy, a las 5:55 a. m. 20.9

LA VANGUARDIA

Temperatura en Baguio
A las 2 p. m. de ayer, 18 (64.4)
A las 6 a. m. de hoy, 12 (53.6)

AÑO XXV. NUM. 30. DIARIO FILIPINO INDEPENDIENTE Información Mundial, Local y Servicio de Provincias MANILA, I. F., MIERCOLES, 7 DE MARZO, 1934. (Registrado en la Oficina de Correos en Manila como correspondencia de segunda clase el 19 de Febrero de 1910) 14 PAGINAS—7 CTS.

QUEZON APLAZA OTRA VEZ SU VIAJE

Perez pide a Corpus suspenda la ejecucion contra cocales

FERNANDEZ ES EXONERADO POR LA CORTE HOY

No ha cometido estafa y su responsabilidad es solo civil, dice

La decisión del entonces Juez Vickers condenando a Rafael Fernandez, testigo estrella de la acusación en la causa Cu Un-jieng, a sufrir 6 años y 1 día de presidio mayor por una alegada estafa de P112,450 cometida contra la Compañía General de Tabacos de Filipinas mediante la expedición de un cheque postfechado y sin fondos, ha sido esta mañana revocada por la Corte Suprema en una decisión de la ponencia del Magistrado Street y con la concurrencia de los Magistrados Malcolm, Imperial, Butte y Diaz. Fernandez ha sido completamente absuelto en esta primera causa declarando que su responsabilidad es meramente de carácter civil.

En mayo de 1931, Fernández entró en negociaciones con la Compañía Tabacalera para la compra de azúcar por la cantidad total de 16,000 picos a razón de P8.50 por pico pagadero a la entrega. El contrato se cerró el 3 de julio, 1931, en que hizo entrega de un cheque por la suma de P112,450 expedido contra el National City Bank of New York. El cheque fué llevado por Manuel Reyes en representación de la F. C. Laing & Co. avisando sin embargo a la Tabacalera que no depositara el cheque hasta después de algunos días porque Fernandez

(Continua en la pagina 2)

Absuelto!

RAFAEL FERNANDEZ,
Figura central en la causa contra Mariano Cu Unjieng que esta mañana ha sido absuelto por la Corte Suprema de una condena de seis años y un dia por alegada estafa de P112,450 contra la Compañia Tabacalera. Contra él pende aun en el Juzgado una causa por estafa por P1,411,000 cometida contra el Banco Hongkong y por el cual Cu Unjieng fué condenado a ocho años de prisión.

UN MUÑECO ANTE EL JUEZ

La defensa de Yap lo presenta.—Testimonio pericial del Dr. Abriol

Aunque el Dr. Rufino Abriol, testigo de la defensa, está más inclinado a favorecer la conclusión de que el acusado Ildefonso D. Yap recibió el alegado primer tiro disparado por el occiso Cortes estando sentado en el suelo con los pies extendidos y el cuerpo encorvado, el mismo doctor, contestando preguntas del Juez Sison, no excluyó la posibilidad de que el acusado pudo haber recibido el tiro estando parado. Solo añadió que para causar las mismas heridas a Yap estando éste parado, el que disparó el tiro debía estar en el suelo o en una posición más baja que la del acusado.

El Comisionado de Sanidad Dr. Basilio Valdez, que será citado a su vez como perito por la acusación, estuvo presente esta mañana en la vista para oir el testimonio pericial del Dr. Abriol. La defensa para poder ilustrar mejor sus contenciones sobre la forma en que se hicieron los disparos por uno y otro protagonista de la tragedia y sus respectivas posiciones llevó al juzgado un muñeco de trapo de bastante estatura.

El Dr. Abriol fué el médico que curó las heridas de Yap desde que éste ingresó en el Hospital General y hasta su traslado al Hospital de San Pablo. Según él, halló tres heridas en el cuerpo de Yap, una en la frente, otra en el abdomen y otra en la espalda. La herida en la frente fué causada se-

(Continua en la pagina 2)

LA UNIVERSIDAD DE STO TOMAS, DE FIESTA

Casi todos los alumnos de la Universidad de Santo Tomas concurrieron a la solemne misa celebrada esta mañana en la capilla de la institución catolica para celebrar el dia de Santo Tomas de Aquino, patro de la universidad.

En todo el dia de hoy habra ceremonias para conmemorar al Principe de la Iglesia. Estudiantes y profesores participan en las celebraciones.

LA PETICION TIENE BUENAS PERSPECTIVAS

Corpus la sometera a la directiva y espera accion favorable

La primera actuación del Sr. Filemon Perez desde que ayer fue reelegido presidente de la Asociación de Plantadores de Coco ha sido la petición que ha formulado esta mañana al presidente Rafael Corpus, del Banco Nacional Filipino para la suspensión de toda demanda de ejecución contra terrenos cocaleros siquiera por un periodo de treinta dias. Contestando esta petición, el Sr. Corpus prometió someter la misma en la proxima reunión de la directiva del banco de la que se espera una consideracin benévola del asunto.

En compañía del Sr. Mauricio Cruz, que ayer tambien fue reelegido director de la asociacion de plantadores de coco, el Sr. Perez conferenció esta mañana con el presidente Corpus para plantearle el problema que hoy confrontan numerosos dueños de plantaciones de coco que se ven amenazados de perder sus terrenos por no poder saldar sus obligaciones debido a los precios bajos de sus productos.

El Sr. Perez pidió un plazo de treinta dias para tener tiempo de hacer los reajustes necesarios con los dueños de terrenos afectados. La asociación está ahora estudiando un plan para ayudar a estos pequeños propietarios a salir de su situación apurada.

La conferencia entre el presi-

(Continua en la pagina 2)

ESTUDIO SOBRE LA LEY DE OCHO HORAS

Se desea decidir cuales son las empresas que deben estar exentas

Verificar cuales empresas o servicios deben estar o no comprendidos por la Ley de las 8 horas de jornada, es el trabajo oue, con la promulgación de un folleto explicativo de su manejo por las partes interesadas y la preparación de un indice de servicios o trabajos afectados, es lo que ocupa hoy al Departamento del Interior y Trabajo. Hasta que haya una reconsideración y, en todo caso, una decisión distinta, las empresas de vehiculos de motor de transportación (automoviles, camiones, taxis, etc.) se consideran por el departamento comprendidas dentro de la Ley de las 8 horas.

El Comite proveido en la ley y hoy en funciones esta actualmente comprobando si determinados servicios o empresas deben continuar como comprendidos o exentos de las obligaciones por la ley. En cuanto a las empresas de transportación arribe citadas, el departamento espera el memorandum de los interesados que se ha convenido en que se someteria en nombre de todos por Mr. Loockywood.

De estas empresas, unas voluntariamente se sujetan a las limitaciones de las horas de jornada señaladas por la ley algunas disfrutan

(Continua en la pagina 2)

HAN BAJADO HOY LOS PRECIOS DEL AZUCAR

La mucha existencia de azucar de parte de los vendedores, hizo que el precio del azucar de exportacion bajase entre 15 a 10 centimos en comparacion con el dia anterior, segun se llego a saber esta mañana en la oficina de comercio.

El precio del azucar de exportacion se cotiza actualmente entre P7.25 y P7.30 el pico puestos en los puertos de Manila e Iloilo.

El mercado de la copra, del aceite y del abaca permanecen flojos, mientras que el arroz esta un poco mejor.

Vargas convoca a los ex-alumnos de la U. P.

El presidente Jorge Vargas de la asociación de ex-alumnos de la Universidad de Filipinas ha enviado una convocatoria esta mañana a los ex-alumnos para la reunión de la entidad el 17 de marzo próximo.

La elección de la nueva junta directiva tendrá lugar en la reunión.

Unos salvadores del aviador Franco llegan

Arriba, el capitan L. V. Wells, del porta-aviones "H. M. S. Eagle" que llegó esta mañana al puerto, fotografiado con el consul general de Inglaterra en Filipinas, Mr. Thomas Harrington. En medio, instantanea tomada del "H.M.S. Eagle" a su llegada en la bahia. Abajo, la placa y el aguila de plata, que fueron presentados por el gobierno español al "H.M.S. Eagle" en reconocimiento del sensacional salvamento realizado por el buque del avion naufragado del comandante Franco en 1929 cuando este intento cruzar el Oceano Atlantico.

El buque de guerra ingles 'Eagle' llega con el destructor 'Wren' trayendo un relato emocionante

El puerto de Manila presento un espectaculo llamativo esta mañana cuando la artilleria ligera del ejercito recibió con resonantes salvas a dos buques de guerra de la Flota Britanica en el Asia. Enarbolando la oriflama del imperio, el "H.M.S. Eagle" y el destructor "Wren" anclaron dentro del rompeolas minutos despues de las diez de esta mañana procedentes de Hongkong. Los dos buques estaran en el puerto siete dias.

Un oficial del "Eagle" trae un relato del sensacional salvamento hecho por el porta-aviones del aeroplano en que el comandante Ramon Franco cayo en medio del Oceano Atlantico cuando intento cruzarlo en 1929.

Esta proeza por la cual el "H.M. S. Eagle" se hizo acreedor al agradecimiento del pueblo español, aconteció en los primeros dias de julio de 1929.

(Continua en la pagina 2)

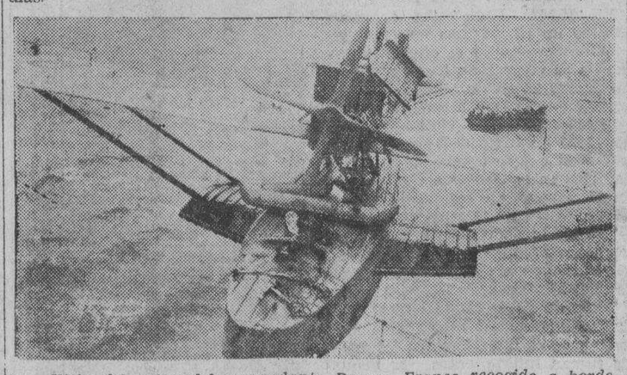

Vista del avion del comandante Ramon Franco recogido a bordo del "H.M.S. Eagle" despues de verificado el sensacional salvamento del aeroplano, que se naufragó en medio del Oceano Atlantico, en 1929. En el fondo se ve al bote del buque salvador transportando a supervivientes del avion "Numancia" del comandante Franco. El "H. M.S. Eagle" se encuentra ahora en Manila.

La nueva pelicula extraordinaria por sus chistes y su longitud

Un par de maridos dominados por sus esposas, que se escapan de sus casas para asistir a una gran convencion de "Los Hijos del Desierto." Pero, ¡ay!, al enterarse sus mujeres—¡preparense Vds. a reir a mas no poder ante la pelicula mas chistosa de la temporada!

Ved lo que ha ocurrido, en el Cine IDEAL, desde el Jueves
PRECIOS DE MATINEE:
₱0.30—₱0.75—₱1.00 desde las 10:00 a. m. hasta 3:30 p. m.
Excepto los Domingos y Fiestas Oficiales

MAYOR APOYO A ELECCIONES SIMULTANEAS

Valenciano lo urge y Vamenta concurre.-Primer candidato a delegado

Cada vez se pronuncian más claramente entre varios miembros de la Legislatura, las tendencias a hacer simultáneas las elecciones generales con los de los delegados a la Asamblea Constituyente. Uno de estos es el Representante José S. Valenciano, por Albay, quien opina que la votación para ambos cargos, de legisladores y delegados constituyentes debe tener lugar a la vez, el 5 de junio de este año, para ahorrar dinero y ganar tiempo. Concurrente hasta cierto punto, el Representante Vamenta explaya su proposición así:

"Mucho se ha estado diciendo sobre las elecciones generales y las elecciones de delegados a la Asamblea Constituyente después de la reaprobación de la Ley HHC, pero parece que no hay una conclusión definida sobre este punto, y vamos a tratar en estas líneas de explicar lo que probablemente ocurra después de la reaprobación.

"Por mucho que se apresuren los trabajos en el Congreso, no creo que la Ley HHC estará debidamente reaprobada y firmada por el Presidente antes del fin de este mes.

"Se ha dicho en la prensa que a la vez que las elecciones generales del mes de junio se eligirán también los delegados a la Asamblea Constituyente. Esto es legalmente imposible porque no se puede proceder a la elección de tales dele-

(Continua en la pagina 2)

UN PROFUGO CHINO CAPTURADO EN PASAY

Buscado por un robo de mercaderias, logro escaparse la primera vez

Jose Tan, alias Tan Suy, un chino por largo tiempo buscado por la Policía Secreta de Manila y que en cierta ocasión consiguió burlarse de dos policias, uno de Pasay y otro de Manila, en el momento de ser atrapado, saltando por la ventana de su casa en Pasay, fue arrestado ayer tarde por la Policia de Pasay y entregado a la Policia Secreta de Manila.

Jose Tan está complicado en dos robos de mercaderias en dos bodegas de Manila, en la calle Dasmariñas y en la calle Nueva. Sus complices ya han sido cogidos y querellados. Estos robos se cometieron en los meses de Agosto y Septiembre del año pasado.

Tan fué descubierto en Pasay hace algun tiempo y cuando un policía de Manila fué a arrestarle, se encontró con que otro de Pasay tambien iba a detener al chino. Pidiendo permiso para vestirse, Tan consiguió fugarse saltando de la ventana de su cuarto.

Tambien ha sido arrestado en Manila por el agente Java, de la Constabularia el chino Dy Song, por mucho tiempo buscado en Iloilo por estafa.

MURPHY EMPRENDE HOY EL VIAJE DE REGRESO

(Servicio Telegráfico)
Exclusivo a La Vanguardia

Iwahig, marzo 17.—El gobernador Murphy y comitiva han llegado aqui. Hoy saldran para Manila a bordo del guardacostas Arayat.

A bordo del guardacostas Arayat, marzo 6.—Las noticias publicadas en Nueva York, transmitidas por radio al Arayat, de que iba a ser escogido candidato a gobernador de Michigan han tropezado este dia con el profundo escepticismo del gobernador general Frank Murphy.

"Yo no he sido consultado," dijo. "No se nada del caso y estoy inclinado a no creerlo. Mis sentimientos respecto a mi permanencia en Filipinas son de todos bien conocidos aqui y en Washington."

El Arayat, que lleva a bordo al gobernador general y su comitiva de inspeccion, ha encontrado un mal tiempo este dia en su camino de Sandakan, norte de Borneo, a Puerto Princesa, Palawan.

El gobernador general y toda la comitiva, con la unica excepcion del coronel Frederick W. Manley, estuvieron un poco molestos por el temporal.

Paredes busca vanamente al Senador Recto

Para una conferencia poco antes del mediodia, el speaker Quintin Paredes buscaba al floor leader senador Claro M. Recto, pero todos los esfuerzos hechos para localizar a este ultimo fueron vanos pues no fue a su despacho en la legislatura, ni se le halló en su bufete.

Aunque segun informes no se ha recibido ningun despacho de Washington, sin embargo se cree que el tema de la conferencia era importante.

Esta mañana sin embargo varios tuvieron conferencias con el speaker Paredes entre ellos el senador Arranz, el representante Magsalin, el Sr. Gonzales Lloret y otros.

El senador Arranz dio a entender que dentro de poco irá a su distrito para continuar con su campaña electoral.

Esta mañana tambien hubo conferencias en el despacho del senador Osmeña, estando entre otros el representante Roxas.

1,700 LATAS SUSTITUIDAS

Nuevo giro de supuestas anomalias en la botica de la constabularia

Poco antes de la marcha del General Clarence H. Bowers, de la Constabularia, para Iloilo, ayer, fué informado de las conclusiones del Coronel Juan C. Quimbo sobre la investigación de las supuestas anomalías cometidas en la Farmacia de la Constabularia y que culminaron hace poco en el suicidio del Sargento Mayor Wenceslao Makatangay.

Nada se sabe de las recomendaciones del investigador sobre las anomalías, pues el Coronel Quimbo no ha querido decir nada a la prensa, pero se sabe de otras fuentes fidedignas que el coronel recomienda medidas drásticas contra algunos de los que trabajan en la Farmacia, entre ellos el mismo Teniente Figueros, imputándoles negligencia en la custodia del opio.

Por lo que se sabe, han desaparecido 160 latitas de opio de dicha farmacia y estas fueron las sustraídas por el Sargento Makatangay. Este tenía la intención, al parecer, de sustituirlas con latitas de melaza. Pero además, 1,700 latitas de opio depositadas en dicha farmacia han sido sustituídas, pero aún se tiene que averiguar si la sustitución se hizo antes de la entrega de dichas latitas a la Farmacia, o después. Con todo, según se sabe, los investigadores culpan al Teniente Figueroa de negligencia por no haber sellado las cajas que contenían dicha droga, inmediatamente después de recibirlas, y por haberlas retenido demasiado tiempo en su oficina, en vez de entregarlas al comité del opio

(Continua en la pagina 2)

REGRESA MAÑANA LA VDA. DE ROMERO SALAS

Por el vapor "Fulda" llegará mañana a esta capital procedente de España, la Sra. Doña Salud Vda. de Don José Romero Salas, Director que fue de El Mercantil.

La Sra. Vda. de Romero Salas estuvo en España por espacio de cuatro años, pasando la mayor parte de su tiempo en Madrid.

UN CATARRO LE DETIENE OTROS QUINCE DIAS

El comite de la Camara ha aprobado unanimemente el bill McDuffie

(De la "Associated Press")

Washington, marzo 6.—El Presidente del Senado Manuel L. Quezon, que había pensado salir el sábado de Vancouver, B. C., para Manila, ha aplazado su viaje hoy.

Se dice que está enfermo de resfriado. Los miembros de su Misión de Independencia Filipina dicen que Quezon procurará salir de Vancouver, de aquí a dos semanas.

Los otros miembros de la Misión piensan quedarse hasta la aprobación final por el Congreso del bill Tydings-McDuffie, que revive, enmienda y extiende la ley Hare-Hawes-Cutting, que probablemente se discuta en el seno de la cámara en toda esta semana, habiendo sido aprobado unánimemente este día por el comité de asuntos insulares de la cámara.

Washington, marzo 6.—Por votación unánime, el bill redivivo de la independencia Tydings-McDuffie ha sido aprobado este día por el comité de asuntos insulares de la cámara e informado favorablemente ante esta.

El Representante McDuffie ha declarado que pensaba pedir la actuación inmediata de la cámara sobre su medida que revive, enmienda y extiende la ley Hare-Hawes-Cutting para dar lugar a su aceptación por Filipinas.

"Como quiera que este bill es

(Continua en la pagina 2)

EL MOVIMIENTO POR EL BILL KING REVIVE

El obispo Aglipay y la Unión Cívica insisten en recabar su aprobación

El movimiento para prestar apoyo al proyecto del senador King sobre la independencia inmediata ha resurgido. De dos partes ha venido el nuevo impulso que se dara a este movimiento: del obispo Aglipay, de la Iglesia Filipina Independiente, y de la Unión Cívica. El obispo acaba de cablegrafiar al senador King urgiendo que insista en la aprobación del proyecto y la Unión Cívica aprobo anoche una declaración en que reafirma su resuelto apoyo a dicho bill.

"Apreciamos su noble actitud. Le rogamos insista en la aprobación de su bill". Asi esta concebido el despacho cursado por el obispo Aglipay al senador King. El obispo aboga por el resurgimiento de este movimiento pro-King, suplementando, segun él, el llamamiento de la Liga de Gobernadores por la unidad nacional.

"Nuestra unidad nacional", declara el obispo, no ha estado nunca en peligro pero recientes acontecimientos nos han demostrado plenamente que esa unidad debe tener una base concreta si ha de ser provechosa, y evitar que malgastemos nuestras energias en mutuas recriminaciones. Debemos orientarnos hacia la consecución de la libertad mediante una formula practica, segura y satisfactoria. Y esa formula, compatriotas, precisa y salvadora esta contenida en el Bill King que nos otorga la eman-

(Continua en la pagina 2)

INESPERADAMENTE SE VA A ILOILO, BOWERS

Amenazadores conflictos obreros en aquella ciudad son la causa

Con el fin, al parecer, de ver más de cerca las cuestiones obreras en Iloilo que según los informes recibidos en Manila amenazan cada dia el orden público en dicha ciudad, se marchó inesperadamente ayer, a bordo del Mayon, el General Clarence H. Bowers, jefe de la Constabularia.

Apesar de su salud un tanto delicada aún, pues solo hace poco fué sometido a un reconocimiento por Rayos-X por sus médicos en el Hospital General, el General Bowers insistió en hacer este viaje. El Comandante Olimpia, jefe interino del Departamento Médico de la Constabularia, le acompañó.

En la jefatura de la Constabularia no se enteraron del viaje del General ni del objetivo del mismo sino ya a última hora, cuando se designó al Coronel Livingston para interinar como jefe en ausencia del General.

También se ha sabido que el General Bowers pasará por Cebu, después de Iloilo y hay la probabilidad de que continúe el viaje hasta la Morolandia, si el estado de su salud lo permite.

Las uniones obreras en Iloilo que amenazan destruirse mútuamente y la insistencia de algunas sociedades con fines subversivos de usar la bandera del comunismo, es lo que ha obligado al General Bowers a hacer este viaje a Iloilo.

Se cree posible la continuación del viaje hasta la Morolandia por el deseo varias veces expresado por el General de ver la situación en aquella región después de los cambios que se han hecho en el personal del Gobierno, especialmente de la Constabularia.

Teahan decide que monedas pueden retenerse como alhajas

El despacho de Mr. William Teahan, consejero del gobernador general, que ha sido designado para juzgar cuales son las monedas de oro americanas que pueden ser consideradas como alhajas para uso personal y por tanto exentas de la orden de embargo y cuales son las que están incluidas en dicha orden, se vio invadido esta mañana de numerosa gente que llevaban monedas de oro de varias denominaciones, todas usadas para catreles de reloj.

Muchas de estas monedas, sobre todo aquellas que no llevan dibujos o que carecen de todo adorno alrededor, han sido declaradas dentro de la orden de embargo. Algunas quedaron exentas y para estos casos, se ha expedido a sus correspondientes dueños un permiso de la oficina del gobernador general para poder conservar dichas alhajas.

El plazo para la presentacion de todas estas monedas al National City Bank expira el 22 del actual despues de cuya fecha entrara en su pleno vigor la orden de embargo dictada por el presidente Roosevelt y que prescribe una pena de 6 años de prision o multa de diez mil dolares o ambas penas a la vez para el que sea convicto de infraccion de cualquiera de las disposiciones de la citada orden.

Recto acusa a los pros de haber obstruido toda enmienda a la HHC

Por el Hon. CLARO M. RECTO
Floor Leader de la mayoria en el Senado

En la declaración que ha hecho recientemente a la prensa, el Representante Roxas dice:

"Los 'pros' están complacidos del probable resultado de la lucha por la Ley Hawes-Cutting. Si se revive la Ley y es aceptada, la posición de los 'pros' quedará plenamente vindicada".

Es un lenguaje incomprensible el que habla el Representante Roxas cuando alude al "probable resultado de la lucha por la Ley HHC" y al plan de "revivirla y aceptarla". Porque el Sr. Roxas no puede ignorar que, por encima de todos los subterfugios, la lucha sobre la Ley HHC, por y contra ella, lo mismo aquí que en Washington, ha terminado con la expiración de dicha Ley. Debo advertir, desde luego, para que se me entienda correctamente que, al hablar de este modo de la Ley HHC, tanto el Sr. Roxas como yo nos referimos a la que aprobó el 72.o Congreso el 17 de enero de 1933. La Legislatura ha rechazado esa Ley y no volverá de su acuerdo si ésta se le vuelve a someter en su forma actual. Han perdido los "pros" la batalla en Filipinas y han vuelto a perderla en Washington cuando han querido reanudarla allá confiados en el apoyo de sus amigos en el Congreso. El empeño librado por el Sr. Osias en Washington, cumpliendo instrucciones de los leaders "pros" de Manila, sostenido al principio por congresistas prominentes como Tydings, Pittman y otros, para re-

(Continua en la pág. 9)

M.E.C.D. 2016

Se pide trabajo para otro millon de obreros en EE.UU.

Propietarios de Manila apelaran contra un fallo del Secretario Sison

Piden revision de todas las propiedades en Manila para que haya uniformidad en impuestos

Una apelación contra la decisión del secretario del interior y trabajo, que deniega la petición para que se autorice a la Junta de Apelaciones de Contribuciones a revisar el valor amillarado de las propiedades en toda la calle Rosario, se hará al gobernador general, según se ha sabido esta mañana del Sr. Antonio G. Escamilla, secretario de la Asociación de Propietarios de Manila.

Si la apelación al jefe ejecutivo no prospera, se emplearan los recursos judiciales para demostrar que no es equitativo reducir el valor amillarado de una propiedad del Hospicio de San Jose en la calle Rosario, mientras a los demas propietarios de la misma calle se seguirá cobrando el mismo tipo elevado de impuesto, segun ha informado el Sr. Escamilla.

En la apelación al gobernador general se pedirá no solo la revisión de las propiedades en la calle Rosario, sino de todas las propiedades de Manila, y el objeto, según el Sr. Escamilla, no es pedir reducción del tipo de impuestos, sino igualar o hacer que haya uniformidad en los impuestos, y evitar injusticias y discriminaciones.

La Junta de Apelaciones tratará en su sesión de mañana de la decisión del secretario del interior y trabajo, y, según los informes, no hará mas que endosar a los propietarios la decisión, sin comentarios. Don Tomas Arguelles, presidente de la Junta, explicó esta mañana que la Junta no ha iniciado por propia cuenta la cuestión de la revisión del valor amillarado de las propiedades en toda la calle Rosario. Se han recibido peticiones de las propietarios, pidiendo al secretario del interior que se autorice a la Junta a hacer la revisión, y la Junta no hizo mas que endosar el clamor general, segun Don Tomas Arguelles.

Según la Asociación de Propietarios, entre los propietarios que deben estar interesados en la revisión del valor en toda la calle Rosario, figuran los siguientes: Ayala y Compañia, Herederos de Gonzalo Tuason, Hijos de J. M. Tuason, Dr. Augusto C. Cortes, Emilia Tuason, Dr. William H. Burke, Doña Consuelo Roxas, el Arzobispo de Manila, Doña Maria Cerdeira, Doña Romana T. de Tiaoqui, Don Celedonio Mariano, Fernandez Hermanos, Doña Juana Moreno, Don Benigno iDaz, Don Pablo Ocampo, Doña Paz Cuyugan y Errea, Doña Sofia O'Farrell, Sr. Cu Un Jieng, Don Francisco Limtuico, Doña Rosario R. Hidalgo y Padilla, Don Benito Ciy Cong Bieng, Doña Trinidad Zamora y Padilla y los Sres. Ramon y Jose Aguaras.

El secretario del interior y trabajo, Sr. Teofilo Sison ha denegado la petición de la Junta de Apelaciones sobre tasaciones, de que se diese una autorización para que la misma pueda revisar el valor amillarado de todas las propiedades de la calle Rosario.

El tasador de la ciudad, Sr. Julio Francia, con la concurrencia del alcalde Don Tomas Earnshaw se opuso a la aprobación de la petición, alegando que se deberia seguir la politica del departamento del interior, bajo la cual la Junta no deberia iniciar la revisión, sino atender casos apelados.

Con motivo de la rebaja de P150.00 a P130.00 por metro cuadrado decretada por la Junta de Apelaciones, del valor amillarado de una propiedad del Hospicio de San José en la calle Rosario Nos. 97-121, los demas propietarios de dicha calle urgieron la revisión del valor amillarado de sus propiedades, alegando que sería injusto cobrar a ellos el antiguo impuesto, cuando al Hospicio de San Jose se le ha reducido.

La decisión del secretario Sison no está a tono con el clamoreo universal por la rebaja del amillaramiento, según ha hecho constar esta mañana el Sr. Escamilla.

Un Catarro Le..

(Continuación de la pag. 1.)

prácticamente una repromulgación de la ley Hawes-Cutting, hemos decidido no celebrar audiencias públicas, porque ya se han efectuado audiencias extensas sobre la medida", dijo el presidente al informar el bill ante la cámara.

El bill Tydings-McDuffie fué considerado en dos sesiones del comité solamente, y ya había de ser aprobado en la primera, a no haber estado ausentes algunos miembros. Prácticamente, no se espera del Congreso ninguna oposición al plan de compromiso sugerido por el Presidente Roosevelt en su mensaje especial del viernes pasado, aunque el senador William H. King dijo que él votaría contra el bill y sabía de otros dos o tres senadores más, partidarios de la independencia inmediata, que también estaban opuestos.

El comité de la cámara piensa aprobar un mensaje que se enviará al comité de hacienda del Senado, oponiéndose a la aplicación a Filipinas del impuesto pendiente de sisa de cinco céntimos por libra de aceite de coco y ajonjolí. El impuesto, incluído en el bill de rentas aprobado por una mayoría abrumadora por la cámara, está ahora en manos del comité del senado.

Fernandez Es..

(Continuación de la pag. 1.)

no ha cobrado aun el producto de la venta del azúcar de su comprador. El cheque se retuvo hasta el 9 de julio en que fué presentado al banco y este rechazó el pago. El 3 de julio Fernandez tenía en el National City Bank un depósito de P10,911.40. Fernandez vendió el azúcar a la Malabon Sugar Co. y recibió un cheque de P140,000 contra el Banco Hongkong. Este cheque fué inmediatamente depositado en su cuenta en dicho Banco y el 7 de julio, hizo un depósito por cheque de P160,000 en la National City Bank. El 9 de julio la National City Bank descubrió los quedanes falsos y por este motivo suspendió los pagos de los cheques de Fernandez. En la tarde de aquel día sin embargo Fernandez había mandado avisar a la Tabacalera que presentara el cheque.

El Magistrado Street después de un análisis de las actuales disposiciones del código penal sobre la expedición de cheques postfechados y teniendo en cuenta el aviso hecho de que el cheque no podía ser cobrado hasta que se reciba el producto de la venta del azúcar, declara que no puede darse la sanción penal en este caso a la citada obligación la cual se ha reducido a una obligación de carácter meramente civil debido a esa acción del acreedor de consentir en retener el cheque por algunos días sin presentación y hasta que reciba aviso del deudor autorizando su presentación.

Hay controversía sobre la fecha en que se dió el aviso de presentación, alegando Fernandez que se dió el 7 de julio, y la acusación el 8 de julio, pero Street declara que la determinación de este punto es inmaterial porque la querella alega una estafa cometida el 3 de julio. Fernandez fué impropiamente condenado según Street.

Mayor Apoyo..

(Continuación de la pag. 1.)

gados hasta tanto que la ley no haya sido aceptada por la Legislatura. Por otra parte, según los despachos venidos de América, en el bill reviviendo la Ley HHC se provee que la Asamblea Constituyente debe estar constituída en Manila no después del primero de octubre de este año, lo cual quiere decir que la Legislatura debe proveer la elección de delegados a la Asamblea Constituyente con debida anticipación para que los delegados elegidos estuviesen en Manila en o antes del primero de octubre. Es decir, la elección debe verificarse el 20 de septiembre, lo más tarde.

"Como se sabe, el período de sesiones de cada Legislatura se abre el 16 de julio de cada año, de tal manera que los senadores y representantes que salgan elegidos el junio no podrán empezar a trabajar sino el 16 de julio. Por otro lado, la experiencia ha demostrado que la organización de cada Legislatura nueva tarda lo menos un mes. De tal modo que la nueva Legislatura no estará propiamente en condiciones de acometer ninguna labor relacionada con la nueva Ley de Independencia antes del 15 de agosto de este año. Desde esta fecha hasta el primero de octubre en que debe abrirse la Asamblea Constituyente no median más que un mes y medio.

"Calculando sobre esta base, surgen las siguientes preguntas:

"¿Tendrá la nueva Legislatura bastante tiempo para aprobar una ley proveyendo la organización de la Asamblea Constituyente y las condiciones bajo las cuales deben ser elegidos los delegados a dicha asamblea?

"Suponiendo que la Legislatura pueda terminar esta obra en 15 días, o sea a fines del mes de agosto qué tiempo resta para la preparación de las balotas para la elección de delegados?

"Qué tiempo queda para dicha elección?

Contestando estas preguntas, decimos que por tratarse de un asunto muy importante como la organización de la Asamblea Constituyente y estando envueltas en dicha cuestión puntos no menos importantes como la distribución de todo el territorio de Filipinas en diferentes distritos para la elección de delegados y la asignación del número de delegados a cada distrito y otras cuestiones relacionadas a esta materia, dudo mucho si la Legislatura pueda aprobar antes de finalizar el mes de agosto la ley proveyendo la organización de la Asamblea Constituyente y la elección de delegados a la misma. Pero aun admitiendo que la Ley para este efecto esté firmada por el Gobernador General el primero de septiembre, comoquiera que la elección debe hacerse no más del 20 del mismo mes, resultará que solamente han de quedar antes de la elección, 20 días para la impresión de las balotas y su distribución a los diferentes precintos electorales, y también 20 días solamente para la preparación o la campaña de los candidatos a delegados constituyentes.

"A la luz de los hechos arriba expuestos, no veo la posibilidad de que la Asamblea Constituyente pueda inaugurarse el primero de octubre de este año, a menos que se haga el siguiente arreglo:

"Tan pronto como se apruebe por el Congreso y esté firmada por el Presidente de los Estados Unidos la ley reviviendo la Ley HHC, la actual Legislatura reunida en sesión especial, la acepte inmediatamente y después de aceptada, apruebe la Ley proveyendo la organización de la Asamblea Constituyente y la elección de delegados a la misma, la cual elección deberá hacerse no después del 20 de septiembre. La Ley para este efecto debe estar aprobada lo más tarde el 20 de julio para que hayan dos meses de interregno para la preparación y distribución de las balotas.

"Como se puede conseguir que se apruebe una ley en este sentido a los 4 días de inaugurarse la próxima Legislatura teniendo que aceptarse antes la nueva Ley HHC, es cuestión que los liders de los dos partidos políticos existentes que son también liders de los partidos en la Legislatura deben resolver esto ahora."

Por descontada la aceptación y vigencia de la Ley de Independencia HHC cuya rehabilitación se está operando en el Congreso de los Estados Unidos, aquí en las Islas comienza a insinuarse el movimiento por la elección de delegados a la Asamblea Constituyente. De momento, el representante Kapunan, por Leyte, informa que habia servido notificación a sus constituyentes, haciéndole saber que él renuncia ya a ser candidato a reelección, pero que, al mismo tiempo, anuncia su deseo de presentar candidatura para delegado constituyente.

Como el representante Kapunan se sabe de varios otros elementos, dentro y fuera de la Legislatura, que se preparan o son barajados para delegados a la Asamblea Constituyente. Simpatizadores de conspicuos elementos representativos de las fuerzas vivas del pais ya enfocan su selección en los mismos. El ex-presidente de la Cámara de Comercio de las Islas Filipinas, Sr. G. Puyat; el actual Comisionado del Trabajo, Sr. Aguilar; el ex-gerente del Banco Nacional Filipino, Sr. T. Wenceslao, y muchos otros son de los que se barajan en varios circulos de esta capital. Los que lo hacen, por cierto a iniciativa propia, razonan que elementos asi deberian, con los talentos juridicos y prestigios politicos, contribuir a la elaboración de la Carta Organica de la futura mancomunidad.

LA NRA LOGRA SU PROPOSITO MAS INMEDIATO

600 industrias pueden reducir sus horas de trabajo sin reducir los salarios

(De la "Associated Press")

Washington, marzo 6.—El general Hugh S. Johnson, jefe de la Administración de Rehabilitación Nacional, desea que las industrias particulares den otra vez trabajo a un millón más por lo menos de obreros, según se ha sabido este día.

Este es su mínimo objetivo inmediato al reorganizar la NRA, y las autoridades de los códigos de las varias industrias están estudiando los detalles de la reorganización en la conferencia de tres días que se está ahora celebrando.

El objetivo del general Johnson está basado en un estudio hecho por su personal económico que parece haber informado, a satisfacción suya, que un total de 30 por ciento de las más de 600 industrias gobernada actualmente por los códigos de competencia justa de la NRA pueden y probablemente están dispuestas a efectuar otra reducción en las horas de trabajo sin reducir jornales.

En la sesión de ayer, después del discurso del Presidente Roosevelt pidiendo cooperación, el general Johnson presentó un plan sobre una reducción de 10 por ciento en las horas de trabajo y un aumento correspondiente de jornales. Dijo, sin embargo, que esto es tentativo y que las industrias que no se encuentran en condiciones de reducir las horas estarían exentas inmediatamente.

"El gobierno no puede seguir absorbiendo toda la carga del desempleo", advirtió el Presidente Roosevelt.

Un Muñeco..

(Continuación de la pág. 1)

gún él por un golpe dado con el cañón de un revolver, debido a su forma semicircular y elíptica, y no es probable que se haya debido a un golpe con el borde de alguna mesa o ventana. En cuanto a la herida del abdomen dijo que pudo haber sido causada por una bala de revólver de calibre 38. Dicha herida es el orificio de entrada de la bala y la herida de la espalda el orificio de salida. El Dr. Abriol identificó varias placas de rayos-X tomadas de dichas heridas a la sazón en que se había introducido en ellas una sonda de goma para demostrar su conección y trayectoria de la bala.

De acuerdo con el estudio que hizo de las heridas y perforaciones de la ropa de Yap y otras circunstancias más, el Dr. Abriol sacó la conclusión de que Yap recibió el tiro teniendo la parte abdominal doblada ya estando sentado o levantado. Yap por orden del Juzgado demostró esta mañana la posición en que según recuerda tenía cuando recibió el tiro del abogado Cortés. Habiendo sin embargo adoptado ya la posición, el Dr. Abriol advirtió: "En esa posición, no". Entonces el Juez pidió al Dr. Abriol que colocara a Yap en la posición que concuerda con su teoría. No se cambió sin embargo la posición original de Yap sino que tan solo tumbó su cuerpo un poco más hacia atrás.

El defensor de Yap, Rep. Delgado, ilustró esta mañana con la fotografía tomada por Claudio, 15 minutos después del suceso, que el ángulo del lado izquierdo de la mesa de Cortés no estaba pegada a la pared. En la fotografía aparece precisamente levantada una persona en dicho ángulo según indicó Delgado.

El Dr. Abriol también declaró que si la bala no llegó a perforar la parte trasera de la americana se debe a que tocó los tejidos bastante gruesos y duros del cuerpo de Yap y también dió contra la décima costilla, desviándose después y atravesando los músculos y otros tejidos más duros. La citada bala se quedó entre el cuerpo de Yap y la camiseta y pudo haberse extraviado cayéndose por dentro del pantalon desde el ascensor de la casa Heacock hasta que el acusado cogió un taxi y se hizo conducir al hospital general.

Una orden delimita facultades y poderes de Roxas y de Vargas

Dr. Manuel L. Roxas

Jorge B. Vargas

"El Comisionado de Investigaciones Cientificas ejercerá control directo sobre los trabajos cientificos llevados a cabo por el Departamento de Agricultura y Comercio y coordinara las actividades de los burós, oficinas, divisiones y servicios del departamento encaminadas a estudios e investigaciones de carácter cientifico". Así reza la Orden General Administrativa del Departamento de Agricultura y Comercio, promulgada recientemente, definiendo los deberes y facultades del sub-secretario Roxas, del mismo, como tal Comisionado.

Para nadie es un secreto que el asi designado es de los más aptos y mejor cualificados, no solo para la alta supervisión, sino también para el eficaz encauzamiento de los trabajos de tal índole, para los que posee preparacion especial. El sub-secretario Vargas, como tal sub-secretario del departamento de que se ha hecho mención, se encargará, según la misma orden, de llenar las funciones ejecutivas encomendadas por ley o las regulaciones al Departamento de Agricultura y Comercio y ejercera control directo sobre la administración de los burós, oficinas, divisiones y servicios bajo el mismo.

En todos los demas no especificado arriba, uno y otro sub-secretario tendrán faoultades concurrentes. También en caso de ausencia o incapacidad del secretario departamental cualquiera de los dos sub-secretarios podran asumir el cargo interinamente.

Ediles antis y pros traban vivo debate relacionado con la HHC

"Lo que esta pasando en el congreso de Estados Unidos es un toque de agonia para los "antis", pues no se trata de ningun otro bill nuevo sino de la misma ley HHC ya revivida en principio por los caudillos congresionales," dice el concejal Antonio C. Torres, explicando su voto negativo a una resolucion de la Junta Municipal, en la que se expresa la gratitud del pueblo al presidente Roosevelt por su mensaje sobre la ley HHC.

La Junta Municipal tuvo ayer tarde una sesion borrascosa, cuando la mayoria, encabezada por el mismo presidente Teofilo Mendoza, ataco a la mision Osrox como obstruccionista y aprobo la resolucion de agradecimiento a Roosevelt. Los tres espadas de la minoria, concejales Antonio C. Torres, Manuel de la Fuente y Mariano Nable, provocaron con sus observaciones un incendio de discusiones, aunque sin lograr la desaprobacion de la resolucion.

Elementos "pros" dijeron esta mañana que la eliminacion en la ley HHC, de la clausula que trata de "una mera opcion para que Estados Unidos pueda retener bases navales y militares", abre el camino para un peligro mayor. Bajo la clausula eliminada, tratandose de una mera opcion que se da a los Estados Unidos, y a menos que la opcion termine con un arreglo satisfactorio a Estados Unidos y Filipinas, la nacion soberana no podra tener bases navales y militares aqui.

Pero eliminada esta clausula, dicen, se ha suprimido un obstaculo para la retencion de los bases navales y militares y America estara en plena libertad de tener o no tener bases navales y militares aqui, si asi le place, mientras que bajo la interpretacion de la palabra "opcion", usada en la ley no podra tenerlas, a menos que Filipinas consienta.

"Ahora que el presidente Manuel L. Quezon ha logrado una enmienda de la ley HHC, la eliminacion de la clausula sobre bases navales y militares, espero que el ex speaker Manuel Roxas, cuando vuelva el caudillo politico vaya, como ha prometido, a saludarle", dice el concejal Vicente Bautista, que se presenta para la nominacion como candidato "anti" a representante por el norte de Manila.

"Cuando el presidente Quezon salio para Estados Unidos, el ex speaker aseguro que nada conseguiria del actual congreso, y si consigue una ley mejor, el seria de los primeros en recibirle, cuando retorne" añade el cncejal Bautista.

Segun dicho edil, con el mensaje del presidente Roosevelt al congreso, se ha conseguido lo que los "pros" aseguraron que no se podria conseguir, cual es la enmienda de la ley HHC antes de su aceptacion. "Aunque solo una enmienda se ha recomendado, la cuestion es que la ley quedara enmendada antes de su aceptacion, y con promesa pa de que ulteriores enmiendas serian consideradas mas tarde, a instancias de los lideres filipinos."

UNOS SALVADORES DEL AVIADOR...

(Continuación de la pag. 1.)

El "H.M.S. Eagle" iba entonces camino de su estacion en el Mar Mediterraneo—dijo el oficial—y como no se proyectaba hacer ninguna maniobra, no hubo siquiera un destructor que nos acompañara.

"Recibimos desde el Almirantazgo, el 25 de junio de 1929, un despacho en que se ordenaba que ayudaramos en la busqueda del comandante Franco en las proximidades de las costas de España.

"La busqueda comenzo pocas horas despues de recibidas las ordenes, utilizando para ello aviones ligeros del "H.M.S. Eagle".

"Despues del segundo dia, el mal tiempo interrumpió nuestros esfuerzos, haciendo imperioso que los vuelos fueran intermitentes. El buque entonces se dirigió hacia las islas Azores, a una distancia de 100 millas de su costa occidental. Terminados siete dias de infructuosa busqueda, nos decidimos abandonarla y seguir nuestro viaje al Mar Mediterraneo.

El comandante Ramon Franco que fue salvado juntamente con tres compañeros por el porta-aviones "H.M.S. Eagle", en julio de 1929 cuando naufrago en el Oceano Atlantico.

"En la mañana del octavo dia el avion del comandante Franco y sus compañeros fue divisado por el teniente Kilroy. Ninguno a bordo creia que era el objeto de nuestra busqueda hasta que el comandante Franco mismo salio de la cabina del avion.

"Gran regocijo de parte de los tripulantes del "Numancia" (el avion de Franco) y de los del buque caracterizó los siguientes momentos en que se hizo el salvamento. Se arrio un bote del buque y se prosiguio a la embarcacion del aeroplano a bordo.

"Los ocupantes del avion, el comandante Franco y sus compañeros De Alba, Gallarza y Madariaga, habian ya consumido su unico sosten, que era una botella de ron. Previo el dia de nuestra llegada, los naufragos se alimentaban diariamente con una onza de chocolate y un limon cada uno.

"Cuando los supervivientes se embarcaron a bordo se sentian bastante fuertes, merced a su gran espiritu que no desmayo en medio de la crisis.

"El avion del comandante Franco se vio obligado a amarar cuando perdió el rumbo en medio del oceano.

"La posicion exacta de nuestro barco era entonces en la Lat. 35o. 58" N. y Long. 7o. 50" O."

En señal de agradecimiento, el pueblo español festejo a los tripulantes del "H.M.S. Eagle" a su llegada a España. El gobierno español presento tambien una placa de plata y un aguila de plata al barco. Ambos presentes se hallan expuestos en lugares conspicuos del buque.

Esperando una estancia placentera en la ciudad el capitan L. V. Wells, comandante del porta-aviones "H.M.S. Eagle" dió la siguiente declaracion al llegar:

"Estamos todos contentos de tener esta oportunidad de visitar la ciudad de Manila y admirar con nuestros propios ojos su hermosura, de la cual hemos oido mucho en el extranjero.

"Seguro estoy de que nuestra breve estancia sera muy placentera."

El capitan Wells desembarcó hacia las once e hizo las visitas de rigor en compañia del consul general de Inglaterra en Manila, Mr. Thomas Harrington.

El "H.M.C. Eagle" tiene un desplazamiento de 22,000 toneladas; un complemento de 748 hombres; una eslora de 626 pies y una manga de 92¾ pies. Fue botado en 1923.

Entre los agasajos que la colonia inglesa proyecta ofrecer a los oficiales de los barcos recien llegados figura un "cocktail party" en el Manila Club, en la calle San Marcelino.

El destructor "Wren" viene mandado por el capitan R. C. Beckett.

TAXISTAS Y OPOSITORES EN ARDUA LID

Catorce abogados comparecen esta mañana ante el juez Rivera

La inacabable batalla entre nuevos solicitantes para operar taxis en la ciudad de Manila y los antiguos operadores de estos vehículos de motor llegó a su apogeo hoy cuando a las once de esta mañana en la sala del Juez Rivera que actua de comisionado de servicios públicos en lugar del Juez Torres, se vieron frente a frente más de catorce abogados que representan a los solicitantes y otro número parecido de jurisconsultos que representan a los opositores.

La sala del Juez Vera estaba llena de bote en bote y allí se enzarzaron en una lucha legal abogados, dueños de taxis y testigos. Los solicitantes, tratando de probar que aun existe una gran demanda de taxis entre el público de Manila, y la oposición en un esfuerzo por establecer una prueba de que con el número de taxis actualmente hay más que suficiente para hacer frente a la demanda actual.

Esta gran batalla es una secuela de las teorías sentadas por el Juez Vera y en parte aprobadas por los otros comisionados en el sentido de que solo se deben conceder nuevas solicitudes en el caso de que el número actual de taxis no sea suficiente para ofrecer un buen servicio al público. Según la teoría del Juez Vera, una vez que la Comisión haya comprobado debidamente que con el número existente de taxis, bien sea con los que ya están operando o bien con la adición de nuevas solicitudes hay suficientes para ofrecer un servicio eficiente al público, deberá rechazar o desaprobar cualquiera otra solicitud que se presente, mientras tanto se mantenga el límite marcado, sin perjuicio de que en adelante en caso de disminución se aprueben nuevas solicitudes de acuerdo con el mérito de dichas solicitudes.

La vista de este asunto continuará uno de los días de la semana que viene.

La Petición..

(Continuación de la pag. 1)

dente Corpus y los dos funcionarios de la asociación de plantadores de coco duró una hora, tratándose de varios detalles de la cuestión. El banco, al parecer, no se muestra opuesto a la peticion, tanto que el presidente Corpus manifestó espera que la misma merecerá una consideración generosa de la junta directiva.

Esta tarde, las 3:00 p. m., el Comité de Finanza de la Asociación de Productores de Coco, encabezado por el ex-secretario Lavadia, se vera con el secretario del Interior y Trabajo, en relación con la propuesta condonación parcial de la contribución territorial de 1934, sometida al gabinete hace cosa de 2 semanas. Deliberaran ampliamente y con tiempo sobre la formula adecuada que debe convenirse, ya que la decisión final del caso depende del reajuste que se haga de los presupuestos de los gobiernos locales basados sobre tal condonación.

1,700 Latas..

(Continuación de la pag. 1.)

para su resguardo en la bodega.

Estas recomendaciones en el informe del Coronel Quimbo al General Bowers, se han hecho sin perjuicio de cualquiera otra acción ulterior que crea tomar la fiscalía, a la que con toda probabilidad llegará este asunto.

Celebrara su vigesimo cuarto aniversario la Union de Tabaqueros

Una velada por radio en la que hablaran Gallego y Aguilar se organiza por el Concejal Cristobal

Para conmemorar el vigesimo cuarto aniversario de la Unión de Tabaqueros de Filipinas, la estación KZIB dirá minara un programa en el radio el lunes, desde las nueve de la nobre, 12 del actual. Este programa estara bajo los auspicios de dicha unión, con el Hon. Ruperto S. Cristobal, concejal de Manila y presidente del Congreso Obrero de Filipinas, como manager.

He aqui el programa para esta ocasión:

1. Dos palabras por el maestro de ceremonias, Sr. Remigio M. Castro.
2. Sinfonia por la orquesta conocida por la Asiatic Petroleum Laborers Association.
3. La significación del unionismo de los obreros en las fabricas, por el sidente Juan Nicodemus de la Unión de Tabaqueros de Filipinas.
4. Cantos en tagalo por la Sra. Alicia Cornejo, con el Prof. R. Cornejo en el piano.
5. Porque el gobierno interviene en los conflictos entre el Capital y el Trabajo, Hon. Faustino Aguilar, comisionado obrero.
6. Saxophone solo por el Sr. Adriano Mendoza.
7. Los prominentes personajes de nuestra vida publica y social han sido tabaqueros, por el Sr. Hermenegildo Gonzaga, ex-tabaquero.
8. Cantos tagalos por la Srta. Maria Villanueva acompañada por su hermana, Srta. Marcosa Villanueva.
9. La Unión de Tabaqueros de Filipinas, por el Sr. Alipio Sinforio, vice-presidente de la unión.
10. Cantos escogidos por la Srta. Lolita Alfaro acompañado por el Prof. de Guzman.
11. La industria de tabaco en Filipinas, su pasado, su presente y su futuro, por el Hon. Manuel Gallego, presidente de la Manila Tobacco Asso.
12. Duo de las Srtas. Alejandra Villacorte y Maria Villanueva acompañada por la Srta. Marcosa Villanueva.
13. Poesia declamada por la Srta. Milagros Mat. Castro.
14. Selección por la profesora al piano, Srta. Nicolasa Cipriano.
15. Discurso en tagalo por el Sr. Segundo Ramos, presidente de la Asociación de Fotografos.
16. Canto por la Srta. Angela Crisostomo, acompañada por la Srta. Paulina Almendres.
17. Dad paso a los obreros, por el Hon. Ruperto S. Cristobal, presidente del Congreso Obrero de Filipinas.
18. Canto patriotico por la Srta. Lolita Alfaro, acompañada por todas las demás señoritas que tienen numeros en el programa.

Se prepara un recibimiento a Mons. O'Doherty

Una reunión de miembros de la anterior Peregrinación Filipina y representantes de las corporaciones religiosas y otros elementos catolicos se celebro el lunes pasado en el Palacio Arzobispal para tratar del recibimiento que se le tributará al Excmo. Sr. Arzobispo de Manila Mons. Miguel J. O'Doherty que dentro de unos dias llegara a Manila.

La reunión fué presidida por Don Jose Lopez del Castillo vicepresidente del Comite Nacional del Año Santo.

El Sr. Arzobispo llegará mañana día 8 a Hongkong segun cablegrama recibido hace dias por el Ilmo. Sr. Obispo Mons. Guillermo Finnemann.

Junta de accionistas del Banco Nacional el 20 de este mes

La junta anual de accionistas del Banco Nacional que ayer fué aplazada por ausencia del gobernador general Murphy de esta capital ha sido fijada definitivamente para el martes, 20 del actual, a las 10 de la mañana, según ha informado hoy el presidente Corpus, de la mencionada institución.

Los directores del banco se reunieron ayer tarde, a las cuatro, tal como rezaba la convocatoria enviada a los accionistas, pero por falta de quorum, la junta de accionistas tuvo que ser aplazada.

El gobernador Murphy espera poder estar de vuelta en esta capital hacia el 10 del mes en curso, de tal suerte que podrá estar presente en la nueva fecha fijada para la reunión de accionistas del Banco Nacional.

Medidas contra las huelgas en Cuba

(De la "Associated Press")

Habana, marzo 6.—El Presidente Carlos Mendieta y el gabinete cubano han estudiado este dia la conveniencia de adoptar medidas drasticas de precaucion contra huelgas y amenazas de disturbios en gran escala.

Mrs. Roosevelt vuela a Puerto Rico

(De la "Associated Press")

Miami, Florida, marzo 6.—Mrs. Franklin D. Roosevelt, esposa del Presidente, ha salido de aqui en hidroplano este dia para Puerto Rico con el fin de obtener informes directos sobre las condiciones sanitarias y economicas de la isla.

FALLECIMIENTO

El conocido propietario de Biñan, Laguna, Sr. Pablo Perlas, fallecio a las 2 de la madrugada de hoy, 7 de marzo, a la edad de 63 años, despues de haber recibido los auxilios de la religion catolica.

El Sr. Perlas, dejó de existir en la residencia de su hijo, el Sr. Pedro Perlas, del departamento de la policia secreta de Manila, en la calle Tayuman No. 532, Sta. Cruz.

El cadaver se halla de cuerpo presente en la Funeraria Paz, de donde sera conducido a su pueblo, Biñan, el sabado, para su entierro en el Cementerio Catolico de dicho pueblo en la tarde del mismo dia.

El finado deja viuda la Sra. Salud Yatco y diez hijos, é hijos políticos.

MULTADO

Federico Sahagun, uno de los acusados por alegada competencia injusta en relacion con la fabricacion y venta de tikti-tiki falsificado, se declaro culpable esta mañana ante el juez Jaranilla siendo condenado a pagar una multa de P200.00.

Estudio Sobre..

(Continuación de la pag. 1.)

de un plazo de extensión para la aplicación de las disposiciones de dicha ley, y muchas o todas demandan que se les considere no comprendidas. Es un hecho, sin embargo, admitido aun por el mismo Comisionado del Trabajo, como derivado de los informes logrados, que estas empresas de transportación, como servicio publico, se obligan a servir al publico durante las 24 horas del dia y, por tanto, constreñidas, a trabajar tambien 24 horas. Para evitar conflictos con las regulaciones de la Comision de Servicios Publicos, y ahora con las disposiciones de la Ley de 8 horas, muchas han establecido turnos de servicios en 2 tandas durante 24 horas.

El Movimiento..

(Continuación de la pag. 1.)

cipación nacional sin condiciones deprimentes ni inquietantes tibieos.

"Invito, pues, a todos los filipinos a una acción energica, concentrada, constante y formidable en favor del Bill King porque realiza nuestras ansias libertarias y la medida que actualmente se ofrece el Congreso. Invito tambien a la Liga de Gobernadores Provinciales a cooperar en apoyo de esta medida para evidenciar al pueblo y Congreso de los Estados Unidos nuestra tradicional adhesion a la causa de la libertad y nuestro agradecimiento al Senador King. Y por desgracia hemos renegado de tan sublime causa, entonces seamos francos y rechacemos formalmente ese bill.

"Estoy seguro, sin embargo, que nuestro amado pueblo se mantiene leal al lema de nuestros martires nacionales y con la ayuda de la Liga y los dirigentes de los diversos partidos politicos inundara el Capitolio y la Casa Blanca con soluciones de adhesión al Bill King hasta conseguir su pronta aprobación".

Bajo la presidencia del ex-magistrado Hon. Julio Llorente, el Consejo Supremo de la Unión Cívica Filipina, reunido anoche en sesión extraordinaria, aprobó la siguiente declaración:

"Ante los últimos acontecimientos desarrollados en Estados Unidos—el convenio del Presidente del Senado Filipino con la Administración actual, el mensaje del Presidente Roosevelt y la nueva Ley de Independencia presentada simultaneamente por el Congresista McDuffie y el Senador Tydings—la Unión Cívica Filipina, por medio de su Consejo Supremo, declara:

"1. Que reafirma su resuelto apoyo al Bill del Senador King sobre la independencia inmediata completa y absoluta de Filipinas.

"2. Que instruye a sus delegados en Washington, Sres. Isauro Gabaldon, Charles Edward Russell y Clyde H. Tavenner, para que en el caso de que el Bill King no prosperase, desplieguen todos sus esfuerzos en introducir en la nueva Ley de Independencia, en forma de enmiendas, las disposiciones mas substanciales del referido Bill King, como son el corto periodo de transición y la simplificación del traspaso de la soberania americana al gobierno filipino, a fin de que la medida de compromiso se aproxime mas a la realización de las aspiraciones nacionales del pueblo filipino".

M.E.C.D. 2016

Otra propuesta conferencia mundial para regular el azucar

Delegados de 10 paises incluyendo Cuba y los E. Unidos tratan del plan

El fin es evitar la sobreproducción y mantener los precios del producto en el mercado

(De la "Associated Press")

Londres, marzo 5.—Delegados de diez naciones, incluyendo a los Estados Unidos y Cuba, comenzaron este día aqui a discutir una proposición de organizar una conferencia mundial que tuviera facultades para llegar a un convenio restringiendo la producción y la venta del azúcar, con el fin de evitar la sobreproducción y mantener los precios.

Se ha sabido que se esta tratando de someter a los Estados Unidos y al Reino Unido—de hecho Filipinas y otras areas americanas y las Indias Occidentales Inglesas—a un proyecto semejante al plan Chadbourne, por el cual las otras naciones representadas han estado tratado con éxito indiferente estos últimos años de aumentar los precios regulando la producción y las ventas.

El conde de Plymouth, que fue elegido presidente de la conferencia preliminar, ha declarado que aunque existen sintomas de que esta comenzando a ceder la depresion comercial, infortunadamente el azucar no ha demostrado ningun mejoramiento considerable."

El general Frank McIntyre, representante comercial de Filipinas, es esperado aqui mañana de Estados Unidos y se unira a los otros delegados americanos, que son Ray Atherton, consejero de la embajada americana aqui, y Edward Foley, agregado comercial a la embajada.

La conferencia preliminar se celebra bajo la égida de la Liga de las Naciones y se espera la participacion de los Estados Unidos mientras esta pendiente de solucion el programa de limitacion azucarera de la administracion, hoy sometido al congreso.

Aceptando el mes pasado la invitacion, el secretario de Estado Cordell Hull, notifico a Joseph Avenol, secretario general de la Liga y de la conferencia económica por conducto del embajador Hugh Wilson en Ginebra, que los Estados Unidos, al tomar parte en la conferencia preliminar, no podrian asumir ningun criterio hacia un convenio internacional para el control de la produccion hasta que se despeje la política doméstica americana.

Cuba, que participa en el plan Chadbourne, tiene mayores relaciones con el programa domestico americano, en vista de la asignacion propuesta de 1,944,000 toneladas cortas que se venderan en los Estados Unidos y la perspectiva de reduccion del derecho preferencial actual de dos céntimos por libra.

Los Estados Unidos, que es el mercado mas rico del mundo, se ha abstenido hasta aqui de tomar parte en ningun proyecto de control internacional, como el plan Chadbourne.

El bill de Jones sobre azúcar, sometido

Washington, marzo 6.—El comité de agricultura de la cámara ha tenido bajo consideración este día el programa de limitación azucarera de la administración, endosando el bill patrocinado por su presidente, el representante Marvin Jones, a un sub-comité para su estudio con vistas a efectuar alguna revisión.

El sub-comité considerará mañana la medida en sesión ejecutiva. Los representantes de los estados productores del azúcar han expresado su confianza de que se harán concesiones a los productores domésticos no obstante la actitud tenaz de la administración.

Las noticias de que se promulgaría la medida según la forma propuesta por el Presidente Roosevelt hace un mes provocó el incremento del movimiento de ventas en Nueva York este día, pero el azúcar centrifugado de entrega inmediata así como las entregas futuras de azúcar mascabado perdieron unos cinco puntos. El azúcar centrifugado cerró en $3.25.

Paquito Rivera es candidato a Representante

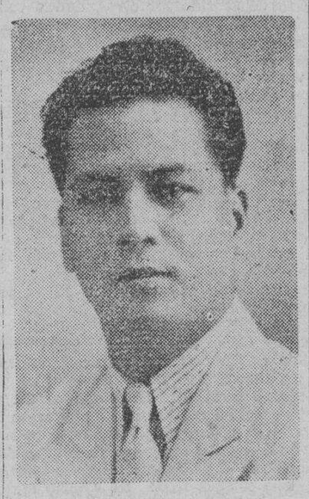

FRANCISCO A. RIVERA
(Servicio Informativo)
Exclusivo a La Vanguardia

Sta. Cruz, Laguna, 5 de marzo.—Una de las primeras candidaturas lanzadas oficialmente para el puesto de representante por el primer distrito de la provincia de Laguna, es la del Sr. Francisco A. Rivera, plantador de abaca de la provincia y en la actualidad manager de las oficinas en Manila de la Iloilo-Negros Air Express Company.

El candidato Sr. Rivera se graduo de Bachelor en Comercio en "De Paul University" de Chicago, Illinois, miembro de las sociedades "Alpha Epsilon Public Speaking Fraternity," "Mercier Philosophic Society" de Chicago y afiliado al "New Youth Party". Tambien es miembro del "Palihan ng Bayan", de Laguna.

El Sr. Rivera ya ha iniciado una intensa campaña por su candidatura en los pueblos del primer distrito de esta provincia.

SE VOTA DINERO PARA UNA 'GRAN ARMADA' EN E. U.

El Congreso aprueba el bill Vinson mientras retaña eleva su presupuesto

(De la "Associated Press")

Washington, marzo 6.—Casi simultáneamente con la publicación de los presupuestos navales aumentados de la Gran Bretaña, el Senado se ha unido este día a la cámara aprobando el bill Vinson de la "gran armada".

El bill autoriza al Presidente a gastar durante los cinco años siguientes unos $500,000,000 para 102 buques de guerra y 1,000 aeroplanos nuevos, a fin de colocar la armada dentro del límite máximo permitido por el tratado de Londres de 1930, que expira el año 1936.

La medida fué enmendada en varios detalles de poca importancia y no fué enviada inmediatamente a la cámara para que votara las enmiendas, por haber pedido el senador C. C. Dill, demócrata, de Washington, votación sobre otra enmienda patrocinada por él.

Esta enmienda del senador Dill viene a limitar el costo de la construcción de barcos de guerra en arsenales particulares de la costa del Pacífico al costo de construcciones análogas en el litoral atlántico, más el costo de transportación de materiales.

La moción Dill para la votación de su enmienda estaba aun pendiente al levantarse la sesión. El senador Hiram Johnson, republicano independiente de California, elogió a la administración por haber apoyado el bill, diciendo que él quería "una armada real" para la protección del comercio americano y para "la primera línea de defensa y ataque" en caso de guerra.

El presupuesto naval inglés para el año económico de 1934, tal como se ha publicado este día en Londres, pide un gasto de 56,550,000 libras esterlinas, (unos $285,000,000), o sea, un aumento de $2,980,000 (unos $15,000,000) más que el año presente.

Japón, que es la tercera potencia del tratado, cuya extensión será considerada en otra conferencia en Londres el año que viene, aprobó el mes pasado los presupuestos de defensa para tiempos de paz.

Entre las enmiendas incluídas en el bill Vinson por el Senado, se incluyen la limitación de ganancias en los contratos particulares y, el requisito de que el gobierno construya una cuarta parte o más de los mil aeroplanos nuevos. Los 102 barcos de superficie nuevos del programa son en su mayoría submarinos y destructores y un portaaviones.

La medida, patrocinada por el representante Carl Vinson, demócrata, de Georgia, presidente del comité de asuntos navales de la cámara, y apoyada por la administración, halló una pequeña oposición en el senado antes de que, según convenio anticipado, fuera aprobada a las cuatro de esta tarde.

El senador Gerald P. Nye, republicano independiente de North Dakota, lo calificó de "bill escandaloso y fanfarrón para ayudar a los fabricante de municiones, entre otros".

Previamente había sido atacado por el senador William E. Borah, republicano de Idaho, y el senador William H. King, demócrata, de Utah, entre otros.

Las construcciones autorizadas por el bill Vinson son aparte de los 37 buques de guerra nuevos, hoy en construcción, y de otra asignación de gastos de construcción dentro del bill anual de presupuestos navales para el ejercicio de 1934-35, ya aprobado por el Congreso.

Los defensores del bill Vinson dijeron al Senado que, mientras la Gran Bretaña y Japón han estado construyendo barcos con arreglo a los límites autorizados por el tratado londinense, los Estados Unidos han estado muy a la zaga en la construcción, aparte de que muchas embarcaciones de guerra que hoy prestan servicio son ya viejos o comienzan a serlo.

La "Phil. Education" abre una biblioteca circulante

La "Philippine Education Co." abrio al publico esta mañana su nueva Biblioteca Circulante situada en el segundo piso de su edificio. En la fotografia aparece una parte de la biblioteca de la que esta encargada Mrs. Corazon T. Singson.

Accediendo a la insistente demanda que por muchos años ha estado recibiendo, la "Philippine Education Company" acaba de abrir en el segundo piso de su edificio, una Biblioteca Circulante. La biblioteca contendrá unos cien libros para empezar y se agregarán otras más, tal como la demanda lo requiera. Las novelas de moda, las que se vendan más y libros populares de todas clases se pondrán en esta biblioteca: cualquier libro que tenga perspectivas de ser solicitado en préstamo varias veces al año.

La tarifa de esta biblioteca será muy moderada: cinco por ciento del valor del libro por día, cobrándose como mínimum P0.50. Cuando un prestatario toma un libro, pagará su importe y tan pronto como lo devuelva, dicho importe, descontando los derechos de préstamo, será inmediatamente devuelto. Esta biblioteca atraerá a estudiantes y otras personas cuyos recursos no les permite comprar muchos de los mejores libros. Y la biblioteca será particularmente una bendición para americanos y extranjeros que desean leer los libros mejores y más recientes, pero que no quieren tener una biblioteca grande, voluminosa y de difícil manejo. Por ejemplo, una persona puede leer 11 libros por el precio de una novela popular que se vende a P5.50.

Algunas de las obras que figuran en la biblioteca, representativas de la lista entera, van a continuación: Presenting Lily Mars, Tarkington; Siamese Twin Mystery, Queen; Dragon Murder Case, Van Dine; Jaina, Roche; Life or Death in Luzon, Kane; Fish Preferred, Wodehouse; Mother India, Mayo.

Aunque la biblioteca es pequeña aun, hay sillas en un ángulo de la biblioteca para que los aficionados a los libros puedan sentarse y leer y el público queda cordialmente invitado a ir a la biblioteca y ver los libros que hoy se ofrecen y hacer sugestiones para mejorar este nuevo servicio.

ENTRE LLORET Y BUENDIA NUEVA ECIJA DECIDIRA

La convención del domingo en Cabanatuan nominara a Gallego y Gabaldon

(Servicio Informativo)
Exclusivo a La Vanguardia

Cabanatuan, Nueva Ecija, 4 de marzo.—La convención de los "antis" de esta provincia se celebrará en el cine "Solidaridad" el domingo próximo, 11 de marzo, para nominar a los candidatos que lucharán bajo la bandera de la agrupación para los cargos insulares y provinciales. Como paso preliminar a la celebración de esta convención los dirigentes del partido en esta provincia celebraron un "caucus" en la casa de campo del representante Felipe Buencamino en el pueblo de Cabiao.

Se someterán a la convención, según noticias de fuentes autorizadas, los siguientes:

Para senador: Ex-gobernador de Bulacán, Sr. Nicolás Buendía; y el abogado y ex-representante por Bulacán, Sr. Ricardo Gonzales Lloret.

Para representante, primer distrito: abogado Manuel Gallego, para la reelección, sin oponente.

Segundo distrito: Si los rumores que circulan resultan confirmados, los antis nominaran al ex-comisionado D. Isauro Gabaldon que se encuentra actualmente en America como miembro de la Mision encabezada por el presidente del senado, Hon. Manuel L. Quezon. Dicen que el actual representante Hon. Felipe Buencamino ha manifestado en repetidas ocasiones que no se lanzará a la reeleccion, por lo menos durante estas elecciones.

Para gobernador: Se mencionan los nombres del abogado Jacinto Tomacruz y el actual gobernador de Nueva Ecija. Se dice tambien que los Sres. Policarpo Aromin y Exequiel Santos se someterán a la convencion.

El grupo de los "antis" en esta provincia esta integrado por la combinacion de los bandos Gabaldon y Buencamino y tambien por los democratas que se oponen a la aceptación de la ley HHC.

El partido de los "pros" no han decidido aun si van a celebrar o no su convencion.

Otro usurero indio fue arrestado ayer en el mercado de Quiapo

Las autoridades descubren el sistema muy vulgar del "piseta sa piso".—Se sospecha de la existencia de una sociedad india

Lok Singh, otro indio inglés que, según se cree, pertenece a una agrupación de hombres de esta nacionalidad que se dedica a dar préstamos usurarios a los vendedores de los mercados de Manila, ha sido arrestado ayer tarde por Mariano Almeda, de la Oficina de Rentas Internas, asignado a la campaña contra la usura.

El arresto se verificó en el Mercado de la Quinta mientras Lok Singh, como el otro indio ingles, que hace algunos dias habia sido arrestado tambien en otro mercado por los mismos motivos, cobraba los intereses usurarios de las personas que les adeudaban.

Inmediatamente fue entregado al abogado Adolfo Feliciano, del departamento de justicia, relacionado con la junta que se dedica a la campaña contra la usura.

En poder del indio ingles se encontraron varias listas de personas que se supone son las que piden prestado dinero de él o de la agrupacion que representa.

Hay informes todavia no confirmados en el sentido de que existe en Manila una agrupacion de indios-ingleses que se dedican a dar prestamos con intereses usurarios a los tenderos de los mercados, y cuyo capital asciende a varios miles de pesos.

El comite contra la usura esta tratando de comprobar la verdad sobre esta existencia de esta agrupacion, y por si Lok Singh y el otro indio ingles que fue cogido en otro mercado tienen alguna relacion con esta agrupacion de prestamistas.

Los informes confidenciaes sobre las actividades usurarias de estos indios-ingleses ya se hallan en poder de los miembros del comite, y fueron los que dieron lugar al arresto de estos dos sujetos.

Lok Singh, segun nuestras noticias no es mas que uno de los muchos que se dedican a dar prestamos usurarios en los mercados publicos de Manila. Un grupo de usureros tienen establecido su centro de operaciones en dichos mercados publicos, especialmente en los de la Divisoria, Teodora Alonzo, Quiapo, Paco y Sampaloc.

El sistema seguido por los usureros se llama "piseta sa piso" y el prestamo por la mañana para cobrarlos por la tarde, al cierre del mercado, con un interes de veinte por ciento al dia.

Dicen tambien nuestras noticias que los usureros que operan en los mercados siguien otro sistema en la concesion de prestamos, y es el de proporcionar capital a cualquier tendero, mediante garantia de alguna propiedad o joyas, cobrando el capital y los interes, que en estos casos suelen ser mayores, a plazos. Generalmente el sistema es cobrar durante seis dias un prestamo de cinco pesos, a razon de un peso al dia.

Una familia muy conocida de Manila tiene acaparado el negocio de prestamos en los mercados.

El Dr. Tormey muere de un ataque cardiaco

El Dr. John V. Tormey, un antiguo residente en Manila, y que por mucho tiempo ha estado relacionado con la oficina de Geodesia, murió anteayer victima de un ataque al corazon en su residencia, en la calle Mabini.

El Dr. Tormey vino al pais hace 25 años y estuvo practicando la medicina en Manila hasta que se empleo en la Oficina de Geodesia, de donde se retiro por su salud hace tres años.

Deja a dos hermanas Mary e Ida Tormey, tambien conocidas en Manila.

Los funerales se han señalado para hoy, y el cadaver se halla en la Morgue del ejercito.

"TODA PERSONA QUE INVIERTE EN BIENES RAICES BIEN ESCOGIDOS EN UNA SECCION EN DESARROLLO ADOPTA EL METODO MAS SEGURO DE SER INDEPENDIENTE, PORQUE LOS BIENES RAICES SON LA BASE DE TODA RIQUEZA".—

THEODORE ROOSEVELT.

La ADDITION HILLS se ha mejorado y se esta desarrollando como ninguna otra sección.

Las NUEVAS CONSTRUCCIONES en 1933 ascendieron a ₱156,300!

Pidanos folletos!

On City Boundary Line
SAN JUAN ADDITION HILLS
P. D. CARMAN Co. 210 ARIAS BUILDING
Greatest Height. View & Values

JARCIAS BLANCAS Y RESISTENTES
18¢ solamente el kilo.
300 Tetuan
Frente al Pte. de Dasmariñas

Librese De Los Dolores De Cabeza Ocasionados Por El Estreñimiento

Las píldoras sanativas del Dr. Jayne proporcionan inmediato alivio

Millones de personas satisfechas del resultado sin igual obtenido con las píldoras sanativas del Dr. Jayne son la mejor prueba de la eficacia de dichas píldoras. Muchas de estas personas probaron sales catarticas, aceite sin haber conseguido alivio ninguno y estuvieron padeciendo por mucho tiempo de dolores de cabeza, mal color, biliosidad, cutis palido, mal aliento—haciendoles la vida hasta insoportable.

Las píldoras sanativas del Dr. Jayne dan inmediato alivio—pronto y seguro. Trabajan en el hígado y en las glandulas digestivas eliminando los desperdicios alimenticios y elementos venenosos de los intestinos—haciendo fortalecer al estomago estimulandolo, y por lo tanto sus efectos se traducen en un cuerpo sano y robusto rebosante de salud.

Para un laxante ligero y suave tome una o dos píldoras sanativas del Dr. Jayne cuando se vaya a la cama. Tomelas cuando crea que debe de tomarlas, sin ningun esfuerzo, como la cosa mas natural. Muy pronto sentira la sensacion de hallarse bueno, con nuevo vigor, colores en las mejillas, ojos claros y brillosos.

Y si Ud. sufre de estreñimiento cronico —3 o 4 Píldoras Sanativas del Dr. Jayne—es todo lo que necesita para ponerse bien.

Inofensivas, no forman habito, faciles de tomar, no irritantes—suaves en sumo grado.

DR. D. JAYNE & SON, Inc.
Filadelfia, Pa., E. U. de A.

Fl. ext. Casc. sag. .162 gm., Phenolph .0324 gm., Ext. Nux Vom. .0026 gm., Ext. Bellad. .004 gm., Kaolin .0581 gm. (31S)

ESTA MOLESTA PICAZON ES TORTURANTE! NO HAY ALIVIO?
Por Que Sufrir El Dolor Innecesario! Apliquese LAVOL. Quita Toda Comezon Pronto!

Lave con el LAVOL la parte enferma esta noche para un alivio inmediato. LAVOL penetra, calma, cura, vence la eczema. Es un remedio claro, que no mancha, del Dr. Dennis, practico especialista. De venta en todas las boticas.

LAVOL NUEVA BOTELLA DE PRUEBA
Dto. LAVOL, P. O. Box 1476, Manila, I. F.
Envieme su Botella de Prueba especial franqueo pagado. Incluyo P0.60.
Nombre .....
Direccion .....
(grms—acid sal 908—chlor hyd 2212—phenol 2270—pyok 1. C. C. meth sal 1200—glyc 9500—alc 54m)

CERA para SUELO YCO PARA SUS SUELOS
DE VENTA EN TODAS PARTES

¡ Quedan unos días solamente.
Esta
GRAN OFERTA
GRATIS
termina el 30 de Marzo 1934

Esta es su única oportunidad de obtener un hermoso retrato de una famosa estrella del cine — GRATIS

¡ No se retrase por más tiempo !

Se le mandará un retrato de estas estrellas
LORETTA YOUNG
MARY ASTOR
MARY NOLAN
LILA DAMITA
RENÉE ADORÉE
RUTH CHATTERTON

Lo único que tiene que hacer es mandar—
3 Envoltorios Grandes de Jabon Lux de Tocador o
9 Envoltorios Pequeños de Jabon Lux de Tocador
junto con su nombre y dirección a
"PORTRAITS"
SMITH, BELL & CO. LTD.
MANILA

No se olvide de la FECHA DE CIERRE
30 de Marzo, 1934

JABÓN LUX DE TOCADOR

E-LTS 273-50 S LEVER BROTHERS COMPANY, CAMBRIDGE, MASS.

—recien llegados!

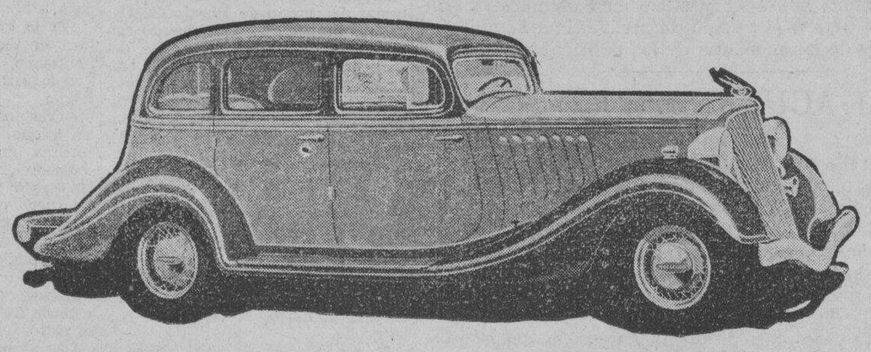

Los TERRAPLANES del modelo 1934
CONSTRUIDOS SOBRE LOS MISMOS PRINCIPIOS DE INGENIERIA HUDSON

La hermosura exterior de los Terraplanes de seis cilindros del modelo 1934 expresa su interior excelente. La potencia, funcionamiento, rudeza y economía están en armonía con su hermosa carrocería y atractivo color.

No deje de examinar estos coches modernos en la

ESTRELLA AUTO PALACE
LEVY HERMANOS INC.
536-568 Gandara
MANILA ILOILO
Nuestro taller de reparaciones está bajo la supervisión competente del Ingeniero Sr. John Moore.

M.E.C.D. 2016

LA VANGUARDIA

DIARIO FILIPINO INDEPENDIENTE

Consagrado a la defensa de los derechos e intereses del pueblo filipino

EDITADO POR LA "TVT PUBLISHING CORPORATION"

Directores Asociados

PEDRO AUNARIO (Editoriales) — FRANCISCO RODRIGUEZ (Informaciones)

MIEMBRO DE LA ASSOCIATED PRESS

La "Associated Press," es la unica autorizada a reproducir despachos periodisticos acreditados o no a ella y publicados en este periodico. Tiene el mismo derecho sobre las noticias locales que aparecen en este periodico. Los derechos de reproduccion de despachos especiales tambien quedan reservados.

OFICINAS: Edificio TVT Calle Florentino Torres, Santa Cruz, Manila. Apartado de Correos No. 775.
Telefono 2-11-34 con comunicacion con todos los departamentos.
Oficina en Nueva York 33 West 42nd Street, Tel. Pennsylvania 6-14-85.

(Registrado en la Oficina de Correos en Manila como correspondencia de segunda clase el 19 de Febrero de 1910)

PRECIOS DE SUSCRIPCION:

En Manila—al mes	₱ 1.50
En el extranjero—al año	$6.00
En Provincias:	
Al mes	1.50
Trimestre	4.50
Semestre	8.00
Un año	15.00
Sabatino—al año	5.00

(Pago Estrictamente por Adelantado)

NOTAS EDITORIALES

BORAH DENUNCIA

EL senador progresivo William E. Borah no ha nacido en Moscow; pero cuando denuncia en términos vigorosos la codicia humana, se puede decir que su recio americanismo es bastante para exponer la insaciable avaricia de ciertas empresas capitalistas. No hace falta ser comunista para sentir la verdad, y combatir al inhumano egoismo.

Borah ha dicho que ciertas fábricas de municiones de Estados Unidos estan vendiendo armas en el Extremo Oriente, y que en caso de un conflicto armado en Asia, las mismas balas americanas matarían y desgarrarían en pedazos a los soldados del Tio Samuel.

El mismo grito se lanzó después de la guerra por los hombres de espíritu elevado como Borah, cuando pidieron que el oro sangriento depósitado en las cajas de ciertas fábricas de municiones que vendieron armas a los enemigos de los Aliados, fuera confiscado sin piedad por todos los gobiernos que maldicen de las utilidades obtenidas a costa de la sangre de los hijos de una misma patria, o de una sola bandera.

Borah es Borah, y bien quisieramos tener figuras de esa talla en todos los Parlamentos.

ENGAÑANDO DE NUEVO

¿CUANDO habrá honradez en nuestra política? ¿Cuando dirémos la verdad al pueblo por encima de las conveniencias partidistas? Hacemos estas preguntas ante la tenaz insistencia irreflexiva de algunos, de querer hacer creer a nuestro pueblo, que con el mensaje del Presidente Roosevelt, la ley HHC, ya no existe, y que una nueva que lleva los nombres de Tydings y MaDufie, ha ocupado su lugar.

Si una cosa tan clara como el mensaje, que recomienda la restauración de la ley HHC, con la sola aclaración de las reservas militares, como un compromiso para que haya paz entre los Príncipes cristianos, todavía nuestros hombres van a tergiversarla a su modo, para sus fines, ¿cómo podrémos conseguir que el pueblo no se extravie?

Y cuando el mismo Representante McDufie, al decir que no ve la necesidad de que se convoque a una nueva audiencia pública sobre su bill, por cuanto que la medida **es virtualmente la reaprobación de la Ley Hare-Hawes-Cutting**, ¿cómo es que algunos, más frescos que un pepino, se atreven a manifestar al pueblo, que dicha ley ya no existe, porque ha sido sustituida por otra que lleva distintos nombres?

Cuando dos personas de viso dan sus nombres para apadrinar a un niño en la pila del bautismo, ¿habrá alguién honradamente que pueda decir, que el mero acto del apadrinamiento, ha cambiado la cara de la criatura, su esencia, su alma, o su naturaleza, cuando los mismos padrinos juran que la criatura, virtualmente es la misma, tal como ha sido concebida por la madre?

¿Cuando habrá honradez y sinceridad en nuestra política? ¿Cuando dejará el pueblo de ser víctima sempiterna de los engaños y de las mentiras de los políticos al uso?

EL AGUA DEL COCO

EN el segundo día de reunión de la asamblea de cocaleros, un químico alemán lanzó la idea del aprovechamiento para fines industriales, del agua del coco, que en nuestro país se desperdicia en gran escala, salvo cuando se usa de un modo casi primitivo, como refrescante durante el verano. El alemán dijo que el líquido que mana del coco posee virtudes curativas inclusive: calma los nervios, alivia la fatiga, y facilita la digestión.

Un productor, después de oir la sugestión del químico alemán, añadió por vía de comentario: "Sí todo eso es cierto, entonces tendrémos una bebida propia que sustituya a la coca cola, que es también deliciosa, y sirve como calmante de los nervios y del cansancio, según los reclamos. ¿Qué cantidad de ese componente de una bebida, importamos, o hemos importado ya?"

La cuestión ahora se rèduce a comprobar lo dicho por el químico alemán por medio de experimentos de nuestro buró de ciencias, o del departamento de agricultura, y el Dr. Roxas ha prometido hacerlo. Tenemos, pues, en perspectiva una investigación de suma utilidad para nuestra economía, con motivo de la idea lanzada ayer en dicha asamblea.

En un país tropical como el nuestro, donde la naturaleza nos da muchas cosas buenas en abundancia, los refrescos podrémos fabricarlos con los recursos de nuestra suelo, si el plan resulta viable en la práctica; y el valor práctico de la sugestión hecha ayer, está en que nos aconseja que aprovechemos todo lo útil que tenemos, y aprendamos a conservarlo e industrializarlo.

De la asamblea de cocaleros puede venir un "survey" científico y completo de todas las posibilidades potenciales que el coco y sus derivados ofrecen, para asegurar el bienestar permanente de cuatro millones de hogares filipinos, y esa sería la mejor forma de preparación para la independencia. No debemos pensar solamente en el azúcar.

Matias C. Ranillo, candidato a gobernador, tiene 65 nombres

Créanlo o no, un hombre puede tener 65 nombres bien diferentes, algunos asonantes y otros disonantes. Esto lo ha demostrado Matías C. Ranillo, aspirante a gobernador de Zamboanga, quien en el certificado de candidatura que acaba de presentar, hace mención de sus nombres variados.

Si bien a los ojos de la ley la presunción es que los electores de Zamboanga tienen más de 21 años de edad, poseen alguna propiedad y saben leer y escribir, el Sr. Ranillo como lo demuestra su certificado de candidatura debidamente jurado ante un notario público, abriga graves dudas sobre la habilidad de deletrear y del oido musical de sus compatriotas zamboangueños.

Sus contrincantes para el cargo de gobernador encontrarán que no solo contienden contra Matías C. Ranillo sino contra otras 65 personas de este o parecido nombre que son los siguientes:

Matias C. Ranillo, M. C. Ranillo, M. Ranillo, Matias Aranillo, M. Aranillo, Matas Ranillo, Mateas Ranillo, Matias Ranllo, M. Ramilo, M. R., M. C. R., Tiang Ranillo, Tias Ranillo, M. Anillo, M. Illo, Matias Millo, M. Mallo, Matias Nillo, M. Nillo, Matias Ranillo, M. Ranilio, R. Ramilio, M. C. Ranillio, Matias Jaramillo, M. Jaramillo, M. Armillo, Matias Ronillo, Matias Rinillo, Matias Ranil, Matias Rallo, Matias Ramllo, Matias Ramillo, Matias Armillo, Matias Rimllo, Matias Renello, Matias Romlo, M. Rinilo, Matias Renello, M. Rani, M. Rano, M. Arallo, M. Arello, M. Aranlo, M. Millo, M. Amillo, Maas Raanllo, M. Aramllo, M. Arallo, Matias Lamillo, M. Lanllo, Matias Jamlio, Matias Jamillo, Mats Ranillo, Mats Rallo, Mat. Ranillo, M. Ranlo, M. Rana, M. Llanillo, Matias Pan, M. Ran, Matias Ram y M. Ram.

AVISO DE TRASLADO
El consultorio medico-quirurgico del
Dr. C. Surla
se ha trasladado en la calle P. Gomez No. 434, cerca de la calle Carriedo y de "El Barato."
Consultas: De 8:00 a 6:00 p. m.
Telefono: 2-50-17

V. R. de Ocampo
MEDICO-CIRUJANO
Enfermedades del Estomago e Intestinos. Regimenes Alimenticios. Cura Sin operacion de las "Almorranas"
225 Avenida Rizal Tel. 2-31-95 — Res. 1047 Arlegui Tel. 2-41-84

CLASES GRATIS DE CASTELLANO SE VAN A DAR

Enrique Zobel encabeza la Asociación Pro-Idioma Hispano

Con el nombre de "Asociacion Pro-Idioma Hispano", acaba de constituirse en esta capital dicha Asociacion en la calle P. Gomez, 324, siendo su proposito ofrecer clases gratuitas de castellano desde el dia 15 del presente mes, todos los dias laborables por la noche. Esta Asociacion será patrocinada, según tenemos entendido, por algunas prestigiosas firmas españolas y particulares encabezados por Don Enrique Zobel, entusiasta propagandista del idioma español en Filipinas y donante del premio Zobel en el certamen anual que se celebra en la Casa de España por la mejor obra escrita en castellano por autores filipinos.

A las clases que, como ya se ha dicho, se daran por las noches, podran asistir todos los jovenes, filipinos y extranjeros, que deseen aprender el rico y sonoro lenguaje de Cervantes con la ventaja, ademas, de que obtendran, completamente gratis, los Apuntes de gramatica española del Sr. Victor M. Martell, licenciado en Derecho, periodista y profesor de castellano de la Universidad Nacional, bajo cuya direccion estaran las citadas clases.

Tanto Don Enrique Zobel como los secretarios del Casino Español D. Felipe Sanchez y Sr. Quintana, el Excmo. Sr. Consul de España en Filipinas, D. Miguel Espinos, otros españoles y filipinos, se muestran vivamente interesados en la idea de ofrecer dichas clases gratuitas de castellano en vista de la creciente aficion que la juventud filipina de hoy dia viene demostrando por el estudio del idioma hispano en el que tantos escritores y poetas filipinos han producido y siguen produciendo obras tan bellas hasta ahora no superadas por otras escritas por filipinos en cualquier otro lenguaje europeo.

Los expresados señores consideran un acierto la apertura de estos cursos de castellano puesto que, indudablemente, contribuiran a la mayor difusion en Filipinas de un lenguaje que, como el castellano, ha adquirido un profundo raigambre en el alma de la nacion filipina y que de ningun modo puede desaparecer, ya que ello significaria la negacion de los ricos tesoros que encierran las primeras manifestaciones politico-literarias y cientificas del pueblo filipino que han sido labrados, durante el transcurso de los siglos, con el armonioso lenguaje del manco de Lepanto.

A la "Asociacion Pro-Idioma Hispano" ya se han adherido varias casas españolas y simpatizadores de la idea, tanto filipinos como españoles, ofreciendo su incondicional apoyo y cooperacion.

Mas tarde, tenemos entendido que la asociacion celebrará veladas literario-musicales en español en las que tomaran parte los alumnos y alumnas de las mencionadas clases gratuitas.

Curso de Verano en el "Aguinaldo Institute"

A petición de muchas personas, especialmente de provincias quienes solamente pueden venir a Manila durante las vacaciones veraniegas, el Aguinaldo Institute ofrecerá por primera vez un curso especial de verano de Rizado del Cabello y Maquillaje. De acuerdo con el Sr. Felino Bautista, decano del Instituto, este curso de verano empezará el día 2 de abril próximo. Las clases serán diarias y durarán dos meses. Los alumnos y alumnas que terminen el curso recibirán su diploma correspondiente.

Unos treinta estudiantes del citado Instituto se graduarán a mediados de este mes, incluyendo entre ellos los que se han matriculado en el curso de Maquillaje. Se están haciendo ya los preparativos para las ceremonias de graduación que se celebrarán en el Club Filipino el domingo, 18 de marzo, por la noche.

La Sra. Susana Perfecto, conocida dama en los círculos sociales, es la chairman del Comité Ejecutivo.

NOTICIAS DE ESPAÑA

El nuevo ministro Madariaga regresará mañana para asumir su cargo.—Preparativos para celebrar la Semana Santa

(De nuestro corresponsal exclusivo)

Madrid 6 de marzo.—A las 10½ de esta mañana se reunieron en el Consejo de la Presidencia el Consejo de Ministros. Asistieron todos los ministros a excepcion del Sr. Madariaga que se halla en el extranjero. La reunion duro bastante tiempo sin que al parecer se debatieran asuntos de gran trascendencia. Interrogados los ministros a la salida del Consejo unanimente manifestaron que en la nota oficiosa del Consejo que les seria facilitada por el Gabinete de Prensa hallarian cuanto deseaban conocer, adelantando tan solo que se aprobaron varios decretos que serian sometidos por el Presidente del Consejo a la firma de su Excelencia Dn. Niceto Alcala Zamora.

El ministro de Trabajo Sr. Estadella fue abordado por los periodistas quienes le interrogaron sobre los actuales conflictos. El Ministro manifesto que las huelgas se desarrollaban por cauces normales y que hasta el momento nada de sensacional podia decirles. "Estudiare—añadió— detenidamente los asuntos referentes a los camareros, tipografos, metalurgicos... etc., que manifiestan no estar conformes con las bases establecidad por los patronos. Hare justicia sin favoritismos de ninguna clase. Es necesario que de una vez se terminen estos conflictos sociales que tanto perjudican a nuestro comercio e industria sin reportar beneficios para nadie y si muchos quebraderos de cabeza para el Gobierno."

El Sr. Salazar Alonso nuevo ministro de Gobernacion en su parte diaria a la prensa expreso que la tranquilidad en toda España era absoluta, que el Gobierno sigue preparado para "aplastar" cualquier alteracion de orden y que estaba dispuesto, pues era su deber, a velar por la seguridad del publico manteniendo a toda costa el orden publico pues como el jefe de Gobierno manifesto al ser interrogado sobre los planes del nuevo gabinete que la mantencion del orden seria el punto capital y que el Gobierno se mostraria inexorable con los rebeldes que trataran de alterarlo.

El Tribunal de Garantias celebra una reunion

Bajo la presidencia del Sr. Albornoz se reunieron los vocales que constituyen el Tribunal de Garantias. La reunion se delico integra a la discusion del reglamento interno de dicho Tribunal.

El proximo Jueves llegara a Madrid el Sr. Madariaga

El nuevo ministro de Instruccion Publica Dn. Salvador Madariaga que sustituye al anterior Sr. Pareja Yebenes en la cartera, y que actualmente se halla en Paris donde desempeñaba el cargo de embajador de España, ha comunicado hoy al Gobierno que mañana miercoles abandonara la capital francesa para llegar a Madrid en el express de las 9 de la mañana del jueves y hacerse cargo de la cartera que el nuevo Gobierno le ha designado.

Las fiestas de Semana Santa en Sevilla

Han celebrado hoy una reunion en Sevilla los hermanos que presiden las diversas cofradias que existen en aquella capital. El objeto de la reunion fue la de tratar sobre las proximas fiestas tradicionales de Semana Santa, a fin de que revistan el esplendor y solemnidad que siempre las han caracterizado y que han sido la admiracion de los innumerables turistas extranjeros que expresamente acuden a presenciarlas de todas las partes del mundo siendo una fuente cuantiosa de ingresos para la capital. Acordaron dar los pasos necesarios para que las Autoridades se solidaricen con su idea facilitando su labor y concediendo los permisos necesarios que con el nuevo regimen se exigen. Esperase que por vez primera desde la instauracion de la Republica en España las fiestas de Semana Santa de Sevilla recuperen su brillo y explendor antiguos no obstante la desaparicion de valiosisimas joyas unicas en su clase e irreproducibles desaparecidas en los incendios del famoso dia 11 de Mayo del año 1931.

NOTICIERO RELIGIOSO

Miércoles, 7 de marzo

Calendario de hoy: Ss. Tomás de Aquino c.dr., Pablo y Teófilo oo., Perpetua y Felícitas mm.

Calendario de mañana: Ss. Juan de Dios c.f., Filemón, Apolonio, Ariano y Arsenia mm.

NOVENA DE LA GRACIA

Desde el día 4 de marzo, se celebra en la iglesia de San Ignacio la Novena de la Gracia en honor de San Francisco Javier.

Durante la novena hay servicios en inglés a las 7 de la noche.

Los actos de la Novena son los siguientes:

Por la mañana: Se celebrará una Novena de Misas con la exclusiva intención en favor de las peticiones de los devotos que asistan a ella para practicar la Novena de la Gracia.

El santo Sacrificio se hará en el altar mayor a las 6:30 a.m., excepto el domingo que será a las 6:00.

Las preces de la Novena se rezarán durante la Misa en favor de las mismas peticiones. Al final se dará a besar la Reliquia del Santo.

Por la tarde: A las 5:30 se cantará el Vía Crucis, exposición del Santísimo, rezo de la Novena de la Gracia, sermón y bendición del Santísimo.

Advertencia: Se invita a los fieles a que depositen sus peticiones escritas, en un buzón que estará colocado junto al comulgatorio en los días de la Novena. Asímismo se les ruega que en un breve y claro escrito hagan constar el favor recibido, colocándolo en otra sección correspondiente del mismo buzón, para que omitido el nombre, pueda publicarse, si se creyere conveniente, a gloria del Santo y propagación de su culto.

Día Final de la Novena: Lunes 12, Aniversario de la Canonización de San Francisco Javier. A las 6:00 a.m., Misa de Comunión general, a la que se invita a todos los devotos del Santo. Por la tarde, final de la Novena y veneración de la Reliquia del Santo.

Agua de San Francisco Javier.—Es muy recomendable para los enfermos y otras necesidades espirituales y corporales el devoto uso del Agua de San Francisco Javier, de la cual pueden los fieles proveerse durante la presente Novena en la Iglesia de S. Ignacio.

Funciones de Cuaresma

Todos los viernes y domingos de Cuaresma en la iglesia de los PP. Capuchinos en Intramuros, hay funcion del Via Crucis. El acto comienza a las 5:30 de la tarde

CONGREGACION DE MARIAS

Mañana a las 5:30 de la tarde habrá función de las Marias en la iglesia de San Ignacio encargándose de los cultos los turnos 7 y 10 presididos respectivamente por Da. Dolores Dominguez y Da. Natividad L. de Albert.

EN LA SANTA CATEDRAL DE MANILA

Horario de misas y otras funciones religiosas:

Dias ordinarios: Misas de 6:00 y 5:45.

Dias festivos: Misas de 6:00, 7:00 y 8:00.

Dias de domingo: Misas de 6:00, 7:00, 8:00 y 10:00.

Nota: Todos los domingos se enseña la catequesis a los niños y adultos desde las 8:00 hasta las 9:00 a. m. Y por la tarde a las 4:30 se pone de manifiesto el Santísimo Sacramento al que seguirá el rezo del Santo Rosario, Letanía Lauretana, Bendición y Reserva.

El primer miércoles de cada mes y en la Capilla parroquial se celebrará una misa de 6:00 con acompañamiento de armonium y otros motetes religiosos. Esta función solemne se hace en honor de la Pia Unión del Tránsito de San José.

Los primeros viernes del mes la misa de 6:00 se dice en la Capilla del Sagrado Corazón.

Los días 24 y 28 de cada mes hay misas de 6:00 y 9:00 en honor de María Auxiliadora y de San Judas Tadeo respectivamente.

Cada tercer domingo de mes hay una función solemne eucarística. A las 10:30 se expone solemnemente el Santísimo Sacramento y a continuación se reza la Estación Mayor, quedándose así expuesto hasta las 5:00 de la tarde en que se dará comienzo el rezo del Santo Rosario. Letanías del dulce nombre de Jesús. Conmemoración mensual de María Auxiliadora, Procesión del Santísimo por el interior del templo, Bendición y Reserva de Su Divina Majestad.

EN STA. CRUZ

Todos los martes hay misas en el altar de San Antonio de Padua a las 5:30 y a las 6:30 de la mañana

Los Terceros Domingos hay procesión del Santísimo después de la misa de ocho

ALBERTO GUEVARA Y SANCHEZ
INGENIERO CIVIL
Diseños, Planos, Especificaciones, Calculo de materiales, Administración y Supervisión de Construcciones.
153 GRAL. L. GERONIMO (antes Gardenia) TEL. 2-62-43

D. O. M.

DON PABLO PERLAS

FALLECIO A LAS 2:00 DE LA MAÑANA DE HOY, 7 DE MARZO, 1934, A LA EDAD DE 63 AÑOS, DESPUES DE RECIBIR LOS SANTOS SACRAMENTOS DE LA RELIGION

Sus desconsolados esposa, hijos, hijos politicos, nietos y demas parientes participan tan irreparable perdida a sus amistades y les ruegan le encomienden a Dios en sus oraciones.

El cadaver se halla de cuerpo presente en la Funeraria Paz. El sabado sera conducido al pueblo de Biñang, Laguna, en cuyo Cementerio Catolico sera enterrado en la tarde del mismo dia.

No se reparten esquelas. Manila, 7 Marzo, 1934.

SUMULONG ESTA AHORA CONFORME CON MONTINOLA

Los dos concuerdan en que la nueva Legislatura debe aceptar la HHC

No solo en las filas de los "pros" sino también entre los "antis" hay el deseo de que la actuación sobre la Ley HHC enmendada se deje ya a la siguiente legislatura que será elegida en las elecciones de junio.

El exjuez Juan Sumulong candidato de los "antis" para senador del cuarto distrito no está conforme con la sugestión de algunos de los "antis" de la Legislatura de celebrar sesiones especiales para actuar sobre la Ley HHC revivida. Declaró categóricamente anoche que él prefiere que la nueva legislatura en vez de la actual sea la que tome acción sobre la ley enmendada.

Dice que la siguiente legislatura estará en mejor posición de aceptar la ley porque la actual todo lo que puede hacer es aceptar o rechazar la ley; en cambio la nueva, además de aceptar la ley podría hacer los preparativos sobre la elección de los delegados a la asamblea constituyente, la reorganización de las oficinas del nuevo Gobierno y otros asuntos pertinentes.

Preguntado sobre si la aceptación de la ley enmendada por la actual legislatura, reflejaría en contra de los "antis", el exjuez Sumulong contestó que no. Dijo que en el caso de la nueva legislatura, el *issue* de si dicha legislatura es controlada por la misma mayoría o no, sería significativo, porque con la ley enmendada, la aceptación es más probable que el rechazamiento.

El Sr. Sumulong comentando sobre los últimos acontecimientos en Washington, dijo que la presente misión ha hecho mucho para allanar el camino para una mejor legislación independista. El Sr. Sumulong se negó a comentar el discurso del Comisionado Osías en el banquete en su honor en el Plaza Hotel el lunes.

Por otra parte en los círculos "pros" se dice que siendo la intención del Congreso dar al pueblo filipino una oportunidad de decidir directamente si acepta o no la ley HHC enmendada, es inevitable que esta ley sea el principal *issue* en las elecciones generales.

Los "pros" según informes no ven la justicia de que se permita a la actual legislatura actuar sobre la aceptación de la ley revivida y consideran que no es propio para la presente legislatura aceptar la ley.

El Senador Ruperto Montinola dice que aunque él no está opuesto ni se opondrá activamente a la celebración de sesiones especiales para actuar sobre la ley, sin embargo, él cree que es altamente impropio y una prueba de falta de decoro de parte de la actual legislatura que ha rechazado la ley que élla sea la que actue. Dice que la ley fué rechazada por la actual legislatura debido a ciertas objeciones específicas de la presente mayoría y que todas estas objeciones, con la excepción de la cuestión de las bases, todavía existen en la ley y por tanto la actual legislatura se halla en "estoppel".

Para Sus Ojos

El polvo, viento y el sol a menudo causan irritaciones a los ojos y parpados. Unas pocas gotas de "EYE-MO" de STEARNS aplicadas en cada ojo produce alivio, calma, limpia y quita toda congestion.

PRUEBELO!

EYE-MO

La loción perfecta para los ojos

Each fl. oz. contains: Chlorabutanol 1 gr.; Zinc Sulphate ¼ gr.; Boric Acid 10 gr.; Beberine Sulphate ⅛ gr.

FINCAS
—EN—
VENTA
Manila y Suburbios
Precios Reducidos
Razon:
"LA URBANA"
Sociedad Mútua de Construcción y Préstamos.
Paterno Bldg.
Calle Helios, Sta. Cruz

TRIBUNA LIBRE

ESTA SECCION esta destinada a articulos de actualidad y de interes publico. LA VANGUARDIA al publicarlos no se hace necesariamente solidaria de los puntos de vista que en tales articulos expresen sus autores.

Sobre la polemica entre Palma y Recto

Por TRANQUILINO TONGSON.

La polémica que han venido sosteniendo el ex-rector de la universidad oficial y el *floor leader* Sr. Recto ha dado al público una oportunidad de conocer mejor el calibre de los hombres de la vieja guardia y el de los nuevamente exaltados al poder. En el concepto de muchos el Sr. Palma rayó a gran altura en esta contienda y justificó una vez más su merecido prestigio como digno rector que fué de la universidad del gobierno y como un gran periodista y uno de los pilares más sólidos del nacionalismo filipino. La sinceridad de sus convicciones y la elevación de sus miras se reflejan en todos sus artículos y son una noble inspiración para los jóvenes de la nueva generación. Su estilo y finura de expresión encantan y contrastan grandemente con la sarta de improperios e insultos de que están impregnados los artículos del Sr. Recto y que en realidad de verdad nos inspiran la misma compasión que sentimos por un pigmeo que no pudiendo derribar a un gigante se deshace en insultos contra éste.

No parece sino que el Sr. Recto escribe por escribir articulazos sin pensar en sus argumentos, faltos de lógica los más de ellos y vacíos de sentido los otros, dando tumbos a cada paso con la consecuencia de que muchos de sus ataques cual anillo al dedo le cuadran mejor a él mismo y no al Sr. Palma.

Habla mucho el Sr. Recto de "poder (él) distinguir bien el lenguaje culto y del que habla un carretonero de la esquina" y sin embargo, tilda a sus adversarios de ser el uno un "deslenguago mozo de mulas de Osrox" y "testaferro procaz de Osrox" y el otro un "aliado benemérito del azúcar de Cuba", y "usufructuario de canongías imperialistas". Si estas frases son propias de gente culta o de un carretonero es lo que no nos ha dicho el *floor leader*.

Como muestra de lo faltos de lógica que son los más de los argumentos del Sr. Recto sacamos al vuelo lo siguiente. Dice que el Sr. Palma ha servido al Gobierno de Forbes y después al Gobierno de Harrison y de esto sacó la conclusión de que el Sr. Palma tampoco tiene convicciones fijas. No estaría mal que el Sr. Recto diese una ojeada a la lógica de Balmes y otra ojeada a su "Código de Procedimiento Civil anotado y comentado por Claro M. Recto" y verá que el hecho de que una persona haya servido a los gobiernos de dos gobernadores generales americanos sería considerado por los tribunales como inmoral e impertinente para probar que dicha persona no tiene convicciones fijas.

El Sr. Recto está que arde contra del Osmeñismo, pero ahora su prestigio como *floor leader* está en crisis y su capacidad como consejero y las dos manos del presidente Quezon puesta en tela de juicio por el diablo del Representante Festin, no vendría mal que aprendiese una lección del Osmeña, para salirse del apuro. Cuando Vicente Sotto, Don Juan Sumulong, y el mismo Sr. Recto atacaban al Sr. Osmeña, éste no contestaba, permanecía impasible, y por razones para no replicables por cada ataque de sus adversarios la figura de este hombre odiado por el Sr. Recto, en silencio y mutismo característicos aparecía más grande y sublime ante los ojos del pueblo. Así son los hombres realmente grandes, muy por encima de las pasiones bajas de los hombres. Son invulnerables a los ataques de sus adversarios e inconmovibles en su patriotismo y en sus propósitos. Como los hombres de hoy que pronto rechazan hoy una cosa como lo aceptan mañana aunque sea el mismo perro con distinto collar. Ojalá que ese perro una vez tizado con el nuevo nombre de Tyzon-Tydings-MacDuffie reciba las bendiciones del espíritu santo para que ahuyentasen de él los muchos espíritus malignos de que ha sido poseído en forma de estabilación económica, un poderoso Comisionado, limitación de inmigración obrera y reservas militares y navales que según el mismo Sr. Recto nos quitan la realidad de la independencia.

Dr. Jose A. Enriquez
Ex-cirujano Residente Hospital General
Graduado en America.
Enfermedades del Estomago, Vias Nasales y Matriz. CARBUNCO, ARRANAS Y TONSIL. CURACION OPERACION.
444 Ave. Rizal—Tel. 2-35-6
9:00 a 11:00—4:30 a 5:30 diarias
Tel. Res. 6-84-75

Los Niños Juguetones Necesitan KARO

El delicioso jarabe dulce Karo suministra al sistema una abundancia de glucosa, el azucar de la sangre normal del cuerpo humano.

Karo se digiere con facilidad. Al instante de llegar al estomago sus maravillosos elementos que dan energia reviven la deficiente circulacion, estimulan el apetito y fortalecen los nervios, glandulas y tejidos del cuerpo. Los doctores le diran cuan bueno es Karo para los niños en desarrollo.

A todos los niños les gusta el Jarabe Karo—en la leche, pudin, cereales o esparcido en el pan.

Obtenga Karo en su almacen de comestibles. Fijese en la Lata Encarnada o Azul.

Pida el interesante folleto gratis "The Food of the Infant and the Growing Child."

Connell Bros Co. Ltd.
Insular Life Bldg.
Manila
(82)

610—1

TIENE UD. ESTOS SINTOMAS?

ES "DHOBIE ITCH" USE UNGUENTO 'ABSORBINE'

Apliquese el Unguento "Absorbine" al instante. Mata los germenes que se introducen en la piel causando esta molesta enfermedad "Dhobie Itch." No demore—"Dhobie Itch" es muy contagioso y se propaga rapidamente. El Unguento "Absorbine" da alivio al instante y cura el mal.

El Unguento "Absorbine" ha sido usado durante años las irritaciones de la piel, cortaduras, torceduras, musculos doloridos, cuello endurecido y enfriamientos del pecho.

Para una muestra liberal envie este anuncio con su nombre y dirección a la Philippine-American Drug Company, Manila.

Formula: Lanolin 80 partes, Cera 10 partes Menthol 8 partes, Acetone 7 partes, Sassafras 5 partes, Benzoic 2 partes, Phenol 1 parte, Inert base 37 partes.

Siempre Uniforme como bebida tonificante, enriquecedora de la sangre, para las madres que dan los pechos y los convalescientes.

En todos los almacenes

San Miguel Brewery

M.E.C.D. 2016

PAGINA SOCIAL

De la COLONIA ESPAÑOLA

Por Gloria Romero Salas
Teléfono 5-19-07

La señorita Luz Kahn, que será una de las damas de la señorita Colon Gonzalez, ofrecerá esta tarde un Té "Bath Shower" en su honor, en el Army and Navy Club, al que han sido invitadas, la Sra. de Manuel Moran, Sra. de Jose R. McMicking, Sra. de Enrique Gonzalez-Diaz Sra. de Leopoldo Kahn, hijo, Sra. de A. C. Hall, Sra. Ramona Gonzalez, Sra. de George Moss, Sra. de Arthur Landahl, Sra. de Hans Paul Anderegg, Sra. de C. H. Davies, Sra. de Rafael Gonzalez.

Y las señoritas Muchi y Amelia Brias, Matilde y Consuelo Zobel, Lolin y Milagros Mendezona, Julita y Amalita Ortigas, Charito, Angelita y Carolina Sobral, Mila, Lucy y Pili Brias, Rosie Moss, Consuelo Olgado, Maruja Romero-Salas, Jean Thornton, Ruth Cadwallader, Minnie Loewinsohn y Angelina Camahort.

Despues de pasar una larga temporada en Hongkong han regresado ayer en el "General Sherman" la Sra. de D. Luis Aboitiz con sus hijos, su hermana señorita Maria Antonia Montenegro y la señorita Francisca Moraza.

D. Jose Razon y señora, ofrecieron ayer tarde un "Te-Mahjongg" en su residencia, al que estuvieron invitados, D. Joaquin Mencarini y señora, Da. Mercedes S. Vda. de Morro, D. Isidoro Armada y señora, D. Jose Quintana y señora, Sra. de Blardoni, D. Jose Trill y señora, D. Luis Romero-Salas y señora, Srta. Maria Sotelo.

En el "Mayon" ha marchado ayer a Zamboanga la Sra. Da. Angela Terol de Such.

Mañana, dia 8, aniversario de la muerte de don Julio de la Rosa, se dira una misa en la Iglesia de San Beda a las 7:00 a. m., en sufragio del alma del finado.

La familia de la finada Sra. Dña. Maria Milagros Vda. de Chiene, fallecida el domingo 4 del actual, agradece por medio de estas lineas a todas sus amistades, las manifestaciones de pesame y expresiones de condolencia recibidas en su reciente duelo.

PERSONALES

Ayer fue operado de apendicitis en el Saint Joseph's Hospital, el Sr. Jose M.a Olariz, afecto a la Casa Pellicer. Practico la operacion el Dr. Moreta. El paciente ocupa el cuarto No. 17.

La señorita Delfina San Agustin celebro su cumpleaños en el dia de ayer con un 'party' familiar en su residencia.

La junta de damas del Hospital de San Lucas celebra su reunion mensual este dia.

Una reunion del Catholic Women's Club se efectuara a las 4:30 de esta tarde en la casa No. 1216, de la calle Mabini.

La Srta. Asuncion Loanco, hace constar, que ella no es consejera de la Philippine Operatic Enterprise.

La Manila Teachers' Association debuta ante el microfono

El primer programa de radio de la Manila Teacher's Association presenta un grupo de piezas filipinas que seran cantadas por la conocida 'teacher' soprano Victoria Concepcion y otras maestras de la Ciudad de Manila. El programa sera diseminado el sabado proximo 10 del actual, desde la estacion KZRM de la Radio Manila, a las 7:00 p. m. Los numeros musicales han sido preparados bajo la supervision de la Srta. Gregoria Rodil, supervisora de musica en las escuelas de la Ciudad, y una de las conocidas cantatrices de esta capital. El programa completo es como sigue:

1. Duo: Kung Sakali Man—Srta. Victoria Concepcion, Sr. Luciano Tapia
2. Solo: A Ballad-Llamas—Sr. Luciano Tapia
3. Discurso—Sr. Pablo Cañizares, Presidente, Manila Teachers' Association
4. Cuarteto: My First Kundiman Santiago—Srta. Candida Filoteo Srta. Victoria Concepcion, Sr. Francisco Tonagbanua, Sr. Luciano Tapia
5. Vocal Solo: Hibik ng Filipinas-Santiago—Srta. Petronila Ilagan
6. Trio Mixto: Peace At Night—Srta. Petronila Ilagan, Srta. Candida Filoteo, Sr. Luciano Tapia.

Los HUEVOS HACARIN VITA son Frescos y Nutritivos, y se venden a precios razonables. SERVICIO GRATIS A DOMICILIO Llamen al 2-30-90

CERA para SUELO YCO PARA SUS SUELOS
DE VENTA EN TODAS PARTES

El recital de graduacion de Mary Bowler

¡Mary Bowler! Asi se llama esta nueva pianista benedictina que, el domingo pasado, hizo gala de sus excelentes cualidades artisticas en su concierto de graduacion como profesora de piano en el "Saint Cecilia's Hall", de Colegio de Santa Escolastica.

Comenzó su programa con la 'Sonata', en la mayor, de Paradies. Luego interpretó el primer movimiento de la Sonata en si menor, de Chopin, el imponente Concerto en do menor, de Beethoven, en conjuncion con la orquesta de la Constabularia, bajo la direccion del Teniente Fresnido. Despues de esto la pianista ejecuto tres bonitas piezas agrupadas en el cuarto numero del programa. Donde mas se distinguio fue en la soberbia obra "St. Francis of Assissi's Sermon to the Birds", de Liszt. La interpretacion dada a esta pieza fue espléndida. La concertista cerró el programa con el "Wedding Cake" de Saint-Saens, transcrito por Benfeld, ejecutado con una soltura y un dominio admirables.

La Srta. Fanny Calvin, acompañada al piano por la Srta. Carmen Crow, entonó "Italy", de Mendelssohn, cosechando muchos aplausos. La orquesta tocó "Flirtation", de Speck, como numero extra del programa.

El escenario estaba hecho un jardin lleno de flores.

Encabezaban la concurrencia, el Arzobispo Hurth, el Obispo Finneman, el Abad de los Benedictinos, y el Dr. Luther Bewley.—J.N.Q.

"VIOLETA" Y "ALFREDO"

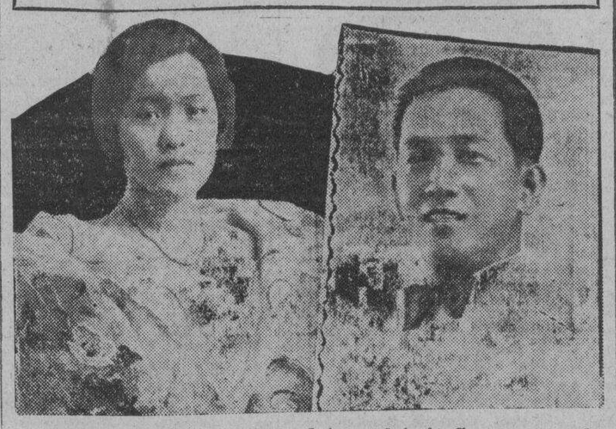

La soprano Nelia Manalo y el tenor Octavio Cruz, que anoche cosecharon nuevas ovaciones en la opera 'La Traviata', cantando los primeros papeles de 'Violeta' y 'Alfredo Germont'.

Animacion por el lauriat del Club Filipino

Tres dias escasos quedan para la celebracion del 'lauriat' y baile del Club Filipino. Como se habia anunciado hace dias, esta fiesta tendra lugar el sabado proximo, 10 de marzo, desde las siete de la noche. Muchas familias estan preparadas para asistir al baile del sabado, que ademas de ser un dia favorito, registra la celebracion del primer lauriat' que ofrecen los miembros del Club Filipino en el presente año de 1934.

Las reservas de mesas se cierran en la noche del viernes, dia 9, vispera de la fiesta. Los socios que no han reservado sus mesas hasta ahora, deben apresurarse cuanto antes pues los sitios se estan cubriendo con gran rapidez que se teme no quede ya ningun hueco para los rehacios.

Una de las mejores orquestas de Manila y un programa especial de entretenimientos amenizaran la fiesta. Se puede asegurar que sera una de las reuniones mas divertidas y concurridas del Club Filipino.

Filomena Legarda y Maria Crisostomo daran su concierto de graduación el 10

Dos alumnas distinguidas de la Academia de Musica de Manila, las Srtas. Maria Crisostomo y Filomena Legarda se graduan este año en piano y violin, respectivamente. La Srta. Legarda es la primera alumna de la Academia que se gradua en violin desde que se establecido este conservatorio privado. Ella es alumna del profesor Michael Wexler. La Srta. Crisostomo es discipula de la profesora Victorina Lobregat. El recital de grado de las Srtas. Legarda y Crisostomo se celebrara en el salon de San Beda el sabado proximo, 10 del actual, a las 9:00 p. m. Las dos graduandas ejecutaran sus principales piezas del 'recital' en el 'Commencement Concert' de la Academia de Musica en el Manila Opera House con acompañamiento de orquesta.

El 'Commencement Concert' esta señalado para el martes, 20. Mañana publicaremos el programa del recital de las Srtas. Legarda y Crisostomo.

Traviata, cantada por artistas de la Chamber Music Society obtuvo otro exitazo anoche

"Il Trovatore", para dentro de breve; la Gonzaga y Soledad Villareal cantaran los papeles de Leonora y Azucena

Decididamente, "La Traviata", lo mismo que "Aida", son obras de cartel, de duradero cartel, para la Manila Chamber Music Society, la que viene presentandolas, para regalo del publico con empeño y decision, con justeza y propiedad, laudables. Ambas son del maestro Verdi y de extensa y arraigada popularidad entre la gente devota de operas en Filipinas; con todo, pocas compañias se han atrevido jamas a ponerlas en el cartel las veces, que lo ha hecho la Manila Chamber Music Society y con publico que responde invariablemente. ¿Que será la clave de tamaño logro, nada menos que bajo circunstancias desfavorables por obra y gracia del embargo del oro y la inundacion de musica de oropel? Contestando la pregunta, hay quien descifra el misterio, de este modo: "Es que la Manila Chamber Music Society, sobre escoger obras atemperadas al gusto musical, no adulterado de los filipinos, y presentarlas con orquestacion, atrezzo, masa coral y vestuario adecuados y cabales, todavia ha sabido buscar, descubrir e incrustar de "right singer in the right place".

En efecto, asi como la Gonzaga es una Aida de las pocas, que entran en libra, tambien la Manalo viene, en La Traviata", como anillo al dedo: una "Violeta" que satisfaria a sus creadores, Piave, Verdi y Dumas juntos, si estos vivieran aun. Nelia Manalo, interpretando su nada facil papel en la obra, probó una vez mas, no solo que estaba en su elemento, como la estrella en el firmamento, sino, mejor todavia, que era una estrella no estancada, siempre ascendente, cada vez mas luminosa, como cantante y como actriz. Con esto no se quiere dar a entender que los demas interpretes de "La Traviata" se hallaban en eclipse. No, que Octavio Cruz se reveló un "Alfredo Germont" ya muy distinto del debutante en la misma obra el año pasado. En voz y accion se le ha apreciado por el publico notoria mejora. Vicente Vera, aquejado de afonia, no solo supo disimularla, sino que hizo una encarnacion estimable de "Georgio Germont.

Josefa Versoza en "Flora", Carmen Bernabe en "Aunina", L. Centenera en "Baron de Duphol", L. Garchitorena en "Gastone" estuvieron apreciables, lo mismo que el grupo de toreros, el cuadro de pizpiretas gitanillas y, sobre todo, el coro general que, bajo la batuta del maestro director y concertador, se portó muy bien, muy a compas, muy afinado.

Publico, hubo bastante con refuerzo de amantes de la musica clasica, venidos de Nueva Ecija, Pampanga, Bulacan y otras provincias.

Un acontecimiento en perspectiva: hacia el 3 de Abril entrante se anuncia "Il Trovatore", con la Angela de Gonzaga, soprano de creciente nombradia, y la Soledad Villareal, mezzo-soprano, encarnando, respectivamente, a Leonora y Azucena.—*Ana Haw.*

Novena en la Catedral en honor de San Jose

Desde el Domingo, 11 de Marzo, se dará comienzo en la Capilla de la Santa Iglesia Catedral, el solemne Novenario en honor al Transito de San Jose, cuya fiesta tendrá lugar el dia 19 de este mes.

Por las mañanas, durante el novenario, habran misas a las 6:00 y a las 6:30 a. m., con cantos y motetes. Se dira la novena durante la misa.

El lunes, 19 de marzo, y ultimo dia del novenario habra, ademas de las dos misas ordinarias, una misa cantada a las 7:00 a. m., con sermon.

Despues de las misas se dara a besar la reliquia del Santo.

Esplendida fiesta en el Club Tan por un bautizo

En la Iglesia de Binondo fue bautizado el domingo pasado el niño Tan, hijo de un fabricante de esta capital, el Sr. Tan Tay, habiendo actuado de padrinos, el Sr. Eduardo del Rosario Tan Kiang, padre de Miss Philippines de 1934, Srta. Clarita Tan Kiang. La fiesta, una esplendida cena seguida de baile, se dio en el Club Tan en la misma noche del bautizo. En la fotografia aparecen algunos de los invitados: Srtas. Clarita Tan Kiang, Alicia de Santos, Teresita Salgado, Angelina Diy, Betty Tan Kiang, Ester de Leon, Presentacion y Purificacion Sabaya, Rosario Nadal, Lydia Diy, Sr. Tan Tay, Sr. Del Rosario Tan Kiang, Sr. Julian Salgado y señora, C. P. Arquiza, F. Estrella, M. Cano, A. Gonzalez y señora, J. Azarraga y señora, R. Reyes y señora, familia del Juez Del Rosario, Dr. Vidal Tan y señora, ex-concejal Bienvenido Tan y señora, Emilio Virata, Tan Song Pong, Charles R. Pollard, R. C. Santos, y varios mas.

Se marchan mañana para Europa y E. U.

El Sr. Alfredo Carmelo, secretario-tesorero de 'Carmelo & Bauerman', se embarca mañana en el 'General Sherman', para un viaje alrededor del mundo en compañia de su familia. Estaran ausentes proximamente seis meses. En la fotografia estan, sentados, la Sra. Elvira Ullmann de Carmelo y el Sr. Alfredo Carmelo. De pie de izquierda a derecha se hallan, Maxima, Laura, y Concepcion Carmelo.

Urgiendo más estaciones de Radio locales

Por DIAL

¿Por qué no tendremos más estaciones de radiodifusión? Sólo contamos con tres, KZRM, KZEG, y KZIB. Y las tres están en Manila. No hay ninguna en provincias, y es una lástima.

Si tuviéramos una estación en el norte y otra en el sur, por ejemplo, estariamos todos en más contacto. Estaríamos al día en cuanto a los sucesos de lejanas provincias y llegaríamos a conocer a artistas filipinos que jamás o raras veces han venido a Manila.

El hecho de que una sola casa comercial de Manila tenga dos estaciones, y buenas, indica que no debe costar mucho dinero mantenerlas. En cuanto a su adquisición, tal vez cuesten mucho, pero su costo queda al fin y al cabo compensado con las utilidades que reportan. Además, el Gobierno subvenciona a esas estaciones con parte de lo que cobra por derechos de licencias. Y tales derechos se podrian ir aumentando a medida que aumentara el número de estaciones.

No debe olvidarse que hoy dia la radiocomunicación es una cosa necesaria para la vida, y sobre todo para la comercial e industrial. Si una casa productora situada en Iloilo, por ejemplo, tuviera una estación de radiodifusión, pronto se daría a conocer al resto del archipielago y a las principales poblaciones del oriente.

No contamos con ninguna estación de aficionados, como cuenta Kuala Lumpur, en Singapur, que por cierto es muy potente. No contamos con ninguna estación de onda corta. Somos muy apáticos en esto. El Japón tiene varias estaciones, no solamente de onda larga sino también de onda corta. En cualquier momento se puede oir alguna de ellas. De este modo los japoneses que viven en Filipinas están al tanto de lo que ocurre en su pais. En cambio, los filipinos que viven fuera de Filipinas nada oyen de aqui, nada saben de nosotros.

¡Ojala que pronto sea un hecho el que contemos con más estaciones KZ, que son las letras asignadas a Filipinas para las estaciones de radio!

Notas de Cavite

Jóvenes entusiastas forman una sociedad; T. Montoya, presidente

Por ANNE B. CORKLE

En el pueblo de General Trias acaba de formarse una sociedad recreativa con el nombre de "Mapagtiis', integrada por jovenes entusiastas de la provincia de Cavite. El fiscal auxiliar de la provincia Sr. Tereso Montoya ha sido elegido presidente de la asociacion. Los otros dignatarios son: Sulpicio Olimpo, vice-presidente; Julian A. Medina, secretario-tesorero; 'manager', presidente municipal Angel M. Genuino.

Entre los miembros, figuran, el juez Fernando Viniegra, de Kawit; el Dr. Mariano Sarinas; el Sr. Miguel F. Trias; el jefe de policia Jose B. Gloriano; el Sr. Cipriano Mojica, secretario del gobernador Espiritu; el Sr. Marcelino M. Ignacio, y los Sres. Cornelio Sison, Lucio Nacon y Quintin Rayos.

Directora

La Srta. Gregoria Rodil, que dirige el primer programa musical de radio de la Manila Teachers' Association. Este programa se diseminara por la Radio Manila el sabado, 10 del actual.

Exposición de obras de arte en una Academia

Las Madres Franciscanas que tienen abierta una Academia de Bellas Artes y Lenguas Extranjeras en la calle Manrique No. 142, al lado del Convento de la iglesia de Sampaloc, pondran en exhibicion las obras de sus alumnas en los dias 11, 12, 13 y 14 de marzo. La exhibicion estará abierta de 9 a 12 a. m. y de 4 a 6 p. m. A esta exhibicion está cordialmente invitado el publico.

Entre las alumnas de esta institucion, está, la Sra. Lumen Sumulong de Boncan, esposa del Dr. Antonio Boncan, quien durante los diasmencionados exhibirá sus labores de pintura que son un verdadero primor artistico. Otras conocidas alumnas tambien presentaran sus trabajos en esta exhibicion de la Academia de Bellas artes.

Princess Pat FACE POWDER ...with the almond base

Lamparas y Pantallas
Pantallas de calidad a precios bajos.
Muchos nuevos diseños.
Pergamino y Enseres
Phil. Education Co.

MANILA GRAN OPERA HOUSE
JUEVES, MARZO 8
A las 8:45 p. m.
Reprisé
A beneficio de la
Srta. Mercedes Matías
RIGOLETTO
BILLETES:
Palcos .. .. .. ₱20.00 y ₱15.00
Butacas .. .. .. ₱ 3.00 y ₱ 2.00
Entrada General.. .. .. ₱ 1.00
De venta en
ESCOLTA DRUG STORE

MUSGO DE PANTANO es la sustancia ideal para su jardín durante la temporada de calor—Retiene la humedad preveniendo que se seque el suelo. Dos pulgadas de este musgo en su jardín le será de gran provecho, para el cesped, suelo de sus plantas con flores u otras que reciban la acción del sol. Puede Ud. aplicarlo con el rastrillo ahora o mas tarde y después verá que magnífico resultado!
PARSONS HARDWARE CO., INC.
805 ECHAGUE MANILA

THE FRENCH ART SCHOOL
531 A. MABINI
SEÑORAS!! He aquí su oportunidad!!
NUESTRAS NUEVAS CLASES SE ABRIRAN EL MARZO 15
AHORA ES LA OCASION DE MATRICULARSE!
Enseñamos como hacer cualquier modelo de vestido, diseño, ajuste, ropaje con pliegues artisticos, armonizar colores franceses y todos los ramos de CORTE y CONFECCION.
NUESTRAS PROFESORAS CUENTAN CON MUCHA EXPERIENCIA Y NUESTROS PRECIOS SON LOS MAS BAJOS EN LA CIUDAD.
POR ₱50.00 RECIBIRAN UN CURSO COMPLETO DE CUATRO MESES CON DIPLOMAS GRATIS AL GRADUARSE.
CLASES 4 DIAS A LA SEMANA—MAÑANA Y TARDE
MODISTA FRANCESA Mrs. SOPHIE HIRSCHBERG
Acuda hoy para mas pormenores

BOMBAY BAZAR
(Pohoomull Bros.)
Se Ha Trasladado Ahora al
70—ESCOLTA—70
Visite nuestro nuevo local y vea nuestra nueva existencia.

Los perfumes Dana transforman la realidad en sueño y el sueño en realidad
Dana
De venta en las principales farmacias y en
VDA. E HIJOS DE JUAN P. PELICER
T. Pinpin 24, 26, 28 Manila. Teléfono 2-15-40

Pecas
¿Desea Ud. Quitarlas?
LA "Crema Bella Aurora" de Stillman para las Pecas blanquea su cutis mientras que Ud. duerme, deja la piel suave y blanca, la tez fresca y transparente, y la cara rejuvenecida con la belleza del color natural. El primer pote demuestra su poder magico.
CREMA
BELLA AURORA
Quita las Pecas & Blanquea el cutis
En Ingles, La Crema Bella Aurora se llama "Stillman's Freckle Cream"
De venta en toda buena farmacia.
Stillman Co. Fabricantes, Aurora, (Ill.) E. U. A.

BLANCOS desde luego
PARA LA GRADUACION .....
PARA LA SEMANA SANTA .....
ZAPATOS DE ESCARPIN DE UN OJAL PARA CINTA ....del hilo blanco más fino ....preciosos en todos sus detalles y—
SANDALIAS DE HILO.... frescas y de apariencia sencilla pero muy elegantes para el verano.
HAMILTON-BROWN
109-11 Escolta

EL ZENITH
JEWELRY STORE
Desea Anunciar
que ha trasladado su establecimiento temporalmente al 66 Escolta, frente al Edificio del Crystal Arcade.
20% a 50% de Descuento
66 Escolta
Tel. 2-29-85 P. O. Box 257

CURSOS DE 2 MESES
en Ondulado Permanente y "Make-Up"
POR la aficion de muchas de provincias y maestras, el "Aguinaldo Institute" ha decidido dar por primera vez cursos especiales de verano para el estudio de Ondulado Permanente y "Make-Up" comenzando el 2 de Abril, 1934. Habrá clases diariamente; por eso un curso termina en dos meses solamente. Esta es una rara oportunidad. Matriculaos hoy mismo.
Comenzando el 2 de Abril 1934
AGUINALDO INSTITUTE
Edificio Aguinaldo, 514-520 Juan Luna
Manila, I. F.

M.E.C.D. 2016

Perez reelegido presidente de la asociacion cocalera

Sociedad cooperativa y otras medidas aprobadas

Después de dos días de discursos y discusiones, la convención de los plantadores de coco inaugurada el lunes, fué clausurada ayer tarde. Importantes acuerdos tendentes a remediar la presente difícil situación que está afrontando la industria cocotera de Filipinas como la petición de moratoria para las deudas contraídas por los plantadores al Banco Nacional y al Banco Postal de Ahorros, la condonación de los recargos por morosidad en el pago de los impuestos correspondientes a los años anteriores y reducción del tipo de amillaramiento a 30 por ciento solamente, fueron aprobados por los convencionistas.

Voto de confianza a Perez y a la directiva

Antes de clausurarse ayer tarde las sesiones de la convención, los delegados aprobaron un voto de confianza en su presidente, ex-secretario Filemón Perez y a los otros miembros de su directiva, reeligiendo a todos. La entera junta directiva de la Asociación de Plantadores de Coco, seguirá administrando los intereses de la asociación durante el año en curso con la única alteración de que, además de los directores relegidos, figuraran como directores honorarios todos los gobernadores de las provincias productoras de coco.

La junta directiva reelegida ayer es como sigue: Hon. Filemón Perez, presidente; Prof. Conrado Benitez, secretario; directores: Hon. León G. Guinto, Potenciano Malvar, Nicolás Capistrano, Gregorio Pelaez, Máximo Rodriguez, Conrado Benitez, Pío V. Corpus, Jacinto Valenzuela, Bernabé Aquino, Vicente del Rosario, F. B. Sarabia, y los gobernadores de las provincias productoras de coco.

La industria en estado de emergencia

Once importantes resoluciones fueron aprobadas ayer tarde por la convención antes de clausurar sus sesiones, siendo la más importante la que declaraba la industria en "estado de emergencia" y urge inmediata acción para remediar el mal y evitar que toda la industria cocotera de Filipinas, fuente de recurso de más de cinco millones de familias quede totalmente arruinada.

Para este paso, la convención ha acordado autorizar a su comité de hacienda encabezado por el ex-secretario Hon. Catalino Lavadia, para que juntamente con el presidente de la asociación Hon. Filemón Pérez y el secretario de la asociación Sr. Conrado Benitez celebre una conferencia con el sub-secretario del Interior y Trabajo, Hon. León G. Guinto, para exponer al mismo la situación en que se encuentra la industria del coco y la necesdad de adoptar medidas extraordinarias como la condonación de los recargos por morosidad en el pago del amillaramiento correspondiente a los años anteriores y reducción a treinta por ciento del valor amillarado de los terrenos plantados de coco. Cooperarán además con el comité de hacienda el gobernador Zurbito de Masbate, el gobernador Ignacio de Mindoro, el gobernador Alvero de Romblón, el representante Isidro Vamenta, y el comerciante Sr. Mariano Garchitorena.

Organización de una oficina en Manila

El presidente reelegido Sr. Filemón Pérez, anunció ayer tarde que tan pronto como la asociación consiga de las autoridades correspondientes la condonación de los recargos por morosidad y la reducción del tipo de amillaramiento, se procederá al establecimiento de una oficina central en Manila, la cual se encargará de dar los pasos para la organización de una sociedad cooperativa que se dedicará a la compra y venta de la copra producida en Filipinas y supervisará directamente el envío del producto a los mercados europeos sin la necesidad de la intervención de otras agencias. Forma parte del plan de la asociación de plantadores de coco, en su propósito de establecer una sociedad cooperativa, convocar subastas entre las empresas navieras de transportación a fin de conseguir reducción en la tarifa de fletes para la copra y el aceite.

También hay el plan de organizar asociaciones cooperativas en cada localidad las cuales estarán en directa comunicación con la oficina central en Manila. Se cree que mediante esta asociación cooperativa los cocoteros podrán vender fácilmente sus productos, obtener buenos precios para los mismos, y hasta cobrar por anticipado el producto de la venta.

Nueva utilidad del agua del coco

Durante los dos días de convención de los cocoteros se expuso ante los mismos, por mediación de la oficina de Fitotecnia, las diversas utilidades que se pueden obtener del coco. Se mencionó especialmente en la última sesión de ayer tarde que Mr. P. F. Homuth, un químico alemán, después de algunos años de estudios e investigaciones, ha encontrado que el agua del coco es una materia prima excelente para la fabricación de bebidas refrescantes que puede rivalizar ventajosamente con el famoso cocacola que viene de los Estados Unidos.

Mr. Homuth explicó que la explotación de esta nueva fase de la industria cocalera no solamente podrá sostener y dar salida a la gran producción de coco que tenemos en Filipinas sino que también será productiva y quizás dará mayor incremento a la producción. Las maquinarias para la fabricación de bebidas refrescantes a base del coco están disponibles en Alemania. Un capital de P100,000 es bastante para emprender una operación en gran escala, y surtir de bebidas refrescantes a los países extranjeros. La explotación de esta industria está tan perfeccionada que se puede producir refrescantes al precio de cinco céntimos por cada botella, ganando el productor alrededor de tres céntimos por cada botella. Una fábrica dedicada a la producción de bebidas refrescantes a base del coco, capitalizada en cien mil pesos, puede producir de 20,000 a 30,000 botellas de refrescos al día. El promedio de aprovechamiento es de dos botellas de refrescante por cada coco y medio.

Hon. Filemon Perez
Presidente

206 delegados presentes en la convención

La convocatoria para la celebración de la convención fué acogida entusiastamente por todas las provincias productoras de coco. Un total de 206 delegados, nombres de los cuales publicamos en una lista separada, asistieron a las sesiones. El sub-secretario Sr. León G. Guinto dice que además de dichos 206 registrados en la lista de convencionistas, hay otros cien poco más o menos que vinieron a Manila y que tomaron parte en las deliberaciones pero que no quisieron hacer constar sus nombres.

Las provincias representadas en la convención son: Laguna, Tayabas, Camarines Norte, Manila, Albay, Misamis Oriental, Marinduque, Sorsogón, Camarines Sur, Samar, Rizal, Negros Oriental, Negros Occidental, Mindoro, Batangas, Leyte, Romblón y Masbate. Además asistieron a las deliberaciones representantes de las firmas comerciales e industriales establecidas en Manila y provincias, dedicadas a la industria y comercio de la copra, como "Polo Coconut Plantation" de Negros, representado por Mr. J. T. Knowles; Spencer Kellogg & Sons, representada por H. Dean Hellis; Philippine Refining Company, representada por Mr. Kennetch B. Day; Mr. F. L. Laurence, en representación de la firma Orth and Stevenson; y Mr. T. O. Meyers por la Luzón Brokerage Company.

Once acuerdos adoptados en la sesión de ayer

Las resoluciones aprobadas por la convención en su sesión de clausura ayer tarde son las siguientes:

1. Informe del comité de coordinación encabezado por el Sr. Gregorio Nieva recomendando la organización de asociaciones cooperativas en todas las provincias productoras de coco, teniendo por modelo la asociación cooperativa constituída en la provincia de Tayabas.

Sr. Gregorio Nieva
Presidente del Comite de Coordinacion

2. Informe del comité de finanza encabezado por el Sr. Catalino Lavadía recomendando la supresión del pago de un peso de cuota para la admisión de los miembros de la asociación.

3. Informe del comité de mercado, encabezado por el Sr. Mauricio Cruz, sobre la organización de una sociedad cooperativa para supervisar la exportación de la copra por medio de la Philippine Planters Association.

4. Resolución propuesta por el gobernador José Zurbito de Masbate recomendando al comité de finanza que busque la manera de evitar el embargo de las propiedades cocoteras por morosidad en el pago de los impuestos.

5. Informe del comité de finanza que contiene las siguientes recomendaciones: (a) Remisión de no menos del 70 por ciento del impuesto territorial; (b) condonación de los recargos por morosidad en el pago de los impuestos durante los años anteriores; (c) petición al gobernador general para que nombre un comité que discuta con el comité de finanza de la asociación sobre la petición de remisión del 70 por ciento de los impuestos y revisión del tipo actual de amillaramiento de los terrenos cocaleros.

6. Envío al Congreso de los Estados Unidos de una protesta general de la Asociación de Plantadores de Coco en vista de las numerosas resoluciones de otros miembros de la asociación que por alguno u otro motivo no pudieron asistir a la convención.

7. Facultar al Comité Ejecutivo de la Asociación y a su presidente para encargarse de la defensa de los intereses cocoteros aquí y en los Estados Unidos y que haga esfuerzos para llevar a cabo los acuerdos adoptados.

Hon. Catalino Lavadia
Presidente del Comite de Hacienda

8. Expresar las simpatías de la asociación a todos los planes concretos sometidos con vistas a remediar la difícil situación de la industria, y que el comité de industrialización del coco sea alentado para llevar a cabo sus proyectos y para que perfeccione sus descubrimientos.

9. Que la celebración de la próxima convención de plantadores de coco se hiciese bajo los auspicios de la Philippine Coconut Planters Association.

10. Conseguir la cooperación de la oficina de Educación para fomentar entre los escolares el consumo de dulces confeccionados a base del coco.

11. Resolución expresando el agradecimiento de la asociación a su presidente, secretario y a todos los comités y a los funcionarios del gobierno que cooperaron para la debida celebración de la convención.

300 plantadores de coco venidos de treinta y un provincias cocoteras, en la convencion

Un total de 31 provincias, entre regulares y especiales de las Islas, son cosecheras de coco, según informes acopiados en el Departamento del Interior y Trabajo. De ellas, 19 tienen sometidos sus informes sobre area sembrada de coco, número de árboles ya fructiferos, valor amillarado, contribución territorial pagada y tanto por 100 de la misma en comparación con los demás tributos. A grandes rasgos, los terrenos cocales de dichas 19 provincias, sujetos a contribución territorial, están amillarados en mas de P200,000,000, contienen unos 37,000,000 de arboles frutales y pagan un impuesto territorial por valor de P2,000,000, poco mas o menos.

De las 19 provincias aludidas, he aquí las tres más importantes en orden a su:

NUMERO DE ARBOLES	
Tayabas	8,693,321
Laguna	8,312,418
Albay	2,846,750

AREA SEMBRADA		
Tayabas	H	263,775
Camarines Sur	H	125,040
Samar	H	62,198

VALOR AMILLARADO	
Tayabas	₱75,768,400
Laguna	₱34,010,970
Camarines Sur	₱12,717,620

IMPUESTO TERRITORIAL	
Tayabas	₱662,971.23
Laguna	₱297,595.99
Camarines Sur	₱111,282.00

A dichas provincias eminentemente cocoteras siguen en importancia Samar con 2,100,235 (árboles), 62,198 (H.), P10,581,400 (valor amillarado) y P92,587.78 (contribución territorial); Leyte con 2,452,324; 24,532; P8,343,690 y P93,008.07; Sorsogon, con 1,760,209; 50,333; P9,140,008 y P79,975.70; Albay con 2,846,750; 33,746; P5,747,780 y P49,978.53. En razón a la proporción de la contribución territorial de cada provincia al total de sus contribuciones públicas, he aquí el orden:

1. Laguna	82%
2. Tayabas	79%
3. Zamboanga	71%
4. Lanao	66%
5. Samar	52%
6. Camarines Sur	50%
7. Misamis Occidental	50%
8. Agusan	47%
9. Sorsogon	40%
10. Capiz	38%
11. Sulu	30%
12. Cotabato	27%
13. Leyte	25%
14. Albay	21%
15. Davao	21%
16. Antique	12%
17. Iloilo	11.4%
18. Negros Occidental	11%
19. Pangasinan	2.7%

Faltan los informes de Batangas, Bohol, Camarines Norte, Cebu, Masbate, Mindoro, Misamis Oriental, Negros Oriental, Palawan, Romblon y Surigao.

Muchas provincias afectadas por el impuesto de sisa han estado representadas en la convencion de los cocaleros, clausurada ayer en el Plaza Hotel, y son las de Tayabas, Laguna, Batangas, Rizal, Samar, Leyte, Marinduque, Mindoro, y la region bicolana, Cavite, y Misamis Occidental. Unos trescientos delegados asistieron a la convencion incluyendo los no registrados.

Una lista de los delegados obtenida esta mañana presenta los siguientes nombres, con los respectivos pueblos de los delegados:

Eduardo D. Alabastro, de Tiaong, Tayabas.
Gregorio Marquez de Lucena, Tayabas.
Paulo C. Macasaet, de Candelaria, Tayabas.
Andres Alabastro de Tiaong, Tayabas.
Frollan Lopez, de Lucena, Tayabas.
Rep. Ruperto Kapunan, de Leyte.
Jose S. Mercado, de San Juan Batangas.
Severo Mercado, de San Juan Batangas.
Simeon A. Ramos, de Sariaya, Tayabas.
Geronimo V. Cudero, de Tayabas Tayabas.
Marcelino Valderramas, de Tayabas, Tayabas.
Moises Cades, de Atimonan, Tayabas.

Prof. Conrado Benitez
Secretario

Gaudencio Ella, de Atimonan, Tayabas.
Jose Zurbito, de Masbate.
Lucas Bayot, de Masbate.
Vicente T. Llamas, de Pagsanjan, Laguna.
A. Potenciano, de Tayabas, Tayabas.
Ventura Zaballero, de Lucena, Tayabas.
Jose C. Reyes, de Tayabas, Tayabas.
Demetrio C. Nalagan, de Pangil, Laguna.
Santiago J. Reyes, de Tayabas, Tayabas.
Eleuterio C. Alikpala, de Pola, Mindoro.
Celso M. Alikpala, de Pola, Mindoro.
Marciano San Mateo, de Makati, Rizal.
Nicodemus D. Belen, de Alaminos, Laguna.
Antonino Maximo, de Unisan, Tayabas.
Francisco F. Fule, de Alaminos, Laguna.
Maximo B. Solis, (1331 Pennsylvania, Manila).
Ex-secretario de comercio, Filemon Perez, de Lucena, Tayabas.
Vicente Tañada, de Gumaca, Tayabas.
Jacinto Valenzuela, de Sta. Cruz, Laguna.
Dr. Antonio Gomez, de Pagsanjan, Laguna.
Teopisto Crisostomo de Pagsanjan, Laguna.
P. B. Cabuniang, de Tiaong, Tayabas.
Benito Alabastro, de Tiaong, Tayabas.
Ricardo B. Ticson, de San Pablo, Laguna.
Roman Fernandez, de Sto. Tomas, Batangas.
Gregorio G. Sanciangco, (1500, Avenida Rizal, Manila).
Feliciano F. Escorde, de San Pablo, Laguna.
Dalmacio Aquino, de San Pablo, Laguna.
R. Manalang, de Nagcarlang, Laguna.
Leoncio A. Palacio, de Mauban, Laguna.
Arturo Ignacio, de Calapan, Mindoro.
Esteban Dacarangal, de Pangil, Laguna.
Gaston O'Farrel (407, Sales, Manila).
Vicente P. Romey, de Sta. Cruz, Marinduque.
Francisco Fernandez, de Candelaria, Tayabas.
Enrique Somoza, de Majayjay, Laguna.
Irineo Narciso, de Pangil, Laguna.
Claro E. Tolentino, de Guinayangan.
Sotero de Luna, de Sariaya, Tayabas.
Antonio Escobar, de Majayjay, Laguna.
Timoteo B. Bermudez, de Pagbilao, Tayabas.
Manuel Calupitan, de Sta. Cruz Laguna.
Pablo M. Malvar, de Sto. Tomas, Batangas.
Antonio Fernandez, de Pagsanjan, Laguna.
Valentin Revango, de Lucena, Tayabas.
Isidoro Castillo, de Lucena, Tayabas.
Emilio Gomez, de Pagsanjan, Laguna.
Cipriano Leonor, de Candelaria, Tayabas.
C. Lavadia, de Pagsanjan, Laguna.
Dr. Luis N. Alandy, de Tayabas, Tayabas.
Maximo Rodriguez, de Lucena, Tayabas.
Dr. Elias V. Corvite, de Magdalena, Laguna.
Geronimo de los Reyes, de San Pablo, Laguna.
Teodorico Dolendo, de Tayabas, Tayabas.
Manuel F. Alvero, de Romblon, Romblon.
Celedonio P. Gloria, de Tabaco, Albay.
Pedro Lavadia, de Pagsanjan, Laguna.
Filomeno Aquino, de Paete, Laguna.
Pedro Isipin, de Magdalena, Laguna.
Manuel V. del Rosario, (409 San Marcelino, Manila).
D. P. Gomez, de Pagsanjan, Laguna.
Felix Garcia, de Tabaco, Albay.
George Carey, de Samar.
Benito Razon, de Manila.
Jose Hontiveros, de Pitogo, Tayabas.
Pedro B. Llanes, de Pagsanjan, Laguna.
Meliton Rivera, de Pila, Laguna.
Kennet B. Day, de la Phil. Refining Corporation.
Jose Ballo, de Magdalena, Laguna.
Francisco Benitez, de Pagsanjan, Laguna.
Carlos Balic, ex gobernador de Camarines Norte.
Arsenio Escudero, de San Pablo, Laguna.
Teodoro S. Carmona, de Macalelong.
B. Martinez, Gimeno, de Albay.
B. D. Elviaga, de Alnay.
Fidel Reyes, ex director del buro de comercio.

Hon. Leon G. Guinto
Sub-secretario del Interior y Trabajo. Miembro de la directiva

Sr. Mauricio Cruz
Presidente del Comite de Mercados

Dr. M. O. Marfori, de Calauang, Laguna.
C. B. Estrella, de Calauang, Laguna.
Alfredo Gonzales, de Daet, Camarines Norte.
Ramon C. Alabastro, de Tiaong, Tayabas.
Tomas E. Canseco, de Tiaong, Tayabas.
Vicente Costa, de Atimonan, Tayabas.
J. Santayapra, de Unisan, Tayabas.
I. C. Urrutia, de Pangsanjan, Laguna.
Vicente E. Isaac, de Guinayangan, Tayabas.
Dr. G. N. Agramon, de Lucena, Tayabas.
Dr. I. Villongco, 882 M. H. del Pilar, Manila.
S. V. de Gala, Candelaria, Tayabas.
Candido E. Esplago, 312 San Antonio, Manila.
S. R. Martinez, de Pagbilao.
E. Glarisar, de Pagbilao, Tayabas.
Jose Vargas, de Unisan, Tayabas.
Manuel Alsurate, de Tayabas, Tayabas.
Vicente Treviño, de Boac, Marinduque.
Jorge Benedicto, de Catanduanes, Albay.
Maximo Frondoso, de Magdalena, Laguna.
Angel Gonzales, de Magdalena, Laguna.
Nicasio E. Villanueva, de Alaminos, Laguna.
Fabian R. Millar, de Tayabas, Tayabas.
J. R. Roules, de la Polo Coconut Plantation de Negros.
Julio R. Magresa
J. Onejero, de la Luzon Product Company.
Sancho Salamea, de Pagsanyan, Laguna.
Ananias Layco, de Magdalena, Laguna.
Francisco Layco, de Magdalena, Laguna.
E. S. Vibar, de Tayabas, Tayabas.
Natalio A. Enriquez, de Sariaya, Tayabas.
Rufino Rodriguez, de Sariaya, Tayabas.
N. R. Rodriguez, de Sariaya, Tayabas.
Vicente Tolentino, de Unisan, Tayabas.
Mateo Alfonso, de Sta. Cruz, Laguna.
Filomeno Aquino, de Paete, Laguna.
Alfonso Sy Cip, Manila.
Francisco Casido, de Pagbilao.
E. G. Corana, de Pagbilao.
J. Buhay, de Manila.
Paulino Merlo, de Pagbilao.
A. Fajardo, de la Oficina de Fitotecnia.
Tolentino Fapardo, Manila.
Petronilo B. Apuada, de Louisiana, Laguna.
Conrado Benitez, Manila.
Dr. Nicasio Juan, de San Pablo, Laguna.
Marciano Principe, de Gumaca, Tayabas.
Pastor S. Mariño, de San Pablo, Laguna.
Simplicio Capistrano, de Lucena, Tayabas.
R. Calampriano, de San Pablo, Laguna.
Florentino Mao, de San Pablo, Laguna.
Narciso J. Alegre, de Casiguran, Sorsogon.
W. Q. Vinzons, de Camarines Norte.
Angel Purisima, de Magdalena, Laguna.
Dr. Jose C. Leveriza, de San Pablo, Laguna.
Felipe Garcia, de Tabaco, Albay.
Mateo G. Gimenez, Saturnino G[illegible] llardo, P. M. Talampas, Clemen[illegible] Dalandan, Juan Dumaguila, Si[illegible] Tolentino, Moises Buzon y Po[illegible] ciano Malvar, sin dirección re[illegible] trada.
Agapito Ofrineo, de Lucban, [illegible] yabas.
Juan Benito, de Cavinti, La[illegible] na.
Braulio Villanueva, de Cavi[illegible] Laguna.
Primitivo San Agustin, calle L[illegible] des, Pasay, Rizal.
Lorenzo Gomez Jr., de Calbay[illegible] Samar.
Dr. C. Landre, de Rizal, Taya[illegible]
Domingo Lopez, de Tayabas, [illegible] yabas.
Crisanto Marques, de Lucena, [illegible] yabas.
Vicente Fabella, de Pagsan[illegible] Laguna.
Gaudencio Aquino, presidente [illegible] nicipal de San Pablo.
Lucio E. Robles, secretario [illegible] nicipal de San Pablo.
Carlos C. Perez, de San Pab[illegible]
Demetrio Reyes, de San Pab[illegible]
Dr. Alberto B. Cabrera, de C[illegible] yao, Laguna.
Luciano de la Rosa, de Lag[illegible]
Aurelio Vibar, Manila.
Carlos Balco, ex gobernador, [illegible] marines Norte.
Arsenio Escudero, de San P[illegible] Laguna.
Leoncio C. Genosa, de Cala[illegible] Laguna.
Gregorio Cabuniag, de Cand[illegible] ria, Tayabas.
F. Benito, de Magdalena, L[illegible] na.
Vicente Arbol, de Magdalena.
Eustaquio Fule, de San Pab[illegible]
H. D. Heans, de la firma Spe[illegible] Kellog and Sons.
F. L. Lawrence, de la fima R[illegible] son and Stevenson.
Teodoro S. Carmona, de Ma[illegible] long, Tayabas.
P. Martinez Junen, de Albay.
B. de Arquiaga, de la delega[illegible] bicolana.
Felipe Reodica, presidente de [illegible] uisiana, Laguna.
Miguel Sorio, del Planters' [illegible] view.
R. Lardizabal, de Boac, Mari[illegible] que.
Dr. J. H. Bautista, de San P[illegible]
Adelo A. Belen, de San Pab[illegible]
Pablo Evidente, de Magdale[illegible]
Dionisio Gulapur, de Lucena, [illegible] yabas.
Pablo Arceta, de Nagcarlang, [illegible] guna.
P. S. Paraiso, de Lumbang, [illegible] guna.
Jose R. Francia, de Magdale[illegible] Laguna.
Felix Hocson Jr., de San Pab[illegible]
Pablo B. Ordoñez, de Majay[illegible] Laguna.
Raymundo N. Suazo, de Ga[illegible] Misamis Occidental.
Eustaquio Mesina, de Cavinti, [illegible] guna.
Lucilo Fernandez Lavadia, [illegible] Vito Cruz.
Glicerio A. Tabia, de Lumban[illegible]
Cataliño Buenaventura, Mani[illegible]
Meliton Confesor, de Tabaco, [illegible] bay.
Jose Fernandez, del Jose R[illegible] College.
Adolfo Fabella, de Pagsanjan.
Juez Cayetano Lucban, de Ca[illegible] rines Norte.
Candido Cariaga, de Nagcarla[illegible]
Ceferino Benitez, de Pagsan[illegible]

¿ES HEREDITARIA LA EPILEPSIA?

Nueva York. Recientemente ha publicado un folleto titul[illegible] "¿PUEDE CURARSE LA EPILEPSIA?", que contiene las [illegible] niones de los más renombrados [illegible] pecialistas europeos, asiáticos [illegible] americanos.

Este folleto ha despertado g[illegible] interés mundial. Se repartirá g[illegible] tis un número limitado de ejemp[illegible] res. Los interesados deben dirigi[illegible] a Renesol Laboratories, P. O. B[illegible] 1345, Manila, Despacho B-1179.

FORMULA:
Feniletilmalonilurea ..... 0.065 gra[illegible]
Bicarbonato de Sodio ..... 0.015 gra[illegible]

Para estar en salud lo esencial es conservarse limpio internamente. Laxol es el purgante de confianza para eliminar los venenos y toxinas del sistema. Laxol es aceite de ricino puro; tiene todas las propiedades del aceite de ricino y ninguna de sus desventajas. Laxol es agradable al paladar y no tiene olor. Los niños lo toman sin reparos. Los médicos lo recomiendan. Laxol es en verdad el purgante de confianza para toda la familia. Exija siempre el legítimo en la botella azul. De venta en todas las farmacias. A. J. White, Ltd., 70 West St., Nueva York.

LAXOL

Aceite de Ricino ..... 350.00 gramos
Sacarina ..... 0.50 "
Aceite de Menta ..... 1.00 "
Vamilla ..... 0.06 "

Esta pluma sensacional

¡ESCRIBE DE DOS MODOS!

Casi podría decirse que la nueva Parker Vacumatic posee *dos* plumas! Escribe con *ambos* lados. Cañón de nuevo y espléndido diseño. *Contiene 102% más tinta, sin aumento en su tamaño.* Pruebe la Vacumatic en cualquiera de las buenas casas del ramo.

Parker VACUMATIC

PARA LAS PROXIMAS GRADUACIONES

Para Señoras

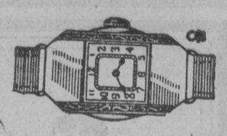

Relojes de Pulseras, Sortijas de Brillantes, Pendientes, Pulseras, Collares, Broches, Carteras de Cuero, Bolsos de Noche, y otros muchos.

Para Caballeros

Carteras de Cuero con cantoneras de Oro, Petacas para Cigarrillos, Hebillas para Cinturones, Gemelas para Puños, Etc.

H. E. HEACOCK Co.
MANILA—CEBU—ILOILO—DAVAO

Conserve su cutis adorable

UN CUTIS lindo causa admiración... y el uso diario de Palmolive—*el jabón de la juventud*—ayuda a conservar el cutis limpio y hermoso.

Los efectos embellecedores del Palmolive se deben a la *mezcla secreta* de sus balsámicos aceites de palma y oliva. Por eso este jabón embellecedor, el Palmolive, conserva el cutis limpio, suave y adorable.

Compre hoy 3 pastillas. Siga fielmente este tratamiento que recomiendan más de 20,000 especialistas en belleza: Por la mañana y por la noche frótese el cutis con la espuma del Jabón Palmolive hasta que penetre bien en los poros—luego enjuáguese y séquese con suavidad. Uselo también para el baño. El espejo le revelerá un cutis limpio, lozano, hermoso y juvenil.

PALMOLIVE... el jabón embellecedor

PH343-S

M.E.C.D. 2016

Por el FOMENTO de la Industria y Comercio FILIPINOS

El proteccionismo es una labor para una nacion y no para una sola entidad

Es imperativamente necesario que todos aporten su grano de arena a esta campaña magna

Por ARSENIO R. AFAN

Quizás en ningún otro tiempo en la historia decisiva de nuestro pueblo se ha visto la necesidad de la protección económica de nuestras riquezas naturales, más que hoy en día. Nuestras agitaciones por la separación política de nuestro pueblo del país soberano están tomando un aspecto más y más serio a medida que trascurre el tiempo. Las legislaciones congresionales calculadas a aniquilar nuestras exportaciones afuera parecen ocupar la atención del Congreso con más frecuencia que nunca; y nuestro azúcar, aceite de coco, copra y cordeles son, por lo visto, la continua pesadilla de los obreros y plantadores americanos.

En realidad, la constante amenaza de que nuestras exportaciones pierdan el mercado americano nos afronta con asiduidad, y la perspectiva no muy grata de que nuestros productos mayores se vayan pudriendo debido al exceso de producción empieza a dibujarse con señales inequívocas y fatidicas. Agregado a esto, esta el tremendo flujo a nuestras playas de comerciantes extranjeros quienes acaparan facilmente casi todas las posibilidades comerciales en el pais, introduciendo entre nosotros efectos y articulos completamente nuevos a los filipinos, que enseguida captan nuestra simpatia y nos fascinan.

Frente al nuevo giro que ha tomado esta sucesión de acontecimientos, la Cámara de Comercio de las Islas Filipinas salio a su encuentro para salvarnos, y a guisa de un contra-veneno destinado a servir como una cura permanente de nuestros ma'es económicos, reanudó la campaña, iniciada hace tres años, mas resuelta y denodadamente para nuestra protección economica. Un programa extensivo con el objeto de incluir todas las fases de la campaña, y darle a este movimiento un caracter nacional, se está emprendiendo briosamente por el comité encargado de la empresa, y este comité no regatea esfuerzos para orientarse y poder seguir el curso que conduce a la meta.

Pero, ¿podrá la Cámara de Comercio de Filipinas por si sola hacer frente a los mil y un problemas del proteccionismo económico? ¿Podrá acaso cualquier cámara de comercio en cualquiera parte del mundo tener éxito sola en la magna labor de fundar una institución cual el proteccionismo económica? La respuesta invariable a esto es "No".

La campaña por el proteccionismo económico no es, sin duda alguna, empresa para un solo hombre. Ni tampoco es empresa para una sola cámara de comercio. Si se ha de esperar algun éxito, el movimiento por el proteccionismo economico ha de ser la labor aunada de toda una nación forjada en un frente solido, librando una batalla sin cuartel contra los obstaculos que, por decir lo menos, se tropezarán a cada paso. La victoria no se conseguirá en un solo dia. Poco a poco, pero seguida y continuamente—como las menudas gotas de agua que cavan la roca dura—los ideales del proteccionismo de nuestra riqueza nacional deberán ser implantados primeramente en el seno del hogar, trasladados después a las escuelas, y de alli diseminados a la vida nacional. Si lográsemos lo bastante para inculcar en la mente de nuestra gente joven que es nada menos que un sacrilegio usar efectos de fuera cuando se pueden conseguir productos nativos semejantes e igualmente buenos y presentables, y aun a menos costo que los articulos importados, se habria ganado la mayor parte de la lucha en esta campaña por el proteccionismo económico.

Un catedratico dijo una vez que la esclavitud a que nos encontramos sujetados en la actualidad, no es la de la politica sino de la moral. Hemos estado tan atraidos, dijo, a los lujos y comodidades occidentales que, por cierto, estan mucho mas alla de nuestros recursos, que esta obsesión se ha convertido en nosotros en un habito inquebrantable, en tanto relegamos a la indiferencia y al olvido las cosas que son nuestras, y de cuyo uso y posesión debieramos enorgullecernos. Aun mas: llegamos hasta a esforzarnos mucho para dar de ver a los nuestros que podemos adaptarnos bonitamente y con facilidad a las diferentes maneras de ser de los extranjeros, inclusive en el uso de efectos y articulos importados; y con esa hipocresia rayana en la ingenuidad, nos deshacemos de nuestras propias y buenas costumbres, dando la excusa arrogante de que hoy vivimos en una "era civilizada".

Tal vez no haya mejor prueba para nuestro pueblo que lleva una vida de frivolidades y caprichos en esta "era civilizada", que esta campaña. Para nuestra juventud precisamente, esta campaña del proteccionismo económico es a la vez un deber y un reto lanzado. Es un deber en cuanto que nuestros jovenes de hoy estan consagrados a desempeñar un papel de vital importancia en la formación de nuestro porvenir; y es un reto lanzado por cuanto que esta consagración a los ideales del proteccionismo económico presupone el sacrificio.

¿Cómo se portarán los nuestros en esta cuyuntura? ¿Podrán asumir este deber y aceptar el reto a pie firme? ¿Tendrán el animo de sostener los ideales que redundarán en beneficio de su patria aun a trueque de repudiar las lujos del Occidente que han llegado a querer entrañablemente?

Nadie podrá dar mejor las respuestas aclarantes y categoricas a estas dudas, que nuestros mismos jovenes.

Por otra parte, el problema del proteccionismo económico, aparte de carecer de atractivo, es al propio tiempo un problema harto complicado especialmente a la gente ignara. Los que forman nuestro elemento obrero que topan en las columnas de los periodicos locales con algunas cuartillas sobre esta campaña, u oye a su vecino predicarlo a su familia, suelen hacer esta pregunta: ¿Qué gano yo favoreciendo a nuestros paisanos? En una tienda de chino, por ejemplo, me sirven a cuerpo de rey además de venderme efectos a precio barato. O bien, si alguien pretende conocer algo del proteccionismo, le oimos a la plebe formular esta otra: ¿No es verdad que el proteccionismo es una espada de doble filo; que si patrocinamos a nuestros paisanos comerciantes, la reacción podria ser desventajosa para nosotros porque el tiempo en que no haya mas competidores extranjeros, los nuestros podrian hacer subir los precios hasta las nubes, lo cual ningun poder humano podrá impedirselo?

A estas y semejantes preguntas, un funcionario de un establecimiento local, considerado como uno de los jovenes mejor preparados para tratar de la materia del comercio moderno, da esta respuesta muy acertada:

—Cuando damos un regalito a nuestras madres y hermanas, ¿qué ganamos con ello? Quiza nada mas que la satisfacción que siempre acompaña al acto de dar. Pero, en realidad, recibimos mas que esto. En tiempo no lejano, algun dia, estos obsequios que damos a nuestros seres queridos se nos devolverán en otra forma, pues, tarde o temprano nuestras madres y hermanas, en cambio, nos regalarán algo. Si damos el dinero a nuestros propios paisanos, comprando de ellos, este dinero se revertirá a nosotros en alguna otra forma, mientras que si lo dejamos caer en manos extrañas, el dinero queda perdido para siempre.

En verdad, nosotros vivimos en una época de reciprocidad, y que todos y cada uno de nosotros, de un modo u otro, es consumidor. De ahi que parte del peso, por ejemplo, con que compramos un sombrero de un fabricante filipino se revierte a la paga del obrero filipino, una parte llega a parar en las cajas del gobierno que manda construir caminos, puentes y escuelas en que se educan a nuestros hijos; otra parte vá a algun comerciante filipino y de este modo el peso invertido en la localidad se halla en circulación continua dentro de nuestra casa, promoviendo asi la prosperidad del pais. En cuanto al alza de precios que se dice podria resultar de la desaparición de los competidores extranjeros si patrocinamos exclusivamente a nuestros paisanos, este género de razonamiento cae por su propio peso; pues ¿quien podrá impedir que los comerciantes extranjeros mismos hagan subir los precios cuando los competidores filipinos dejan de ser un elemento con que aquellos tendrán que haberselas? De esto se deduce que, siendo iguales las fases de esta cuestión, no solo es patriotico el favorecer y proteger todo lo que es nuestro, sino tambien logico, puesto que ninguno puede entender mejor a los nuestros, que nosotros mismos.

Es, por tanto, sumamente imperativo, el que cada uno de nosotros aporte su grano de arena para preparar a nuestro pueblo, y realizar la necesidad esencial de patrocinar y proteger todo lo que es nuestro, teniendo presente que al hacerlo de ese modo, amoldamos nuestro porvenir a la consecución final de nuestra independencia económica.

LA ALMACIGA TIENE EN ESPAÑA BUENA DEMANDA

Una casa de Barcelona se ofrece a actuar de intermediaria

La buena demanda que encuentra la almaciga o goma copal en España, se refleja en una comunicacion recibida por la oficina de comercio, de la casa J. Luria de Barcelona, en donde pide a esta entidad que le facilite una relacion de firmas de primera categoria establecidas en esta capital.

El objeto de esta peticion, es comunicarse directamente con las casas establecidas en el pais y proponerles la mediacion de dicha casa para la colocacion de los citados productos en aquel pais.

El Sr. Luria tambien pide una relacion de las casas exportadoras de abaca de la capital.

El texto de la carta enviada a la oficina de comercio dice lo siguiente:

"Muy señores mios:

Su apreciable direccion me ha sido facilitada por el Consulado de E. U. en esta.

El objeto de la presente es solicitarles atentamente tengan a bien facilitarme una relacion de firmas de primera categoria establecidas en esa exportadoras de Goma Copal y de abaca, con objeto de poderme dirigir directamente a ellas y proponerles mi organizacion como intermediario para la colocacion de tales productos entre la clientela Española.

Con gracias anticipadas por su oportuna atencion a mi solicitud, me suscribo a sus gratas ordenes, su

affmo. s.s.q.s.m.e.,
(Fdo.) J. LURIA"

Desea exportar a su pais natal

El gobierno del pais tiene actualmente bastante trabajo buscando mercado para algunos productos que son amenazados con nuevos impuestos en paises extranjeros, pero una carta recibida por el departamento de agricultura de un filipino de Estados Unidos, pide a este departamento del gobierno que le informe como puede ayudarle para traer sus productos a Filipinas, que son repollos, coliflor, patatas, lechugas, cebollas, zanahorias, naranjas y manzanas.

"Como ustedes conocen a los bancos y a los corredores de la ciudad de Manila, Iloilo y Cebu, que compran estos productos arriba mencionados queremos negociar de esta manera y podremos probablemente arreglar con nuestro banco de aqui para adelantar dinero sobre la remesa."

Tambien dice que puede negociar en cordeles, copra, azucar, cigarros y tabacos del pais.

Envio de tecnicos para estudiar metodos nuevos en el extranjero se urge

Se necesitan no solo fondos sino también personas competentes para industrializar productos

En la primera exposición agrícola y comercial del Departamento de Agricultura y Comercio, el gobierno demostró que esta preparando la base de la industrialización de los productos filipinos. Pero a menos que haya mas fondos y mas personas competentes, el gobierno no podrá ir con mucha rapidez en esta obra.

La continuación de la norma de enviar mas personas habiles al extranjero por el gobierno es sugerida para poder tener un personal competente de tecnicos que puedan llevar a cabo los diferentes proyectos industriales bajo el departamento de agricultura.

Aunque contamos en el pais con personas que pueden abarcar los problemas inmediatos de la zootecnia, por ejemplo, se recalca la necesidad de enviar pensionados al extranjero como a Australia, India, Dinamarca y otros paises, donde la ganaderia ha llegado a su desarrollo mas elevado. Asi se pueden aprender nuevos métodos para aplicar a nuestras industrias.

Recientemente, notabilidades de China, Australia, y Japon, visitaron Filipinas para estudiar el progreso hecho en estas industrias y la industrialización y las ganancias que se realizan. El gobierno de las Islas Filipinas no puede permanecer como un ermitaño.

Aumento de 18,000 pavos en 15 años se ha registrado en Filipinas

Un aumento de 18,000 pavos, hubo en Filipinas en 15 años, según el censo de 1903 y de 1918, siendo el promedio del precio de estas aves, entre ₱3 a ₱4 por cabeza.

La provincia de Bulacán es la que está en primer lugar con 4,851 cabezas, siendo los pueblos de Hagonoy y Paombong los que tienen más pavos; Rizal viene después con 3,038, seguida de Pampanga, con 2,536 e Iloilo con 1,914. Es interesante notar que la Isla de Luzon supera a todas las demás islas en la producción de pavos.

En estos últimos años, el pavo ha venido teniendo más demanda en el mercado, especialmente en las fiestas de acción de gracias, de navidad, de año nuevo.

La práctica seguida aquí en Filipinas para el cuidado del pavo, lo describe el Sr. Carlos X. Burgos, de la oficina de zootecnia en una circular que dice en parte lo siguiente:

"La práctica que siguen las personas del país que poseen algunos pavos es la de criarlos en el mismo patio o lugar que las demás aves y el de hacerlos posar en las mismas perchas o árboles. De esta manera suelen pelearse continuamente y no se obtienen resultados satisfactorios. Esta práctica no sería tan defectuosa si hubiese suficiente local y tuviesen posaderos separados; pero se pueden obtener mejores resultados si se crían los pavos separadamente de las demás aves.

"Para empezar, es bueno escoger un lugar que se desagüe bien durante la época de lluvias. Un suelo margo arenoso con los canales necesarios se presta para la industria pavícola si bien es verdad que serían mejor los sectores montañosos, con tal, desde luego, que haya una dehesa espaciosa rica en capullos tiernos y saltamontes y otros insectos. Los pavos también se alimentan de las semillas de los hierbajos y hierbas. Las condiciones semi-silvestres y los lugares vastos como las que aquí se sugieren no sólo reducirán los gastos del cuidado y la alimentación sino que también evitarán las enfermedades en la bandada.

"Podrá permitirse que los pavos adultos se posen a la intemperie, pero las noches lluviosas y tempestuosas les serán siempre perjudiciales y por lo tanto es buena práctica tener un cobertizo en donde puedan posarse y que les proteja de la lluvia y del mal tiempo. Un cobertizo abierto y cercado con alambre de gallinero no sólo servirá de protección contra los ladrones sino que también protegerá a los pavos contra el Musang (*Paradoxurus philippinensis* Journan) y otros animales destructivos. Si no se les recoge durante la noche, pronto se vuelven salvajes. El encerrar los pavos dentro de cercados reducidos no les favorece y por lo tanto no debe adoptarse. Para estos fines, una huerta de tamaño ordinario, como de 3,000 a 4,000 metros cuadrados es suficiente para un pavo y ocho pavas. Habrá suficiente lugar y sombra para ellos y servirán para extinguir los insectos dañinos que haya en la huerta. Una cerca de alambre a prueba de cerdos de uno y un cuatro de metro de alto, es suficiente para tenerles acorralados. Con un buen cuidado diario, los pavos se conservarán en una condición satisfactoria de desarrollo y darán buenos rendimientos al que esté a su cargo.

"Los pavos adultos deben alimentarse a lo menos una vez cada tarde con una mezcla en partes iguales de una variedad de granos enteros, como el palay, el maiz, el adlay comestible de Momungan, el sorgo de Baso, el mongo, los guisantes, los cadyos, etc., y deben tener siempre a su alcance cascajos, carbón de leña, conchas y mariscos triturados y agua limpia para beber. También se pueden usar con mucha ventaja los desperdicios de mesa y de la cocina. En lugar de echar a la lata de basuras el desperdicio de arroz, patatas, las cortezas de plátanos y papayas, las hojas maduras e inútiles del repollo, del pechay, y de las lechugas, el "yamas" (bagazo de la carne rallada del coco), la carne, los pescados, los camarones y otros desperdicios que sean aún útiles, así como las conchas de los cangrejos y de las ostras (los últimos dos deben triturarse en partículas pequeñas y colocarse en cajas) dense como alimento a los pavos.

"En la provincia de Rizal muchas personas acostumbran alimentar a los pavos adultos con una mezcla de dos partes de tiquitiqui (salvado de arroz) y una parte de tronco de plátanos tajado en pedazos finos, mañana y tarde, y dejan que las aves balanceen su ración con los insectos y semillas de hierbajos que puedan encontrar en la dehesa. Raras veces se les alimentan con palay o maiz."

LA EXPORTACION DE CIGARROS HA AUMENTADO

Datos del informe anual de la "Manila Tobacco Association"

La exportación de cigarros de Filipinas al extranjero en el año de 1933, comparado con 1932, ha aumentado, según informe anual de la Manila Tobacco Assocition sometida recientemente a los miembros de la misma.

También aumentó la exportación de tabaco en rama y cigarrillos, según dice la memoria.

La exportación de Filipinas a Estados Unidos ascendió a 186,467,350 cigarros, el año de 1933, mientras que en el año de 1932 solo fué 174,909,002 cigarros, o sea un aumento de 11,558 348 cigarros; nuestra exportación de cigarrillos a América en 1933 ascendió a 1,453,550 cigarrillos, mientras que en 1932 solo fué 1,419,130 cigarrillos, o sea un aumento de 34 220 cigarrillos sobre el año anterior; Filipinas exportó al mismo país el año 1933, la cantidad de 40,984 ks. de tabaco en rama, mientras que en 1932 solo ascendió a 13,823 ks., o sea un aumento de 27,161 ks., sobre el año anterior.

En los demás países del extranjero, Filipinas exportó 264,771,690 cigarros en 1933, mientras que el año 1932 solo ascendió a 259,403,723 cigarros, o sea un aumento de 5,367,967 sobre el año anterior. Los cigarrillos, exportados al extranjero, disminuyeron sin embargo, en 223,443,137, puesto que nuestra exportación en 1932 ascendió 3,846,754,816, mientras que el año pasado de 1933, solo ascendió a 3,623,311,679 cigarrillos.

La clase de cigarros que más se exportó a los Estados Unidos, fué la clase "A", de la cual se enviaron 184,733,354 unidades, mientras que las otras clases ascendieron solamente a varios miles.

Gran impulso a una industria

De una gran actividad en la industria tabaquera de La Unión, con motivo de los barcos japoneses que llegan a San Fernando semanalmente para trasportar tabaco en rama al Japón, informó esta mañana Zóilo Alviar, agente comercial de la oficina de comercio que acaba de llegar a esta capital.

Según el Sr. Alviar, los "Marus" llevan de 10,000 a 15,000 quintales semanalmente al Japón, de tabaco en rama, haciendo que actualmente ya esté casi agotado el tabaco en las bodegas de la provincia.

Varias casas que negocian en tabaco en la provincia, han comenzado una campaña invitando a los productores que aumenten su cultivo de tabaco por la aparente mayor demanda en el futuro. Según el Sr. Alviar, esta campaña llegó tarde, puesto que la extensión sembrada de tabaco en La Unión, es más reducida que el año pasado, debido a que antes de la llegada de los barcos japoneses a los puertos, el precio del tabaco era bastante bajo.

La Camara de Comercio es como un misionero que enseña y acaudilla

Relato interesante sobre la fundación de la camara de comercio de Filipinas hace 30 años

"El papel de la Cámara de Comercio de las Islas Filipinas es el de un misionero, el de un avanzado que abre el camino para que otros le sigan", este es uno de los parrafos mas salientes de un articulo del Sr. Pedro J. Ocampo, secretario de dicha cámara, publicado en la revista de la Cámara de Comercio de las Islas Filipinas.

Sobre la fundación de la Cámara de Comercio de las Islas Filipinas, el Sr. Ocampo hace el siguiente relato interesante:

"El 19 de julio de 1903, treinta años hace, respondiendo a una necesidad generalmente sentida, se reunían en los altos de la Botica San Gabriel, No. 33 Plaza de Cervantes, los principales comerciantes de esta plaza para convenir en la formación de una Cámara de Comercio Filipina. La participación filipina en el comercio, que crecía gradual aunque lentamente y el aumento del volumen de éste desde el comienzo de la Soberanía Americana hacían imperativa la existencia de una entidad que se hiciese eco de sus aspiraciones y que defendiera sus intereses. Con motivo del cambio de soberanía, atravesábamos entonces por un período de reconstrucción legislativa, en que a diario se promulgaban nuevas leyes, que afectaban, algunas de ellas, a los intereses económicos del país. Se hacía necesario que cuestiones de trascendental importancia, como la organización de las sociedades anónimas, los Servicios del Puerto de Manila y otros muchos análogos se resolvieran mediante preceptos legislativos y las autoridades constituídas echaban de menos una organización que voceara la opinión filipina del comercio, que les asesorara en sus deliberaciones, ya que el propósito primordial de la Administración es el progreso y desenvolvimiento materiales del país, para el beneficio de sus habitants. Urgía que surgiese a la vida una entidad que informara a los legisladores de las necesidades económicas del país, que abogara por los intereses del comercio filipino, que recabara reformas imperiosas y que, ejerciendo el derecho de petición, inspirara proyectos, resucitara olvidados problemas económicos y laborara, en fin, por la prosperidad de Filipinas.

En la sesión del día 26 de julio de 1903, que se llevó a cabo en los altos de los talleres de Don Juan Rodriguez, situados en la calle San Nicolás, No. 1, quedaba constituída estatutoriamente la primera Junta Directiva de la Cámara, integrada por el Sr. Francisco Reyes, Presidente; el Sr. Ricardo Aguado, Secretario-Contador y los Sres. Teodoro R. Yangco, Luis Hidalgo, Vicente N. Zamora y Faustino Lichauco, vocales. A estos correspondió el difícil trabajo de encauzar las primeras actividades de la Cámara, la improba tarea de organización de que tanta necesidad tenía como institución nueva, pero su entusiasmo, desintereses y patriotismo, unidos a su incuestionable capacidad y amor al trabajo hicieron posible que la Cámara triunfara avasalladoramente en la opinión pública y recibiera reconocimiento oficial de las autoridades constituídas.

Apenas venteada la constitución formal de la Cámara por la prensa local, las adhesiones llovieron no solamente de aquí sino de las diferentes provincias. Como toda plausible idea, encontró eco expontáneo en todos y poco tiempo se necesitó para que el núcleo de sus fundadores engrosara con miembros que representaban el comercio, la industria y agricultura filipinos, en sus diferentes fases y manifestaciones.

Primero en dispensar la más lisonjera acogida a la nueva organización que bajo tan favorables auspicios surgía a la vida fué el entonces Gobernador General Taft, quien en un discurso pronunciado ante la Comisión de la Cámara que le informó de su constitución y le presentó sus respetos, como Primera Autoridad de las Islas, habló en tonos encomiásticos de la organización, puntualizando la necesidad de su existencia".

Un tuberculo que crece aqui en estado silvestre halla demanda

De gran interés para los comerciantes e industriales que están en busca de un producto nuevo, es una comunicación recibida por el director de la oficina de comercio, recientemente.

Se trata de los tubérculos del "apong-apong", como vulgarmente se conocen y que en el mundo científico lleva el nombre de "Amor Phopallus".

Una casa importadora de la capital ha recibido comunicaciones del Japón y China haciendo pedidos de este tubérculo que crecen en abundancia en estas islas. La comunicación dice que la demanda de este producto en los dos países mencionados es muy grande.

La carta dirigida al director de la oficina de comercio termina preguntando donde se producen estos tubérculos en grandes cantidades y de donde se pueden comprar.

La oficina de comercio, con pesar, contestara que hasta la fecha no conoce a ningun comerciante del país que negocie con esta clase de producto.

El "apong-apong", en estado silvestre, crece en abundancia en Luzón. Es de la misma familia del gabe.

A Nuestros Parroquianos

y al publico tenemos el gusto de participar que hemos establecido un departamento de INSTALACION Y REPARACION DE LINEAS ELECTRICAS, con el nombre de

MAYON ELECTRIC

que hemos obtenido en compra. Está al frente del mismo el SR. AGAPITO DEL ROSARIO, Autorizado Contratista de Instalaciones Electricas.

Antes de comprar bombillas, enterese primero de los meritos de

LAS FAMOSAS BOMBILLAS **MUNKRO**

que han ocupado EL PRIMER PUESTO en el ultimo analisis hecho por el Electricista de la Ciudad. Son las bombillas que hoy se usan en todas las oficinas del Gobierno de Filipinas.

Manila Supply Co.

2054-2056 Ave. Rizal, esq. Tayabas Tels. 2-21-74—2-75-54

ABANICOS ESPAÑOLES

CREACION

MARINETTE

El mayor SURTIDO en FILIPINAS.

Acabamos de rebibir los últimos modelos para la próxima temporada en España.

También acabamos de recibir un grandioso surtido de ALHAJAS de GRAN FANTASIA a precios baratísimos.

Regalo para todo comprador de ₱1.00 para arriba.

PALACE BAZAR

"Arias" Bldg. Carriedo, Manila.

LABSO EMULSION

Especifico inspirado en la Obra Humanitaria DE LA SOCIEDAD ANTITUBERCULOSA FILIPINA

Preparado por el LABORATORIO SANTOS OCAMPO Universal Drug Store, Manila, I. F.

Cooperad con toda entidad PROPATRIA,—Fortificad a la RAZA,—Proteged la LABSO EMULSION:
Porque es, alimento nutritivo para los TUBERCULOSOS;
Porque es, medicamento preventivo para los PRE-TUBERCULOSOS;
Porque es, tonico ezcaz para los RAQUITICOS Y ENFERMIZOS;
Y, porque, un tanto por ciento de sus ventas brutas, se destina a reforzar los fondos de la SOCIEDAD ANTITUBERCULOSA FILIPINA.

CAMAS QUIROGA

LAS QUE NUNCA SE MUEVEN PORQUE SON **FUNDIDAS**

EVITE EL ENGAÑO DE LOS IMITADORES

EXIJA SIEMPRE LA MARCA QUIROGA

FUNDIDA

LAS CAMAS QUIROGA NO TIENEN ENGANCHES NO TIENEN TORNILLOS NO SE MUEVEN NUNCA SON GARANTIZADAS

Pidan el Nuevo Catalogo en que se ilustran las CAMAS MODERNAS para 1934.

Oficinas y Fabrica: 220 Tanduay Manila

Para Regalos

que conserven el nombre del que ofrece en la mente del que recibe... vaya a la

DULCERIA Y REPOSTERIA

"PARIS"

PLAZA DE MIRANDA (frente a la Iglesia de Quiapo)—Tel. 2-75-52.

que confecciona toda clase de Dulces, Mamones y Pasteles, tan ricos y hermosos como los de Paris.

DULCES SURTIDOS ₱1.40 KILO

PRUEBE UNA VEZ NUESTRAS PASTILLAS DE LECHE CON PILI—SEGUIRA BUSCANDOLAS

FILIPINAS

COMPAÑIA DE SEGUROS

'Filipinas Building"

21 Plaza Moraga, Manila

ACEPTAMOS SEGUROS DE:

VIDA
INCENDIOS
MOBILIARIO
AUTOMOVILES
VAPORES
MERCANCIAS

FIANZAS Y GARANTIAS

PRESTAMOS HIPOTECARIOS

Tels. 2-17-63 y 2-17-64 P. O. Box No. 745. Manila

LIQUIDACION de **BRILLANTES SUELTOS**

23.39 quil. bril. color antes ₱32.00 el quil. AHORA ₱16.50
20.20 quil. bril. blanco antes ₱45.00 el quil. AHORA ₱30.00
34.25 quil. solitarios pequeños antes ₱39.00 el quil. AHORA ₱35.00
12.70 quil. poco color antes ₱54.00 quil. AHORA ₱37.50
23.25 quil. pequeñitos antes ₱52.00 quil. AHORA ₱37.50
31.27 quil. pequeños solos antes ₱56.00 quil. AHORA ₱38.50
27.45 quil. solitarios antes ₱70.00. AHORA ₱38.50
22.45 quil. blanco antes ₱96.00. AHORA ₱60.00
20.55 quil. limpios antes ₱98.00. AHORA ₱79.50
29.35 quilates, casi perfectas antes ₱105.00. AHORA ₱85.00
14.40 quilates, casi perfectas antes ₱115.00. AHORA ₱95.00
22.10 quil. extra blanco antes ₱125.00 AHORA ₱108.00
31.90 quil. muy limpio antes ₱133.00. AHORA ₱115.00
18.95 quil. extra blanco antes ₱210.00. AHORA ₱132.00
25.30 quil. solitario grandes antes ₱300.00 AHORA ₱195.00

EL BARATO

La mejor Joyeria donde todos compran.

806 Carriedo, Manila

Tel. 2-65-87

M.E.C.D. 2016

₱250,500 PARA ASFALTAR UNAS CUANTAS CALLES

La de España y de Mendiola son las que mayor gasto van a requerir

El ingeniero de la ciudad, Sr. Santiago Artiaga, ha informado a la Junta Municipal, por conducto del alcalde, que se necesitaría un total de ₱250,500.00 para el asfaltado de las calles España, Bustillos, Earnshaw, G. Tuason, Mendiola (entre Legarda y Aviles), Dart y Tayuman.

Esta cantidad se divide conforme al siguiente orden:

Calle España, P84,000; calle Bustillos, P10,000; calle Earnshaw, P17,000; calle G. Tuason, P32,000; calle Mendiola, P47,000; calle Dart, P28,000 y calle Tayuman, P32,000.

El asfaltado de estas calles está incluído en el programa tanto de la junta municipal como del departamento de ingeniería y obras públicas. El cálculo del tesorero se ha facilitado, en respuesta a una petición del concejal Ruperto G. Cristobal, aprobada por la Junta.

Si no hay dinero bastante para hacer la mejora de una vez, los miembros de la Junta Municipal proponen que estos proyectos se hagan gradualmente, a medida que haya fondos disponibles.

Interpretación de "premisas", pedida

A la sesión de la Junta Municipal del mediodía de hoy, se ha sometido una moción del concejal Miguel T. Halili, de interés para los propietarios, en el sentido de que se pida al Fiscal de la ciudad la interpretación de la palabra "premisa", con el fin de saber, para los fines de la ordenanza, si en ella están incluídos los solares y proyectadas calles.

Reducción de derechos de matadero, firmada

La ordenanza sobre reducción de derechos de matadero de la ciudad de 5 a 4 céntimos, hasta el día 31 de diciembre de 1934; y de 5 a 3 céntimos desde el día 1.o de enero de 1935 ha sido firmada. La ordenanza, sin embargo, no entrará en vigor sino desde el 1.o de junio de este año, para evitar que la ciudad sufra una enorme merma en sus ingresos.

Otra compensación para los veteranos

La mancomunidad de Pennsylvania ha concedido una compensación a razón de diez dólares para cada mes de fracción mayor de servicio activo (máximum $200.00) a las personas que fueron miembros de las fuerzas militares o navales de los Estados Unidos durante la Guerra contra España, de la Expedición de Socorro a China y a la Guerra Mundial (abril 6, 1917 a noviembre 11, 1918) o hayan servido en Guam o en Filipinas durante el período del 21 de abril de 1898 a julio de 1902, y que fueron residentes legales de Pennsylvania al tiempo de su entrada en el servicio.

El comandante Leo Fischer, comandante en jefe delegado de Filipinas de los Veteranos de las guerras extranjeras de los Estados Unidos, P. O. Box No. 622, enviará por correo, los formularios a cualquier veterano con derecho a esta pensión.

Este joven fué elegido "Bing Crosby" filipino

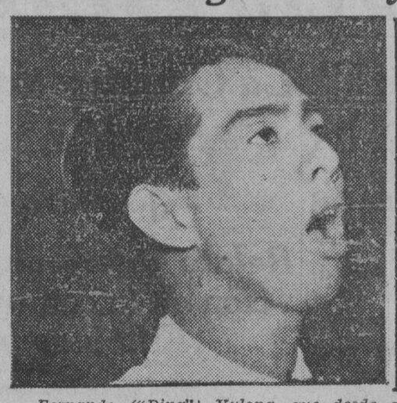

Fernando ("Ding") Yulong, que desde anoche se llama el "Bing Crosby" filipino. Fué seleccionado por un jurado de artistas de la Radio Manila, el mejor "crooner" imitador de Bing Crosby. El concurso se llevó a cabo bajo los auspicios del Cine Ideal en donde actualmente se representa una película en donde Bing Crosby aparece como el actor principal, "Going Hollywood". Además del honorable título, Yulong se lleva un hermoso aparato de radio modelo 1934 de la marca RCA.

Centenares de aficionados del radio presenciaron anoche la adjudicación del premio de un lujoso aparato de radio al cantor Fernando "Ding" Yulong, en los estudios de la Radio Manila, por haber sido escogido el Bing Crosby de Filipinas. Los nueve finalistas en el concurso demostraron un buen gusto artístico y sentimiento en la expresión.

El jurado integrado por Lorine Nash, Lily Raquiza, Bert H. Silen, John Harris y Ben Gaberman fueron unánimes en votar a Yulong como el mejor de los finalistas.

Graduado en la Torres High, Yulong ha tenido bastante experiencia en el canto, habiendo ya participado en los programas de radio de la orquesta de San Juan Cabaret y de la Lyric Music House. También canta todos los jueves en la estación KZEG, desde las 6:30 hasta las 7:00 p. m.

Después de la adjudicación del premio, Yulong habló ante el micrófono relatando brevemente sus impresiones, incluyendo unas palabras a su madre que recibirá este día el premio de Yulong como un regalo de cumpleaños de su hijo. Ochocientos jóvenes participaron en el concurso del Teatro Ideal.

He aquí la lista de los cantos de los concursantes anoche:

Sergio Acuña—"Beautiful Girl".
Tony Sobral—"After Sundown".
Ding Yulong—"Our Big Love Scene".
Adolfo Nicasio—"After Sundown".
Francisco Molina—"Temptation".
Francisco Trinidad—Medley of "Temptation" and "We'll Make Hay While The Sun Shines."
Rody Danao—"After Sundown".
Ramon Escudero—"Our Big Love Scene".
Tommy Valderrama—"Our Big Love Scene".

EN LOS CINES hoy

IDEAL—"Going Hollywood".
GRAND THEATER—"King of the Wild Horses".
FOX—"Gold Diggers of 1933".
METROPOLITANO—"Hoopla".
LYRIC—"Bombay Mail".
SAVOY—"Jewel Robbery".
RADIO—"Midshipman".
TIVOLI—"Myrt and Marge".
GAIETY—"Man Who Dared".
UNIVERSITY—"Personal Maid".
ELITE—"East of 5th Avenue".

UN CONFLICTO ENTRE TUASON Y EL AUDITOR

Es sobre la cesión de diez mil metros cuadrados de terreno

Una controversia que envuelve 10,415.8 metros cuadrados de terrenos para la extension de la calle Forbes, sera sometida a las autoridades del gobierno insular por el auditor de la ciudad, Sr. Santiago Ramos, en el caso de que dicho funcionario por un lado, y el alcalde y la junta municipal, por otro, no se entiendan. Esto es lo que se ha informado en el city hall.

El auditor Ramos, interrogado sobre la cuestion al mediodía de ayer, ha declarado que "se trata de un asunto muy importante" y que solo esta esperando la actuacion de la Junta Municipal y las autoridades de la ciudad. Tambien ha declarado que se trata de una donacion de terrenos a la ciudad que fue aceptada, pero que hasta ahora no se ha efectuado, sin motivo legal alguno.

El mes pasado el auditor de la ciudad llamo la atencion de la Junta Municipal, por conducto del alcalde, a unos hechos que, segun él, eran impropios y que no justifican la retirada de la oferta de ceder a la ciudad 10,415.8 metros cuadrados, bajo condiciones especificadas y que fueron aceptadas por la ciudad, "con las debidas formalidades de la ley." El auditor está esperando la decision de la Junta.

Los papeles relativos a esta controversia son muy extensos. Se trata, segun el auditor de la ciudad, de una donacion dispuesta por la finada Srta. Esperanza Tuason quien, al trasferir la propiedad de unas 30,809 metros cuadrados de terreno a Don Alfonso Tuason, excluyo expresamente 10,415.8 metros cuadrados para ser cedidos a la ciudad por la extension de la calle Forbes.

Cuando se publico por primera vez la retirada de la oferta por Don Alfonso Tuason, se alego por el donante que la ciudad no habia cumplido las condiciones de su donacion, y una vez retirada la donacion, el interesado pidio permiso para construir un edificio de materiales fuertes en el terreno afectado por la propuesta extension de la calle Forbes, segun el mismo funcionario.

El auditor de la ciudad dice en este respecto en un endoso a la Junta Municipal, que la ciudad no ha violado las condiciones impuestas por el donante, una de las cuales era la construccion inmediata de la extension de la calle. Alega que para este fin la Junta Municipal ya habia aprobado y reaprobado la consignacion de P11,500.00.

La tendencia del auditor de la ciudad en la presente controversia es, segun los terminos de su mismo endoso, obligar al donante Don Alfonso Tuason, a cumplir lo convenido en los papeles de aceptacion de la donacion, llevando si hay necesidad el asunto hasta los tribunales de justicia. De èstas ideas del auditor de la ciudad ya tiene conocimiento el auditor insular, segun se ha indicado.

Un miembro de la minoria de la Junta Municipal, el concejal Manuel de la Fuente, ha anunciado que dará su apoyo a las contenciones del auditor de la ciudad, cuando la cuestion se suscite ante la Jurta Municipal.

Los "otros" jovenes saludan a Aguinaldo

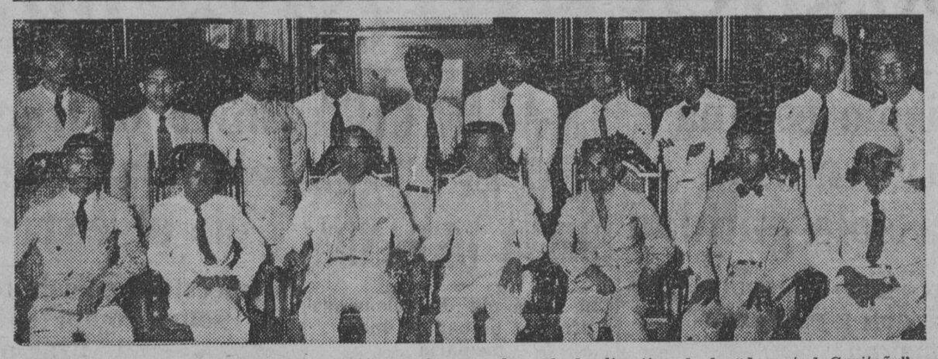

Una delegación del "New Youth Party", con los miembros de la directiva de la "Juventud Caviteña" en una visita de cortesia al General Emilio Aguinaldo ayer, en la residencia del caudillo de la pasada revolución en Kawit, Cavite, con motivo de la visita hecha por los lideres del "New Youth Party" a Cavite. En la fotografia aparecen, de izquierda a derecha, sentados: Edmundo Cea, Ernesto R. Rodriguez, Suntay, General Emilio Aguinaldo, Timoteo D. Encarnación, Sofronio Quimzon y Soban C. Singh. Levantados: Felixberto Serrano, Napoleon Malolos, Datu Allowadin Bundun, Nicetas Nicolás, Gonzalo Mariano, Heráclito Diwa, Enrique Fernandez, José R. José, Baldomero S. Luque y Odon de Guía.

PROGRAMAS de RADIO

KZIB

Miercoles, Marzo 7

5:00 p. m.—Notas del mercado—Oficina de Comercio e Industria
5:05 p. m.—Programa filipino—Repeticiones.
5:15 p. m.—Programa popular, con Ira Davis y su Trio.
5:45 p. m.—Programa español.
6:00 p. m.—Benny Mack y su Trio.
6:30 p. m.—Orquestas populares americanas.
7:20 p. m.—Programa popular patrocinado por la Casa Hescock.
La Columbia Light Company bajo la direccion de Joseph Batten, presenta 'The Yeoman of the Guard' de Gilbert y Sullivan.

KZEG

Miercoles, Marzo 7

2:00 p. m.—Tonalidades populares.
3:00 p. m.—Hora española.
4:00 p. m.—Programa sinfonico—
Symphony No. 6 in B minor, 'Pathetique'—Tschaikowsky
Por la Boston Symphony Orchestra bajo la dirección de Serge Koussevitzky
6:00 p. m.—'Variedades.'
7:00 p. m.—Programa de estudio—
Jose Fargas: After Sundown; We'll Make Hay While the Sun Shines; Shadow Waltz
Vicente Verzosa: Temptation; Our Big Love Scene; I've Got to Sing a Torch Song.
7:30 p. m.—Hora filipina.
8:00 p. m.—Harmony Circle—
We'll make hay while the sinshine—piano solo, Ramon Navales
Nena, tango, cantado por Amanda Conde; G. Enriquez en el piano
Remember my forgotten man, cantado por Lee Sanders; Miguel Velarde jr., en el piano
You'll always be the same sweetheart to me, cantado por Rogelio de la Rosa; Ramon Navales en el piano
The Surprise, piano solo, Alicia Crespo
Ave Maria, Cavalleria Rusticana, cantado por Bernie Nolasco; G. Enriquez en el piano
Only a year ago, cantado por Naty Crespo; G. Enriquez en el piano
I'll be faithful, cantado por Lee Sanders; M. Velarde jr., en el piano
A perfect day, cantado por Miguel Abello; G. Enriquez en el piano
My love, cantado por Bernie Nolasco; R. Navales en el piano
Oh dream, cantado por Amanda Crespo; G. Enriquez en el piano
Vocal, trio, Turia's M-G-M, con acompañamiento de guitarra
Black moonlight, cantado por Lee Sandres; M. Velarde jr., en el piano
9:00 p. m.—Piezas maestras—
1812 Overture—Tschaikowsky
Por la Philadelphia Symphony Orchestra, bajo la direccion de Leopold Stokowski
The Rhinegold-Yield it wotan, from Das Reingold
Hearken with heed to what I tell thee, from Gotterdammerung
Cantados por Ernestine Schumann-Heink
Holiday in Seville—Albeniz
Por la Philadelphia Symphony Orchestra

KZRM

Miercoles, Marzo 7

5:00 p. m.—Musica de baile, desde el Lyric Music House.
6:10 p. m.—Informaciones en castellano.
6:30 p. m.—Informaciones en ingles.
7:00 p. m.—Programa Studebaker—Manila Motor Co.
Rodolfo Cornejo, pianista y compositor:
The Rosary—Nevin-Cornejo
Souvenir—Drdla-Cornejo
Perfect Day—Bond-Cornejo
Blue Danube Waltz—Strauss-Cornejo
7:15 p. m.—'Musicale Moments,' con Sharon Claire, soprano; Rafael Artigas en el piano.
7:40 p. m.—'News Interpretation'—Irwin McNiece.
7:55 p. m.—'Princess Pat Beauty Hints'—Fred Stevens & Co., con Patricia Gordon.
8:00 p. m.—Programa de estudio, con Jessie Bello, Luz Flores, y Rufy Trinidad.
8:15 p. m.—Repeticiones.
8:45 p. m.—Cotizaciones.
8:55 p. m.—'Musical Interlude.'
9:00 p. m.—Programa de bienvenida en honor a los oficiales y pasajeros del 'President Cleveland.'
9:30 p. m.—Noche Ilocana—programa organizado por Leon Pichay—
Seleccion musical—Lira Orchestra
Bukanegan—Panagsina't Agasawa
Vocal solo—Srta. Frances Nueza
Solo de guitarra hawayana—Cesar Flor Mata
Sagudaymo—solo—Jesus Reyes
Dialogo comico
Vocal, duo—Jesus Reyes y Srta. Trinidad de Guzman.
10:00 p. m.—Musica de baile.

MUCHA GENTE ACUDE A LOS DISPENSARIOS

Solo en Cebú mas de 400 diariamente son tratados por la Anti-tuberculosa

Debido al éxito alcanzado por el método puesto en práctica por la Liga Antituberculosa de Filipinas en el tratamiento de los enfermos de tisis, en los dispensarios públicos gratuitos establecidos en algunas provincias importantes de Filipinas como Vigan, de la provincia de Ilocos Sur; Cebú, Cebú; e Iloilo, Iloilo, los vecinos de dichas regiones inundan diariamente las clínicas para someterse al examen de los médicos y recibir consejos e instrucciones sobre el sistema de tratamiento que deben de seguir para curarse de la enfermedad. Estas halagadoras noticias fueron trasmitidas por los médicos encargados de los dispensarios.

El Dr. José B. Avelino, encargado del dispensario establecido en la provincia de Cebú, da cuenta de que durante el mes de febrero el número total de enfermos que acudieron a su clínica ascendió a 4[illegible]. De esta suma, 132 padecen de tuberculosis. El número total de casos de tuberculosis en la ciudad de Cebú sometidos al tratamiento diario en la clínica es de 433.

Durante el mismo mes de febrero, el Dr. Juan Sollosa, médico encargado del dispensario en la ciudad de Iloilo, da cuenta de haber examinado a un total de 82 sospechosos. De estos 82, 42 residen en la misma ciudad y los 40 restantes vinieron de los pueblos del interior.

Por último. El Dr. Serafin D. Halliciano, encargado del dispensario en el pueblo de Vigan, cabecera de Ilocos Sur, informa que un total de 62 personas se sometieron al examen y reconocimiento de la clínica, habiéndose descubierto que de dicho número 32 son enfermos de tisis.

El número de prescripciones despachadas en los tres dispensarios ascendió a 307.

En el Grand en Breve

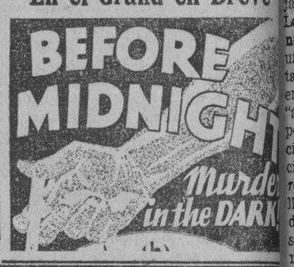

LYRIC
En Breve

TIVOLI
Cambio de Programa
HOY
"MYRT and MARGE"
y
"Perils of Pauline"
Episodios 11 y 12
con
Evelyn Knapp,
Pat O'Malley,
William Desmond,
Robert Ailers,
Una Merkel
y James Dustin

HOY PRIMERA FUNCION 1:00 P. M. — **METROPOLITAN** — **HOY** Y DESPUES 3, 5, 7 y 9 P. M.

A TODO EL MUNDO EMBAUCA MENOS AL JOVEN QUE AMA

CLARA BOW... peliroja... un puñado de explosivo... otra vez se presenta desenfrenada... en la mas sensacional representacion de su carrera teatral... Mas cautivadora... mas seductiva... mas encantadora que nunca...

Clara BOW
HOOPLA
with
PRESTON FOSTER
RICHARD CROMWELL
Herbert Mundin · James Gleason
Minna Gombell
An Al Rockett Production
From the play "The Barker" by John Kenyon Nicholson
Stage play produced by Charles L. Wagner
Directed by Frank Lloyd

FOX

GRATIS! GRATIS!
3 PREMIOS MAX FACTOR

Cuando compren sus billetes insistan que la taquillera les haga entrega de sus correspondientes cupones que les daran opción a ganarse los premios ofrecidos.

IDEAL THEATRE OF STARS
MAÑANA
PRIMERA FUNCION 10 A. M.
DESPUES: 11:50, 1:40, 3:30, 5:20, 7:10, 9:00 P. M.

LOS REYES DE LA COMEDIA
Stan LAUREL
Oliver HARDY

EN SU NUEVA Y COMPLETA PELICULA DE GRAN COMICIDAD!

SONS OF THE DESERT
con
CHARLEY CHASE

Diariamente Menos Domingos y Dias Festivos
PRECIOS DE MATINEE
de 10 A. M. a 3:30 P. M.
Butacas . . . . . ₱0.30
Palcos 0.75
Loge 1.00

M.E.C.D. 2016

Con Roosevelt ha mejorado mucho la crisis en America

Recto acusa a los pros de haber obstruido la aprobacion de cualesquiera enmiendas a la HHC

(Continuacion de la pagina 1)

vivir la Ley en su forma actual, sin ser previamente enmendada, ha resultado en un completo fiasco, pues, de acuerdo con el actual plan de la Administración y de los leaders del Congreso, previamente consultado con los jefes de la mayoría y aceptado por estos, como se vera en su día cuando se dén a la publicidad los despachos cruzados entre el Senador Tydings y nosotros, el plazo para la aceptación de la Ley será prorrogado a condición de que, previa o simultaneamente, se enmiende la misma en el sentido de eliminar la cláusula sobre retención por los Estados Unidos de bases militares después de la independencia, y de dejar la cuestión de las bases navales a un acuerdo futuro entre Estados Unidos y la República Filipina, unido todo ello al compromiso de la Administración y de los leaders del Congreso de "corregir las desigualdades e imperfecciones de la Ley", si, despues de la debida investigación, se demostrare su existencia.

Cuando el Representante Roxas habla, por tanto, del plan de "revivir y aceptar la Ley HHC" sin decir que ese plan consiste precisamente en enmendarla en el sentido indicado, al mismo tiempo que se prorroga el plazo de su aceptación, de tal manera que no habrá tal prórroga si previa o simultaneamente no se incorporan a la Ley las proyectadas enmiendas, no hace otra cosa que decir a medias la verdad, lo que vale tanto como ocultarla. De ahí que no veamos en su actitud la noble y digna del estadista que habla para su pueblo, sino unicamente la faena del volatinero que pretende entusiasmar, a fuerza de trucos y contorsiones, a la clientela política de las galerías.

Dice el Sr. Roxas que si los "antis" hallamos motivos para regocijarnos por la resurrección de la Ley HHC, él querría estimular nuestro regocijo siempre que nos uniéramos a los "pros" en la aceptación de la Ley. El Sr. Roxas está en lo justo cuando dice que los "antis" nos sentimos regocijados, pero está errado en la determinación de la causa de nuestro regocijo. No es, como él cree, por la *resurrección* de la Ley HHC, aquélla que disponía la desmembración del territorio patrio y el perpetuo sojuzgamiento de nuestra soberanía política con la retención por Estados Unidos de bases militares y navales después de proclamada la independencia, sino por su *transfiguración* en el Bill Tydings-McDuffie, que si bien representa los mismos sacrificios de orden económico y social que había tratado de imponer la Ley HHC, concede, sin embargo, con certeza una verdadera y completa independencia. Nuestro regocijo ofrecemos compartirlo con los "pros", si solo a ese precio podemos conseguir que se nos unan en la aceptación del nuevo bill de independencia, a pesar de que no dispone la retención por Estados Unidos de bases militares como los "pros" quisieran para la seguridad y protección de sus personas y de sus haciendas cuando Filipinas sea independiente.

El Representante Roxas niega que constituyan un triunfo señalado para el Presidente Quezon los sucesos que se estan desarrollando en Washington en relación con el pleito de nuestra independencia. Si el Sr. Roxas cree que ese triunfo no es del Sr. Quezon sino del Sr. Osías y de los "pros", es porque desconoce la naturaleza de los sucesos, o porque no tiene la más ligera noción de lo propio y de lo ajeno. Pero no es difícil en el presente caso efectuar un claro deslinde de los derechos y merecimientos de cada cual, y establecer plenamente la identidad del detentador. Para ello solo hace fata determinar a qué han tendido los esfuerzos del Sr. Quezon y de los "antis", por un lado, y los del Sr. Osías y de los "pros" por otro, puesto que debe haber una correlación necesaria entre las causas y los efectos.

Las instrucciones de la Legislatura a la Delegación Quezon eran para obtener una nueva ley de independencia o enmiendas a la Ley HHC. Fiel a esas instrucciones, el Sr. Quezon puso todo su empeño, primero en lograr la aprobación de las dos fórmulas alternativas que sometió al Presidente Roosevelt, o del proyecto King que es similar a su fórmula primera, y, luego, cuando vió que, por falta del apoyo necesario de la Administración, no había posibilidad de convertirse en ley ni el bill King ni ninguna de sus dos fórmulas, encaminó sus esfuerzos ala obtención de enmiendas sustanciales a la Ley HHC, con los satisfactorios resultados que ya se conocen.

Por otra parte, los trabajos del Sr. Osías y de los leaders "pros" tenían por finalidad única la extensión del plazo de la Ley HHC en su forma actual, e impedir indirectamente, ya que no podían hacerlo directamente sin exponerse a la condenación pública, la aprobación por este Congreso de cualquier enmienda que tuviese por objeto mejorar la mencionada ley. Las constantes declaraciones del Sr. Osías y de los leaders "pros" de que la Ley HHC es satisfactoria en su forma actual para el pueblo filipino, y que éste la aceptaría incondicionalmente si se le diese oportunidad de votar directamente sobre ella, han servido de notificación al Congreso para que acordase no enmendar la ley mejorándola y se limitase simplemente a prorrogar el plazo de su aceptación. A la verdad, no pueden los leaders "pros" citar ninguna declaración suya en que estuviera expresado su deseo de que se enmendase la Ley en las presentes sesiones del Congreso antes o al tiempo de ampliarse el plazo para la aceptación. Y no podia ser de otra manera, porque desde un principio y en todo tiempo la actitud fija tomada por los "pros" en esta cuestión mucho antes de que la Delegación Quezon llegara a Estados Unidos, es la expresada por el Representante Roxas en las varias ocasiones en que él creyó necesario definirla con las siguientes palabras:

"Si el Sr. Quezon vuelve con cualquiera Ley de independencia, yo encabezaré la parada que irá a encontrarle al Pier No. 7. Le besaré la mano y le prometeré mi apoyo.

"Estoy vigilándole, y elevo al cielo mi plegaria para que traiga una ley de independencia, no ya una ley mejor, sino cualquier ley de independencia. Mi plegaria es sincera y cooperaré con él si trae alguna (ley de independencia).

"Pero si vuelve con las manos vacias, no le permitamos alegar que él necesitará tres años más para obtenerla. No le permitamos decir que él no pudo obtenerla porque el Comisionado Osías no le prestó su cooperación. o porque el Senador Osmeña no le acompañó.

"El ha prometido varias veces que no volvería al pais sin una ley de independencia. El ha hecho muchas promesas. Nunca podrá cumplirlas, porque nunca ha podido cumplirlas". (The Tribune, Nov. 25 y Dic. 8, 1933).

Declaraciones tan llenas de coraje del Representante Roxas merecieron el siguiente comentario editorial del "Tribune".

"En un discurso que pronunció la otra noche el ex-speaker Roxas, dijo: 'Si el Sr. Quezon vuelve con una ley de independencia de cualquier clase, marcharé a la cabeza de la multitud que irá a encontrarle al Pier No. 7. Le besaré la mano y le prometeré mi apoyo'."

"Aquí tienen una prueba de la buena fe de los que están por la aceptación de la Ley HHC en su actitud respecto de la Misión Quezon. Desean para esta Misión el más completo éxito; se regocijarán de su triunfo por la causa de la independencia del país".

"Pero el Sr. Roxas hizo bien en añadir: 'Si Quezon vuelve con las manos vacías, no le permitamos alegar excusas y coartadas. Le pediremos cuenta estrecha de su fracaso en las elecciones de 1934'." (The Tribune, Nov. 25, 1933).

Con semejante actitud, como la adoptada por el Sr. Roxas y los "pros", y con semejante compromiso, como el contraido por ellos, de que él Sr. Quezon ni traería una ley mejor, ni ley alguna de independencia, huelga decir que el Sr. Roxas y los "pros" no solo no cooperarían, como en efecto no cooperaron, con el Sr. Quezon para la obtención de una ley mejor de independencia, como el actual Bill Tydings-McDuffie, sino que obstruirían decididamente, como de hecho obstruyeron, los trabajos del Sr. Quezon para obtener una nueva ley de independencia o, cuando menos, enmiendas sustanciales a la Ley HHC.

Sólo hace un mes y medio escasos, o mas precisamente, el 24 de Enero de 1934, el Senador Tydings anunciaba un acuerdo, que él mismo llamaba final, del Comité de Territorios y Posesiones Insulares de que es "chairman", que decía entre otras cosas:

"No habrá nueva legislación filipina sobre independencia final *(ultimate)* en estas sesiones del Congreso. Sin embargo, es el sentir del Comité que la Ley HHC será enmendada *en un particular solamente*, y eso es extender el plazo de la Ley hasta el 17 de Octubre de 1934, y *que no se considere ningún otro cambio en dicha ley*".

Indudablemente, el anterior acuerdo del Comité presidido por Tydings, de enmendar la Ley HHC para el fin único de prorrogar su plazo, y de ningún modo para considerar cualquier otro cambio en sus disposiciones, traducía fielmente el sentir de los "pros", porque el Representante Roxas se apresuró a comentarlo, con mal disimulado júbilo, diciendo:

"El Comité (de Territorios) del Senado cuenta entre sus miembros con leaders de ambos partidos. El Senador Robinson, de Arkansas, floor-leader demócrata, y el Senador McNary, de Oregon, floor-leader republicano, son miembros del Comité. El Senador Pittman, presidente protempore del Senado, es tambien miembro. Por su composición, este Comité es uno de los más fuertes del Senado. Cualquier acuerdo de este Comité tiene casi asegurada la aprobación (por el Senado)".—(Associated Press, —The Tribune, Enero 26, 1934).

El Representante Roxas daba, pues, desde el 24 de Enero pasado, por definitivamente fracasadas las gestiones del Presidente Quezon cerca de la Administración y del Congreso para obtener enmiendas a la Ley HHC, distintas de la única por la cual trabajaban el Sr. Osías y los "pros": la extensión del plazo de la Ley.

Escasamente dos semanas más tarde, o sea el 7 de Febrero de 1934, Tydings volvía a la carga contra la Delegación Quezon diciendo:

"Es inutil hablar de una legislación de compromiso. La Ley Hawes ha sido la ley de compromiso que ha necesitado dos años para poder pasar en el Congreso. *Yo estoy seguro de que el Congreso no aprobará ningún bill mejor*, y acaso apruebe otro peor. x x x O aceptan la Ley Hawes o se quedan sin nada".—(Associated Press, La Vanguardia, Feb. 8, 1934).

Por aquellas mismas fechas, el Senador Pittman, Presidente protempore del Senado, hizo idéntica afirmación, de que se extendería el plazo de la ley HHC, pero sin ninguna enmienda:

"El Congreso ha concedido la independencia en el Bill Hawes, una medida de compromiso que representaba 13 meses de los mejores esfuerzos de los mas habiles caudillos aqui y en Filipinas. Quezon persuadió a la Legislatura a rechazarlo y ha venido a Washington para decir al Congreso lo que debe hacer. Rotundamente se le dijo que *el Congreso prolongaría la vida de la ley nueve meses y no tomaría ninguna otra acción*".—(Associated Press, La Vanguardia, Feb. 7, 1934).

Excusado parece advertir que los anteriores despachos fueron recibidos por los leaders "pros" de Manila con alborotadas manifestaciones de alegría. El Sr. Osmeña, tan discreto de ordinario, no pudo reprimirse y exclamó aludiendo a Quezon: "¡Que fracaso más monumental!".

Tal era el estado de cosas en Washington en el mes de Enero y en la primera semana de Febrero de 1934. Parecía tan desesperada la situación así para la Delegación Quezon en Washington como para los "antis" en Filipinas, que el Sr. Osías, creyendo definitivamente conjurado el peligro de que se pudiesen aprobar enmiendas a la Ley HHC, distintas de la única por la cual los "pros" trabajaban, que era la extensión del plazo de la Ley, emprendió inmediatamente su viaje de regreso a las Islas, no sin antes haber hecho la siguiente declaración, que trasmitió a Manila el corresponsal de la Prensa Asociada:

"Se ha anunciado aqui (en Washington) *de un modo definitivo que no habrá ninguna nueva legislación de independencia y que el único paso factible es extender el plazo de la Ley*".

"La batalla por la independencia está practicamente ganada en el sector de Washington. x x x Vuelvo a Filipinas para alcanzar la victoria en aquel sector".—(Associated Press, The Tribune, Febrero 7).

Como se ve, el Sr. Osías llamaba "ganar la batalla de la independencia en el sector de Washington" a la imposibilidad de aprobarse por el Congreso una nueva legislación independista a cambio de la promesa que él obtuvo de extender el plazo de la Ley HHC en su forma actual, es decir, sin enmiendas.

Pero no transcurrieron muchos días sin que se operase un cambio completo en la situación de la Delegación de independencia en Washington. El Sr. Quezon, después de anunciar su regreso a las Islas y su determinación de lidiar y vencer a los defensores de la Ley HHC en las elecciones de Junio, solicitó una última entrevista con el Presidente Roosevelt y los leaders del Congreso, y en aquella conferencia se elaboró el plan, que ahora se halla en plena gestación, de enmendar la Ley HHC en la forma ya expresada, es decir, eliminando las bases militares y dejando que la cuestión de las bases navales sea objeto de acuerdo posterior entre los dos gobiernos, con mas el compromiso de la Administración de corregir mas tarde, mediante legislación adecuada, cualesquiera imperfecciones y desigualdades de la Ley cuya existencia se demostrare después de la debida investigación.

Conocidos, como son, por tanto, cuales fueron los trabajos de la Delegación Quezon y de los "antis" y los del Sr. Osías y de los "pros" y la distinta finalidad de éstos y de aquéllos, y conocidos, como son, asimismo, en su verdadera naturaleza, los presentes sucesos en Washington en lo que a nuestra independencia se refiere; conocido, como es, también, que el programa mínimo de la Delegación Quezon era expurgar la Ley HHC de sus defectos fundamentales, y que no obstante esto, el Rep. Roxas y sus correligionarios proclamaban a todos los vientos y aseguraban como cosa cierta e inminente que el Sr. Quezon no podria traer una ley mejor que la Ley HHC, ni otra ley alguna de independencia; el Rep. Roxas, si aun acierta distinguir lo propio de lo ajeno, y no confunde el ejercicio de un legitimo señorío con la detentación, tiene que reconocer, por mucho que le mortifique, que la aprobación del Bill Tydings-McDuffie, llámesele bill nuevo o bill HHC enmendado, será de todos modos, si se aprueba, una ley mejor que la actual Ley HHC, y está, por tanto, el Representante Roxas en el caso de honrar su palabra y cumplir lo que tiene prometido para el caso de que el Sr. Quezon vuelva trayendo "no ya una ley mejor sino cualquier ley de independencia". Porque es indudable que ese espectáculo del besamanos en el Pier No. 7 que nos tiene prometido el Sr. Roxas será cien veces más emocionante que el desplomarse sin ceremonias del pedestal en que, según él, se hallaba, para caer "en los brazos del pueblo". Y ya puede ir preparándose el Representante Roxas, con tres días de "purificación", como en el rito imperial de Manchukuo, porque no parece que serán bastantes el secreto pesar y las amargas tribulaciones de los "pros" para impedir la aprobación del bill Tydings-McDuffie, la "ley mejor" cuyo advenimiento no pudo figurarse el Representante Roxas en sus horas de mas acentuado pesimismo.

El Representante Roxas, contradiciendo directa y abiertamente la teoría de otro distinguido "pro", el Sr. Palma, de que la Ley HHC es de independencia inmediata, dice, en la declaración que es objeto del presente comentario, que "el mensaje del Presidente Roosevelt debiera acabar con las esperanzas de la independencia inmediata" y que "hay que descartar definitivamente la creencia de los "antis" de que bajo la Administración democrática podría esperarse un cumplimiento literal de la promesa de la Ley Jones".

(Continua en la Pág. 12)

CORNEJO TIENE HOY UNA QUEJA CONTRA PALMA

Dice que este no quiere que el sea candidato a gobernador de Rizal

El Partido Nacionalista Pro-Independencia de Rizal celebrará una reunión al mediodía de mañana, 8 de marzo, con vistas a proclamar a sus candidatos para los cargos insulares y provinciales, y según los informes fidedignos, el directorio del partido está considerando la nominación de Arsenio Santos como candidato a gobernador.

La candidatura del Sr. Miguel R. Cornejo al cargo de gobernador provincial de Rizal ya se ha lanzado definitivamente por el Partido Fascista, según la resolución adoptada por su directorio el lunes por la noche, 5 del actual.

El Sr. Cornejo, dice, anunció su candidatura a dicho cargo a mediados del mes de octubre del año pasado con previo conocimiento y consentimiento personal del ex-speaker Roxas, y, en efecto, se imprimieron miles de tarjetas de propaganda electoral para su distribución antes de las Pascuas de Navidad, y se publicó su plataforma en varios periódicos de la localidad; pero, al leerlo el Presidente Palma en la prensa, éste le escribió una carta al Sr. Cornejo, rogándole a que suspendiera sus campañas con la promesa de que dicho Presidente Palma trabajaría por la nominación del Sr. Cornejo como candidato oficial de los "pros" en Rizal. Consiguientemente, el Sr. Cornejo suspendió sus campañas pre-electorales desde el mes de noviembre pasado, esperando que el Sr. Palma iba a cumplir con su promesa. Tres meses después, el Sr. Cornejo llegó a enterarse de que Palma buscaba la candidatura del Sr. Arsenio Santos, y con el Sr. Servando de los Angeles, presidente interino del comité provincial del Partido Nacionalista Pro-Independencia de Rizal, trató de inducir al Sr. Santos para que fuera él candidato de los Nacionalistas "pros" al cargo de Gobernador Provincial de Rizal.

Por ese motivo los fascistas decidieron lanzar definitivamente la candidatura del Sr. Cornejo al cargo de gobernador provincial de Rizal, y la del Sr. Tomás Rodriguez, ex-candidato comunista a gobernador en las elecciones pasadas, para el cargo de vocal de la junta provincial, esperando que las Nacionalistas "pros" en Rizal apoyarán a estos dos únicos candidatos "fascistas pros" para cargos provinciales solamente.

Hubo grandes adelantos en el primer año de la administracion democrata

Los jefes principales del gobierno celebran el aniversario analizando las conquistas.—Los chinos encomian al Presidente de EE. UU.

(De la "Associated Press")

Washington, marzo 4.—El primer año del "nuevo gobierno" del Presidente Roosevelt, el programa de gobierno mas radical de tiempos de paz en la historia de América, se ha completado este día, alegando la administración haber adelantado muchísimo ya levantando al país por entre las dificultades de la depresión económica.

Los jefes principales del gobierno celebraron el aniversario con un banquete en el que discutieron las conquistas del primer año y las perspectivas del que vendrá. Estaban presentes el Presidente Roosevelt y señora, los miembros del gabinete con sus señoras, el vice-presidente John E. Garner y señora, el speaker Henry T. Rainey y otros varios varios funcionarios y amigos.

En las primeras horas del día, Roosevelt estuvo preparando un discurso que pronunciará mañana esbozando el porvenir de la administración de rehabilitación nacional, que en la semana pasada fué reorganizada en una audiencia pública a que fueron invitados "los críticos honrados".

Shanghai, marzo 4.—Autoridades, directores de periódicos e individuos particulares chinos en muchas esferas de la vida han encomiado el primer año del Presidente Roosevelt en la Casa Blanca este día.

"El encabeza el más grande experimento económico en la historia, que tiene todas las trazas de triunfar", fué la opinión de los círculos comerciales y financieros de China, concurriendo con ella las autoridades del gobierno.

"Todo dependerá en América del tiempo que el 'nuevo gobierno' retenga su influencia en la imaginación de los electorales', dijo un publicista. Roosevelt ha asumido intrépidamente las cargas de su país. Pareció haberse transformado por la grandeza de su nueva responsabilidad. Su campesinismo alegre y su oratoria fascinante, hasta sus mismas enfermedades físicas se han aunado para convertirle en el salvador de su país hasta hoy día en que la impresión saliente que un extranjero obtiene de América es la confianza que tiene la generalidad del pueblo en su jefe ejecutivo".

Los chinos individualmente creen que la situación de los Estados Unidos ahora es de optimismo y de asombro, con Roosevelt como jefe.

"La escala del programa de rehabilitación apela a la susceptibilidad comercial de América", tal es el modo como los admiradores chinos explican el entusiasmo americano por los esfuerzos de la administración.

"Las investigaciones sucesivas que rasgaron los disfraces piadosos de los reyes del dinero de la nación y dió caza a los financieros fugitivos hasta Abisinia, los reglamentos en favor del 'hombre olvidado' y el objetivo tibiamente percibido para la industria americana, los recursos de cerebro y oro de la nación—todo esto podrá hacer que la historia una el nombre de Roosevelt con el de Cristóbal Colón, el hombre que descubrió América con el nombre que hizo que América se descubriera a sí misma".

Robinson habla del plan tarifario

Washington, marzo 5.—Revisando la ejecutoria y designios de la administración Roosevelt en el primer año del "nuevo gobierno", el senador Joseph T. Robinson, de Arkansas, lider demócrata, ha declarado este día ante el senado que el bill de la administración autorizando al Presidente a negociar tratados de reducción tarifaria "ha de considerarse más como una medida de emergencia que un cambio en la política del Congreso".

El senador Robinson dijo que se daría plazo hasta antes del 15 de mayo al Congreso para resolver la cuestión arancelaria y otros asuntos controvertibles.

JAPON ACOGE EL MENSAJE DE ROOSEVELT

Se sentiria satisfecho de contribuir al bienestar de Filipinas

(De la "Associated Press")

Tokio, marzo 3.—La recomendación hecha al Congreso por el Presidente Roosevelt respecto a Filipinas ha sido en general bien acogida por las autoridades del gobierno de Tokio este día, aunque las mismas no están seguras de que tal paso prenunciaba una pronta retirada naval y militar americana del Oriente, rehusando comentar las cuestiones de las bases del ejército y de la armada.

Un portavoz de la Oficina del Exterior ha reiterado que Japón está dispuesto a considerar las proposiciones americanas "de los pasos adecuados que garanticen la neutralidad y la independencia de las islas".

"Estaríamos muy satisfechos si estos pasos llegaran a contribuir a mejorar las relaciones entre Japón y los Estados Unidos", dijo.

El portavoz dijo que, aunque Japón está vivísimamente interesado en los efectos internacionales de la propuesta retirada americana de Filipinas, Japón cree que todas las fases de la cuestión de la independencia son asunto doméstico de América, y de ahí que sea injustificado todo comentario por parte del Japón.

"Debemos creer que las consideraciones domésticas han motivado primordialmente las recomendaciones del Presidente", comentó. "Es imposible con ellas llegar a conclusiones relativas a la futura política americana en el Oriente.

"Sería prematuro y locamente arriesgado deducir del mensaje la aceptación del Presidente del deseo del Japón expresado en el discurso del Ministro del Exterior al inaugurar la Dieta el 23 de enero, cuando dijo que América 'comprende el papel del Japón como una fuerza estabilizadora en el Asia Orintal'".

UNIVERSITY
Se Exhibe Hoy
Nancy Carroll en
"PERSONAL MAID"
Funciones: 1—3—5—7—9 p. m.
Viernes: "I'M NO ANGEL"

ELITE
Se Exhibe Hoy
Ricardo Cortez—Richard Bennett
"BIG EXECUTIVE"
Viernes: "BELOW THE SEA"
con Gran Vaudeville

SAVOY
En el Lienzo Hoy
"JEWEL ROBBERY"
y
"FORBIDDEN TRAIL"
En la Escena
"Lou" Salvador's
"MERRY-MAKERS"
en un Programa de Vaudeville
Selecto

GAIETY
Ultimo Dia
"Man Who Dared"
Lita Johann y Preston Foster
Tambien
"LINES BUSY"
Funciones: 3—5—7—9 p. m.

TYPIC THEATRE
10, 11:50, 1:40, 3:30, 5:20, 7:10, y 9:00 p. m.
Una película policiaca misteriosa emocionante. Quien mato al Gobernador de Bengala?

También:
TRIBUNE-UNIVERSAL NEWS REEL
GRAHAM McNAMEE diseminando
"ALL AT SEA"
Revista Musical
Pat Rooney-Radio Stars-Vincent Lopez y su orquesta
"COFFEE AND KISSES"
Novedad en Organo

GRAND THEATRE
SE EXHIBE AHORA
Primera Función:
10 a. m., 11:50 a. m.
Después: 1:40, 3:30, 5:20, 7:10, y 9:00 p. m.

Arrolladora... Atronadora Acción mientras Miles de Feroces y Relampagueantes Caballos se precipitan en Desenfrenada Carrera!

ATERRADORA! ESTUPENDA!

con REX "El Caballo Maravilloso"

—TAMBIEN—
Good Old Winter Time
Curiosity
Sandman Tales
Stage Krazy

FOX
Ultimo Dia
11 A. M. Primera Función
Después 1, 3, 5, 7, 9 p. m.

MAÑANA

RADIO
SE EXHIBE HOY
Hasta 4 p. m.—20c y 40c
Despues de 4 p. m.—30c y 50c
Bruce Cabot y Betty Furness en
"MIDSHIPMAN JACK"
CARICATURA—COMEDIA

IDEAL THEATRE OF STARS
ULTIMO DIA
Primera Función 10:00 A. M.
Después 11:50, a. m., y 1:40, 3:30, 5:20, 7:10 y 9:00 P. M.
Es Ciertamente un Exito---Que Gusta A Todos!
Marion DAVIES
in the most entrancing of romancing films
Bing CROSBY
LA REINA DEL CINE Y EL REY DEL RADIO, JUNTOS!
GOING HOLLYWOOD

"TAXI BOYS"
COMEDIA M-G-M
DIARIAMENTE
MENOS DOMINGOS Y DIAS FESTIVOS
Precios de Matinee
Dé 10 a. m. a 3:30 p. m.
Butacas ₱0.30
Palcos .75
Loge 1.00

H.E.C.D. 2016

EN LAS AULAS de la EXPERIENCIA

Por DOROTHY DIX

Vd. cree que el matrimonio le ha hecho menos egoista? Aguarde hasta que sea padre de familia, y entre en la esclavitud absoluta que comienza con la criatura puesta en una cuna y dura hasta la muerte.

CON FRECUENCIA he hecho observaciones en esta columna sobre el valor del matrimonio como un método seguro para reducir el egoismo. Ninguno de nosotros llega a usar jamás el mismo tamaño del sombrero o tenemos la misma expansión del pecho después del casamiento que antes, ni nos contoneamos jamás de nuevo con el mismo paso altanero después de tener un marido o una esposa que nos dice nuestros defectos y nos señala nuestras debilidades. Cualquiera fuesen sus otros defectos, el matrimonio tiene su remedio infalible para la vanidad.

Al tiempo en que termina la luna de miel, muchos de nosotros llegan a convencerse en secreto de que Job no es nada comparado a nosotros en cuanto a humildad, pero aún tenemos que darnos cuenta de que nunca llegamos al grado final de la humildad hasta que llegamos a ser padres. Entonces si que nos convertimos en insectos del polvo que no nos atrevemos a alzar nuestras cabezas insignificantes. Entonces nos hacemos esclavos para pasar nuestros días trabajando por nuestros amos, sin la recompensa de siquiera las gracias o la gratitud, o siquiera de soñar en discutir la voluntad de los tiranos cuyos pies están sobre nuestros cuellos.

DESDE LUEGO que este estado bajo no es tal cual habíamos esperado que sería la paternidad. Teníamos una idea, venida de la tradición y del idilio, de que el padre y la madre se sentaban sobre pedestales en el círculo de la familia, y que los hijos les miraban con admiración y reverencia y quemaban incienso ante ellos. En nuestra ingenuidad inclusive creímos que nuestros hijos nos considerarían como unos oráculos y obederían nuestros mandatos.

EL ADVENIMIENTO del primer hipo, empero desmiente esta hermosa superstición. Con su primer sollozo inicial, el niño afirma su autoridad en casa y se convierte en jefe de ella, y en adelante sus padres tendrán que obedecerle mientras viva. El padre puede que sea una famosa figura mundial fuera de su casa. Dentro de ella, es un cero a la izquierda comparado con la criatura que está en su cuna. El padre puede ser un general que manda un ejército o un talento en la finanza o gerente de una cadena de empresas industriales, pero no se atreve a hablar en voz alta dentro de su propia casa cuando el bebé está durmiendo, y alza sencillamente las manos en señal de rendición cuando su voluntad está en conflicto con la del niño de dos años de edad.

DE ESE MODO es como los padres son conquistados y enseñados por unas criaturas a ocupar su propio sitio en casa. La mayoría de los padres y madres son dóciles y aprenden tan cabalmente su lección que al tiempo en que sus hijos llegan a la edad de la adolescencia, quedan totalmente sometidos y no dan más quehacer a sus hijos. Han quedado hundidos en un estado de humildad en que reconocen que el único motivo de su existencia es para proveer de comodidad y lujos a Juanito y a Rosita.

EL PADRE ha llegado a la época de su vida en que quisiera descansar de su trabajo y tener un poco de reposo. El quisiera así mismo creer que sigue su deseo? Absolutamente no. Arrima más el hombro como un caballo de labranza fiel y trabaja con más ahinco, porque a medida que los niños crecen, él tiene una carga más pesada que empujar.

JUANITO y Rosita tienen que ingresar en el colegio, no porque tengan algún deseo de aprender, sino porque todos los demás niños y niñas lo hacen y desean pertenecer a unas fraternidades y tener cuatro años de ociosidad y diversiones. Y desean tener automóviles, hermosos trajes, ir de viaje y toda clase de placeres costosos en los que el padre jamás pensaría en tenerlos.

TODOS NOSOTROS conocemos a padres cuyos hijos están vestidos con trajes importados mientras ellos usan ropas de baratillo. Conocemos a padres que tienen que caminar mientras sus hijos se pasean en autos de lujo. Conocemos a padres que nunca llegan a tener una vacación mientras sus hijos están en una eterna holganza. Y nos extrañamos por qué los pobres siervos abatidos no se rebelan y piden un poco del dinero que ganan para sí mismos. Pero estos hijos los tienen de tal modo controlados que nunca se atreven a hacerlo.

QUIZAS se deba a que los padres se sobajan tanto a sus hijos lo que hace que estos tengan tan poco respeto por su opinión y les consideren como unos tontos. El promedio de chicos y chicas deben estar extrañándose eternamente de saber cómo unas criaturas tan maravillosamente listas como ellos pudieron haber venido de un linaje tan tonto como sus padres. Otros pueden admirar a sus padres y madres pero no ellos. Les consideran como viejos en sus ideas, con una moral y costumbres antediluvianas, totalmente carentes de gusto.

NI TAMPOCO tratan de ocultar de sus padres el desprecio que les tienen y el padre y la madre humildemente dan explicaciones y dejan que Juanito arruine el negocio que su padre fundó, y permiten que Rosita les desplace de su viejo hogar cómodo.

PERO la más conmovedora y patética demostración del carácter humilde de los padres se nota en la gratitud casi bañada en lágrimas con que expresan la bondad y la ternura de su alma al despedir a sus hijos. El otro día me contaron el caso de un hombre que había derrochado una fortuna por su hijo, afanándose de que su hijo le había pedido que le acompañara a cazar. Nunca sintió más orgullo y parecía que la invitación de su hijo era una invitación del presidente de los Estados Unidos. También sé del caso de una pobre madre que se ha pasado noche tras noche cosiendo y bordando para regalar un vestido a su hija, contentándose con decir después que Rosita era para ella un encanto. Siempre le pareció de cielo todo cuanto ella hizo por su hija. Y en esto estaba ya toda la recompensa que la pobre madre, esclavizada, deseó, y casi más de lo que ella misma pudo esperar.

QUE GRAN COSA, no es verdad, la humildad paternal? Y es maravilloso como los hijos han conseguido ponerles de este modo.

DOROTHY DIX.

Los Anuncios Clasificados de LA VANGUARDIA Le Ahorrarán Tiempo y Dinero!

JACK SWIFT — Por Cliff Farrel y Hal Colson

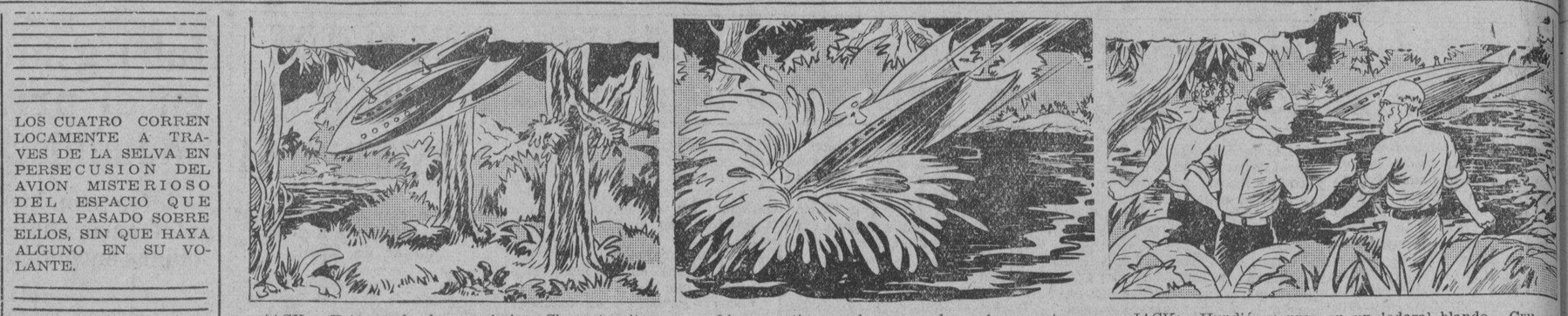

CONNIE — Por Frank Godwin

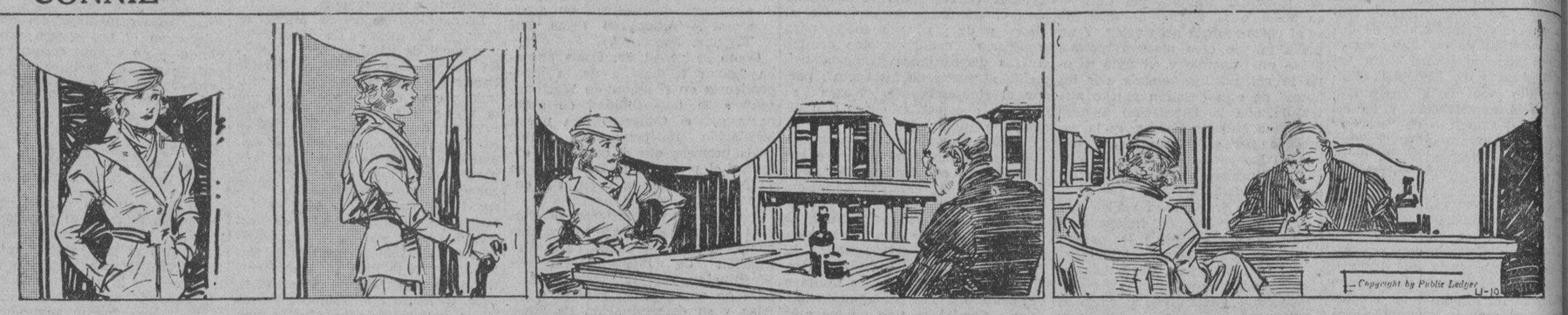

FRITZI la Corista — Por Ernie Bushmiller

¿LO HAS VISTO? — Por Maurice Ketten

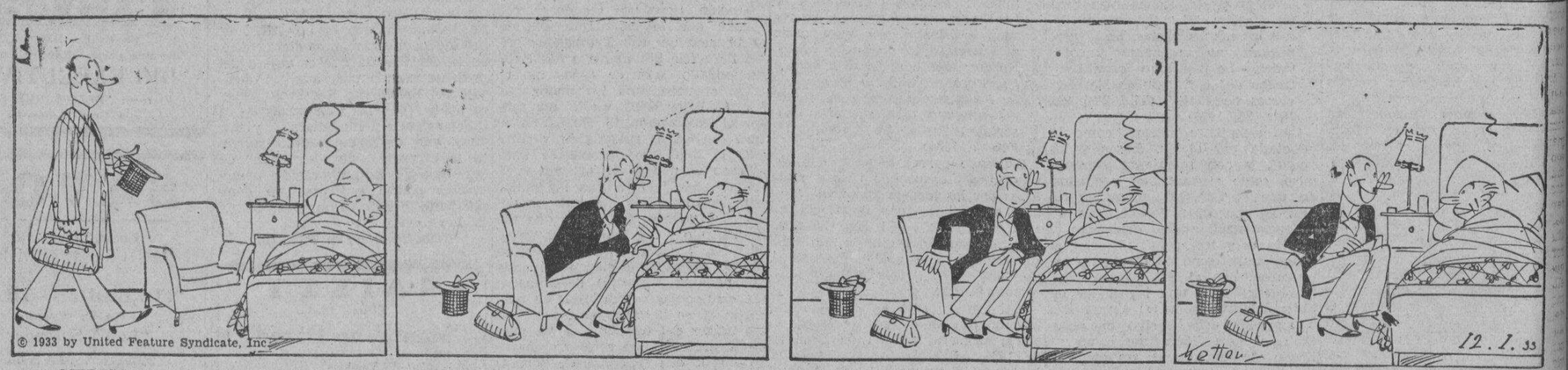

COMO COMENZARON — Por PAUL E. BERDANIER

UN BAILE

En la antiguedad, cuando se celebraba la cuaresma en Napoles, el decano del coro solia tirar una bola a los niños del coro mientras bailaban alrededor de él cantando un himno. En fiestas posteriores, los danzarines se tiraban mutuamente una bola. Esta es la razón por qué el nombre inglés para un baile formal que originalmente era "ballad" (del latin "ballare", bailar) quedó acortado en "ball".

EL HOMBRE OLVIDADO

El presidente F. D. Roosevelt que popularizó esta frase que indica un hombre que carece de mercado para su trabajo o sus artículos, la prestó de un ensayo sociológico escrito en 1893 por William Graham Summer, profesor de ciencia social en Yale.

Como Leer El Caracter

Las chicas con barbilla como esta se ofenden facilmente.

Buzon de ideas para la esposa

Una idea para pasta

Algunas amas de casa desean que su pasta esté muy vedijosa, otras no. Si Vd pertenece a la primera clase, he aquí una idea para Vd. mezele en la harina media cucharadita de levadura. Es sorprendente la gran diferencia que esta media cucharadita hará para la pasta de su "pie" u todo panecillo.

LA MUJER CASERA

CURIOSIDADES DEL CINEMA

Por el Capt. Roscoe Fawcett

M.E.C.D. 2016

Pagina del HOGAR, la MUJER y el NIÑO

TRIPTICO DE LUCITA

La Hermana Del Prodigio.—Los Niños, Las Hadas Y El Fantasma

Tiene Lucita dos cosas inverosimiles: el espiritu y las piernas. El espiritu, porque parece mentira que en un cuerpo tan chico quepa tanta movilidad, tanta fantasia, tanta posibilidad de comprensión, de asimilación, de creación... Las piernas, porque son tan frágiles, tan endebles, tan delgadas, que resulta incomprensible como pueden sostener—en la quietud, y en la marcha, y en la danza, y en el salto, y en la carrera—al cuerpo... y al espiritu.

Las piernas de Lucita son famosas en la familia. Los hermanos mayores—altos, fornidos, grandullones—hallan en ellas vena inacabable de burla mas o menos cruel. Si alguien habla de flautas, invariablemente Perico, o Jorge o Clara se apresuran a señalar las piernas de la hermana como pertenecientes a este género de instrumentos, y de la mas exquisita calidad; si salen de paseo y llegan junto al rio, donde las cañas, al soplar la brisa, se cimbrean, Clara, Jorge o Perico recomiendan a la benjamina que no se acerque al agua, no sea que las piernas se acuerden de su origen y vayan a quedarse sujetas, para siempre, en la húmeda tierra, junto a sus hermanas... En los dias de viento le expresan, gravemente, sus temores de que una rafaga se la pueda llevar; y mas de un dia se le ha pedido a la chiquilla una de sus piernas, a falta de mondadientes, despues de comer. Lucita escucha a los hermanos borboteándole la risa en los ojos verdosos y los dientes atropellados; y es la madre quien se enoja, y pretende poner faldas mas largas a la niña de ocho años, con lo cual asoma solo bajo la saya la parte mas fina del tobillo, y es peor el remedio que la enfermedad...

Lucita es la hermana menor—que es siempre, en los cuentos, la hermana del prodigio.—Pero los hermanos mayores, poseidos de la gran importancia de la propia adolescencia, no ven nada prodigioso en la chiquilla desmedrada y palida. Solo aciertan a ver la fragilidad de las piernas. Y cantan, con sus vocecillas desentonadas de pájaros en muda:

"Lucecita bonita,
patas de alambre;
se cayó de una torre:
¡no se hizo sangre!"

Ellos se ríen mucho con la copla absurda. Ella no se rie. Se pellizca las piernas, con temor de hacer algun descubrimiento desagradable, o se las pincha con un alfiler hasta ver como la sangre brota y cerciorarse de que sus fantásticas pantorrillas no son de alambre... aunque tampoco pueda decirse, precisamente, que sean de carne.

Los hermanos mayores... ¡Bah! ¡Qué saben ellos! Criaturas de realidad, monigotes de barro, que remontaron ayer mismo la edad de maravilla y se suponen ya unos personajes; ni niños, ni hombres o mujeres, se burlan ya de las hadas... y aun tienen miedo a los fantasmas. Ellos fuman, como papá, pero a escondidas, y por la noche tosen que la garganta se les rompe, o se quedan dormidos y queman el embozo de las sabanas; ella se aprieta el talle y se sube el moño, imitando a mamá, y habla de novios, en voz baja, con las amigas... Muñecos que se esfuerzan por copiar, sin entenderla, la vida que les pulula en torno, porque aun no tienen vida propia.

Lucita si la tiene. Una vida intensa, que nadie sospecha ni aun a traves del cristal de sus ojos chicos y brillantes. Una vida de realidades quiméricas y de quimeras reales. Una vida portentosa, repleta de extrañas experiencias, de sabrosas anticipaciones. Con manchas de sol tan rutilantes como nunca ya volverá a verlas cara a cara, y zonas obscuras, turbadoras, de tenebrosidad ¡por suerte! incomprendida de la niña. Que, eso si, se da plena cuenta de toda su importancia. No con relación a los demás, que no le interesan, sino para si misma. Ella sera, es, algo, alguien... No define todavia concretamente *qué, quién*, pero ya se acerca...

Será algo. Alguien. Algo grande. Alguien ilustre. Será... literata. Lucita ha aprendido a leer casi sola, con la ayuda de Dios o por arte del diablo. Y lee, lee, lee cuanto le cae en las manos. Rótulos de tiendas y "trozos escogidos". Cuentos de hadas y capitulos de novelas por entregas. Colecciona papeles impresos que recorta y ata con cintas de colores; se para y extasia ante los puestos de libros viejos que se extienden como raro fruto de la tierra por el pintoresco Campo de la Leña. Se extasia y sueña. Cuando *sea mayor*, sólo *un poco mayor*, escribirá libros como aquéllos, los encuadernará y los irá a vender, ella misma, al Campo de la Leña, entre el hierro viejo y los quesos frescos...

Pero hay que empezar. Escribir libros no es cosa de un dia. Además de que ella tendra que hacerlo en secreto... Los hermanos se burlan de todo. Y Lucita pasa por que se burlen de sus piernas de alambre, pero no de su vocación de escritora. ¡Oh, esto seria terrible! ¡¡Espantoso!! Y una secreta y certera intruición le dice a Lucita, mientras guarda debajo del colchon plumilla, palillero y papel de barba, que ningun tesoro como el de la ilusión debe encerrarse, esconderse de los demás bajo siete llaves...

Lucita sueña. Hay que *ser* algo. Pero Lucita no es sólo una soñadora. Hay que *hacer* algo. Hay que escribir un libro; y, ante todo, hay que escribir las primeras palabras de la primera página del primer libro. ¡Y ahi están las dificultades! Empezar: ¿cómo?

Las mayores han ido al colegio. Lucita se acomoda en un rincón de su mirador provinciano. Cruza las piernas de alambre y pone sobre ellas un libro a modo de carpeta, y, encima, las hojas de papel de barba. Nuevamente se detiene, perpleja... *¿Cómo* empezar? *¿Cuales* serán las primeras palabras? Podria consultar, en su apuro, a las golondrinas, que hacen nido en el alero del mirador provinciano y son sus buenas amigas; podria, como Cenicienta, pedir auxilio a las hadas, madrinas de todas las chiquillas soñadoras; podria expresar el ritmo de la danza que ante sus ojos bailotea el rayo de sol, o escuchar la voz sibilina y turbadora que viene de las profundidades de la subconsciencia...

Pero lo primero que viene a la memoria de Lucita son los empolvados folletines del Campo de la Leña. Y escribe, torciendo la cabeza y sacando la roja punta de la lengua:

"Historia de mi vida. Nunca hubiese tomado la pluma en mi indigna mano, si un gran desengaño...".

MARIA LUZ

Mantel adornado con malla bordada

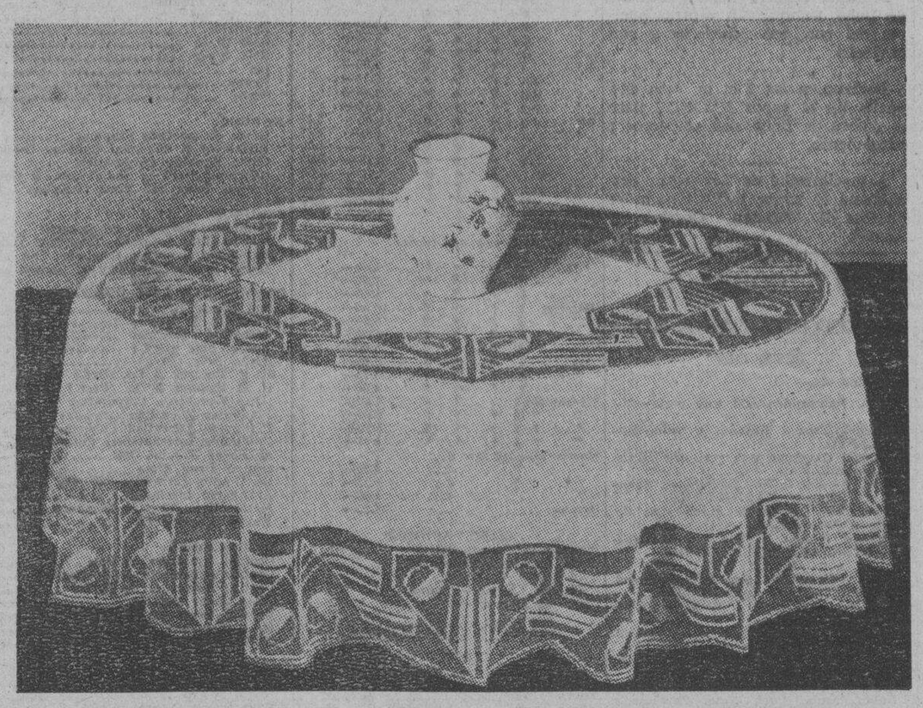

Este mantel es de tela lisa de hilo. En ella se incrusta un gracioso entredos de malla que cubre el tablero de la mesa dejando una estrella de tela en el centro. Un encaje haciendo juego remata y adorna el borde. El tamaño de la tira del encaje dependera del tamaño que queramos dar al mantel. Los adornos se adornan a punto de tul. El centro y el encajej se incrustan a cordoncillo.

LOS ANGELES ENFERMOS

En el hogar dichoso nada se supo. La abuela, siempre confiada en 'sus angeles', seguia llevando minuciosamente el orden de la casa....

Cada mañana, al abandonar el lecho con agilidad juvenil decia mentalmente un Padre Nuestro, y en seguida una especie de jaculatoria dirigida a los Angeles Custodios.

Despues nitida la piel del rostro alisados los cabellos blancos, corria a preparar el desayuno de la familia. Y, cada dia, presidiendo aquella mesa, su corazon se esponjaba de gozo.

Estaba acostumbrada a la dicha. Desde setenta años atras la conocia. Pero no dejaba por eso de apreciarla. Con el intimo convencimiento de debersela a una especial proteccion del Cielo: la de "sus" angeles.

Decia:

—Los Angeles Custodios de la familia son fuertes y vigilantes. No nos abandonan. No se enferman nunca.—

Alguien, al exponer por primera vez su graciosa teoria, habiale preguntado:

—Pero, ¿se enferman los angeles?—

Y ella respondió:

—¡No han de enfermarse! A veces de cansancio. ¿Sabeis lo que trabajan, lo que luchan por guiar a los buenos y combatir los instintos de los pecadores? Y otras veces porque los espiritus del mal los lastiman. Entonces dejan abandonados a los justos. Necesitan curarse, reparar sus fuerzas...—

Todos sonreian al escucharla. El abuelo inclinabase hacia el hijo y, enternecidamente poniendo en la esposa una mirada en la que resplandecia un largo y puro amor, murmuraba:

—Debe de saber algo de eso puesto que ella es un angel...—

El hijo la nuera, el nieto y la nieta pensaban lo mismo. Y continuaban siendo dichosos, sin que el mas remoto temor a posibles desgracias nublase sus espiritus; dejandose llevar blandamente por aquel viento propicio que, desde varias generaciones, soplaba para los que iban perpetuando de uno en uno—la familia era siempre corta—

Una tarde aparecio Juan livido y tremulo

el apellido Ormaz.

Pero el ultimo descendiente, por entonces y a quien ya la abuela deseaba ver casado, con la esperanza de la postrera alegria de un bisnieto aburriase un poco en medio de tanta ventura.

Juanito Ormaz era el primero de su casta que experimentaba anhelo de inquietudes y de emociones. A los veinticuatro años, avanzada su carrera de ingeniero industrial carrera de porvenir absolutamente seguro, puesto que empezaria trabajando al lado de su padre y acabaria substituyendole en el magnifico puesto que los Ormaz venian heredando en una importante empresa manufacturera, sentiase lamentablemente aburrido.

Quiza el amor, la aparicion en su vida de la mujer encantadora y virtuosa que todos los Ormaz habian encontrado en el momento oportuno, habria sido una solucion. Pero, por desgracia, antes que la mujer, surgió para Juan la sirena del juego. Encontrandose un verano en una playa extranjera no supo desoir a los labios femeninos que le incitaban "a probar su suerte". Jugo. De codos sobre el tapete verde, ante la mascara impasible de los "croupiers", sus primeras posturas fueron timidas. Como acertase algunos numeros de la ruleta se enardecio. Y paulatinamente, lo que habia comenzado en pasatiempo fue transformandose en un vicio.

En el hogar dichoso nada se supo. La abuela Eloisa siempre confiada en "sus angeles", seguia llevando minuciosamente el orden de la casa. Disponiendo las comidas suculentas y sanas en las que estaban deliciosamente compaginados los gustos de todos. Confeccionando postres exquisitos. Y en los atardeceres, tejiendo con rapidez incansable prendas de lana para sus pobres. El abuelo Juan la acompañaba casi constantemente. Solia leerle en voz alta los periodicos y novelas ya leidas en la juventud, porque sentian un poco de temor a lo desconocido, a "lo nuevo".

El hijo trabajaba todo el dia. Consuelo, la nuera, se dedicaba casi por entero a la niña. A pasear, a distraer y exhibir discretamente a Consuelito. Modistas, reuniones y teatros.

Por la noche se reunian todos en torno a la vieja camilla, que los abuelos no habian querido desterrar, y que en ocasiones cuando el anciano atizaba demasiado las ascuas del brasero, obligaba a cerrar los radiadores. Juanito empezó a faltar a estas veladas familiares. Al advertir por primera vez su ausencia los abuelos quedaron un instante perplejos. En seguida, bajo los anteojos, fruncieron leve y simultaneamente el ceño.

Juan, el padre, disculpó a su hijo. Habló de juventud, de la corriente moderna, a la que no era posible substraerse. Seria preciso dejar al "niño" alguna libertad.

La abuela Eloisa movió la cabeza.

—Mejor seria que pensara en casarse...—

Y por primera vez observó que le rebatian un argumento.

—Tu no sabes, mama—repuso el hijo—, lo peligroso que es ahora el matrimonio para un muchacho sin experiencia de la vida. ¡Hay tantas tentaciones! En ninguna epoca fueron los mejores maridos los mas jovenes. Y, al fin y al cabo la juventud tiene tambien sus derechos. En Francia dicen: "Il faut que jeunesse se passe."

—En Francia diran lo que quieran. Pero en nuestra familia...—

No concluyó su pensamiento. Vagó por su semblante una sonrisa triste. Y desde aquella noche invocó con mayor frecuencia a "sus angeles".

Como una mina oculta, estalló la desgracia de improviso. Una tarde apareció Juan Ormaz livido y tremulo. Todos le rodearon creyendole enfermo. Tardó varios segundos en proferir su primera frase. Su emocion no le permitia medir el efecto que en los dos ancianos iban a producir sus palabras. Hablo por fin, precipitadamente, descubriendo "todo el horror de la catastrofe"... Juanito, "el hijo de su vida y de su alma" era un falsario.

Casi afonico, el sudor bañandole la frente, dijo que acababa de recibir la visita de un usurero.

—¡De un usurero! Y ese hombre exhibia unas letras escalonadas, por valor de setenta mil duros, y firmadas por mi. Por mi hijo, que ha falsificado mi firma.—

Hubo un silencio angustioso.

—No hay mas remedio que recoger esas letras—prosiguio el padre—. De lo contrario, es el presidio para Juan y la deshonra para todos nosotros.—

Y se cubria el rostro con las manos, gimiendo:

—¡Un Ormaz falsario! Un Ormaz ladron!—

El abuelo permanecia atonito, la boca contraida por el dolor. Las mujeres sollozaban. Solamente la abuela, al traves de su llanto, pudo balbucir:

—¡Son los angeles..., nuestros angeles..., que estan enfermos!—

A la apacible alegria de la casa sucedio esa tristeza silenciosa de los quebrantos que traen consigo la deshonra.

El abuelo languidecia en una constante e infructuosa espera de noticias del nieto. Lo mismo que la madre del muchacho, no aprobada la severidad del padre, que habia obligado a emigrar al hijo. Y el padre les respondia a ambos con ternura, pero no sin firmeza:

—Es que tu, papa, sientes el caso exclusivamente en abuelo. Y estimas que lo que ha hecho Juan es una simple chiquillada... Y tu, Consuelo, eres una madre amantisima, pero debil. Entre nosotros dos, Juanito, lejos de salvarse, se hubiese perdido irremisiblemente. Yo le he mandado a la emigracion. Volvera de ella regenerado, o no volverá.—

Y en seguida, el pobre padre tenia que correr a su despacho, para ocultar sus lagrimas.

La abuela Eloisa no se lamentaba, no lloraba. Seguia ocupandose de los quehaceres domesticos, aumentados al tener que reducir gastos, pero maquinalmente, con la imaginacion—tal vez ya un poco desquiciada—puesta en "los angeles enfermos".

La catastrofe familiar habia ocurrido en primavera. Transcurrió un verano lento, de dias interminables y noche jubilosas en las que entraba por los balcones de la casa el rumor de las fiestas populares. Los Ormaz, que otros años veraneaban, mezclandose a las distracciones honestas, vivian ahora en clausura voluntaria, sin hablarse apenas, ensimismados, el pensamiento de todos fijo en el ausente. El mas triste era el abuelo, que dió en no comer, en no dormir, en no hablar, en pasarse las horas hundido en un sillon, la mirada inmovil, en la actitud de quien aguarda a una persona que debe llegar de improviso y como por arte milagrosa: quiza en una nube o en un rayo de luz. La vida del abuelo se apago, de subito, una tarde de aquel otoño. Los medicos hablaron de un aneurisma. Sus hijos, de pasion de animo. Su esposa le lloró suavemente. Y la familia halló consuelo en aquel luto que le permitia apartarse de todo roce mundano, de toda vida social.

Sin perder la esperanza de recibir noticias del desterrado, entre lagrimas y suspiros y los afanes y ocupaciones de la existencia cotidiana, pasó aquel invierno. Y ya iba a cumplirse un año de la desgracia de Juan'—fecha mas dolorosa para la familai que la de la muerte del abuelo—, cuando la hija unica de los señores de Ormaz. Consuelito, tuvo un ataque de hemoptisis.

Los padres se reprocharon el accidente como una culpa. Cegados por una pena—que ahora consideraban desmesurada—, no habian atendido a la hija, tomando su palidez y decaimiento por una consecuencia del aire melancolico que se respiraba en la casa.

—¡Como ibamos a sospechar!—dijeron, cuando los doctores llamados a consulta calificaron con rigor cientifico la dolencia.

La abuela murmuraba con un gesto fatidico:

—Son los angeles que nos abandonan.—

Hubo que llevar a Consuelo a un sanatorio. En los haberes, ya muy mermados, de la familia, se abrio una nueva brecha que obligaba a mayores restricciones en los gastos domesticos.

La abuela Eloisa era un prodigio de energia. Trabajaba de la mañana a la noche sin descanso, y solia decir con una semisonrisa, entre sus labores:

—Los angeles estaran enfermos. Pero gracias a la Divina Providencia, yo no.—

Al fin, tras un largo año de silencio, llegaron noticias del ausente. Eran las mejores que habrian podido esperarse.

"No he querido dirigirme a vosotros—decia—hasta no sentirme siquiera un poco menos indigno..."

Y, a continuacion, explicaba a la ligera los comienzos de su exilio. No hablaba de angustias ni de privaciones, pero esta se desprendian del relato de su lucha cuerpo a cuerpo con la vida. Gracias, seguramente, a los angeles de la abuela, habia vencido, y en pocos años podria hacer restituir a su padre "aquel dinero", y reintegrarse a los suyos, de quienes esperaba el perdon.

Esta carta, y la mejoria franca, aunque lenta, de Consuelito, devolvieron el optimismo a los esposos Ormaz.

Los labios de la abuela musitaban plegarias en accion de gracias.

Un año mas, dos, tres cinco. La abuela Eloisa tenia ya ochenta y cuatro, y continuaba firme sobre sus piernas agiles. Atenta siempre a la marcha de la casa y al cuidado de Consuelito, quien, ya del todo restablecida, precisaba una atencion previsora y frecuente. Despues de prepararle los platos substanciosos, los postres delicados y las bebidas estimulantes, quedabale tiempo a la abuela para tejer entredoses y aplicaciones de encaje que la muchacha iba incrustando en diferentes prendas de su canastilla de bodas. Pues, en el sanatorio, ademas de la salud, habia encontrado Consuelo un hombre que se enamoro de ella y, por ella correspondido, la pidió en matrimonio a sus padres. Era, como en la mas candida de las novelas, el medico joven que, curando un cuerpo enfermo, descubre una alma sana y por los medios nobles del amor se la apropia.

Volvia, despacio, la felicidad. Y por eso, mientras de las manos enjutas e inspiradas de la abuela brotaba el blancor de los encajes, una sonrisa leve iluminaba su rostro macilento, prestandole una belleza espiritual, de soñadora de ensueños celestiales: una hermosura mistica.

Si alguien, entonces, al verla en extasis, pero sin que sus manos interrumpiesen su labor, como las santas enemigas de la pereza—inquiria:—¿A quien sonrie?—la nieta contestaba:—A "sus" angeles.—

Las manos ingravidas de la abuela Eloisa prendieron el velo nupcial en los cabellos de su nieta. Y sus brazos fueron los primeros en estrechar al nieto que volvia regenerado y fortalecido por su lucha victoriosa.

Volvio a la casa la felicidad completa: ruidosa, exuberante al principio, como un desquite de las penas sufridas, y despues, apacible, mansa, como la de antaño.

Y Cuando todo estuvo en orden, el corazon de la abuela Eloisa juzgó que ya habia dado su rendimiento vital y, generoso hasta lo ultimo, se fue apagando paulatinamente, como un sol magnifico en su ocaso. No fue su agonia dolorosa, ni su muerte triste. En torno al lecho de la moribunda—un lecho venerable—sus hijos y sus nietos lloraban. Su postrero aliento le sirvio para decirles:

—No lloreis... Yo voy ahora a cuidar de los angeles.—

El nieto le cerro los ojos. Y ninguno la veia en la realidad inmediata de su muerte—inmovil, cerea—, sino emprendiendo, graciosa y agil, su ascension a la Gloria. Para curar a los angeles, que descuidan u olvidan su mision de amparar a los hombres cuando estos los hieren con los puñales de sus pasiones o los envenenan con la ponzoña de sus vicios.—Alberto Insua.

CONSEJOS A LA GRADUADA

Pensar Siempre En Dios; Trato Igual Para El Rico Y El Pobre

Nuestra querida primita:—Feliz tu, que despues de un constante estudiar disafiando pacientemente las mil penalidades que hallamos en la vida cotidiana, conseguiste triunfar pasando los ultimos examenes del Gobierno. En una palabra querida Gely, ya eres farmaceutica.

Comprenderas primita el intenso placer que sentimos al recibir tan grata noticia. Tu querida Mama, (nuestra Tia Teria), que feliz y contenta debe estar... y, tu mas que ninguna... ¿no es verdad Gely?...; Que cosas tendras ahora en esa cabesita? Procura sin embargo que en ella no anide jamas pensamientos demasiado altos e imposibles de realizar. Evita principalmente eso de formar castillos al aire que al pequeño soplo del viento se desploman como muros de carton. Ten en cuenta que muy pronto entraras a luchar por la existencia. Cuantos sinsabores y desengaños te esperan!... Ruda, si, no cabe duda, la batalla que vas a afrontar, pero si tienes fe en Dios, en su Divina Providencia y en ti misma, seguro estoy que venderas.

Hoy los encantos de la vida se presentaran ante tu vista llanisima de placer e ilusiones, que cual gayas mariposillas de esas pintadas maravillosamente con variados colores revolotearan a tu rededor sin cesar para despues atraerte hacia la senda de la infelicidad o de la desgracia. Mas no las hagas caso, sigue tu camino, mira siempre adelante y nunca trates de volver la mirada atras; asi, felizmente llegaras a la meta de tus santas ambiciones.

En fin, querida Gely, se siempre buena y amable para con todos. Trata de igual manera al rico y al pobre. Respeta y obedece a tus mayores, ama a Dios, a la Santisima Virgen y, por ultimo, al projimo como a ti mismo. De este modo saldras siempre triunfante en la lucha intensa, y viviras siempre contenta y feliz.

Tus primos que te quieren,
Juaning y Nena Nicolas

Ligao, Albay.

Mantoncito de gran utilidad

El principal encanto de esta modernisima prenda consiste en el armonioso conjunto de las rayas de cuatro colores que la forman. De ejecucion facil, es ligero, abriga y resulta muy comodo por las mañanitas o en las frescas horas nocturnas. Toda la prenda se rodea de un punto diamante a ganchillo, que consiste en meter el ganchillo en un punto, sacar la hebra, volver a meterla, dejando un punto en medio, y sacar los dos puntos de una sola vez. Las vueltas de ganchillo se empiezan por una en color beige, sigue otra oro, encima una canela, para concluir con una verde, todas al mismo punto.

Los ramos de flores en la sala estan muy de moda

Los ramos de flores selectas en las salas o habitaciones principales del hogar estan muy de moda. Algunas amas de casa acostumbran colocar los ramos largos redondos, y esto no esta bien, lo mas bonito y apropiado es colocarlos en floreros adecuados; las flores sin ramo deben ir en vasijas chatas.

En el el comedor, las flores adornan la mesa en dias de fiesta, y resultan de un efecto bello especialmente las que estan sobre fondos de cristal.

COCINA

Crema pastelera fina para rellenar pasteles.—Ingredientes: 250 gramos de azúcar, 100 gramos de harina, siete yemas de huevo, cuatro claras y dos huevos enteros; un litro de leche, vainilla, canela o corteza de limón.

En una cacerola se colocan los huevos enteros, azúcar, yemas y harina, trabajándose con una espátula de madera; pasados unos momentos se le añade la leche recién cocida con el perfume, poniendo la cacerola sobre el fuego, sin parar de removerla por el fondo y las paredes con el fin de que no se agarre. Cuando se ve que empieza a cocer por el centro, se retira, quedando terminada.

Pasado uno o dos minutos de haberse terminado, se le mezclan las claras de huevo, montadas a punto de merengue.

Pueden hacerse cantidades más pequeñas reduciendo los ingredientes proporcionalmente.

* * *

Ensalada de sardinas.—A las sardinas que contiene una lata se les quitan las espinas y la cola; se cortan en dados patatas y remolachas, cocidas y frias. Se mezcla esto con las sardinas, y se pone en el medio de la ensaladera, rociándolo todo con un buen aliño. Alrededor de la ensaladera se pone lechuga, cortada en pedazos pequeños.

* * *

Berenjenas en tomate.— Pelad y cortad en redondelas gruesas de berenjenas. Extendedlas sobre un paño, saladlas para que rindan el agua. Haced lo mismo con 4 tomates. Al cabo de una hora secadlos y colocad en una budinera los tomates y las berenjenas por capas. Sobre cada capa de tomates poned una de perejil picado con un poquito de ajo. Rociadlo todo con una cucharada de aceite. Sobre la última capa de tomate poned una miga de pan rallado, rociad con aceite y ponedlo al horno.

Trabajos artisticos

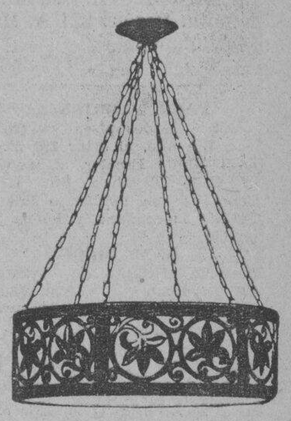

APARATO DE LUZ

Este aparato esta adornado con estaño repujado y calado sobre fondo de papel pergamino. El aparato tiene seis separaciones para colocar en ellas los trozos de estaño. Unos taquitos de metal permiten sujetar fuertemente los trozos de estaño trabajado en la ranura del hierro forjajdo. Para evitar que el metal se oxide al contacto del aire, en esta clase de aparatos se da sobre el hierro dos capas de barniz para estaño.

M. SOTELO
AGENTE COMERCIAL
Comisiones y Consignaciones
P. O. Box 137, Iloilo

Acido Salicílico 14.%; Cloruro de Zinc 2.6%; Eter 7.2%; Alcohol 9.0%; Colodión Elástico c. s.

¡ANIMO, SEÑORA!

ESTAS Preciosas MEDIAS SE VENDEN BARATAS...!

● La mujer elegante tiene a todas horas que lucir medias finas. Conocedora de ésto, y comprendiendo también la necesidad de que sean duraderas, la fábrica Kayser* ha resuelto el problema con sus preciosas medias—sumamente resistentes y de precios módicos. Las hay de tejido sutilísimo, preciosas, y de tejido más fuerte para el uso diario, en colores que armonizan con los vestidos de última moda.

• EN LAS MEJORES TIENDAS •

KAYSER

*MARCA DE FABRICA

M.E.C.D. 2016

ANUNCIOS Clasificados

FINCAS

HERMOSOS SOLARES

A propósito para edificación de casas residenciales, se venden:

Un solar de 625 M. C. al lado de la UNIVERSIDAD DE STO. TOMAS, con 25 M. de frente en la calle.

Un solar de 222 M. C. en la Calle ANTIPOLO, canto otra calle, cerca al mercado, escuela pública, Avenida Rizal y Estación del tren de San Lázaro.

G. M. BILOG
Servicio eficiente de Corretaje
837 Tayuman Tel. 2-80-49
(7-mzo.-34)

SE VENDEN. — Dos casas residenciales una en la calle A. Mabini No. 349 y otra en la misma calle No. 351 esq. P. Faura, Ermita. Razón: 321 A. Mabini, Manila.
(9-feb.-los mar.)

PARA RESIDENCIA

Finca de dos pisos construida hace un año, el solar 180 M. C. en la Calle Escaler, al lado de la Calle Tayabas, Sta. Cruz. Cerca escuela pública e Iglesia. Sol de la mañana y buena vecindad.

G. M. BILOG
Servicio eficiente de Corretaje
837 Tayuman Tel. 2-80-49
(7-mzo.-34)

SE VENDE.—Una bonita casa encerrada en tela metalica; 3 dormitorios, 2 baños, Garage, dependencia de criados y lavanderia en los bajos. La casa y lote de esquina (2085 m. c.) costo P16,847. Precio solamente P8335. A unos 12 minutos de la Escolta en una esplendida vecindad. Una ganga excepcional por P700 al contado y P134 al mes o P96 al mes durante el primer año. P. O. Box 2261. (7-mzo.-h.n.a.)

SE VENDEN.—Unas accesorias en la Calle M. Hizon Nos. 1732, 1740 y 1742. Un De Soto Sedan, modelo reciente, en excelentes condiciones. Razón: Tel. 5-16-79.
(3-7-mzo.-34)

SE VENDEN.—Lotes de terreno en la Calle Sandejas al lado del chalet No. 174. Razón: 130 Legarda.
(2-5-7-mzo.-34)

SE ALQUILAN

HEREDEROS DE GONZALO TUASON Y PATIÑO
Oficina: 596 Taft Ave., Manila
SE ALQUILAN:
- 2 accesorias Nos. 667 y 669 Legarda a P45.00
- Una casa No. 63 Cabildo por P90.00
- 5 Accesorias Nos. 147, 149 y 151 Rosario a P125.00—184 y 190 Rosario a P160.00
- 2 Tiendas Plaza Moraga No. 2—P125.00 Plaza Moraga No. 4—P100.00 (Tuason Bldg.)
- 1 Tienda 127 Magallanes (bajos) por P90.00
- 1 Tienda 73 M. H. del Pilar por P60.00
- Los altos de las casas No. 24 y 26 L. Guerrero a P25.00
- 2 puertas Nos. 286 y 288 Cabildo a P30.00

Informaran Telefono 5-66-15
8:00—12:00 a. m., 2:30—5:00 p. m.
(17-feb.-mier.-h.n.a.)

MISCELANEA

SE VENDEN.—Una Refrigeradora G-E, muebles, bicicleta para niño; también un Chevrolet Sedan, manejado solamente por su dueño. Razón: 611 Colorado.
(7-mzo.-34)

ANALISIS DE MINERAL
ORO, PLATA Y BULLON
PRECIOS REGULARES
PUNTUAL ATENCION
PHILIPPINE MINES SYNDICATE
211 Calle Carriedo, Manila.
(7-10-15-mzo.-34)

SE VENDE. — MOLINO de ARROZ. — La Binakayan Rice Mill Inc., vendera su molino de arroz por un precio baratisimo. Capacidad 250 cavanes de palay diariamente. Para mas informaciones, acudase al Sr. E. T. Virata Colegio de Artes Liberales, Universidad de Filipinas, Manila.
(3-7-10-14-17-21-mzo.-34)

SE NECESITA

SE NECESITAN.—Dos señoritas activas, aptas para viajar; puesto permanente. Deben tener conocimientos del español e ingles. Buena oportunidad para las personas idoneas. Razún: 331 Kneedler Building.
(7-mzo.-34)

SE NECESITAN. — 20 agentes de ambos sexos que posean el ingles y el español, de buena presencia y con buenas referencias. Razón: P. C. A. G. Contest, 1009 Ave. Rizal, Manila.
(7-mzo.-34)

NECESITAMOS.—2 o 3 agentes vendedores de experiencia. No solicite si no está acostumbrado a ganar ₱300 a ₱500 mensuales. Solicite personalmente, y no por carta a Gerente de Ventas, Associated Publishers, 430 Ave. Rizal.
(7-mzo.-34)

SE NECESITAN.—Estudiantes de ambos sexos en la ciudad para servir como agentes en sus respectivos colegios. Buena oportunidad y magnifica proposición. Razón: P. C. A. G. Contest, 1009 Ave. Rizal.
(7-mzo.-34)

AVISOS

Manila, Marzo 2, 1934.

A Quien Concierna:

La firmante por la presente anuncia su intencion de dirigir una instancia a la Oficina del Tesorero de la Ciudad en o hacia el Marzo 9, 1934, para solicitar permiso para llevar un Salon de Bowling Alley en el local situado en la Calle Sta. Mesa No. 352, Manila.

GRACIA DE GALVEZ.
(2 al 8 mzo.-34)

Manila, Marzo 7, 1934.

A Quien Concierna:

El firmante por la presente anuncia su intencion de dirigir una instancia a la Oficina del Ingeniero de la Ciudad en o hacia el 18 de Marzo de 1934 para instalar una maquina Diesel de petroleo crudo de 3 c. de f. para hacer Ice Drop en el local situado en la Calle Sande 1224, distrito de Tondo, Manila.

BANAHAW ICE DROP FACTORY
(7 al 17 mzo.-34)

Manila, Marzo 7, 1934.

A Quien Concierna:

El firmante por la presente anuncia su intencion de dirigir una instancia a la Oficina del Tesorero de la Ciudad en o hacia el 14 de Marzo, 1934, para solicitar permiso para llevar una Cantina de Segunda Clase en el local situado en la Calle R. Hidalgo 625, Manila.

TOKYO GROCERY
(7 al 13 mzo.-34)

LECCIONES de SOLFEO, PIANO, español, 1.a enseñanza en español y en inglés, para niños y adultos de ambos sexos, y enseñanza de religión.

A domicilio. Razón: "Profesora", c|o La Vanguardia.
(6-7-mzo.-34)

AUTOMOVILES

SE VENDE. — Un PACKARD SEDAN en excelentes condiciones. J. Bayot, 811 Vermont, Teléfono 5-77-88.
(16-feb.-h.n.a.)

SE DESEA

SE DESEA: COLOCACION

Un joven ciclista experto desea trabajar como ordenanza o mensajero. Habla el ingles. Aceptara salario pequeño. Tiene su propia bicicleta para su propio uso.

Un cocinero con experiencia con familias españolas y filipinas durante los ultimos 25 años, desea emplearse.

Un cocinero con experiencia con familias americanas y españolas, desea emplearse. Esta bien recomendado por un amo anterior.

Una señorita, tercer año en educacion, con experiencia en clases secundarias y elementales, asi como maestra de kindergarten, desea enseñar a principiantes en casas privadas.

Un hombre de buena presencia, 4.o año en un Colegio de Dentisteria y con 2 años de experiencia como cajero-contador, con un poco de experiencia como taquigrafo, desea trabajar como clerk de archivos, clerk o agente. Puede encargarse de las correspondencias en ingles.

Un joven, 4.o año en comercio y se especializa en contabilidad y 'auditing', desea trabajar ya como tenedor de libros, o clerk en cualquiera compañia. Tiene tambien experiencia como clerk.

Un joven graduado de high school con 4 años de experiencia como clerk, desea trabajar ya como clerk o mecanografo.

Un joven mestizo americano-filipino, de buena presencia, con experiencia de 2 años como mozo de camarote, desea trabajar como mensajero u ordenanza. Aceptara salario moderado.

Un hombre, graduado de B. C. L. desea trabajar como chequeador, clerk, conductor de bus, o inspector.

Una señorita, graduada de high school, y conoce la taquigrafia y la mecanografia desea emplearse para cualquiera, ya como taquigrafa o como mecanografa. Aceptara salario moderado.

Un hombre con experiencia de 2 años como maestro, desea trabajar como clerk, agente, mensajero u ordenanza.

Una señorita, graduada de B.S.E. con experiencia en la enseñanza, desea enseñar a niños en casas privadas.

Una señorita, 3.er año de high school, y habla un poco el español, desea trabajar como aya o como ama de llaves con familia americana.

Un hombre, con experiencia de 14 años como chofer, con buenas recomendaciones, desea trabajar como tal. Aceptara salario moderado.

Un experto policia municipal, desea trabajar como policia especial o como sereno.

Un joven con varios años de experiencia como clerk y mecanografo, desea trabajar como mecanografo o como clerk en cualesquiera compañias en la ciudad. Dispuesto a aceptar sueldo moderado con la condicion de que el puesto es permanente.

Por mas informes, sirvase llamar el telefono 2-14-80, Associated Charities of Manila, 160 Legarda, Manila.

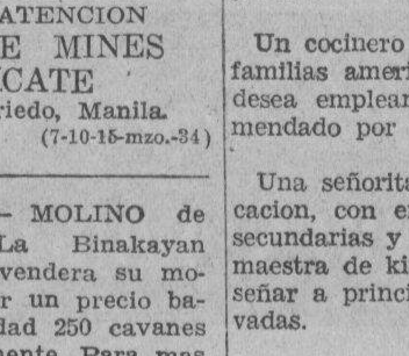

CENTENARES DE NUESTROS LECTORES

estan probablemente buscando lo que precisamente Vd. desea vender. Enterelos de ello por medio de ₱1 diario en la Página de Anuncios Clasificados del

MANILA BULLETIN
Evangelista y Raon
Tel. 2-11-02

Pasajeros que llegan y salen

Por el GENERAL SHERMAN, de Portland via Japon y China:

Maria M. de Aboitiz, Ernesto Aboitiz, Luis Aboitiz, Josefina Aboitiz, Alfred Acker, Doris Aurel Dr. Elmer Bodenhamer, Sra. de Elmer, Bodenhamer, Harold Bube Max Carmel, Leslie Dozzier, Aquilina Eremia, Irving Fischer, Spafford Frink, Herbert Gay, Elyn C Jones, Mrs. Elyn C. Jones, Minna Levine, Vera McCord, Evelyn Mc Cord, Francisca Moraza, Maria Montenegro, Edna Lee Sample Robert Smiley, Jr., Sra. de Robert Smiley, Jr., Robert Smiley Tercero Henry James Smith, John Sweeney, Earl Taschercan y Jeane Hallister Winn.

Por el TANDA, de Hongkong: Ten. Com. Feulerton y J. Sunico.

Por el MAYON para Iloilo:

A. Montelibano, Sra. Catalina y Srta. Eva Locsin, Claudio Octaviano, Aniceto M. Segovia, Jose Locsin Mrs. W. J. Rogers, Cesar Ledesma y señora,, M. J. Olsen, I Peyer, Zoilo Castrillo, Mrs. A. L. Jeyett, Padre C. Serrano Juan B. Cabanos, Com. M. C. Olympia, Jose B. Santos, Leandro Locsin, Vicente Gayoso, J. Burt, C. R. Nill Wood, F. Umbreit, Sen. R. Montinola, Srta. Salvacion Ledesma, Miss F. Allen, Hon. Simeon Ramos, W. R. Jeeves, Mrs. Wm. Cadawallader, H. Friedman, E. A Richards, Mr. Savary y Gen. C. H. Bowers. ,,

Para Zamboanga: Dr. Paul Russell, F. A. Reyes, Ricardo Portez Dr. F. Smith, Mrs. Angela T. de Such, Srta. Victoria Sovenski y Rev. E. Sobrepeña.

Para Cebu via Iloilo y Zamboanga: A. E. Jensen, J. W. J. Cowan y Mr. y Mrs. W. G. Hansen

Viaje de ida y vuelta: H. C. Whittall, R. M. Gordon, Mr. y Mrs. B. Nichols, Fred Willer, Harry Anderson, Miss June Giddings, Miss Annie Harris Miss Gilda Gales Gilbert Duffoix. Col. F. R. Gascoigne, E. H. Marsh, Jr., Mrs. F R. Gascoigne, Al Foyt, Mr. y Mrs. M. Gardner, J. J. Golberg Jack Nelson, Baron M. de Rothschild y Baronne Durrieu.

ESTADOS UNIDOS DE AMERICA
ISLAS FILIPINAS

JUZGADO DE PRIMERA INSTANCIA DE RIZAL
10.o DISTRITO JUDICIAL

Intestado de los bienes del finado
Sr. J. A. SALCHER
J. SCHULZE, Solicitante

Causa Civil 5634

Por la presente se avisa que el que suscribe vendera al mejor postor, al por mayor o por lotes

Automoviles
Maquinaria
Materiales de construccion
Herramientas e Implementos

de la propiedad del finado Sr. J. A. Salcher (The International Construction Works, Inc.) almacenados en

863 F. B. Harrison, Pasay

Puede hacerse una inspeccion ocular, diariamente, de 8 a. m. a 5 p. m.

Todas las ofertas deben estar selladas y sometidas al administrador que suscribe c/o Consulado Aleman, 3.er piso, Insular Life Bldg., Manila.

Se reserva el derecho de rechazar cualquiera o todas las ofertas.

Para mas pormenores dirijanse a

F. FISCHER,
Administrador de los bienes del finado Sr. J. A. Salcher
c/o Consulado Aleman, Manila.
(28—mzd. 7-14—34)

NOTAS MARITIMAS

DE ALTA MAR E INTERINSULAR

BARCOS DE ALTURA

El vapor DENMARK arribara esta tarde procedente de Europa via Singapore, trayendo cargamento.

Mañana es esperado aqui el transpacifico PRESIDENT CLEVELAND procedente de San Francisco via Honolulu, Japon y China.

El vapor LEVERKUSEN que viene de Europa via Singapore e Iloilo arribara a Manila el dia 17.

El vapor GENERAL SHERMAN que arribo ayer de San Francisco y Portland via Japon y China sera despachado mañana para los mismos puertos.

Este dia es esperado el vapor BELLEROPHON procedente de Liverpool via Suez y Singapore.

BARCOS DE CABOTAJE

El vapor ILOILO saldra esta tarde para Romblon, Iloilo y Pulupandan, con pasajeros y cargamento.

Procedente de Cebu, Bais, Dumaguete, Zamboanga, Cotabato y Jolo el vapor RIZAL arribara este dia.

El vapor ALBAY llegara este dia de Iloilo, Pulupandan y otros puertos del sur, con pasajeros y cargamento.

Mañana, a las 7 a. m. sera despacha do el vapor NEGROS para el puerto de Iloilo, con pasajeros y cargamento.

A medianoche de hoy sera despachado el vapor LEPUS para los puertos de Pandan, Currimao y Aparri.

CALENDARIO MARITIMO Y CORREOS

DE ALTA MAR

ESTE DIA

Llegadas de—

South Philippine ports—MICHIGAN.
Antwerp, Rotterdam, Hamburg, y Genovo via Singapore—DANMARK.
Liverpool via Singapore—BELLEROPHON.

MARZO 8

Java via Makassar y Balikpapan—TJILEBOET.
New York via Panama, Los Angeles y San Francisco—CITY OF BAGDAD.
China—TAYBANK.
Europa via Port Said, Suez, Colombo y Singapore—FULDA.
New York, Norfolk, Boston, Baltimore, Philadelphia y Newport News via Panama—WARD.
Shanghai, Amoy y Hongkong—TJIBADAK.
San Francisco via Yokohama, Kobe, Shanghai y Hongkong—PRES. CLEVELAND.

MARZO 9

Europe via Suez y Singapore—GAASTERKERK.
Shanghai via Davao y Visayas—TAI YANG.
Seattle via Japan y China—OLYMPIA.
Perim—CHISONE.
New York via Panama—MARON.
Portland, San Francisco y Los Angeles—BATOE.

MARZO 10

Hinigaran—VOLUNTEER.
Miike—TONE MARU.
Japan y China—FORMOSA.
Davao, Cebu y Legaspi—CHICAGO MARU.

MARZO 11

Japon y China—RHEINLAND.
Shanghai—HENDERSON.
New York via Panama y Los Angeles—MALAYAN PRINCE.

MARZO 12

Japon—RYUTOH MARU.
Japan via Iloilo—LISBON MARU.
New York y Hampton Roads via Panama y Los Angeles—TAI SHAN.
Seattle y Victoria via Yokohama, Kobe, Shanghai y Hongkong—PRES. McKINLEY.
San Francisco via Japon y China—GOLDEN STAR.

MARZO 13

New York via Panama, Los Angeles, Japon y Shanghai—NEIL MAERSK.
Kobe—SOYO MARU.

ESTE DIA

Salidas para—

Moji, Kobe, Osaka, Yokohama y Otaru—BELLEROPHON.

MARZO 8

U. S. Atlantic ports—ALLENDE.
Hongkong, Shanghai, Yokohama, Kobe, Moji y Dairy—DANMARK.
U. S. North Atlantic ports via Panama—SACRAMENTO VALLEY.
San Francisco y Portland via Hongkong Shanghai, Kobe y Yokohama—GEN. SHERMAN.
China y Japon—FULDA.

MARZO 9

San Francisco y Portland—MICHIGAN.
Japan via Hongkong y Shanghai—GAASTERKERK.
Hongkong, Amoy, Shanghai y Dairen—TJILEBOET.
New York, Boston y Baltimore via Java, Singapore y Suez—TAYBANK.
Hongkong y Shanghai—WARD.
Java via Makassar y Bali—TJIBADAK.

MARZO 10

China—CITY OF BAGDAD.
China y Japon—MARON.
Europa via Cebu, Singapore y Suez—FORMOSA.
Japon via Takao y Keelung—CHICAGO MARU.
San Francisco via Hongkong, Shanghai, Kobe, Yokohama y Honolulu—PRES. CLEVELAND.
Calcutta via Iloilo y Cebu—BATOE.

MARZO 11

Iloilo y Cebu—OLYMPIA.
Japan via Legaspi, Cebu, Iloilo y Davao—TONE MARU.
Genoa, Rotterdam y Hamburgo via Singapore, Colombo y Port Said—RHEINLAND.

MARZO 12

Shanghai y Hongkong—MALAYAN PRINCE.

MARZO 13

New Orleans via Cebu, Honolulu y San Peblo—VOLUNTEER.
San Francisco y Los Angeles via Iloilo y Cebu—GOLDEN STAR.

MARZO 14

Iloilo y Cebu—NEIL MAERSK.
Japan via Cebu—RYUTOH MARU.
New York via Keelung, Japon, San Francisco y Panama—LISBON MARU.
U. S. Atlantic ports—CHISONE.
Shanghai—TAI SHAN.

BARCOS DE CABOTAJE

ESTE DIA

Llegadas de—

Iloilo, Pulupandan and way ports—ALBAY.
Legaspi, Tabaco, Lagonoy y Nato—MAGALLANES.
Pandan, Currimao y Aparri—MAUBAN.
Iloilo—BISAYAS.
Boac, Donsol, Bulan, Magallanes, Sorsogon y Casiguran—MARINDUQUE.
Cebu, Bais, Dumaguete, Zamboanga, Cotabato y Jolo—RIZAL.
Badajos, Azagra, Capiz y New Washington—NTRA. SRA. DEL ROSARIO.

MARZO 8

Iloilo, Pulupandan, Sto. Niño, Bacolod, Hinigaran and way ports—SAMAL.
Tacloban, Catbalogan y Calbayog—LEYTE.
Mangarin, Coron, Culion, Cuyo, Araceli, Caramay y Puerto Princesa—FORTUNA.
Cebu, Zamboanga y Davao—VIZCAYA.
Dipnay y Maytiguid—VENTURA.

MARZO 9

Bulan, Naga, Daet, Nato, Paracale y Mambulao—PERLA.
Cebu, Cagayan de Misomis y Bugo—LUZON.
Mangarin, Coron, Culion, Caramay, Puerto Princesa—POLILLO.
Cebu, Zamboanga, Davao, Daliao y Talomo—BOHOL.

MARZO 10

Mangarin, Coron, Culion, Caramay, Puerto Princesa y Brook's Point—DON JUAN.
Gasan, Boac, Mogpog, Pitogo y Sta Cruz—KIM LING.
Boac, Gasan, Pinamalayan, Romblon, Capiz y New Washington—BOHOL II.
Legaspi, Tabaco y Virac—DOS HERMANOS.
Catanauan, General Luna y Macalelqon KIM KIAT.

MARZO 11

Romblon, Iloilo y Pulupandan—ILOILO.
Iloilo, Zamboanga, Cebu y Iloilo—MAYON.
Iloilo y Pulupandan—NEGROS.
Mangarin Capiz, New Washington y Looc via Odiongan—ROMBLON.
Guinayangan, Ragay, Catabangan y Binahian—STA. RITA.
Pandan, Currimao y Aparri—ISIDORO PONS.
Calapan, Pola, Pinamalayan, Boac, Gasan, Macalelon y General Luna—ZAMBOANGA.

ESTE DIA

Salidas para—

Gubat, Legaspi, Tabaco y Virac—CETUS.
Pandan, Currimao y Aparri—LEPUS.
Romblon, Iloilo y Pulupandan—ILOILO.
Masbate, Calbayog, Catbalogan y Tacloban—ARGUS.
Pulupandan y Idaho—VENUS.
Cebu, Misamis y Iligan—PANAY.
Catanauan, General Luna y Macalelon—KIM KIAT.
Bulan, Magallanes, Sorsogon y Casiguran—BULUSAN.
Calapan, Pola Pinamalayan, Boac, Gasan, Macalelon y General Luna—ZAMBOANGA.

MARZO 8

Cebu, Dumaguete, Dipolog, Zamboanga, Cotabato y Jolo—ALBAY.
Iloilo y Pulupandan—NEGROS.
Cebu, Bais, Dumaguete, Zamboanga, Cotabato y Jolo—RIZAL.
Looc, Capiz, New Washington y Ibahay—NTRA. SRA. DE LA PAZ.
Mangarin, Coron, Culion y Bacuit—GRAVINA.
Port Lamon, Surigao, Guiuan, Borongan y Rio Guinobatan—REGULUS.

MARZO 9

Boac, Donsol (Bulan, Magallanes, Sorsogon y Casiguran—MARINDUQUE.

MARZO 10

Cebu, Cagayan de Misamis y Bugo—LUZON.
Calbayog, Tacloban y Catbalogan—LEYTE.
Mangarin, Coron, Culion, Cuyo, Araceli y Puerto Princesa—FORTUNA.
Mangarin, Coron, Culion, Cuyo, San Jose de Buenavista, Caramay, Araceli y Puerto Princesa—POLILLO.
Legaspi, Tabaco, Lagonoy y Nato—MAGALLANES.
Iloilo, Pulupandan, Sto. Niño, Bacolod, Hinigaran and way ports—SAMAL.
Cebu, Zamboanga y Davao—VIZCAYA.
Badajos, Azagra, Capiz y New Washington—NTRA. SRA. DEL ROSARIO.

MARZO 11

Iloilo—BISAYAS.

MARZO 12

Bulan, Naga, Daet, Nato y Paracale—PERLA.
Cebu, Zamboanga, Davao, Daliao y Talomo—BOHOL.
Gasan, Boac, Mogpog, Pitogo y Sta. Cruz—KIM LING.

Recto Acusa A.,

(Continuación de la pág. 9)

No ha sido ciertamente culpa de los "antis" y de la Administración Democrática el que no haya sido posible la concesión de la independencia inmediatá en cumplimiento de la promesa de la Ley Jones, sino que lo ha sido de los "pros", por haber desertado de ese ideal. Si en vez de haber insistido en la aceptación de la Ley HHC en su forma actual y en la extensión de su plazo, los "pros" hubieran presentado con los "antis" un frente único para trabajar por la aprobación del bill King o del plan similar del Sr. Quezon, no hubiese sido empeño dificil el conseguirlo. Pero ante la división de los filipinos entre los sostenedores de la independencia inmediata, como los "antis", y entre los defensores de la Ley HHC en su forma actual y los partidarios de la independencia, completa y absoluta, pretendiendo unos y otros que representan la mayoria del pueblo filipino, era natural que perdiese vigor y elocuencia nuestra demanda de independencia inmediata y se creyese el Partido Democrático liberado del compromiso contraido con el pueblo filipino en virtud de la Ley Jones.

El Sr. Roxas espera que ya nadie volverá a decir que la Ley HHC es obra de los intereses especiales. Y ¿por qué no? El hecho de que sus clausulas económicas vayan integramente incorporadas al Bill Tydings-McDuffie, en nada altera la naturaleza de los moviles que determinaron su aprobación. Pero ocurre que esos intereses especiales tienen de tal modo fortificadas sus posiciones, que por ahora no hay manera de retirarles esas concesiones económicas que en momentos de debilidad o de abandono les hizo la Misión Osrox en nombre de nuestro pueblo. Hemos obtenido, sin embargo, o hemos de obtener, una compensación sustancial: la de hacer verdadera y completa la independencia que se nos concederá al cabo de ese período de dificultades económicas y sociales, con la eliminación de las reservas militares y el reconocimiento de nuestro derecho a ventilar y decidir más tarde, por convenio con Estados Unidos, la cuestión de las bases navales. Y, por añadidura, tenemos la promesa de la Administración y de los leaders del Congreso de que se corregirán las deficiencias y desigualdades que existieren en la Ley, segun se vayan descubriendo con el tiempo y revele la experiencia.

En cambio, ¿qué consecuencias se hubieran producido por la aceptación de la Ley en su forma actual? Se habría reconocido por nuestra parte el derecho de los Estados Unidos de desmembrar el territorio nacional y de intervenir en el ejercicio de nuestra soberanía desde las bases navales y militares que los aliados del Azúcar Cubano han querido cederles a perpetuidad; se habria establecido en el país un regimen económico desastroso para los intereses nacionales y en beneficio particular de ciertos elementos extraños, sin dejarnos siquiera la esperanza de ser atendidos por el gobierno de los Estados Unidos en nuestras demandas para remediar los males de semejante régimen; y habríamos, finalmente, demostrado que somos un pueblo que no tiene conciencia de sus derechos, dócil al yugo que se le imponga, por hábito de sumisión, y complaciente, por instinto de inferioridad o por cualquier otra causa, con los que pretenden practicar, a expensas de lo que es nuestro por ley natural y por ley divina, el despojo y el pillaje.

Precios en el mercado de Manila

De Mañeru & Co., Inc.

Miercoles, 7 de Marzo de 1934

COPRA:	Precio por 100 K.	
Corriente	P2.50—	P2.60
Buen Corriente	3.10—	3.20
Semi-resecado	3.30—	3.40
Resecado	5.50—	3.60

ABACA: Precio por pico

Grado			
	AB	P15.00—	
"	CD	13.00—	
"	E	11.25—	
"	F	10.00—	
"	G	5.50—	
"	H	4.75—	
"	I	7.00—	
"	J-1	5.75—	
"	S-2	7.00—	
"	S-3	5.75—	
AS —	J-2	5.00—	5.25
"	K	4.25—	4.50
"	L-1	3.75—	4.00
"	L-2	3.25—	3.50
"	M-1	3.75—	4.00
"	M-2	3.25—	3.50
"	DL	3.00—	3.25
"	DM	2.75—	3.00

Precio por fardo

Ovils	1	8.50—
"	2	7.50—
"	3	5.50—
Damage	1	10.00—
"	2	8.50—
"	3	6.00—
"	4	5.00—
Tow	1	6.00—
"	2	5.25—
"	3	4.50—
Canton No.	1	6.50—
" "	2	6.00—
" "	3	5.50—
" "	4	4.75—
Manila Maguey No.	1	P
" "	2	4.50—
" "	3	3.25—
" "	4	2.00—
Surtido		3.25—

OBSERVACIONES
Mercado de Copra—Quieto.
Id. de Abaca—Nominal.
Id. de O. T. Y.—id.
Id. de Canton—Nominal
Id. de Maguey—id.

BANCO NACIONAL

Miercoles, 7 de Marzo de 1934

Nueva York		⅛% pr.
Nueva York	A la vista	⅛ dis.
Londres	G.T.	1/11¼
Londres	A la vista	1/11-5/16
Amsterdam	G.T.	72½
Berne	G.T.	150
Milan	G.T.	550
Paris	G.T.	745
Madrid	G.T.	138
Singapore	G.T.	121¾
Japan	G.T.	60½
Shanghai	G.T.	70¾
Hongkong	G.T.	78¾
India	G.T.	128¾
Java	G.T.	72¾
Para retirar letras de cambio sobre E. U.:		
A la vista		1⅛% pr.
G. T.		1¾% pr
Plata, Londres, Al Contado		20-9/16
Plata, Londres, Remision		20⅝
Plata, Nueva York		46¼
Descuento del Banco de Inglaterra		2%
Plata en Barra:		
Nueva York, Londres		5.07¼
Londres, Nueva York		5.06¾

EXISTENCIA DE GANADO

Marzo 6

Dia anterior	383
Arribos	64
Sacrificados	108
Muertos	1
Reexpedidos	20
Restan	318

PRECIOS DEL AZUCAR

Marzo 7

El centrifugado de exportación de Manila, P7.25-P7.30; exportacion de Iloilo, P7.25-P7.30.

PRECIOS DE LA CARNE

Marzo 7

Segun la oficina de comercio e industria los precios de la carne este dia fueron los siguientes:

Cerdo, primera P0.50—P0.55; segunda P0.45;P0.50; carne nativa primera P0.60—P0.70 segunda P0.50—P0.55; tercera P0.40—P0.45.

Carne importada: primera P0.80—P0.90; segunda P0.60—P0.70; tercera P0.50—P0.60.

PRECIOS DEL PETROLEO

Marzo 7

De la Socony-Vacuum, Corp.
Gallo—P3.25 dos latas
P3.50 caja
Cometa—P5.00 caja
White Rose—P5.20 caja
De la Texas Co., Ins.
Carabao—P3.25 dos latas

PRECIO DEL PETROLEO CRUDO

Petroleo Crudo Socony—P42.00 tonelada metrica

PRECIO DE LA GASOLINA

De la Socony-Vacuum, Corp.
Socony—P5.45 dos latas
P5.70 caja
P0.13 litro
De la Texas Co., Ins.
Texaco—P5.45 dos latas
P0.13 litro

Cotizaciones del Arroz

Marzo 7

Las transacciones del arroz esta mañana se hicieron con los precios siguientes:

Precios de la Oficina de Comercio
NUEVA COSECHA

	Primera	Segunda
Elongelong	P4.70—P4.80	P4.60—P4.70
Inapostol	4.45— 4.55	4.35— 4.45
Macan	4.25— 4.15	4.15— 4.25

Precios de Casas Particulares

Elongelong—

1.a	4.90
2.a	4.85
Segunda Blanco (Bayambang)	P5.50
Segunda Blanco (Macan)	4.40
Arroz Tercera	4.35

VALORES Y ACCIONES

MIERCOLES, 7 DE MARZO, 1934

DE FRANCISCO REYES

Plaza Moraga No. 20 Teléfonos 22013 y 23449.

Miercoles, 7 de Marzo de 1934

ACCIONES	Vendedores	Compradores
MINAS:		
Antamok	.56	.54
Atok Gold	.09½	.08½
Baguio Gold Mining Co.	.37½	.36
Balatoc Mining Company	29.00	28.00
Benguet Consolidated Mining	30.00	29.50
Benguet Exploration Company	.19½	.18½
Big Wedge	.11	.10
Equitable	.10	.07
Gold Creek	2.80	2.50
Gold River	31½	.35
Ipo	4.90	4.60
Itogon	.64	—
Suyoc	.75	.67
BANCOS:		
Banco de las Islas Filipinas	100.00	.95
Hongkong & Shanghai Banking Corporation	1435	—
China Banking Corporation	50.00	47.00
Chartered Bank of India Aust. & China	£15.—	—
Peoples Bank and Trust Company	—	—
SEGUROS:		
Filipinas, Compañía de Seguros	—	₱.750 N
Insular, Life Assurance Company, Ltd.	—	350
Philippine Guaranty Company, Inc.	—	850
Union Insurance Society of Canton	—	₱580
COMMERCIAL & INDUSTRIAL:		
San Miguel Brewery	—	135
Varadero de Manila	40	—
Compañia Maritima	—	—
Botica Boie (Ord.)	—	100
Botica Boie (Pref.)	—	100
H. E. Heacock & Co. (Ord.) (Pagado)	170	—
H. E. Heacock & Co. (Pref.) (Pagado)	170	—
Iloilo Warehouse Corporation	—	—
Philippine Education Company (Pref.) (Pagado)	30	—
Philippine Education Company (Ord.) (Pagado)	.30	—
Philippine International Corporation	—	—
El Hogar Filipino 7%	200	—
Insular Drug Store	—	—
La Urbana Liberados "C" 6%	200	—
El Ahorro Insular	—	—
Metropolitan Theatre Company	100	—
Manila Electric Co.	—	135
OBLIGACIONES:		
Central Azucarera de Bais	—	1000
Central Azucarrera de La Carlota	—	—
Central Azucarera de Tarlac	—	1000
Pilar Sugar Central	—	—
Central Azucarera Sara Ajuy	—	—
M. E. Company, Ltd.	—	—
North Negros Sugar Company	—	—
INDUSTRIA:		
Central Azucarera de Tarlac	—	115
North Negros Sugar Co.	—	80
Pilar Sugar Central	—	130.—
Central Azucarera La Carlota	—	P145
Central Azucarera Sara-Ajuy	150	—
Victorias Milling Co., Inc. (Ord.)	—	100
Pampanga Sugar Dev.	—	40
Victorias Milling Pref.	—	100
Hawaiian Philippine	—	—
Kabankalan Sugar Co., Inc.	—	145
Central Azucarera de Bais	—	550
Central Luzon Milling Co., Inc.	—	120
Talisay-Silay Milling Co., Inc.	—	—
Cebu Sugar Company	—	—
Luzon Sugar Company	—	—
Nueva Ecija Sugar Mills, Inc.	7.50	—
Central Azucarera Mount Arayat, Inc.	—	40
Bacolod Murcia Milling Company	—	—
Malabon Sugar Refining Company	—	—
Calamba Sugar Estate (7% Pref.)	—	—

DEL MANILA STOCK EXCHANGE

Miercoles, 7 de Marzo de 1934

MINAS				
Ambassador	.06½ V	.05	.05	—
Antamok G. M. C.	.56 V	.55	.55	—
Atok Central	12 V	—	—	—
Atok Gold Ex.	.09 V	.08½	.08½	—
Baguio G. M. C.	.36¾ V	.35½	.36	—
Balatoc Mg. Co.	—	28.50	29.00	29.00
Benguet Consol.	29.75 V	29.00	29.75	—
Benguet Ex. Syn.	.18½ V	—	—	—
Benguet Goldfields	—	.10½	—	—
Big Wedge M. C.	.11 V	.10½	.10½	—
Demonstration	.11 V	.10½	.11	—
Equitable Ex. Co.	09 V	—	—	—
Fortuna G. M. C.	.08½ V	—	—	—
Gold Coin M. C.	90.00 V	—	—	—
Gold Creek M. C.	2.70 V	2.40	2.50	2.50
Golden Ea. M. C.	.85 V	—	—	—
Gold River M. C.	.31½ V	.30½	—	—
Goldwave E. C.	.10 V	.08	—	—
Ipo Gold Ms. Inc.	2.90 V	2.75	2.70	2.85
Itogon Mg. Co.	—	4.70	4.70	—
Midas Gold M. C.	—	—	—	—
Mindoro G. M. C.	.26 V	—	—	—
Mineral Res. Inc.	.10½ V	—	—	—
Padcal Mines	2.50 V	—	—	—
Philip. Chromite	.10 V	—	—	—
Placer Operating	4.30 V	—	—	—
Prosperity Placer	2.00 V	—	—	—
Salacot Mg. Co.	.14 V	.13	—	—
Shevlin G. M. C.	4.35 V	4.10	—	—
Southern Cross	.45 V	—	—	—
States Gr. M. C.	.10 V	—	—	—
Suyoc Consol.	.65 V	.60	—	—
Suyoc Mines Inc.	1.00 V	—	—	—
United Paracale	—	—	.14½	—
Universal Ex.	—	—	—	—
Virac Explo.	.21 V	—	—	—
Zamboanga M. E.	.15 V	—	—	—
San Mauricio	.11 V	.10	.10	—

TOTAL DE ACCIONES VENDIDAS
74,073

BANCOS:			
Bank of the P. I.	100	—	—
Chartered Bank	£15-27/32	—	—
China Bank	55.00 V	—	—
Hongkong Bank (Hk.)	—	—	—
Do. (Londres)	—	—	£132
Peoples Bank	—	—	—
AZUCAR			
Bacolod-Murcia	—	9.50	—
Bogo-Medellin Co.	15.00 V	—	—
Calamba Sugar (Com.)	—	—	—
Calamba S. (7% Pref.)	—	—	—
Cebu Sugar Co.	20.00 V	—	—
Central Azucarera Bais	—	580	—
Central Azu. La Carlota	—	140	—

Central Azur. Tarlac	—	115
Central Luzon Mil. Co.	—	100
Hawaiian-Philip. Co.	—	22.00
Isabela Sugar Co.	—	—
Kabankalan Sugar Co.	—	—
La Carlota	—	—
Lopez Sugar Cent. Co.	—	—
Luzon Sug. Cent. Co.	20.00 V	—
Malabon Sugar Co.	—	—
Mt. Arayat Sugar Co.	—	40.00
North Negros Sugar Co.	—	—
Nva. Ecija Sugar Mills	—	—
Pamp. Sug. Dev. Co.	—	40.00
Pilar Sugar Central	135 V	115
San Carlos Milling Co.	—	—
Talisay-Silay Mil. Co.	—	12.50
Victoria Mil. Co. (Ord.)	—	100
Do. Mil. Co. (9% Pref.)	105	—
COMERCIAL & INDUSTRIAL		
Anakan Lumber Co.	—	—
Insular Drug Co.	7.75	—
El Hogar 7%	—	—
La Urbana Lib. "C" 7%	—	—
Metro. Theater "A"	50.00 V	—
Metro. Theater "B"	—	—
Peoples Mort. "A"	—	—
Do. Do. "B"	—	—
Do. Do. 7½% (Pref.)	—	17.50
Philippine Education (Ord.)	—	—
Do. Do. (Pref.)	40.00 V	—
Philippine Int. Corp.	35.00 V	—
San Miguel Brewery	—	—
Heacock's (Ord.)	—	—
COCONUTS		
Visayan Electric	—	—
Christensen Plt. (Com.)	—	—
Christensen Plt. (Pre.)	—	—
Pamplona Plt. Co. Inc.	60 V	—
Polo Coconut Plant Inc.	400 V	—
BONOS		
Asturias Sugar Central 8%	—	1000
Azucarrera de Bais 8%	—	—
Azucarera de Tarlac 8%	—	1001
La Carlota 8%	—	1000
Manila Electric 5%	—	—
North Negros 8%	—	—
Pilar Sugar 8%	—	—
Polo Plantation 10%	—	—
University Building	—	—
SEGUROS		
Filipinas	—	₱600
Insular Life	—	850
Philip. Guaranty	—	850
Union of Canton	—	₱575

CAMBIOS DEL BANCO DE LAS ISLAS

Miercoles, 7 de Marzo de 1934

Bar., Bilbao y Madrid	A la vista	137.50
España Provincias	A la vista	138.00
España Pueblos	A la vista	138.50
Londres	A la vista	23⅜
Londres	G.T.	23-5/16
N. Y. y S. Francisco	A la vista	199.50
N. Y. y S. Francisco	G.T.	200.00
Amoy	G.T.	70.50
Amsterdam	G.T.	72⅞
Amberes	G.T.	205.25
Bangkok	G.T.	103.75
Batavia	G.T.	72.50
Bombay	G.T.	128.50
Hamburgo	G.T.	123.25
Hongkong	G.T.	78.50
Kobe	G.T.	60.50
Milan	G.T.	570.00
Paris	G.T.	745.00
Peiping y Tientsin	G.T.	71.25
Saigon	G.T.	134.75
Shanghai	G.T.	70.50
Singapore	G.T.	121.50
Sidney		G.T.
Vancouver		G.T.
Wellington		G.T.
Zurich		G.T.

TIPO DE COMPRA

Barcelona	A la vista	
Kobe	60 d|s L|C	
Londres	A la vista	
Londres	90 d|s L|C	
N. Y. y S. Francisco	A la vista	
N. Y. y S. Francisco	60 d|s L|C	
TIPO DE COMPRA:		
Nueva York		G.T.
Londres		G.T.
ORO EN BARRA:		
Nueva York		1 Oz.
Londres		1 Oz.
PLATA EN BARRA:		
Nueva York		1 Oz.
Londres		1 Oz.

CAMBIOS DE MIGUEL PUJALTE

Miercoles, 7 de Marzo de 1934

Londres	20-9/16	20⅝
Nueva York	46¼	
LONDRES—Teleg.	1/11½	P10.2128
a la vista	1/11½	10.2128
N. YORK—Teleg.		Par
a la vista	do.	
FRANCIA—Teleg.	7.50	
a la vista	do.	
ESPAÑA—Teleg.	137	
a la vista	137	
Provincias	137	

HONGKONG
SINGAPORE
SHANGHAI
INDIA
JAVA
DOLLARS ESPAÑA
LIBRAS NUEVA YORK
LIBRAS ESPAÑA
FRANCOS LONDRES
PESETAS NUEVA YORK
JAPON
AMOY

YNCHAUSTI STEAMSHIP COMPANY

Vapor "BISAYAS" — Saldra para Iloilo todos los domingos a las 7 a. m.
Vapor "SORSOGON" — Saldra para Cebu, Zamboanga, Jolo y Davao el Marzo 17, a las 4 p. m.
Vapor "VIZCAYA" — Saldra para Cebu, Zamboanga y Davao el Mzo. 10, a las 4 p. m.
Vapor "VENUS" — Saldra todos los Miercoles, a las 6 p. m. para Pulupandan e Iloilo.

801 Muelle de la Industria
Teléfono No. 2-27-92
P. O. Box 121

PARA CARGA Y PASAJE
YNCHAUSTI Y COMPAÑIA

M.E.C.D. 2016

SE CREE QUE JIM LUVALLE MEJORARA AUN

No solo se distingue en los deportes sino tambien en los estudios—Tiene un promedio de 3.00

(De la "Associated Press")

Los Angeles, (por correo).—Jimmy Luvalle corredor de cuarto de milla de la Universidad de California que gano la primavera pasada el campeonato de 400 metros corriendo la distancia en 46.9 uno de los mejores records, en la historia de los eventos de pista esta tambien estableciendo un buen record como escolar.

El gran corredor ha obtenido recientemente un promedio de 2.576 sacado de sus dos años de estudios en la universidad. Se le ha concedido un promedio de 3.00 por su aplicacion pero LuValle no esta aun conforme y espera conseguir un promedio de 2.60 este curso sometiendose a una rigurosa dieta de quimica, fisica, matematicas, aleman e ingles.

Cuando LuValle se gradue en 1935 proyecta matricularse en el California Institute of Technology para sacar un curso adicional que le concedera el titulo de Ph. D. en quimica.

Si LuValle consigue un promedio de 2.60 durante el curso 1933-34 sera eligible para los honores Phi Beta Kappa.

El coach Harry Trotter por su parte, predice que Lu Valle mejorara su record de 400 metros y que lo mejorara mas aun que el promedio de estudios de tal forma que batira el maravilloso record establecido por Bill Carr, de 46.2 segundos.

Nuevo club de Golf en Tarlac

Buen numero de entusiastas ha prometido cooperar por el exito del mismo

(Especial a La Vanguardia)

Tarlac, marzo 5.—Acaba de formarse aqui un nuevo club que trabajara por el fomento de este deporte en Filipinas en cooperación con otros clubs y asociaciones ya establecidos en las Islas. Tienen proyecto los fundadores de dicho club de construir un campo de golf de nueve hoyos y para sufragar los gastos cada miembro dara una cuota de un peso mensual mas cinco pesos iniciales como derecho de entrada.

Los siguientes se han comprometido a cooperar por el exito del nuevo club:

Jose Urquico, F. M. Alejo, Rosario Villalon, Alejandro J. Panlillo, Eladio Larab, M. M. Ilano, Luis Espinosa, Pastor C. Aluning, Lorenzo Samonte, Alfredo Castro, Florentino Ogana, Agustin Antillon, Jose S. Aquino, Silvestre Tadiwan, Jose Cruz, Manuel R. Verde, Justiniano G. Castillo, Eusebio M. Dizon, Rafael Monserrat, Elias Reyes, Charles H. Anderson, Jose P. Santos, Jose L. Perez, Benito Pangilinan, B. P. Caro, Justo V. Imperial, Jacinto R. Cura, A. C. Concepcion, Jose Polotan, Pablo de Ungria, Rodolfo Maslog, Simon P. Santos, Guillermo Espinosa, Hilario S. Mercado, George L. Parks, Eufronio Malonzo, Vicente J. Mendoza, Jose Papa, Francisco Valero, Manuel S. Salvador, Conrado Tengco, R. M. Llorente, Juan S. Matias, Domingo Guzman, Felix S. Fernandez, Jose Samson, Alejandro Galang, Jose Fausto, Simeon Salak, Guillermo Sison, Leocadio Santiago, Eusebio Natividad, Conrado Sandiego, Marcelino Agana, Amado Vicente, Deogracias Tanedo, Gregorio Piceda, Juan Nepomuceno, Wenceslao Santiago, Juan Nacpil, Telesforo B. Concepcion, Pablo Tiongson, Gregorio Banaga, Paterno Serrano, Francisco Santos, Adolfo Eufemio, Andres Rivera, Claudio Roxas, Emiliano Trinidad, Filemon Valencia, Conrado G. Genilo, Vicente P. Castro, Troadio Flores, Cesar Rodriguez, Avelino S. Abela, Carlos Garcia, Enrique Maglanoc, Teotimo Duque, Amado Santiago, Feliciano Gardiner, Antonino Navarro B. P. Bunjoc Clemente Sundalian, P. P. Palaypayon, Ignacio Santos, Eduardo R. Montilla, Porfirio Espinosa, Federico Ferrer, Ernesto Quirino, Sabas del Rosario, Marcelo Sibal, Manuel C. Alberto, Ruperto Sarandi, Patricio Rigor, Ariston Serrano, Gonzalo Aquino, Fabian C. Megia, Jose P. de Leon, Leonardo Guevarra, Joaquin Santos, Jose Sibal, Vicente J. Mendoza, Tomas R. Paguia, Juan Yabut, Severo T. Bacalzo, Andres Manlutac.

Amigos de todos modos

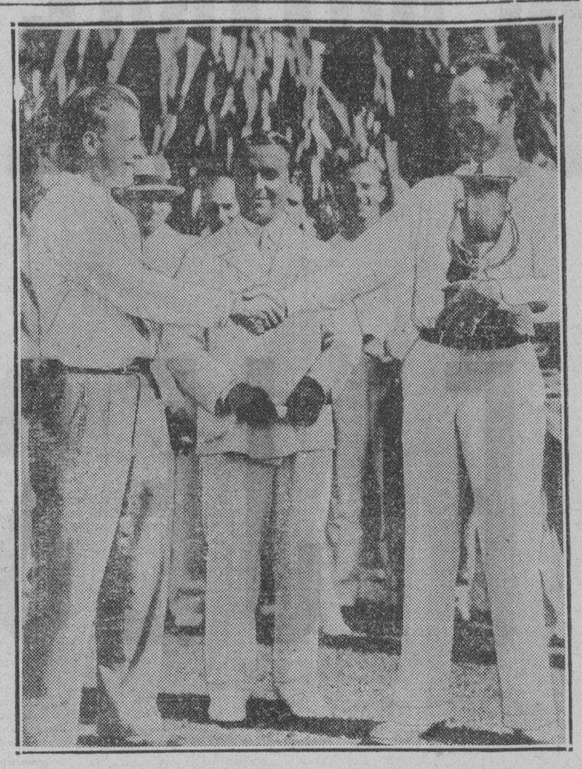

Denny Shute, a la derecha, de Filadelfia, ganador del torneo libre británico, con la copa de oro Doherty que se le fué presentada después de derrotar a Johhny Goodman, a la izquierda, de Omaha, campeón del torneo libre de los Estados Unidos, en su match en Miami, Florida, por el "campeonato mundial". En el centro, Gene Sarazen.

Se proyecta un encuentro entre Schmeling y Baer.-Petrolle vive retirado con mas de $200,000

Por KEY STONE

De la Northe American Newspaper Alliance

Escrito Especialmente para La Vanguardia

Las noticias que llegan de Los Angeles, por boca de Lou Daro, el contratista del stadium "Olympic", confirman el que este ha conseguido formalizar los tratos con Max Schmeling con el propósito de llevar a cabo un encuentro con Max Baer, candidato al campeonato mundial que hoy esta en posesión de Primo Carnera.

Aunque este combate seria recibido con gran interes, hay ciertos detalles que necesitan solventarse antes de llegar a él. Uno de ellos se refiere a la decisión tomada por el comité que administra el "Olympic", segun la cual no pueden celebrarse espectaculos profesionales. Ademas, segun las regulaciones de California, los combates tienen que ser de diez asaltos para que se rinda decisión; en caso de pasar de este limite, solo se reconoce la victoria por k. o. Por lo tanto, si Max Baer y Max Schmeling consiguen verse frente a frente, será para ganar por k. o., ya que las condiciones preliminares hablan de doce o mas asaltos.

Billy Petrolle, que en el ring norteamericano es sinonimo de "acción", "rapidez" y demas calificativos que forman la palabra "éxito", se ha incorporado al contingente de atletas que viven pacificamente, gozando de la fortuna ganada en sus dias de lucha activa. Petrolle, el 'Expreso de Fargo", otro apodo que revela la velocidad de sus puños, se retira poseyendo un capital de 200,000 dolares; bien merecido en el caso de este hombre que nunca desilusionó a los aficionados. "Dejo el boxeo con la satisfacción de haber dado a él mis mejores esfuerzos", dijo Petrolle minutos despues de su combate con Barney Ross en el Coliseum de Nueva York.

Pero era dificil que la decisión de retirarse, anunciada por su manager Jack Hurley y corroborada por él mismo, no fuera rectificada. Casi siempre, pocas son las excepciones, el deseo de retornar es poderoso. No hay nada que cueste mas, dicen los veteranos, que decidirse a abandonar el ring definitivamente. Parece que hay algo que les liga al clamor de la noche de pelea, al aplauso de la multitud. Billy Petrolle habia, pues, de experimentar la misma sensación. Y antes de salir de Nueva York, Mr. Hurley manifestó a los periodista que su patrocinado pelearia otra vez con Barney Ross a base de las siguientes condiciones: Apuesta de 35.000 dolares y Ross deberia de poner fuera de combate a Petrolle en el curso de diez asaltos. Si durante los diez rounds no ocurria el k. o., Petrolle embolsaria la respetable cantidad.

No obstante, hay indicaciones que permiten atribuir un origen diferente a la decisión de no retirarse y enfrentarse de nuevo con Barney Ross. Lean Udes. lo que declara Mr. Hurley con respecto al asunto: "Llegó a nuestros oidos que algunos individuos andan diciendo por ahi que Ross no quiso noquear a Petrolle, y prefirió ganarle por puntos. Esto no es cierto, pero si hay dudas lo mejor para desvanecerlas es la propuesta que hemos hecho". Y mientras su "manager" hablaba, Billy Petrolle asentia con la obediencia que le ha caracterizado siempre en todo lo relativo a su empresario.

Billy Petrolle cuenta veintinueve años de edad. Su hoja de servicios cubre once años de activisima actuación. Su tactica agresiva y la eficacia de sus dos puños le llevaron a ser uno de los boxeadores mas populares. En 1928 le faltó poco para noquear a Sammy Mandell, que entonces era campeon mundial de los pesos ligeros. Entre sus victorias figuran los combates con Stan Loayza, Jack Kid Berg, King Tut, Justo Suarez, Eddie Ran, Bat Battalino, Bep Van Klaveren y muchos mas. Tambien ha ganado por puntos a McLarnin y Tony Canzoneri.

Es dificil que Barney Ross acepte el desafio de Billy Petrolle. Aquel no tiene nada que ganar con otro combate, y todas las probabilidades apuntan hacia el k. o. que el "Expreso de Fargo" cree poder evitar. Barney nos demostró que merece medirse con Jimmy MacLarning, y la opinión que prevalece por ahora permite indicar que el irlandes no pasaria un buen rato al luchar con Ross. Si no sucede nada inesperado, este encuentro constituirá un éxito no presenciado desde los tiempos de Benny Leonard.

En la lucha

Gar Wood, conocido carrerista en botes de motor y tenedor del famoso trofeo Harmsworth cuyo Miss America X defenderá la copa contra el Miss Britain III de Hubert Scott-Paine.

C. BARTOLOME ES REELEGIDO PRESIDENTE

Oficiales que se encargaran de las competiciones en natacion nombrados por la Asociacion

La P. I. Swimming Association, en una reunión celebrada recientemente ha nombrado a los oficiales que se encargaran de las competiciones de natación en la proxima olimpiada Oriental. La lista de los nombrados fue sometida ayer al comite ejecutivo de la P. A. A. F. para su aprobación.

El Dr. A. G. Sison fue unanimemente nombrado referee de las competiciones de natación, por los miembros de la asociación mientras que el Dr. Sixto Carlos fue nombrado starter. El concejal Mariano Nable de Manila fue nombrado juez, Domingo Guaño, chief tier y Usman Asaad inspector general.

Tambien fueron nombrados los que oficiaran en las competiciones de water polo y de fancy diving (saltos de adorno,) Felipe Languatan y el Dr. Sixto Carlos han sido nombrados para encargarse del water polo mientras que Felipe Languatan y Dionisio Calvo oficiaran en el fancy diving.

Tiene la ultima palabra en cuanto a esta lista de oficiales que actuaran como tales en estos eventos durante la olimpiada el comite ejecutivo de la P. A. A. F. aunque se cree que el mismo aprobara dicha lista.

Durante la reunión de la P. I. Swimming Association se llevo a cabo tambien la elección de nuevos candidatos habiendo sido todos unanimente reelegidos. El presidente es el profesor Candido Bartolome, director fisico de la Universidad de Filipinas.

Retiene su titulo

BARNEY ROSS

(De la "Associated Press")

San Francisco, Marzo 5. — Dos campeones Barney Ross y Frankie Klick lucharon furiosamente durante diez asaltos, esta noche, aqui, para terminar en un empate, reteniendo de esta manera Ross, su titulo de campeon mundial de peso junior welterweight.

Ambos pugiles intercambiaron desde que comenzo la pelea hasta que sono la ultima campanada.

Ross y Kluck subieron al ruedo bien nivelados, pues Ross peso 137-½ libras contra 138 de Klick.

El chico de San Francisco forzo la pelea, pero Ross le hizo frente. El chicagoense descargo sus golpes izquierdos que le han hecho famoso, pero el californiano recibio el castigo sin retroceder.

Esta es la segunda vez que Ross defiende la corona de "junior-welter", pues el 7 de febrero proximo pasado, derroto decisivamente a Pete Nebo.

Klick gano la corona cuando puso fuera de combate a Kid Chocolate de Cuba en el septimo asalto de una pelea celebrada en diciembre de 1933.

Ross, despues de una excelente campaña pugilistica el año pasado, fue emparejado con Tony Canzoneri, entonces, campeon mundial de peso ligero. Ross le arrebato la corona a Canzoneri y en una pelea de revancha, defendio con exito su campeonato. Ademas de defender su corona contra el excampeon Canzoneri. Ross derroto a Johnny Farr y Sammy Fuller. El 8 de febrero proximo pasado, derroto decisivamente a Pete Nebo.

El torneo inter-Y comenzara pronto

Un total de seis asociaciones tomaran parte en las competiciones

Un total de seis asociaciones se han inscrito ya para tomar parte en las competiciones anuales inter-Y de tennis por la Copa Babcock que segun se informa comenzara en uno de los dias de esta semana. Se jugaran en el primer dia cuatro singles y un partido de dobles. Tomaran parte en este torneo algunos de los primeros raquetas de la localidad.

El trofeo se halla ahora en manos de la Student YMCA. En los encuentros del primer dia mediran fuerzas la Chines contra la City Y mientras que McKinley se encontrara con la American European YMCA. McKinley Y y el Army and Navy no jugaran mientras tanto.

Tambien se ha anunciado que muy en breve comenzara el torneo All-members en el que cada asociacion podra ser representada por cinco players.

El programa para el torneo esta ahora bajo preparacion.

En uno de los instantes mas sensacionales

Tom Walls, (delante) conocido actor ingles y dueño de caballos de carrera y su hijo T. K. Walls salvando un obstaculo, a la vez, durante una de las carreras de entrenamiento a las que, el mismo Walls, somete sus caballos.

Encuentros de prueba en basket

Se iran eliminando a los que no participaran en el cinco olimpico

Comenzando mañana se celebraran, en el gimnasio de la Universidad de Sto. Tomas encuentros de prueba con el objeto de reducir el numero de candidatos de basketball que actualmente se estan entrenando para formar parte del cinco olimpico. Los candidatos se estan entrenando actualmente bajo el cuidado del comite de basketball y del coach tomasino Alfredo del Rosario. Doce de los 38 candidatos que hay en total han sido ya eliminados.

A mediados de este mes otros seis jugadores seran eliminados mientras que dos semanas despues seran definitavamente eliminados los 8 restantes.

Segun nuevo arreglo entre Japon y Filipinas y cuya aprobacion es esperada de China, el equipo olimpico de baloncesto se compondra de 12 players en total o sea, 5 guardias, 5 delanteros y 2 centros.

Dos equipos han sido seleccionados para los juegos de eliminacion.

Los miembros del comite de basketball presenciaran estos juegos de eliminacion y ayudaran al coach a seleccionar los mejores.

Los dos grupos que jugaran entre si en los encuentros de prueba son los siguientes:

GRUPO A	
Padilla	Borck
J. Schlobohm	Arguelles
Obordo	Jacinto
Silva	Franco
Torres	Pardo
Warren	P. Martinez
Ouano	

GRUPO B	
Lontok	D. Martinez
Bugarin	Briccio
Gamban	M. Salas
Bautista	Dino
Vergara	P. Schlobohm
Gonzaga	Nepomuceno

Gran animacion en los campos de recreo segun el director S. Torres

Gran animación se ha notado en los campos de recreo de la Ciudad en los que, durante todo el pasado mes de enero, de este año, han acudido en gran numero tanto varones como mujeres para dedicarse a diversas actividades atleticas, segun dice un informe sometido por el Sr. Silvestre Torres, director de campos de recreo, al alcalde D. Tomas Earnshaw.

El informe dice asi:

Tengo el honor de someter con la presente el informe sobre las actividades atleticas en todos los campos de recreo de la Ciudad de Manila durante el periodo comprendido de Enero 1.o al 31, 1934, demostrando la asistencia total en dichos campos de recreo asi como los torneos individuales.

La asistencia registrada durante el periodo arriba mencionado indica lo siguiente:

	Asistencia	Total
Niños	180,160	227,133
Adultos..	46,973	
Niñas	117,989	131,245
Adultos..	13,256	
Total..		358,378

A la reciente apertura de los nuevos campos de recreo en Dapitan, Sampaloc; Magat-Salamat, Tondo; y Union, Paco, con los aparatos de campos de recreo instalados en los mismos con excepción del segundo donde el cerco no esta terminado aun, se atribuye el gran numero de niños que acuden y juegan diariamente en estos campos de recreo. Niños y niñas que de otro modo iran vagando por las calles y visitando sitios de dudosa reputación se hacen ahora conspicuos por su presencia en dichos campos de recreo. Niños juguetones quedan libremente alli hasta horas avanzadas de la tarde haciendo con seguridad todas las formas de ejercicios con los aparatos de campos de recreo nuevamente instalados. Esta forma de equipo constituye una gran atracción para los chiquillos. Su presencia cada dia en los campos de recreo es una prueba inconcusa de esta afirmación.

Con la terminación de las obras de construcción en el campo de recreo de la calle Unión, el siguiente paso que tenemos que dar es la construcción de un cerco en San Andres, Herbosa-Yangco, Sta. Lucia, Del Pan y Reyna Regente. El cercamiento del campo de recreo de Magat-Salamat no esta aun completado porque su lado oeste necesita terraplen. Diferentes clases de aparatos de campos de recreo habran de instalarse para hacer frente a las crecientes demandas por ellos de los numerosos chiquillos que viven en la vecindad de estos campos de recreo.

Muy respetuosamente,
(Fdo.) SILVESTRE TORRES
Director de Campos de Recreo

Todo listo para la inauguración

Del nuevo club de Golf de Nueva Ecija—Players invitados

(Especial a La Vanguardia)

Cabanatuan, Nueva Ecija, marzo 5.—Todo esta listo para la inauguracion del nuevo club llamado "Nueva Ecija Golf Association" que tendra lugar el domingo 18 de marzo. Jugadores de varios clubs de provincias y de Manila han sido invitados para tomar parte en los encuntros de exhibicion. Se repartiran buenos premios.

Con el objeto de discutir la fecha en que se celebrara el encuentro dual entre el club local y el Philippine Columbian Association el presidente del club Sr. Susara ha convocado a una reunion a todos los miembros de la asociacion. Otros asuntos importantes se discutiran ademas en esta reunion.

Entre los diez clubs invitados para la ocasion figuran: el Wack Wack Golf and Country Club, el Filipino Club de Canlubang, y otros bien conocidos.

El Vigan Golf Club se adjudico el campeonato de golf interprovincial celebrado en San Juan, La Union los dias 24 y 25 de febrero. Ofrecio los premios C. Alkan, Inc.

TOMA POSESION DE NUEVOS DIGNATARIOS DEL 'JOURNAL CLUB'

La instalación de dignatarios del "Journal Club of the San Juan de Dios Hospital", tuvo lugar esta mañana, a las diez, en el salón de visitas del hospital, habiendo pronunciado discursos el Dr. Félix Ira Concepción, el Dr. Gregorio Singian, director del hospital, el Dr. Aurelio Santos, el Dr. Alfredo Jocson, el Dr. Proceso Gabriel, y el Sr. A. Tee Han Kee.

Pronunció el discurso inaugural el Dr. Galicano G. Macatangay, presidente del club, y el Dr. Singian hizo algunas observaciones en relación con las actividades de la organización.

La junta directiva del club para este año es la siguiente:

Presidente, Dr. Galicano G. Macatangay; Vicepresidente, Dr. Aurelio Santos; Secretario, Dr. Conrado R. Mauricio; Tesorero, Dr. Antonio Gonzales; Miembos: Dr. Felix Ira Concepción, Dr. Alfredo Jocson, Dr. Serafin Meñes, Dr. Carlos R. Baylon, Mr. Jesus Eusebio, Mr. Angelo Timbol, y Mr. Irineo Pantangco.

UN TORNEO DE PING PONG SE HA ORGANIZADO

Varios conocidos players lucharan por el campeonato de la ciudad de Manila—Se hara de noche

Por primera vez se celebrara en breve, bajo la direccion del conocido sportman Jose Antonio un torneo de ping-pong por la noche. El torneo se celebrara en el Cervantino Pingpong Club y promete ser uno de los mas interesantes de la temporada a juzgar por los que tomaran parte en las competiciones.

El ganador en estos encuentros sera declarado campeon de la Ciudad de Manila.

En esa noche mediran fuerzas los siguientes:

Lectura vs. Austin
Mendoza, actual campeon nacional vs. Marquez.
Sarmiento vs. Hernandez
Cobarrubias vs. Lavada.

Por otra parte hemos sabido que los interesados en fomentar el interes y el entusiasmo por este deporte en Filipinas siguen trabajando por conseguir que el mismo se incluya como evento de invitacion en la proxima olimpiada Oriental.

Simeon Toribio se entrena bien

Llego a Manila recientemente para establecerse aqui temporalmente

Hace algunos dias ha llegado a Manila procedente de Tacloban, Leyte, en donde ha estado destinado como uno de los ingenieros de la oficina de Obras Publicas Simeon Toribio, conocido atleta y heroe de dos olimpiadas mundiales. Viene dispuesto a prepararse bien con el objeto de retener el campeonato de high jump del oriente cuando luche por los honores en la proxima olimpiada mundial.

Toribio tendra que valerse de toda su habilidad para derrotar a Onno y Kimura, dos high jumpers japoneses que tomaran parte en la olimpiada. En Shanghai, en 1927, cuando Toribio se apodero por primera vez del campeonato de high jump del Oriente, Kimura ocupo el segundo puesto por lo que no es de extraña que este año venga bien preparado, dispuesto a apoderarse del campeonato.

Toribio repitio su hazaña en Tokio, en 1930 saltando una altura de dos metros. En la olimpiada mundial de 1928 en Amsterdam Toribio ocupo el cuarto lugar y en la ultima olimpiada de 1932 en Los Angeles logro terminar en tercer puesto despues de haber luchado lo indecible por los honores contra fuertes adversarios.

Otros filipinos que cooperaran con Toribio porque Filipinas retenga el campeonato Oriental son Bansale de Bohol, Reyes y Palmero de la Bicolandia, Soliva de Leyte, Razo del ejercito y Quintin de la Rosa ex-campeon inter-escolar.

GONO-KIL INYECCION Y PILDORAS
Para el tratamiento de las Infecciones Genito-Urinarias.
DEPOSITO CENTRAL: BOTICA DE STA. CRUZ, PLAZA GOITI, MANILA
Formula for Pills: Santalol Lactic Ester 20%; Kawakawa 20%; Hexamethylentetramin 2%; Licorice root 20%; Excipiens 38%. Formula for Injection: Colloidal Silver 1%.

Recuerde PASTILLAS VALDA
PARA LAS INFECCIONES RESPIRATORIAS CONSTIPADOS Y MAL DE GARGANTA.
Formula: Menthol, 0.002; Eucalyptol, 0.0005; Azucar-Coma.

EL ORGANISMO DE LA MUJER
es muchisimo más delicado que el del hombre y sus sufrimientos mayores y más frecuentes. Todo parece conspirar en contra de ella. Sus labores domésticas, sus indisposiciones mensuales, sus deberes de esposa y madre, tienden a recargar y hacer más dificil la tarea de sus riñones, a lastimarlos, a enfermarlos. Son muchas las damas a quienes les duele la cintura, o que sufren de la vejiga, o de nerviosidad y cansancio, o de manos y piés frios, o cuyo sueño se interrumpe. Es el deber de toda mujer mantener sus riñones saludables mediante el uso de las
Pastillas del Dr. Becker para los Riñones y Vejiga
Procúrelas en la botica.
Formula, in grains: Ext. Asparagus Seed 1/4; Potassium Nitrate 1/2; Oil Juniper Barries 1/8; Venice Turpentine 1/20; Powd. Foenugreek 1/2; Powd. Squilla 1/2; Podophyllin USP 1/40; Resin 1/8.

PARA EL HOMBRE DE BIEN VESTIR
Los Zapatos HAMILTON-BROWN se mantienen nuevos aún despues de muchos meses de uso. Preciosos y elegantes modelos para paseos, para trabajos diarios, para deportes o para acontecimientos sociales. Tenemos de todos los tamaños.
CALCETINES CORTOS
—son ideales para epoca de calor.
De Calidad HOLEPROOF
De Todos Los Tamaños
Hamilton-Brown
109-11 ESCOLTA

CERA para SUELO YCO PARA SUS SUELOS
DE VENTA EN TODAS PARTES

Hace desaparecer las enfermedades superficiales de la piel
A menudo las enfermedades de la piel son infecciones que pueden rápidamente desaparecer con el Ungüento Zonite. Esta crema blanca y calmante es un verdadero germicida, cicatrizante, calmante y muy poderosa en su acción.
Ungüento Zonite
MULLER MACLEAN & CO., INC.
Insular Life Bldg
Manila
Potassio Stearate, 17.00 grms.; Acido Stearico, 13.00 grms.; Chloramine, 1.00 grms.; Aceite Essential, 1.22 grms.; Agua, 67.78 grms.

LE.C.D. 2016

UN MOMENTO FIJESE! LEA!

No, no se trata de una señal de trafico, sino de una buen y provechosa oferta para Ud. que debe aprovechar.

Su suscripcion, sea nueva o renovada, a

LA VANGUARDIA

le traera CUATRO Billetes del Sweepstakes, absolutamente GRATIS, si se suscribe Ud. por un año. Estos billetes obtenidos de est periodico, pueden hacerle ganar uno de los sustanciosos Premio que se adjudicaran en los Sweepstakes del Junio venidero.

ACTUE UD. AHORA!

CUPON

LA VANGUARDIA Fecha .....

P. O. Box 775, Manila

Señores: Adjunto incluyo ..... para ..... meses de suscripción (nueva, o renovada) a LA VANGUARDIA empezando en seguida. Se entiende que por esta suscripción me enviaran ..... BILLETES GRATIS del segnndo sorteo de Sweepstakes de la P. A. A. F. que me daran derecho a participar en la adjudicación de los premios en metálico.

NOMBRE .....

DIRECCION .....

IMPORTANTE

Los suscritores que deseen aprovecharse de nuestra oferta deben de enviarnos con su pedido, diez y seis centavos en sellos de correo si desean que se les mande los billetes por correo certificado.

COMO OBTENER BILLETES GRATIS DE SWEEPSTAKES

4	BILLETES GRATIS con un año de suscripción, por	P15.00
2	BILLETES GRATIS con 6 meses de suscripción, por	8.00
1	BILLETE GRATIS con 3 meses de suscripción, por	4.50
1	BILLETE GRATIS con un año de suscripción al Sabatino de LA VAGUARDIA por	5.00

IMPORTANTE: Debido a los numerosos pedidos recibidos durante el primer Sweepstakes, la oficina de la TVT ha decidido, esta vez, vender billetes al publico a los precios regulares.

M.E.C.D. 2016