MAS ACTOS DE VIOLENCIA EN HABANA Y PARIS

Temperatura en Manila
...ma de ayer, a la 1:55 p. m. 30.5
...ma de hoy, a las 6:25 a. m. 19.6

LA VANGUARDIA

Temperatura en Baguio
A las 2 p. m. de ayer, 19 (66.2)
A las 6 a. m. de hoy, 11 (51.8)

...O XXV. NUM. 4. DIARIO FILIPINO INDEPENDIENTE Información Mundial, Local y Servicio de Provincias

MANILA, I. F., LUNES, 5 DE FEBRERO, 1934.

(Registrado en la Oficina de Correos en Manila como correspondencia de segunda clase el 19 de Febrero de 1910)

10 PAGINAS—7 CTS.

LIMITACION DEL AZUCAR ACORDADA

Clarin tambien aceptaria la ley HHC si no hay otra

LA UNICA SOLUCION ES QUE CONTINUE LERROUX.-BARRIO

Cada bando amenaza con asumir el control en España si no se aclara la "situacion intolerable"

(De la "Associated Press")

Madrid, febrero 4.—Los elementos derechistas e izquierdistas en España han trazado lineas de batalla este dia, en la culminación de una contienda politica de meses, afirmando los portavoces de los bandos rivales que cada bando asumirá el control del gobierno si no se aclara la actual "situación intolerable".

Los derechistas, que han conseguido grandes victorias en las elecciones del 19 de noviembre para las nuevas cortes, han amenazado recientemente con establecer una dictadura, a lo que se han opuesto los socialistas y otros elementos de la izquierda.

El premier Alejandro Lerroux, que está capeando la tormenta que amenaza al gobierno central, dependiente del apoyo de los derechistas en las cortes, que se reunieron desde hace dos meses. Diego Martinez Barrio, secretario de guerra y expremier, ha admitido la gravedad de la situación, declarando que la continuación del gobierno de Lerroux es la unica solución.

Gil Robles, vocero del ala derecha, ha afirmado este dia que los conservadores asumirian el poder si el actual gobierno fracasa.

Robles candidato destacado para el premierato, ha declarado en un discurso que España esta atravesando ... [illegible] ... que los socialistas ... en el parlamento y otro ... de las barricadas callejeras". En nombre de los socialistas, Indalecio Prieto, diputado a cortes, portavoz de las izquierdas y ministro de obras publicas en el gabinete de coalición de Manuel Azaña, ha predicho un triunfo para los socialistas en un discurso pronunciado...

(Continua en la última página)

CREE QUE EL BILL KING ES MUCHO MEJOR

Pero se contentaria con la ley rechazada si no se aprueba aquel

Entre el bill King y la Ley Hare-Hawes-Cutting aunque modificada, es preferible el primero porque dispone un breve período transitorio y no tiene limitaciones sobre comercio y sobre bases navales y militares.

Esta es la opinión expresada esta mañana por el presidente protempore del Senado José A. Clarín al hablar sobre los últimos acontecimientos de Estados Unidos. Pero si el bill King no tiene probabilidades de ser aprobado, él aceptaría ya la ley Hare-Hawes-Cutting pero con las modificaciones necesarias.

Con respecto al tiempo en que deben hacerse las enmiendas, el Senador Clarín dijo que estos deben introducirse antes de la aceptación, pero según su opinión personal, aun sin hacerse antes las modificaciones se podría aceptar la ley pero primero debe ponerse por escrito una promesa de que se van a hacer las modificaciones.

El presidente pro-tempore Clarin fué esta mañana a la legislatura a conferenciar con el Speaker Paredes y enterarse de los últimos acontecimientos de Estados Unidos, pero hasta el mediodia de hoy no se habia recibido ningún despacho del Presidente Quezon sobre la conferencia que tuviera con el Presidente Roosevelt.

El Senador Clarin manifestó esta mañana que piensa regresar a su provincia la semana que viene.

(Continua en la pag. 4)

Los azucareros del pais escuchando a Murphy

La conferencia de azucareros convocada esta mañana por el gobernador general Murphy en el Manila Hotel. A la izquierda, se ve al gobernador general hablando ante la concurrencia. A la derecha, una vista general de los azucareros presentes.

LA APELACION DE MURPHY HA HALLADO ECO

Azucareros reunidos con el Gobernador aprueban una resolucion

La apelacion hecha por el gobernador general para que los azucareros de estas islas se abstengan de aumentar la produccion azucarera de estas islas conservándola a la cantidad alcanzada en la zafra de 1933-34, ha encontrado pronta respuesta entre los azucareros reunidos esta mañana en el Manila Hotel quienes aprobaron por unanimidad una resolucion propuesta por el Sr. Rafael Corpus, presidente interino de la Asociacion Azucarera de Filipinas que dispone la limitacion voluntaria de la produccion.

Esta resolucion de limitacion voluntaria fué aprobada en la inteligencia de que más tarde se discutirán los términos y condiciones que en la misma se especifican. El gobernador general nombrará un comité ejecutivo que se ha de encargar de dar cumplimiento cabal a esta resolucion.

He aqui la resolucion adoptada:

En vista de la existencia de factores desfavorables conocidos en la industria azucarera y de la inminencia de la restriccion y disminucion de la cuantía de azucar de Filipinas que se admite libre de derechos en los Estados Unidos, cualquier aumento constante de la produccion azucarera constituye un grave peligro para la prosperidad y felicidad de todos los habitantes de estas Islas.

Con una cuota de 1,100,000 toneladas cortas y un consumo domestico calculado en 150,000 toneladas, la cosecha pendiente que se calcula en 1,400,000 toneladas dará un excedente neto de por lo

(Continua en la última página)

HACEN FALTA VETERINARIOS

Buencamino enumera necesidades de la industria ganadera

El temor de que en casos de una epidemia general entre los animales de labor en Filipinas, se registre el problema de la falta de medios y personal, se ha insinuado esta mañana en la 16.a convención de la Philippine Veterinary Medical Association, cuando el Dr. Victor Buencamino, director de la Oficina de Zootecnia habló sobre las urgentes necesidades para hacer de la industria ganadera un factor verdaderamente valioso para la economia nacional.

Unos 50 veterinarios de Manila y provincias asistieron a la inauguración de la convención que tuvo lugar en el colegio de veterinaria de la Universidad de Filipinas, en Pandacan. El Dr. Victor Buencamino fue el unico orador de esta mañana, pues el Dr. Manuel L. Roxas, subsecretario de agricultura, principal orador, no pudo asistir a la convención por un compromiso anterior. Esta tarde, los conferenciantes fueron el Dr. Lope M. Yutuc, el Dr. Manuel M. Robles, el Dr. Juan D. Generoso y el teniente coronel Jean R. Underwood, de Fort McKinley, Rizal.

"Hombres y dinero. Eso es lo que se necesita urgentemente para hacer de nuestra industria de ganado un factor verdaderamente de ayuda en nuestra economia nacional"—dijo el Dr. Buencamino, en una parte culminante de su discurso. El Dr. Buencamino demostró que en la actualidad hay en Filipinas 6,989,930 cabezas de carabao, ganado, caballos y pequeños animales, y que por cada 125,000 cabezas de animales tiene que bregar a duras penas un tecnico en el servicio. Segun las cifras aportadas, solo hay 54 veterinarios encargados de la cria de ganados y personal de los laboratorios.

El exito de un experimento para curar la surra, enfermedad que solia dar ciento por ciento de mor-

(Continua en la última página)

OSROX Y MONTINOLA LLEGARON A BACOLOD

Osmeña critica a la mayoría y explica su actitud sobre el plebiscito

Bacolod, Negros Occidental, 4 de febrero.—Miles de personas desafiando el calor del sol del mediodia fueron a recibir al senador Sergio Osmeña, al exspeaker Manuel Roxas y el senador Ruperto Montinola, caudillos "pros" cuando esta mañana llegaron de Iloilo a bordo de uno de los aviones del servicio aereo interprovincial.

Tres señoritas vestidas de rojo, blanco y azul, los colores de la bandera nacional ofrecieron bouquets a los recien llegados y ante el insistente clamor de la muchedumbre se organizo un mitin improvisado en la Plaza de Bacolod. El senador Osmeña en terminos sumamente energicos critico duramente a la mayoria por su "inconsecuencia" y explico que su actitud hacia el bill del plebiscito fue la representada por el speaker Q. Paredes en Bacolod.

Dijo que en Europa y en otras democracias del mundo, incluso en Nueva York cualquiera cuestion sometida al pueblo, es para ser respondida con un simple "si" o "no", mientras que el plebiscito propuesto por la mayoria, era falso, vago e injusto que no podia expresar la voluntad del pueblo.

La minoria, dijo el senador Osmeña propuso tres bills de plebiscito pero Quezon y su gente consideraron...

(Continua en la última página)

UN COMITE ESTUDIARA SISTEMAS DE COMUNICACION

Un comite para desarrollar y poner en operacion cualesquiera medidas para la coordinacion y mejora de las comunicaciones electricas en aras de la economia, la eficiencia y la extension del servicio, ha sido nombrado por el gobernador general.

El comite lo integran el secretario de obras publicas y comunicaciones, como chairman: el secretario del interior y trabajo, el gerente general de la Manila Railroad Company, y el vice-presidente y gerente general de la Philippine Long Distance Telephone Company como miembros.

El comite dara su informe al gobernador por lo menos una vez cada tres meses, señalando el progreso de los estudios.

LA USURA FRENTE A CAMPAÑA MAS TENAZ

Se decide por la formación de un banco de gente del servicio civil

La campaña del gobierno contra la usura ha adquirido esta mañana caracter más pronunciado cuando los presidentes de las asociaciones de prestamos de diferentes oficinas del gobierno se reunieron en el buró de justicia, bajo la presidencia del fiscal Arsenio Paez, que representaba al secretario de justicia. Quirico Abeto y comenzaron a discutir los estatutos de la Federation of Gov't Employees Saving and Loan Association, con vistas a someterlos a la aprobacion de una convencion dentro de poco.

Estuvieron presentes en la reunion de esta mañana representantes de principales asociaciones de prestamos de las oficinas del gobierno, y son los Sres. Leopoldo Novales, de la asociacion del ferrocarril cuyos fondos llegan a mas de P600,000; Primo Villar, de la Oficina de Obras Publicas, Daniel O. Victoria, de la Constabularia, Julian C. Balmaceda, del buro de comercio, Pedro de Jesus, comisio-

(Continua en la última página)

Veterinarios en convención

La decima sexta reunión anual de la asociación de veterinarios de Filipinas inaugurada esta mañana en el edificio del colegio de ciencia veterinaria de la U. P. en Pandacan. A la derecha, el Dr. Victor Buencamino, presidente de la asociación leyendo su conferencia inaugural, con el Dr. Angel K. Gomez, secretario tesorero a su derecha. Abajo una vista parcial de los veterinarios, profesores y otros que asistieron a la convención

RECTO OBJETA A UN PLAN PRO

Osias en Washington, como pide Osmeña, continuara obstruyendo a Quezon

Denunciando la "labor de obstrucción de Osrox", el Senador Claro M. Recto, "floor leader" de la mayoría en el Senado, combate el plan que se dice fué lanzado por el Senador Osmeña de hacer que el Comisionado Camilo Osías continúe en Washington. El Senador Recto dice:

"De ser cierto que el Senador Osmeña, a la vista de los últimos despachos llegados de la metrópoli, ha dado instrucciones al Sr. Osías de permanecer en Washington, hay motivos fundados para creer que continuará la campaña obstruccionista que los "pros" tienen fuertemente organizada en Manila y Washington para impedir que la Ley HHC sea enmendada mediante la eliminación de aquellas de sus provisiones que han sido objetadas por la Legislatura.

"Los 'pros' tienen, en efecto, dos representantes en Washington: Guevara y Osías. La designación de Guevara hubiera significado que los 'pros' estarían dispuestos a dejar a un lado mezquindades partidista para cooperar con los 'antis' en la obtención de enmiendas que mejorasen la Ley HHC, ante la inminente conferencia de leaders del Congreso para tratar de dichas enmiendas; como la designación de Osías significa que los 'pros' tienen el decidido propósito de mantener, por encima de las justas protestas del pueblo filipino, la integridad de la Ley HHC, obstruyendo por medios, claro está, subrepticios, pues no podrán hacerlo públicamente sin exponerse a la condenación popular, todos los trabajos que está realizando la delegación Quezon para modificar las disposiciones de dicha ley en consonancia con los deseos de nuestro pueblo según han sido expresados por la Legislatura.

(Continua en la última página)

NARCISO ALEGRE SE MARCHARA A EUROPA

El primer paso dado para hacer propaganda en el extranjero del movimiento de la nueva juventud de Filipinas en su participacion en los asuntos nacionales fue dado ayer cuando el "Young Philippines" el nuevo partido constituido por jovenes del pais aprobo una resolucion en su reunion de ayer mañana en el edificio del Columbian Institute decidiendo enviar un emisario oficial de la asociacion a Europa y America para divulgar principios y doctrinas de la nueva juventud filipina, representada por su asociacion.

En su reunion ayer los del "Young Philippines" acordaron nombrar a Narciso Alegre vicepresidente de la asociacion para representarles en este cometido y su emisario partira para Europa el 5 de marzo en donde dara conferencias en todas las ocasiones que tenga oportunidad de hacerlo para dar a conocer los principios y doctrinas que abraza la nueva juventud filipina.

Durante su ausencia, un vicepresidente protempore sera nombrado para ocupar su puesto en la "Young Philippines."

Gracias a Dios!, exclama Palma y habla de Quezon

Mas conciliador y menos altanero es ahora.-Los pros nunca opuestos a enmiendas que mejoren la ley

"¡Gracias a Dios!" Así comienza el ex-Rector Rafael Palma, de la Universidad de Filipinas al hacer un comentario sobre el desarrollo de los sucesos en Washington y que culminaron con la aceptación con enmiendas por el Presidente Quezon, de la Ley Hare-Hawes-Cutting. Dice el Dr. Rafael Palma:

"¡Gracias a Dios! "Al fin el Presidente Quezon, reconociendo que todo intento de nueva legislación en el Congreso sobre la cuestión filipina está abocado al más rotundo fracaso, favorece la aceptación de la Ley Hare-Hawes-Cutting, proponiendo algunas enmiendas. Exactamente lo mismo que le propusimos que hiciera un año antes, cuando escribimos los primeros artículos en la prensa, combatiendo su actitud radicalmente irrazonable y desastrosa para el país.

"Todo lo que hemos ganado con la oposición del Presidente Quezon es retardar por un año nuestra marcha hacia la independencia, fraccionar al pueblo en dos grupos irreconciliables y fomentar banderías de partido que no tienen razón de existir, tratándose como se trata, de una causa que debiera estar por encima de toda pasión política y de todo color partidista.

"Los llamados "pros" no han estado nunca opuestos a enmiendas que mejoren la ley, y precisamente insistían en que se acepte la ley, porque abrigaban la confianza de que, aun aceptada la ley, el Congreso no sería insensible a nuestras demandas, si pudiéramos demostrar que algunos detalles de la ley son defectuosos o injuriosos a los intereses de Filipinas.

"Pero rechazar la ley sin ton ni son, solamente porque así le convenía al interés partidista del grupo acaudillado por el Presidente Quezon era para nosotros una con-

(Continua en la última página)

Washington no esta en favor de la independencia inmediata

(De la "Associated Press")

Washington, febrero 2.—Despues de la conferencia de este dia entre el Presidente Roosevelt y el Presidente del Senado, Manuel L. Quezon en la Casa Blanca, se han dado indicaciones de la posibilidad de que la administracion este dispuesta a ver enmendada la ley Hare-Hawes-Cutting por el Congreso, pero que no favorece la independencia inmediata para Filipinas.

El Secretario de Guerra George H. Dern, que ha sido el principal lazo de comunicacion entre el Presidente y los representantes de Filipinas que han estado en controversia sobre la aceptacion de la ley Hawes, ha declarado que esta opuesto a la independencia inme-

(Continua en la última página)

Bombas lanzadas a residencias de dos viceconsules en Cuba

(De la "Associated Press")

Habana, Cuba, 4 de febrero.—Los lanzamientos de bombas, los tiroteos y las dificultades causadas por la huelga están causando terror en esta ciudad.

Un español no identificado fué muerto y cinco resultaron heridos cuando unos soldados abrieron fuego sobre los empleados y dependientes del Hospital Español, amenazando con atacar a los médicos.

Dos bombas fueron lanzadas a la residencia de Dorey Fisher, viceconsul de los Estados Unidos, y a la del vice-consul británico, resultando herida una persona.

La huelga de obreros electricistas continua y solo se mantiene un servicio escaso y superficial.

El Presidente Mendieta ha firmado leyes que establecen un gobierno

(Continua en la pag 4)

DAN EMPUJE AL COMERCIO

Labor del agente de seguros, alabada en una convencion

La labor de los agentes de las compañias de seguro para el desarrollo del comercio y la industria del pais, y la mision que tienen que cumplir ante la sociedad, fue recalcada esta mañana por el alcalde Don Tomas Earnshaw, por el presidente Arsenio N. Luz de la Camara de Comercio de las Islas Filipinas, por el presidente interino Francisco Ortigas, de la Isnular Life Assce. Co., y otros, en la apertura de la convencion de agentes de seguros de la Insular Life Assurance Co. Ltd., en el edificio de la misma.

El alcalde Earnshaw, en su discurso, dijo que el agente de seguros tiene un papel muy importante en el desarrollo comercial y economico de un pais. El alcalde, en nombre de la ciudad de Manila, dio la bienvenida a todos los delegados que asistieron a la convencion.

El Sr. Arsenio N. Luz dijo que todas las camaras de comercio del mundo reconocen los servicios de los agentes de seguros de vida para el beneficio del desarrollo del comercio y de la industria del pais

(Continua en la última página)

TUBOS DE GAS REVIENTAN Y CAUSAN UN AMAGO

Tubos de gas que reventaron y ardieron en una fabrica de 'Ice Drop' en la calle Juan Luna, 818, hacia las dos y minutos de esta tarde produjeron un pequeño incendio que los bomberos de Manila no pudieron apagar y que hasta la hora en que se escribia esta noticia, (2:15 p. m.) aun no se habia apagado. Afortunadamente, los tubos que estallaron estaban instalados en un muro de cemento y las llamas no se han propagado.

Los bomberos tuvieron que llamar a un operario de la 'Manila Gas' para que se encargue de cerrar la llave de la tuberia y apagar asi el fuego. No se sabia la causa del estallido de los tubos aunque se cree que hubo un escape en ellos y que su contacto con los hilos electricos, (la linea electrica es paralela en aquella casa con los tubos de gas) debido haber dado lugar a la explosion y al incendio.

Federación de asociaciones de ahorros

Primera reunion preliminar celebrada contra la usura esta mañana en el buro de justicia por el comite nombrado a este efecto para organizar la Fede racion de las asociaciones de ahorros y prestamos, de los empleados del gobierno. De izquierda a derecha: A. Feliciano de la asociacion del buro de justicia; Primo Villaflor de Obras Publicas; D. O. Victoria de la Constabularia; L. Navales de la Manila Railroad; A. Paez del buro de justicia (chairman del co mite); J. C. Balmaceda de la junta contra la usura; P. de Jesus, comisionado auxiliar de bancos y E. R. Alvarado del buro de fitotecnia

EL "HARRISON" TRAE A MUCHOS PASAJEROS

Un misionero, un oficial naval y otros llegaron esta mañana

Muchos extranjeros llegaron al puerto esta mañana a bordo del transoceanico "President Harrison" Ademas de los pasajeros, el barco trajo una gruesa cantidad de mercancias y centenares de sacos de correspondencia.

Mr. Henry Bellitt viene a la cabeza de un compañía de artistas, directamente de Broadway. Todos son conocidos en Nueva York, habiendo ya participado en muchos exitos de los teatros alla como los "Scandals", las producciones de Schubert, Ziegfield, y otros empresarios de renombre. La compañia se estrenara mañasa en el Teatro Metropolitano. Despues de una estancia de dos semanas, los artistas proseguiran su viaje de exhibiciones teatrales en Shanghai y Tokio.

El teniente Samuel Gregory, de la Flota Americana en el Asia, regresó a bordo del mismo barco despues de pasar una emporada de vacaciones en Shanghai. El teniente Gregory esta estacionado en Cavite.

El reverendo E. F. Lee es una misionero protestante de Manila que vuelve procedente de Singapur.

Mr. John Parker viene a Manila para fines de negocio. Es vicepresidente de la Durkee Famous Food Company de San Francisco.

Mr. William J. Wright de la Socony se encuentra en el puerto de transito para irse a Palembang donde trabaja como representante de la citada empresa de gasolina.

Otros que llegaron: Mr. y Mrs. Benjamin S. Garvey Mr. Herman T. Wentz; Kenneth Dawkins y Herbert Baker.

CORTEZA SERA JEFE SI SE MARCHA AGUINALDO

En caso de que el General Emilio Aguinaldo salga para Estados Unidos como miembro de la misión de independencia, el que se quedará en Manila para dirigir las actividades de la Asociacion de los Veteranos de la Revolucion será el general Angel Corteza de Iloilo.

El General Corteza que anteriormente era solamente uno de los vocales del directorio, en la convencion de ayer fué elegido segundo vice presidente.

M.E.C.D. 2016

Por el FOMENTO de la Industria y Comercio FILIPINOS

La camara de comercio de Filipinas defiende con teson productos del pais

Relación detallada de su actuación sobre el aceite cuya entrada California deseaba limitar

Dos importantes actuaciones de la Cámara de Comercio de las Islas Filipinas durante el año pasado, de 1933, fue la lucha en defensa del azucar filipino y del aceite de coco del país, cuando se trato de limitar la entrada de este producto en el estado de California. Sobre la lucha en defensa del aceite de coco del país, el memorial de dicha cámara dice lo siguiente:

"Una de las mas destacadas actividades emprendidas por vuestra Junta Directiva ha sido la defensa del aceite de coco y de la copra de Filipinas, no solamente porque se trata de una industria basica del pais sino porque el método de defensa utilizado es nuevo. La Legislatura del Estado de California habia aprobado un proyecto de ley que cobra un impuesto de ocho centimos por libra de oleomargarina hecha con aceite de coco de Filipinas. Creyendo que este impuesto anularia nuestras exportaciones de copra y aceite de coco a los Estados Unidos, porque casi todo el volumen de lo que exportamos de estos productos se absorbe por el Estado de California, acordamos utilizar el radio-telefono para comunicarnos con el Gobernador del Estado de California Hon. James Rolph. Esta conversación radiotelefonica tuvo lugar en la mañana del 19 de mayo de 1933 desde la oficina de la Philippine Long Distance Telephone Co. Nuestro Presidente en su conversación radio-telefonica con el Gobernador Rolph dijo en parte lo siguiente:

"La industria aceitera filipina y nuestros productores de copra que remiten sus productos a vuestros molinos en California, y dependen grandemente de vuestro estado, sufriran un golpe rudo por este nuevo impuesto. Debido a esto y al hecho de que la reducción de nuestra producción aceitera perjudicara en gran medida nuestra potencialidad de comprar articulos de California, que el año pasado fue de 15,000,000 de dolares, exponemos respetuosamente a Su Excelencia que el interes comun tanto de vuestro estado como de Filipinas demandan que esta nueva imposición y carga propuesta para nuestro pueblo y vuestro pueblo sean evitadas por medio de las prerrogativas de vuestros cargo.

"Tambien sostenemos que este impuesto propuesto es una clara violación del libre cambio hoy existente entre Estados Unidos y Filipinas. Esta reciprocidad comercial es una de las fundaciones basicas de las presentes relaciones entre ambos paises.

"Las Islas Filipinas figuran entre vuestros mejores parroquianos. Somos vuestro tercer mercado en el Oriente. Importamos anualmente de California frutas, vegetales, gasolina, leche en lata, productos derivados de la leche y comestibles en lata por valor de muchos millones de dolares. El año pasado importamos de vuestro estado 336,000 cajas de leche equivalentes a 14,000,000 de libras de leche en lata o 28,000,000 libras de leche fresca. Estamos dando a vuestra industria lechera una parte muy liberal de nuestro comercio. ¿Por que no ha de ser justo y razonable que vosotros, a vuestra vez, nos deis tambien la misma oportunidad?

"Compramos de vosotros el año año pasado mas productos de vaqueria que el valor total del aceite de coco que os hemos vendido.

"Producimos muchos de los articulos que importamos de vuestro, pero jamas hemos tratado de imponer derechos sobre vuestros articulos para proteger los nuestros. Sabemos que estamos ligados con vosotros por un convenio de reciprocidad comercial, hecho por vuestro propio gobierno federal y tambien sabemos que nuestro pueblo se aprovecha tanto como el vuestro del fiel cumplimiento de este pacto mutuamente beneficioso entre dos naciones amigas que viven bajo los pliegues protectores de la misma bandera: la gloriosa bandera americana.

"Filipinos representativos y comerciantes y manufactureros americanos que seran perjudicados por este nuevo gravamen propuesto estan congregados aqui mientras os hablo. Os pedimos unanimemente que oigais nuestra peticion por justicia y por nuestro interes comun".

"Interesamos tambien al exsecretario Alunan, que entonces se hallaba en el estado de California que presentara al gobernador Rolph de California la defensa de los intereses aceiteros del pais, urgiéndole que secunde nuestra peticio nel veto.

"Esta gestion ha resultado un éxito, pues el gobernador Rolph basándose en las razones aducidas por nosotros, vetó la medida.

"Posteriormente, o sea durante el mes de octubre del año pasado, tuvimos ocasion de salir de nuevo en defensa de nuestro aceite de coco en relacón con el propuesto convenio entre los intereses aceiteros de los Estados Unidos de que solamente se podra vender en los mismos olemargarina hecha con ingredientes producidos en los Estados Unidos. Sin perdida de tiempo, cursamos despachos radiograficos al general McIntyre, al Sr. Alunan y a Mr. Kenneth Day, pidiendo de los primeros que representen a nuestra Cámara en la propuesta audiencia y al tercero que se ponga en contacto con el general McIntyre sobre esta propuesta limitación".

El memorial de la Cámara de Comercio de las Islas Filipinas dice también lo siguiente sobre la defensa del azucar filipino:

"Cuando se discutia la alocación de la producción azucarera de los Estados Unidos y de sus diferentes territorios, creyendo que la cuota que se fijaba para Filipinas era demasiado exigua en comparación con la de las otras posesiones productoras de azucar, hemos enviado el siguiente radiograma al Presidente Roosevelt:

"President Roosevelt,
Washington, D. C.

En vista de que limitación cuota azucar Filipinas consideremosla injusta e injustificada por no estar en consonancia con la limitación hecha en el caso de otros territorios americanos, aparte de que contraviene libre cambio entre Estados Unidos y Filipinas, y en vista de que dicha limitación afectaria considerablemente poder adquisitivo de los filipinos de los productos americanos, siendo como somos uno de los mas grandes consumidores de productos americanos en el extremo Oriente, aparte de que causaria grandes perdidas para cuantiosos intereses filipinos y americanos envueltos en la industria azucarera, en razon a que no se ha dado oportunidad debida para hacer los reajustes necesarios en nuestra producción, rogamosle en caso de que fuese necesaria la limitación se hiciese en forma justa para Filipinas".

FUNCIONARIOS DE UNA EMPRESA MINERA, ELEGIDOS

La "Montezuma Consolidated" decide acelerar trabajos de explotación

El Coronel H. R. Andreas, ha sido elegido presidente de la junta directiva de la Montezuma Consolidated Mining Co., en una reunión celebrada recientemente en el edificio de la Arcada de Cristal. El abogado D. L. Lockwood fué elegido primer vicepresidente; Thomas Weeks, segundo vicepresidente; el Dr. Rufino Abriol, miembro de la junta directiva; y el Sr. Lupo J. Palaci, representante de los dueños de concesiones.

En la reunión de accionistas celebrada en la Arcada de Cristal se aprobaron los estatutos presentados por el abogado de la corporación, Sr. José Moreno.

Se acordó también en la reunión continuar los trabajos, ya comenzados tres meses atrás, como la excavación de tuneles. También se acordó contratar a un ingeniero más, a fin de acelerar los trabajos de la misma.

Otra de las actuaciones importantes de la reunión de accionistas, es la que autoriza al presidente coronel Andreas, de extender las operaciones mediante acuerdos o contratos, siempre que lo considere beneficioso al desarrollo de la corporación.

La tesorería insular autorizó recientemente a la Montezuma Consolidated Mining Co., la venta de acciones al público, pero la junta directiva acordó no venderlas por ahora porque todas las acciones están ya cubiertas por los miembros de la junta directiva.

Establecimiento de una fabrica de efectos de ceramica proyectada hoy

Comerciantes de Naga piden que el gobierno envie tecnicos para fomentar la industria

Los primeros pasos para el establecimiento de una fabrica de ceramica moderna en el país fueron dados la semana pasada, cuando el Sr. Valentin Confesor, presidente de la Cámara de Comercio de Naga, Camarines Sur, llego a la capital para conferenciar con funcionarios del gobierno y hacer las gestiones necesarias.

Aunque en la bicolandia se estuvo fabricando efectos de ceramica en el pasado, sin embargo, solo era para el uso local o para ser vendidos en pequeñas cantidades.

Lo que se trata de realizar actualmente es industrializar las obras de ceramica, a fin de poder cubrir el mercado no solo de la Bicolandia, sino de todas partes del pais.

"Ya es tiempo de que los efectos de ceramica, que se pueden producir en grandes cantidades en la Bicolandia, dejen de ser una industria casera, para convertirse en una industria en gran escala", dijo el Sr. Valentin Confesor.

Uno de los principales problemas de los fabricantes de objetos de ceramica del pais, es dar lustre a sus productos. Aunque los objetos fabricados en Filipinas son de muy buena calidad, sin embargo les falta lustre, un baño de porcelana por ejemplo que los haga tanto o mas atractivos que los importados del extranjero.

Para este efecto, el Sr. Valentin Confesor durante su estancia en la capital conferencio con el director de la oficina de ciencias, para que esta oficina coopere en el fomento de esta industria.

"Necesitamos la ayuda del gobierno", dijo Confesor, "no para pedir capital para explotar esta industria, sino para que ayude por medio del envio de tecnicos a la region, para analizar las materias que puedan ser usadas para dar lustre a los efectos de ceramica, sin necesidad de depender del extranjero".

Se tiene entendido que el director de la oficina de ciencias mandara en breve a un representante del buro para comenzar los estudios.

REGLAS PARA CONTRATAS DE OBRAS PUBLICAS

Fianza de 10 por ciento para contratas de P30,000 o menos

Nuevas reglas que conciernen a las contratas en obras públicas, con efectividad inmediata, han sido expedidas por el departamento de obras públicas y comunicaciones. El director A. D. Williams, de la oficina de obras públicas, ha puesto estas reglas en circulares enumerándolas detalladamente.

Los contratistas que obtienen contratas por valor de P30,000 ó menos, tendrán que prestar una fianza de diez por ciento de la contrata. Un ingeniero o arquitecto supervisará las obras.

Los funcionarios llamados a otorgar o recomendar contratas deberán guiarse por lo siguiente:

1. Cualquiera proposición que contenga un defecto que haga imposible comparar la cantidad envuelta en dicha subasta con la de otra contrata o contratas sometidas, deberá ser descartada.

2. Las "condiciones" insertadas en las proposiciones no son necesariamente "defectos" y en algunos casos podrían ser ventajosas para el gobierno. Una provisión de que una proposición debe ser aceptada en un tiempo especificado no debe necesariamente hacer inválida la proposición, puesto que en algunos casos resulta una condición razonable, debido a la fluctuación de precios.

3. Mientras que la inserción de "condiciones" por contratistas en sus proposiciones pueden ser causas suficientes para el descarte de dichas proposiciones el funcionario otorgante puede, bajo su discreción, permitir tal defecto, (con tal de que no infrinja la regla expuesta en el párrafo (1), y que las condiciones sean razonables) y considerar los méritos de las proposiciones.

4. Solamente se le concederá al postor más bajo el privilegio de aclarar o mejorar su oferta mediante modificación o retirada de alguna de las condiciones que haya insertado, pero semejante aclaración o mejora debe redundar en beneficio del gobierno.

5. Las ofertas que no estén de acuerdo con los requisitos de la fianza serán descartados.

6. Cualquiera o todas las proposiciones pueden ser descartadas, si no están de acuerdo con los mejores intereses del gobierno. Sin embargo, cuando se otorga una subasta al postor que no ha hecho la oferta más baja, una declaración completa y detallada del por qué se descartó la oferta más baja, debe (a) ser presentada por el funcionario o por el representante del gobierno que la ley requiera para aprobar, o desaprobar contratas, y (b) debe ser insertado y formará parte del archivo de las contratas otorgadas.

Construcción de casas en Manila afectada por la depresión comerc

El costo total de nuevas construcciones en 1933 apenas paso de la mitad del año anterior

Las actividades en la construcción de edificios en Manila han quedado afectadas por la depresión el año pasado. Cifras obtenidas en el City Hall demuestran que el total de nuevas construcciones para 1933 era tan solo poco mas de la mitad de la suma gastada el año anterior.

Las cifras tambien indican que el auge en las construcciones durante los años 1931 y 1932 neutralizaron el efecto de la depresión que comenzó pocos años antes. El subito bajon en el valor de los edificios construidos el año pasado comparado con el costo total de las operaciones de edificios en 1932 demostro que, en cierto modo, la depresión no se hizo sentir inmediatamente en el negocio de bienes raices en Manila.

De acuerdo con un informe hecho por el ingeniero Artiaga de la ciudad, edificios avaluados en P4,671,970 se construyeron en Manila en Manila en 1933. El costo de los edificios levantados en 1932 era de P7,698,850 casi el doble de la cantidad invertida el año pasado.

La cantidad en 1933 era en P203,610 que en 1931, que ba a P7,495,240.

Del total invertido en la trucción de edificios el año pasado P4,658,280 fueron para materiales fuertes, mientras el resto, o sea, P13,690 se para casas de materiales ligeros. El informe del Sr. ga tambien demuestra que paraciones a los edificios riales fuertes existentes se ron en P469,530 mientras trabajo de reparación en sas de materiales mixtos y costó P98,060.

Primer paso para un centro de contratación en Albay

El primer paso para la formacion y organizacion de un centro de contratacion y cambios de la provincia de Albay, acaba de darse por personas prominentes de la provincia, segun informa el Sr. Felix P. Bongon, secretario municipal de Tabaco, Albay.

El 26 de enero de 1934 se celebro una reunion presidida por el Sr. Bernardino S. Santillan, presidente municipal de Tabaco, Albay. Asistieron prominentes comerciantes y agricultores filipinos, de Tabaco, Malilipot, Tiwi, Malinao, Bacacay, Libog y otros mas, asi como un representante de la oficina de comercio.

Los que asistieron acordaron formar una asociacion titulada con el fin de desarrollar y promover los productos e industrias de esa provincia. Entre los asuntos aprobados en la reunion figura el establecimiento de un centro de contratacion y cambios en Tabaco, bajo la administracion de la asociacion y la supervision de la oficina de comercio.

La junta municipal de Tabaco en una resolucion, acordo destinar una gran porcion del edificio del mercado publico, para el local del centro de contratacion y cambios. El sitio es de los mas centricos del pueblo.

Se eligio temporalmente a los siguientes funcionarios de la asociacion, mientras los papeles de incorporacion estan pendientes en la oficina de comercio: Valentin Confesor, presidente; Brigido Bolo, vicepresidente.

Bocawe es de los primeros pueblos en librarse de la depresión

A juzgar por la decisión del pueblo de Bocawe, Bulacán de aumentar los días de mercado de uno a dos por semana, dicho municipio es de los primeros pueblos que van emergiendo de la depresión económica, según declara el Sr. Cirilo S. Honorio, agente comercial provincial de Bulacán.

Con motivo del aumento de las transacciones comerciales de este pueblo, se acordó aumentar un día más de mercado para dar oportunidad tanto al público como a los comerciantes de hacer más negocios. Actualmente los días de mercado son los martes y viernes de cada semana, en vez de ser solamente el viernes.

Una prueba del aumento del movimiento comercial de aquel pueblo, es la recaudación del mercado. En 1933, la recaudación del mercado y del matadero público fué de P9,999.84, mientras que en 1932 solo ascendió a P9,239.99.

Según el Sr. Honorio, este paso adoptado recientemente, significa que no está distante el día en que se tendrá también que agrandar el mercado público y el matadero.

El mercado de Bocawe es el emporio comercial del sur de Bulacán. Gente de muchos pueblos y barrios acuden en los días de mercado, según el Sr. Honorio.

El dolar deja de ser un factor entre especuladores en Shanghai

(De la "Associated Press")

Shanghai, febrero 2.—La desvalorizacion del dolar americano y su estabilizacion han hecho que el dolar de los Estados Unidos cese de ser un factor entre los especuladores de dinero en Shanghai. Estos especuladores que han hecho famosa Shanghai han hecho la observacion de que el dolar de los Estados Unidos no fluctuara de hoy en adelante y por tanto quieren ahora llevar sus especulaciones al franco frances. Creen que Francia probablemente dejara el patron oro y de aqui que ahora se este vendiendo extraordinariamente el franco.

Tokio, febrero 2.—Japon no seguira el ejemplo monetario del Presidente Roosevelt ni dara al yen un nuevo contenido de oro, hasta que "las potencias principales estabilicen su sistema monetario y su cambio" ha declarado el ministro de hacienda Takahashi, al contestar a una interpelacion este dia en la camara de representantes. "Nos dejaremos guiar principalmente por el convenio a que probablemente llegaran America y la Gran Bretaña," declaro.

Un secuestrador es capturado al fin

(De la "Associated Press")

Washington, febrero 1.—Las autoridades del Departamento de Justicia han descartado casi la posibilidad de complicar a Verne Sankey, cogido en Chicago esta semana, con el secuestro y asesinato en 1932 del niño Charles A. Lindbergh, hijo.

Dicen que nada hay concreto que pueda relacionarlo con el caso Lindbergh, añadiendo que todos los secuestradores conocidos automaticamente son ahora individuos sospechosos en la investigacion del terrible caso, que aun continua inflexiblemente.

Sankey fue sacado este dia de Chicago y trasladado a Pierre, South Dakota, para responder del secuestro de Edward Boettcher, de Denver.

Las autoridades de Chicago han declarado que Sankey ha confesado haber intervenido en este crimen asi como en el secuestro de Haskell Bohn, hijo de un fabricante de refrigeradoras de St. Paul, Minnesota.

La corte suprema española en pleno aprueba un indulto

(De la "Associated Press")

Madrid, febrero 4.—El Tribunal Supremo ha perdonado este dia a cuatro americanos encarcelados en Palma de Mallora por haber agredido a un miembro de la Guardia Civil hace ocho meses. El perdon es a condición de que salgan de las islas Baleares. El embajador Bowers que ha estado gestionando su libertad desde el dia en que fueron detenidos sin previo enjuiciamiento, ha sido informado semioficialmente este dia de la acción que se ha tomado.

Los cuatro americanos, entre ellos una mujer, fueron condenados a seis meses y un dia de presidio, por el Tribunal Supremo, despues de haber sido absueltos por un consejo de guerra en Palma de Mallorca.

Es probable que no vaya a Hawaii el Presidente

(De la "Associated Press")

Washington, Febrero 2.—El Presidente Roosevelt ha declarado este dia que es posible que el tenga que suprimir a Hawaii de su proyectado viaje de este año, y acaso por falta de tiempo se vea obligado a volver directamente de Panama a San Diego, California.

El Presidente habia pensado originariamente ir a Puerto Rico y de alli a Panama en el nuevo crucero Indianapolis, despues de clausuradas las actuales sesiones del Congreso.

LABSO EMULSION

Especifico inspirado en la Obra Humanitaria DE LA SOCIEDAD ANTITUBERCULOSA FILIPINA

Preparado por el LABORATORIO SANTOS OCAMPO

Universal Drug Store, Manila, I. F.

Cooperad con toda entidad PROPATRIA.—Fortificad a la RAZA.—Proteged la LABSO EMULSION:
Porque es, alimento nutritivo para los TUBERCULOSOS;
Porque es, medicamento preventivo para los PRE-TUBERCULOSOS;
Porque es, tonico ezcaz para los RAQUITICOS Y ENFERMIZOS;
Y, porque, un tanto por ciento de sus ventas brutas, se destina a reforzar los fondos de la SOCIEDAD ANTITUBERCULOSA FILIPINA.

CAMAS QUIROGA

LAS QUE NUNCA SE MUEVEN PORQUE SON FUNDIDAS

EVITE EL ENGAÑO DE LOS IMITADORES

EXIJA SIEMPRE LA MARCA QUIROGA FUNDIDA

LAS CAMAS QUIROGA
NO TIENEN ENGANCHES
NO TIENEN TORNILLOS
NO SE MUEVEN NUNCA
SON GARANTIZADAS

Pidan el Nuevo Catalogo en que se ilustran las CAMAS MODERNAS de 1934.

Oficinas y Fabrica: 220 Tanduay Manila

LA URBANA

(Sociedad Mutua de Construcción y Préstamos)

PATERNO BUILDING
Sta. Cruz Bridge & Helios

P. O. Box 138 MANILA Teléfono 2-18-55

EMITIMOS
acciones reintegrables con tres meses de aviso, al tipo fijo de
6% de interes anual
pagadero mensualmente en su proporción

PRESTAMOS HIPOTECARIOS
en plazos y condiciones los más favorables

Pidanse Detalles y Prospectos

ENRIQUE CARRION, Presidente. E. VAZQUEZ-PRADA, Gerente.

GRANDIOSA LIQUIDACION DE TEJIDOS
20% DE DESCUENTO

Del 1.o al 15 de Febrero GRAN LIQUIDACION en nuestro DEPARTAMENTO de TELAS, MEDIAS, ENCAJES, FLORES PARA VESTIDOS, FAJAS (Garters), BRASSIERS, SANITARY-BELTS y otros géneros más.

Nuestros precios no han sufrido aumento a pesar de la subida de precios en todos los artículos importados.

PALACE BAZAR
"Arias" Bldg., Carriedo, Manila

9 Por Ciento

DE DIVIDENDO ANUAL sobre Acciones Liberadas de P200,00 cada una. PAGADERAS AL CONTADO al tiempo de suscribirlas.
Nuestros Prospectos contienen detalles sobre esto, asi como sobre DEPOSITOS y PRESTAMOS: pídanos una copia

"LA SALVACIÓN"
Sociedad Mútua de Construcción y Préstamos

21-23 Plaza Santa Cruz—Manila—Teléfono 2-11-17

Hacemos PRESTAMOS sobre bienes raices que producen renta

Haga Vd. inversiones seguras para su futuro y el de sus hijos.

Adquiera Vd. el hábito del AHORRO que es la base de todas las fortunas.

Recibira Vd. P2,000.00 por P10.00 mensuales depositados durante 120 meses

PANFILO LACONICO, Presidente y Gerente. LEONCIO B. MONZON, Secretario-Tesorero

Las TABLETAS PEPTAKAL (METRO)
preparadas de acuerdo con la formula de
DR. A. LIBORO

Para los dolores del estomago, como: VENTOCIDAD CAUSADA POR LOS GASES EN EL ESTOMAGO—ACIDEZ DEL ESTOMAGO—INDIGESTION—EXCESO DE ACIDO EN EL ESTOMAGO, ETC.
Manera de tomarlas:—2 Tabletas antes o despues de las comidas, 3 veces al dia.
Se vende por todas las importantes Boticas en botellas conteniendo 50 tabletas.
Se envia por C. O. D., libre franqueo, P1.10 por botella.

THE METRO DRUG CORP.
Manufacturing Chemists
1121-23 Ave. Rizal, Manila P. O. Box

LA NECESIDAD DEL AUTOMOVIL

—especialmente entre los HOMBRES DE NEGOCIOS—, puede se puede poner en tela de juicio. Los gastos en combustible son lo único que preocupaba a muchos... hasta el surgimiento del hoy famoso y muy buscado

GASANOL XXX

SE ha probado de una manera concluyente que con este combustible se consiguen MAYOR ECONOMIA Y MEJOR FUNCIONAMIENTO DEL MOTOR, aparte de que aumenta la fuerza del motor, maxime cuando hay que escalar colinas.

INSISTA en el uso del GASANOL XXX; y ayudara a conservar los recursos naturales y las industrias del pais. Es un producto NETAMENTE FILIPINO, fabricado por

LA TONDEÑA, Inc.
Palanca Building, Barraca, esquina Urbiztondo.

Si su RADIO esta fuera de orden
LLAMENOS
porque——
MANTENEMOS el departamento de servicios mas moderno y eficiente, tamos con una existencia grande de piezas de repuesto—Y SOLO MEJORES PIEZAS!
COBRAMOS precios razonables, respondemos con prontitud las llamadas.
GARANTIZAMOS las piezas repuestas asi como el trabajo efectuado nosotros, para 90 dias.
LAVADIA & Co., Inc.
306-310
Teléfono 2-38-26

Registrada y Premiada
Es eficaz contra el DOLOR DE CABEZA, REUMA, TRANCASO, NEURALGIA, Dolores Musculares, TOS, Etc.
DOSIS: Vease prospecto
SE SUPLICA A LOS MEDICOS QUE RECETEN Y HAGAN RECETAR ARAMBULO ASPYCAF
Especificos ARAMBULO
BOTICA INSULAR
Y LABORATORIO INSULAR
PRODUCTO FILIPINO
Manila, I. F.
Formula: Asp. 0.50 grm., Caf. 0.05 grm. Quesada—Box 976—Tel.

M.E.C.D. 2016

Miles de antis tras parada vistosa apoyan el bill King

La mision Osrox, Tydings y Osias, atacados

Los "antis" celebraron el sabado por la noche una manifestacion con antorchas seguida de un mitin en la Luneta. El grabado de arriba demuestra a los manifestantes con sus cartelones; en medio parte del publico congregado en la Luneta; y abajo, la plataforma de los oradores con la Srta. Tombo hablando ante el microfono.

Miles de "antis", portando antorchas, celebraron una parada el sabado por noche, que terminó en la Luneta frente al monumento del Dr. Rizal. Los manifestantes, desde la parada, oyeron por dos largas horas los discursos de varios oradores, incluyendo a una señorita que viajó 120 kilómetros desde su casa en Cabanatuan, Nueva Ecija, para dirigir la palabra a aquella concurrencia.

La manifestación partió de la esquina de Avenida Rizal y Azcárraga poco después de las 6 p.m. Hubo bastante dificultad en la distribución de antorchas. Los manifestantes todos caminando, pasaron por la Avenida Rizal, torciendo por la calle Sta. Cruz para pasar por la Escolta, el puente Jones y de allí a la Avenida P. Burgos hasta la Luneta.

Hubo bastante número de carteles. Algunos llevaban inscripciones tales como las que siguen: "Nos oponemos a la extensión de la ley HHC"; "Independencia o Referéndum"; "Estamos por el Bill King"; y "Abajo con las personas ligadas con el azúcar cubano". Los cartelones sobre el bill King dieron lugar a no pocos comentarios de los corresponsales, en vista de los recientes despachos de Washington indicando que el Presidente Quezon estaba trabajando por la enmienda a la ley HHC.

Tres resoluciones, una urgiendo la aprobación del bill King, otra denunciando las alegadas actividades obstruccionistas del Comisionado Residente Osías, y otra urgiendo la unidad de todos los filipinos en apoyo del bill King, fueron aprobadas en un miting popular celebrado por los "antis" en la Luneta el sábado pasado después de la parada.

Después del miting, el Speaker Paredes envió un cablegrama al Presidente Quezon en Washington, informándole de lo que se hizo en el miting. Lo que se considera como el mensaje más importante trasmitido por el Speaker es la aprobación de la resolución urgiendo que se apruebe el bill King.

En el miting se pronunciaron varios discursos que contenían virulentos ataques contra la Misión Osrox y ciertos caudillos del congreso, entre ellos el Senador Tydings.

La Srta. Estrella Tombo, de Cabanatuan, Nueva Ecija, que habló en nombre de la Unión Cívica, urgió la unión de todos los filipinos en apoyo del bill King y para combatir la ley HHC. Los otros oradores fueron el senador Recto, el presidente interino Clarín del Senado, el "floor leader" de la Cámara José Zulueta, el ex-Representante Alfonso Mendoza, el ex-Representante Ricardo Gonzales Lloret, el presidente de la Junta Municipal Teófilo Mendoza, y los concejales Agustín Halili y Cristóbal. El concejal Vicente Alindada actuó de maestro de ceremonias.

La Srta. Tombo que habló en tagalo, declaró que el pueblo debe apoyar el bill King porque concede la independencia absoluta, completa e inmediata que los filipinos, por cuarenta años, han estado pidiendo al pueblo americano. Después de indicar la ley HHC como una mesura que no trae la independencia recordando lo que costaron nuestras revoluciones, la oradora declaró: "Hoy no se os pide que derrameis sangre ni sacrifiqueis vuestras vidas, sino solo vuestra unión para conseguir la verdadera independencia".

"Creo que estoy en lo cierto", declaró ella, "cuando digo que todos los filipinos desean la independencia, la libertad de su amado país, por la cual derramaron sangre y sacrificaron su vida y aun están dispuestos a hacer sacrificios. Si esto es cierto, apoyemos el bill King porque nos concede la verdadera independencia. Propone concedernos la independencia completa y absoluta.

"El pueblo americano, según la situación actual en el Congreso, está dispuesto a concedernos la independencia inmediata y absoluta. Tengamos presente nuestro deber para con nuestro pueblo y tomemos ventaja de esta oportunidad excelente para servir a nuestro pueblo. Pidamos del congreso que apruebe inmediatamente el bill King porque este bill, de convertirse en ley, nos hará un pueblo feliz e independiente".

Después del discurso de la Srta. Tombo, la resolución urgiendo la aprobación del bill King fué leída por el Presidente Teófilo Mendoza de la Junta Municipal.

El senador Recto, en su discurso pronunciado en tagalo, declaró que la presencia de aquel público en el miting era una prueba de que la Legislatura, al rechazar la Ley HHC, no se había equivocado. Declaró que no solo los "antis" sino inclusive los congresistas sostenedores de esta ley admiten que la misma no concede la independencia a las islas y mencionó los discursos del senador Tydings en el Congreso. Dijo que no se extraña de la insistencia del senador Tydings por que se apruebe esta ley porque sabe que no concede la independencia a los filipinos.

"Y sin embargo", continuó, "la Misión Osrox insiste en que aceptemos esta ley. Gracias a que el Presidente Quezon con su patriotismo y habilidad, se opuso a la aprobación de esta ley y hoy se encuentra en Washington tratando de conseguir una ley que nos asegure la independenca sin gran sacrificio de nuestros intereses económicos. Pero el Presidente Quezon es objeto de oposición de los "pros"". Por primera vez en la historia de nuestras luchas por la independencia, tenemos allí una misión que no encuentra el apoyo de una parte del pueblo filipino, los "pros", quienes por medio de su portavoz en los Estados Unidos, el comisionado Osías, están tratando de poner obstáculos a la Misión Quezon. Todas las anterores misiones recibieron el apoyo unido del pueblo incluyendo a los demócratas, y aun cuando los de la minoría de entonces estábamos opuestos al constante envío de misiones, no solo deponíamos nuestra oposición sino que cooperábamos una vez que la mayoría decidía el envío de una misión. Es que la minoría de hoy, acostumbrada a estar en el poder por muchos años, no sabe atemperarse a su papel de minoría y no hace más que crear obstáculos.

"Si no hubiera sido por estos obstáculos", continuó diciendo, "a estas fechas posiblemente tendríamos una ley mejor de independencia. Porque si aun con estos obstáculos el Presidente Quezon logra abrirse camino, según los despachos de la prensa esta tarde, este éxito hubiera sido más fácil y hubiera sido más temprano".

El Senador Clarín comenzó su discurso con una vigorosa protesta contra la actitud del Senador Tydings y sus declaraciones en el sentido de que si se vuelve a desaprobar la Ley HHC esto se tomará por el Congreso como prueba de que el pueblo filipino no quiere la independencia. El Senador Clarín dijo que "la pretensión del Senador Tydngs es injusta, arbitraria y afrentosa para el pueblo filipino". También atacó el plan de extender el plazo de la Ley HHC, diciendo: "Después de la acción de la Legislatura rechazando la Ley HHC, no veo ninguna razón dc extender el plazo". Hablando de la actitud de Tydings, el Senador Clarín, dijo: "Yo repito que la declaración de Tydings es injusta, afrentosa y arbitraria. Y por eso es que el otro día, cuando me preguntaron sobre mi parecer, sugerí que todos los que estamos en contra de la Ley HHC, dejemos de participar en las próximas elecciones si se extiende el plazo de esta medida. De esa manera, solamente participarán los que favorecen la medida. Si ellos triunfan, si tienen dignidad, no espero que ocupen el cargo para el cual han sido vergonzosamente elegidos". El Senador Clarín citó las declaraciones del Representante Roxas en su discurso ante el Club de Rotarios, diciendo que estas manifestaciones del Representante Roxas "revelan que los "pros" sabían las condiciones onerosas que dispone la Ley HHC, al final del período de transición. Cuando el pueblo filipino que de hecho ya, con las restricciones que establece esa ley, sería un esqueleto, creo que no se sentirá con ganas para mantener un gobierno propio independiente. La Misión ha dejado un lugar por donde puede escaparse la independencia y es esa cláusula de la enmienda a la constitución. La Misión Osrox no ha obrado con sinceridad pues en el apogeo de su campaña en favor de la Ley HHC, debió de haber dicho al país que, después de todo, la independencia no vendrá necesariamente por medio de la citada ley. La Misión Osrox ha obrado con insinceridad y no ha tenido el valor de decir todo al pueblo". El senador Clarín, terminó su discurso diciendo: "Hoy sin embargo, la voz del Presidente Quezon es oída en el capitolio y espero que muy pronto se oirá aquí como el pueblo americano está dispuesto a concedernos una verdadera ley de independencia".

Después del discurso del Senador Clarín, el profesor Agustín Lachica, de la Universidad Nacional, leyó una resolución condenando la actitud del Comisionado Osías.

El "floor leader" de la mayoría en la Cámara, Representante Zulueta, en su discurso, abogó por la unión de todos los filipinos en esta hora suprema diciendo que los filipino están confrontados con el gran problema de decidir el destino de su país, y en esto no debe haber división entre ellos.

El ex-Representante Alfonso Mendoza que habló en nombre del Partido Radical, condenó la actitud de los liders que agitan en las campañas electorales el "issue" de la independencia, diciendo que nadie tiene derecho de usar este "issue" porque las plataformas de todos los partidos políticos en Filipinas abogan por la independencia.

El concejal Alindada leyó una oración escrita por el decano Jorge Bocobo invocando la ayuda del Todopoderoso en nuestra lucha por la libertad.

POCOS BILLETES YA CONDENADOS VAN CIRCULANDO

Solo hay un total de ₱110 y todo se debe al cambio en la cremación

Hasta la fecha, solo importan unos ₱110.00 los billetes cancelados o perforados previamente y, luego, hallados en circulación. Varios de ellos presentan los bordes raídos por la acción del fuego, demostrando así que habían estado sujetos a quema en un crematorio. Cómo y por quienes se sustrajeron estos billetes a su total destrucción, es extremo que se está averiguando y trabajando por los correspondientes agentes del gobierno. Mientras tanto, hay planes de utilizar un nuevo aparato perforador y, en todo caso, un crematorio mejor que el de basuras del gobierno de la ciudad, para la destrucción total de billetes cancelados.

A reserva de depurar responsabilidades de cualesquiera personas que fueren halladas incursas en ellas, hay quienes señalan con el dedo acusador a una principal y original responsable, por ahora. Es y se llama Doña Economía A Punta de Lanza, causante del lío fiduciario que no tiene precedentes desde la implantación en las Islas del actual sistema monetario. En efecto y dicho sea de paso, desde que se puso en vigor la presente legislación sobre monedas y papel fiduciario, en ninguna quema de billetes cancelados se ha registrado el caso de billetes ya "condenados" o inutilizados pero aún en "libertad" o en circulación.

Apuntan a Doña Economía A Punta de Lanza como la principal y original responsable de la circulación de unos cuantos billetes perforados o cancelados, en virtud de las siguientes razones:

1.a—Por economía, o por ganar unos pesos más en la transacción, la Fábrica de Hielo del gobierno, cuyo horno horizontal sirvió por 30 y tantos años de crematorio eficaz y sin desaguisados, fué enagenada a favor de la Fábrica de Cerveza de San Miguel.

2.a—Por economía o por el prurito de no abonar unos ₱30 quemando billetes en un crematorio particular, se utilizó el de basuras de la Ciudad cuyo horno es verticular y, como tal, no eficaz del todo.

Quién fué el principal y original promovedor del traspaso de la Fábrica de Hielo del gobierno a favor de la Fábrica de Cerveza de San Miguel y qué predicamento tiene dicho promovedor en el gobierno y en la empresa particular citada, los informantes lo consideran cuestión aparte a la que no alcanzan las investigaciones que se llevan a cabo.

Aguinaldo revela la razon de su reconciliacion con Quezon

Vistas de la Convencion Anual de los Veteranos de la Revolucion celebrada ayer en el Opera House. Arriba esta la presidencia. De izquierda a derecha se hallan sentados, el general T. Sandiko, el general Juan Cailles, el general Emilio Aguinaldo, el general Angel Corteza, el general Mariano Riego de Dios, el general Fernando Canon y el gobernador Pedro Espiritu de Cavite. Abajo una fotografia del auditorio.

Aguinaldo desmiente una acusacion.

La revelacion de como se realizó la reaproximacion entre el Presidente Quezon y el Gen. Aguinaldo fue hecha por este ultimo en su discurso pronunciado ante la convencion anual de los Veteranos de la Revolucion en el Opera House.

Esta revelacion se hizo en contestacion a los ataques contra los Veteranos en el sentido de que estos se habian vuelto politicos mencionandose especialmente la cuestion de la deuda al gobierno del general Emilio Aguinaldo.

Roxas combatido.

En la convencion ayer, tambien se aprobaron una resolucion endosando el bill King y otra protestando y condenando energicamente la acusacion del representante Roxas de que el general Aguinaldo y otros caudillos revolucionarios habian vendido la libertad de Filipinas por P800,000 mediante el pacto de Biak na Bato.

El general Aguinaldo repitió que mucho antes de que el presidente Quezon hiciera publica su oposicion a la ley Hare-Hawes-Cutting los veteranos encabezados por él ya se habian opuesto a dicha medida mencionando el mitin celebrado en Moriones. Poco despues el presidente Quezon expresó publicamente su oposicion y coincidiendo sus puntos de vista con los del general Aguinaldo, buscó una inteligencia con este. En la noche en que iba el presidente Quezon a Kawit, en su casa en Pasay habia 8 senadores y 5 representantes para disuadirle de su proyecto preguntandole si no seria una verguenza el que él siendo caudillo nacional fuera a Kawit y se subajase ante el general Aguinaldo. A esto contestó el presidente Quezon que aunque él es el caudillo nacional, no tenia verguenza en subajarse ante el Gen. Aguinaldo si es por el bienestar del pais. Y asi fue como se hizo la reconciliacion.

Esta revelacion fue hecha por el general Aguinaldo para desmentir las acusaciones de que la oposicion de los veteranos especialmente del general Aguinaldo se debe al interes y fines politicos. Gracias sin embargo a la coincidencia de los puntos de vista del presidente Quezon y del general Aguinaldo, la protesta y oposición de los Veteranos no fue en vano pues la Legislatura, bajo el caudillaje del presidente Quezon, rechazó la ley Hare-Hawes-Cutting.

El general Aguinaldo dijo que los veteranos estan disminuyendo porque van muriendo pero afortunadamente son sustituidos en las filas por hijos adoptivos. Recomendó sin embargo a estos jovenes que se mantuvieran siempre unidos, dejando a un lado las luchas y diviciones faccionales.

Terminado el discurso del general Aguinaldo que fue el primer numero del programa de ayer, el capitan Mariano Batungbakal inspector provincial de Bataan presentó una resolucion protestando y condenando al representante Roxas por sus ataques a los caudillos de la revolucion. Durante la discusion sobre la resolucion se oyeron gritos de "Muera Roxas", y un veterano en el apogeo de su indignacion hasta se quitó la americana en son de reto al representante Roxas. Asimismo se aprobó la mocion de que el asunto se encomendará al Directorio a fin de que este decida si se puede llevarlo a los tribunales de justicia.

(Continua en la pagina 6)

MURPHY TIENE UN PLAN SOBRE AMILLARAMIENTO

Sera discutido frente a otro en la convención de gobernadores

Dos políticas contributivas, hasta cierto punto diametralmente antagónicas entre sí, se considerarán y se decidirán en la próxima Convención Conjunta de Gobernadores y Tesoreros Provinciales. Una ostenta el sello de permanente con ribetes de general, y otra es de carácter paliativo con riesgo de particuiarista, estando aquella iniciada por el mismo gobernador general y esta, patrocinada por funcionarios ejecutivos y políticos de los gobiernos insular y locales.

La del Jefe Ejecutivo se enuncia así: Revisión general del amillaramiento atemperando la tasación de las propiedades raices o urbanas o sujetas al mismo al valor real de las mismas en la actualidad. La fórmula exigirá dispendios de tiempo y dinero; pero, en cambio, prestará al presente sistema de contribución territorial unas basas más sólidas de equidad, permanencia y estabilidad.

Por otro lado, la fórmula contraria consiste en: Reducción opcional del tipo de amillaramiento, del 5 al 30 por 100, según acuerden los gobiernos locales interesados. La fórmula es expedita y nada costosa; pero, en cambio, peca de poco o nada estable y, por contera, está abocada a injustas parcialidades.

Por cuál de estas dos fórmulas, la dispendiosa pero estable y equitativa, de un lado y, de otro, la nada costosa, pero inestable y, para más, peligrosa para toda norma de equidad, optará la Convención de Gobernadores y Tesoreros Provinciales, es lo que se verá del 9 al 10 de los corrientes en que dicha convención tendrá lugar aquí en Manila. De momento, el año es de elecciones, y como ejecutivos insulares, (no el gobernador general) tanto como provinciales y municipales están interesados, en su capacidad de hombres de partido, por el crédito y el triunfo de los suyos, los círculos informativos creen prever una hegemonia de la fórmula paliativa. La cuestión vital, por ahora, para los mismos es comparecer ante el electorado con cualquier alivio, inmediato siquiera paliativo, de la gabela territorial.

¿Cederá la otra fórmula? Esa es la pregunta pendiente de labios de elementos no electoreros.

Venta Especial De Carnaval
de
BECK'S
Por una Semana Solamente

VESTIDOS DE NOCHE
de entre nuestras ultimas remesas
25% a 30%

ABRIGOS DE NOCHE DE TERCIOPELO
a precios muy bajos

MANTONES
DE METAL—BORDADOS—
CON MOTAS Y "BATIK"
DURANTE ESTA VENTA
A MUCHO MENOS DEL COSTO

BECK
ESTABLECIDO 1898
89—91 ESCOLTA

Un Billete de Sweepstakes Gratis

va con mis mejores deseos por una BUENA SUERTE a cada comprador al detal por valor de ₱10 en cualquiera de mis establecimientos.

L·R·AGUINALDO

STATEMENT OF ASSETS AND LIABILITIES OF THE SAN JOSE STORES, INC.

Incorporated under the laws of the Philippine Islands, and located at 218 Samanillo Building, Escolta, Manila.

AUTHORIZED CAPITAL STOCK ₱2,000 SHARES WITHOUT PAR VALUE

ASSETS		LIABILITIES	
CURRENTS ASSETS		CAPITAL PAID-UP. .	₱515.00
Cash on Banks. . .	₱515.00		
TOTAL	₱515.00	TOTAL	₱515.00

I hereby certify that the foregoing is a true and exact account of the ASSETS AND LIABILITIES of the above corporation as of the 13th day of January, 1934.

(Firma ilegible).
Vice-President or Treasurer.

Subscribed and sworn to before me, the undersigned Notary Public, on this 17th day of January, 1934, in Manila, P. I. affiant exhibiting his cedula No. F-5816 issued at Manila, Philippine Islands, on January 2, 1934.

Series of 1934. Doc. No. 3 Page 40 Book I

GEORGE E. REICH
Notary Public

My Commission expires on Dec. 31, 1934.

(Published by order of the Director, Bureau of Commerce in accordance with Act No. 2792)

Las Causas del ARTRITISMO

Los residuos de la nutrición se acumulan en las arterias y venas obstaculizando la circulación de la sangre, causando fatigas al corazón y son causa de palpitaciones, mareos, zumbidos, congestiones, hinchazones, enfisema, es decir, de la arterio-esclerosis.

Para remediar estos males, el *DEPURATIVO RICHELET* es lo más recomendable porque dilata los bazos, elimina las escorias de la sangre, regulariza los movimientos del corazon y disminuye la tensión arterial, haciendo que el paciente, recobre rápidamente la salud.

FORMULA: (Juglans regia 40 gms., Nasturtium officinalis 40 gms., Cochlearia armoracia 40 gms., Cochlearia officinalis 40 gms., Menyanthes trifiliata 2 gms., Cinnamomum excilanicum o gms., 600. Citrus vulgaris 24 gms.) for 100 gms. of Extract. of this 4 gms. 177. Acid salicylicum 0.050 Tinc. chasmanthera palmata 0.706. Kalium iotatum 0.815. Iodum 0.152. Ac tannicum 0.356 for 100 gms.

Deposito en todas las buenas Farmacias y Droguerias, Laboratorio L. Richelet, de Sedan, 6 rue de Belfort, Bayonne, (Francia).

"CON" O "SIN"

Un Ginger Ale de Marcada Excelencia

Se Mezcla Perfectamente con los Licores

En Todos los Clubs, Hoteles y Almacenes de Comestibles

SAN MIGUEL BREWERY

E.C.D. 2016

LA VANGUARDIA

DIARIO FILIPINO INDEPENDIENTE

Consagrado a la defensa de los derechos e intereses del pueblo filipino

EDITADO POR LA "TVT PUBLISHING CORPORATION"

Directores Asociados

PEDRO AUNARIO (Editoriales) — FRANCISCO RODRIGUEZ (Informaciones)

MIEMBRO DE LA ASSOCIATED PRESS

La "Associated Press," es la única autorizada a reproducir despachos periodísticos acreditados o no a ella y publicados en este periodico. Tiene el mismo derecho sobre las noticias locales que aparecen en este periodico. Los derechos de reproduccion de despachos especiales tambien quedan reservados.

OFICINAS: Edificio TVT Calle Florentino Torres, Santa Cruz, Manila. Apartado de Correos No. 775.
Telefono 2-11-24 con comunicacion con todos los departamentos.
Oficina en Nueva York 33 West 42nd Street, Tel. Pennsylvania 6-14-85.

(Registrado en la Oficina de Correos en Manila como correspondencia de segunda clase el 19 de Febrero de 1910)

PRECIOS DE SUSCRIPCION:

En Manila al mes ..... P 1.50
En Provincias:
Al mes 1.50
Trimestre 4.50
Semestre 8.00
Un año 15.00
Sabatino—al año 5.00

(Pago Estrictamente por Adelantado)

NOTAS EDITORIALES

SOMOS IMPREVISORES

CUANDO el gobernador general dijo el otro día que en nuestro país vivimos los filipinos como en un "paraiso de locos" por nuestra falta de previsión, y porque creemos que nuestra dependencia económica de Estados Unidos sería inacabable, Mr. Murphy dió una campanada sonante para que nos percatasemos de nuestra falta constante de previsión en todo.

La campaña, por ejemplo, contra nuestro azúcar y el aceite de coco filipino no es cosa de ayer solamente. Sabiamos todos desde los tiempos de Timberlake y del general Wood que el peligro estaba viniendo, y sin embargo, nada hemos hecho seriamente para prevenir los probables efectos de ese azote económico, o atenuar cuando menos los graves daños que podría causar en nuestras industrias, una vez ocurrido. De limitaciones de la producción en sentido razonable, nunca hemos hablado con decisión más que ahora. Todos los planes de esa índole se han quedado en el papel, y no han pasado de meros intentos.

Esperamos que esta vez, viendo cómo la administración del Presidente está tratando de salvar a Cuba de llevar a cabo sus planes de reconstrucción económica en Estados Unidos, y de cumplir con sus compromisos con los agricultores y otros elementos que claman contra la alegada competencia de nuestros productos, el espíritu de previsión de la clase productora filipina, y de los extraños que cooperan con ella en el desenvolvimiento de nuestra riqueza sobre una base estable, se manifestará vigoroso y práctico, llevando cuanto antes a la realidad sus anunciados proyectos de restricción.

Más acción y menos palabras. No hay que creer que todo el tiempo vivirémos agarrados a los faldones del Tío Samuel, para que no perdamos las ventajas de su mercado.

EL SECRETARIO DERN

EL secretario de guerra George H. Dern es otro hombre influyente de la administración que se halla "enfermo" de sinceridad.

En el mismo día que se celebraba en Manila una manifestación política a favor del bill King, el secretario Dern manifestaba sin rebozo en Washington que se oponía enteramente a la independencia inmediata, completa y absoluta, como la cosa más desastrosa económicamente para nuestro país.

Pero esta vez, los políticos de camarilla se mostraron respetuosos y tolerantes.

Nadie levantó la voz contra el secretario de guerra, ni le apuntó con el dedo como un enemigo jurado de los filipinos por decir lo que sentía y lo que pensaba sin subterfugios de ninguna clase.

Poquito a poco vamos aprendiendo a escuchar con paciencia y tolerancia a los que disienten de nosotros sin atribuirles malicia, y esta es la virtud que necesitamos inculcar en la mente de nuestro pueblo cuando las pasiones políticas se hallan exacerbadas.

SE HACE SOSPECHOSA

LA democracia se hace sospechosa cuando los partidos se entregan a una contienda fiera y ciega en la cuestión de inspectores para las elecciones. Parece que ya es cosa vieja eso de que los unos quieran siempre luchar con ventajas sobre los otros, y más y esa tenacidad de "bull dog" que demuestran todos los partidos cuando estan en el poder para que los otros no cuenten con inspectores, en los colegios electorales da la razón a los que piensan que en una pelea política los contrincantes nunca juegan limpiamente. Siempre hay la afición al enjuague, a las combinaciones clandestinas, y estos son los defectos que ponen tristemente en evidencia a la democracia, y estan dando alas a los gobiernos dictatoriales del tipo de Mussolini.

Si no hubiese tribunales de justicia, la política haria del gobierno del pueblo por el pueblo y para el pueblo, una eterna caricatura.

Programa diario del Carnaval

Hoy, lunes, 5 de febrero

4:00 p.m.—Gran Parada Militar.
7:45 y 9:45 p.m.—Funciones del Ejercito. Cambio completo de programa, presentando "La Corrida de Toros," "Una Noche en las Trincheras," "La Ruta del Oro".
8:00 a 11:00 p.m.—Revista Rusa de 1934. Cambio completo de programa Funcion cada hora.
Nota: Los soldados, marinos, cadetes y demas personas que vayan de uniforme militar o naval, tendran libre entrada en el Carnaval esta tarde, despues de la parada.

Mañana, martes, 6 de febrero

9:00 a.m.—Se abren la Ciudad del Carnaval y las diferentes Exposiciones.
3:30 p.m.—Juegos atleticos.
Importante: Comenzando este, dia, espectaculos al aire libre en la Ciudad del Carnaval todas las noches. Se daran dos funciones cada noche, a las 6:30 y las 9:30, con cambio de programa diario.
6:30 y 9:30 p.m.—Espectaculo al Aire Libre en la Ciudad del Carnaval. Programa variado.
7:45 y 9:45 p.m.—Funciones del Ejercito.
8:00 a 11:00 p.m.—Revista Rusa de 1934.
9:00 p.m.—Noche de la Universidad Filipina. Presidente del Comite, Prof Candido C. Bartolome. Magnifico espectaculo titulado "El Triunfo de Eros." Entrada: P2 por cada persona.

Santos hablara de sistemas penales en el Club de Mujeres

El director Paulino Santos, de la oficina de prisiones, hablará mañana, 6 del actual, a las 5 p. m., ante el Club de Mujeres en el Columbia Club, calle Isaac Peral. El director Santos es un perito en penología y explicará los sistemas de penología que ha visto en su reciente viaje a Europa y los Estados Unidos, contrastándolos con las colonias penales de Filipinas y con el sistema seguido en Bilibid.

El director abriga la confianza de fundar aquí un nuevo sistema de prisioneros y solo la falta de fondos le impide realizar su plan. El reformatorio de mujeres en San Pedro Makati es considerado como un monumento a su política sabia y progresiva.

El público está invitado a la conferencia y los miembros del club han sido instadas a llevar a sus amigas.

UN PLAN DEL JEFE PIATT, IRREALIZABLE

Tendra que contentarse con policías de estatura regulár

El plan del jefe Columbus E. Piatt, del Departamento de Policia de hacer que los que han de ocupar los 100 nuevos puestos para policias en Manila tengan 5 pies y 7 pulgadas de estatura, no tiene trazas de realizarse pues no se encuentran muchos filipinos, aun de los mejor capacitados mental y fisicamente, que tengan esta estatura.

Se ha visto que de los 140 examinandos que fueron aprobados en el ultimo examen del servicio civil para policias, 60 que tienen buenas notas y tienen muy buena constitución, pero su estatura no es mas que de 5 pies y algunos tienen menos todavia.

Como estos han tenido buenas notas y tienen muy buena constitución solo que no tienen la estatura que se requiere, ademas de que se debe considerar que pocos filipinos tienen esta estatura, el concejal Alindada, chairman del comité de policia, ha propuesto que se reduzca la estatura que requiere el jefe de policia en su orden.

HOY REGRESAN LOS PEREGRINOS FILIPINAS

A bordo del vapor "Nellore" hacia las tres de esta tarde regresara el grueso de los miembros de la primera peregrinacion oficial de Filipinas a Roma por el actual Año Santo.

Los peregrinos vuelen encabezados por el Ilmo. Sr. Obispo de Vigan Mons. Santiago Sancho. Entre los que llegarán se hallan los RR. PP. Lazo, Rigor, Jovellanos y Morelos, la familia Santos de Pampanga, la familia Márquez de Tayabas, Don José López del Castillo, los hermanos Gloria, (Diego y Filomenta) la Sra. Amparo de Tolentino, y los Sres Espiritu y Pagkalinauan y la Srta. Conchita La O.

L-g,etaoin shrdlu cmfwyp vbgkqj

A la una de esta tarde el Ilmo. Mons. Guillermo Finnemann volo en aeroplano a Mindoro para hacer una visita pastoral. Regresara el dia 8 tambien en aeroplano.

Agentes de billetes de "sweepstakes" se quejan

Suscrita por firmas de veintenas de agentes vendedores de billetes de "sweepstakes" para la P. A. A. F., se ha enviado a la administración de dichos sweepstakes un escrito de protesta enérgica contra el hecho de que en las mismas oficinas de los sweepstakes se venderán libritos enteros de billetes de once unidades al precio de solo P10.00.

Los agentes dicen que el público enterado de esto en vez de comprar de los agentes vendedores, acudirá a las oficinas de los sweepstakes a comprar los billetes para ahorrarse P1.00. Como resultado, los agentes que tienen necesariamente que incurrir en gastos para prestar la fianza y pagar la transportación, solo para ganar P1.00 por cada librito, apenas podrán vender billetes. También protestan contra la autorización a los tesoreros provinciales para que puedan vender libritos de billetes al precio de solo P10.00.

Por este motivo proponen o que las oficinas de los sweepstakes no vendan libritos, o si venden que cobren P11.00.

Cree Que El..

(Continuación de la pág. 1)

Por su parte el Senador José Ma. Veloso, un 'anti' condicional ha declarado que con la disposición favorable del Presidente Roosevelt haca la enmienda de la ley, es ya cierta la aceptación de la misma por el Presidente Quezon.

La ley sin embargo, dice el senador Veloso debe ser primero aceptada antes de introducirse cualquiera enmienda. Dice que el Presidente Quezon con las seguridades dadas por el Presidente Roosevelt de enmendar la ley en aquellas disposiciones que en su vigencia resulten objecionables, ha conseguido su principal objetivo.

Antis y pros estan a la espectativa

Los circulos politico-legislativos de esta capital estan a la espera, los "antis" de despachos del presidente Quezon, procedentes de Estados Unidos, y los 'pros', del regreso del senador Osmeña y el ex-Speaker Roxas que se hallan ambos en Visayas celebrando conferencias con dirigentes locales sobre varias complejas cuestiones de candidatura a senador, representante y aun gobernador para las proximas elecciones.

Notanse en los cuarteles generales de los "pros" evidentes ansiedades por la solucion feliz de candidaturas en conflicto. Y los hay para senador en el 3.o el 8.o y el 11.o destritos, donde se registra dualidad y, en un caso, hasta trinidad de candidatos "pros". Se abrigan esperanzas en los cuarteles "pros" de que los caudillos pro-Independencia hallaran, a la larga, el camino conducente a la solucion de tales conflictos.

Tambien los circulos "antis" dan señales de ansiedad. Esta proviene de lo que dirá el presidente Quezon, quien, segun los cables, se inclina hacia la Ley de Independencia HHC con enmiendas, bien anteriores o bien posteriores a su aceptacion, en tanto que la mayoria, recientemente aboga con los radicales, los veteranos y los de la Union Civica por el Bill King. "Comprendo la ansiedad de los "antis"—decia un informante "pro" —Ellos rechazaron la Ley de Independencia HHC, abogando, en cambio por la independencia inmediata, absoluta y completa; luego, se adhirieron a los dos proposiciones alternativas del presidente Quezon; mas tarde, derivaron al Bill King, y ahora, esperan lo que comunicara el presidente Quezon, para fijar en definitiva su situacion.

NOTICIAS DE ESPAÑA

En toda la peninsula se ha desencadenado un horroroso temporal de nieve, agua y viento huracanado

(De nuestro corresponsal exclusivo)

Madrid, 3 de febrero.—Se ha desencadenado en toda la Peninsula un horroroso temporal de nieve, agua y viento huracanado. En Leon la cantidad de nieve ha sido copiosisima a tal extremo que el peligroso y famoso Puerto de Pajares ha quedado interceptado por la nieve, la temperatura llegó a los 24 bajo cero. Muchos vapores que se hallaban próximos a nuestras costas se han visto obligados a refugiarse en nuestros puertos por la violencia del temporal, temese haya que lamentarse algunos naufragios. En Cartagena dejose sentir el temporal con extrema intensidad a tal extremo que una firme planta eléctrica fué destruida resultando un herido. Las comunicaciones telegráficas y por carretera han quedado cortadas, esperándose su pronto restablecimiento. En Madrid también ha nevado y la temperatura bajó notablemente.

El Capitan Allen relevara al Almirante Courtney en Cavite

(De la "Associated Press").

Washington, febrero 3.—Con motivo de una serie de cambios en los comandos navales un nuevo oficial sera trasladado al 160. Distrito Naval, en Cavite, I. F., en toda esta primavera. El capitan William H. Allen ha recibido ordenes de ir a Cavite a sustituir al contra-almirante C. E. Courtney, que es el jefe del distrito. El almirante C. E. Courtney se hizo cargo de la estacion en julio de 1932, y su periodo de servicio habia de terminar el junio de 1935. Sin embargo, ha sido designado el proximo jefe de la segunda division de cruceros.

Otras designaciones hechas por el Departamento Naval han sido las siguientes:

El contra-almirante John Halligan mandara el 10o. distrito.

El contra-almirante Sinclair Connon sera el jefe de la division contramina de la escuadra, en sustitucion del contra-almirante William Watts que asumira la jefatura del 4o. distrito.

El contra-almirante Thomas Senn, sera el jefe del 12o. distrito cuando vaya al retiro, el primero de marzo, el contra-almirante George Laws.

Ayer Henry Latrobe Roosevelt, secretario auxiliar de la armada, anuncio otros cambios, el principal de los cuales ha sido la designacion del almirante J. M. Jeeves, jefe de las tropas de batalla, como comandante en jefe de la escuadra.

Sucede al almirante Davis Sellers, que pasara a ser superintendente de la academia naval de Annapolis.

Todas las nuevas designaciones seran efectivas a ultimos de esta primavera.

El contra-almirante Thomas Hart, despues de terminado su periodo actual de servicio como superintendente de la Academia, asumira el mando de la sexta division de cruceros, compuesta de nuevos buques.

El vice-almirante Frank Brumby, comandante de las tropas de exploracion, sucedera a Reeves, y sera sustituido por el contra-almirante Edward Campbell, que manda el 13o. distrito naval. Este ultimo sera ascendido al rango de vice-almirante.

Almirante C. E. COURTNEY, Comandante de Cavite.

Tambien se han acordado otros cambios:

El contra-almirante T. T. Craven sera el jefe de las fuerzas de combate de acorazados con el rango de vice-almirante, en sustitucion del vice-almirante Walton Sexton, que sera miembro de la junta general naval.

El contra-almirante Clarence Kempff, jefe del arsenal de Portsmouth, N. H., sucedera a Craven, como jefe de la primera division de acorazados.

El contra-almirante O. G. Murfin, auditor general de la armada, sera comandante de la tercera division de acorazados y sera sustituido por el contra-almirante C. C. Bloch, que actualmente es el director de presupuestos navales.

Sison tendra que resolver hoy muchos casos sobre inspectores

Sobre la mesa del Departamento del Interior y Trabajo pesa hoy el cúmulo de consultas y cuestiones de rigor en materia de nombramiento de inspectores de elección. Además de los sucitados por telégrafo o radio, hay casos planteados personal y directamente por elementos politicos dirigentes de provincias, tales como Bulacan, Cavite, Cebu, Marinduque y otras. Se comprende tanto ajetro por estas razones:

1.a—Hoy, dia 5 de Febrero de 1934, es la fecha señalada por la Ley Electoral para el nombramiento de inspectores de elección.

2.a—Es intensa la lucha, de un lado, entre "antis" y "pros" y, de otro, entre nacionalistas y demócratas.

3.a—La Ley de Independencia HHC. constituira cuestión de vida y muerte politica para los diferentes credos o grupos.

4.a—Un total que variara de 1,700,000 a cerca de 2,000,00 contará el numero de electores que figuren en el censo de este año.

El Departamento ratifica su politica trazada de un inspector a los "pros" alli donde estas se hallen organizados, no obstante la propuesta disidencia de la Junta Municipal de Manila, a la que alcanza dicha pauta.

El total de electores en 1931 fue:
Votos registrados 1,489,693
Votos emitidos.. 1,206,035

Estos totales exceden a los de las elecciones precedentes de 1928 en unos 300,000 de aumento. De ahi que se estime entre 1,700,000 y cerca de 2,000,000, los del presente año electoral de 1934, por el interes que provoca el "referendum" de la Ley de Independencia HHC al electorado.

VARIOS HERIDOS EN CHOQUES DE TAXIS

El capitán Miranda sugiere una campaña contra conductores

En vista de los muchos accidentes automovilisticos que se han registrado ultimamente en Manila, todos causados por el atrevimiento y falta de cuidado de los conductores de taxis, el Capitan Fernando Miranda, comandante del precinto de la Luneta, ha recomendado al jefe Piatt que se emprenda una campaña contra estos conductores.

El capitan, segun ha declarado a la prensa hoy, ha venido notando que con el aumento de los taxis en Manila los accidentes automovilisticos causados por estos se han hecho mas frecuentes y todo por el deseo desmesurado de correr y tener mas pasajeros, sin importarles la seguridad de los mismos.

Ayer solamente, dia de domingo, en que el trafico es generalmente menos intensó, se han registrado ocho accidentes en Manila todos causados por conductores de taxis.

El primero de estos se registro a las 10 de ayer mañana, en que el taxi No. 580 de la Yellow Taxicab, guiado por Melencio Pascual chocó contra el coche del Decano Bocobo, del Colegio de Leyes de la U.P. en la calle General Luna.

Otro se registro a las 9:30 a.m. en la interseccion de las calles Gral.Luna y P. Burgos, el coche No. 1-8748 guiado por Claudio Solenco, fue embestido por el taxi No. 591 del Malate, guiado por Isabelo Miranda. Este ultimo resulto herido.

A las 2 p.m. en la interseccion de las calles Muralla y Victoria, el taxi No. 707 del Sampaloc Taxi Cab, guiado por Dionisio Pelaez, chocó contra otro taxi No. 636 del National, guiado por Lorenzo Mendoza. Sergio de Dios, Pedro Dakanay y Julio Abadilla, y el chofer resultaron heridos en este choque.

A las 2:45 p.m. en la Avenida Taft, el auto TPU-3944 guiado por Julian Villanueva, choco contra el taxi No. 764 guiado por Generoso Abrigana.

A las 5:30 p.m., en la interseccion de las calles Paz y Herran, el truck No. 2757, guiado por Lorenzo Barnulis, choco contra el taxi No. 600 de Ramon Oriol, guiado por Rufino Hernandez.

NUEVA ASOCIACION DE INGENIEROS CIVILES

La asociacion de ingenieros civiles de Filipinas con Enrique C. Sto. Tomas como presidente y D. Fernando de la Cantera como primer vicepresidente quedo oficialmente constituida ayer despues de una reunion convocada por ingenieros civiles de Manila en el Cosmos Club.

Todos los ingenieros civiles que no pudieron asistir en la reunion ayer pueden registrar su afiliacion comunicandose con el secretario.

En la eleccion de dignatarios ayer, los siguientes fueron elegidos: presidente Enrique C. Sto. Tomas; 1.er vicepresidente Fernando de la Cantera; 2do. vicepresidente John F. Gotauco; secretario Aurelio B. Aquino; tesorero Antonio Tayzon; auditor, Jose Medina Cue; directores: Edward R. Hyde, Gonzazlo T. Vales, Angel Martinez, Alberto Guevara, Luis Francisco.

Bombas Lanzadas..

(Continuación de la Pág. 1)

provisional. Mendieta y once miembros del gabinete firmaron una nueva constitución provisional que estará en vigor hasta que la asamblea constituyente se reuna después de un año. Trata de corregir abusos políticos y garantizar los derechos de ciudadania.

Paris, 4 de febrero.—El ex-premier Edouard Daladier ha "remendado" el gabinete. Paul Boncour reemplazará a Fabry como ministro de guerra; Paul Marchandeau, sustituirá a Pietri, en presupuestos y hacienda y Alexis Jaubert reemplazará a Dous-

TRIBUNA LIBRE

ESTA SECCION esta destinada a articulos de actualidad y de interés público. LA VANGUARDIA al publicarlos no se hace necesariamente solidaria de los puntos de vista que en tales articulos expresen sus autores.

El nombre de Perfecto incluido entre los del "Coro General"

Por GERONIMO SANTIAGO

He colegido del ultimo articulo de mi amigo, el Sr. Gregorio Perfecto, que su afan ahora es presentarse ante el publico como un 'kawawa' por su condicion de enfermo, bien sea para utilizar esta nueva postura como un 'issue electoral' o bien para que los Sres. Osrox se apiaden finalmente de el y le hagan candidato en cualquiera de los dos distritos de representación de Manila. Si lo primero, me temo que haya escogido un 'issue' demasiado pobre y si lo segundo, su condición de enfermo mucho menos podra hacer cambiar la decisión de sus nuevos aliados, los Sres. Osmeña y Roxas, de hacer candidatos a los actuales representantes por Manila, Varona y Remigio.

El Sr. Perfecto me acusa de [illegible] versar los hechos cuando me [illegible] a lo dicho por el en su pen[illegible] articulo comparandose con el [illegible] dente Roosevelt y el sublime [illegible] tico Mabini. No atino a com[illegible] der como el Sr. Perfecto pue[illegible] sarme de tergiversación cuan[illegible] el quien ahora trata de ter[illegible] los hechos. He dicho desde [illegible] cipio y lo vuelvo a repetir [illegible] la ultima enfermedad del [illegible] fecto ha afectado su modo [illegible] sar y de razonar y el Sr. Per[illegible] me contesta diciendo que [illegible]

(Continua en la Pág. 8)

El famoso Senador Hitchcock ha fallecido a los 74 años

Ex-Senador G. M. HITCHCOCK

(De la "Associated Press")

Washington, febrero 2.—Gilbert M. Hitchcok, ex-senador por Nebraska, que ha alcanzado prominencia nacional, ha muerto de mal del corazon aqui este dia, a la edad de 74 años.

Educado para una carrera legal, Hitchcock abandono la profesion despues de cuatro años para ser un editor de periodicos, alcanzando despues prominencia en la politica en el bando democrata.

Presto un total de 18 años de servicio en ambas camaras del congreso y dos veces, en 1920 y [illegible] fue empujado por los demo[illegible] de Nebraska a lanzar su candi[illegible] tura para la nominacion presi[illegible] cial.

Aunque eventualmente logro [illegible] tos en los campos del periodis[illegible] de la politica, sin embargo, [illegible] mienzos en dichas profesiones [illegible] fueron tan halagadores. Cuan[illegible] por primera vez fue candidato [illegible] la camara de representantes por [illegible] segundo distrito de Nebraska [illegible] derrotado.

Fundo con otros tres asociados [illegible] Omaha Evening World en 1890 [illegible] ro sus socios se retiraron, vendi[illegible] dole sus intereses. Despues [illegible] el Morning Herald y lo [illegible] con un periodico de la [illegible] durante varios años la empresa [illegible] tuvo perdiendo y hubo [illegible] en que practicamente [illegible] insolvente.

El senador Hitchcock nacio [illegible] Omaha, el 18 de septiembre de 1[illegible] hijo del senador Phineas W. Hitch[illegible] cok y señora. Asistio a las escuelas publicas de Omaha, pero recibio si toda su educacion preliminar un tutor privado en Alemania. Despues entro en la Universidad de Michigan y se graduo en 1881, licenciado en leyes. Fue admitido en el foro de Nebraska el mismo año y ejercio la profesion hasta 1885, en que abandono la abogacia para ser editor de periodicos.

En 1883 se caso con Miss Josephine Crounse, hija del ex-gobernador del estado, Lorenzo Crounse. El Hitchcock murio en Washington el 8 de mayo de 1925, y el senador volvio a casarse el 2 de junio de 1927 con Mrs. Martha Harris de Memphis, Tenn.

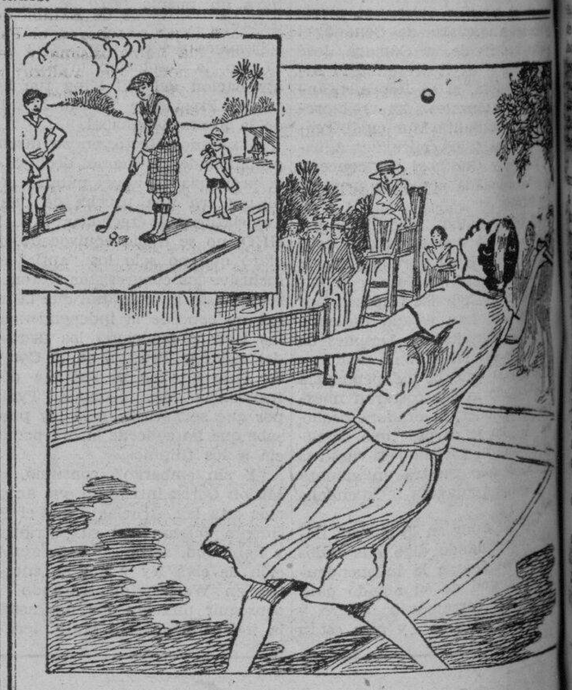

V. R. de Ocampo
MEDICO-CIRUJANO
Enfermedades del Estomago e Intestinos, Regimenes Alimentos. Cura Sin operacion de las "Almorranas."
925 Avenida Rizal Tel. 2-81-95 — Res. 1047 Arlegui Tel. 2-41-84

M. SOTELO
AGENTE COMERCIAL
Comisiones y Consignaciones
P. O. Box 137, Iloilo

Dr. Jose A. Enriquez
Ex-cirujano Residente Hospital General Graduado en America.
Enfermedades del Estomago, Vias Urinarias y Matriz. CARBUNCO. ALMORRANAS Y TONSIL. CURACION SIN OPERACION.
444 Ave. Rizal—Tel. 2-35-68
9:00 a 11:00—4:30 a 5:30 diario
Tel. Res. 6-84-75

Proteja la Salud de su Familia.....

Se calcula que más de la mitad de todas las muertes son causadas por las enfermedades que con frecuencia se transmiten de las manos a la boca. El uso diario de "EL JABÓN QUE DESTRUYE LOS GÉRMENES DE LAS ENFERMEDADES" es el modo más práctico para impedir que se propague la infección en el hogar. USE

NEKO
PARKE-DAVIS
EL GENUINO Jabón GERMICIDA
FORMULA: 1 y 2% Mer. Iodide.

AGRADECIMIENTO

El hijo y los nietos de Tomas Co Jaubing agradecen a todos aquellos que ofrecieron coronas y asistieron al entierro y que de un modo u otro manifestaron su condolencia y simpatia a la familia por el fallecimiento de Don Tomas Co Jaubing ocurrido el Jueves 1 de Febrero de 1934.

Juan Co Siong Tec
c/o BBB y La Ideal

Fuerza... Vigor...

LA Cerveza Negra "Gato" crea músculos fuertes para los deportes—nervios vigorosos para los que se dedican a ejercicios violentos. Doctores famosos aseguran que es de gran valor en los casos de agotamiento físico o mental.

Cuando se sienta fatigado beba enseguida una botella de Cerveza Negra "Gato". Notará como le da nuevas fuerzas, como renueva sus energías y la agradable sensación de bienestar que experimenta después de haberla tomado.

Beba Cerveza Negra "Gato" diariamente con sus comidas—verá que bien le sienta y que pronto se encuentra mejor. Estimula el apetito, facilita la digestión y proporciona fuerza, salud y energía.

LA CERVEZA NEGRA
MARCA
"GATO"
ES BUENA PARA USTED

AGENTES EXCLUSIVOS: OCEJO, POMAR Y CIA., MANILA, CEBU, ILOILO

M.E.C.D. 2016

La moda de 1934 en el Palacio de las Danzas

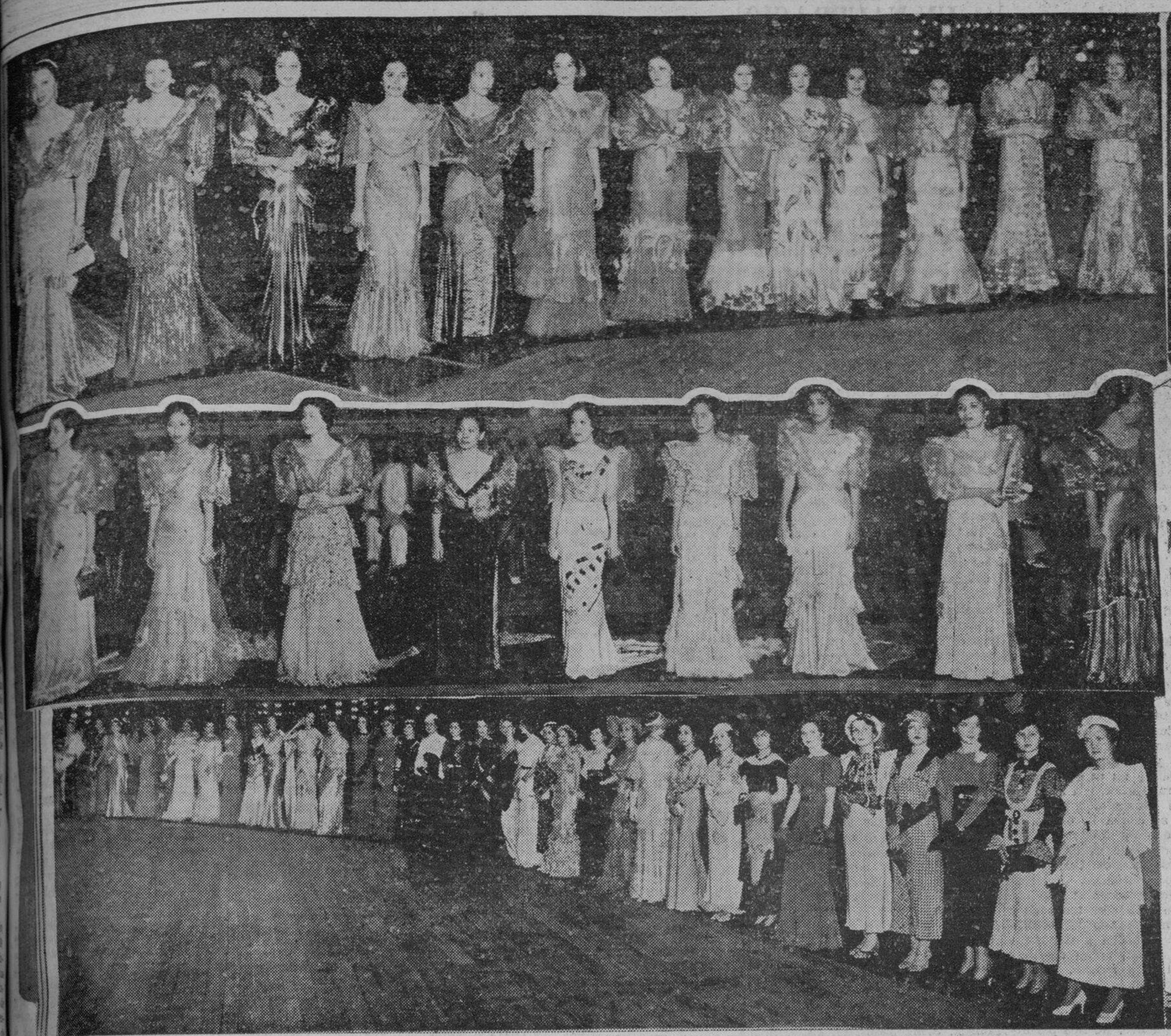

Arriba, de izquierda a derecha: Carmeling del Rosario, Lulu Reyes, Pacita Roxas, Nenita Araneta, Salvación Raymundo, Purita Kalaw, Angelina Biunas, Leonor Varona, Nieves Ocampo, Ambrosia del Rosario, Elisa Paredes, Pacita Zabarte, Pacita de los Reyes, Maria Osmeña, Salud Hocson, Charity Crow, Letty Roa, Lourdes Alunan, Engracia Laconico, Elisa Santos, Elsa Zamora. En medio (izquierda), en el mismo orden: Pacita Madrigal, Pacita Yia, Maria Marta Albert, Amelia Urquino, Nelia Manalo, Carmeling Camacho, Leticia Perez, Helen Benitez, Macaria Madrigal. Abajo: Agnes Bush, Mary Murchison, Miling Muscat, Eloisa Burgos, Helen Bennett, Olga de Asis, Bibelot Muscat, Lily Pardo de Tavera, Mary Walker, Mrs. Thompson, Rosita Garriz, Conchita Sunico, Charito Lobregat, Mercedes Rodriguez, Celia Marcaida, Monina Acuña, Rosario Sideco, Lulu Balmori, Lee Johnson, Mrs. Richard McGrath, Milagros Rodriguez, Charito Reyes, Rosie Moss, Marcelita Abad, Jesusa Rocha, Adelisa Diy, Nieves Tuason, Paquita Villareal, Mary Davenport, Bonnie Alzona, Pacita Carreon, Pilar Miranda, Esther Hemenway, y Marie Sellner. A la derecha (cuadro superior): grupo de los trajes nupciales—de izquierda a derecha: Clara Marcaida (dama de honor), Carolina Mejia (novia), Barbara Bascom (dama de honor), Lily Raquiza (novia), Lydia Varona (dama de honor), Mrs. Thomas Najar (novia).

Ocho modelos premiados

De 'una fiesta elegante' se puede calificar la Noche de Exhibicion de Modas del carnaval de 1934. El acto tuvo lugar anoche en el Palacio de las Danzas atrayendo una concurrencia numerosísima y selecta. Ningun espectaculo elaborado para las noches del auditorium puede superar a la noche de exhibicion de modas, en belleza, arte, grandeza y magnificencia, incluyendo las ceremonias de la coronacion. En realidad es el acontecimiento mas brillante y mas feliz de las fiestas carnavalinas.

Mas de sesenta señoritas de la sociedad de Manila tomaron parte en el imponente y radioso desfile. A las 10:00 p. m., se dio comienzo a la funcion. Todas las modelos desfilaron una por una alrededor del auditorium entre las ovaciones de la concurrencia. Despues de una pista redonda, las modelos ascendian sobre unas escalinatas instaladas en medio del salon, terminando todas por ponerse en dos filas, en forma de herradura, frente al trono de Clarita I. La Srta. Lucy Quintuan se encargo de describir ante el publico los trajes de cada participante.

La presentacion resumio las caracteristicas del vestido europeo y del traje filipino contemporaneos. El maximo esplendor de aquel hermoso desfile culmino en la presentacion de tres trajes nupciales, a los cuales tributo la concurrencia, los mas atronadores aplausos. Los suntuosos vestidos de 'soiree' tambien cosecharon muchos aplausos. La seleccion de las mujeres que actuaron de modelos, no pudo ser mas acertada, ni mas completa. Todas ellas desempeñaron admirablemente el papel de la maniqui viviente.

Despues de una detenida deliberacion, y en medio de una ansiedad y espectacion general, el jurado adjudico premios a las siguientes:

Srta. Pacita Madrigal—el traje de mañana mas elegante confeccionado por Pura Escurdia

Srta. Maria Marta Albert—traje de tarde—confeccionado por Pura Escurdia

Srta. Pacita Roxas—traje de noche—Pacita Longos

Srta. Nieves Ocampo—traje de tarde—'Manila Social'

Srta. Pilar Miranda—traje de sport—'Smart Shop'

Miss Lee Johnson—traje para dinner party—de 'Aurelia's'

Srta. Conchita Sunico—el mas suntuoso traje de noche—de 'Aurelia's'

Mrs. T. A. Bajar—traje de novia—'Peacock Shoppe'.

Formaban el Jurado, Mrs. Parker, la Marquesa de Aranda, Madame Duffraseux, la Sra. de Kahn, Don Jacobo Zobel, y el Senador Vicente M. Recto.

Los siguientes talleres de modas participaron en la exhibicion de anoche: Ada, Aurelia's, Model Style, Manila Social, Velosos's, Peacock Shoppe, Madame Kollerman, Florencia Salgado, Bon Marche, Smart Shop, La Moda Elegante, Lilita Alonso de Muñoz, Juanita Mina Roa, Pura Escurdia, Pacita Longos, Rosario F. de Guzman.

El exito de la exhibicion se debe principalmente a la Sra. Lolita Quintero de Tuason, chairman del festival.

Los trajes presentados fueron:

Pacita Madrigal.—Lograse con este exquisito terno marfilino con bordes azules chinas un aire aproposito para magnificas funciones matutinas de la mañana, una boda, por ejemplo. Es una falda de dos telas: la parte superior bordada y la parte inferior finamente plegada terminando en una cola corta y ancha.

Pacita Yia.—El vestido es muy apropiado para ceremonias formales de la mañana. La camisa organdi de verde nilo esta adornada con pliegues hechos de cuerdecitas. Los pliegues se prolongan en la cola que es muy breve.

Maria Marta Albert.—La tunica mueve con un nuevo modelo—dos pañuelos escalonados que caen en graciosos pliegues sobre una falda que se resuelve en una cola muy ancha. Observe las lineas. Observe tambien la combinación de colores naranja y azul.

Amelia Urquico.—El eterno clamor de algo nuevo halla su respuesta en este terno de noche de color de tabaco oscuro que Amelia Urquico luce tan bien.

Nelia Manalo.—Muy original y especialmente de un diseño muy adecuado es este terno de la mañana de negro y amarillo creado para Nelia Manalo.

Carmeling Camacho.—Cuando el color—cualquier color—os deja con el animo un poco atristado, buscad inmediatamente algo que no sea el color blanco. Este vestido de tul y encajes sin duda os quitara el malestar, favorecido como esta por guirnaldas de flores menudas de varios matices.

Leticia Perez.—Verde charmeuse, moteado de flores de terciopelo en contraste, se adjunta a una esclavina de encajes playa y verde. Volantes alternados de encajes y charmeuse dan a esta falda el ancho que se desea.

Helen Benitez.—En esta creación para formales recepciones de la tarde se logra la sencillez de la linea. Las corbatas de encajes de metal color oro se incorporan a la falda de rosa coral, reteniendo asi la silueta delgada. Cada corbata de encaje de oro se fija en su lugar por una puñado de hermosas flores. El termino de la tercera corbata cae airosamente en la espalda y decora la cola de forma ovalada.

Macaria Madrigal.—Un hermoso firmamento a la tarde—un magnifico azul regio teñido con los colores exquisitos del arco-iris y el blanco suave de las nubes, ha inspirado este terno de noche serpenteado de charmeuse diseñado para Macaria Madrigal.

Maria Osmeña.—Un modelo llamativo de Escurdia para trajes de noche esta diseñado en cintas de metal de plata y verde manzana, tejidas en cuadros con centros de piedras falsas sobre un tul de color palido. Los lados son brocado de plata con hortensias orquideas.

Salud Hocson.—Captase un aire marcado de elegancia y opulencia del rico surtido de tejidos que se exhiben para trajes de noche, y para una función formal de noche, un vestido de tisu de plata con appliques circulares de terciopelo negro de azabache, como el que luce Salud Hocson, resulta encantador.

Charity Crow.—No todo lo que reluce es oro, acaso la plata. Charity Crow luce un sueño de un terno de noche hecho de georgette azul y rengue, con recortaduras de cequines de plata.

Letty Roa.—Se consigue una perfecta armonia entre la plata y el negro en esta sorprendente terno de silueta de sirena para funciones formales de noche.

Lourdes Alunan.—Cuando usted va a bailes en las terrazas o en los grandes salones, o forma parte de la linea de recepción, esta es la clase de terno que usted debe admirar. Esta falda de Lourdes Alunan tiene una cola de forma de abanico.

Engracia Laconico.—Engracia Laconico luce este terno de noche de negro y rojo, que se caracteriza con una saya plegada que se abre como un abanico detras al andar.

Elisa Santos.—Se ha diseñado para Elisa Santos este traje de mestiza para fiestas de noche de una tonalidad singular de verde. El material es georgette claro y adornos de cuentas blancas y pequeñas flores de tela.

Salvación Raymundo.—Salvación Raymundo luce un hermoso terno encarnado de satin brillante. La falda esta incrustada de encajes de oro. El mismo diseño se ve en la camisa.

Elsa Zamora.—Un terno deslumbrador para un traje de noche. Tul y encajes adornados con flores, que se repiten en la camisa.

Carmeling del Rosario.—Un delicioso matiz de color palido en traje de tisu y satin forma la falda de este terno diseñado para Carmeling del Rosario.

Lulu Reyes.—Lineas largas de lucientes cequines de rosa contrastan con el fondo oscuro. La graciosa cola de pavoreal esta bordada severamente con los mismos motivos en cuentas y brillantes cequines. Una silueta de sirena y unas hojas de laurel desperdigadas convencionalmente y flores hechas de cuentas menudas aparecen bordadas en torno de las caderas.

Pacita Roxas.—La falda resolviéndose en lineas que se adelgazan con una cola corte que se ensancha gentilmente hasta el suelo se recoge a la espalda con un cinturon violeta con rebordes de orquidea. Appliques bordados plata con piedras falsas adornan la falda, dandola una elegancia rara.

Nenita Araneta.—Un tul palido transparente luciendo con cequines de plata en diseño de flores forma esta creación de traje de noche. Para bailes, ya podeis imaginar lo que resultaria.

Purita Kalaw.—Una tela de metal oro con diferentes vistosos colores y una camisa apropiada es lo que se representa en un hermoso diseño hecho para Purita Kalaw.

Angelina Biunas.—El color y un arte en los adornos han triunfado en la presentación del terno de noche de plata y azul de Angelina Biunas.

Pacita de los Reyes.—Lo raro antiguo combinado con el modernismo elegante es lo que resalta en este terno elegante de materiales producidos en Filipinas, que luce Pacita de los Reyes. Boungainvilles pintados, y un applique de piña antigua bordada a mano en una combinación de perlas y plata bien labrada.

Leonor Varona.—Podeis lucir el verde, no solo una vez al año, seais o no irlandeses. La combinación que aqui veis de lineas y colores es de exquisita tela del pais, el jusi. El verde es color de esperanza.

Nieves Ocampo.—Las hojas tropicales en un producto tropical; este terno verde para fiestas formales de la tarde esta hecho talmente de rengue.

Ambrosia del Rosario.—Las escenas campestres que nos son tan familiares han sido trasladadas al tapis de este "balintawak" modelo, hecho de materiales nativos. La falda, el tapis y el pañuelo son de pinukpok, y la camisa de rengue.

Elisa Paredes.—La marca del pais triunfa claramente en este traje de mestiza de rengue, con colores de arcoiris. Las flores del mismo material y unas piedras falsas con unos cuantos bordados caracterizan este modelo.

Pacita Zabarte.—El aire elegante y la cualidad de mariposa que se atribuyen al traje de la mujer filipina se manifiestan claramente en este terno de piña con motas de rojo y blanco.

Maria Sellner.—Esta niña revela aqui su chaqueta corta con solapas de crepe pique duro. Su blusa abre

(Continua en la última página)

Colonia Española

La Sra. de D. Enrique Santamaria, dió la tarde del Sabado un "Miscellaneous Shower" en el Casino Español, en honor a la señorita Cristina Alegre, al que estuvieron invitadas las siguientes: Sra. de D. Jacobo Zobel, Sra. de D. Valentin Teus, Sra. de Arthur Landahl, Sra. de D. Manuel Elizalde, Sra. de D. Santiago Picornell, Sra. de William Cadwallader, Sra. de D. Francisco Ossorio, Sra. de R. E. Cecil, Sra. de F. C. Hagedorn, Jr., Sra. de James Tait.

Y las señoritas Charito y Angelita Sobral, Muchi y Amelia Brias, Ruth Cadwallader, Colon Gonzalez, Matilde y Consuelo Zobel, Lolin y Milagros Mendezona, Jean Thornton, Nell Stumpf, Consuelo Olgado y Mila Brias.

Mañana a las siete y media se dirá en la Iglesia de Lourdes (Capuchinos), una Misa de requiem que será aplicada por el eterno descanso del alma de la Sra. Da. Guadalupe Barretto, Vda. de Balbas, que falleció recientemente en Barcelona, España.

Un Billete de Sweepstakes Gratis

va con mis mejores deseos por una BUENA SUERTE a cada comprador al detal por valor de ₱10 en cualquiera de mis establecimientos.

L. R. AGUINALDO

Pida SEMILLAS "PARSONS"—

para obtener satisfactorios resultados. Todas las semillas pasan por una prueba a su llegada en nuestra estación experimental

Acabamos de recibir Semillas de Flores como ALELIES DOBLES, MIGNONETTE, SALVIA CAMELLIA BALSAM, CALIFORNIA POPPY, SUN FLOWERS, CANDY-TUFT, etc.

HAY SIEMPRE SUFICIENTE ESPACIO DONDE PARAR SU COCHE FRENTE A NUESTRO ESTABLECIMIENTO

PARSONS HARDWARE COMPANY, INC.

805 Echague Manila

LA JUVENTUD GLORIFICADA Y NUMEROS CORTOS

Las Hermanas Sullivan

Sensacionales "Tap Dancers"
después de un viaje de triunfos en el Oriente
apareceran en el

SALON DEL MANILA HOTEL

todas las noches por una semana, Feb. 5 al 10
desde las once

No Se Cobra la Entrada excepto Sábado

MANILA HOTEL

"El lugar a donde todos van"

M.E.C.D. 2016

JUNTA PARA LOS OFICIALES DE RESERVA

Deben estar listos en cualquier momento a asumir su cargo.—Parker

La creación de una Junta Consultora de la Zona del Cuerpo cuya misión será asesorar al comandante del departamento filipino del ejército en lo que atañe a cuestiones de política de reserva, y estudiar materias relacionadas con los intereses y el bienestar de los oficiales de reserva, fué anunciada el sábado por la noche por el comandante general Frank Parker, en su discurso inaugural leído por el comandante G. M. Peabody, Jr., en la primera sesión de la 4.a convención anual de la Philippine Reserve Officers' Association, celebrada en el edificio de la Cruz Roja. El general Parker estaba indispuesto y no pudo asistir a la convención.

El personal de la junta, según el general Parker, llevará la representación de oficiales de reserva residentes en Filipinas y estará sujeto continuamente a cambios. La junta es necesaria para ayudar a la asociación de oficiales de reserva a que continue su labor como un cuerpo suplementario del ejército.

El secretario del interior y trabajo Hon. Teofilo Sison fué el segundo orador de la convención. Dijo en su discurso que la convención demostraba como americanos y filipinos pueden prestar lealtad a un principio, el de conservar las cordiales relaciones entre ellos y laborar por una causa común.

El secretario Sison habló también de la necesidad de que haya verdaderos patriotas cuyo deber es hacer de Filipinas y el mundo un lugar seguro donde poder vivir.

El comienzo del discurso del general Parker versó sobre el objeto de la asociación de los oficiales de reserva, cual es el de apoyar y ayudar al desenvolvimiento y a la ejecución de una política militar para los Estados Unidos, que provea por una defensa nacional, y a los esfuerzos que se hacen para lograr este objetivo.

En la actualidad hay 580 oficiales de reserva bajo la jurisdicción del departamento filipino, pero 50 de estos no son elegibles para entrar en activo servicio, en vista de que no han podido demostrar suficiente interés en los asuntos de reserva y no han obtenido suficiente crédito para un activo renombramiento, dijo el general Parker.

El oficial de reserva, declaró el general en su discurso, debe estar en cualquier momento listo a asumir su cargo, sin necesidad de recibir ulterior entrenamiento. El general Parker terminó su discurso diciendo que, personalmente, él favorece la idea de que oficiales de reserva, dignos, sean enviados para entrenarse a escuelas de servicio en los Estados Unidos.

Paredes habla de la HHC ante la convencion de Legionarios

Fotografías tomadas de la XV Convención Anual de los Legionarios del Trabaja, celebrada ayer en Manila. Arriba, la mesa presidencial en la asamblea convocada en el Plaza Hotel. Aparecen en la fotografía, de izquierda a derecha (sentados), el abogado Marcelino Lontok, el Director H. Cruz, el Supremo D. Ponce, A. M. Infante, el Comisionado F. Aguilar, Toribio Teodoro, T. Manalo, F. E. José, y J. Maniquis. Abajo, vista de la parada. A la izquierda aparecen las mujeres que participaron en la parada y a la derecha los legionarios concurrentes.

Es perjudicial al obrero filipino

"Esas fases objecionables de la mencionada ley (Hare-Hawes-Cutting), motivo de tantas controversias, ¿qué son sino disposiciones anti-obreras, nudos sofocadores de la producción y, por tanto del trabajador?" Esta fué una de las salientes declaraciones del Speaker Quintin Paredes en el mitin de los Legionarios del Trabajo ayer tarde en la Luneta, con motivo de la XV convención anual de la entidad. Unos 500 legionarios acudieron a la reunión frente del monumento de Rizal para escuchar a varios oradores después de la parada en la Luneta.

Después de reconocer la importancia de los obreros para la edificación de la patria y discutir los problemas de la producción y del trabajo el speaker habló de la Ley HHC.

"El mismo rechazamiento de la llamada Ley de Independencia por la mayoría de la Legislatura tiene por base el bienestar de los obreros filipinos",—dijo. "Esas fases objecionables de la mencionada ley, motivo de tantas controversias, ¿qué son sino disposiciones anti-obreras, nudos sofocadores de la producción y, por tanto, del trabajador? Ved, si no, esa exclusión del obrero filipino de todo el territorio de los Estados Unidos, so capa de que ofrece una concurrencia enorme contra el trabajador americano; esa limitación en la exportación del azúcar, aceite de coco y cordeles; esa imposición de gabelas sobre los productos filipinos. Apreciad con varonil detención estas cortapisas y vereis como, a la postre, el daño que se infiere es contra el obrero filipino. Limitada la producción de nuestros productos básicos de exportación al mercado mayor de Filipinas, habrá, forzosamente, que disminuir el trabajo, despedir a más brazos, privar de lo necesario a muchas bocas y hacer que la ociosidad y la inacción se agraven con toda su cadena de miserias y privación. No sería dable sostener el actual número de trabajadores, primero por la baja en los precios y segundo por la falta de demanda. Tampoco sería fácil hallar a mano, otros mercados a donde enviar el exceso de nuestra cuota, dada la restricción que dicha ley provee de nuestro derecho a entrar en tratos comerciales con el extranjero. Tales inconvenientes repercutirán necesariamente en las condiciones del trabajo y de un modo desastroso. Como las industrias agrícolas y fabriles no pueden ensanchar sus actividades por el desequilibrio entre la oferta y la demanda, no habrá lugar en el país donde colocar a esos hombres y mujeres que han de cesar en sus faenas. Y como en lo que menos se puede soñar es en multiplicar inmediatamente nuestras actividades productivas, os podeis daros perfecta cuenta de los graves daños y peligros que encierra para el país y en especial, para el elemento trabajador, esa mal llamada Ley de Independencia. Con la exclusión, se cierra la espita de escape para que los que no hallen trabajo en su propio suelo puedan emigrar a los Estados Unidos en busca de oportunidades. América ha sido el centro de estas emigraciones, porque allá el trabajador filipino es bien aceptado por su disciplina, amor al orden y fiel cumplimiento del deber, amen de recibir un jornal más barato. Y con las nuevas gabelas arancelarias la demanda se reduciría más y más, pues no solo encarecería el producto, sino que, además, no nos permitirá entrar en competencia con los productos similares producidos en otros países, donde las condiciones de vida obrera difieren de las de Filipinas. La reducción en la exportación que esto trae consigo no tendrá más secuela directa que esta: miles de brazos se echarían a la calle o miles de bocas tendrán que contentarse con un jornal más bajo, hasta el punto de no poder siquiera subvenir a sus más perentorias necesidades.

Todos los Directores quedan reelegidos

La asamblea de los legionarios convocada en el Plaza Hotel reeligió por aclamación a los dignatarios del año pasado. El Sr. Domingo Ponce que seguirá siendo Supremo de los Legionarios, expresó ayer su agradecimiento a la prensa filipina por su cooperación en dar a conocer al público las actividades de su logia. Los miembros del Consistorio Nacional que fueron reelegidos son los siguientes: F. José, T. Manalo, H. Angeles, J. Relevante, P. H. Santos, M. Ocampo, José M. Loya, M. Lontok, J. de Jesús, G. Esteban, J. Reyes, J. Maniquis, B. Villareal, P. P. Juatson y F. Dimalanta.

Entre las resoluciones aprobadas figuraban las siguientes:

1. La construcción de casas propias de legionarios para sus respectivas logias; 2. Agradecimiento a los funcionarios públicos por su actuación sobre leyes favorables a los obreros del país; 3. Agradecimiento al Carnaval por los favores recibidos del mismo; 4. Agradecimiento al Jefe Ejecutivo por su orden ejecutiva sobre protección de productos filipinos; 5. Petición para una enmienda a la ley de aparcería; 6. Fundación de un periódico de la logia; 7. Petición al Jefe Ejecutivo para que se reduzca el impuesto al regadío. El presidente del comité de resoluciones, abogado Lontok, leyó las resoluciones a los presentes.

En la sesión de la mañana hablaron los siguientes: el comisionado del trabajo, Sr. Faustino Aguilar; el Sr. Toribio Teodoro; el Sr. Balbino Villareal; el Sr. Francisco Advíncula, que leyó el discurso del presidente R. Samonte de Cavite; y la Srta. Felisa Cristobal. Remigio Mat. Castro actuó de maestro de ceremonias.

Teodoro ensalza a los Legionarios

El Sr. Toribio Teodoro habló de la independencia de la Legión, diciendo entre otras cosas que los legionarios ayudan grandemente a despertar en el corazón de las masas el amor a la patria, porque el trabajo aleja del hombre tres grandes males, la desesperación, el vicio y la miseria.

Dijo que después de Dios hay que tener fé en el trabajo, que es el que alienta en todas las grandes empresas patrióticas. Luego preguntó: "¿De que nos sirve levantar grandes negocios con grandes capitales si el negocio y el capital son extranjeros?"

La Srta. Felisa Cristobal, secretaria de los Legionarios, pronunció una alocución vigorosa, comenzando por hablar del sufragio femenino, "la última conquista de la mujer filipina", diciendo que a primera vista es un gran paso hacia adelante del feminismo nativo, pero que bien considerado, solo reserva a la mujer filipina lágrimas y desgracias. Por qué hemos de mezclarnos las filipinas en las cosas de la política?", preguntó resueltamente la oradora;—No tenemos fé en nuestros políticos? Por qué han de permitir que hasta nosotras nos tiznemos con el lodo de sus contiendas?

"Los hombres tienen su esfera de acción"—continuó diciendo,—y las mujeres la suya. "Mientras ellos están atareados con los problemas públicos, nosotras estamos ocupadas en los quehaceres domésticos. No es acaso buena esa división del trabajo? Lo mismo que al pájaro, al pez, al caballo y otros animales y seres de la creación, Dios ha asignado su papel correspondiente, al hombre y a la mujer también les ha trazado una misión fija que cumplir. La mujer expone en las vicisitudes de la política, la pureza y el candor, tan típicos de la mujer filipina."

La oradora terminó su oración citando unos versos hermosos en tagalo.

30 MAESTROS SE SALVAN DE UN NAUFRAGIO

El velero en que iban ya se hundia cuando llego un barco de motor

(Servicio Informativo) Exclusivo a La Vanguardia

Cebu, Cebu, 1.o de Febrero.—Treinta maestros de escuela y siete tripulantes de un pequeño velero fueron salvados del peligro de morir ahogados en el mar por el barco de motor "Angeles", segun informes que el colector de aduanas de Cebu, Sr. Alfredo de Leon, ha recibido del capitan Dominador Consul, del citado barco de motor.

De acuerdo con los informes, el "Angeles" avistó un pequeño velero que llevaba 30 maestros de escuela y siete tripulantes. El barco estaba hundiendose, entre los 30 maestros reinaba la confusion y las mujeres estaban dando voces de socorro. El "Angelus" presto ayuda urgente. Los maestros venian de una asamblea vecinal del barrio de Alegría, Cataingan, Masbate, cuando ocurrió el percance que puso en grave peligro sus vidas.

El velero partió de Algeria a primeras horas de la tarde. Eran ya casi las 7 de la noche cuando el "Angeles" lo avistó. El "Angeles" remolco al velero al barrio de Bagto, situado en la isla del mismo nombre, en donde dejó a los pasajeros y a la tripulacion.

Aguinaldo Revela..

(Continuación de la pág. 3)

Apoyo en favor del bill King.

Por su parte el general Angel Corteza presentó la resolucion endosando el Bill King, alegando que este proyecto es mas aceptable pues concede la independencia en corto tiempo sin condiciones gravosas en el comercio ni disposiciones sobre bases navales y militares. Con respecto a esta resolucion se aprobó la mocion de que se envie por cablegrama la sustancia del documento a Washington para que llegue alla a tiempo.

Durante la convencion se aprobó la memoria anual y se trataron de asuntos internos de la Asociacion especialmente la cuestion de las cuotas y esto dió lugar a la revelacion de la critica situacion en que se halla el directorio central de la Asociacion, hasta el extremo de que algunas veces no tiene fondos para pagar el telefono, la luz y otros gastos necesarios.

Mil veteranos en la convencion

A la convencion asistieron cerca de 1.000 delegados figurandose entre ellos los generales Angel Corteza, Mariano Riego de Dios, Teodoro Sandiko, Juan Cailles y Fernando Canon, el gobernador Pedro Espiritu, el comandante Jacobo Fajardo y el representante Francisco Delgado. Estuvieron presentes tambien la esposa del general Aguinaldo Da. María A. de Aguinaldo y muchas Hijas de Veteranos.

Aguinaldo reelegido como Presidente.

Ayer tambien se celebraron las elecciones de dignatarios habiendo sido elegidos los siguientes: presidente general Emilio Aguinaldo, primer vicepresidente, Don Felipe Agoncillo; segundo vice-presidente, general Angel Corteza; y directores, los generales Mariano Riego de Dios, Juan Cailles, Fernando Canon, Esteban de la Rama, Teodoro Sandiko, Troadio Galicano, Daniel Tirona, Comandante Jacobo Fajardo, capitan Juan Sumulong y el soldado Francisco Delgado.

Al mediodia se sirvió un rancho despues del cual se continuó la convencion hasta las dos y media de la tarde.

El 'status' de Insull en Grecia, indeciso

(De la "Associated Press")

Atenas, febrero 1.—El status de Samuel Insull, fugitivo multimillonario americano, relacionado un tiempo con un enorme negocio de utilidades publicas, ha continuado sin determinarse este dia, pues el gabinete griego levanto la sesion sin adoptar ninguna decision.

El ministro del interior dijo que Insull que tiene que comparecer en Chicago para responder de unas acusaciones relacionadas con la quiebra de su negocio, en Chicago, podria continar residiendo temporalmente en Atenas.

NUEVA COMPAÑIA

Con un capital de un millon de pesos en acciones, otra compañia de minas presento papeles de registro en la oficina de comercio. La nueva corporacion se denomina 'El Oro Mining Co.', cuyos incorporadores son los siguientes: P. S. Schwab, L. B. Sackett, J. H. Sampson, Antonio M. Madarang y C. M. Hasselman.

NOTICIERO RELIGIOSO

Lunes, 5 de febrero

Calendario de hoy: Ss. Pablo, Juan y Diego m.m., Pedro Bautista y compañeros mártires del Japón y Agueda v.m.

Calendario de mañana: Ss. Amadeo y Vedasto oo.cc., Tito y Silvano oo.cc. y Dorotea v.m.

NOVENA A LA VIRGEN DE LOURDES

En honor de la Virgen de Lourdes, los PP. Capuchinos en unión de la Archicofradía, celebran un solemne novenario en el Santuario de Lourdes en Intramuros, habiendo comenzado el día 3 de febrero.

Por la mañana, todos los dias habrá misas desde las cinco hasta las 8, incluso los domingos. El domingo 11 habrá misa a las 9 el día 4 y a las 9:14 el 11. Todos los días habrá misa cantada a las 6 y a las 8.

Por la tarde a las 6 comenzara la función con Exposición de Su Divina Majestad, continuando con el rezo del Santo Rosario, un motete al Santisimo, ejercicio de la novena, una plegaria a la Virgen sermon, bendición y reserva Salve e himno a la Virgen. Esta tarde predicará el R. P. Blás de Guernica.

El día 8 jueves, a las 5:30 a.m. Misa de Comunión General de niñas pertenecientes a diversos centros de enseñanza.

EJERCICIOS PARA OBREROS

En La Ignaciana, Sta. Ana, Herrán 2821, se celebrarán cuatro tandas de ejercicios para obreros durante el mes de febrero. Los ejercicios se darán en tagalo y pampango.

He aquí el programa:

En Tagalo

II—Del 11 al 15 de febrero.
IV—Del 25 de febrero al 1.o de marzo.

En Pampango

I—Del 4 al 8 de febrero.
III—Del 18 al 23 de febrero.

Los Ejercicios empiezan el domingo a las 5 p. m. y terminan el jueves siguiente a las 8 a. m.

La Ignaciana provee al obrero de habitación y comida.

Se abonan tres pesos por cada obrero.

CONGREGACION DE MARIAS

Mañana a las 5:30 de la tarde habrá función de las Marias en la iglesia de San Ignacio encargándose de los cultos los turnos 3 y 16 presididos respectivamente por Da. Soledad R. de Zulueta y Da. Patricia Vda. de Apóstol.

ADORACION NOCTURNA

Hoy 5 de febrero en la Ignaciana, habrá Adoración Nocturna por el Turno del Sagrado Corazón presidido por Don José Ma. Cavanna. El acto comienza a las 9:30 p. m. con la junta del turno y termina con la misa de comunión general a las 4 a. m.

PROGRAMAS de RADIO

KZIB

Lunes, Febrero 5

7:00 p. m.—Informaciones.
7:10 p. m.—Cecil y Sally.
7:20 p. m.—Programa "Up-To-The Minute"
The Cavaliers
"If I had somebody to Love"
Harry Reser and His Orchestra
"I want to ring bells"
Meyer Davis and His Orchestra
(a) "Heat Wave"
(Refrain: Charlote Murray & Trio From "As thousands Cheer"
(b) "Lonely Heart"—Refrain: Lou Conrad
From "As thousands Cheer"
The Cavaliers
(a) "The Waltz is on"—Waltz—Refrain: Jerry Cooper
(b) "Bernie Cummins and His New Yorkers
"That Co-ed Party"
Art Kassel and His Kassels in the Air
(a) "Sousa's A Century of Progress March"—John Philip Sousa
International Exposition
(b) "Official Song" (Art Kassel)—A Century of Progress International Exposition 1933
7:40 p. m.—Programa de Pabst Blue Ribbon Beer
Charles Carlisle—
(a) "Farewell to Arms"
(b) "I envy the Moon"
Toscha Seidel—Violinista
"Chanson Arabe"
7:50 p. m.—Programa patrocinado por Mora Electric Co.
Ricardo Stracciari—(baritono)
"Carmen"—Toreador—(Bizet)
Meyer Davis and His Orchestra
(a) "The Day you Came Along"
Refrain: Lou Conrad
(b) "Tanks"—Refrain: Lou Conrad From Paramount Picture "Too Much Harmony"
Organ Solo por Terance Casey
"Potted Overtures"
Virginia Vera—Soprano
"Chirusa"—Tango
8:10 p. m.—Piezas de autores celebres—Patrocinado por "Burt—The Magazine Man"
"You have to have something"
Por Virginia Dale
8:30 p. m.—
(a) "Australia's Amazing Faura"—por el Dr. E. B. Nicholls—Presentado por Dr. Renn Miller
(b) "The Bird that Laughs"—The Australian Kookaburra
(b y c) "The History of the Lyre Bird"
8:40 p. m.—Programa popular de "YCO"—Ynchausti & Co.
9:00 p. m.—Programa de Beck's Department Store "The Mysterious Foursome"
1. "The Mysterious Baritone" (a) "Shipmates O'Mine" (b) "The Sunshine of Your Smile"
2. "The Mysterious Violinist"—"nIdian Love Lyrics" (Amy Woodword—Finden)
1 Temple Bells, 2 Less than the dust, 3 Kashmire Song, 4 Till I awake
3 "The Mysterious Contralto"—(a) "Just A'wearin' for you" (b) "Mighty like a Rose"
. "The Mysterious Pianist"—"Dedication & Legende from The Norwegian Suite by Torjussen"
9:30 p. m.—Programa de Atwater Kent.
Mary Russell—Soprano
(a) "Among my Souvenirs"
(b) "Darling"
Juan P. de Tagle—Tenor
(a) "Song of Songs"
(b) "Donde Estas Corazon"
Larry Rosales
(a) "Empty Days"
(b) "Shanghai Lil"
Emerita Espiritu—Pianista
"A la Vien Aimee"—Nevins
Norma de Garcia—Soprano
"A Granada"—Alvarez
Juan Benasa—Tenor
"Lucia d'Lammermoor"
(Bell'alina Enamorata) (Donizetti)
10:00 p. m.—Programa de estudio—
S. Hernandez—Tenor
(a) "La Paloma"—Gradier
(b) 'Lee Millions D'Arlequin'—Drigo
Norma de Garcia—Soprano
'La Cancion del Olvido"—Shaw
Juan Benasa—Tenor
"Donna Vorrie Morrir"—Tosti
Emerita Espiritu—Pansta
"Water Nymph"—List
Larry Rosales
(a) "Everything I have is Yours"
(b) "I've got to sing a Torch Song"
Joe Green's Novelty Orchestra
"Life's so Complete'
"Paradise Lane"
Bernie Cummin's & His New Yorkers
"You've got Everything"
"I'll be faithfull"
Riccardo Stracciari—Baritono
"Otello"—Credo—(Berdi)
Toscha Seidel—Violinista
"Le Deluge"
Court Symphony Orchestra
"Iolanthe"—Seleccion
Ben Selvin & Orchestra
"On a Little Balcony in Spain"
"Lady play your Mandolin"

KZRM

Lunes, Febrero 5

5:00 p. m.—Musica de estudio.
6:10 p. m.—Informaciones en castellano.
6:30 p. m.—Informaciones en ingles.
7:00 p. m.—Musica para la cena—Orquesta del 'President Harrison.'
7:30 p. m.—'Mo and Nigger.'
7:45 p. m.—Programa de Ynchausti y Compañia.
8:00 p. m.—De la Associated Charities—Discurso del Gobernador General Frank Murphy.
8:15 p. m.—Drama misterioso: 'The ... House' (2.o episodio).
8:30 p. m.—Programa de Chevrolet Jamboree patrocinado por la Pacific Commercial, con los siguientes participantes: Ramon Mendoza, Emilio Alonga, Quinteto de saxofones, Artistas huespedes: Bobby Lee, Vera Morgan, Henry Miller, Lorine Nash, Johnny Harris, Los 'Jamboreadors.'
9:30 p. m.—Musica de baile por la Chevrolet Orchestra, Kets Tablante y Sergio Acuña.

KZEG

Lunes, Febrero 5

2:00 p. m.—'Souvenirs.'
3:00 p. m.—'Variedades' filipinas y populares.
4:00 p. m.—Hora de concierto:
Concerto in B. Minor para violin y orquesta—Edward Elgar.
Por Ychudi Menuhin y la London Symphony Orchestra.
Grupo de 'Etudes' de Chopin:
Op. 25, No. 9 in G Flat Major
Op. 25, No. 10 in B Minor
Op. 10, No. 1 in C Major
Op. 10 No. 7 in C Major
Op. 10, No. 2 in A Minor
Por Wilhelm Bachaus
Op. 10, No. 5 (Black Keys)
Op. 10, No. 12 in C Minor
Op. 10, No. 3 in E Major
Por Ignace Jan Paderewski.
6:00 p. m.—'Variedades' clasicas.
Polonaise in E Major by Liszt
Por Serge Rachmaninoff
From Hamlet by Thomas
Por Amelita Galli-Curci
Spanish Caprice, Rimsky-Korsakov
Por la San Francisco Symphony Orchestra, bajo la direccion de Alfred Hertz.
Hebrew Melody arr. por Achron
Sapateado—Sarasate
Por Jascha Heifetz
Adagio—Allegro, Boccherini
Por Pablo Casals
"Farewell, Mignon"—from Mignon
"Ah, Little Thought The Maid" ... Mignon
Por Beniamino Gigli
Scotch Pastorale—Saenger
Prayer—Handel
Por Yehudi Menuhin
Hungarian Rhapsody No. 2—
Por la Philadelphia Symphony Orchestra.
7:00 p. m.—Noche de opera:
Aida, de Verdi cantada por artistas de La Scala de Milan, bajo la direccion de Carlo Sabajao.

GRAND THEATRE

HOY

Su corazón abrigaba un secreto que ella guardaba en extasis y temor— mientras que a su alrededor en esta casa Neoyorkina de huespedes vivia almas tan extrañas como la suya...

East of 5th AVENUE

WALLACE FORD
DOROTHY TREE
MARY CARLISLE
WALTER BYRON
WALTER CONNOLLY

Screen play by Jo Swerling
Directed by Albert Rogell
A COLUMBIA PICTURE

METROPOLITAN

ULTIMO DIA
1:00 P. M. Primera Funcion
Después: 3, 5, 7, 9:00 P. M.

EL SACRIFICÓ UN MILLON DE VIDAS POR ELLA!

Emocionante y sensacional drama que le dejara asombrado del principio al fin!

WARREN WILLIAM in The MATCH KING with LILI DAMITA
A FIRST NATIONAL HIT

El Anuncio es un impuesto sobre la venta que enriquece a quien lo paga.

¿PIERDE PESO? ¿ESTA DEBIL?

En ambos casos el organismo abre camino a la anemia y aun a la temible tuberculosis. ¡No se oculte el peligro! Recurra en seguida a la Emulsión de Scott del más puro aceite de hígado de bacalao legítimo de Noruega.

Sus notables cualidades alimenticias dan fortaleza al cuerpo, enriquecen la sangre, fortifican los nervios. Restaura íntegra la vitalidad.

Rechace toda imitación. Acepte sólo la

EMULSION DE SCOTT
Exija siempre esta marca
RICA EN VITAMINAS

FORMULA OF SCOTT'S EMULSION:—Cod Liver Oil, 29.032%; Glycerine, 12.097%; 1% Solution of Hypophosphites of Lime and Soda, 56.937%; Excipient, 1.796%; Flavoring, .138%. . . . Approved and Registered by the Board of Pharmacy.

FOX

HOY
11:00 A. M. Primera Función
Después: 1, 3, 5, 7, 9:00 P. M.

Mujeres de CARNE se convierten en CERA en sus manos.
Mujeres de CERA se vuelven de carne!

ATRACCION ADICIONAL

"I LOVE A PARADE" Caricatura
"RED SHOW" Musical

También
"I LOVE A PARADE"
Caricatura
"THE RED SHADOW"
Musical

UNIVERSITY
SE EXHIBE HOY
Charles (Buddy) Roger en
"THIS RECKLESS AGE"
Funciones: 1—3—5—7—9
Mier.: "HELLO SISTER"

ELITE
SE EXHIBE HOY
Paulo Salvacion—Rosa del Valle
SITSIRITSIT ALIBAMBANG
y: "NAHULING PAGSISISI"
Funciones: 1—3—5—7—9 p. m.
Mier.: "STORY OF TEMPLE DRAKE"

IMPERIAL
HOY
FLAMING GOLD
BILL BOYD

D. O. M.

DON VALENTIN ARRASTIA Y RONCAL

Falleció a las 2 de la madrugada de hoy, Lunes, 5 de Febrero, a la edad de 70 años y 3 meses, después de recibir los Santos Sacramentos de la Religión

Sus desconsolados esposa, hijos, hijos políticos, nietos y demás parientes participan esta sensible pérdida a sus amistades y ruegan una oración en sufragio del alma del finado.

El entierro se verificara en Lubao, Pampanga, el Miércoles, 7 del actual, a las 7 y media de la mañana.

ROGAD POR SU ALMA!

No se reparten esquelas.
El duelo se despide en el Cementerio.

Manila, a 5 de Febrero, 1934.

M.E.C.D. 2016

DEPORTES
LA VANGUARDIA
AÑO XXV. NUM. 4 — LA VANGUARDIA—LUNES, 5 DE FEBRERO, 1934 — PAGINA SIETE

EL 60 C. A. C. ES EL CAMPEON EN BASKETBALL

Derrotó a Santo Tomas por 42-32 en el partido decisivo de la ronda de campeonato anoche

RESULTADO FINAL

	G.	P.	Pct.
60th C. A. C.	3	0	1.000
Avena S. A.	2	1	.666
U. S. T. "A"	1	2	.333
San Miguel	0	3	.000

Resultados

Del Sabado—
60th C. A. C. 40, Avena 31
U. S. T. "A" 41, S. Miguel 29
Del Domingo—
60th C. A. C. 42, U. S. T. "A" 32
Avena S. A. 46, San Miguel 33

Los basketbolistas del 60 de artillería de costa fueron declarados campeones nacionales de basketball de Filipinas cuando ayer derrotaron al equipo "A" de la Universidad de Santo Tomas por 42-32 en el partido decisivo de la ronda de campeonato del torneo nacional de la P. A. A. F.

Los tomasinos, campeones inventados en la "Big 3" terminaron en tercer puesto, despues de haber sufrido dos derrotas, la primera en la ronda de campeonato contra el Avena S. C. y la segunda anoche contra los artilleros.

Los chicos de la Avena Sporting Association terminaron en segundo lugar con dos victorias y una derrota, mientras que San Miguel que ganó un solo juego en la ronda de campeonato termino en ultimo lugar.

Sin embargo, esta alineacion final de los equipos dificilmente puede representar el verdadero indice de las fuerzas relativas de los equipos, pues los cuatro quintetos estaban casi perfectamente nivelados en fuerzas y solo fueron pequeñas diferencias en puntos, pequeños detalles en la combinacion de los jugadores los que en casi todos los encuentros decidieron la victoria.

EL CAMPEONATO DE AJEDREZ COMIENZA

Antonio Navarro derroto a A. Arce en veinte movimientos, considerándolo la partida mas corta jugada hasta ahora en un torneo nacional en la inauguracion del campeonato nacional de ajedrez para 1934, en los salones del Philippine Chess Club el sábado pasado.

En otro partido La Fuente derroto a Serafin Alvarez mientras que L. Lontok vencio a Alvah E. Johnson en otro encuentro.

Los partidos del campeonato continuaran esta tarde a las 6:00 p.m. en el mismo local con los siguientes encuentros: Datu Sandakan vs. Serafin Alvarez; Leopoldo La Fuente vs. A. Arce y R. Lontok vs. A. Navarro.

Campeonatos de gimnasia

Los campeonatos nacionales de lucha y de levantamiento de pesos se inaugurarán oficialmente mañana en el Jose Rizal Field, empezando con las pruebas en lucha a las 6:00 p. m.

El sorteo para los emparejamientos se hará a las 6:00 p. m. de hoy al mismo tiempo que se tomen los pesos de los diferentes contendientes.

Los sémifinales se jugarán el 9 en el Jose Rizal Field, también a las 6 p. m. y los finales tanto en lucha como en levantamiento de peso se jugarán en el Olympic Stadium a las 8:30 p. m. del domingo.

En los campeonatos nacionales de pista y campo

Instantaneas durante el último día de los campeonatos nacionales de pista y campo ue terminaron de jugarse ayer en el Jose Rizal Field. (1) Comienzo de las carreras de 800 metros; (2) Antonio, ganador en el lanzamiento de la jabalina; (3) comienzo de los carreras de 400 metros; (5) ganador en las carreras de obstaculos de 110 metros y (6) Sujeco ganador en el salto a la garrocha; (7) Bucoy, ganador en el shot put y (8) Antonio, Abaya y Adlahudin, ganadores de los primeros puestos en el lanzamiento de la jabalina.

El equipo de la U. P. gana en pista; el ejercito en campo

ESTADO FINAL

PISTA	Puntos
U. P.	52
Army	35
Education	15
Silliman	12
U. S. T.	9
National U.	6
Sin afiliacion	3
N. C. A. A.	0
CAMPO	
Army	23
Education	21
U. P.	17
Silliman	10
U. S. T.	4
National U.	2
Sin afiliacion	0
N. C. A. A.	0

Cuatro nuevos registros de pista y campo de la P.A.A.F. fueron establecidos durante los dos días de competencias en los campeonatos nacionales de la P.A.A.F. celebradas ayer y el domingo en el José Rizal Field ante una ingente concurrencia de aficionados que vieron en acción a los mejores atletas de la pista encenizada de Filipinas.

Los registros mejorados fueron: el de 1,500 metros superado por Pedro Yatar con un tiempo de 4 minutos 10-8/10 segundos, mejorando el registro de la P.A.A.F. de 4 minutos 15.8 segundos, establecdo por él mismo y empatado por Nudo del Ejército. El registro oriental es de 4 minutos 6 segundos, establecido por Tasuda del Japón y el registro mundial es de 3 minutos 49.2 segundos establecido por Jules Ladoumegue de Francia. Esta fué la única marca mejorada el sábado.

Ayer Yatar volvió a batir otro record recorriendo los 800 metros en 1 minuto, 59-4/10 segundos que mejora el record de la P.A.A.F. de 2 minutos y 0.1 segundo. El registro oriental es de 1 min. 58.8 segundos establecido por S. Hisatomi del Japón y el registro mundial es de 1 min. 49.8 segundos establecido por T. Hampson de la Gran Bretaña.

Otro registro mejorado ayer fué el de salto a la garrocha (pole vault) mejorado por Sujeco de McKinley con un salto de 12 pies 6/8 pulgadas, mejorando el registro de la P.A.A.F. de 11 pies 9⅛ pulgadas establecido por A. Olo del equipo de Educación. El registro oriental por S. Nishida del Japón es de 13 pies, 1½ pulgadas y el registro mundial por William Miller de los Estados Unidos es de 14 pies 1⅞ pulgadas.

El cuarto registro mejorado fué el de los relevos de 1,600 metros, superado por la U.P. con un tiempo de 2 minutos, 29 segundos mejorando el antiguo registro de 3 minutos 32-2/10 segundos.

El campeonato de pista fué ganado por los atletas de la U.P. con 52 puntos y el de campo fué ganado por el ejército con 35 puntos.

Los resultados completos del sábado y domingo fueron los siguientes:

100 metros dash: Pruebas (Primera prueba)—1. Rivera, Silliman; 2. Delegero, Education; 3. Valparaiso, Army. Tiempo: 11-1|10 segundos. (Segunda prueba)—1. De Leon, Santo Tomas; 2. Cristobal, U. P.; 3. Pascua, Army. Tiempo: 11 segundos. (Tercera prueba)—1. Salcedo, Santo Tomas; 2. Navallasca, U. P.; 3. Pnudavela, Army. Tiempo 11 segundos. (Cuarta prueba)—1. Margin, N. U.; 2. Estrada, U. P.; 3. Aquino, Education. Tiempo: 11-3|10 segundos.

110 metros high hurdles: Pruebas (Primera Prueba)—1. Bansale, Education; 2. White, Army; 3. Arguelles, Santo Tomas. Tiempo: 15-4|10 segundos. (Segunda Prueba)—1. Casia, Army; 2. Masqueda, Education; 3. Bucoy, N. U. Tiempo: 15-2|10 segundos. (Tercera Prueba)—1. May, Army; 2. Ravello, Silliman; 3. Cuadores, Education. Tiempo: 15-8|10 segundos.

1500 metros run: (Finales)—1. Yatar, U. P.; 2. Hastings, U. P.; 3. Andes, Army; 4. Espinosa, U. P. Tiempo: 4 min. 10-8|10 segundos. (Nuevo record de la P. A. A. F.)

200 metros dash: Pruebas (Primera prueba)—1. Cristobal, U. P.; 2. Salcedo, Santo Tomas; 3. Aquino, Education. Tiempo: 22-4|10 segundos. (Segunda prueba)—1. Candari, N. U.; 2. Estrada, U. P.; 3. Delegero, Education. Tiempo: 22-6|10 segundos (Tercera prueba)—1. Pundavela, Army; 2. Rivera, Silliman; 3. Almario, Education. Tiempo: 22-6|10 segundos.

Discus Throw (Finales)—1. Amante, Education; 2. Ray, U. P.; 3. Alvares, Silliman; 4. Mendoza, U. P. Distancia: 125 pies 6 pulgadas.

400 metros low hurdles: Pruebas (Primera prueba—1. Roa N. U.; 2. Caballon, Education; 3. Valparaiso, Army. Tiempo: 58-2|10 segundos. (Segunda prueba)—1. White, Army; 2. Alambra, unattached; 3. May, Army. Tiempo: 55-8|10 segundos. (Tercera prueba)—1. Casa, Army; 2. Paggao, U. P.; 3. Cadores, Educaton. Tiempo: 55-8|10 segundos. (Tercera prueba)—1. Casia, Army; 2. Paggao, U. P.; 3. Cadores, Education. Tiempo 56-8|10 segundos.

Running broad jump (Finales)—1. Ravello, Silliman; 2. Cariño, Army; 3. Pascual U. P.; 4. Naraval, Education. Distancia: 22 pies, 2 pulgadas.

400-metros run: Pruebas (Primera prueba)—1. Malasig, U. P.; 2. De Guzman, unattached; 3. Lorenzo, U. P. Tiempo: 52-6|10 segundos. (Segunda prueba)—1. Macabebe, Educationa; 2. Candari, N. U.; 3. Murphy, Education. Tiempo: 52-4|10 segundos. (Tercera prueba)—1. Cagalawan, U. P.; 2. Royong, Army; 3. Lagores, Education. Tiempo: 51-9|10 segundos.

400 metros relay: (Finales)—1. U. P.; 2. Silliman; 3. N. U.; 4. Education. Tiempo: 44 segundos.

Resultados de ayer: Hop, step and jump —1. A. Pascual, U. P., 2. F. Naraval, Education; 3. Ramirez, U. S. T., 4. F. Alovos, Education. Distancia 47 pies 1¾ pulgadas.

100 metros dash—1. Salcedo, U. S. T.; 2. Cristobal, U. P.; 3. Rivera, Silliman; De Leon, U. S. T. Tiempo: 11-2|10 segundos.

200 metros dash—1. Cristobal, U. P.; 2. Salcedo, U. S. T.; 3. Rivera, Silliman, 4. Pundavella, Army. Tiempo: 22 segundos.

400 metros run—1. oyong, Army; 2. Macabale, Education; 3. Malasig, U. P.; 4. Candari, N. U. Tiempo: 51-8|10 segundos.

800 metros run—1. Yatar, U. P.; 2. Andes, Army; 3. Hasting, U. P.; 4. Schuck, U. P. Tiempo: 1 min. 59-4|10 segundos (nueva marca).

110 metros hurdles—1. Casia, Army; 2. Bansale, Education; 3. White, Army, 4. Mosqueda, Education. Tiempo: 15 segundos.

400 metros hurdles—1. White, Army; 2. Alhambra. Unattached, 3. Casia, Army, 4. Roa, .NU. Tiempo: 55-6|10 segundos.

10,000 metros run—1. Espinosa, U. P.; 2. Zains, Army; 3. Rauto, Army, 4. Judulong, Army. Tiempo: 35 min. 32-2|10 segundos.

1600 metros relay—1. U. P., Education; 2. Army, 4. Silliman. Tiempo: 3 mins. 29 segundos. (nuevo) (3.32.2)

Shot put—1. R. Bucoy, Army, 2. A. de Alvarez, Silliman, 3. A. Amate, 4. W. Ray, U. P. Distancia: 40 pies ⅝ pulgadas.

Javelin throw—1. Antonio, U. P.; 2. R. Abaya, Army, 3. S. Adjaludin, Army, 4. F. Bonogon, N. U. Distancia 173 pies 11 pulgadas.

Dos campeonatos nacionales ya estan decididos

Con la terminacion anoche del torneo nacional de basketball, dos campeonatos oficiales de la PAAF para 1934 ya se han decidido.

El primero fue el de volleyball para niñas, ganado por las chicas de la MIAA y el segundo, anoche es el basketball del torneo libre, ganado por el 60 C.A.C.

Tambien se ha decidido el campeonato de basketball entre high schools para 1934 ganado por el equipo de San Beda.

Horario de los encuentros en los campeonatos nacionales de 1934

PARA HOY
Febrero 5

2:30 p. m.—Pista y Campo
Rizal Memorial Field—
a) Primera mitad del decathlon
100 metros, dash
Running Broad Jump
Shot Put
Running High Jump
Running High Jump
400 metros, run
b) Pentathlon
Running Broad jump
Lanzamiento de la jabalina
200 metros dash
Lanzamiento del disco
1,500 metros run
3:30 p. m.—Volleyball
Rizal Memorial Field—
Cebu vs. U. S.
3:00 p. m.—Tennis
Rizal Memorial Field—
Miss Engayo vs. Mrs. Baumamn
4:00 p. m.—Natacion
Rizal Memorial Field—
a) 100 metros, estilo libre
b) 400 metros, estilo libre
c) 200 metros, breaststroke
d) 800 metros, relevos
e) Water polo U. S. T. vs. 31 de Inf.
f) Water polo, U. P. vs. McKinley

PARA MAÑANA
Martes, Febrero 6

2:30 p. m.—Pista y campo
Rizal Memorial Field—
Ultima mitad del decathlon
a) 110 metros con obstaculos
b) Lanzamiento del disco
c) Salto a la garrocha
c) Lanzamiento de la jabalina
e) 1,500 metros
3:00 p. m.—Tennis
Rizal Memorial Field—
a) Mrs. Ochoa vs. Mrs. Basa
b) Hermanos Aragon vs. Barredo-Syquia
c) Hirai-Kusumoto vs. Gavia-Polintan
3:30 p. m.—Volleyball
Rizal Memorial Field—
U. S. T. vs. M. I. A. A.
4:00 p. m.—Natacion
Rizal Natatorium—
a) 1,500 metros, estilo libre (pruebas)
b) 50 metros, estilo libre (pruebas)
c) 100 metros breaststroke (pruebas)
d) 400 metros, estilo libre (finales)
e) Water polo—U. P. vs. Manila Swimming Club; U. S. T. vs. 31 de Infanteria

CUALIFICADOS EN LOS SEMIFINALES

Mason, Gonzales, Ivory y Swithenbank siguen en el torneo

J. R. H. Mason derroto al Capitan A. V. Ednie por 3 y 2 ayer en la primera ronda de eliminacion del torneo amateur de golf de 1934. M. J. Gonzales tambien derroto a su vez a George M. Ivory por 3 y 2.

El teniente comandante Swithenbank derroto a W. Burke por 2 up mientras que J. R. McFee vencio a R. H. Dobbie por 2 y 1.

Los encuentros semifinales se jugaran el 10 de febrero y el 11 tendran lugar los finales. La ronda final sera de 36 hoyos match play. Se recorreran 18 hoyos por la mañana y otros 18 por la tarde.

Vicente Madrigal resulto el "low medalist" en la ronda de cualificacion del torneo de handicap de la clase "B", que se jugo en el Wack Wack, haciendo un total de 65.

Los otros resultados fueron los siguientes:

Perez, 65. J. Tuason, 66. Lim Jap, 68. S. Tuason, 68. Judge Pedro Sison, 71. Borromeo, 71. De Leon, 72. Azcona 72. Lichauco, 72. Cuadrado 75. Lada, 76. Ozaeta, 76. Schedler, 78. Atherton Lee 78. C. Garcia, 79.

La primera ronda de eliminacion esta señalada para el 11 de Feb. y jugaran los siguientes:

Ozaeta vs. J. Tuason
Sison vs. C. Garcia
Borromeo vs. Schedler
F. Perez vs. Ozcona
Atherton-Lee vs. L. de Leon
H. Lara vs. V. Madrigal
Cuadrado vs. Lichauco.

GAVIA DERROTA A HIRAI EN UN GRAN PARTIDO

Un publico inmenso ve a los dos ases del tennis disputarse el derecho de competir en los finales

En uno de los encuentros semifinales del actual torneo de tennis "all comers" y que por cierto resulto uno de los mas reñidos e interesantes celebrados hasta ahora aqui, Leonardo Gavia, Jr., campeon nacional, derroto a S. Hirai, tennista No. 9 del Japon por los recuentos finales de 6—2, 3—6, 8—6, 4—6 y 6—2.

Una enorme concurrencia de aficionados llenaba por completo el Jose Rizal Memorial Field, en donde se celebro el encuentro y muchos se quedaron sin ver el partido por no tener ya lugar en donde acomodarse.

Desde los comienzos Gavia demostro ya hallarse en muy buenas condiciones y nunca estuvo en peligro de perder. El japones comenzo a llevar ventaja en los primeros sets pero Gavia le mantuvo muy pronto a raya comenzando a dominar el partido hasta el final.

La victoria de Gavia ha evitado que los tennistas japoneses, participantes en este torneo se encuentren por los honores en el encuentro final, como ha sucedido durante los ultimos tres años, cuando los participantes filipinos fueron eliminados en las primeras rondas.

El otro encuentro semifinal en relacion con este torneo fue ganado por Kusumoto, tennista japones clasificado el No. 11 en el Japon. Este se vera con Gavia por el campeonato.

REUMA Y ACIDO URICO

Manila. "Despues de padecer de reuma y ácido úrico por bastante tiempo empecé a tomar la Anticalculina Ebrey y con solo dos frascos me he curado completamente. Siempre recomiendo a mis amigos este valiosísimo producto."

El ácido úrico es causante de gran número de enfermedades: reumatismo, gota, aciática, lumbago (dolor de espalda y de lomos), hinchazones, piedras en el riñón y el hígado, enfermedades de la piel, eczema, erupciones, etc. Para eliminar rápidamente el exceso de ácido úrico está reconocida la gran efectividad de la Anticalculina Ebrey a causa de su gran poder disolvente y acción tónica y limpiadora sobre el riñón, cuya capacidad de filtración aumenta.

Anticalculina EBREY

Anticalculina Ebrey contiene jugos extraídos de plantas frescas y con su uso se consigue dormir sin usar drogas, más energía, mejor apariencia, más apetito, desinflamando los órganos interiores, dándoles nueva vida y vigor. Los frascos de Anticalculina Ebrey llevan saludables consejos.

En todas las farmacias.

Cada 100 c. c. contiene: Extracto Fluido de Recino 70.40 c. c. Extracto Fluido Sabal (serenoa srrulate) 3.25 c. c. Extracto Fluido Uva Ursi 3.25 c. c. Extracto Fluido de Estigmas de Maiz 3.25 c. c. Alcohol de Cana 18.25 c. c.

IDEAL
THEATRE OF STARS
AHORA—11—1—3—5—7 y 9 P. M.

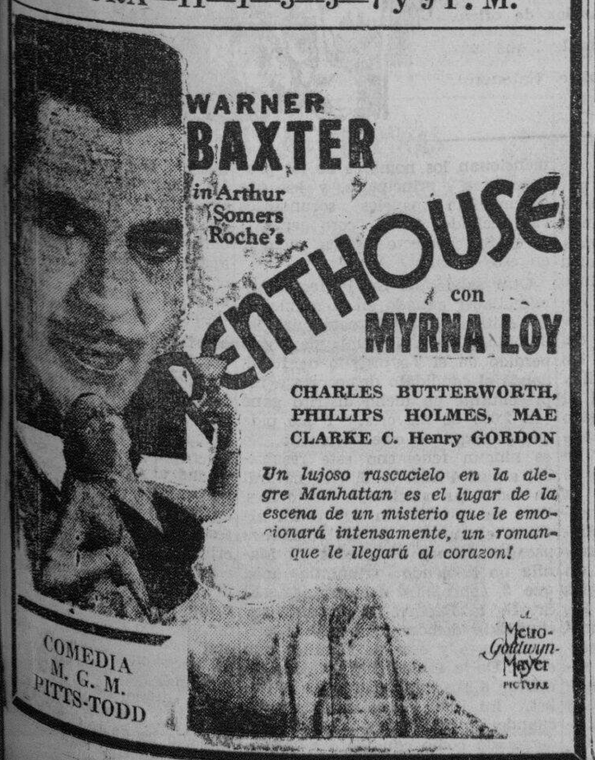

SAVOY
En el lienzo
"THE INVISIBLE MAN"
con
CLAUDE RAINS
y GLORIA STUART
En el escenario
"Lou" Salvador's
"MERRY-MAKERS"
en
10 ACTOS SELECTOS
TOY-TOY—MIAMI
DICK—NENA WARSAW

TIVOLI
"GUN JUSTICE"
con KEN MAYNARD
"HONOR OF THE FAMILY"
con WARREN WILLIAMS
y BEBE DANIELS
"UNION WAGES"
LOUISE FAZENDA
y SIDNEY TOLER

RADIO
EMPEZANDO HOY—10 a. m.
Hasta 1 p. m.—20c y 40c
Despues 1 p. m.—30c y 50c
"SKYWAY"
con Kathryn Crawford, Ray Walker, Lucien Littlefield y Tom Dugan
CARICATURA—COMEDIA

EL MAYOR EXITO DE LA SEMANA
en el
LYRIC
La Extravaganza Musical
Paramount
"TOO MUCH HARMONY"
presentando a la estrella BING CROSBY en seis nuevos cantos populares con Jack Oakie, Skeets Gallagher, Judith Allen y las Jóvenes Mas Hermosas de Hollywood.
Atracciones adicionales
4 selectos números cortos

Vea en Persona a
EDDIE CONRAD
y
ROBERT RHODES
los dos trabajan en "GEORGE WHITE SCANDALS"---de Nueva York, la pelicula que pronto se exhibira en Manila
Vealos Personalmente en
La Compañia de Variettes
Henry Bellit's
All-American
BROADWAY REVUE
INAUGURACION el 6 de FEBRERO
en el
METROPOLITAN
LOGES: P3.00
ORCHESTRA P2.50
P2.00
BALCONY: P1.00
Se Venden Tickets en la Taquilla "D"
METROPOLITAN THEATER BUILDING

E.C.D. 2016

EN LAS AULAS *de la* EXPERIENCIA

Por DOROTHY DIX

El entretener a los invitados debiera ser un trabajo cooperativo de la familia-- No desprecie los regalos inutiles del marido cuando representan su amor!

ESTIMADA MISS DIX: Cómo puede una familia cooperar en las actividades sociales en el hogar?

MADRE.

RESPUESTA:

HACIENDO un trabajo conjunto y que cada miembro de la familia haga todo lo posible para hacerle creer a un invitado o una invitada que es el huésped de todos y que todos están interesados en hacerle pasar un buen rato.

TODO HOGAR debería ser considerado como una institución cooperativa en donde los padres e hijos son socios y en que cada cual debiera cumplir su parte para hacer de la empresa un éxito. Desde el tiempo en que son unos bebés, los hijos deben tener sus deberes separados y hacerles responsables de su ejecución y que crean que son unos cobardes y perezosos si no contribuyen su cuota para el confort y la delicia de la familia. Y desde su cuna en adelante todos los niños debieran ser enseñados que tienen una obligación para con los otros miembros de la familia, de ser corteses, agradables y de ayudar en hacer del hogar un sitio placentero y agradable.

LAS MUJERES cometen una gran equivocación cuando monopolizan la casa y la utilizan para su único provecho y beneficio en lo que respecta a agasajos. Y con todo, muchas de ellas hacen esto. Son sus consocias de club las que se reunen en el salon, sus amigas las que invitan a cenar, sus compañeras las que están libres de dejarse caer a la hora del almuerzo. La mitad de las veces, el marido no conoce de vista a las invitadas de sus esposas, y con todo se espera que él se muestre galante y cortés para con ellas.

PERO él jamás podría soñar en tal cosa como invitar a una docena de sus amigos para una cena, porque nunca terminaría de oir de su esposa los reproches sobre cómo dejaban caer las cenizas de sus cigarrillos en el suelo, y cómo ella tuvo que matarse limpiando estas porquerias. Lo primero que hace la generalidad de las esposas es mostrarse frías para con los antiguos amigos de sus esposos. Quizás no habría tantos esposos extraviados si las esposas fueran amables para con los amigos de sus maridos como ellas se muestran para con sus amigas propias.

EL GRAN PROBLEMA de las madres es cómo retener a sus hijos en casa. No hay otro medio mejor para lograr esto como el que ellas den una buena acogida a los invitados de sus hijos. Los niños y niñas gustan de ir a una casa en donde se les hace sentir como si estuviesen en la suya propia y en donde la madre ayuda a animar la fiesta en vez de echar un jarro de agua fria en ella

SIEMPRE hay ciertas casas donde se congregan los niños; casas donde hay una mujer sonriente, alegre y de buen humor que siempre tiene un garrafón lleno de 'cookies', o un cesto de manzanas o nueces, y que no se molesta por el ruído, o que tenga algún mobiliario que no pueda soportar un juego algo brusco.

ALGUNOS de los recuerdos tiernos que conservan frescos nuestros corazones en toda nuestra vida se retrotraen a los dias en que la madre preparaba panecitos para nuestros amiguitos y ayudaba a alegrarles haciendo creer a nuestra pandilla que era una madre admirable. Esa es la clase de hogar que evita que los niños y niñas se extravien en las calles y se pongan en contacto con los malhechores.

UNA MADRE puede hacer mucho cooperando con su hija en los agasajos de la casa para que la niña pueda casarse apropiadamente, y es tan deber de la madre buscar un buen matrimonio para su hija como iniciarla en alguna otra carrera.

LA POPULARIDAD de una chica depende en gran extremo de sus padres, por muy poco que lo crean. Si una chica tiene un hogar placentero, por más humilde y sencillo que fuese; si sus padres se muestran cordiales y amables para con los jóvenes; si los chicos que van a visitarla están libres de abrir el radio y bailar, y particularmente si siempre hay algo bueno que comer—unas pastas recien confeccionadas o algunos emparedados o alguna otra cosa que apague el hambre de los jóvenes—entonces esa chica con seguridad será el centro de un grupo alegre y tendrá numerosos pretendientes.

DOROTHY DIX.

ESTIMADA MISS DIX: Somos una oven pareja con medios muy modestos, que acabamos de establecernos. Hace poco mi marido me trajo de un viaje de negocios que hizo un brazalete como regalo. Necesito muchas cosas más que una joya que no pude menos de demostrar mi desengaño. Cuando él vió como me sentía, me dió un billete de ₱20 y dijo que no me daría nada en lo futuro más que dinero, y que en adelante yo tendría que comprar mis propios regalos. El se sintió ofendido, pero cuando trato de darle una explicación, él dice: "Está bien, pero nunca le compraré cualquier otra cosa." Vd. cree acaso que cometí un error, y que me he mostrado práctica con exclusión de obsequios más valiosos? Todavía soy de parecer que el pagar ₱20 por una cosa baladí es una extravagancia, y en realidad me duele ver cómo se gasta el dinero por algo que no significa mucho.

E. C.

RESPUESTA:

LO MALO de las personas prácticas es que no siempre saben juzgar los valores, y no se dan cuenta que un poco de locura que expresa un sentimiento podria ser lo más valioso que posiblemente se puede adquirir con el dinero.

Y ESA es la equivocación que Vd. hizo con su brazalete. Vd. creyó que su marido malgastó su dinero al comprarlo cuando podría haberlo empleado en algo sustancial, como una máquina de lavar o un limpiador al vacío o un juego de sartenes y cacerolas. Y en eso, Vd. tiene la razón desde el punto de vista práctico. Pero su marido le compró el brazalete porque ello simboliza para él la juventud de Vd., sus hermosas manos blancas, porque Vd. aun posee para él el resplandor de belleza y él quería colmarle de joyas como todo hombre enamorado ha querido siempre adornar a su novia, y él sentía un placer anticipado pensando en la delicia que traería para Vd.

Y LUEGO, Vd. le dejó frio porque habia sido extravagante, porque malgastó su dinero, porque no le compró algo más útil. Y Vd. mató algo en él que nunca jamás podrá ser revivido. Vd. ha destrozado algo en su amor que nunca lo podrá conjurar de nuevo.

CUANDO un hombre comienza por dar a su esposa regalos prácticos o dinero y diciéndola que compre lo que quiera, posiblemente le ame aún, pero el idilio ya se ha esfumado. La delicia de regalarla se ha ido. El ya no sueña como se parece ella con esto o con aquello. Teme en conseguir algo que no le guste a ella. Es más seguro darla un cheque.

DOROTHY DIX.

CONNIE — Por Frank Godwin

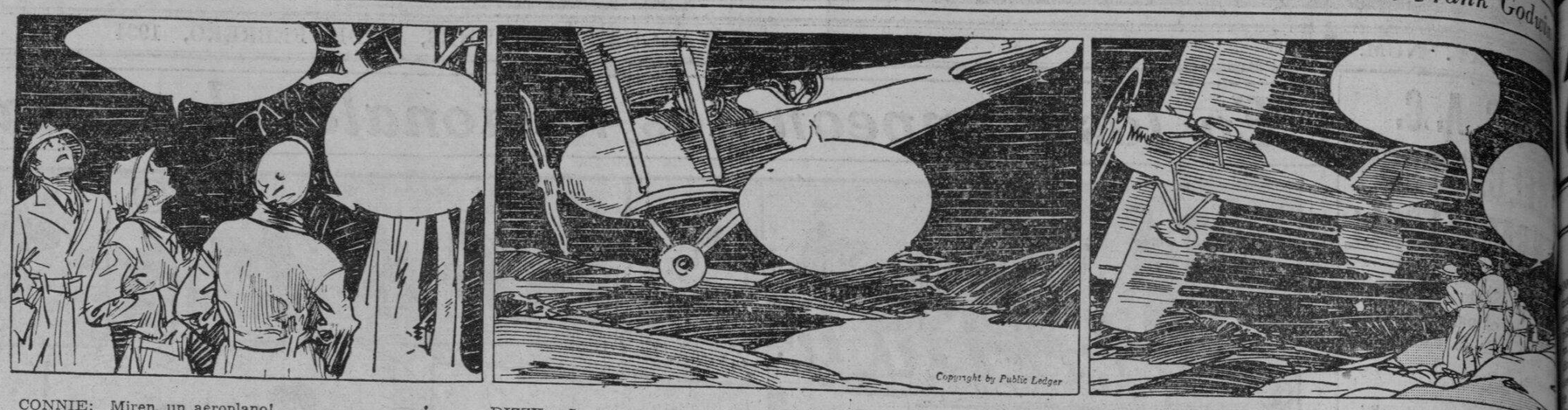

CONNIE: Miren, un aeroplano!
JACK: Está volando mas bajo. Creo que nos ha visto.
DIZZY: Joe, creo que hay algunas personas alli abajo. Voy a aterrizar.
JACK: Uf! Creí que iban a caer chocando.
BILL: Miren, soltaron una carta.

FRITZI la Corista — Por Ernie Bushmiller

¿LO HAS VISTO? — Por Maurice Kelley

CURIOSIDADES DEL CINEMA

Por el Capt. Roscoe Fawcett

EL NOMBRE DE PERFECTO..

(Continuación de la Pág. 4)

solazarme de su dolencia fisica y otra vez cita al presidente Roosevelt y al gran patriota Mabini, invocando el valer de estos hombres no obstante su condición de paraliticos. Vamos, Sr. Perfecto. La comparación que Vd. trata de hacer, en primer lugar, no es exacta. El presidente Roosevelt ha sido paralitico como consecuencia de un ataque de paralisis infantil. Esta enfermedad no afecta el cerebro. En cambio es diferente la enfermedad que Vd. tuvo que fue efecto de la rotura de su medula espinal que produjo una paralisis integral como consecuencia del golpe que recibiera de las enormes pesas que cayeron sobre su cuello. La rotura de su medula espinal quizas pudo haber afectado a su cerebro pues es sabida la conección directa entre la medula espinal y el cerebro.

Por lo visto, con esta postura el Sr. Perfecto trata de presentarse como un infeliz desgraciado para poder despachar golpes a su gusto. Pero cuando se trata de pararle el golpe, comienza por enseñar su defecto. Como se echa de ver la influencia perniciosa que su constante contacto con los Osrox ha tenido en el. Los Osrox andan proclamando por los cuatro vientos, gritando a voz en cuello que son mas independistas que cualquier bicho viviente pero se niegan a apoyar el bill King que concede la independencia inmediata, absoluta y completa, la eterna cantinela empleada por el Sr. Osmeña para perpetuarse en el poder en los primeros dias de nuestro regimen civil cuando el tuerto era el rey en este pais.

El Sr. Perfecto cree haber puesto una pica en Flandes al publicar un supuesto cablegrama del Sr. Sumulong dirigido a su señora donde decia que no retiraba su candidatura. Harto se que el Sr. Perfecto es un abogado y como tal creo que no desconoce aquella regla elemental en materia de pruebas de que antes de poder establecer un hecho, debe proponer las bases necesarias para sostenerle. Esto, sin animo de sentar catedra de derecho como quiso hacer el Sr. Perfecto en su penultimo articulo. Antes de presentar el supuesto cable, el Sr. Perfecto debe de producir las cartas que el Sr. Sumulong, segun él, habia escrito a sus amigos de aqui anunciando su candidatura. Una vez probado este punto, es cuando estara en orden la presentación del cable de retirada. Porque si el Sr. Sumulong nunca fue candidato, que candidatura habia de retirar?

En la triste evidencia en que se ha puesto el Sr. Perfecto cuando revele sus actividades arteras para hacer frustrar la candidatura del Sr. Bienvenido A. Tan, ha llegado al extremo de llamarme un intrigante consumado. No voy a seguir por este camino al Sr. Perfecto pero si, accedo gustoso a su petición de dar el nombre del exdirector de buro con quien tuvo una conversación dias antes de las elecciones de 1928. Aunque el Sr. Perfecto pretende ignorarlo, creo que aun fresca esta en su memoria la visita que hiciera a algunos presos recluidos en Bilibid en dicha ocasión. Antes de verse con estos presos y mientras pedia el permiso necesario del ex-director Ramon Victorio, entablo una conversación con este sobre aquellas elecciones, en la cual el Sr. Perfecto contestando a una pregunta de su colocutor, llego a decir lo siguiente: "ya puedes poner todo tu dinero por Varona porque mi gente votara por el y no por Tan."

El Sr. Perfecto tambien atribuye al general Sandiko la declaración de que este me llamo Rasputin. Para que se vea como el Sr. Perfecto habla por boca de ganso, reproduzco a continuación lo que dice el General Sandiko:

"Mi estimado amigo Santiago:

Respondiendo a la pregunta que Vd. me hace de si es cierto que en cierta conversación que tuve con el Sr. Perfecto hace algun tiempo yo le habia dicho que Vd. era un "RASPUTIN" dentro del Partido, deseo manifestar en honor a la verdad que ello es absolutamente falso."

T. SANDIKO.

Insiste el Sr. Perfecto en que el Sr. Sumulong no apoyo su candidatura en las pasadas elecciones, porque en el mensaje de apelación que este hizo al pueblo, no incluyo el nombre del Sr. Perfecto. Recuerdo que el Sr. Sumulong mencionó los destacados lideres del Partido Democrata, entre ellos los Sres. Claro M. Recto, Pedro Gil y el difunto senador Alegre. Si el nombre del Sr. Perfecto no ha sido incluido, sera porque no se le consideraba como "lider destacado" de la posición. Por dos periodos el Sr. Perfecto fue miembro de la Cámara de Representantes y durante su incumbencia, sus compañeros en la misma no le consideraron como su lider, ni siquiera un "assistant" lider. Si los mismos compañeros en la Cámara del Sr. Perfecto que han tenido oportunidad de conocerle y tratarle de cerca, no han visto en el méritos suficientes para ser lider, como puede pretender que el Sr. Sumulong le reconozca como tal en su mensaje de apelación al pueblo? Al Sr. Perfecto le paso lo que a las compañias teatrales. En el elenco se hacen mencionan los nombres de los protagonistas principales, y los que desempeñan papeles secundarios van incluidos en el "coro general" y el Sr. Perfecto estaba incluido en este ultimo.

Otra salida del Sr. Perfecto. Admite haber ganado en el municipio de Antipolo, pueblo natal del Sr. Sumulong, pero se queja de haber perdido en el 2.o distrito de Rizal, donde el candidato democrata a representante en dicho distrito ganó con 2,000 de mayoria. Y me pide que yo explique este fenomeno. No es ningun fenomeno este resultado, amigo Perfecto. Ello es natural en todas las contiendas electorales. Para su satisfacción, alli estan algunos ejemplos: en las elecciones pasadas fuimos derrotados en Manila no habiendo triunfado mas que 3 concejales democratas. El Sr. De la Fuente, no obstante ser candidato demócrata, ocupó el primer puesto y esto no significa que el Sr. De la Fuente haya dejado de apoyar a sus compañeros en el ticket. En las elecciones de 1919, cuando el Sr. Perfecto habia sido derrotado como candidato a concejal, tambien triunfaron tres concejales en el ticket democrata sin que de esto pueda deducirse que los compañeros triunfantes de Perfecto le hayan abandonado en las luchas electorales surgiendo cunstancias imposibles de remediar aparte de que el calibre de un candidato juega papel importante en toda contienda.

El Sr. Perfecto dice que no constituido en defensor de nadie del Sr. Confesor. Aunque el Sr. tor Confesor no necesita de la fensa de nadie porque el se tuaciones, creo que el Sr. por si solo para defender su ha rebasado los limites de la piedad al decir que el Sr. ha vuelto a "reincidir" al en contra del Sr. Perfecto su tención de registrar su partido crifo. Siguiendo esta manera razonar del Sr. Perfecto, dia ra en que no habra ningun dir un caso, puesto que no gun juez que no haya tenido na decisión revocada por la suprema.

Por ultimo, no estoy dispuesto continuar esta polemica si el Sr. Perfecto ha de valerse de su cación de enfermo para buscar

Como Leer El Caracter

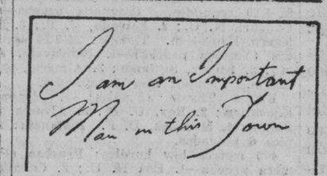

Si las letras mayusculas son muy grandes, las mismas indican una propia aprobación.

Buzon de Ideas Para la Esposa

Marcas de agua

Si el agua dejado marca en la superficie lustrada de su tocador ú otra pieza de mobiliario, remedielo de esta manera: rocie con algunas gotas de espíritu de alcanfor una tela blanda. Frote esto sobre las manchas. Déjelo permanecer por algunos minutos. Luego lustrelo con una tela seca, limpia y blanda. Es posible que sea necesaria una segunda aplicación.

LA MUJER CASERA.

COMO COMENZARON — Por PAUL E. BERDANIER

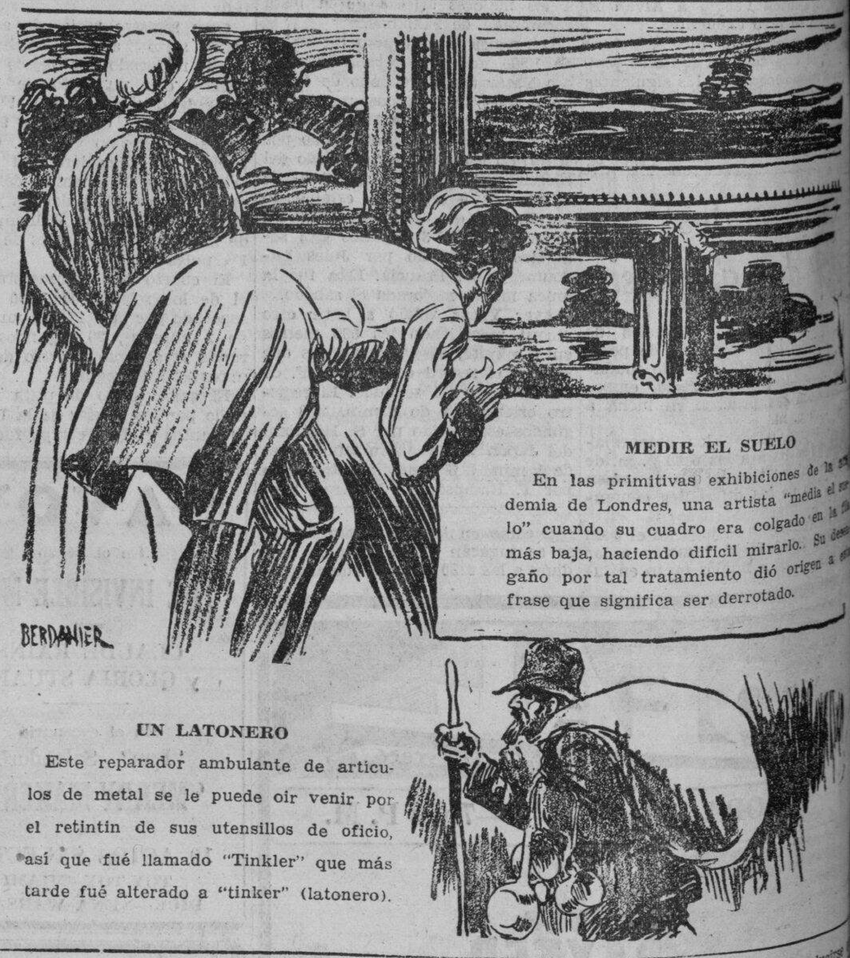

M.E.C.D. 2016

ANUNCIOS Clasificados

FINCAS

SE VENDE CASA RESIDENCIAL

—BATANGAS a media manzana desde la Avenida Rizal, una casa residencial de 2 pisos con terreno alto de 263 m. c. Altos balcon, sala, comedor, 3 habitaciones amplias, cocina, despensa, baño, retrete y azotea. Bajos sala, comedor, 3 habitaciones, cocina, baño y retrete. Garage para 2 coches. Se vende por P8,000 con condiciones de pago. C. HOSKINS & CO., Corredores de Fincas, 185 David. Telefono 2-22-16 (509) (5-feb.-34)

SE VENDE.—Un bonito chalet, 2 dormitorios en un lote de 827 m. c., en buena vecindad a unos diez minutos de la Escolta, casa y lote valen Precio P3768. P49.56 solamente. Excepcional oportunidad. Los que saben constantemente. P. O. Box 781. (31-ene.-h.n.a.)

SE VENDE.—Por un precio baratísimo un terreno en el sitio más ideal de San Juan del Monte. Razón—Apartado de correos No. 781, Manila. (5-feb.-34)

GANGA

SE VENDE.—Un terreno de 2,667 m. c. en Novaliches con casa y árboles frutales. P1,500 solamente. Razón: 743 Leparto. (5-feb.-h.n.a.)

MISCELANEA

VENTA con GRAN REDUCCION Para Febrero

	Para arriba
Cama sencilla con Bejuco..	P5.50
Sala Koop completo	25.00
Camitas para Bebe..	10.00
Cama domestica completa	25.00
Colchones de Kapok desde..	10.00

B. R. DE LEON & CO. 698 Ave. Rizal Tel. 2-18-77 (3-5-feb.-34)

MUEBLES Y EFECTOS CASEROS EN VENTA

Juego completo de muebles de Narra para Comedor. Cristaleria Vajilla y otros muebles de Narra. Tel. 2-31-75 o 506 Chan Building, Plaza Cervantes. (1 al 7-feb.-34)

¡LIQUIDACION, AVICULTORES!!

Liquidamos todas nuestras existencias de articulos de avicultura a precios increibles. Pida la lista de precios de esta liquidación y apresurese a comprar antes que se acabe.

CAMPOS RUEDA HERMANOS 2205 Azcarraga Tel. 2-39-44 (30-1-3-5-feb.-34)

GANGAS EN CRISTALERIAS

Juegos de 7 pzas. para Ensalada 1.25 a 1.95 jgo.; Juegos de 7 pzas. para Agua, 2.95 a 4.95 jgo.; Juegos de 32 pzas. para Refrescos o Bridge, 3.00 a 4.75 jgo.; Juego de 45 pzas. para Cena, verdes o 14.50 jgo.; Juego de 36 pzas. para verde solamente, 9.85 jgo.; Juegos de 9 pzas. para Servicio, con banda de oro, 9.85 jgo.; Juego de 26 pzas. con adornos realzados de color rosa, 6.25 jgo.; Juego de 53 pzas. para Servicio con banda de Platino, 21.50 jgo.; Juego de 8 pzas. para Licor, pintadas a mano, 3.50

WEINSTEIN BROTHERS 621 Rizal Ave. Al lado del Cine Fox (5 feb.-los lun.)

Visite a Van & Scotty en el

BRONX CAFE

107 Plaza Goiti Tel. 2-31-94

"APERITIVOS GRATIS"

con cada refresco que se consuma de 10 a. m. a 8 p. m. todos los dias, como sigue:

LUNES Clam Chowder
MARTES Estofado
MIERCOLES Habichuelas Lima con jamon
JUEVES Chili con Carne
VIERNES Clam Chowder
SABADO Chili con Carne

Maní fresco tostado gratis con las bebidas a todas horas.

SE NECESITA

SE NECESITAN. — Agentes y comerciantes de provincias para vender camas y colchones "RESTWELL" al contado o a plazos.

B. R. DE LEON & CO. 698 Ave. Rizal Tel. 2-18-77 (3-5-feb.-34)

PERDIDA

Se ha perdido una pulsera de oro y platino con zafiro y brillantes. Se gratificara P100 al que lo haya encontrado. No se haran preguntas. Se perdio en la Funcion Benefica del Ejercito (Army Relief Show) en la ciudad del Carnaval en o hacia el 31 de enero, 1934, entre las 9 y 12 p. m. Informen a "A. E." c/o P. O. Box 121 y obtenga su gratificacion. (5al 10 feb.-34)

AUTOMOVILES

SE VENDE BARATO. — Dos autos Buick, un Roadster y un Sedan de 7 pasajeros, en buenas condiciones, recien carenados, gomas nuevas y garantizados como nuevos. Vealos y haga su oferta al contado o a plazos. B. R. DE LEON & CO., 698 Ave. Rizal. Tel. 2-18-77. (3-5-feb.-34)

SE VENDE.—Automóvil Hudson Sedan de siete pasajeros en excelentes condiciones. También una Radiola '33. Razón: 339 Juan Luna. Tel. 4-81-82. (3-5-feb.-34)

GRANDES GANGAS

Vendemos 30 camiones WHITE, GARFORD y G. M. C. Los hay con carrocerias para carga y pasajeros Con gomas macizas y de aire. Capacidad de ¾, 1, 1½, 2 y 2½ tons. Practicamente nuevos, y funcionando a satisfacción.

Precio desde P350.—Las carrocerias por si solas valen el doble.

VENDEMOS TAMBIEN.—Rieles de 12-14 y 20 lbs. y juegos de ruedas de 24" para wagonetas. Todo en buen estado.

CAMPOS RUEDA HERMANOS Azcarraga 2205, Tel. 2-39-44 (11-ene.-jue.-sabs.-lun.-34)

AVISOS

Manila, Feb. 2, 1934.

A Quien Concierna:

El firmante por la presente anuncia su intencion de dirigir una instancia a la oficina del Tesorero de la Ciudad en o hacia el 9 de Febrero de 1934 para solicitar permiso para llevar una cantina en el local situado en la Calle Ilaya No. 609, Manila.

CALDERON'S PLACE. (2 al 8 feb.134)

Manila, 26 de Enero, 1934.

A Quien Concierna:

El firmante por la presente anuncia su intencion de dirigir una instancia a la Oficina del Ingeniero de la Ciudad en o hacia el 6 de Febrero de 1934 para solicitar permiso para instalar un motor electrico de 1 c. de f. para Fabrica de Ice Drop en el local situado en la Calle Martin Ocampo No. 451, Quiapo, Manila.

JUAN M. SERRANO. (26 al 6 feb.-34)

Manila, 30 de Enero, 1934.

A QUIEN CONCIERNA:

El firmante por la presente anuncia su intención de dirigir una instancia a la Oficina del Tesorero de la Ciudad en o hacia el 6 de Febrero, 1934, para solicitar permiso para llevar una Salon de Funeraria, clase "C" en el local situado en la Calle G. Tuason 820, distrito de Sampaloc.

SOTERO Q. DIZON. (30 al 5 feb.-34)

NOTICE

P. S. Case No. 38832

Notice is hereby given that Pedro Alonso, whose address is given as Indang, Cavite, an automobile service operator under PU denomination within the Island of Luzon, has filed an application requesting authority to increase his present equipment by the addition of three (3) automobiles (1 Plymouth touring, 1 Ford touring, 1 Chevrolet Sedan). Any person opposing the gratnting of the said authority is hereby required to file his opposition in writing with the Commission not later than February 28, 1934, on the understanding that failure to do so will be considered a waiver of action.

Manila, P. I., February 3, 1934.

ROBERTO REGALA, Public Service Commission (5-12 feb.-34)

NOTICE

P. S. Case No. 38621

Notice is hereby given that Melecio Reyes, whose address is given as Mariquina, Rizal, an automobile service operator under PU denomination within the provinces of Rizal, Cavite, Bulacan, Laguna, Tayabas, and the City of Manila, has filed an application requesting authority to increase his present equipment by the addition of two (2) automobiles CHEVROLET. Any person opposing the granting of the said authority is hereby required to file his opposition in writing with the Commission not later than February 25, 1934 on the understanding that failure to do so will be considered a waiver of action.

Manila, P. I., January 25, 1934.

ROBERTO REGALA, Secretary Public Service Commission. (29-5-feb.-34)

Pasajeros que llegan y salen

Por el Negros de Iloilo:

Isaac Lacson, Serafin Villanueva, Rep. Segundo Moscoso, Dr. Felix Mapa, Angel Macapinlac, Jesus Mata, Nicolas Mesa, Emilio de la Torre, Rufo Eurac, Fernando Conlu, Vicente Veles, Francisco Borromeo, Cornelio Consing, Marciano Borromeo, S. Montinola, Ernesto Lopez, Jose Curtin, C. Elmy, Q. Lederman, F. Lederman, P. Lederman, Jose Lederman, Guillermo Isada, A. Belando, C. Almeda, Dionisio Castillo, Pedro Maravilla, Vicente Gamboa, Bernandino Yonson, M. Alvarez, R. Vargas, K. Dindo, L. Gonzaga, B. F. Eusebio, Jesusa Vda. de Arroyo, Magdalena Gonzaga, Carlota Gonzaga, Pilar Gonzaga, Maria Gonzaga, Nicolas Mesa, Consuelo Belleza, Sra. de Jesus Mata, R. de Borromeo, Guadalupe Borromeo, Luz Brennan, Pacita Tinsay, Amparo Consing, Trinidad Jocson, Beatriz Lacson, Angeles Hormillosa, Sra. T. A. de Villanueva, Sra. T. de Junsay, Sra. Filomena de Ledesma, Barbara Isada, Anita de Montinola, Y. Montinola, V. de Gamboa, C. R. de Ibañez, C. L. Rebaton, L. Vda. de San Agustin, Remigio Marquez, Sra. de Felix Mapa, F. J. Magalona, Ambrosio Gison, T. H. Urta, D Sales, E. Rodrigo, O. Barsa, Pascual Soberano, L. Sales, V. Gito, S. Guilban, P. Poras, A. Poras, N. Ping, L. Ping, A. Hurtona, A. Biscocho, G. de la Rosa, E. Cruz, Chan Wing, Ifiginia Amponin, Rosalina Saldana, Benjamin Espinosa, Monserat Tirado, Ton Hui, Florencio Nolido, Donato Trillenes, Honofre Binoldino, Ramon Lagos, E. Mondejar, Consuelo Asturias, Ayda Hinogile, Adela Lobin, Asuncion Jamero, Petronila Fajardo, Delfin Ferraris, Nena Rindajo, Eleuterio Cruz, Carlota Jover, Clarita Deles, Juana Vda. de Angeles, Felix Gonzales, S. de Angeles, Cesar Deles, Domingo Deles, Jorga de Torre, Valentin Torre, Felicidad Vda. de Morales, Santiago Eugenio, Natividad Eugenio, Mercedes Eugenio, V. Espedera, Maria Endumila, Pacifico Tirada, Enrique Asunvilla, Francisco Suares, Jose Ruis, Roque Bulo, Ricardo Lazaro, Felix Villafrado, Marciano Marasigan, M. Lederman, P. Sanchez, Leoncio Villegas, Engracia Yulo, Angela Estrella, Serio Ner, Jesus A. Facto, Antino Aplan, Gaudencio Cabral, Feliciano Cajera, Luis Sison Filomeno Ramires, Emilia Sison, Pedro Barrios, Antonio Yusay, Leonor de Peña, M. C. Pena, Aurora Yusay, Carlos Mosquera, Pedro Morales, C. Dionco, Gregorio Ibay, H. A. Aquilino, Concepcion Gerona, Paz Escora, Clemencia Bercab, Nena Bocana, Paz Quiring, C. San Agustin, Nena de la Cruz, Jose Cadiz, Juan Garcia, J. P. Peña, R. Gombate, F. Gombate, R. Garcia, C. Poselas, V. Gustilo, Antonio Pebesao, Maria Sapaldo, S. Sopeco, Sumagay Sing, A. Quiring, P. Reyes, Justino Zambarano, Alfredo Dellas, Reymundo Mula, Terso Quedo, P. Gumban, P. de Colman, B. Langit, M. Zamora, L. Zamora, C. Esto, P. Jaras, Maria Celestino, Cornelia Duaso, C. Gusalo, Maria Uy, Lim Estos, Paz Oming, Clemencia Fermin, Pilar Huntado, Leonor Sulapana, C. Sulapana, B. M. Gizon, C. Lardal, S. de Lederman, V. Losang, C. Rotado, D. de los Santos, E. Furtibada, A. Suarez, I. Suarez, R. Yulo, R. Lozano, F. Villagracia, P. Basa, Rosalia Sison, Gonzalo Garcia, Jose Abuyan, Luis Ciles, Salvador Benedicto, Ciriaco Jayme, Elpidio Javat, Librada Ropsola, Fe Batobacal, A. D. de Ocampo, Silvestre Bautista, Ursula Piccio, R. Alinsuela, Sra. R. Alensuela, Domingo Palacios, Cornelio Tato, M. Calambes, J. de los Santos, G. Garingalao, Ruperto Casamayo, Angelina Mendoza, Soledad Ingson, L. Hortilloza, J. Aguilar, Sescobedo F. Serrano, V. Gerano, S. Delgado, N. Felinino, P. Tenza, Jose Barbose, Pelingon S. Jaro, N. Arbaneta, L. Malabon, D. Solon, E. Rodriguez, N. Dieto, O. Zamora, Lope Solon, V. Sito, J. Guillermo, Pablo Poras, T. Gachalian, Marciano Miranda, Quirino Ramos, M. de la Cruz, J. M. Ledesma, C. Ropis, Uy Chico, Po Cho, Lim Uy, Khi Din, Ong Kim, Tan Pong, P. Leng, To Kim, J. Tan, Ng Beng, Cornelio Uy, Sian Ong, Chun Sio, Antonio Techiaco, Sio Tio, Uy Sio, T. Isardas, R. Tan, Coo Chan, T. Tomoda, F. Toriyama y otros.

Por el Mayon de Iloilo: Sr. Ed Osmeña, Mr. W. J. Lamon, Miss. V. Kane, M. H. Stone, Mrs. H. Stone, Mr. Davis English, Mrs. D. English Mrs. C. L. Edwards, Mr. C. F. Harris, Mr. H. Susman, Mr. A. Stein, Mr. Crosby Richards, Dr. Domingo Elizalde, Sr. C. J. Damian Sra. L. R. Lorenzo, Sra. De Bayot e hijo Sra. M. de la Rosa e hijo, Miss E. Haslam, Mr. W. L. Lamb, Ten M. Liwanag, Sr. A. G. Olimpia, Dr. E. M. Versosa, M. de la Rosa, J. Erquiaca, Miss R. Zimmerman, Sr. V. Fragante Sr. J. C. Littig, Sra. J. C. Littig, Mr. Ogan, Mr. C. Johnston, Sr. J. Suarez, Sr. A. P. Villa, Sr. A. Tomulak Sra. A. Tomulak, Sra. J. Nolasco, Sra. S. Paterno, Mrs. J. Nolasco, Sra. S. P. Ramos, Mr. Bernardo Teves, Mr. A. Jereza, Mrs. A. Jereza, Mr. A. Fernandez, Mrs. Brink, niño R. Brink, niño J. Brink, Mr. E. Santos Sra. E. Santos e hijo, Miss Polly, Mr. L. D. Harrison, Mr. Jose Asencio, Mr. A. E. Yap, Dr. V. Gonzales, F. M. Esteban, Felix L. Severino, Sra. Felix L. Severino, Vicente Fortick, Sr. J. Vinco, Sra. J. Vinco, Mr. D. T. Gonzales, Mr. R. Montilla, Mr. Francisco Dios, Mr. Alfonso Doronilla, Mr. Salvador Benedicto, Mrs. Salvador Benedicto, Miss Magdalena Salas, Mr. E. Y. Hilado, Mrs. E. Y. Hilado, Miss Consolacion Yulo, Mr. Mariano Diaz, Mr. Felix Diaz, Mr. H. J. Teresona, Mr. Ramon Torres, Mr. John Dumas, Mrs. J. J. Ossorio, Mrs. A. G. Reid, Miss Maria Ledesma, Mr. Placido Mapa, Mrs. Placido Mapa, Mr. Carlos Revilla, Mrs. Carlos Revilla, Mr. Alejandro Rodriguez, Mr. Lazaro Magsusi, Mr. R. Montilla, Mr. Jose R. Borromeo, Dr. Vicente Gustilo, Mr. Rosendo Tiamson, Mr. Vicente Gayoso, Mr. L. L. Jalandoni, Mrs. L. L. Jalandoni, Mr. R. M. Locsin, Dr. Felix Feria, Mr. Fernando M, Basa, Mrs. E. Padilla, Mr. Basilio Medina, Mr. Teodorico Dominado, Mr. J. A. Quimpo, Mrs. J. A. Quimpo. Mr. Delfin Mahinay, Dr. Juan Benedicto, Mr Vicente Montinola, Mr. Roy Allen, Mr. G. T. Abaya, Mrs. G. T. Abaya, Miss Daniela Lacson, Mr. Jose Puey, Mr. Augusto Lopez, Dr. J. J. Mirasol, Mr. Angel Mascunana, Mr. O. Baier, Mr. Dominador Hison, Miss Blanca Lacson, Mr. Albano Hison, Mr. Jose R. Ruiz, Mr. Jose Lozada, Mr. Luis Cuaycong, Mr. Alberto Fontanilla, Mr. C. R. Cabales, Miss Teresa Cuaycong, Miss Barbara Cuaycong, Miss Anita Cuaycong, Mrs Magdalena Cuaycong, Mr. Enrique Gonzaga, Dr. A. Lizares, Miss Angelina Ledesma, Miss A. Trumpeta, Dña. Consolacion Jalandoni, Mr. E. Pirovano, Mrs. Amando Avanceña, Mr. A. Avanceña, Mrs. Eduardo Lopez, Mr. Carlos Lopez, Mr. Rafael Campos, Mr. J. J. Ossorio, Mr. E. Echaus, Mrs. E. Echaus, Mr. Yu Kong Tiong, Tan Chua, Pilar Amarte, A. de la Loria e hijo, Mrs. S. Enriquez, Yu Ong, N. Raagas, L. Alqueza, E. K. Higdon, A. Alvarez, Moro Kaulong, Mr. M. Bercedes, Mr. B. Tinio, F. Evangelista, S. Cawe, Koo Hap. Ang Wan, Sim Se, G. Piamonte, F. Petate, Encarnacion Adong, Consolacion Taril, Go Sea, Catalino Mendoza, Eduardo Espinosa, Mr. J. Barcaras, Paciencia Rames, Santos Fael, C. del Carmen, Mr. A. R. Corpus, Patricia Emilga, Emilio Espinosa, Concepcion Happy, C. Batilan, Mrs. C. Lauchengco, Mrs. L. F. Cuevas, Miss S. Densar, Amada Serna, Mr. F. M. Espino, A. Lauchengko, P. Bundar, P. Bundoc, E. Nisbalay, R. Codengco, H. L. Espina, R. Tomulak, P. Elente, V. Lumbaga, Mrs. V. Lumbaga, Mrs. L. Loewinsohn, Mr. Manuel Ledesma, Mrs. Manuel Ledesma, Mr. Hacjsofer, Mr. Alberto F. Villa, Mr. Raymundo Dizon, Mr. F. W. Brown, Mr. W. E. Smith, Mr. J. W. Ford, Mr. R. Treash, Mr. Alfredo Samson, Mr. K. Lazaro, Mrs. Tom Powell, Mr. Salvador Lacson, Mrs. Purita Lacson, Mrs. Fernando Lopez, Mrs. Vicente Arenas, Mr. Ramon Lopez, Mrs. Ramon Lopez, Miss Remedios Lopez, Mr. Julio Ledesma, Mrs. Julio Ledesma, Mr. Leandro de Locsin, Mrs. Catalina de Locsin, Miss Eva Locsin, Mr. L. C. Mesa, Mrs. L. C. Mesa, Luis de Castro, Vicente de Leon, Crisanto Arivas, Francisco Pasia, Elias Barba, Maximino Pasia, Moises Perez, Santiago Ariasla, Estanislao Anota, Felipe Cunanan, Emilio Diamante, Marcelo Constantino, Curit Peralta, Anita O. Peralta, Domingo Galindo, Buenaventura Coronel, Victor Manalo, Tiburcio Enrique, K. Ernst, Bo Hin, Pas la Pastora. Antonio Maningo, Felix Toro, Anacleta Acacedo, Fortunata, Agata Martines, Florencia Bueno, Emilia Dolar, S. F. Peñalosa, Mrs. Luisa Peñalosa, Severo Cataluña, Dolores Cataluña, Ireneo de los Baños, Matilde los Baños, Alfredo J. Cordero, Albina de la Cruz, Sotera, Petra Nicasio Escuras, Jose Palacio, Consolacion de Rivera, Pablito Rivera, P. Gutierez, Rosa Marino, Josefa Marino, Juan Magbanua, I. V. Tomada, G. C. Tauchanco, Mr. Jose Lorde, Mrs. Jose Lorde, E. Luchayco, M. R. Villanueva, Ramon M. Galindo, A. J. del Dia, Mrs. A. J. Beldia, Francisco T. Benedicto, A. Sunkayo, Fermin Flores, Florentina Flores, Tomas Estrada, Juana de la Cruz, Vicente Ysmael, Ruperto Mijares, Anita Arojado, Miss Pacita Go.

NOTAS MARITIMAS

DE ALTA MAR E INTERINSULAR

BARCOS DE ALTURA

El transpacifico PRESIDENT HARRISON arribo esta mañana de Nueva York via Havana, Cristobal, Bilbao y otros puertos, con pasajeros y cargamento.

El vapor NELLORE llegará esta tarde de Japon, Shanghai y Hongkong y saldra esta noche para Australia.

Procedente de Liverpool via Suez y Singapore, el vapor TEUCER arribará el dia 9, trayendo cargamento.

Ayer arribo al puerto el vapor LAGANBANK procedente de china. Sera despachado mañana para Nueva York, Boston y Baltimore via Mindanao y Java.

El vapor RAMSES arribara el dia 10 procedente de Japon y China, trayendo pasajeros y cargamento.

BARCOS DE CABOTAJE

El vapor KOLAMBUGAN llegará este dia de Cebu y Kolambugan, trayendo pasajeros y cargamento.

Este dia arribara el vapor PANAY procendente de Cebu, Misamis e Iligan, con pasajeros y cargamento.

El vapor CAPITAN LUIS es esperado mañana de Rio Guinobatan, Masbate, Bulan, Magallanes, Sorsogon y Casiguran.

El vapor PERLA arribara este dia de Bulan, Naga, Daet, Nato, Paracale y Mambulao.

Con rumbo a Magarin, Coron, Culion, Cuyo, San Jose de Buenavista y otros puertos, el vapor Polillo levará anclas esta tarde.

UNITED STATES OF AMERICA
THE GOVERNMENT OF THE PHILIPPINE ISLANDS
MANILA

BEFORE THE PUBLIC SERVICE COMMISSION

AGUSTIN O. CASEÑAS and AGUSAN-SURIGAO BUS CO., Applicants

Application for the approval of the sale and transfer of the auto-truck business of the former in favor of the latter.

Case No. 38489

ORDER

Pursuant to the provisions of subsection (h) of section 16 of Act No. 3108, as amended, Agustin O. Caseñas (applicant-vendor) and Agusan-Surigao Bus Co. (applicant-vendee) have filed with this Commission an application for the approval of the sale and transfer of the auto-truck business of the former in favor of the latter together with all the rights and privileges acquired by the vendor under the certificate of public convenience issued in Case No. 35599, covering the operation of an auto-truck service in the line Carmen-Nasipit and Butuan-Santiago, and some of the hours on the line Butuan-Nasipit authorized him in Cases Nos. 28541 and 31194, including in the said sale four (4) auto-trucks (3 Chevrolets and 1 Ford), in consideration of the sum of Seven Thousand Five Hundred Pesos P7,500.00).

After due consideration, the Commission believes that the sale and transfer above mentioned may be, and the same is hereby provisionally approved, without prejudice to considering any protest that may be filed against the same on or before February 28, 1934, and on the understanding that the transferee, Agusan-Surigao Bus Co. assumes the responsibility in the operation of the said auto-truck business in accordance with the conditions of the certificates of public convenience issued in Cases Nos. 35599, 28541, and 31194.

The applicants are hereby ordered to publish this order twice in either "The Tribune" or in the "La Vanguardia", at least fifteen (15) days prior to February 28, 1934, and to submit to this Commission not later than the same date the affidavit of the manager of the newspaper wherein this order has been published as evidence of such publication. The applicant-vendor, Agustin O. Caseñas, is hereby required to submit to this Commission, not later than February 28, 1934, a statement of his capital investment accomplished in the form herewith attached. Failure to comply with any requirement provided in this order will be sufficient ground for the immediate dismissal of this case and the withdrawal of the provisional authority herein granted.

Upon the expiration of the time fixed to file any protest, bring this case up anew for final determination.

This order takes effect on the date hereof.

Entered, Manila, January 26 1934.

FELICIANO OCAMPO
(Judge, Court of First Instance)
Associate Commissioner.

H-asl

Copies Furnished:
Mr. Agustin O. Caseñas, Agusan-Surigao Bus Co., c/o Atty. Jose J. Roy, De los Reyes Building, Manila.
District Engineer, Agusan
Case No. 35599

Certified Correct:
ERNESTO A. ALCALA
Assistant Secretary
Public Service Commission
(3-5 Feb.—34)

UNITED STATES OF AMERICA
GOVERNMENT OF THE PHILIPPINE ISLANDS
MANILA

BEFORE THE PUBLIC SERVICE COMMISSION

JESUS V. LAGDAMEO, Sr., Applicant

Operation of a TH service

Case No. 38533

ORDER

Pursuant to the provisions of subsection (i) of section 15 of Act No. 3108 (The Public Service Commission Act), as amended, Jesus V. Lagdameo, Sr., Gumaca, Tayabas, filed with this Commission on January 10, 1934 an application for authority to operate a TH service from Gumaca, Tayabas to any point in Luzon.

The said application is hereby set for hearing on February 26, 1934, at 9:00 a. m., at the offices of this Commission, 86 Sta. Potenciana, Intramuros Manila, and all persons opposing the approval of the same should file written protests with this Commission on or before the above date and appear at the hearing with such evidence as may be deemed proper in the premises.

The applicant is hereby ordered to appear either personally or thru a duly authorized representative at the hearing to show that the approval of said application will promote the public interests in a proper and suitable manner as required by law.

The applicant is also required to publish this order two times, at least 10 days prior to the date of hearing, in the newspaper LA VANGUARDIA of the city of Manila, and to submit at the hearing the affidavit of the publisher of the said newspaper as proof of such publication.

The applicant is warned that no motion for continuance or for the taking of depositions will be acted upon unless the motion is accompanied by proof that the operators affected by this application have been notified in the manner above provided, and that failure to comply with any of the requirements of this Order will be sufficient ground for the dismissal of this application.

Entered, Manila, January 25, 1934.

FELICIANO OCAMPO
(Judge, Court of 1st Instance)
Associate Commissioner

Certified Correct:
(Sgd.) ANTONIO ASPILLERA,
Deputy Secretary
Public Service Commission.
(3-5-feb.-34)

Precios en el mercado de Manila

De Mañeru & Co., Inc.

Lunes, 5 de Febrero de 1934

COPRA — Precio por 100 K.

Corriente	P2.90—	P3.00
Buen Corriente	3.50—	3.60
Semi-resecado	3.80—	3.90
Resecado	4.00—	4.10

ABACA: Precio por pico

Grade		
AB	P15.00—	
CD	13.25—	
E	11.50—	
F	10.00—	
G	5.50—	5.75
H	5.25—	
I	7.25—	
J-1	6.00—	6.25
S-2	7.00—	7.25
S-3	6.00—	6.25
AS – J-2	5.25—	5.50
K	5.00—	5.25
L-1	4.25—	
L-2	4.00—	
M-1	4.00—	
M-2	3.75—	4.00
DL	3.50—	3.75
DM	3.00—	3.25

Precio por fardo

Ovillo 1	8.25—	
" 2	7.25	
" 3	5.50—	
Damage 1	10.00	
" 2	9.00	
" 3	6.50—	
" 4	5.00—	
Tow 1	6.00—	
" 2	5.25	
" 3	4.50—	
Canton No. 1	6.50—	
" 2	6.00—	
" 3	5.50—	
" 4	4.75	
Manila Maguey No. 1...		
" 2...	4.50—	
" 3...	3.25—	
" 4...	3.00—	
Surtido	3.25—	

OBSERVACIONES

Mercado de Copra—Quieto.
Id. de Abaca—Muy flojo.
Id. de O. T. Y.—Quieto
Id. de Canton—Quieto
Id. de Maguey—Quieto

PRECIOS DE LA CARNE

Febrero 5

Segun la oficina de comercio e industria los precios de la carne este dia fueron los siguientes:

Cerdo, primera P0.50—P0.55; segunda P0.40—P0.45; carne nativa primera P0.60—P0.70; segunda P0.50—P0.55; tercera P0.40—P0.45.

Carne importada: primera P0.70 P0.80 segunda P0.60—P0.70; tercera P0.50—P0.60.

PRECIOS DEL AZUCAR

Febrero 5

El centrifugado de exportacion de Manila P7.60-P7.65; exportacion de Iloilo P7.60-P7.65.

EXISTENCIA DE GANADO

Febrero 3

Dia anterior	167
Arribos	205
Sacrificados	149
Muertos	Ninguno
Reexpedidos	Ninguno
Restan	223

Febrero 4

Dia anterior	223
Arribos	38
Sacrificados	80
Muertos	Ninguno
Reexpedidos	Ninguno
Restan	181

VALORES Y ACCIONES

LUNES, 5 DE FEBRERO, 1934

DE FRANCISCO REYES

Plaza Moraga, No. 20. Telefonos 22013 y 23449.

Lunes, 5 de Febrero de 1934

ACCIONES	Vendedores	Compradores	
MINAS:			
Antamok	.57	.55½	—
Atok Gold	.10½	.09½	—
Baguio Gold Mining Co.	.39	.37½	—
Balatoc Mining Company	30.00	.29½	—
Benguet Consolidated Mining	27.50	26.50	—
Benguet Exploration Company	.24½	.23½	—
Big Wedge	.16½	.15½	—
Equitable	.10	.09	—
Gold Creek	3.50	3.20	—
Gold River	.31	.29½	—
Ipo	.25	2.80	—
Itogon	4.50	4.10	—
Suyoc	.75	.71	—

DEL MANILA STOCK EXCHANGE

Lunes. 5 de Febrero de 1934

MINAS				
Ambassador	.08 V	.05½	—	—
Antamok G.M.C.	.57 V	.56	—	—
Atok Central	—	.11	—	—
Atok Gold Ex.	.10 V	.09	—	—
Baguio Gold M. C.	.38½V	.37½	—	—
Balatoc M. C.	30.00V	—	29.50	—
Benguet Consol.	27.00V	26.50	—	—
Benguet Ex. Syn.	.24½ V	—	—	—
Benguet Gold.	—	.09	—	—
Big Wedge M. C.	.16½V	.15	.15½	—
Demonstration	.10 V	.09	—	—
Equitable Ex. Co.	.10 V	—	—	—
Fortuna G. M. C.	.11 V	—	—	—
Gold Coin M. C.	95.00 V	—	—	—
Gold Creek M. C.	3.45V	3.25	3.25	3.38
Golden Ea. M. G.	.90 V	.80	.85	—
Gold River M. C.	.31 V	.30	.30½	.30½
Goldwave Ex. Co.	.10 V	—	—	—
Ipo Gold Ms. In.	3.00 V	2.80	2.80	2.95
Itogon Mg. Co.	4.20 V	4.10	—	—
Madaymon M. E.	—	—	—	—
Midas Gold M. C.	3.50 V	—	—	—
Mindoro G. M. C.	.28 V	—	—	—
Mineral Resour.	.11 V	—	—	—
Padcal Mines	3.00 V	—	—	—
Panique Mines	—	—	—	—
Philip. Chromite	.10 V	—	—	—
Placer Operating	5.50 V	—	—	—
Prosperity Placer	1.75 V	—	—	—
Salacot Mg. Co.	.14 V	.13	.14	.13½
Shevlin G. M. C.	4.75V	4.10	—	—
Southern Cross	.52 V	.48	—	—
States Gr. M. C.	.10 V	—	—	—
Suyoc Consol.	.74 V	.71	.73	—
Suyoc Mines	—	—	—	—
United Paracale	.18½V	.75	.18	.18
Universal Explo.	.11 V	—	—	—
Virac Explo.	—	.20	—	—
Zamboanga M. E.	.16 V	.14½	—	—

TOTAL DE ACCIONES VENDIDAS

69,100

VALOR APROXIMADO

P33,130

BANCOS:				
Bank of the P. I.	98.00V	95.00	95.00	—
Chartered Bank	£15-27/32	—	—	—
China Bank	—	55.00	—	—
Hongkong Bank (Hk.)	—	—	—	—
Do. (Londres)	—	—	£132½	
Peoples Bank	—	—	—	
AZUCAR				
Bacolod-Murcia	—	9.50	—	
Bogo-Medellin Co.	15.00 V	—	—	
Calamba Sugar (Com.)	—	—	—	
Calamba S. (7% Pref.)	—	—	—	
Cebu Sugar Co.	20.00 V	—	—	
Central Azucarera Bais	—	530	—	
Cent. Azur. La Carlota	—	—	—	
Central Azuc. Tarlac	—	115	—	
Central Luzon Mil. Co.	—	100	—	
Hawaiian-Philip. Co.	20.00	—	—	
Isabela Sugar Co.	—	—	—	
Kabankalan Sugar Co.	—	—	—	
La Carlota	—	—	—	
Lopez Sugar Cent. Co.	—	—	—	
Luzon Sug. Cent. Co.	20.00 V	—	—	
Malabon Sugar Co.	—	—	—	
Mt. Arayat Sugar Co.	—	40.00	—	
North Negros Sugar Co.	—	—	—	
Nva. Ecija Sugar Mills	—	—	—	
Pamp. Sug. Dev. Co.	—	87.00	—	
Pilar Sugar Central	135-V	115	—	
San Carlos Milling Co.	—	—	—	
Talisay-Silay Mill. Co.	—	11.50	—	
Victoria Mil. Co. (Ord.)	—	100	—	
Do. Mil. Co. (9% Pref.)	—	—	—	
COMERCIAL & INDUSTRIAL				
Anakan Lumber Co.	—	—	—	
Insular Drug Co.	8.50 V	—	—	
El Hogar 7%	—	—	—	
La Urbana Lb. "C" 7%	—	—	—	
Metro. Theater "A"	60.00 V	—	—	
Metro. Theater "B"	—	—	—	
Peoples Mort. "A"	—	—	5.75 N	
Do. Do. "B"	—	—	5.75 N	
Do. Do. 7½% (Pref.)	—	17.50	—	
Philippine Education (Ord.)	—	—	—	
Do. Do. (Pref.)	40.00 V	—	—	
Philippine Int. Corp.	70.00 V	—	—	
San Miguel Brewery	—	134	—	
Heacock's (Ord.)	150 V	—	—	
COCONUTS				
Visayan Electric	—	—	—	
Christensen Plt. (Com.)	—	—	—	
Christensen Plt. (Pre.)	—	—	—	
Pamplona Plt. Co. Inc.	60 V	—	—	
Polo Coconut Plt. Inc.	400 V	—	—	

BONOS

Asturias Sugar Central	8% 100	—	1000	—
Azucarrera de Bais	8%	—	—	—
Azucarera de Tarlac	8%	—	—	—
La Carlota	8%	—	1000	—
Manila Electric	6%	—	—	$950 N
North Negros	8%	—	—	—
Pilar Sugar	8%	—	—	—
Polo Plantation	10%	—	—	1000 N
University Building		—	—	100 N

SEGUROS

Filipinas	—	$600	—	—
Insular Life	—	850	—	—
Philip. Guaranty	—	850	—	—
Union of Canton	—	$575	—	

CAMBIOS DEL BANCO DE LAS ISLAS

Lunes, 5 de Febrero de 1934

Bar., Bilbao y Madrid	A la vista	133.25
España Provincias	A la vista	133.75
España Pueblos	A la vista	134.25
Londres	A la vista	23–11/16
Londres	G.T.	23⅝
N. Y. y S. Francisco	A la vista	201.00
N. Y. y S. Francisco	G.T.	201.50
Amoy	G.T.	68.75
Amsterdam	G.T.	74⅜
Amberes	G.T.	209.50
Bangkok	G.T.	104.50
Batavia	G.T.	73⅞
Bombay	G.T.	130.75
Hamburgo	G.T.	125.75
Hongkong	G.T.	76.00
Kobe	G.T.	60.00
Milan	G.T.	570.00
Paris	G.T.	770.00
Peiping y Tientsin	G.T.	69.50
Saigon	G.T.	130.75
Shanghai	G.T.	68.75
Singapur	G.T.	119.25
Sidney	G.T.	28⅞
Vancouver	G.T.	207.25
Wellington	G.T.	28¾
Zurich	G.T.	154.50
TIPO DE COMPRA		
Barcelona	A la vista	127.75
Kobe	60 d/s L/C	57.75
Londres	A la vista	24–13/16
Londres	60 d/s L/C	25–1/16
N. Y. y S. Francisco	A la vista	199.75
N. Y. y S. Francisco	60 d/s L/C	198.25
TIPO DE COMPRA:		
Nueva York	G.T.	493.75
Londres	G.T.	494.75
ORO EN BARRA:		
Nueva York	1 Oz.	35.00
Londres	1 Oz.	Unquoted
PLATA EN BARRA:		
Nueva York	1 Oz.	0.44½
Londres	1 Oz.	19–15/16

CAMBIOS DE MIGUEL PUJALTE

Lunes, 5 de Febrero de 1934

[illegible]		
Londres	19–15/16	19–15/16
Nueva York	44⅛	
LONDRES—Teleg.	1/11¾	P10.1053
a la vista	1/11¾	10.1053
N. York—Teleg.	1% pr.	
a la vista	¾% pr.	
FRANCIA—Teleg.	7.65	
a la vista	do.	
ESPAÑA—Teleg.	133¼	
a la vista	133¼	
Provincias	133¼	

HONGKONG	76–5/16
SINGAPUR	118½
SHANGHAI	68¾
INDIA	130⅝
JAVA	75½
DOLLARS ESPAÑA	7.67
LIBRAS NUEVA YORK	493½
LIBRAS ESPAÑA	38.03
FRANCOS LONDRES	78.31
PESETAS NUEVA YORK	13.05
JAPON	60⅝
AMOY	68¾

BANCO NACIONAL

Lunes, 5 de Febrero de 1934

Nueva York	G.T.	¾% pr.
Nueva York	A la vista	½% pr.
Londres	G.T.	1/11⅝
Londres	A la vista	1/11-11/16
Amsterdam	G.T.	75
Berna	G.T.	155½
Milan	G.T.	575
Paris	G.T.	770
Madrid	G.T.	133¼
Singapur	G.T.	119⅝
Japon	G.T.	60¾
Shanghai	G.T.	69
Hongkong	G.T.	76¼
India	G.T.	130⅛
Java	G.T.	74⅞
Para retirar letras de cambio sobre E.U.:		
A la vista		1¼% pr.
G. T.		1¾% pr.
Plata, Londres, Al Contado		19–15/16
Plata, Londres, Remision		19–15/16
Plata, Nueva York		44⅛
Descuento del Banco de Inglaterra		2%
Plata en Barra:		
Nueva York, Londres		4.92
Londres, Nueva York		4.94¾

BANCO DE LAS ISLAS FILIPINAS

En virtud de lo dispuesto en el Art. XXXV de los Estatutos de este Banco, la Junta General Ordinaria de sus Accionistas tendrá lugar el Martes, 13 de Febrero de 1934, a las 4 de la tarde, en el salón de sesiones de la Institución, Plaza de Cervantes No. 10, Manila.

RAFAEL MORENO, Secretario. (29-5-12-feb.-34)

Se Vende.—Un Cupe Packard convertible, modelo reciente, muy poco usado, pintado gris con dibujo negro, el mas elegante cupe en Filipinas. Precio: P2,500. Manila Electric Rubber Co. 648 Ave. Rizal, Tel. 2-61-32. (31 al 8 feb.-34)

AVISO DE TRASLADO

El consultorio médico-quirúrgico del

Dr. C. Surla

se ha trasladado en la calle P. Gomez No. 434, cerca de la calle Carriedo y de "El Barato."

Consultas: De 3:00 a 6:00 p. m. Telefono: 2-50-17

FLORENCIO GONZALEZ DIEZ E HIJOS

Administradores de Fincas

Garantizamos el pago de los alquileres y adelantamos dinero sobre los mismos.

Apoderamientos — Representaciones

P. O. Box 1439 — 130 LEGARDA — Telefono 23421

UN EJERCITO DE PROBABLES COMPRADORES

leera su mensaje de ventas todos los dias en la Página de Anuncios Clasificados del

MANILA BULLETIN

Evangelista y Raon

Tel. 2-11-02

LLOYD TRIESTINO

Viajes de Hongkong a TRIESTE, VENECIA y FIUME via Singapur, Colombo, Bombay, Suez y Brindisi.

DE MANILA A EUROPA EN 24 DIAS!!!

1.a Clase £94; 2.a £63; 2.a Econ. £42

"CONTE ROSSO" .. .. sale de Hongkong Feb. 11
"CONTE VERDE" .. .. sale de Hongkong Marzo 16

Smith Bell & Co., Ltd. Agentes Hongkong Bank Bldg. Tel. 2-31-31

YNCHAUSTI STEAMSHIP COMPANY

Vapor "BISAYAS" • • • Saldra para Iloilo todos los domingos, a las 7 a. m.

Vapor "SORSOGON" • • Saldra para Cebu, Zamboanga, Jolo y Davao el Feb. 17, a las 4 p. m.

Vapor "VIZCAYA" • • • Saldra para Cebu, Zamboanga y Davao el Feb. 10, a las 4 p. m.

Vapor "VENUS" • • • • • Saldra todos los Miercoles, a las 6 p. m. para Pulupandan e Iloilo.

PARA CARGA Y PASAJE

801 Muelle de la Industria
Teléfono No. 2-27-92
P. O. Box 121

YNCHAUSTI Y COMPAÑIA

I.E.C.D. 2016

La administracion combatira el impuesto al aceite

El Secretario Dern formula una protesta energica al Comite

Afirma que la medida significaria la destrucción de la industria del coco en Filipinas

(De la "Associated Press")

Washington, febrero 4.—Al parecer la administración ha decidido oponerse directamente al comité de la cámara en la cuestión de establecer un impuesto de sisa sobre el aceite de coco.

Después de haber el comité de la cámara acordado mantener la proposición del impuesto en el bill y someterlo a discusión en la cámara, el Secretario de Guerra Dern, que probablemente está en íntimo contacto con la administración, y que oficialmente representa al Departamento que tiene a Filipinas bajo su jurisdicción, ha formulado una protesta enérgica contra la medida propuesta.

Dern ha afirmado que tal paso sería destructor para la industria cocotera de Filipinas. Recalcó ante el comité que los productos filipinos habían entrado libres de derechos en los Estados Unidos desde 1913 y establecer un impuesto sobre el aceite de coco, actualmente, sería matar la industria y causar dificultades en el comercio entre Filipinas y América.

El Secretario de Guerra dijo que el impuesto dejaría a muchas personas sin trabajo, disminuyendo de este modo el poder de compra de los filipinos. La pérdida resultante del comercio americano y el cercenamiento necesario de las importaciones de aceite de coco desbaratarían el propósito de la ley, que es la recaudación de rentas, dijo.

El Secretario de Guerra actuaba en parte en nombre del gobernador general Frank Murphy, de Filipinas, que había enviado una protesta detallada contra la acción del comité, interesándose grandemente por la suerte de Filipinas. El comité convino en que había obrado precipitadamente cuando se votó la ley por 16 contra 5 votos, la semana pasada, y decidió reconsiderar el asunto en vista de la multitud de protestas recibidas.

El representante Shallenberger, demócrata, de Nebraska, patrocinador de la medida, insistió, sin embargo, en haber recibido el mismo número de felicitaciones y protestas.

Gracias A Dios!..

(Continuación de la pág. 1)

ducta irreflexiva y hasta insensata.

"Mientras los "antis" de Filipinas celebran el nuevo cambio de frente del Presidente Quezon como un nuevo triunfo político, los "pros" nos contentamos con sonreir y bendecir el momento de que la Ley Hare-Hawes-Cutting se haya salvado y con ella la independencia de Filipinas.

"Después de todo, la ley no era tan fundamentalmente mala, como pretendían hacernos creer aquí sus irreductibles opositores. El plan concebido en la ley para llegar a la independencia es algo más conservador que el del Bill King, pero en la práctica se vería que con ese plan quizá tendríamos motivos de agradecer a América el permitirnos algún tiempo para el reajuste de nuestras condiciones políticas y económicas al nuevo estado de cosas que surgiría con la independencia.

"Me he contado siempre entre los radicales en materia de independencia y por lo mismo era de opinión que se acepte la primera oferta que el Congreso nos ha hecho, sean cuales fuesen las condiciones. Nosotros no estamos en posición de dictar las condiciones sino de aceptarlas y para mi cualquiera evasiva por nuestra parte de aceptar la independencia podría malograrla en perjuicio nuestro y de nuestros descendientes.

"La realidad drástica en Estados Unidos ha convencido finalmente al Presidente Quezon que no debía continuar asumiendo una actitud retadora e inconveniente. Es ahora más conciliador y menos altanero. Creemos que así se va por el buen camino y solo sentimos que haya perdido tiempo y dinero en darse cuenta de que así debía haber obrado desde un principio.

"No se gana nada con perder la perspectiva de la realidad. Somos una dependencia de los Estados Unidos y por más que su gobierno sea de lo más justo y liberal no siempre podemos obtener en condiciones ideales nuestras demandas y pretensiones si han de estar en pugna con los intereses del pueblo americano.

"Si los "antis" quieren reclamar como victoria del Presidente Quezon el que el Presidente de Estados Unidos le permita entenderse con los *leaders* del Congreso a quienes ha antagonizado, para que éstos puedan oir las enmiendas que aquel quisiera proponerles, enhorabuena. Nadie les envidia esa victoria. Para nosotros lo fundamental era que se aceptara la independencia que nos traía la Ley Hare-Hawes-Cutting y si el Presidente Quezon está dispuesto a aceptar la ley, los detalles que él quisiera introducir en la misma no son de capital importancia. Ya le hemos dicho: nosotros aceptaríamos la independencia, aún cuando no nos fuese ofrecida en bandeja de plata sino en vasija de barro.

"No siempre podemos obtener lo mejor que deseamos y de la manera que lo deseamos. La realidad impone límites a veces groseros a los ideales. Pero tal es la condición humana y como decía Mabini "los que vivimos en el mundo tenemos que pasar por todos los inconvenientes del mundo."

"Pero no conviene hinchar la importancia que tiene la entrevista que el Presidente Roosevelt ha prometido celebrar con los *leaders* del Congreso. Esto no significa gran cosa en realidad, pues no es más sino que el Presidente quiere oir y cerciorarse de los *leaders* del Congreso lo que tienen que decir respecto a las objeciones presentadas por el Presidente Quezon contra la ley.

"Si el Presidente Quezon, como esperamos, baja sus humos y logra convencer a los *leaders* del Congreso que ciertas disposiciones de la ley son defectuosas o dañosas a los filipinos, quizá obtenga algo. Pero si continua con sus arrogancias y altanerías como las que solía decir en Filipinas, nos tememos mucho que los congresistas que asistan a la tabla redonda le digan con toda clase de cortesías: Nones.

"Hay que dejar a un lado niñadas de mala ley y jugar limpio en materia de tanta monta como es la cuestión de la independencia. Si el Presidente Quezon desea realmente la independencia, que no ponga trabas a su realización; si no la quiere, que lo diga con franqueza para que todo el mundo sepa a qué atenerse. Pero mientras su actitud es la de si quiere y no quiere, nadie le comprenderá y le desertará aun la misma gente que todavía retiene a su lado.

"Hay algunos, afortundamente pocos, que han seguido al Presidente Quezon, juzgando por sus actitudes, que es como uno de ellos, que no cree en la independencia. ¡Qué desengaño para esta gente, si el Presidente Quezon consigue del Congreso algunas enmiendas y, a causa de ello, se decide aceptar la ley!

"No tenemos que esperar mucho para saber el término de las gestiones de la Misión Quezon. En Manila los "antis" se regocijan del acontecimiento de la mesa redonda que ellos reputan como un triunfo diplomático de la misión, y que nosotros celebramos de todas veras porque, con ello, acabarán por fin las controversias sobre la ley mediante su aceptación por todos, salvándose el puntillo de honor o de amor propio de los "antis" con unas apostillas a la ley, si logran que las mismas sean aceptadas por el Congreso."

Daran funciones aqui

Artistas que llegaron esta mañana a bordo del "President Harrison" para una estancia de dos semanas en Manila. Las funciones de la compañia se haran en el Teatro Metropolitano, comenzando mañana. Los que aparecen en la fotografia son: Misses V. Amazar, K. Apgar, S. Bursk, D. Bernstein, C. Crane, H. Farland, L. Lambert, E. Stockton, C. Siegrist, L. Taylor, R. Town; y Messrs. Henry Bellit, empresario; R. Rhodes, baritono; A. Weiser y W. Moran, comediantes; E. Conrad, R. Flatley, J. Haas, director de bailes, C. Lapham y R. Grimm.

La Apelación..

(Continuación de la pág. 1)

menos 150,000 toneladas cortas. Una cuota de 1,000,000 de toneladas, como la que se propone actualmente, daría un excedente en la cosecha pendiente de 250,000 toneladas cortas. Si el aumento en las plantaciones para el año agrícola de 1934-1935 continua sin restriccion voluntaria u obligatoria, la produccion puede alcanzar 1,800,000 toneladas. Una condicion semejante no se puede remediar más que por una limitacion drástica que perjudicaría gravemente a todos los interesados, desde el colono más humilde hasta el fabricante más importante, y afectaría hondamente a toda la comunidad. La situacion viene a constituir una emergencia publica.

Con el fin de precaver graves consecuencias, el Gobernador General ha pedido que los hacenderos y fabricantes cooperen voluntariamente para evitar todo aumento adicional de la produccion y molienda de caña de azucar. A este efecto, los fabricantes azucareros y sociedades de hacenderos de Filipinas resuelven y convienen por la presente en limitar la produccion y molienda total de caña de azucar durante el año de 1934-1935 a la de la época actual de 1933-1934, mediante la adopcion y cumplimiento de las siguientes medidas:

1. Abstenerse de todo aumento (en las plantaciones) de las superficies sembradas durante la época presente de 1933-1934.

2. Abstenerse de todo aumento en el uso de abonos en terrenos que están actualmente bajo cultivo, salvo lo que fuese necesario para igualar cualquiera rebaja de las superficies sembradas.

3. Abstenerse de entregar o aceptar caña en las centrales cuando resultaría en la produccion por cualquier hacendero de mas azucar de la que produjo en 1933-1934.

4. Abstenerse de usar o disponer de cualquier excedente de caña dulce para fines que no sean distintos de la produccion de azucar centrifugado.

Los proprietarios de molinos y las asociaciones de plantadores notificarán al Gobernador General todos los casos en que los molenderos individuales o los plantadores dejen de adaptarse a este plan bien sea por ignorancia o por cualquier otra causa.

Los funcionarios y representantes de las asociaciones de plantadores que hayan aprobado esta resolucion convocarán sin demora sus respectivas asociaciones a fin de explicarlas el precedente plan y obtener su cooperacion.

Murphy habla a los azucareros

"Vuestro gobierno ha tomado la iniciativa en este asunto no tan solo para defender a los plantadores o a las centrales en particular. Ni su propósito es defender siquiera principalmente la industria azucarera del país. El gobierno de forma democrática, si ha de cumplir sus verdaderos fines, debe velar por el bienestar de todo el pueblo en general y es el bienestar de todo el pueblo lo que buscamos al plantearos este asunto".

Este fué uno de los párrafos salientes del discurso pronunciado esta mañana por el gobernador general Murphy ante la conferencia de azucareros convocada por él en el Manila Hotel, al apelar ante estos para que se mantenga la actual producción azucarera de estas islas en su 'status quo' y se evite todo ulterior aumento en la producción con el fin de salvar a estas islas de las desastrosas consecuencias que acarrea un exceso de producción.

Prominentes azucareros acuden a la reunión

Prominentes centralistas, plantadores y demás interesados en la industria azucarera que sumarían unos 200 acudieron puntuales a la convocatoria del gobernador general Murphy y acogieron con beneplácito su plan de defensa de la industria azucarera de estas islas. En la conferencia de esta mañana también estuvieron todos los miembros del gabinete, con excepción del Secretario Abeto.

La conferencia fué declarada abierta a las diez y cuarto de esta mañana por el secretario interino Vargas del departamento de agricultura y comercio quien inmediatamente presentó al gobernador general Murphy para hablar ante los concurrentes.

Después de agradecer a todos los presentes por su pronta respuesta a su invitación para que viniesen a Manila para tratar del problema del azúcar el gobernador general Murphy al comenzar su discurso esta mañana hizo referencia de la crisis aguda que están pasando varios países productores de azucar debido a su exceso de producción. Casi todas las naciones, dijo, están encontrando serias dificultades debido a esta sobre-producción, al extremo de que trece de ellas se han visto en la necesidad de limitar su producción. El único país que no ha sufrido ningun corte ni límite hasta ahora en la cantidad de azúcar que cosecha, es Filipinas.

Teme consecuencias del exceso de producción

El gobernador Murphy pasó luego a relatar cómo Filipinas ha estado gradualmente aumentando su producción azucarera. En 1919, la cantidad de exportación de azúcar de Filipinas solo llegaba a 80,000 toneladas y hoy esta cantidad llega a 1,200,000 toneladas. Declaró que si no se toma ninguna medida tendente a remediar esta situación, no tardará el día en que Filipinas se encuentre en una situación apurada debido a un exceso en su producción. "A este fin" declaró, "queremos presentar un plan sano y justo y no uno preparado descuidadamente o de modo indiferente. Queremos esbozar un plan y un programa de acción y esta reunión es el primer paso tendente a la realización de este objetivo.

"¿Cuál es el interés del gobierno en este asunto?" continuó el gobernador Murphy. "Vuestro gobierno podría mostrarse indiferente frente a esta situación, pero no debe hacerlo. Vuestro gobierno está aquí sencillamente para tomar el caudillaje en la formación de un plan de acción y en convertir ese plan en realidad. Vuestro gobierno participa en este asunto no precisamente para defender los intereses de los plantadores o de las centrales exclusivamente. Me aventuro a decir que ni siquiera está aquí para defender principalmente la industra azucarera de estas islas. El gobierno, si ha de tener forma verdaderamente democrática, debe velar por el bienestar de todo el pueblo en general y el objetivo de este plan es buscar el bienestar de todo el pueblo de Filipinas.

Pide la cooperación unida de todos

"A este fin, debe haber un esfuerzo unido y concertado y solo el gobierno puede conseguir esa cooperación unida de todos".

El gobernador pasó luego a exponer el objetivo de aquella conferencia. Dijo:

"¿Qué es lo que tratamos de hacer? Esta no es ocasión para tear discordias, para pro grandes asuntos controvertibl grandes cosas no se realizan mente. El objetivo de esta no es para tratar de motivos tas sino de buscar lo que es para el pueblo de estas islas".

Murphy expone su plan a la asamblea

El gobernador general recalcó este plan será completamente tario de parte de todos, pero al mo tiempo todos deben reunir y corage para hacer frente al blema. Antes de terminar el nador presentó su plan como

"1.o No debe haber ningun mento en el area sembrada de car durante la presente 1933-34;

2.o No debe haber ningun to en el empleo de fertilizantes pueda inutilizar el fin que se gue;

3.o No debe aceptarse ningun trega a las centrales que pueda lugar a que un plantador exceda su producción de 1933-34."

Dan Empuje..

(Continuación de la pág. 1)

donde se hallan. El orador habló tambien de la campaña del proteccionismo economico emprendida por la Camara de Comercio de las Islas Filipinas.

En nombre de la compañia, el Sr. Francisco Ortigas, actual presidente interino de la casa, habló de la obra importante de los agentes de seguros en el desarrollo y desenvolvimiento de la compañia. Declaro que la convencion anual de los agentes, ayudaria a elevar el 'standard" de la profesion.

El discurso pronunciado por el Sr. Antonio Ramos, comisionado interino de seguros, verso sobre lo que el anterior gobernador general D. Davis, dijo del agente de seguros en el sentido de que el agente ocupa hasta cierta extension, la posicion de un consejero legal del publico y debe ser una persona de la mas alta integridad en contacto con toda clase de personas, incluyendo a niños y mujeres que no entienden del negocio de seguros y a quienes la ley debe proteger contra solicitantes poco escrupulosos.

El Sr. Dominador B. Ambrosio, segundo agente general de seguros de la casa, habló de las diferentes condiciones de los agentes de seguros en otras partes del mundo. Dijo que los agentes de China, sobresalen por su practica al ahorro y abnegacion al trabajo, pudiendo con el tiempo ser participes del negocio, mientras que los agentes de seguros del Japon se caracterizan por su proteccionismo economico en ayudar a las compañias. El Sr. Ambrosiopo a las compañias locales. El Sr. Ambrosio tambien habló de la conferencia de ejecutivos celebrado en E. Unidos, y de la convencion de agentes en la exposicion de Chicago, donde fue delegado.

Al mediodia de hoy se celebro un banquete en el edificio siendo el huesped de honor el Hon. Teodoro R. Yangco, primer presidente de la compañia. El Sr. Yangco habló de la labor de la casa en el pasado, en relacion con el desarrollo del comercio local.

Osrox Y Montin

(Continuación de la pág.

randose como la legislatura ron todos los proyectos por el comite del senado lo bado.

El publico le aclamaba ramente cada vez que acusaciones hacia Quezon.

"No he querido acompa Quezon porque le pedia pusiera sus planes por jo, "porque Quezon es barco sin timon que no puerto cobijarse. Roosevelt ne fe en Quezon asi es que que sometiera su plan que es casi el mayor ha acarreado Quezon a la

Prolongados "mabuhays cibieron cuando el senado ña abordo la cuestion del sobre los maestros y dijo gobierno tiene dinero para a guarda-espaldas (bodyguar consejeros, consejeras y pero no tiene dinero para los pobres maestros que como esclavos."

La actual mision fue tambien por el senador Os ciendo que no obstante sus jeros y consejeras, Quezon tiene que ir a Nueva York los consejeros de la mision inactivos cuando debia estar en Washington y hacer de centro de actividades porque congreso esta en sesiones. Sin bargo, Quezon se va a Nueva a Hollywood para visitar a tistas y la mision resulta muy tosa apesar de que el plan do por Quezon hubiera podido formulado en Manila y hasta no se ha conseguido un bil

La Unica Solución..

(Continuación de la pág. 1)

ciado ante una concurrencia tres mil personas.

Prieto ataco al gobierno de Lerroux, declarando que la nacion atraba al borde de graves acontecimientos politicos. Dijo que los socialistas anunciarian pronto una "acción historica".

Hacen Falta..

(Continuación de la pág. 1)

talidad entre los animales de raza caballar, fue ponderado tarde por el Dr. Lope M. Y quien demostró que mientras en India, en 35 años de experien no se encontró medicina eficaz tra la enfermedad, en Filipinas de 1931 a 1933 se pudo demo que con un medicamento cono do de etarsonol y naganol se logrado reducir a 40 por ciento mortandad.

Recto Objeta..

(Continuación de la pág. 1)

"Los jefes 'pros' demasiado saben cómo se ha conducido Guevara y cómo se ha comportado Osías en relación con los trabajos de la delegación Quezon. Guevara, sin abdicar de sus convicciones de 'pro', se ha mantenido dentro de los límites del decoro y se ha colocado en un plano elevado de responsabilidad, diciendo al Congreso que su deber es acatar la decisión de la Legislatura y cooperar con la Delegación Quezon para obtener una ley de independencia cuyos términos sean más liberales que los de la Ley HHC. Osías, sin embargo, con sus estridencias e intemperancias, con su locuacidad incontenida, se ha situado al margen de la responsabilidad y de la discreción, desafiando la autoridad de la Legislatura de la cual deriva sus poderes, diciendo que esta Legislatura no representa al pueblo filipino y que es él su legítimo representante, que el pueblo filipino está satisfecho de la Ley HHC, y que si se le dá una nueva oportunidad, la aceptará tal como es. En otras palabras, Osías ha dado claramente a entender que él y los Jefes 'pros' no desean que se enmiende la Ley HHC, considerándola satisfactoria en su forma actual, y que los que piden su enmienda no representan al pueblo filipino.

"Es, pues, claro que la gestión que los jefes 'pros' encomiendan ahora a Osías, y que no han querido encomendar a Guevara, en relación con la proyectada conferencia de los leaders congresionales, es la de hacer fracasar, con más o menos finura y discreción, en renovada alianza con los intereses especiales, todo esfuerzo encaminado a modificar los términos de la Ley HHC para satisfacer las objeciones de la Legislatura. La cuestión es poder decir a boca llena en la tribuna electoral: "Ya lo teníamos dicho; Quezon no podía obtener una ley mejor".

"Por primera vez desde que enviamos estas delegaciones de independencia a Estados Unidos se da el caso de una delegación que no sólo no recibe el apoyo sólido del pueblo en su gestión, sino que encuentra grandes obstáculos en su camino, puestos por nuestros mismos compatriotas quienes, poseídos del rencor, de la envidia y del afán de inmediato desquite, han querido sacrificar a las mezquindades de su espíritu y a las conveniencias de su grupo el bien supremo de la nación.

"Cuando los demócratas estábamos aun en la oposición, combatíamos denodadamente el envío de las misiones, porque del modo como se hacía resultaban inútiles y sumamente gravosas para el erario, pero después que quedaba expresada la voluntad de la mayoría, acatábamos respetuosos su decisión, aun con sacrificio de nuestro orgullo y de ventajas políticas, pues perdíamos muchas veces la oportunidad de denunciar ante el pueblo el fracaso de dichas misiones, porque en cierto modo nos hacíamos solidarios de su gestión para evitar que el pueblo americano creyera que no había unidad y concierto en nuestras demandas. Gracias a aquella política de cooperación de los antiguos oposicionistas, aquellas misiones pudieron presentarse ante las autoridades en Washington llevando una sola voz, sin disidencias ni disonancias, la voz del pueblo filipino, y logramos llevar a la mente del pueblo americano la convicción de que es unánime el deseo del pueblo filipino de alcanzar su independencia. ¡Y eso que, mientras los demócratas cooperábamos en Washington con la mayoría, éramos objeto de inícuos atropellos por parte de ésta en Filipinas!

"Pero bastó que ciertos jefes de aquella mayoría pasasen a ocupar el lugar de la oposición, para cambiar por completo, poniéndola del revés, la situación de nuestra campaña en América. Estos caballeros, porque no se sienten bien hallados en la oposición, pareciéndoles el nuevo marco político estrecho para su pasada grandeza, no solo no están dispuestos a prestarnos su cooperación, sino que están decididos a frustrar, con falsas acusaciones al Congreso y a la Administración contra el patriotismo de la nueva mayoría, todo esfuerzo para realizar nuestro ideal de libertad. ¡Qué cuadro más desolador ofrece este Sr. Osías, este representante de la negra intransigencia de los 'pros', creando cada día nuevos obstáculos a la noble labor de la Delegación Quezon!

"Pero, a despecho de los que tienen el alma amargada por la derrota, y a pesar de los trabajos de obstrucción de Osías y demás leaders 'pros', el éxito de la delegación Quezon parece estar asegurado. Juzgando por los últimos despachos de Washington, podemos aventurar la afirmación de que, si desde un principio hubiéramos contado no ya con la cooperación activa de los Sres. Osrox sino por lo menos con su silencio, y si el Sr. Osías nos hubiera hecho el pequeño obsequio de poner tregua a su desatada locuacidad, a estas fechas ya tendríamos una nueva ley, una verdadera ley de independencia.

"Pero todavía es tiempo de cooperar, de salvar del naufragio la unidad nacional y la independencia, si la nueva minoría, practicando la gran lección de tolerancia y patriotismo que le dejó la antigua, se decide a revisar sus procedimientos."

Washington No..

(Continuación de la pag. 1)

diata y absoluta, porque probablemente producira un efecto desastroso en las islas.

Hasta que punto Dern hablaba en nombre del Presidente y si tiene proposiciones especiales en cartera, como la medida pendiente del senador William H. King, concediendo la independencia dentro de dos a tres años y medio, o el informe de la minoria de Isauro Gabaldon, miembro de la Mision Quezon, no se ha aclarado, sin embargo.

"Ciertos intereses, de hecho, ciertos filipinos, querrian ver a las islas separadas inmediatamente, pero este acto seria injusto en vista de nuestros compromisos alli," dijo Dern. "Hemos prometido la independencia durante muchos años y cuando se haga la concesion, debera hacerse en tal forma que la nueva republica no padezca.

"Tenemos que buscar un camino para la libertad aceptable tanto para los filipinos como para los Estados Unidos y esta es la ruta que ahora estamos explorando."

La Usura..

(Continuación de la pág. 1)

nado de bancos auxiliar, C. H. Grau, del buro de la tesoreria, E. R. Alvarado, de la Oficina de Fitotecnia, y A. N. Feliciano, del departamento de justicia.

Segun los terminos de los estatutos aprobados esta mañana, la federacion se registrará en la oficina de comercio como una corporacion y tendrá una existencia corporativa de 50 años. Una vez aprobados los estatutos en una convencion de todas las asociaciones de prestamos de las oficinas del gobierno, la federacion se registrará como corporacion, e inmediatamente se darán los pasos para abrir un banco con un capital inicial de P1,000,000.

Esta federacion que se forma viene a ser una de las actividades del comite contra la usura que tiene por mision no solo perseguir la usura sino tambien establecer medios para evitar que los empleados del gobierno caigan en poder de los usureros. Mas tarde se cree que se darán los pasos para que gentes que no son empleados del gobierno sean victimas de los usureros.

La Moda De 1934..

(Continuacion de la Pág. 5)

para demostrar el nuevo cinturon en cuerdas que va a imperar en la moda, inducablemente. Los guantes y el saquito de mano son blancos. Y al agitar sus manos saludando a los amigos, demostrara dos brazaletes encarnados, el unico color que se observa en todo su traje.

Esther Hemenway. — Claramente esta tunica o blusa de amarillo vivo y de rico crepe oscuro que luce Esther Hemenway atraera vuestro interes.

Pilar Miranda.—Otro traje encantador de la mañana es este de rojo y tabaco oscuro combinado con verde olivo.

Pacita Carreon.—He aqui una tunica cuyo donaire llamara la atencion del espectador. Una combinacion muy singular, formada exquisitamente para el campo.

Bonnie Alzona.—Otro traje magnifico de sport para un dia alegre y de sol, es este de Bonnie Alzona, con su gorra de marino y sus zapatos.

Mary Davenport. — Combinacion de gracia juvenil y sabor de mundanidad se adivina enseguida en esta encantadora tunica de tarde de claro chiffon en el nuevo matiz de fushsia. Mary Davenport es la modelo.

Paquita Villareal.—Nada hay que satisfaga tanto el gusto como el charmeuse negro y el encaje de beire que aqui luce Paquita Villareal.

Nieves Tuason.—Este vestido de noche de crepe palido, perla y gris que lleva Nieves Tuason tan airosamente es un exponente de la sutileza de una combinacion de colores.

Adelisa Diy.—La elegancia quieta muy a tono para una funcion formal de la tarde se tipifica en este vestido de crepe gris y perla de Adelisa Diy, enriquecido con cuentas largas de castaño oscuro y naranja aurina.

Jesusa Rocha.—Hay una cualidad muy elegante en este vestido. Observe el detalle del fleco tentador y el cinturon amplio de tafetan color palido.

Marcelina Abad.—Este vestido de Marcelina Abad esta inspirado en el mes de mayo. Un vestido de organdi verde que rivaliza con el follaje abrileño.

Rosie Moss.—Esta es una prueba de que lo moreno no es siempre lo moreno, ni el color naranjo es siempre color naranjo. Ved en este vestido de la tarde la elegancia tipica con la combinacion de los colores de tabaco oscuro y naranjo de mostaza.

Rosarito Reyes.— El jusi de verde lechuga prestara su gusto a la moda como se admira en este traje precioso de la tarde adornado con amplios vuelos, con hermosos pliegues.

Milagros Rodriguez.—Las ropas pintadas, siempre que sean alegres y llamativas, no faltan nunca en vuestro guardarropa. La bufanda es de satin blanco, retorcido.

Mrs. Richard McGrath.—Usted puede depender de este vestido de georgete blanco con estrias de negro, cinturon de terciopelo para adquirir una apariencia de juventud, sin dar una impresion engañosa. Flecos que caen en cascadas hacia los rebordes de la falda, espalda rasgada y mangas pomposas, esto ese elegancia.

Lee Johnson.—Un estudio de contrastes—negro y plata—este vestido para la comida de Lee Johnson es de un crepe fuerte de blanco con salpicadura de lamé de plata.

Lulu Balmori.—Un traje elegante para una hora elegante, la hora de la comida. Lulu Balmori luce este pomposo traje para la comida hecho de charmeuse, luminoso con cequines de negro azabache y plata, calcado en el estilo de Mae West.

Rosario Sideco.—Las lineas sencillas de este traje de comida de terciopelo purpureo produce en toda su fuerza la riqueza del color y del material. Los cequines son los unicos adornos empleados.

Monina Acuña.—Monina Acuña en un traje negro y blanco para la hora de la comida se luce aqui con el corpiño que se destaca con los ornamentos de metal; las mangas son anchas y largas.

Celia Marcaida.—El negro magico en satin y plata con Celia Marcaida. Dos hileras de vuelos de mangas, los hombros rasgados con ataduras de plata al modo de los zapatos, y bajo las rodillas adornos de plata.

Mercedes Rodriguez.—Este traje de noche de Mercedes Rodriguez esta hecho de encajes de oro y satin, muy a proposito para una fiesta muy divertida.

Charito Lobregat.—Una perfecta combinacion para una boda de noche, un party de cocktail, etc. El sombrero es la ultima moda de Paris. El saquito de mano y los guantes de satin completan el conjunto de crepe encarnado y satin negro.

Conchita Sunico.—La blusa larga de Conchita Sunico recuerda un cielo azul vespertino con nubes blancas. Las mangas son largas para que ondeen graciosamente al pasar suave de las brisas.

Rosita Garriz.—El esplendido negocio de las cuentas se atribuye a los vestidos como este. Una chaqueta triunfa con ellas, con todo su fulgor y elegancia, es lo que luce Rosita Garriz.

Mrs. Thompson.—Este traje de satin azul bien adecuado a la señora que lo luce, con lineas que ondulan, se agitan y eventualmente caen hasta el suelo en una cola breve, es un modelo nuevo llamado a triunfar.

Mary Walker.—Lo inesperado en un traje de noche esta especialmente en la combinacion de colores. Mirad este vestido de Mary Walker. Terciopelo encarnado sobre un satin blanco.

Lily Pardo de Tavera.—Esta tunica de crepe azul de huevo de petirrojo con mangas cortas y alas drapeadas.

Bibelot Muscat.—Encantadora como la luz lunar sobre las aguas es cualquier color de plata, verde rosa palida, granate y otros en el fulgurante juego de cequinas que hay en el vestido de Bibelot Muscat. Esta hecho de un georgette blanco y tul y habla en favor de la vuelta de la era romantica en la moda femenina.

Olga de Asis.—Los colores vendran y se iran, pero el blanco no morira. Olga de Asis os demuestra con su traje lo que se puede conseguir con el tejido popular, encaje oire.

Helen Bennett.—Ahora tenemos la tunica romana en todo su esplendor. Cequines encarnado captan la luz en cada pequeño movimiento sobre el modelo.

Eloisa Burgos.—Aqui se presenta una tunica de noche de crepe amarillo de mostaza. En un salon de baile, resulta sumamente atractiva.

Emilia Muscat.—Un traje magnifico que refleja el optimismo. En satin luciente, con secciones de tul, tiene guirnaldas de follaje brillante para los listones del hombro.

Mary Murchison. — Aqui Mary Murchison nos ofrece el singular contraste de dos pliegues que caen sobre la espalda en el traje de tarde de beige y de tabaco oscuro que lleva.

Agnes Bush.—Cuando entremos en una sala de recepcion, recordaremos el contraste claro-oscuro en blanco y negro, que se nota en este traje de Agnes Blonde, una rubia, que tan bien lo lleva.

Lidia Varona.—Una mujer no sera tan hermosa si no lleva una creacion como esta de Lidia Varona de organdi, con bordados delicados en blanco.

Mrs. Nager. — Aqui Mrs. Nager nos ostenta un vestido con tafetan y encajes de Chantilly.

Clara Marcaida.—Uno de los vestidos romanticos es este que presenta Clara Marcaida, con su silueta de sirena, y un sombrero encantador.

Carolina Mejia.—Notad en este vestido nupcial el corpiño leve, las mangas anchas y suaves y el reborde de profundos pliegues.

Babs Bascomb.—Este traje verde creado expresamente para ella es un traje ideal de boda. El georgette aplicado en pliegues a la espalda produce el especto consiguiente, realzado con el sombrero tambien de color verde.

Lily Raquiza.—Lily Raquiza luce un traje negro, en lugar del blanco tradicional, para las novias. El blanco, idealista, sustituido por el negro de la experiencia. Crepe de negro formal con entrepaños de charmeuse suben y bajan desde la cintura. El velo de la novia es del mas fino tul.

Del 27 de Enero — Al 11 de Febrero

Carnaval y Exposición de 1934

Hoy, Lunes

GRAN PARADA MILITAR

Esta parada militar, la mas imponente y vistosa de todas en que toman parte las fuerzas armadas de mar y tierra de los Estados Unidos en Filipinas, la Constabularia, los cuerpo de oficiales de reserva de la Universidad Filipina, Ateneo de Manila, San Juan de Letran, etc., comenzara a las 4:00 en punto de la tarde.

En el Auditorium, a las 9:00 p. m.:

BAILE DE LA SRTA. MINDANAO

Espectáculo interesante y curioso en que se representaran incidentes de la vida de las razas paganas de Filipinas por cuadros, manobos, igorrotes, etc., cantos y danzas típicas de las diferentes regiones no-cristianas, constituiran la principal atracción de esta noche.

La Srta. Mindanao de 1934, Srta. Marcelina Cuenca, presidira este baile en su honor.

Entrada: P1.50 por pareja; P0.50 por cada señora extra.

ESPECTACULO LIBRE

La Revista Rusa de Lujo, numeros de circo, y vaudeville por una compañia afamada, daran sesiones al aire libre en el paseo principal de la Ciudad del Carnaval dos veces cada noche, a las 6:30 y a las 9:30.

Mañana, Martes

EL TRIUNFO DE EROS

Magnifica grandiosa y espectacular representación en el Auditorium por la Universidad Filipina. No dejeis de ver este extraordinario espectáculo.

M.E.C.D. 2016