Temperatura en Manila
Máxima de ayer, a la 1:30 p. m. 32.1
Mínima de hoy, a las 5:45 a. m. 23.0

LA VANGUARDIA

Temperatura en Baguio
A las 2 p. m. de ayer, 21 (69.8)
A las 6 a. m. de hoy, 16 (60.8)

AÑO XXIV. NUM. 256. DIARIO FILIPINO INDEPENDIENTE Información Mundial, Local y Servicio de Provincias MANILA, I. F., LUNES, 27 DE NOVIEMBRE, 1933. (Registrado en la Oficina de Correos en Manila como correspondencia de segunda clase el 1º de Febrero de 1910) 12 PAGINAS—7 CTS.

HEMEROTECA NACIONAL FILIPINA

TODOS LOS BILLS MENOS UNO ESTAN FIRMADOS

Un Codigo Referente a Grasas Amenaza la Oleomargarina

MCINTYRE DA CUENTA DEL NUEVO PELIGRO

Productores de nueces se aprovechan del codigo de rehabilitacion

Mientras que el codigo industrial de rehabilitación referente a los cordeles filipinos se mantiene aun en secreto, el codigo referente a las grasas y aceites son una verdadera amenaza que tiende a eliminar la oleomargarina filipina del mercado de los Estados Unidos segun una comunicación recibida esta mañana por el departamento de comercio de Filipinas, del coronel Frank McIntyre jefe del buro de asuntos insulares en Washington y dado a publicidad esta mañana por el director Tomas Confesor del buro de comercio.

La comunicación informa que los productores de nueces tratan de aprovecharse del codigo de rehabilitación industrial para descartar la oleomargarina filipina que tiene casi el 40% de toda la oleomargarina utilizada en las industrias americanas.

"Confio, sin embargo," dice el despacho de Mcntyre, "que no se aprobara el codigo propuesto debido a que se ha visto la firmeza del pueblo filipino al oponerse a toda clase de medidas que ponen trabas a la oleomargarina filipina."

En el codigo propuesto los productores de aceites y grasas alegan que "es necesario que el gobierno ponga fin a la competencia extranjera.' y en el propuesto convenio firmado por los fabricantes se dispone que "ningun fabricante podra usar, aceites o grasas animales, o vegetales que no sean producidos

(Continua en la Pág. 8)

INGLATERRA TEME LA COMPETENCIA NIPONA

Tan se lucio en la convención de Banff, según el profesor Macaraig

El Profesor Vidal A. Tan, de la Universidad de Filipinas, se lucio en la convención del Instituto de Relaciones Pan-Pacificas celebrada hace poco en Banff, Canada, a donde habia ido con el Juez Manuel Camus y el Profesor Leandro H. Fernandez, de la U. P. como delegados de las Islas Filipinas, es la noticia que trae el Profesor Serafin E. Macaraig, el cuarto miembro de la delegación, que regreso ayer a Manila por el "Empress of Japan".

Fue cuando el Profesor Sharenberfl, Presidente de la Federación Obrera de California, hablando del problema obrero de los estados americanos de la Costa del Pacifico y haciendo referencia a la ley HHC, aquel dijo que la situación demandaba la exclusión de los obreros filipinos. Entonces el Profesor Tan dijo que si alguna virtud habia en la negativa de parte de algunos de aceptar la ley de independencia habia que reconocerla en el hecho de que tal actitud hacia frustrar y daba al traste con los fines egoistas de ciertos intereses mezquinos que no miraban con buenos ojos la inmigración filipina a America.

El Profesor Macaraig dice que los Profesores Tan y Fernandez regresaran a Manila a principios de Diciembre.

Hablando de la conferencia, el Profesor Macaraig dice que ha observado entre los delegados americanos e ingleses que sentian cierta aprehensión y temor por la política de expansión economica del Japon. Dice que Inglaterra teme

(Continua en la pag. 8)

UN JOVEN SE AHOGA EN EL RIO PASIG

Francisco Aldaba, de 13 años de edad, alumno de 6.o grado de la Escuela Primaria de San Miguel, en la calle General Solano, se ahogó a las 12:30 de esta siesta en el rio Pasig, cerca de bifurcación de las dos partes del rio en la Isla de Locos, cuando en compañia de otro niño de la escuela, llamado Amando Sedillo se atrevió a bañarse en el mencionado rio desde la calle Tanduay.

El ahogamiento del chiquillo hubiera pasado desapercibido para las autoridades de la escuela asi como para la policia a no haber sido por Amando Sedillo que siguiendo los dictados de su conciencia aunque temeroso por lo ocurrido, dió parte a la principal.

Hasta la hora en que se escribe esta informacion el cadaver del chiquillo no habia sido hallado aun.

Segun Alicia Aldaba, hermana del niño ahogado, este durante la hora de descansa y despues de comer, se bañó en el rio y se ahogó. La ropa del ahogado se encontró en la orilla del rio.

Especialistas En Psicologia Van A Formar Una Junta

La de sentencia indeterminada estara integrada por psicologos y será nombrada en toda esta semana

Hombres técnicos que se especializan en diferentes ramos de la psicología humana compondrán la junta de la sentencia indeterminada que será nombrada uno de los días de esta semana por el jefe ejecutivo de acuerdo con los informes obtenidos hoy. Esta junta será totalmente diferente de la actual junta de indultos, aunque algunos son de parecer que con el tiempo la junta de indultos será suplantada por la junta de la sentencia indeterminada.

(Continua en la Pág. 8)

COMO INFLUYO SCHURMAN AQUI

Osmeña le rinde homenaje en el Columbian Institute

En un discurso pronunciado esta mañana por el senador Sergio Osmeña en el Columbian Institute, esbozó claramente el "influjo de las ideas del Dr. Schurman en el carácter y las tendencias del régimen americano en Filipinas". Dijo:

Señor Presidente,

Damas y Caballeros:

Muy agradecido por el honor de ser vuestro huésped hoy, deseo ocupar brevemente vuestra atención haciendo algunas observaciones sobre el influjo de las ideas del Dr. Schurman en el carácter y las tendencias del régimen americano en Filipinas. El Dr. Schurman nos acaba de visitar por tercera vez. Esta visita del Dr. Schurman, los discursos que pronunciara durante su estancia aquí, dan cierta actualidad al asunto de que voy a hablaros, que lo hubiera tratado con mayor extensión y detalle a haber dispuesto de mayor tiempo para ello.

Cuando, después de la victoria de las armas americanas, España se preparaba a traspasar a los Estados Unidos su soberanía sobre estas Islas, el Gobierno Americano se encontró con un gran problema al tratar de establecer sus nuevas relaciones políticas con Filipinas. A este objeto, el Presidente McKinley llamó a Dr. Schurman, a la sazón Presidente de la Universidad de Cornell, para ponerle al frente de la primera Comisión, cuyo cometido sería estudiar las condiciones de Filipinas y recomendar a los Estados Unidos la política que debía seguirse respecto a las mismas. La Comisión Schurman llegó a Manila el 4 de marzo de 1899 y permaneció aquí por unos siete meses. Fué una misión muy delicada la que el Dr. Schurman y sus asociados aceptaron del Presidente McKinley. Hizo una investigación tan completa como fué posible dado el estado de guerra que encontró en Filipinas, con las hostilidades rotas entre los Ejércitos americano y filipino. El examen comprendió todos los problemas de orden político y

(Continua en la pag. 8)

CHINA SIGUE CULTURANDOSE

Impresiones de prominentes pasajeros traidos por el 'Monroe' y 'Japan'

Mientras los historiadores se impresionan por el heroico esfuerzo de China hacia el camino de la cultura, los japoneses estan cediendo a la tentación de aprovechar jugosas oportunidades en la vecina republica. Esta es la saliente impresión recogida por el profesor Kenneth Saunders, de la Universidad de California en su reciente viaje en el Oriente. Llegó esta mañana a Manila a bordo del "President Monroe", de paso para la India.

"En China"—dice el profesor—"la modernización de las instituciones esta atrayendo mucha atención. La cultura general a pesar de luchas en y fuera del pais esta ganando terreno. Este heroico esfuerzo ha merecido mas de un tributo por los destacados estudiantes de la cultura oriental.

"Japon, por su parte, esta cediendo a la tentación de aprovechar jugosas oportunidades en China".

El profesor Saunders partira esta noche con rumbo a la India, en donde trabajara en la organización del Congreso Oriental, con miras a fomentar el estudio de la cultura asiatica. Durante su estancia en Manila, el profesor, que es especialista en antropologia e historia, visitara los museos de la ciudad.

Viajando en compañia de su familia, el comisionado de comercio americano en Singapur llegó tambien a bordo del "President Monroe" para una breve estancia en el puerto. Hablando sobre la NRA, (Ley de Rehabilitación Nacional) el comisionado dijo que el pueblo americano cooperara con el presidente Roosevelt hasta que la NRA sea un éxito.

Por de pronto el pueblo esta satisfecho de saber que mas de 1,-000,000 de obreros ya se ha empleado bajo la ley de rehabilitación.

El comisionado Foster tiene la distinción de haber sido el primer hombre blanco en dar la bienve-

(Continua en la Pág. 8)

SE REUNE EL DIRECTORIO CONSOLIDADO

La llegada de Quezon y la salida de Osias figuraran entre los temas

Por orden de su presidente, el speaker de la Camara el Comite Ejecutivo del Partido Nacionalista Consolidado celebrara sesión, a las 4:00 p. m., de hoy, en el despacho de dicho speaker en el Edificio Legislativo. Componen dicho comite 7 legisladores de las camaras, a saber: el speaker Paredes, como presidente; el presidente pro-tempore Clarin, como vice-presidente; los senadores Avelino y Arranz y los representantes Kapunan y Luna como vocales con el representante Buencamino como secretario.

El representante Luna no ha podido o querido especificar los asuntos de importancia que tratará el comite. Se presume tan solo que la reunion del mismo versara sobre eventos politicos de actualidad, a saber: la llegada del presidente Quezon a Estados Unidos, esperada para esta fecha; la salida del comisionado Osias hoy para E. U. y la anunciada convención de los elementos pro-Ley de Independencia.

Creese igualmente probable la consideración de una convocatoria de la Comisión de Independencia para, por medio de ella, adoptar una resolución contra el Comisionado Osias que fallo en la Legislatura.

"NO PUSE TRABAS A LOS ANTIS"—URQUICO

El gobernador califica de impropia la conducta de Paredes en Gerona

(Por telefono a larga distancia)

Tarlac, Tarlac, 27 de noviembre.—El gobernador Urquico de esta provincia ha hecho la siguiente declaracion:

"Las informaciones publicadas por algunos periodicos en Manila sobre el mitin celebrado en Gerona son absolutamente contrarias a la verdad. Como gobernador de la provincia, he procurado facilitar el camino para que los antis pudieran celebrar su mitin en la plaza publica de Gerona y despues de un convenio con el speaker Paredes hable con el presidente de Gerona para que reconsiderase su decision y permitiera a los antis llevar a cabo su mitin en dicha plaza. Si no se hizo asi, es cosa que solamente entra en los calculos de los antis.

"Las manifestaciones vertidas por los oradores en el mitin, apelando al ilocanismo y haciendo como issue la negativa del presidente que afecto tanto a ellos como a los pros, demuestran la insana tendencia de los antis y la impropiedad con que se condujo el propio speaker.

"Los pros desistieron de llevar a cabo su mitin ante la negativa del presidente de Gerona a su solicitud de permiso que se presento antes que la de los antis.

(Continua en la pag. 8)

Los Murphy En La Misa Militar En El Ateneo

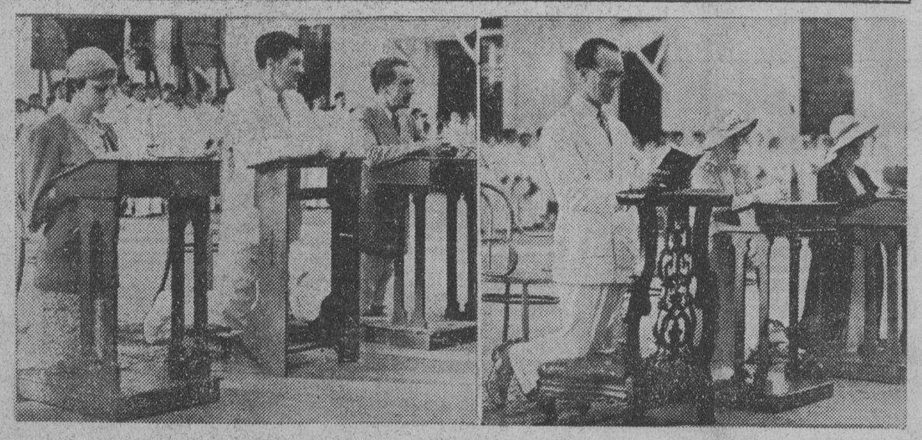

La familia de Murphy oyendo la misa militar del cuerpo de cadetes del Ateneo de Manila ayer. De izquierda a derecha: Miss Anna May Walker, Mr. Teahan, Harold Murphy, el gobernador Murphy, Mrs. Teahan y Mrs. Harold Murphy.

UN HOMICIDA ES ABSUELTO

El agresor de Vizcarra obro en defensa propia, dice la Corte

"Todos los elementos esenciales de defensa propia, a saber, falta de suficiente provocación de parte del acusado, agresion injusta, y necesidad razonable de los medios empleados para repelerla, estuvieron presentes cuando el acusado hirió al occiso." Así declara la corte suprema en decision dictada hoy bajo la ponencia del magistrado Vickers al absolver libremente a Anselmo Ignacio y Velasco de la pena de catorce años, ocho meses y un dia de prisión por el delito de homicidio

El acusado en este asunto era un mozo de la estacion ferroviaria de Paco que agredió a Jose Vizcarra, el occiso, tras de un incidente que tuvo lugar el 25 de abril pasado. Jose Vizcarra, el occiso, de acuerdo con los hechos, se hallaba en la estacion de Paco atendiendo la descarga de unas cajas de pescado que pertenecian a su padre. Anselmo Ignacio, el acusado, era uno de los dos obreros que descargaban las cajas, una de las cuales se cayó al suelo y quedó dañada. Esto enfureció a Jose Vizcarra que profirió

(Continua en la pág. 8)

FINNEMANN NOMBRA DOS VICARIOS INTERINOS

Para ocupar las Vicarias del Este de Bulacan y del Norte de Pampanga, durante la ausencia de los RR. PP. Pascual Rigor y Pedro Santos que salieron con la Peregrinacion de Filipinas a Roma, el Ilmo. Obispo Mons. Finnemann ha nombrado a los RR. PP. Ruperto T. Rosario y Prudencio David.

Por otra parte los RR. PP. Vicente Fernandez cura parroco de Malolos, Bulacan y el R. P. Ruño de los Santos cura parroco de Marilao, Bulacan han sido nombrados consultores diocesanos teniendo en cuenta segun dicen los nombramientos "la ciencia, virtud, idoneidad y prudencia" de los nombrados.

Alegado "racket" sobre un despacho

El concejal Vicente Bautista ya ha cedido su despacho al presidente Teofilo Mendoza, de la junta municipal, dando fin a una original controversia, pero como se ha cedido el cuarto es el nuevo "racket" citijolero, dice el concejal Antonio C. Torres. comentando el caso ante los periodistas.

Segun el concejal Torres, la cesion del cuarto se debio al voto emitido por el presidente Mendoza, en favor de una resolucion del Sr. Bautista, urgiendo el renombramiento del alcalde Earnshaw. Mendoza no queria votar en favor, pero Bautista le dijo que si daba su voto, tendria el cuarto que el deseaba, asegura el Sr. Torres.

OPTIMISMO POR LOS FONDOS DE LA CIUDAD

Alfonso confia en que el temor de un deficit no se realizara

El tesorero de la ciudad Sr. Victor Alfonso se muestra muy optimista sobre el estado de las condiciones financieras de la ciudad y cree que al fin del año el temido deficit no tendra lugar, en vista de que el alcalde y la junta municipal, considerando la situacion han adoptado medidas para conjurar el peligro.

El gobernador general Murphy ha dado ya un recordatorio a muchos gobiernos locales sobre la necesidad de evitar que este año haya deficit, pero a la tesoreria de la ciudad de Manila no ha mandado ningun aviso hasta la fecha, segun se ha sabido hoy, en vista de que sabe que el municipio esta adoptando sus medidas.

Preguntado si ya a haber un superavit con las medidas que se estan poniendo en practica, el tesorero Alfonso dijo esta mañana a los periodistas: "Lo principal que estamos procurando hacer es que no haya deficit."

UN "PANSIT" PARA DOS CAUSA UNA TRIFULCA

Por que no les gusto servir cinco centavos de pansit para dos personas, cinco servidores de un restauran chino en la calle Teodora Alonso agredieron y apalearon anoche a un cochero llamado Agustin Punta, quien en lugar de satisfacer su hambre recibio una herida en la frente y varias contusiones en el cuerpo. Punta se apeo de su carromata para cenar en la panciteria. Alli se encontro con un conocido con quien hizo arreglos para que la cena les resultase mas economica y pidieron pansit por valor de cinco centavos. Todo esta bien menos el de que el pansit con ser tan barato tuviese que servirse en dos porciones en dos platos separados. Al chino no le gusto esto e insulto al pobre cochero y ayudado de otros cuatro le dejaron hambriento y molido a palos. La policia investiga el asunto. Es probable el arresto de los cinco celestes esta tarde.

Una fianza de P100 de Mrs. Perkins, confiscada

La fianza de P100 depositada por Mrs. Idonah Slade Perkins para su libertad provisional cuando el juzgado la condenó a reclusión por desacato, ha quedado confiscada según resolución dictada hoy por la corte suprema.

El abogado de Mrs. Perkins había presentado una moción el sábado pasado para que ella fuera ya librada de esta fianza. La corte declara, sin embargo, que la fianza de P100 había sido depositada por Mrs. Perkins para su libertad provisional hasta el 22 de mayo pero en vista de que ella se marchó al extranjero, la fianza quedaba automáticamente confiscada.

SE RINDEN AL OIR DISPAROS

Cacos de "sari-sari" perseguidos a tiros en Santa Cruz

Dos sujetos que segun se cree son los autores de la mayoria de los robos en tiendas de sari-sari en los distritos de Sta. Cruz y Sampaloc, y los mismos que trataron de entrar a la fuerza en una tienda de sari-sari de la propiedad de unos chinos en la calle Lardizabal hace varias noches, cayeron esta madrugada en manos de la Policia Secreta, despues de una larga persecucion en la que se tuvieron que disparar inclusive tiros en el aire.

Una patrulla encabezada por el Sargento Pacheco de la Policia Secreta se fijó a las 2:30 de esta madrugada en un sujeto muy sospechoso en la calle Bustillos esquina San Antonio. Cuando los detectives fueron tras de él, vieron que este tenia un compañero que se echó a correr, sin haber sido cogido.

El otro, llamado Mauricio Honradez, de 17 años cayó en poder de la patrulla; al requisarsele los bolsillos, se encontraron varios efectos robados.

En el interrogatorio a que fue sometido llegó a confesar que el, Apolonio Toledo, y el tercer individuo que logró escaparse formaban un grupo de ladrones que eran practicamente los autores de los robos cometidos en las tiendas de sarisari, de los distritos de Sta. Cruz y Sampaloc, y que eran los mismos que trataron de robar en la tienda de la calle Lardizabal hace varias noches abriendo un boquete en

(Continua en la pág. 8)

ENSARTA A UNA MUJER EN UN CORTAPLUMAS

Agredida al parecer por una chiquilla de 7 años, Dominga Corpus, vendedora ambulante de pescados residente en la calle Velazquez 74 se halla con una profunda herida en la pierna derecha, en el hospital general.

La agresora, Pacita Sanglian, residente en la calle Lamipas, Num. 17, Tondo alega que no era su intencion agredir a nadie; que iba corriendo por la calle Pinkian con el cortaplumas en mano cuando paso cerca de ella la vendedora y accidentalmente choco con ella, haciendo que se hundiera el cortaplumas en su cuerpo.

Otra agresion ocurrio tambien esta misma mañana a las 8:00 a. m. cuando Frncisco Nicanor, un agente vendedor residente en la calle San Anton Num. 28 recibio

(Continua en la pag. 8)

33 PROYECTOS DEVUELTOS POR CLARIN HOY

Hay mayor probabilidad de veto al bill de limitacion azucarera

Informes facilitados por las secretarias de las dos camaras legislativas convienen en que de los bills aprobados ultimamente por la Legislatura solo queda pendiente de firma del presidente pro-tempore del Senado el Num. 374 de la misma camara conocido por Ley de Limitación del Azucar. Segun el oficial mayor del Senado Sr. Espino, dicho bill se enviara hoy a Bohol para la firma del presidente protempore Clarin que se halla alli de vacaciones.

El envio se hara por conducto ordinario, de tal suerte que su devolución a Manila, ya firmado por dicho presidente pro-tempore puede aplazarse para dentro de 7 dias lo menos o hacia el 4 de Diciembre entrante. Por ahora el Bill Num. 374 ya esta firmado por el speaker Paredes y por los dos secretarios de las camaras legislativas. Hasta las 12:00 m. de este dia, ninguna proposición ni orden de que el bill se enviara a Bohol mediante aeroplano, se ha recibido en las secretaria de la Legislatura.

Sin embargo se cree que con la llegada del senador Recto esta tarde procedente de Tayabas se podrá decidir si dicho bill sera enviado en vapor o en aeroplano a Bohol para la firma del presidente protempore Clarin.

Un total de 33 proyectos y una resolución concurrente de la camara, debidamente firmados por el presidente protempore del senado Jose A. Clarin, se recibieron esta mañana en la secretaria del sena-

(Continua en la pág. 8)

ROBARON EL DINERO DEJANDO LOS SELLOS

Se atribuye al cabaret el robo de la caja de caudales en Bambang, Tarlac

(Servicio Telegráfico)
Exclusivo a La Vanguardia

Bambang. Tarlac, noviembre 27.—La urna de balotas que contiene sellos documentales y postales por valor de siete mil pesos y setenta y nueve pesos en metalico, robado del edificio municipal aqui el 24 de los corrientes ha sido encontrado, a las 9 de la mañana de ayer por los policias Gabino Lim y Victorio Pangan en la plantacion de caña dulce en el barrio de Banaba.

Las autoridades han sido notificadas inmediatamente del hallazgo, y el Teniente Montilla de la Constabularia, el Tesorero Provincial Jose L. Perez, el Tesorero provincial auxiliar Pastor C. Aluming, el cajero Justiniano Castillo, el auditor Juan Matias y el representante del Buro de Correos Meliton del Rosario se dirigieron al lugar y verificaron una investigacion. De resultas de esta investigacion se comprobo que no desaparecio ningun sello, pero no se encontro ninguna cantidad en metalico. Se cree por esto que los ladrones son inteligentes.

El policia Gaudencio Capil, que estaba de guardia cuando ocurrio el robo y que ahora esta suspendido, declaro que no estaba dormido, pero que por la lluvia fuerte y por el ruido del viento, no se percato del robo. Las autoridades tienen mucha esperanza de poder solucionar el crimen y arrestar a los culpables. Creen muchos que la causa del robo es la existencia en el municipio de un cabaret,

(Continua en la pag. 8)

Osmeña Enumera Abusos de las Mayorias en Un Mitin Monstruo en la Plaza Guipit

Unas diez mil personas asisten

OSIAS NO CEJARA

Apoyo a la ley HHC y ratificación de confianza en el comisionado

Con la ingente presencia, mejor, dicho, con la expresa aquiescencia de una masa popular de 10,000 a 12,000 personas de todas las clases sociales, excepto la burócrata, y de todos los credos, incluso "antis", anoche congregadas en la Plaza Guipit en manifestación pública, se reiteró unánime y solemnemente, mediante resolución adoptada, la confianza en el comisionado Osias y su colega el comisionado Guevara, como los dos únicos representantes legitimos del pueblo de las Islas cerca del gobierno de los Estados Unidos para vocear su voz en favor de la independencia y la Ley HHC. Minutos antes, la misma multitud se sometía voluntariamente a un improvisado plebiscito directo, votando con una abrumadora mayoría, que estaba, está y estará por la Ley de Independencia HHC. Recogiendo el pensamiento capital de tales manifestaciones, el comisionado prestó en el acto formal promesa de combatir quienquiera y cualquiera que sea enemigo o verdugo de las aspiraciones del pueblo y de apoyar quienquiera y cualquiera que sea amigo y aliado de la causa del país.

La tribuna de los oradores en el mitin de los "pros" ayer en la Plaza de Guipit, después de la manifestación celebrada en honor del comisionado Osias. De izquierda a derecha: el senador Sergio Osmeña, el comisionado Camilo Osias, el representante Manuel Roxas, el senador Ruperto Montinola y el representante P. Remigio. En el fondo, en la segunda fila, aparecen los Sres. Iñigo Regalado y Agaton Cecilio.

Manifestación creciente como una bola de nieve

Eran las 4:00 p. m. próximamente cuando, partiendo arriba de la calle Azcárraga y con participación de elementos de los dos distritos, el norte y el sur, de Manila, se puso en movimiento el núcleo original de los manifestantes encabezado por el ex-speaker Roxas y varios caudillos "pros" entre legisladores y ciudadanos particulares. Contarían cosa de 4 a 5 mil personas. A lo largo de la misma calle y, al pasar por otras de Sampaloc, más núcleos con representaciones de Rizal, Cavite, Bulacán y otras más, Pangasinan, Zambales y La Unión, las que sumarían de 2 a 3 mil, se agregaron a la manifestación. Al desembocar en la Plaza Guipit, los 7 ú 8 mil manifestantes hacen una conjunción con otro núcleo popular de 2 ó 3 mil personas esperando allí y rodeando la tribuna donde se hallaban ya el comisionado Osías, el senador Osmeña, el presidente Palma, el ex-representante Gregorio Perfecto y muchos otros personajes "pros" de visu.

Allí las 4 ó 5 bandas de música

(Continua en la Pág. 8)

Murphy Discute Con Las Damas Como Alegrar La Pascua Infantil

El arbol de Navidad en Malacañang, al par que constituira un simbolismo del interes del gobierno por el trabajo de bienestar social, será tambien una tradicion que se observará todos los años en adelante. Asi al menos es el deseo del gobernador general Murphy expresado en conferencia con algunas damas interesadas en el laborantismo social esta mañana.

En su conferencia con las citadas damas, el gobernador Murphy discutio sus planes de celebrar la Navidad este año a beneficio de los niños lisiados, los desamparados, los sordo-mudos, los hijos de leprosos y todos aquellos que estan en desgracia; para aligerarles al menos el peso de su miseria.

El plan del gobernador consiste en levantar un arbol enorme de Navidad en el jardin de Malacañang e invitar a todos estos niños en el dia de la Pascua para participar del pequeño obsequio que les dará el Viejo Noel. El arbol de Navidad sera decorado con luces y juguetes.

El gobernador general está interesado que esta costumbre de levantar un Arbol de Navidad sea una tradicion en Malacañang.

UNA TURBA EN BOSTON GRITA: "ABAJO HITLER"

(De la "Associated Press")

Boston, noviembre 24.—Un peloton policiaco cargo contra una turba de cinco mil personas, que habian roto el cordon policiaco, gritando "Abajo Hitler!" La turba se habia congregado para protestar contra el discurso pronunciado por el doctor aleman Friedrich Schoenamann, catedratico de la Universidad de Berlin, discutiendo el nazismo de Hitler.

La muchedumbre fue dispersa. Se cree que unos cuantos centenares se quedaron a cantar canciones populares y a escuchar el discurso. La policia sigue encargandose de los agitadores ocasionales.

M.C.D. 2016

VALE LA PENA DE HACER LAS COMPRAS TEMPRANO

PARA hacer una buena selección, descansadamente... frente a una completa variedad de articulos, lo mejor es comprar temprano durante el día, lo mismo durante la semana. Para obtener economia y satisfacción evite los dias y los últimos minutos de gran

VALE LA PENA DE HACER LAS COMPRAS TEMPRANO

trabajo y aglomeración en sus compras... Para hacer una buena elección, obtener un buen servicio de los despachadores y seguridad de un rapido servicio de entrega a domicilio HAGA SUS COMPRAS TEMPRANO.

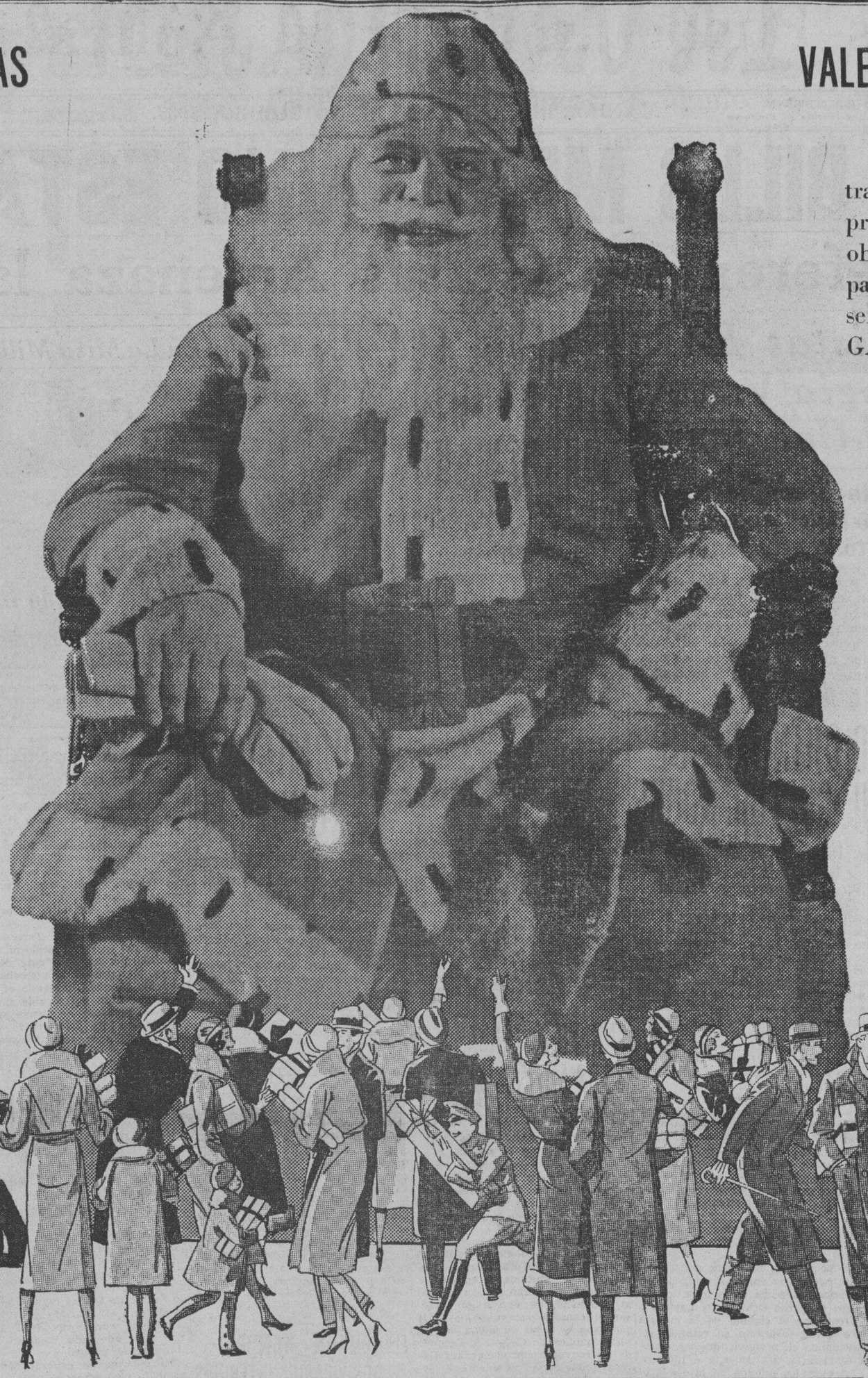

EL BARATO

es el nombre que primeramente acudirá a su mente cuando piense comprar JOYAS y ARTICULOS para sus

REGALOS DE PASCUA

GANGAS!

con motivo de nuestro

GRAN INVENTARIO ANUAL

que termina a fines de este mes.

NUESTRO ESTABLECIMIENTO ESTARA ABIERTO EL DIA 30 DE NOV. 1933

EL BARATO

300 Carriedo Manila Tel. 2-65-87

Ultimo Recordatorio Para el Día de Acción de Gracias

Especialidad para la Cocina y la Mesa En el Almacen de

AGUINALDO

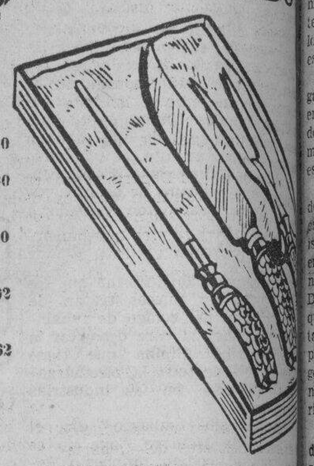

Juego de Trinchantes con Mango de Cuerno, 3 piezas, ...	₱2.70
Juego cromeado de cocktail, 8 piezas . .	10.80
Juego de Servicio para la mesa con Mango "Onyx", 16 piezas .	5.40
Juego de Cubiertos Plateados "Cameo", 26 piezas	7.92
Juego de Cocina, plateado de cromo, 10 piezas	1.62

Sigue aún el 10% de Descuento

Estos precios son netos También Mantelerias, Cristalerias, Vajillas. Etc.

L·R·AGUINALDO

514-520 Juan Luna, Manila.

Para las Proximas Pascuas

Calzados de Elegancia

Segun la Ultima Moda

Diseñados Por

ANG TIBAY "The Boss Best Lasts"

EL LIDO Modelo No. 1120

TORIBIO TEODORO No 714-714 Ilaya, Manila.

REGALOS DE PASCUA

PRACTICOS y BONITOS

BOLSOS

de Paris, de los últimos diseños a Precios Económicos

BAULES, MALETAS, ESTUCHES NECESER, PORTFOLIOS, CARTERAS, MONEDEROS, ETC.

RIU HERMANOS, INC.

623 Escolta, Perez Samanillo Building

REGALOS PARA NAVIDADES

Acabamos de poner a la venta la ultima creacion MARINETTE de ABANICOS ESPAÑOLES, en papel, tela y galalith.

Tambien acabamos de recibir de Paris un grandioso y variado surtido de BOLSOS, ALHAJAS DE GRAN FANTASIA, JUEGOS DE MANICURE y TOCADOR, COSTUREROS, y otros REGALOS para PASCUAS.

Todos a precios reducidos.

Damos REGALO a todo comprador de ₱1.00 para arriba.

PALACE BAZAR

"Arias" Bldg., Carriedo, Manila.

A Proposito para la próxima

NAVIDAD!

Acabamos de abrir nuestro

DEPTO. de VENTAS AL POR MENOR

DONDE PODRAN ADQUIRIR PERFUMES "COTY" "CARON", "GUERLAIN" POLVOS—JOYAS DE GRAN FANTASIA, OBJETOS DE PLATA PARA REGALOS, NOVEDADES DE PARIS, BOLSOS PARA SEÑORAS, JUEGOS DE BRIDGE, LAMPARAS DE ULTIMA NOVEDAD, ETC., ETC.

LEVY & BLUM, INC.

Tel. 2-32-48 345 Echague Manila

JUGUETES!

Vengan a visitar nuestra Exposición de Juguetes

HOY

Precios Economicos

Extenso y Variado Surtido Artículos para Regalos de Pascua--Cristaleria--Platos--Cubiertos, etc.

PARSONS HARDWARE CO. INC.

805 Echague—Tel. 2-22-76

Regale Un Instrumento Musical!

Remesa de Pascua que acaba de llegar

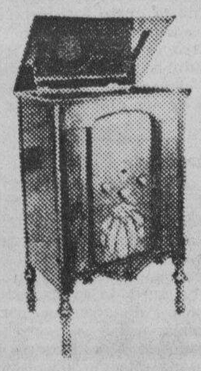

Radios "Colonial"
Pianos "Robinson"
Instrumentos
"H. N. White" Para Banda

Fonografos--Discos
Papel de Musica, Etc.

"Todo lo Relacionado a Musica" en el

PUYAT MUSIC HOUSE

628 Ave. Rizal Manila Tel. 2-16-91

BECK'S

Para Sus Compras de Regalos De PASCUA y Juguetes

El Unico Department Store en Filipinas al servicio del publico desde 1898.

BECK'S

Centro de Juguetes y Articulos para Regalo

Para todas las Buenas Pequeñuelas y Pequeñuelos---

Tenemos una inmensa existencia de

JUGUETES....

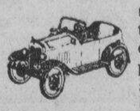

todo lo que Vd. pudiera necesitar... y lo tenemos en abundancia; no tiene Vd. por que preocuparse. JUGUETES que agradaran a los pequeñuelos a precios que agradaran a los padres.

SE AHORRARA VD. DINERO si hace sus compras en

OSAKA BAZAR

"El Centro de los Juguetes en Manila"
Manila—332-46 Echague
446-54 Dasmariñas
503-5 Ave. Rizal
1003-5 M. de Santos
CEBU—DAVAO

M.E.C.D. 2016

La Ley Jones Puede Impedir la Aplicacion de la NRA

DUDAN DE SU APLICABILIDAD A ESTAS ISLAS

Consultas en Washington sobre el caso.—Recto opina lo mismo

(De la "Associated Press")

Washington, noviembre 24.—La posibilidad de que la Ley Orgánica llamada Ley Jones impida la aplicación del régimen de rehabilitación nacional a Filipinas ha surgido este día.

Probablemente se determine dentro de algunos días si las ramificaciones de la NRA han de llegar a las islas. Mientras tanto, no obstante la insinuación hecha esta semana de que ya ha sido seleccionado, el administrador en perspectiva de la NRA para Filipinas no ha sido nombrado.

La Ley de Rehabilitación, en cuya virtud todas las industrias han sido colocadas bajo un régimen de códigos de justa competencia, limitando horas y estableciendo un mínimo de jornales, comprende a los territorios y posesiones insulares de los Estados Unidos sin mencionar específicamente a Filipinas.

El artículo quinto de la ley orgánica Jones de 1916 dispone, sin embargo, que las leyes de los Estados Unidos no rigen en Filipinas a menos que el congreso lo disponga específicamente.

Las autoridades del Departamento de Guerra se mostraban dudosos este día sobre las relaciones de las islas con la NRA y se cree que han endosado el problema al fiscal general Homer S. Cummings. En el Departamento de Justicia se dijo que la administración de rehabilitación había solicitado un dictamen, pero que probablemente, el fiscal general no podrá expresar una opinión definitiva por espacio de varios días.

El informe anual de la Oficina de Asuntos Insulares del Departamento de Guerra, correspondiente al año económico que termina el 30 de junio, ha visto un enlace definitivo de la ley de rehabilitación con Filipinas.

Decía que el administrador de la NRA ha expresado la opinión de que el artículo 3-A de la Ley de Rehabilitación, que gobierna los códigos de justa competencia, tiene cierta aplicación, pero "las condiciones sumamente diferentes en los dos casos parecen sentar como apropiado el principio de regular las industrias filipinas sobre la misma base adecuada a las necesidades de los Estados Unidos continentales".

Este hecho, se agrega, tiende a confirmar la sabiduría de la cláusula de la Ley Jones prescribiendo que las leyes de los Estados Unidos son inaplicables a las Islas Filipinas, a falta de una orden congresional específica.

Recto cree que no es aplicable aqui

El principio de que la constitución de los Estados Unidos no sigue a la bandera, fué recordado por el Senador Claro M. Recto "floor leader" de la mayoría en la cámara alta, al comentar sobre el informe de que las autoridades de Washington dudan de si la Ley Jones permitiría la extensión de las medidas de la NRA a Filipinas.

"Es verdad" dice el senador Recto "que bajo la ley Jones ninguna ley del Congreso puede aplicarse a Filipinas a menos el Congreso así lo exprese específicamente. Esto se basa en el principio de que la constitución no sigue necesariamente a la bandera.

"Ni la misma constitución de Estados Unidos es aplicable a Filipinas como se vió aquí en el caso de un acusado que reclamaba su derecho de ser enjuiciado mediante jurado, derecho garantizado por la constitución de Estados Unidos. Su petición fué denegada.

"Mientras las leyes de la NRA no contengan disposiciones específicas extendiendo sus efectos a Filipinas, no puedo ver cómo podrán aplicarse en Filipinas teniendo en cuenta nuestra ley orgánica" termina diciendo el senador Recto.

Primera Revista De Policias Y Bomberos Celebrada Ante El Gobernador Murphy

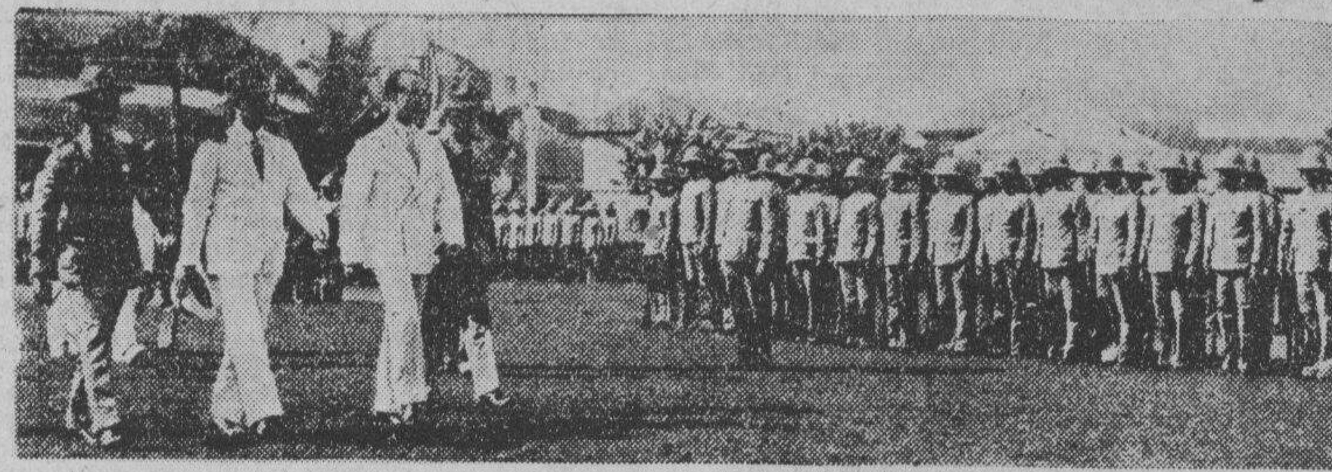

Fotografía tomada ayer mañana durante la revista de los miembros del cuerpo de Policía de Manila celebrada en los campos de Meisic en honor del gobernador general Murphy, el secretario Sison del Interior y Trabajo, el alcalde Earnshaw y el presidente Mendoza de la Junta Municipal. La vista fué tomada durante la inspección. De izquierda a derecha están, el capitán Argonza, el secretario Sison, el gobernador Murphy. el jefe de policia Piatt inspeccionando a los policias que aparecen al extremo derecho de la fotografia.

La primera revista del Departamento de Policía de la ciudad y del Departamento de Bomberos, en honor al Gobernador General Frank Murphy, se llevó a cabo ayer mañana a las 9 en los campos de Meisic y resultó una demostración de la disciplina de los dos departamentos.

Mil policías y bomberos desfilaron ante el Gobernador General y su ayudante de campo Comandante Abraham Garfinkle, el Alcalde Earnshaw, el Presidente Mendoza y el Secretario del Interior, Sison, miembros de la Junta, un buen número de invitados y un gran gentío.

Los policías, armados de tercerolas y mandados por el Capitán Manuel Argonza ayudado por el Sargento Velasco, estaban ya formados a las 9 en punto de la mañana en espera del Gobernador General. El jefe ejecutivo llegó pasadas las nueve e inmediatamente fué recibido por una banda de cornetines de una escuela local, que le escoltó hasta el sitio de la parada

Durante la parada, estuvo tocando la banda de Bilibid. Los policías demostraron estar bien entrenados y desfilaron con aire marcial.

Apenas terminaba la revista de los policías, comenzó la de los bomberos que desfilaron bien ataviados y en sus respectivos carros delante del ejecutivo, causando una impresión muy favorable de la organización.

El Gobernador General reunió después a los diferentes comandantes de cada pelotón y les alabó por esta parada que demuestra la disciplina de ambos cuerpos.

El Alcalde Earnshaw, el Jefe Columbus E. Piatt, de la policía, el Capitán Lorenzo de Bomberos y otras autoridades de la ciudad, especialmente el Concejal Vicente Alindada, organizador de la revista, se mostraron muy satisfechos.

También estuvieron presentes el Coronel Juan Dominguez, de la Policía Secreta, y el Capitán Gregorio Alcid, jefe auxiliar de la policía, así como todos los capitanes de la policía y demás oficiales del departamento de bomberos. El acto terminó casi a las 10 de la mañana.

El Senador Clarin Esta Deseoso De Retirarse De La Vida Publica

Senador **JOSE A. CLARIN**

El senador Jose A. Clarin esta ansioso de retirarse de la vida publica y descansar.

Según informes el senador Clarin no tiene interes personal en ir a la reeleccion en junio proximo y si lo ha hecho es por deseos solamente del presidente Quezon.

De haberse aprobado el plebiscito sobre la ley Hare-Hawes-Cutting y con el triunfo de los "pros" en Bohol como se esperaba, el senador Clarin se hubiera retirado definitivamente. Pero con la situacion actual en Bohol incierta, el senador ha consentido en lanzarse a la releeccion en ausencia de otro candidato.

El informante desmiente tambien que el senador se marcho de Manila disgustado. La causa de su marcha es para atender un asunto judicial desde hace tiempo pendiente. El senador Clarin está tambien en buenas relaciones con los otros caudillos legislativos y sus colegas y es consultado en todos los asuntos importantos. Asi mismo se asegura que el senador tiene copias de todos los cables que se reciben del presidente Quezon.

BULLITT IRA A RUSIA EL 29 DEL ACTUAL

Roosevelt ordena la marcha inmediata.—Volvera para dar su informe

(De la "Associated Press")

Warm Springs, 25 de noviembre. —A tiempo de salir de Nueva York Maxim Ltvinov, de vuelta a Rusia el presidente Roosevelt ordenaba este día a William Bullitt, el embajador americano en Rusia recientemente nombrado, que saliera para Moscow inmediatamente. Su cometido será establecer relaciones con el gobierno soviet, con instrucciones de volver a los Estados Unidos para rendir su informe.

El presidente ha expedido una declaración al efecto de haber ordenado a Bullitt a dirigirse a Moscow, presentar sus credenciales y estudiar el prroblema del alojamiento del personal en relación con la embajada, y efectuar los necesarios arreglos preliminares Roosevelt agregó:

"Bullitt embarcará en el "President Harding" el 29 de noviembre y se dirigirá a Moscow. Le he ordenado que vuelva a los Estados Unidos lo antes posible para informar sobre el problema del establecimiento permanente de la embajada y de los consulados, y sobre la organización de su personal."

Litvinov salió en el "Conde di Savoia" este día, embarcando en Nueva York. En un discurso dirigido al pueblo americano, dijo: "Espero que no volveremos a perdernos otra vez. Espero que nuestra amistad perdurará y mejorará."

Una gran muchedumbre se hallaba congregada en el muelle, tributando al enviado soviet que salía, después de haber negociado el reconocimiento de Rusia por los Estados Unidos, una despedida afectuosa en medio de una gran algazara.

Posible intercambio de productos entre America y Brasil

(De la "Associated Press")

Sao Paulo, Brazil, 25 de noviembre.—El secretario de estado, Cordell Hull, que ha llegado aquí para dirigirse a la conferencia económica pan-americana en Montevideo, ha expresado la esperanza de que los Estados Unidos y Brasil podrían acordar algún intercambio de sus productos nacionales. La misión de Hull es considerada más bien económica que política, y se cree que ejercerá una buena influencia en el estimulo del comercio entre los pueblos de Estados Unidos y sud-americanos.

Llegaron Por El "Japan"

Comerciantes, industriales y conocidos residentes de Manila regresaron ayer al país a bordo del "Empress of Japan". Arriba, de izquierda a derecha: James C Rockwell de la Meralco; el coronel F. Nodsoll gerente de la Warner Barnes and Co.; Capitan J. G. Fairfax y S. D. Rowlands. Abajo, en el mismo orden: Srta. Asunción Magno y el Sr. Juan Cristobal y señora, de la firma de L. R. Aguinaldo en Manila.

Nutrido Grupo De Diplomatas Van A Despedir al Embajador Nipon Debuchi

(De la "Associated Press")

Washington, 25 de noviembre.—El embajador Katsuji Debuchi, llamado por su gobierno, ha cogido el tren este día para San Francisco, desde donde embarcará para Japón. Un grupo nutrido de diplomáticos y funcionarios americanos fueron a la estación ferroviaria para despedir al embajador. Debuchi cogerá el barco el jueves, 30 de noviembre.

Los motivos de la llamada de Debuchi son obscuros. Dicen que Japón siente que el enviado no haya logrado persuadir a los Estados Unidos a no oponerse a las actividades japonesas en Manchuria, así como se lamenta del reconocimiento recien consumado de la Rusia soviet.

Siempre popular, el embajador japonés hizo un gallardo gesto final de amistad ayer, regalando al Smithsonian Institute una reproducción en perlas de la casa de Jorge Washington en Mount Vernon.

No se ha mencionado hasta ahora el nombre de un sucesor de Debuchi. Se ha rumoreado que ya no volvería, y el mismo embajador japonés cree esto probable. El embajador Nagai, hoy en Berlin, es una posibilidad.

En los círculos diplomáticos de Washington hay una tendencia a regatear las versiones en Tokio de que la llamada de Debuchi se ha debido mayormente al deseo repetidas veces exteriorizado por el mismo de volver a su país. No es para nadie un secreto que el sonriente, pequeño diplomático japonés está enamorado de Washington y que sus cinco años de cargo aquí, aunque a veces le pusieron en trance embarazoso, en general, han sido espléndidos.

Debuchi comenzó magníficamente su carrera, siendo embajador de su país en los Estados Unidos. Presentó sus credenciales al presidente Coolidge en 1928, en una época en que las relaciones entre los dos países eran singularmente cordiales.

El gran terremoto del Japón estrechó muy fuertemente a las dos naciones. Estuvieron a la orden del día viajes de buena voluntad.

Raras veces se veía la cara del pequeño vivo diplomático fuera de sus visitas cotidianas al departamento de estado para hablar con el secretario Stimson. Los periódicos le aguardaban invariablemente fuera de la oficina del secretario, para acosarle con preguntas.

El nunca los eludió, y aunque contestaba a pocas preguntas solamente, resistía las entrevistas día tras día con paciencia inquebrantable y buen humor.

Tenía un hijo en Princeton, Todos los Debuchis dieron en Washington la impresión de que estaban talmente como en su país, pasándolo lo mejor que podían.

Por este motivo, algunos en Washington creen que la razón de la llamada del embajador es algo más profundo que un simple deseo suyo de volver.

Han circulado muchas versiones sobre su vuelta a Tokio.

Una es la posibilidad de que Debuchi ya no esté capacitado para hablar en nombre del partido militar que ahora impera en el Japón.

Otra, más acentuada, es que Japón está preocupado por el reconocimiento de la Rusia soviet.

SE AGUDIZA LA TENSION EN AUSTRIA

Alemania pide cuenta del fusilamiento de un soldado germano

(De la "Associated Press")

Viena, noviembre 25.—La situación aguda existente en las fronteras austro-alemana cerca de Salzburg ha aumentado como resultado de la muerte de un soldado alemán, que fué fusilado en la frontera del Tirol cerca de Kitzbuehel.

La legación alemana ha formulado una protesta en la oficina del exterior de esta capital.

El director de seguridades en Salzburg ha aumentado la patrulla de la frontera y ha cerrado las puertas de esta a todos, menos a unos cuantos sobre los cuales no recae la mínima sospecha de actividad política.

El gobierno austríaco ha comenzado una investigación del incidente del fusilamiento que ocurrió ayer, Una versión es que tres patrullas de la guardia fascista vieron a los alemanes acercarse gritando, "Salve, Hitler". Creyendo que eran atacados, los patrullas austriacas dispararon.

La situación en el Tirol ha estado preñada de inquietudes durante algún tiempo. Las autoridades austríacas expidieron ayer órdenes prohibiendo en lo futuro bombardeos de papel y humo por parte de los nazis, partidarios de la unión de Alemania y Austria.

El país continúa bajo la ley marcial.

Organizando la "Semana de la Farmacopea"

Los directores y miembros del comité encargado de la celebración de la Semana de Farmacia el mes que viene fotografiados en su reunión celebrada en la noche del sabado preparando los planes. De izquierda a derecha están: Pedro Cabral, Alvaro Trejana, Servando Angeles, Pedro T. Maglalang, presidente de la junta de Farmacia, Sra. Rosario Dimayuga, Sra. Rosalina de Villa, Apolonio Chases, Antonio G. Llamas presidente de la Asociación Farmaceutica de Filipinas, Primo Arambulo, Dr. Alfredo E. Santos, Dr. Jose Jimenez, presidente de la Semana Nacional de Farmacia, de 1933; Guillermo Quibilan, Pedro Batallones, Florencia Gavino miembro de la junta de Farmacia, Victorio C. Diorisio y Felipe J. Amepiros.

ANUNCIOS JUDICIALES

UNITED STATES OF AMERICA
GOVERNMENT OF THE PHILIPPINE ISLANDS
MANILA

BEFORE THE PUBLIC SERVICE COMMISSION

Case No. 37500

GENARO AVILES, Applicant.
Application for authority to extend his line of operation.

ORDER

Pursuant to the provisions of subsection (i) of Section 15 of Act No. 3108 (The Public Service Commission Act), as amended, Genaro Aviles, c/o Atty. V. Sian Melliza, 95 Sta. Potenciana, Intramuros, Manila filed with this Commission on October 7, 1933 an application for authority to extend his line of operation.

The said application is hereby set for hearing on December 15, 1933 at 9:00 a. m., at the offices of this Commission, 86 Sta. Potenciana Street, Manila, and all persons opposing the approval of the same should file written protests with this Commission on or before the above date and appear at the hearing with such evidence as may be deemed proper in the premises.

The applicant is hereby ordered to appear either personally or thru a representative at the hearing to show that the approval of said application will promote the public interests in a proper and suitable manner as required by law.

The applicant is further ordered to publish this order twice a week either in "La Vanguardia" or "Tribune" ten (10) days prior to the date set for the hearing of his application and to file with this Commission on the day of the hearing he affidavit of the manager of the newspaper concerned showing that such publication was duly made.

The applicant is warned that no motion for continuance or for the taking of depositions will be acted upon unless the motion is accompanied by proof that the operators affected by this application have been notified in the manner here provided, and that failure to comply with any of the requirements of this Order will be sufficient ground for the dismissal of the application.

Entered, Manila, November 20 1933.

ALEX REYES,
(Judge, Court of First Instance)
Senior Associate Commissioner.

Copy Furnished:

Genaro Aviles c/o Atty. V. Sian Melliza, 95 Sta. Potenciana, Manila.

(25-27-nov.-33)

UNITED STATES OF AMERICA
GOVERNMENT OF THE PHILIPPINE ISLANDS
MANILA

BEFORE THE PUBLIC SERVICE COMMISSION

DOMINGO CALAGUI, Applicant

Application for a certificate of public convenience for the operation of a "PU" automobile service

Case No. 36885

ORDER

Pursuant to the provisions of subsection (i) of Section 15 of Act No 3108 (The Public Service Commission Act), as amended, Domingo Calagui c/o Hon. Marcelo Adduru, House of Representatives, Manila, filed with this Commission on July 29, 1933 an application for a certificate of public convenience for the operation of a "PU" automobile service.

The said application is hereby set for hearing on December 7, 1933, at 9:00 a. m., at the offices of this Commission, 86 Sta. Potenciana Street, Manila, and all persons opposing the approval of the same should file written protests with this Commission on or before the above date and appear at the hearing with such evidence as may be deemed proper in the premises.

The applicant is hereby ordered to appear either personally or thru a representative at the hearing to show that the approval of said application will promote the public interests in a proper and suitable manner as required by law.

The applicant is further ordered to publish this order twice a week either in "La Vanguardia" or "Tribune" ten (10) days prior to the date set for th hearing of his application and to file with this Commission on the day of the hearing the affidavit of the manager of the newspaper concerned showing that such publication was duly made.

The applicant is warned that no motion for continuance or for the taking of depositions will be acted upon unless the motion is accompanied by proof that the operators affected by this application have been notified in the manner here provided, and that failure to comply with any of the requirements of this Order will be sufficient ground for the dismissal of the application.

Entered, Manila, November 20, 1933.

ALEX. REYES,
(Judge, Court of First Instance)
Senior Associate Commissioner.

Copy furnished:
Domingo Calagui,
c/o Hon. Marcelo Adduru,
House of Representatives, Manila.

(25-27-nov.-33)

GONO-KIL { INYECCION y PILDORAS
Para el tratamiento de las infecciones genito-urinarias.
DEPOSITO CENTRAL: BOTICA DE SANTA CRUZ. PLAZA GOITI, MANILA.
Formula for Pills: Santalol Lactic Ester 30%, Kawakawa 20%, Hexamethylentetranin 2%, Licorice root 2%, Excipiens 38%
Formula for Injection: Colloidal Silver 1‰

Lea LOS ANUNCIOS CLASIFICADOS

Que pensarian las "chismosas"

No aparezca 'tan agarrado' a los ojos de sus amigos--- *compre zapatos* ESCO!

ESCO SHOE STORES
615 Escolta and 333 Legarda

REACONDICIONADOS

Valores Reales

EN **COCHES USADOS**

A PRECIOS PARA VENDER

Un coche usado que FUNCIONARA EFICIENTEMENTE es tan BUENO como un COCHE NUEVO. Y al mismo tiempo Vd. se ahorra dinero. Nuestros coches usados Ford, así como nuestros precios, ofrecen a todos una oportunidad de poseer automóviles.

COMPRE HOY UNO DE ESTOS COCHES!

VALORES REALES
CONDICIONES FACILES

Manila Trading & Supply Co.
DEPARTAMENTOS DE COCHES USADOS

880 Ave. Rizal — Port Area (Malecon)

E.C.D. 2016

LA VANGUARDIA

DIARIO FILIPINO INDEPENDIENTE

Consagrado a la defensa de los derechos e intereses del pueblo filipino

EDITADO POR "TVT PUBLISHING CORPORATION"

Directores Asociados

PEDRO AUNARIO (Editoriales) — FRANCISCO RODRIGUEZ (Informaciones)

MIEMBRO DE LA ASSOCIATED PRESS

La "Associated Press," es la unica autorizada a reproducir despachos periodisticos acreditados o no a ella y publicados en este periodico. Tiene el mismo derecho sobre las noticias locales que aparecen en este periodico. Los derechos de reproduccion de despachos especiales tambien quedan reservados.

OFICINAS: Edificio TVT Calle Florentino Torres, Santa Cruz, Manila. Apartado de Correos No. 775.
Telefono 2-11-34 con comunicacion con todos los departamentos.
Oficina en Nueva York 33 West 42nd Street, Tel. Pennsylvania 6-14-85.

(Registrado en la Oficina de Correos en Manila como correspondencia de segunda clase el 19 de Febrero de 1910)

PRECIOS DE SUSCRIPCION:

En Manila—al mes	₱ 1.50
En el extranjero—al año	36.00
En Provincias:	
Al mes	1.50
Trimestre	4.50
Semestre	8.00
Un año	15.00
Sabatino—al año	5.00

(Pago Estrictamente por Adelantado)

NOTAS EDITORIALES

EL COMISIONADO OSIAS

NUESTRA fe y nuestro optimismo nunca nos abandonan en los momentos criticos, y son más grandes, cuando los hombres, puestos en el cumplimiento estricto de sus deberes patrióticos, se hallan lejos de su tierra nativa trabajando por un mismo ideal.

Tenemos una fuerte ilusión, nacida de nuestro temperamento, de que en tierra extraña, los horizontes de una visión noble y alentadora para la patria, se ensánchan, y las perspectivas del futuro, tomadas de la realidad, dan a los hombres de juicio el más alto concepto de sus responsabilidades. En nuestro propio ambiente, rozando directamente con las realidades de la política en ebullición, la tempestad nos envuelve, y la estrella que guia nuestras esperanzas se pierde entre oscuros nubarrones. En tierra extraña, lejos del bullir de las pasiones, los amores se funden, y se da un paréntesis de olvido a las cosas que disgregan, para que la mente y el corazon, más tranquilos, puedan mirar con la frente alta, y no abatida, la imágen de una patria distante que aspira a ser libre, y sentir con pureza de afecto la hermandad que vence todos los prejuicios.

Ese es el optimismo y esa es la fe que palpitan en nuestras almas—fe y optimismo que creen en la justicia y en la bondad humana, que Dios no abandona a los pequeños, y que un ideal nunca está mas vivo como en el día mismo de su gloriosa resurrección después de su muerte.

Al Comisionado Camilo Osías que se embarca esta tarde para Estados Unidos, le deseamos un buen viaje.

CONSECUENCIA DE LA INDEFINICION

SE lamentan algunos de nuevo, ante la noticia de que el actual gobernador general Murphy pueda ser requerido por su partido a lanzar su candidatura a senador en Estados Unidos, de que el gobierno de Filipinas, bajo la actual situación incierta, se halle a merced frecuentemente de la política metropolitana.

Esta es una de las quejas más justificadas realmente de nuestro pueblo. Con raras excepciones, los gobernadores generales americanos que han venido a Filipinas, apenas se han iniciado en el cargo, o han comenzado a desarrollar una política administrativa, se marchan, respondiendo al llamamiento del partido en el poder que les ha designado.

Esto se debe a que la política, en todas partes, tiene sus exigencias, e impone sacrificios que las circunstancias determinan. Aquí mismo en nuestro país, ¿cuantas veces hemos visto a hombres capaces que ocupan cargos importantes en nuestro gobierno, dejar sus puestos aún contra su voluntad, para ser lanzados como candidatos, frente al candidato del partido rival, en vista de la simpatía y popularidad de que gozan en sus provincias respectivas? ¿Y no se han exigido de tales hombres que hagan el sacrificio y obedezcan el mandato por disciplina?

Esta consideración, implica que los partidos políticos, cuando estan en lucha, son como un ejército en campaña, que requiere que todos los miembros militantes esten en filas, y listos a ir allí donde se les llama.

En nuestro país, sin embargo, las exigencias de la política en tales casos, no causan los trastornos que suelen producir los cambios frecuentes de gobernadores generales de las posesiones o colonias ultramarinas. Todo lo más que puede suceder aquí, es que un jefe de buró deje su puesto obligado por los hombres en el poder que le consideran necesario como candidato, y sea sustituido por otro del mismo partido.

Pero cuando a un gobernador general de una colonia que está empezando una política que es del agrado del pueblo, le cambian, sin apenas darle tiempo para desarrollar su política, el que le sustituye, si viene imbuido de otras teorías y otras doctrinas, empezará de nuevo, haciendo que todo un pueblo y su legislatura se amolden a sus concepciones y puntos de vista administrativos en nombre de la cooperación.

Hemos visto este ejemplo en el caso del ex-gobernador general Stimson. Este gobernante cifraba su mayor orgullo en decir que durante su administración, consiguió que los filipinos se olvidasen del grito de independencia, y trabajasen por su desarrollo económico. Su sucesor Mr. Davis, siguió casi la misma política, pero de un modo incoloro y sin la agresividad del "economic mind" cooperativo que caracterizó a Mr. Stimson. Luego vino Teodoro Roosevelt (hijo), que explotó admirablemente la populachería barata con su frase "the little man" y el grito contra la usura.

En conclusión, queremos decir que mientras no tengamos una situación definida y clara, y un gobernador general elegido directamente por el pueblo bajo su propia Constitución, este mal de los cambios frecuentes de gobernadores cada dos o tres años en una colonia, sin poder hacer grandes cosas con su política, persistirá probablemente por mucho tiempo, o en tanto dure esta larga incertidumbre política. El remedio no está en nuestras manos, sino en manos de Estados Unidos, o del poder extraño.

Actividades Sociales De Manila Se Concentran En La Cruz Roja

Durante estas dos ultimas semanas las actividades sociales en Manila se han concentrado en las cantinas de la Cruz Roja en la Arcada de Cristal, el barrio azotado por tifon cerca de Correos y en el campus de la U. P.

Por las mañanas las mujeres que vienen de copras pasan por dichas cantinas toman refrescos y se alistan. Por la tarde las mismas cantinas son los sitios de reunion para meriendas.

Damas y señoritas prominentes son las que actuan de anfitrionas en dichas cantinas.

El alistamiento anual termina a la medianoche del jueves.

Hoy es el segundo dia aleman en la cantina de la Arcada de Cristal.

RECHAZAN EL CONVENIO LOS DESTILADORES

Alegan que el control seria un monopolio de parte del gobierno

(De la "Associated Press")

Washington, noviembre 25.—Los destiladores de bebidas alcoholicas hechas con melazas y granos, fracasando en su lucha contra la determinacion del gobierno de mantener el control directo de los licores, se han excepcionado del propuesto convenio de venta del gobierno. Este convenio obliga a los fabricantes de whisky a usar solo granos americanos.

Bajo esta regulacion, los rectificadores tendrian tambien que usar alcohol americano a base de granos, en lugar de alcohol sintetico, o alcohol destilado de melazas. Este es importado de las Islas Filipinas y de las Indias Occidentales.

El comite de alcohol inter-departamental, nombrado por el presidente, que ha estado estudiando las medidas reguladoras, ha informado a los destiladores que ha decidido fijar los precios y controlar la produccion, de acuerdo con el programa de la administracion.

Los destiladores se fraccionaron en dos grupos, en la cuestion de que solo se ha de usar el grado domestico, o no. Despues de una sesion anoche, en la que se denuncio que esto vendria a establecer una monopolio para el alcohol a base de granos, los destiladores cerraron la sesion hasta este dia. El gobierno esta haciendo lo posible para salvar sus diferencias.

Hitler conferencia con 3 embajadores

(De la "Associated Press")

Berlin, 25 de noviembre.—Han llegado hasta aquí noticias este día de que el canciller Adolfo Hitler conferenció ayer con Andre Francois Poncet, el embajador francés. Se cree que el tópico de su conversación ha sido como podría volver Alemania a la conferencia del desarme, pero la reunión se mantuvo en el mayor secreto y no se divulgaron los detalles.

Los embajadores americano e inglés también fueron a ver a Hitler durante los últimos días, discutiendo con él los problemas del desarme y la relación que tiene Alemania con la conferencia de armamentos que fué abandonada por los delegados alemanes en octubre pasado.

El miércoles último, el periódico frances "Le Matin", que publicó una entrevista con el canciller Hitler, habla de una actitud más conciliadora por parte de éste.

Leyes de la IX Legislatura

PROMULGADAS DURANTE EL 3.er PERIODO DE SESIONES

Ley que enmienda el Código Civil mediante la inserción de un nuevo artículo, entre los artículos Mil Cuatrocientos Cincuenta y Cuatro y Mil Cuatrocientos Cincuenta y Cinco, que se conocerá por Artículo Mil Cuatrocientos Cincuenta y Cuatro-A.

El Senado y la Cámara de Representantes de Filipinas constituídos en Legislatura y por autoridad de la misma decretan:

Artículo 1. Por la presente se enmienda el Código Civil mediante la inserción de un nuevo artículo, entre los artículos mil cuatrocientos cincuenta y cuatro y mil cuatrocientos cincuenta y cinco, que se conocerá por artículo mil cuatrocientos cincuenta y cuatro-A, y que se leerá como sigue:

"Art. 1454-A. En un contrato de venta de cosa mueble pagadera a plazos, la falta de pago de dos o más plazos confiere al vendedor derecho a la resolución de la venta o a la ejecución de la hipoteca, caso de haberse ésta constituído sobre la cosa, sin reembolso al comprador de los plazos ya pagados, si así se hubiere pactado.

"El vendedor, sin embargo, que hubiere optado por la ejecución de la hipoteca no podrá repetir contra el comprador para el cobro de cualquier saldo que hubiese resultado contra éste, siendo nulo todo pacto en contrario.

"Igual regla regirá en los casos de arrendamientos de cosa mueble con opción de compra, cuando el arrendador hubiere optado por quitar al arrendamiento el disfrute de dicha cosa mueble".

Art. 2. Esta Ley tendrá efecto en cuanto sea aprobada

Aprobada.

Esta Ley, que tuvo su origen en el Senado de Filipinas, fué finalmente aprobada por el mismo el 9 de noviembre de 1933.

Finalmente aprobada por la Cámara de Representantes el 7 de noviembre de 1933.

Mrs. Marga Fischer, la presidenta del comite sera ayudada por Mrs. H. Klock y Mrs. E. Ruenning por la mañana y Msr. Rother y Mrs. A. Fischer por la tarde.

La Srta. Maria Kalaw y Mrs. Anastacia G. Tupas seran las anfitrionas este dia en la cantina del barrio azotado por el tifon.

El profesor Candido Bartolome y la Srta. Francisca Reyes estaran encargados del Dia de Educacion Fissica en la cantina de la Cruz Roja en el campus de la U. P.

Las damas que estarán en la estaciones de alistamiento en la ciudad son: Mrs. W. H. Patterson en el Manila Hotel; Mrs. Carlson, Mrs. Jepson y Mrs. C. D. Evans en el Templo Masonico, Mrs. R. E Shaw en el National City Bank y Mrs. B. Blasdell y Mrs. Theo Owen en el Manila E'ectric Co. en la Escolta

Dos Muertes Y Varios Heridos En Accidentes Ocurridos Ayer Tarde

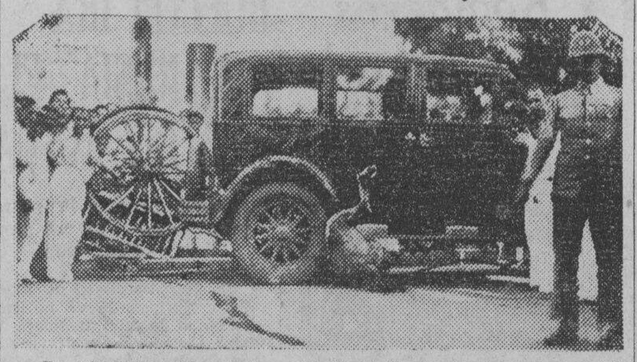

En este lamentable estado quedó el caballo que tiraba de la carretela No. 778, después de haber sido atropellado y muerto por el automóvil No 1-10090 de Magno Topacio, ayer tarde en la Avenida Taft, frente al Hospital General

Varios accidentes registrados uno tras otro con dos muertes y varios heridos, incluyendo uno de los percances más raros, ocurrido a las 2:45 de ayer tarde, casi frente al Hospital General, han hecho del día de ayer, el domingo de accidentes más numeroso desde hace algún tiempo.

La policía ha estado todo el día ocupadísima en investigar estos accidentes, lo mismo que las autoridades del ejército y de la marina, pues figuraron en estos accidentes un oficial del ejército y un marino.

El primero se registró a las 9:10 de ayer mañana en la intersección de las calles Mabini y Vito Cruz. cuando el automóvil guiado por el capitán Joseph W. McKenna, del 31 de Infantería, en donde estaba también otro oficial de la marina, mientras venía del Polo Club, atropelló a Emilio Panis, de 56 años de edad, residente en la calle Balagtas No. 133, Pasay, causándole graves lesiones. La víctima estaba cruzando la calle cuando fué alcanzada por el automóvil guiado por el capitán McKenna.

La policía, al tener noticias de este accidente se dirigió al lugar y recogió a la víctima para conducirla al Hospital General, pero apenas llegó allá expiró. Los médicos dicen que la muerte se debió a la fractura del cráneo. El capitán McKenna esperó la llegada de los agentes del orden. Fué conducido a la Policía Secreta donde le tomaron las declaraciones de rigor y más tarde fué entregado a las autoridades militares.

Víctima de otro accidente automovilístico registrado a las 9 de la mañana, en el pueblo de Biñang, Laguna, murió en el Hospital General ayer, Pedro Divina, de 23 años, natural de Ilocos Sur. Divina, según los informes, iba en un camión que al pasar por Biñang chocó contra un puente. Llegó al Hospital General a las 11:25 de la mañana y expiró media hora después.

Un marino del barco de guerra "Cannopus", llamado Edward Fielding, de 24 años de edad, tomó un coche de la Plaza de Sta. Cruz para ir a pasear ayer tarde a las tres. El coche estaba guiado por Valeriano Gavino, de la calle Suter No. 7. Pasaron por una tienda de chinos en Paco, y allí el chofer bajó del coche para comprar cigarrillos. El marino se aprovechó de la ocasión para manejar el automóvil y salir corriendo del lugar. Pasando por la calle Canónigo, Fielding chocó con una carromata guiada por Florencio Argayas, de la calle Esguerra. Argayas fué lanzado de la carromata y Fielding también salió lesionado. Ambos fueron conducidos al Hospital General y Fielding fué arrestado y querellado en cuatro causas; por manejar un automóvil sin licencia, por manejar un automóvil estando borracho, por llevarse un automóvil que no es suyo, sin contar con el permiso del dueño, y por daños a la propiedad.

El accidente más raro ocurrio a las 2:45 de ayer tarde casi frente al Hospital General. Figuró en el accidente Magno Topacio, de la calle Cuevas No. 393, Paco.

El coche, guiado por Topacio, corriendo a gran velocidad por la Avenida Taft, según los testigos, chocó con una carromata guiada por Nicomedes Capilitan, de la calle Tayabas. La carromata estaba dando la vuelta para entrar en el camino que conduce al Hospital General cuando fué cogido de lleno por el automóvil de Topacio que lleva el No. 10090-Manila, y fué completamente destrozada. Capilitan fué lanzado al suelo y sufrió lesiones.

Perdiendo el control de su coche por este primer choque, Topacio viró la manivela bruscamente hacia la izquierda y embistió a la carretela No. 778 que iba por un lado de la calle, en dirección a Pasay. La carretela quedó completamente destrozada también, y el caballo quedó desenganchado casi y cogido debajo del coche. El cochero Juan Cacapit, y una pasajera suya Oliva Balintag, de la calle Francisca No. 208. Tondo. fueron lanzados al suelo.

El caballo murió inmediatamente, para quitarle debajo del automóvil, se tuvo que levantar el coche. El cadáver del caballo continuaba en el lugar hasta esta madrugada a pesar de las repetidas llamadas de la policía al City Pound para que lo removiera del lugar.

Juan Cacapit y Oliva Balintang sufrieron lesiones y fueron conducidos al Hospital General. Oliva iba a entregar una buena cantidad de cangrejos a un hotel de Pasay y todos se echaron a perder.

Antonia Resurrección de 7 años de edad, residente en la calle San Andres No. 1376 mientras estaba cruzando dicha calle a las 5 de la tarde de ayer, fué atropellada por una carretela guiada por Eugenio Topentino, de San Pedro Makati, resultando con una pierna rota. La carretela estaba tratando de adelantarse a otra cuando cogió a la chiquilla.

Julita Manzano, de cinco años de edad, cayó desde un taxi en el Dewey Boulevard anoche y salió lesionada.

Otra colisión entre un automóvil y una carretela se registró a las 2 de la tarde de ayer en el camino entre Malabón y Caloocan, en que resultó gravemente herida la Sra. Brigida Pather, que ahora se halla recluída en el Hospital General.

El causante de esta desgracia fué el automóvil guiado por Aurelio Ponje, y la carretela, que cayó en una zanja, estaba guiada por José de Jesús.

In memoriam!

Jose Villegas ha muerto!

Por ESCOLASTICO BUENAVENTURA

Don Jose Villegas como le llamaban todos, ha salido de este mundo para no volver mas. Pero, si ya no podemos oir sus palabras, sus obras, quedan para siempre para ser imitadas como dignos ejemplos de un buen ciudadano en quien ha brillado siempre la modestia en el vivir y el cumplimiento del deber.

Jose Villegas

Su madre fue natural del barrio de Anabo, de Imus, de una modesta familia; mas, tan buena supo educar a sus hijos debidamente. Y el Ateneo de Manila ha completado su educacion con la sana moral que siempre le ha caracterizado y le ha dado ademas la instruccion tan envidiable y conferido premios y honores que pocos como el Dr. Jose Rizal han adquirido.

Recuerdo que estando yo en su casa en Intramuros, el a la edad de 23 años enseñaba a alguno que otro alumno del Ateneo en aquella pizarra las matematicas. No es extraño, pues, que a la edad tan temprana llegase a ser uno de los fundadores y profesores de entre los sabios y patriotas del Liceo de Manila el cual aun que no ha sobrevivido no pudo menos de producir buenos ciudadanos como el Dr. Miguel Velarde a quien el Sr. Villegas enseño las matematicas superiores y los Sres. Antonio Teizon, Miguel Lukban, Alfredo Hidalgo y otros a quienes ha preparado para ingenieros en los Estados Unidos.

Estudio tambien el derecho en la Universidad de Santo Tomas con el Sr Quezon, Singson Encarnacion y otros, y termino la carrera juridica con exito en el año 1902; habiendo despuntado como el que mas entre sus condiscipulos en las ciencias y en las letras y ejercido por algun tiempo la profesion de abogado y enseñado en aquella escuela de derecho que tampoco sobrevive, sin duda alguna el Sr. Villegas estaba preparado para que se pusiera a la cabeza de nuestros jovenes dispuestos a ser caudillos y regir los destinos de este desgraciado pais.

Empero, humilde y modesto como siempre, solo alcanzo el puesto de tesorero provincial, firme y constante en el cumplimiento de sus deberes desde el 1907 cuando con rapidez espantosa fue ascendido por aquel gobierno de americanos ayudado por filipinos, de delegado viajero y chief clerk del auditor que ya entonces hablaba el lenguaje de Sheakespeare. El 1916 aquel gobierno comenzo en las manos de filipinos ayudados por Americanos y el Sr. Villegas no ha sido mas ascendido siquiera al puesto de Secretario de Departamento habiendo sido su jefe alguno que otro discipulo asi como otros mas jovenes no contemporaneos apesar de que con la filipinizacion sus amigos intimos estaban en el poder acaudillados por los Quezon y Osmeña. Yo recuerdo que una vez en su casa yo le dije que el debia ascender y me contesto que un Secretario Departamental le dijo que frecuentara mezclandose con ellos. Este Secretario ha sido tambien tesorero provincial y esta ya fuera del servicio.

Esta postergacion no obstante lejos de desalentarle, no le hizo mella, como suele decirse. El cumplio con sus deberes humilde y modestametne sin mas razon que el amor que profesaba al deber. Y murio al fin, como un gran soldado en la batalla, en su destino en Pasig Rizal cumpliendo con el deber. Podemos pues decir como una paradoja de la vida que el involuntariamente ha imitado el ejemplo de la ciudadania de aquel hombre que tanto admiraba por sus grandes virtudes el sabio Don Cayetano S. Arellano.

EN CUBA CINCO EX-OFICIALES SON MUERTOS

Llevados por la fuerza, son fusilados en un sitio despoblado

(De la "Associated Press")

Matanzas, Cuba, noviembre 25.—Cinco ex-oficiales del ejercito cubano fueron muertos en despoblado, cerca de Colon, por un grupo de individuos no identificados, ayer. Este grupo se apodero de los oficiales por la fuerza, arrebatandolos de los guardias que los conducian de Matanzas a Santa Clara, y los fusilo.

Los oficiales que prestaron servicios en el regimen de Machado, y por tanto miraron con antipatia el gobierno de Grau, iban escoltados por un contingente militar mandado por el teniente Rodolfo Sanchez. Este contingente fue parado por personas no identificadas, que iban armadas de ametralladoras y rifles.

Los cinco ex-oficiales muertos eran: el coronel Abelardo Herrera Estrada, ex-jefe del distrito de Matanzas, el capitan Sacramento Castillo, ex-supervisor de Matanzas, el teniente Armando Vilvhes, ex-jefe de la guarnicion de Colon, el teniente Ladislao Valido, ex-jefe de la guarnicion de Calimeta, y el teniente Luis Nardo Noda, ex-jefe de la guarnicion de Perico.

MAS DESTROZOS DEL TEMPORAL

Carreteras destrozadas y puentes destruidos en la provincia de Capiz

Muchos proyectos del gobierno quedaron estropeados, mientras que muchas carreteras quedaron destrozadas y bajo agua, debido a los efectos del tifón que pasó por Capiz en uno de los días de la semana pasada, según telegramas recibidos en esta capital el sábado.

Un despacho recibido en la Oficina de Obras Públicas dice que fuertes lluvias cayeron en la parte oriental de la provincia y dieron lugar a que los kilómetros 16 y 17 de la carretera entre Capiz y Sigma estuviesen bajo agua.

Los caminos en Dao y Cuartero también quedaron inundados, y en los kilómetros 58 y 64 entre Dumalag y Tapas hubo desprendimiento de tierra.

El camino hacia Alkan también estuvo bajo agua y el río de Aklan se desbordó, destruyendo el puente de madera en Balete, según los mismos informes.

Earnshaw aprueba la creación de otras dos estaciones policiacas

El establecimiento de dos nuevas estaciones policiacas en la ciudad de Manila, tal como ha sido propuesto por el Concejal Vicente R. Alindada, chairman del comite de policia de la Junta Municipal, ha sido aprobada por el Alcalde Earnshaw y el Jefe Columbus E. Piatt, de la Policia de Manila.

Este ultimo solo propone que las estaciones se construyan en terrenos que sean de la ciudad de Manila, a fin de evitar que se tengan que trasladar despues a otras partes.

El Concejal Alindada propone que una de estas estaciones policiacos se establezca en San Nicolas, el centro de los gangsters y otro en Sampaloc, en donde tambien hay gente mal'cante.

La construccion de estas dos estaciones policiacas estará dispuesto en el programa de Obras Publicas de la ciudad para el año 1934

Un jornal minimo de ₱1.20 piden para obreros de Manila

Un jornal mínimo de P1.20 al día es lo que se propone para el obrero en la consideración del presupuesto del gobierno de la ciudad de Manila para el año que viene, según se ha indicado en la junta municipal. De acuerdo con los planes de la reorganización, el jornal mínimo debería ser de P1.08 al día, pero muchos de los concejales no están conformes y desean que se fije un jornal mínimo de P1.20.

DORIC

Insuperable en belleza por la gracia y perfección de su línea y por sus maravillosos efectos de color; verde-luz argentado; rubi, perla y verde esmeralda.

Vea la DORIC y ninguna otra le agradará tanto.

Philippine Education Co., Inc.

2.o Piso 101-103 Escolta

TRIBUNA LIBRE

ESTA SECCION esta destinada a articulos de actualidad y de interes publico. LA VANGUARDIA al publicarlos no se hace necesariamente solidaria de los puntos de vista que en tales articulos expresen sus autores.

POR LA VERDAD HISTORICA

El Comité Ejecutivo de los festejos por Andrés Bonifacio, publicó en los periódicos un programa muy elaborado que, entre otras cosas, contiene la representación de las ocho provincias "que se levantaron primeramente en armas el año 1896", las que, históricamente, se denominan "provincias constituyentes".

Entendemos, como así lo entienden también los niños de escuela, que la Provincia de Morong, hoy provincia de Rizal, era una de las provincias constituyentes que son: Bulacán, Batafigan, Cavite, Laguna, Morong, Nueva Ecija, Pampanga y Tárlac. Manila, como capital del Archipiélago, no se consideraba como una provincia, por ser la Capital de las provincias coaligadas.

El Comité de Festejos, por razones que ignoramos completamente, suprimió la representación que corresponde a la Provincia de Rizal, en esos festejos, y lo adjudicó a la Ciudad de Manila que, rebajándose a la condición de ser mera provincia, hoy está ocupando un lugar histórico que de derecho corresponde a la provincia de Rizal.

Conste que no negamos la participación de la Ciudad de Manila, en aquella obra pre-revolucionaria, que es muy grande y decisiva, pero, por Dios, que no nieguen también a una provincia la suya que, aunque humilde e insignificante, es, al fin, una participación histórica; y tratándose, como se trata de conmemorar hechos históricos, con mucha pompa, con beldades y discursos, es de justicia que todos se porten correctamente para con lo más, sin pretericiones y desnes históricas en contra de y sin preferencias y desco miento de hechos en favor de

Las provincias constituyen ocho, eso es evidente, y que vincia de Morong, hoy provi Rizal, era una de esas ocho vincias, es también evidente incluye a Manila serían nue número, pero si se incluye quedaría excluído Manila "beldades" tanto femeninas masculinas; y para "arregla inconveniente, el Comtié, servar un número destruyó cho: mantuvo el número ocho primió a la Provincia de así cómo se escribe la histo

Se nos dirá que Manila hecho una provincia; eso es cho que no lo negamos, consideraciones que no nos averiguar y discutir hoy. Ma fué considerada como tal, su posición en la historia por encima de la de mera cia, porque es la Capital. ¿apesar de eso quieren tene representación exclusiva, de sus "beldades"? Pues a la historia, aunque con la se produzcan dos efectos: el miento de la Ciudad de Manil anulación de la Provincia de Así se celebran los Grandes jos, con "beldades", parada etc.

San Mateo, a 25 de nov de 1933.

J. DE LA CUD
El Remontado que

Nuestro Decantado Nacionalismo

Por B. MARTINEZ NICASIO

"Filipinas necesita un Gandhi que encabeze un partido verdaderamente nacionalista"—M. Lavalle.

Hemos estado cavilando por algun tiempo sobre si el estado actual de cosas en nuestro pais es producto lógico y natural de la falta de un verdadero caudillage nacionalista, en el sentido estricto de esta palabra. Nos reafirmamos cada vez mas en la creencia de que despues de la muerte de nuestros antiguos Laborantes, Rizal, Marcelo del Pilar, Antonio Luna, Lopez Jaena y otros, el nacionalismo puro fuese retirando hasta los ultimos reductos defendidos a sangre y fuego por nuestra gloriosa revolución, si es que no para morir de inanición, para ocultar la verguenza de la derrota.

Pero el nacionalismo filipino continua germinando en el alma del pueblo, como pudiera germinar la timida sampaguita en un terreno y bajo un ambiente extraños. Lo cierto es que, los llamados hombres guias e inteligencias directrices no cejan en su afan de tratar ese nacionalismo empleando procedimientos de alquimia moral y política poco escrupulosos, de suerte que, en lugar de material adecuado y necesario para la formación de una nacionalidad libre e independiente, obtienen invariablemente, como un precipitado amorfo, cierto metal tentador que envilece los mas sublimes ideales y convierte a los patriotas de ética enclenque en simples sicarios, si es que no en tragalas insaciables.

¿Que duda cabe que ese nacionalismo que nos resta, aislado de su matriz a fuerza de indignas manipulaciones y mistificaciones no menos indignas, diese lugar a un parto "extra uterino", y el soñaramos ideal y bello monstruo con todos los de un enigma indescifrable ofrece la realidad actual de este fenomeno? Creem si. Y se revela y se explica forma mas sencilla y origina

El patriotismo que es innato en el individuo mente sano, hállase sujeto tiempo a esta parte a una de monopolio por los titulados cionalistas; y al igual que fuera de la Iglesia Catolica salvación, fuera del Partido nalista no hay patriotismo, se al mismo tiempo a entend tampoco habra prebendas gias, sinecuras y otras ganx as a la filiación nacionalista jo estos predicados de mo patriotico, los leaders listas se creyeron bien pro años absolutos de la situa niendo a su arbitrio el pleno del poder, sin el menor mo de resistencia—porque existido verdadera oposición simples alineaciones de can en conserva—es incongruente das luces que este estado solutismo prevaleciera sin tes bajo un regimen al parec me de constitucionalidad y cracia. Lo de unipersonal colectivismo no fue mas mero tanteo de las fuerzas receres que cual electron exactamente iguales, tendian pelerse dentro del Partido lista. De que serviria, pu mente, sacar a colación esos cipios de derecho politico como está hasta ahora perg dose en el poder el Partido nalista? No; algo mas serio haber en Holanda. El atavismo caudillaje; la vanidad mal dida; la indisciplina; el pa rismo; es decir: el culto a nismo y la adhesión incond al que manda, son como parasitas que brotan en todas tes; pero lo que no se cu como bajo el sol de los esas mismas plantas tengan te la natural ponzoña que ñan, la rara cualidad de los animos y armar los brazos el bolo fratricida que en otro cegaran las vidas de Bonifacio y Antonio Luna.

Llegan a Singapur los peregrinos filipinos

Los miembros de la Peregrinación Filipina a Roma por el Año Santo han llegado ya a Singapur según despachos recibidos en Manila.

Los peregrinos filipinos, salieron de Manila el 18 del actual a bordo del "Conte Verde" encabezados por el Sr. Arzobispo de Manila Mons. Miguel O'Doherty y el Sr. Obispo de Vigan Mons. Santiago Sancho.

V. R. de Ocampo
MEDICO-CIRUJANO
Enfermedades del Estomago e Intestinos. Regimenes Alimenticios. Cura Sin operacion de las "Almorranas."
925 Avenida Rizal Tel. 2-31-95 — Res. 1047 Arlegui Tel. 2-41-84

Dr. Jose A. Enrique
Ex-cirujano Residente Hospital de Graduado en America.
Enfermedades del Estomago, Vias rinarias y Matriz. CARBUNCO MORRANAS Y TONSIL CURA SIN OPERACION
444 Ave. Rizal—Tel. 2-35-83
9:00 a 11:00—4:30 a 5:30
Tel. Res. 6-84-75

Philippine Carnival Association

VIII CONCURSO NACIONAL DE BELLEZA

Cupón para la selección de las candidatas de

La Vanguardia

a Srta. Filipinas y Reina del Carnaval de 1934

Voto a favor de la Srta.

10 VOTOS

Se acreditaran votos adicionales por suscripciones pagadas por adelantado a razon de 1,000 votos, por un mes de suscripción; 5,000 votos, por tres meses; 15,000. por seis meses, y 50,000, por un año.

Valido si llega a manos del Director de este periódico en o antes de las once del dia 16 de Diciembre de 1933.

LA VANGUARDIA

M.E.C.D. 2016

LA VANGUARDIA

PAGINA SOCIAL

LA VANGUARDIA

De la COLONIA ESPAÑOLA

Por Gloria Romero Salas
Teléfono 5-19-07

El Miercoles 29 del actual, en capilla privada, en la residencia del Coronel Maurice Shearer, en Cavite, se celebrara a las siete de la noche la boda de la bella y encantadora señorita Maria Vaca y Calderon, hija de los Sres. de Vaca (D. Jose) con el Teniente de Infanteria de Marina B. W. King.

Terminada la ceremonia se celebrara una brillante recepcion y baile a la que asistiran las mas altas personalidades de la marina, y distinguidos miembros de la colonia española y extranjera de Cavite y Manila, en donde ambos novios cuentan con tantas simpatias.

En el Hospital San Juan de Dios, ha dado a luz con toda felicidad un niño, su primogenito, la Sra. de D. Jesus Zabalburegui (nacida Josefina Chiote). Tanto la madre como el recien nacido se hallan en estado satisfactorio.

Habiendo tenido que suspenderse el partido final de campeonato de Tennis, para la Copa Got, señalado para el Sabado pasado se jugara definitivamente el Sabado proximo 2 de Diciembre, en la Tabacalera.

Para celebrar su cumpleaños Carmencita Altonaga, dio el viernes ultimo un divertido 'party infantil' en su residencia de la Ermita, al que asistieron, Arturo, Elias, Jose y Quinito Marco, Antonio y Jose Machuca, Cesar y Milagritos Altonaga, Carmen Bus, Luisito Terren, Joselin Mestres, Maruja Deblois, Teresa Muscat, Carmen, Remedios y Cristinita Torrente, y Corazon Vizcarra.

Ha dado a luz felizmente una niña en la Clinica del Dr. Singian, la Sra. de D. Jesus Cacho, hallandose, tanto la madre como la recien nacida en perfecto estado.

En el President Coolidge ha regresado de Hongkong, en donde pasó una larga temporada, la Srta. Pepita Bocanegra.

Doña Remedios R. Medina agasaja a sus amistades

Prominentes miembros de la sociedad de Manila se reunieron anoche en la residencia de Doña Remedios R. de Medina, señora del capitan Jesus Medina, en Malate con ocasion de la fiesta de Nuestra Señora de los Remedios, santo de la dueña de la casa.

El baile que comenzó a las seis de la tarde, se mantuvo animadisimo hasta la hora del desfile. La reunion duro hasta la medianoche.

Los hermanos Lopez (Lutgardo y Maria) fueron muy aplaudidos en el numero de canto y piano "Mirame Asi". Tambien la Srta. Lourdes Sanson y Coromina cautivó al publico con su exquisita voz en la popular cancion "Estrellita", siendo despues muy ovacionada.

Hicieron los honores de la casa, Da. Remedios R. de Medina, y las Srtas. Lourdes Sanson Coromina, Conchita, y Angelita Diaz. Todas ellas se desvivieron por agasajar a los numerosos invitados.

Una conocida orquesta de la capital, amenizó el baile.

Entre los presentes estaban:

Da. Susana de Madrigal
Sra. de la Riva
Sra. de Mencarini
Sra. de Azaola
Sra. de Antonio Aranaz
Sra. Elena Vda. de Escaño
Sra. Ana Vda. de Coromina
Sra. Teresa Vda. de Orros
Sra. C. M. de Velez
Sra. C. de Magalona
Sra. Vda. de Lardizabal
Sra. de Julian La O
Sra. de Roench
Sra. Victoria Lanzarote
Sra. de Roberto Wright
Sra. de Jose Wright
Srtas. Lourdes Coromina

Selecto coro canta en honor a la Milagrosa

Un coro escogido formado por las sopranos Isabel Padua, Nieves Tan, Elisa Maffei de Lopez Luna, Asuncion Loanco y otros canto en la solemne Misa de nueve ayer en el templo de los Padres Paules en honor de la Medalla Milagrosa. El coro interpreto la gran pieza sacra 'Ora Pronobis' de Schubert cantada por primera vez aqui actuando de solistas, las sopranos Nieves Tan y Asuncion Loanco. E. de L. Luna canto Crespo de Cristo', de Otaño, y Loanco interpreto el Ave Maria de Abt, con violin obligatto ejecutado por el Prof. E. Vallejo. El Sr. Vallejo tambien ejecuto el Ave Maria de Gounod, solo para violin, con acompañamiento de organo a cargo del Sr. Mariano Aguilar. Todos los cantos fueron acompañados en el organo por el Sr. Aguilar.

Las cantantes fueron: Nieves Tan, Elisa Maffei de Lopez Luna, Matilde Rivera, Asuncion Loanco, Emilia Baro, Maria Ynchausti, Nieves Mangle, Isabel de Padua, y Maria Valmonte.

Tres días de fiesta del Manila College of Pharmacy & Dentistry

En celebración de su 'college day' los profesores y estudiantes del Manila College of Pharmacy & Dentistry organizan esplendidos festejos que duraran desde el 8 de diciembre hasta el dia 9 inclusive. Las fiestas se llevaran a cabo en el edificio del Colegio, situado en las calles Mayhaligue y Felix Huertas, y en el Osmeña Park. El dia 8, la reina de la fiesta sera proclamada durante el te dansant que se celebrara en el 'social hall' del Manila College of Pharmacy & Dentistry. Otras fases del programa seran: concurso de bailes; torneos atleticos; 'grand college ball,' y coronación de la reina. El grand college ball sera amenizados por dos orquestas, la Ylaya y la Zabat.

La Rumba en el baile del University Club

Las sensaciones del dia la Rumba y el Tango, seran bailados por dos populares chicas de nuestra sociedad, las Srtas. Pacita Madrigal y Lydia Zulueta en la fiesta inaugural del University Club, el Domingo 3 de Diciembre, en el Manila Hotel.

Estos dos numeros de intermedio fueron seleccionados por la Srta. Maria Osmeña, que encabeza el comite de señoritas del University Club.

El presidente del club Sr. Arturo de Santos asegura una noche muy amena, en la noche del baile inaugural del University Club.

Srtas. Macaria, Pacita y Josefina Madrigal
Srtas. Conchita y Angelita Diaz
Srta. Lourdes Sanson y Coromina.
Srtas. Cristina, Conching y Consueling de la Riva
Srta. Charito Atayde
Srta. Maria Lopez
Srta. Julita Ortigas
Srta. Finita, Ubing y Chicu Sanchez
Srta. Angelita Jones
Srta. Rosario y Anita Coromina
Srta. Salud Ojilvie
Srta. Mercedes Castillo
Srta. Conchita Azaola
Srta. Pilar Nieto
Srta. Maria Mendez
Srta. Lucia Crespo
Srta. Betty Magalona
Srtas. Adela y Julia Orros
Profesor Giampietro
Sr. Antonio Aranaz
Sr. Roberto Wright
Sr. Jose Coromina
Sr. Ramon Coromina
Sr. Ernesto Lardizabal

EN HONOR A LOS MARQUESES DE ARANDA

La fiesta dada el sabado por Don Jacobo Zobel y Señora en el Bay View Hotel, en honor de los Marqueses de Aranda, fué uno de los acontecimientos sociales mas brillantes registrados en la presente temporada. Conspicuos elementos de la Manila cosmopolita estuvieron presentes en la reunión. Entre la numerosa concurrencia, se hallaban la Sra. de Manuel L. Quezon, el senador Osmeña y señora, el Consul Kimura y señora, Don Joaquin J. Elizalde y señora, Mr. y Mrs. Samuel Gaches, Don Ramón Fernandez y señora, Don Enrique Zobel y señora, Don José Araneta y señora, Coronel Basilio Valdes y señora, Comandante y Mrs, J. E. H. Stevenot, y muchos mas. La fotografia presenta una parte de la numerosa concurrencia. En ella estan, las Sras. de Liboro, de Pedro Campos, de Luz, Vazquez, Ortigas, Tuason, Araneta, Osmeña, Zobel, la Marquesa de Aranda, Sras. de Aldanese, de Recto, señoritas Madrigal y Rosita Araneta, Mrs. Bulkeley, Mrs. Gaches, Don Enrique Zobel, Don Enrique Altavas, Don Guillermo Gomez, el Marquez de Aranda, Doña Aurora de Quezon, y Mr. Samuel F. Gaches.

En las Bodas de Oro de Don Leon Guerrero y Sra.

Dentro de su sencillez y familiaridad, las fiestas de las Bodas de Oro del venerable y eminente botanico Don Leon M.a Guerrero y Doña Aurora Dominquez de Guerrero celebradas ayer resultaron solemnes y concurridas. En la Misa cantada en la Iglesia Parroquial de la Ermita estuvieron presentes, además de los familiares, numerosos amigos de Manila y provincias, que acudieron para testimoniar una vez mas su sincero afecto a Don Leon y su bondadosa señora. Canto la Misa el Obispo de Lingayen, Monseñor Cesar M.a Guerrero, uno de los hijos de los festejados. La reunion intima que se dio después en la residencia de la familia transcurrió muy animada, contándose entre los muchos que desfilaron en la casa de los Guerrero a felicitar a Don Leon y a Doña Aurora, conocidos personajes civiles y eclesiasticos. En la fotografia aparecen, sentados, de izquierda a derecha: R. P. Simeon Gutierrez, Delegado Apostolico Mons. Piani, Doña Aurora D. de Guerrero, Don Leon M.a Guerrero, Obispo de Lingayen Mons. Cesar M.a Guerrero, Obispo Auxiliar de Manila Mons. Finnemann, Doña Sofia R. de Veyra, y Doña Concepción de Rodriguez. Levantados, en el mismo orden, estan, Don Cayetano Lucban, el Dr. Alfredo Guerrero, Don Jaime C. de Veyra, Don Alejandro Albert, Don José M.a Delgado, y el ex-magistrado Don Norberto Romualdez.

No habra fiesta este año en casa del Juez Hermogenes Reyes

Contrario a sus practicas tradicionales de los años pasados, el juez Hermogenes Reyes y señora no podran agasajar en una fiesta familiar a sus amistades en su casa residencial en Malolos, Bulacan, el dia patronal del pueblo, 10 de Diciembre proximo. Se lo impide el estado de salud de uno de los tiernos miembros de la familia que, desde hace dias esta y por varios otros continuara, guardando cama.

El juez Reyes preside el juzgado de 1.a instancia de Pampanga; es padre de la Srta. Feling Reyes, instructura de la Malolos High School; del Dr. Godofredo Reyes y otros chicos y chicas que son miembros de colegios y asociaciones de Manila, y solia todos los años dar una fiesta de confianza en su casa en Malolos, en el dia de la Patrona Tutelar del pueblo.

Sr. Jose Atienza
Sr. Antonio Medina
Sres. Antonio y Manuel Azaola
Sres. Joaquin y Manolo M. de Ubago
Sr. Jose Llamas
Sr. Enrique Escalambre
Sr. Antonio Bayot
Abogado William Mueller y Sra.
Sr. Henry Mueller
Sr. Luis Medina
Sr. Jose Rosado
Sres. Rafael y Leandro Atayde
Sr. Antonio Chicote
Sr. Jesus Martinez
Sr. Carlos Hagedorn

(Continúa en la página 11)

Un "Dinner Party"

Con motivo de su cumpleaños, May Morales reunió anoche a un grupo de amigos en un 'dinner party' en el Manila Hotel, figurando, entre los concurrentes, Don Eusebio Morales, la Sra. de E. Morales, la Srta. Carmen Morales, los Sres. de Joaquin, Amparo Joaquin señores Andres Borromeo, Jose Teodoro, jr., y Teodoro Osmeña.

Espectacion por la futura emperatriz carnavalina

Desde el comienzo del concurso preliminar para Miss Philippines y reina del carnaval de 1934, las cabalas y conjeturas sobre quien va a ser la futura Señorita Filipinas aumentan de dia en dia. Actualmente, en las fiestas sociales, en los 'parties', en las conversaciones el tema mas palpitante es la eleccion de la Srta. Filipinas de 1934. Todas las candidatas son dignas de ocupar el trono de la emperatriz carnavalina, y por lo mismo que son todas merecedoras de este honor, el presente concurso esta llamado a ser uno de los mas porfiados y memorables.

En el concurso preliminar de La Vanguardia, ocupa el primer puesto la Srta. Lourdes Alunan. Las otras contendientes para la eleccion de tres candidatas de La Vanguardia son: Conchita Sunico, Sonia Lizares, Pacita Zabarte, Nora Diokno y Carmeling del Rosario.

Un publico distinguido, de Manila y provincias aplaude el drama de Ardavin y la comedia de Francisco Liongson

Por CLARO DEL VALLE

Otro eslabón de oro a la ya larga cadena de triunfos artísticos del Circulo Escénico fué la función que, a beneficio del Instituto de Mujeres, se dió anoche en el Opera House.

Si con aplausos y a veces con un significativo silencio el público demostró su entusiasmo por la admirable representación de la "Espada del Hidalgo", de Luis Fernandez Ardavin, con risas y ovaciones manifestó su contento y su satisfacción por la no menos admirable representación de "¿Es Ud. Anti o Pro?" comedia original de D. Francisco Liongson, director de Escena del "Círculo". Fué un doble triunfo para el Sr. Liongson: en su dirección y en su obra.

Delfina San Agustin, la exquisita declamadora, estuvo admirable en su papel de Leonor. La esposa que quiso y aun quería con toda el alma, no a su esposo, sino a otro que supo interesarla antes de casarse, fué personificada fielmente por la Srta. San Agustín y tan dueña se hizo del papel que el público, emocionado, la escuchó sin pestañear pendiente de los versos inspirados de Ardavin que fluían de los labios de la heroina con encantadora

(Continua en la pág. 9)

De Venta en las Principales Farmacias y Bazares
VDA. E HIJOS DE JUAN P. PELLICER
Agentes Exclusivos para las Islas Filipinas y Extremo Oriente
T. Pinpin 24, 26, 28 MANILA Teléfono 2-15-40

Bulbos de NARCISO listos para entrega inmediata. De nombres maravillosos—Delicados colores—Hermosas Flores sueltas—Vea nuestro catalogo ilustrado en colores.

"King Alfred" "Emperor"
"Alsace" "Elvira" "Orange Cup"
Deliciosas Flores Sueltas.

PARSONS HARDWARE COMPANY, INC.
805 Echague, Manila

GRATIS
UN ABRE-LATAS MUY SEGURO
PIDA 'ISUAN DRY GINGER ALE"
Por más detalles:
Tel. 5-73-06
ISUAN, INC.

VENTA de NAVIDAD
ahora en su apogeo
Compre ahora para las Pascuas mientras los precios son mas bajos.
SEDAS, CALCETERIA y otras Novedades
BOMBAY SILK SUPPLY
73 Escolta, Brias Roxas Bldg.

ESPECIAL
Rizos Permanentes P10.00
Manicura, Shampoo y "Finger Wave" P2.00
LUNETA BEAUTY SHOP
Tel. 2-27-42 32 Dewey Boulevard

Los Productos para la Belleza
OUTDOOR GIRL
Hechos con *Aceite de Oliva*
SON INDISCUTIBLES

El hecho de que lo usan diariamente millones de mujeres elegantes, y han sido probados y aprobados por la famosa institución, "Good Housekeeping Institute of America", demuestra claramente que los Productos para la Belleza OUTDOOR GIRL hechos con Aceite de Oliva representan el perfecto término medio en Cosmeticos,—a precios no demasiado bajos que hagan "barata" la cualidad, ni mucho menos demasiado altos para que solamente unos cuantos puedan comprarlos. Lo justo en Pureza, en Finura y en Precio.

ENTONE SU RADIO
al Programa de Belleza OUTDOOR GIRL, todos los domingos, a las 8 P. M. por la Estación KZRM.

L.R. AGUINALDO
514-520 Juan Luna, Manila.

Adjunto a esta 25c. en sellos de franqueo por los que tengan la bondad de enviarme a vuelta de correo un Equipo de Belleza para Fin de Semana que contiene 5 diferentes Productos de Belleza OUTDOOR GIRL.

Nombre .. ..
Dirección .. ..

LA BELLEZA QUE ENAMORA

Conserve el Encanto de la Juventud
con la ayuda del CAMAY

UN cutis hermoso siempre causa admiracion. En todas partes las mujeres estan buscando la manera de conservar el encanto de la juventud. Y ahora viene CAMAY—el jabon maravilloso y eficiente de las mujeres hermosas—para ayudar a las que van en busca de la belleza.

El jabon CAMAY es puro, blanco, de espuma abundante, pero suave para el cutis mas delicado. Esta exquisitamente perfumado. Es un verdadero jabon para conservar la belleza. Vd. notara que su cutis se vuelve terso y hermoso con la primera pastilla.

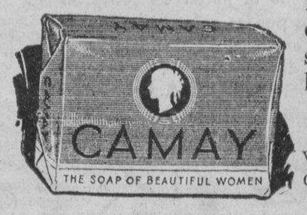

Busque el envoltorio distintivo de color verde y amarrillo y protegido con una capa de "cellophane". Esto distingue al—

De venta por expendedores de Manila

CAMAY
el jabon de las mujeres hermosas

M.E.C.D. 2016

Washington cree que el actual gobierno de Cuba no tiene el apoyo popular

El Presidente Grau San Martin confia, sin embargo, en que habrá armonía basada en un "espíritu de transacción"

(De la "Associated Press")

Warm Springs, Ga., noviembre 24.—De altas fuentes autorizadas se ha llegado a saber este dia que el presidente Roosevelt cree que el gobierno provisional del Dr. Ramón Grau San Martin en Cuba no cuenta con el apoyo necesario del país para que pueda ser reconocido por Estados Unidos, pero el mismo presidente confía en una pronta unión de los cubanos para un gobierno estable.

Esta ha sido la interpretación oficial que ha merecido su declaración expedida anoche, en la que efectuaba el cambio de embajadores en la Habana y expresaba la esperanza de que pronto se estableceria aun un gobierno bien apoyado "en un espiritu de transacción".

Mientras tanto, se ha recalcado, en nombre de Roosevelt, que los Estados Unidos no se inclinan por ningun lado en las diferencias existentes en el pueblo cubano, quieren que establezcan su propio gobierno y no tienen el propósito de intervenir.

Por el cambio de embajadores, Summer Welles vuelve a Washington como secretario auxiliar de estado, ocupando su lugar Jefferson Caffery.

Las autoridades del gobierno de Grau han admitido sin reservas la posibilidad de una moratoria como resultado del bajon de los ingresos del gobierno, aunque Cuba no ha dejado de pagar sus obligaciones en el pasado. Las inversiones americanas representan un total de varios centenares de millones de dolares.

Warm Springs, Ga., noviembre 23.—El presidente Roosevelt ha anunciado este día aquí que dentro de algunos días se llevarán a efecto los planes anteriores de trasladar a Jefferson Caffery, secretario auxiliar de estado, a la Habana, como embajador en Cuba y devolver a Welles a Washington.

La misión de Welles está casi terminada, dijo el presidente, lo cual ha sido interpretado como una presunción de que Cuba formaría un gobierno aceptable a los Estados Unidos.

El régimen revolucionario del presidente provisional Ramón Grau San Martin, que está ocupando el poder desde hace tres meses, nunca ha merecido el reconocimiento diplomático oficial de Washington.

La declaración vino después de publicarse los despachos de la Habana, diciendo que el grupo extremista de estudiantes estaba organizando una manifestación de protesta contra Welles a su regreso, aunque no se ha insinuado siquiera que tal cosa hubiera influído en la decisión de Roosevelt.

El presidente dijo en su declaración que "nosotros esperamos encarecidamente que en el futuro próximo, merced a un espíritu de transacción de todos lados, el pueblo cubano llegará a algun convenio pacífico que diera por resultado el apoyo general de un gobierno, evitando así más disturbios civiles con la consiguiente pérdida de vidas y detrimento al bienestar económico y social de la república".

Colorum condenado a multa y prisión

(Servicio Informativo)
Exclusivo a La Vanguardia

Lucena, Tayabas, 23 Nov. — Emilio Banaag, lider colorum de esta provincia, arrestado en Sampaloc por incitar al populacho contra el Gobierno, se confeso culpable ante el juzgado de Primera Instancia de aqui, hoy, donde fue acusado por sedicion.

Un doctor del pueblo, defendiendo al acusado declaró que este estaba loco, pero con todo el Juez le condeno a cuatro años de prision y multa de P500.00 con prision subsidiaria en caso de insolvencia.

El arresto de Banaag dio lugar a que las autoridades consiguieran identificar al Jefe supremo de los colorums, un tal Capitan Encallado. Este no ha sido arrestado aun, y se cree que se está escondiendo en los bosques de Dumagat, teniendo por aliados a los monteses.

Dos automovilistas chocan y tendran que indemnizar a un tercero

Federico Calero y John H. Long, despues de un choque entre sus propios autos, tendran hoy que abonar a un tercero la cantidad de P250.00 y pagaran cada uno una multa de P230.00. La Corte Suprema acaba de dictar una sentencia de ese tenor resolviendo una apelacion de aquellos contra la sentencia del juzgado de primera instancia de Bulacan donde fueron acusados por daños mediante imprudencia temeraria.

El 30 de diciembre de 1931 los coches de Federico Calero y de John H. Long se encontraron en direcciones contrarias en el camino de Polo, Bulacan, y chocaron. El choque no termino alli sin embargo, pues el coche de Long salio disparado y embistio a su vez a un truck de la propiedad de Ricardo Meneses, que recobrará la cantidad de P250.00 por los desperfectos que ha sufrido su camion.

M. SOTELO
AGENTE COMERCIAL
Comisiones y Consignaciones
P. O. Box 137 Iloilo

Mandaba el avion que se estrello

WILLIAM EHMER
Co-piloto del avion Sikorksy que se estrelló en la inauguración de la linea area de la China National Aviation Corporation ha sido uno de los que llegaron a Manila hace poco. Esta fotografia fué tomada a su llegada a esta capital.

Informacion Española

CASA LEGENDARIA.—UN SINDICALISTA DESCONTENTO.—DE GANADO O VINO.—POR EL PETROLEO

Por Cardona

(De la "Associated Press")

Una vieja casa y el rey Francisco I

Madrid.—Tiene Madrid una vieja casa en la que la tradición dice que estuvo alojado el rey Francisco I de Francia después de haber sido hecho prisionero y traído a Madrid a consecuencia de la batalla de Pavia.

Aunque los historiadores modernos creen que se alojó en el Alcazar, todo el mundo considera esta casa que se llama "Torre de los Lujanes" por ser estos sus primitivos moradores hace unos seiscientos años, como el alojamiento de Francisco I en Madrid.

La casa en cuestión es una de las más antiguas, conserva su primitivo aspecto y pertenece al municipio que la tiene dedicada a biblioteca de periódicos.

Democracia en papel, según Pestaña

Barcelona.—El jefe de los sindicalistas españoles, Angel Pestaña, que fué uno de sus fundadores y su más decidido defensor y organizador, no está contento con la república en España.

Ha eclarado que creía que la democracia republicana había de ser lealtad, nobleza, respeto a la soberanía del pueblo y para él nada de esto ha ocurrido desde que la república se ha instaurado en el país.

Pestaña está molesto y así lo ha hecho saber a los periodistas y demás personas que le han interrogado acerca de su opinión de la república.

Buena producción de leche ovina

Badajoz, España.—En España hay 19 millones de ganado ovino de las cuales son ovejas 2,800,000 produciendo anualmente 74 millones de litros de leche que se consume en fresco 15,500,000 litros y el resto se dedica a la quesería de la que se sacan todos los años cerca de doce millones de kilos de queso de diversas clases.

Cada región española tiene un queso especial, siendo el manchego uno de los más conocidos, hay también quesos de burgos, de nata, de bola, y otros muchos más.

Anualmente estas ovejas dan cerca de 27 millones y medio de kilos de lanas por un valor de 75 millones y medio de pesetas.

Sondeos en busca de petróleo

Madrid.—Cada día se desarrolla más en España el deseo de hallar petróleo y se habla ya en los centros técnicos de la posibilidad de comenzar una activa campaña de sondeos para encontrarlo.

En Andalucía cerca de Cádiz y en Almeria se han recogido numerosas muestras de petróleo y se precisaría una serie ordenada de sondeos bien dirigida para que estas investigaciones dieran resultados industriales.

Hasta la fecha los españoles no han hallado nunca un sitio en el que hubiera cantidades abundantes de petróleo pero en muchos lugares como en Baku, Alsacia, Italia y otros al principio tampoco hubo grandes manantiales sino pequeños pozos que fueron más adelante produciendo los actuales centros de explotación.

Proteja la Salud de su Familia.....:

Se calcula que más de la mitad de todas las muertes son causadas por las enfermedades que con frecuencia se transmiten de las manos a la boca. El uso diario de "EL JABÓN QUE DESTRUYE LOS GERMENES DE LAS ENFERMEDADES" es el modo más práctico para impedir que se propague la infección en el hogar. USE

NEKO
PARKE-DAVIS
EL GENUINO *Jabón* GERMICIDA
FORMULA: 1 y 2% Mer. Iodide.
ALISTESE A LA CRUZ ROJA

OTRO AVION DE PASAJEROS IRA A CANTON

Las víctimas del accidente del viernes acusan mejoria

(De la "Associated Press")

Shanghai, noviembre 25.—Los dignatarios de la China National Aviation Corporation, que administran el nuevo servicio entre Shanghai-Canton, cuyo hidroplano inaugural cayó el viernes, han anunciado este día que un segundo aparato saldría para Canton el martes, segun el itinerario nuevamente señalado.

Dicen que la nueva línea aérea de pasaje y correo no estará afectada. H. M. Bixby, director de la línea, ha declarado que el hidroplano del martes estaba cargado según toda la capacidad.

Los pasajeros y los dos pilotos que salieron heridos en el accidente, que ocurrió cerca de Ningpo, han acusado mejoría este día y, según los médicos, sanarán completamente. William Ehmer, co-piloto y radiografista, que ha sido uno de los que fueron a Manila en un vuelo de exploración, se quedará en el hospital por algún tiempo, por haberse roto los tobillos.

Lady Carlisle, la sobrina de Miles Lampson, ministro inglés en China, elogió a Rumil, que piloteaba el gigante Sokorsky cuando cayó, diciendo que su reacción y su habilidad singular como piloto salvaron a todos de la muerte. La condesa también tuvo la desgracias de que se le rompieran los tobillos.

Bixby, que es el director activo de la Pacific American Airways, una subsidiaria de la Pan American Airways, ha declarado que, según una investigación hecha, la niebla, que apareció súbitamente, ha sido la única causa del siniestro.

Entre los pasajeros figuraba Lincoln Raynolds, de Viola, California, el vice-cónsul americano en Foochow, que volvía a ocupar su cargo.

SE INSTALARAN "MAGNA VOCES"

Arreglos para que Quezon sea oido con claridad aqui desde E. U.

A fin de que todo el público congregado en la próxima inauguración del monumento a Andrés Bonifacio, pueda escuchar con claridad el discurso del presidente Manuel L. Quezon desde los Estados Unidos, se instalarán potentes "magna voces" según anuncia el comité encargado de los festejos.

Las tres plataformas alrededor del monumento, ya están construídas. Una será la tribuna principal, la otra donde estarán las jóvenes representando las tres Islas principales del archipiélago filipino, y la tercera donde estarán las ocho primeras provincias que se levantaron en armas, en la pasada revolución.

Casi todas las organizaciones cívico-obreras de provincias, han manifestado su intención de asistir al acto.

El programa de los festejos, conteniendo datos históricos e interesantes, se completarán mañana, martes.

Serie de asaltos y robos en La Unión

(Servicio Informativo)
Exclusivo a La Vanguardia

Naguilian, La Union, Nov. 23.—El camarin de Nicolas Chan comerciante de palay, residente en este pueblo fue asaltado por una banda de ladrones la noche del jueves pasado. Ochenta y seis pesos en metalico que estaban dentro de la caja del camarin fueron llevados por los ladrones.

El capitan Roxas de la Constabularia fue notificado inmediatamente.

Se alega que una banda de 'colorums' ha estado robando a los residentes de este pueblo, metiendo miedo a la entera población.

Recientemente en el camino de Naguilian los pasajeros de un automovil fueron atacados y robados de su dinero por una banda de colorums.

La constabularia esta investigando estos robos.

Un Obrero Que Mato A Su Capataz Al Ser Reprendido, Confiesa

Basilio Ocampo, matador de su capataz Juan Dalisay, de la Socony Vacuum Oil Co. retratado mientras hacia su propia confesión por escrito en la Policia Secreta, ante los detectives Saldaña y Bustamante.

De las investigaciones llevadas a cabo en el Servicio Secreto del crimen cometido a la 1:15 de la tarde del sabado pasado, y que del que se dio cuenta suscinta en la ultima edición de La Vanguardia, se desprende que Juan Dalisay, de 55 años de edad, capataz de la Socony-Vacuum Oil Co. en el area del puerto, fué muerto en presencia del mismo gerente de la compañia, por Basilio Ocampo, uno de los obreros que estaban al mando de la victima.

Ya en la mañana de dicho dia, segun los testigos, Juan Dalisay habia amonestado a Basilio Ocampo por no cumplir con sus ordenes. Le mandó que tirara unas basuras cerca de la oficina y Basilio no cumplió con el mandato. A la tarde, no habiéndose hecho el trabajo, Dalisay volvió a llamar a Basilio Ocampo y le increpó duramente.

Ocampo afectado por esto, cogió un instrumento puntiagudo parecido a un estilete, y decidido a vengarse, buscó al capataz. Le vió ante la mesa del gerente. Alli mismo le dió varios golpes causándole varias heridas, la mas grave de las cuales es la que está en la espalda.

Dalisay cayó al suelo y el gerente mandó que se le trasportara sin pérdida de tiempo al Hospital General en uno de los camiones de la compañia.

En el camino, un policia montado en motociclo persiguió al camión por correr demasiado, pero cuando el chofer le informó al policia que llevaba un herido en grave estado, el policia le permitió correr velozmente y hasta le acompañó al Hospital General. Cuando llegaron, el herido ya habia expirado.

El agresor se echó a correr para escaparse, pero los policias Ferrer y Alvarado le interceptaron el paso y le arrestaron entregándole a la Policia Secreta.

Aqui declaró que arrojó el arma al rio y admitió haberlo sacado despues de recibir la fuerte amonestación del capataz.

NOTICIERO RELIGIOSO

Lunes, 27 de noviembre

Calendario de hoy: La Virgen de la Medalla Milagrosa. Ss. Basilio., Facundo y Primitivo mm. Bithilda vda.

Calendario de mañana: Ss. Esteban y comp. mm., Rufo m., Gregorio III P., Santiago de la Marca, y Fausta v.m.

El Jueves Comienza La Novena A La Inmaculada En S. Ignacio

El próximo jueves 30 del actual comenzará la Novena a la Inmaculada Virgen María en la iglesia de San Ignacio para terminar el 8 de diciembre fiesta de la Inmaculada Concepción.

Los actos de la novena son los siguientes:

Por la mañana: A las 6:25 (el domingo a las 6) Misa propia de la novena en la que se cantará la Felicitación Sabatina. Los Congregantes comulgarán por sus respectivos turnos.

Por la tarde: A las 6 exposición del Santísimo, canto de la salutación Ave María Purísima, rosario, novena, sermón, salve montserratina y bendición del Santísimo. Predicarán en la novena Padres de la Compañía de Jesús.

El coro del Seminario de San José cantará en todos los actos de la novena.

El viernes 8 de diciembre fiesta de la Inmaculada y día de precepto, a las 6 habrá Misa de comunión general con cánticos. Los Congregantes renovarán, antes de comulgar, su Acto de Consagración a la Santísima Virgen.

A las 9 Misa cantada con asistencia de las Congregaciones Marianas del Seminario y de la Iglesia de San Ignacio. El panegírico estará a cargo del R. P. Gregorio de Guzmán, S. J.

Por la tarde a las 6 final de la novena.

POR LA MILAGROSA

Además del novenario a la Virgen de la Medalla Milagrosa hoy lunes 27 fiesta de La Milagrosa ha comenzado un triduo a la nueva Beata Sor Catalina Labouré en la iglesia de S. Vicente de Paul. El día 30 saldrá la procesión de la Virgen.

Por las mañanas durante el novenario, a las 5 comienzan las misas en el altar de la Milagrosa y terminan a las 8. La misa de 6:15 (el domingo la de 6:20) es de Comunión general con órgano y motetes y la de 7, cantada, excepto el jueves 30 en que la cantada será a las ocho.

A las misas de más solemnidad, como las de 6:15 y las de 7 concurren de un modo especial las agrupaciones de las Hijas de María y otras Asociaciones de devotas de la Virgen. Mañana día 28 quedan invitadas las Hijas de María del Hospital de San José y a las 7 los enfermos curados durante el año por la Milagrosa.

Por las tardes la función comienza a las 5:30 con invocación ¡Oh María! y seguirá el Rosario, ejercicio de la novena, plegaria cantada, sermón y Salve, terminándose con la Exposición y bendición del Santísimo.

EN RECOLETOS

Todos los días en la Iglesia de PP. Recoletos de Manila se celebran Misas a las 5:30, 6:00, 6:30, 7:00 y 7:30. Los domingos y días de precepto además de las horas dichas hay Misas también a las 5:00, 8:00 y 10:30 haciéndose la lectura del Sagrado Evangelio y una breve explicación del mismo. Todos los sábados la Misa de las 7:00 es cantada en el Altar de la Virgen de la Consolación y después se canta la Salve. Los domingos la Misa cantada es a las 7:30. Todos los Primeros Viernes de mes se celebra Misa a las 9:00 en el Altar de Ntro. Padre Jesús Nazareno; el 7 de cada mes en el Altar de S. Cayetano; el 16 en el Carmen; el 17. 18 y 19 en San José.

Los 19 de cada mes se dedican cultos especiales a San José conforme el orden que sigue. Por la mañana, a las 6:30 hay Misa de comunión general para los cófrades Josefinos, cantándose escogidos y devotos motetes. A las 7:30 Misa cantada en el Altar del Santo. Por la tarde a las 5:45 se reza el Santo Rosario con la Letanía cantada. Acto seguido se hace el piadoso ejercicio de San José con gozos cantados. Sermón por un Padre de la Comunidad. Se da fin a los cultos con la adoración de la reliquia del Santo, durante la cual se canta la Despedida.

EN STA. CRUZ

Todos los martes hay misas en el altar de San Antonio de Padua a las 5:30 y a las 6:30 de la mañana.

Los Terceros Domingos hay procesión del Santisimo después de la misa de ocho

EN STO. DOMINGO

Todos los terceros domingos de mes habrá procesión del Santísimo por el Claustro de Santo Domingo a las 8 de la mañana.

El 28 de cada mes a las 6:30 a.m hay misa en honor a San Judas

EN S. VICENTE DE PAUL

Los días ordinarios. Misa desde las 5:30 hasta las 7 inclusive. Cultos especiales a las 6:30, los sábados en honor de la Milagrosa los primeros viernes en honor del Sagrado Corazón, los terceros viernes en honor de la Santa Agonía de Nuestro Señor.

Los domingos: Misa de 5:00, 5:45, 6:30, 7:15, 8:00, 9:15 y 10:00. (La de 8 cantada por el Seminario de San Carlos). Explicación del Evangelio en todas las Misas Catequesis o explicación del catecismo de 2 a 2:30 de la tarde. A las 3:30 Vísperas solemnes cantadas por el Seminario de San Carlos y bendición con el Santísimo

SANTUARIO DE NTRA. SRA. DE LOURDES

(PP. Capuchinos) Manila

Horario de misas: Diariamente se celebran misas en el santuario desde las 5:30 hasta las 7 inclusive. Todos los sábados en honor de la Virgen de Lourdes y con aplicación por todos los asociados de la Archicofradía se canta la misa a las 6:30 con Salve y Gozos al final. Los primeros viernes para honrar al Sagrado Corazón de Jesús se celebra a las 6:30 la Misa de Comunión general con motetes y acompañamiento de órgano. Concluída la Misa se hace la Consagración al Sagrado Corazón de Jesús ante el Santísimo manifiesto terminando con la bendición, reserva e himno al Sagrado Corazón. Los primeros sábados en honor de la Virgen y como acto reglamentario de la Archicofradía de Ntra. Sra. de Lourdes se celebra a las 6:30 la Misa de Comunión general con órgano y motetes. A las 5:45 de la tarde, función solemne con exposición de S. D. Majestad, rosario, salutación sabatina, sermón, bendición y reserva del Santisimo y Salve. Todos los sábados y los primeros viernes de cada mes se celebra misa a las 7:30.

Los domingos se celebran misas a las 5:30, 6:00, 6:30, 7:00, 7:30, 8:00 y 10:00. En todas las misas se hace la lectura y una breve explicación del Evangelio. A las 5:00 de la tarde función solemne ante el Santisimo manifiesto.

EN STA. MESA

Los dias ordinarios hay misa a las 6:30. Los primeros viernes después de la misa Exposición del Santisimo y consagración al Sdo Corazón.

Los domingos y dias de precepto misa a las 5:30, a las 7 y a las 8:30. Explicación del Evangelio en las misas de los domingos y catequesis de 2:30 a 4:00.

EN SAN BEDA

Horario de las misas en la iglesia del Sto. Niño de Prága:

Domingos solamente: 5:00, 5:45, 6:30, 7:15, 8:00, 9:30 y 11:00.

Días ordinarios: 5:00, 5:30, 6:00, 6:30 y 7:00.

Días de fiesta que no son domingos: 5:00, 5:30, 6:00, 6:30, 7:00 y 8:00 la última.

EN LA CATEDRAL DE MANILA

Todos los domingos y fiestas de precepto a las 4:30 de la tarde habrá Exposición del Santísimo al que seguirá el rezo del Santo Rosario, Letanía Lauretana, Bendición y Reserva.

El 24 de cada mes hay misas a las 8 y a las 9 en honor de María Auxiliadora.

El primer miércoles de cada mes a las 6:00 a. m. y en la capilla parroquial hay función solemne con misa en honor del Tránsito de San José.

Todos los dias a las 6:00 a. m Misa rezada. El segundo domingo en honor de San Judas Tadeo

Ultimo sábado de cada mes se dice una misa a las 9 en la capilla de Ntra. Sra. de la Merced.

EN EL ESPIRITU SANTO

Todos los domingos y todas las fiestas de precepto se canta la misa de las nueve según las reglas del canto gregoriano. El tercer domingo de cada mes esta misa se celebra con más solemnidad en honor del Espíritu Santo que es el patrón de la parroquia.

Además de esto se canta también la misa de las seis y cuarto los primeros viernes en honor del Corazón Sacratísimo de Jesús y los días 19 de cada mes en honor de San José.

EN SAMPALOC

El horario de misas en la iglesia parroquial de Sampaloc es el siguiente: Domingos y fiestas: 4:30 5:30, 6:30 y 8:00.

Dias ordinarios: 6:00 y 6:30.

Bautismos ordinarios todos los domingos a las 10:30 a. m.

EN LOS PP. FFANCISCANOS DE INTRAMUROS

Todos los días de media en media hora se celebran misas rezadas, principiando la primera a las 4 y media, y la última a las 7 y media.

Los martes, después de la misa cantada de las siete y media se practica el devoto Ejercicio de los Trece Martes y a continuación se impone la medalla de San Antonio a los fieles y devotos que deseen ingresar en la Pía Unión de San Antonio; los últimos martes a las 7 y media, misa solemne con sermón.

Los sábados, a las 7:30, se misa solemne en honor a la In culada Concepción.

Los domingos, días festivos tes y el día 13 de cada mes se lebra Misa rezada a las 9:0

El primer viernes, a las 7: brá misa rezada con acom miento de órgano y con mot continuación, se practica el cio al Sagrado Corazón de Los demás viernes, a la misa se celebra misa rezada.

EN SAN FRANCISCO MONTE

En el colegio seráfico de S cisco del Monte, Rizal, en los ordinarios hay misas de 5 y En los días festivos y dom 5:30, 6 y 8.

EN SINGALONG

Todos los días hay misa 6:10 a.m.

Todos los domingos y fiestas guardar a las 5:30, 6:30 y 8:

Todos los martes a las 6:1 a.m. El Ejercicio de los Martes en honor de San A de Padua se hace hoy todos martes en la primera misa.

EN LA IGLESIA DE LA V. O. T.

Todos los días 28 de cada hay misas de 9:00 a. m. en la de María Auxiliadora en la dral de Manila. La misa es a las 6:00 a. m. Misa rezada tica, Comunión General y B ción con el Santísimo, term estos Cultos, pueden tomar bito de la V. O. T. y hacer su fesión religiosa las personas deseen y reunan las condicio queridas.

UNA PROCLAMA POR EL DIA DEL 'THANKSGIVING'

Murphy señala el jueves, 30, para la acción de gracias del pueblo filipino

Con motivo del proximo dia de Acción de Gracias que tendrá lugar el jueves proximo, 30 del actual, el gobernador general Muphy ha dictado la siguiente proclama:

,'Yo' Frank Murphy, gobernador general de las Islas Filipinas, por la presente señalo el jueves, trigésimo dia de noviembre, de mil novecientos treinta y tres, para ser un dia de acción de gracias para todo el pueblo de este pais.

"Al hacerlo sigo el ejemplo de nuestro gran caudillo, Franklin D. Roosevelt, presidente de los Estados Unidos, qpe en su proclama nos recuerda que demos gracias porque hayan pasado los dias aciagos y pide guia para conocer con mas seguridad la antigua verdad de que la codicia y el egoismo y la aspiración para una riqueza indebida jamas podran traer una felicidad duradera o el bien para el individuo o sus vecinos.

"Ojalá tengamos igualmente la gracia de reconocer humildemente las bendiciones que nos ha deparado la mano de Dios Todopoderoso, ojalá expresemos la fe en la Divina Providencia que asegura nuestro destino; ojalá nos mostremos dignos del cumplimiento de nuevas mayores esperanzas para nosotros y toda la humanidad con una nueva y mas profunda gratitud."

Fischer en Ciencias desde el dia primero

ARTHUR F. FISCHER

Con efectividad el 1.o de diciembre próximo, el director Arthur F. Fischer de la oficina de montes, interinará como director de la oficina de ciencias, según una orden dictada hoy por el secretario interino Vargas del departamento de agricultura y comercio.

En carta que ha dirigido por otro lado al Dr. William Brown, director saliente de la oficina de ciencias, el secretario Vargas ha expresado en nombre del secretario Singson Encarnación y de él propio su pesar de que el Dr. Brown haya insistido en su deseo de acogerse al retiro. Alabó su ejecutoria como director diciendo que el gobierno perderá un valioso servidor público.

UN VELERO DOS NAUFRAG DESAPARECI

Parientes de tripulantes gidos por el "Scalaria" saben a que atener

La suerte que les ha ca dos naufragos de Zambales, dos Silvino Gonzalez y Dionis norca, que hace poco fueron gidos del mar por el vapor "S ria", y entregados al velero nes "Komshank" para que traidos a Manila, no solo preocupo a las autoridades Aduana, cuando el velero no apareció en Manila en en que se dijo que llegaria, las autoridades de Sta. Cruz bales, quienes ignoran que ha rrido al velero y los dos gos que lleva a bordo.

Segun comunicación del dante provincial de la Con laria en Zambales, el 10 de viembre, dos veleros, uno do por Dionisio Montalla Quisisin, y otro tripulado por vino Gonzalez y Dionisio salieron de Montatriz, Zam para la isla Makatira, con pleados de la Zambales Co. donde pensaban buscar siones madereras.

En el camino, los dos vele separaron y el tripulado por nisio Montalla y José Quisisin gó a su destino y el otro no sados cinco dias sin que se ra noticias de los dos desa dos, se dió la alarma y en se supo que habian sido re por el vapor "Scalaria" que lo contró muriendo de hambre haustos en el mar. Tam supo que estos dos naufragos ron trasladados a bordo del ro japones Komshank, que llegó ni a Zambales ni a Ma

Los parientes de los dos na gos, segun el parte oficial Constabularia de Zambales, ben como explicar la no ap del Komshank en ninguna de Filipinas, pero abrigan es zas de que el velero haya que dirigirse a otro puerto fu Filipinas.

COMIENCE BIEN CON LOS PEQUEÑOS PIES!

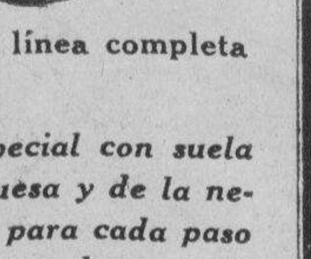

HAMILTON-BROWN'S tiene una línea completa de calzados para niños.

Hay un zapato especial con suela lo "justamente" gruesa y de la necesaria flexibilidad para cada paso "de salto" que hacen los pequeñuelos.

Déjenos que le ayudemos a vestirle a su pequeñuelo correctamente.

Hamilton-Brown
109-11 ESCOLTA

ACEITE Y PINTURAS
ROYAL
Y PRODUCTOS
YCO
de venta
Uy Tit y Compañia
Builders Hardware
Galvanized Sheets, Steel Bars
Galvanized pipe, Mill Supplies
Tels. 2-25-38 y 2-25-39
Nos. 65-67 Rosario Manila, I. F.
Paints, Oils, Etc.
Los Esfuerzos Aunados del Pueblo en el Ministerio de la Merced—LA CRUZ ROJA

DESNUTRICIO
EN LOS NIÑOS
¿COMO CORREGIR
A menudo la alimenta no incluye lo que fo huesos y carnes firmes reserva energías para ay el desarrollo. De ahí, an y atraso en el crecimi Pero con su abundancia vitaminas, la Emulsión Scott, verdadero dispens de salud, proporciona rable ayuda. Désela a niños para tornarlos bustos y saludab No hay nada me
Rechace toda imita Acepte sólo la

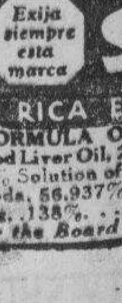

EMULSIO DE SCOT
Exija siempre esta marca
RICA EN VITAMINA
FORMULA OF SCOTT'S EMUL Cod Liver Oil, 29.032%; Glycerine, 1% Solution of Hypophosphites of 1.795%; Soda, 56.937%; Excipient, ine, .138%. . . Approved and by the Board of Pharmacy.

M.E.C.D. 2016

Por el FOMENTO de la Industria y Comercio FILIPINOS

Temores a la Inflacion en Estados Unidos Han Amainado Ligeramente

Continua enconadamente, sin embargo, la controversia sobre la política monetaria de la administración

(De la "Associated Press")

Washington, noviembre 24.—El precio de la Reconstruction Finance Corporation para el oro se ha mantenido este dia en $33.76 por onza, pero el precio en Londres bajó a $33.43.

Washington, noviembre 24.—Los temores a la inflación amainaron ligeramente este dia y el mercado de bonos importantes en Nueva York, incluyendo las emisiones del gobierno de los Estados Unidos, ha sido fuerte, aunque continua empeñándose enconadamente la controversia sobre la política monetaria de la administración.

En Warm Spring, Ga., el presidente Roosevelt dió a entender que no piensa efectuar ningun cambio en el programa del control monetario en relación con la compra del oro.

Al Smith, nominado candidato presidencial demócrata en 1928, un crítico de Roosevelt, ha salido a la palestra atacando el proyecto monetario, mientras que el National Grange, importantísima organización agrícola, ha pedido "la inflación" de la moneda.

Mientras tanto, en el mercado de valores las acciones de utilidades públicas y ferrocarriles, que han sido afectadas adversamente en anticipación a la inflación, han subido considerablemente.

El cambio en la psicología del mercado ha sido atribuido en Wall Street a una mejor comprensión de la política del gobierno, como resultado de la controversia actual y a la esperanza en algunos círculos de que se darán pasos hacia la estabilización, basada en el hecho de que el alza del precio del oro continúa aun en $33.76 por onza, así como a las declaraciones del director del presupuesto Lewis Douglas ayer, insinuando impuestos más elevados para impedir la inflación mediante un presupuesto desnivelado.

Al Smith dió cuenta de un editorial que se publicará en el siguiente número de su magazine "New Outlook", en el que él se declarará enfáticamente contra la actual política de la administración sobre "experimentación monetaria". Al Smith fué muy explícito.

"Soy partidario de los dólares oro y enemigo de los dólares falsos", dijo. Estoy en favor de la experiencia y en contra del experimento. Si tuviera que escoger entre la administración particular de los negocios y la administración por la burocracia oficial, iría por la administración particular"

El ex-gobernador neoyorkino, que se opuso a la nominación de Roosevelt por los demócratas el año pasado, manifestó que personalmente no creía que el partido demócrata estuviera "condenado a ser siempre el partido de inflacionistas de la moneda, impresores de papeles-moneda, de los partidarios de la acuñación libre de la plata, empresarios monetarios, fabricantes de dólares de goma y cabezas locas".

La alusión a la administración por la burocracia oficial pareció un golpe contra el programa de rehabilitación nacional de la administración.

Además del alza en el mercado de acciones y bonos, el dolar se reforzó en relación con las monedas extranjeras, cerrando la libra esterlina inglesa en $5.20 a la demanda, en Nueva York, en comparación con el precio más alto de la semana de $5.42. La barra en plata reaccionó tanto en Nueva York como en Londres.

En Chicago el trigo y otros granos recobraron algunas pérdidas sufridas ayer, cerrando el trigo de diciembre hasta 1¼ en 85⅛ céntimos por bushel.

Las entregas futuras del azúcar y del algodón fueron más altas, la entrega inmediata del algodón ganó diez puntos hasta 10.10 céntimos la libra, pero el azúcar centrifugado bajó dos puntos, en $3.15.

NO SE OPONEN A COMPAÑIAS AMERICANAS

El vicepresidente Araneta refuta una acusación de la Pan-american

La acusación de la Pan-American Airways en Washington de que la Legislatura Filipina a la cual pedía una franquicia para la operación de una línea internacional aérea entre Shanghai y Manila está opuesta a la entrada de las compañías americanas de aviación en Filipinas, es tildada de injusta por miembros de la Legislatura, altos funcionarios del gobierno y dignatarios de la Iloilo-Negros Air Express Co., Inc.

Se alega en círculos oficiales y comerciales que la Pan-American Airways, al fracasar en obtener lo que esperaba conseguir de la legislatura no por culpa de esta última, se vale de una campaña de murmuraciones en Washington para obligar a la administración y el congreso a aprobar una ley que extienda las leyes de aviación de los Estados Unidos a Filipinas para beneficio de la compañía de aviación.

El abogado Salvador Araneta vicepresidente y consejero de la Iloilo-Negros Air Express desmiente la acusación de la Pan-American Airways de que la Inaec está capitalizada con "capital extenso de españoles y alemanes".

"Es injusto", dice el abogado Araneta, "acusarnos aquí de oponernos a la entrada de las compañías americanas en Filipinas y decir que mientras a la Pan-American Airways no se le ha concedido una franquicia, las compañías locales con extenso capital español y alemán son fomentadas con concesiones. Nuestra compañía, la Iloilo-Negros Air Express Co. Inc., es 100 por ciento filipina y la Philippine Aerial Taxi Company es 80 por ciento americana.

El abogado Araneta también dice que no comprende como la no consecución de una franquicia retrasará el pronto establecimiento del servicio de la Pan-American Airways entre Shanghai y Manila cuando Mr. Bixby, de dicha compañía, en un memorandum a la Legislatura dice que su compañía no necesita de una franquicia de la legislatura filipina para operar una línea internacional que llegue a Filipinas.

Varios legisladores, entre ellos el representante Boncan también desmienten la acusación de la Pan-American Airways de que la Legislatura está opuesta a la entrada de las compañías americanas de aviación en Filipinas.

Un Laboratorio Moderno

Un laboratorio instalado en el 4.o piso de su edificio en la Escolta tiene la Botica Boie, una empresa de las mas antiguas que existen en el pais. Este laboratorio está destinado a las preparaciones Boie y Watsonal, que son populares.

Este departamento juega papel importante en el desenvolvimiento económico e industrial del pais. Aunque está bajo la firma de Philippine American Drug Company, es conocido en todas partes como de la Botica Boie.

EL COMERCIO LOCAL YA SE VA ANIMANDO

Las próximas fiestas de Navidad dan impulso a las ventas

Las próximas fiestas están dando gran impulso a las ventas de los artículos de navidad y otros regalos, especialmente entre los grandes comerciantes de la Escolta como el establecimiento de I. Beck y otros, según declaraciones de varios comerciantes prominentes.

A. Napthaly, gerente de la I. Beck, Inc., espera una actividad poco usual en las fiestas de navidad apesar de los malos tiempos que atravesamos. La razón de esto, según explica, es porque Becks, vende artículos para regalos de navidad que son muy apreciados, duraderos y de precios relativamente bajos.

Hablando de los negocios en la actualidad, Mr. Napthaly, dice que estuvo muy quieto, con la excepción del día de la llegada de los marinos hace algunas semanas. Aparte de la presente temporada de Navidad, no espera ver otra gran actividad en las ventas, sino hasta el mes de abril del año venidero. Es de opinión que la prosperidad volverá después de algunos años.

Aunque las ventas de navidad, se verán afectadas por la reducción de sueldos y jornales, sin embargo, se espera que el público proseguirá haciendo compras para la temporada de navidad.

Entre los efectos más vendibles de la casa Becks, durante esta temporada de navidad, están los aparatos de radio, fonógrafos y placas. Tanta es la demanda que la casa Becks, cablegrafió a los Estados Unidos pidiendo más remesas.

La C. de Comercio pide que se mejore el standard de la profesión comercial

Con el fin de elevar mas el "standard" del comerciante profesional, al nivel de las otras profesiones, la camara de comercio de las Islas Filipinas, en su ultima reunión, aprobó una resolución que en breve sera sometida a la junta de regentes, de la Universidad de Filipinas, pidiendo que la Escuela de Administración Comercial (School of Business Administration) se convierta en una facultad, como la de derecho, medicina e ingenieria.

Parte de las razones expuestas son las siguientes: (1) El comerciante que termina sus estudios es un profesional; (2) Enaltecer mas la profesion de comercio, elevando su "standard"; (3) Colocar al mismo nivel de las otras profesiones, la profesión de comerciante.

Protestas contra la reducción de personal en el colegio agricola

Protestas contra la separacion de miembros de las facultades de medicina y agricultura fueron hechas ayer por el decano Fernando Calderon y por el decano Bienvenido Gonzales, quienes declararon que semejantes reducciones de personal, perjudicarian la eficiencia y el "standard" de instruccion de la institucion oficial.

La reduccion del personal no solamente abarca los colegios de medicina y agricultura, sino tambien otros colegios, que se vieron obligados a tomar este paso debido a la reduccion del 10 por ciento a la los presupuestos de la Universidad de Filipinas.

El decano Calderon conferencio ayer con el Presidente Palma. El decano Gonzales hizo constar ayer su oposicion a estas reducciones de personal, manifestando que seria injusto para los miembros de la facultad que emplearon el mejor tiempo de su vida en el servicio de la universidad.

UNA FABRICA JAPONESA DE CALZADOS, LA PRIMERA EN FILIPINAS, HABRA EN CEBU

Un gerente dice que no competirá con fábricas del país porque producirá zapatos como los venidos de Japón

(Servicio Informativo)
Exclusivo a La Vanguardia

Cebú, Cebú, 21 de noviembre.—La primera fábrica de calzados japoneses en Filipinas será establecida en Cebú, según ha anunciado Mr. Eiichi Murata, gerente de la Taisho Bazar, este dia. La firma manufacturará calzados de suelas de goma baratos para la venta local.

Mr. Murata dijo que la fábrica no va a entablar competencia con fábricas de zapatos del país, en vista de que producirá zapatos de la clase que se importan de Japón y se venden en estas Islas.

También dice Mr. Murata que el establecimiento de la fábrica beneficiará grandemente al país, por lo mismo que se utilizará goma de Mindanao y los trabajadores serán filipinos y solo puestos de importancia serán ocupados por japoneses hasta que los filipinos puedan ocuparlos.

Asimismo se ha informado que con esta fábrica se podrán vender calzados a precios más populares que los de la actualidad, debido a que la mano de obra y el material serán más baratos que los de Japón.

La fábrica comenzará sus actividades a principios del próximo mes de diciembre con el fin de afrontar las demandas de la Navidad. Todas las maquinarias importadas de Japón están ya en camino para estas Islas.

El concurso de la Alhambra se cerrará el 1.o de Diciembre

La fabrica de cigarros y cigarrillos "Alhambra" recuerda a cuantos han reunido cajetillas vacias de sus productos con el propósito de tomar parte en el concurso de nombres, que se aproxima el dia primero de diciembre, fijado como el ultimo dia para presentar sugestiones.

TIK-MIN Santos Ocampo

Poderoso coadyuvante en el régimen alimenticio de los INFANTES durante el periodo de su crecimiento.
Presta al Organismo mayor resistencia contra las enfermedades.

Elemento muy valioso en la educacion fisica de los NIÑOS de escuela durante el periodo de su formacion.
Robustéz, Energía y Vitalidad durante la Juventud y Edad Madura.

Laboratorio Santos Ocampo — Universal Drug Store

CAMAS QUIROGA

LAS QUE NUNCA SE MUEVEN PORQUE SON
FUNDIDAS
EVITE EL ENGAÑO DE LOS IMITADORES

EXIJA SIEMPRE LA MARCA
QUIROGA
FUNDIDA
LAS CAMAS QUIROGA
NO TIENEN TORNILLOS
NO TIENEN ENGANCHES
NO SE MUEVEN NUNCA
SON GARANTIZADAS
Oficinas y Fabrica: 220 Tanduay, Manila

KZRM
RADIO MANILA
50,000
WATTS

ERLANGER & GALINGER INC.
Programa de este dia

5:00 p. m.—Musica de estudio.
6:10 p. m.—Informaciones en castellano.
6:30 p. m.—Informaciones en ingles.
7:00 p. m.—Musica para la cena por la orquesta del 'President Monroe.'
7:30 p. m.—Recital de estudio—Madam O. de Tour:
The Birds from the forest canto oriental, por A. Gretchaninoff
Who Knows?—Ernesto R. Ball
Two Guitars—Canto folklorigo ruso
Elegie—Massenet.
7:45 p. m.—Progrma del Borden's Klim 'Malted Milk:
You Little So and So—Klim Orchestra
Religion in Rhythm—Klim Quartette
Linger Longer—Klim Orchestra
Good Night Sweetheart—Klim Orchestra
8:00 p. m.—Programa de Macondray & Co.—Anchor Brand Flour—Melodias del Hogar, con James Blackler, Gilbert Ware, Chamber Trio.
8:30 p. m.—'Chevrolet Jamboree'—Pacific Commercial Co.—Vera Morgan, Francisco Tablante, Sergio Acuña, Ramon Mendoza, Emilio Salonga, Quinteto de Saxofones, Jamboreadors.
9:30 p. m.—Programa de baile por el Chevrolet Jamboree, asistido por Bally Avelino.

BIOROPHONE
KZEG
ERLANGER & GALINGER Inc.

Programa de esta tarde
Lunes, Noviembre 27
1:15 p. m.—Melodias.
2:00 p. m.—'Souvenirs.'
2:00 p. m.—'Souvenirs.'
3:00 p. m.—'Variedades' filipinas y populares.
4:00 p. m.—Concierto.
6:00 p. m.—'Variedades.'
7:00 p. m.—Opera: 'Fausto' de Gounod.

4 Dias

YA NO MAS QUEDAN—ACTUE AHORA!!!
Hasta el DICIEMBRE, 1.o SOLAMENTE podremos recibir sugestiones—MANDE AHORA LAS SUYAS.

₱5,000.00

PREMIOS — GANADORES DEL PRIMERO Y SEGUNDO PREMIOS EN EL CONCURSO PASADO — PREMIOS

Srta. Gertrudes Oliva de Binalonan, Pang. recibio el año pasado el Primer Premio de ₱1,000.00

₱500.00 se entregaron al Sr. Domingo Garcia de Bulacan, como segundo Premio de la Distribucion de Premios el Año pasado.

Ud. También Puede Ganar ₱1,000.00 ó más—Pruebelo!

Alhambra

anuncia la distribucion de los siguientes PREMIOS PARA LAS PASCUAS que se avecinan. El concurso queda abierto a todos sus parroquianos y FUMADORES DE CIGARRILLOS "ALHAMBRA" por las sugestiones para nuevos nombres de cigarrillos.

HABRA:

PRIMER PREMIO	₱1,000.00
SEGUNDO PREMIO	500.00
5 PREMIOS DE A	100.00
10 PREMIOS DE A	50.00
10 PREMIOS DE A	25.00
100 PREMIOS DE A	5.00
875 PREMIOS DE A	2.00
TOTALES 1,002 PREMIOS	₱5,000.00

Esta cantidad se distribuira a las personas cuyas sugestiones seran seleccionadas como las mas apropiadas.

Las siguientes son algunas de las reglas de este CONCURSO DE PREMIOS:
Cualquiera persona que devuelva 10 CAJETILLAS VACIAS de 20 o 30 cigarrillos de la fabrica "ALHAMBRA" o 20 CAJETILLAS de 10 cigarrillos tiene derecho a someter una SUGESTION (una no mas por cada lote de 10 (o 20) cajetillas) para un nombre, en INGLES, ESPAÑOL o en cualquier dialecto filipino.—El nombre debe constar de una, dos o tres palabras, pero NO mas de tres.
AL DEVOLVER CAJETILLAS VACIAS, PROCEDA DE ESTA MANERA: Llene los Formularios en Blanco, (obtenibles de todos los vendedores o agentes de "ALHAMBRA") y adhiera a cada formulario las correspondientes cajetillas vacias: 10 de las de a 20 o 30 cigarrillos, o 20 de las de a 10 cigarrillos. Use un Formulario en Blanco por separado por cada uno, debidamente llenado, por cada lote de 10 (o 20) cajetillas. Entregue estos formularios, con las cajetillas adheridas a los mismos, a nuestros representantes quienes firmaran la parte de la izquierda que Vd. debe guardarse para la identificacion, o envie por correos los papeles directamente a la "ALHAMBRA CIGAR FACTORY," P. O. Box 209, Manila.

Alhambra Cigar & Cigarette Mfg. Co.
31 Tayuman — MANILA — P. O. Box 209

Sus Ahorros

En Los Bancos---

MUCHOS dueños de automóviles y camiones consiguen aumentar SUS AHORROS EN LOS BANCOS por la ECONOMIA que supone el uso del hoy día, (y por todos los ámbitos de Filipinas), muy comentado

GASANOL XXX

SUS AHORROS EN LOS BANCOS aumentaran también mes trás mes,—además de que ayudará Vd. a fomentar las industrias del país—, si INSISTE en usar GASANOL XXX, un producto NETAMENTE FILIPINO, fabricado por

LA TONDEÑA, Inc.
Palanca Building, Barraca, esquina Urbiztondo.

El Secreto Es—

COMO cualquier hombre de negocios, tengo mis preocupaciones; mas siempre me siento bien—Y JOVEN—y siempre tengo buenas inspiraciones, el secreto es... FUMANDO BUENOS CIGARROS.

Y como el caballero del grabado, miles de HOMBRES DE NEGOCIOS se inspiran mejor fumando CIGARROS o CIGARRILLOS.

"EL AGUILA"
Productos del País
Teléfono 5-65-04
Fábrica de Tabacos y Cigarrillos. Plaza de Dilao, Paco, Manila.

9 Por Ciento

DE DIVIDENDO ANUAL sobre Acciones Liberadas de ₱200,00 cada una. PAGADERAS AL CONTADO al tiempo de suscribirlas.
Nuestros Prospectos contienen detalles sobre esto, asi como sobre DEPOSITOS y PRESTAMOS: pídanos una copia

"LA SALVACION"
Sociedad Mutua de Construcción y Préstamos
21-23 Plaza Santa Cruz—Manila—Teléfono 2-11-17

Hacemos PRESTAMOS sobre bienes raices que producen renta

Haga Vd. inversiones seguras para su futuro y el de sus hijos.

Adquiera Vd. el hábito del AHORRO que es la base de todas las fortunas.

Recibira Vd. ₱2,000.00 por ₱10.00 mensuales depositados durante 120 meses

PANFILO LACONICO, Presidente y Gerente. — LEONCIO B. MONZON, Secretario-Tesorero

Sres. Comerciantes Detallistas!

TENEMOS el gusto de participar que hemos recibido un inmenso surtido de las
BOMBILLAS MULTICOLORAS PARA PASCUAS
representando personas, animales, juguetes, etc. que acrecientan el arte decorativo y la atraccion de las casas, JUEGOS DE 16 LUCES con 2 bombilas de reserva desde ₱1.50 cada uno solamente. BUENOS DESCUENTOS AL POR MAYOR.

MANILA SUPPLY CO.
Agentes Exclusivos en Filipinas
2054—2056 Ave. Rizal esq. Tayabas Teléfonos 2-21-74 y 2-73-84.
SUCURSAL: Calle Azcarraga No. 606. Tel. 4-74-04

CONTINUARA EL LETARGO Y LA INACCION?

EN asuntos vitales relacionados al bienestar de los humildes hogares en Filipinas, la Cruz Roja se niega a reconocer las viejas excusas del letargo e inación.

HA LLEGADO EL TIEMPO
De humanizar los servicios al bienestar del público.
De tratar a la familia como una unidad.
De atacar las condiciones que minan el hogar en Filipinas.
De enviar el ministerio de la curación directamente al hogar.

UNASE A LA CRUZ ROJA

Este espacio donado por
LA URBANA

UN REGALO IDEAL DE DESPEDIDA

HAGALO CON EL
TRU-ORANGE SQUEEZE
con VITAMINA "C"
BUENO PARA LOS NIÑOS
BUENO PARA VD.
ISUAN

₱3.00. Se le reembolsaran 72¢ por botellas devueltas

Tels. 5-73-06, 5-65-62 — **ISUAN, INC.** — P. O. Box 1587 Manila.

Beck's Radio KZIB

7:00 p. m.—Informaciones.
7:10 p. m.—Cecil y Sally.
7:40 p. m.—Programa del 'Pabst Blue Ribbon Beer.'
7:50 p. m.—Programa de Mora Electric Co.
8:10 p. m.—'Variedades', patrocinado por Lavadia & Co.
8:30 p. m.—Sciete Des Concerts Du Conservatoire de Paris bajo la direccion de Philippine Faubert—'On the Steppess of Central Asia.'
8:40 p. m.—Programa especial patrocinado por Ynchausti & Co.
9:00 p. m.—Programa del Beck's Department Store, con artistas locales y bajo la direccion del Prof. C. R. Llamas.
Piano, cuatro manos
Overtura No. 3—Suppe, Gil Llamas Umale, Prof. C. R. Llamas.
Mezzo Solos:
(a) "Samson et Delila"—Saint-Saens
(b) "Carmen"—(Habanera)—Bizet; Soledad Villareal.
Piano Solo: "Valse Brillante in A Flat" —Chopin; Gil Llamas Umale.
Tenor Solos:
(a) "Mattinata"—Leoncavallo
(b) "Non Torno"—Denza; Simplicio Hernandez.
(c) Pianos—"—Prelude—Rachmaninoff; Gil Llamas Umale—Piano 1.o
Prof. C. R. Llamas—Piano 2.o
Columbian Quartette presenta "Rigoletto"—Cuarteto—Verdi; Felisa Morales—Soprano; Juan P. de Tagle—Tenor; Soledad Villareal—Mezzo; Jose Llamas Umale—Baritono
9:40 p. m.—Atwater Kent con artistas locales bajo la direccion del Prof. C. R. Llamas.
Tenor Solo—
"Princesita"—Padilla
"Donde Estas Corazon" — Serrano; Juan P. de Tagle.
Soprano Solo: "Oh Promise Me"—Koven; "La Serenata"—Tosti; Encarnacion Villavert (artistas huesped).
Magic Leaf: 'Nasaan ka Irog"—Abelardo; "Madaling Araw"—Santiago; Jose Salonga (Senior).
Soprano Solo: "Love me and the world is Mine"—Ball; "Mignon"—Thomas; Felisa Morales.
Baritono Solos: "When The Honeymoon was Over"—Fisher; "Torna Sorriento"—Curtis; Jose Llamas Umale.
10:00 p. m.—'Variedades.'

Cafe Puro
DE PRIMERA EXTRA HAWAII ₱1.50 KILO
DE SEGUNDA SUPERIOR JAVA ₱1.00 KILO
TOSTADO AL DIA
MOLIDO ELECTRICAMENTE AL MOMENTO DE PEDIR—PRUEBELO UNA VEZ Y SE CONVENCERA
SERVICIO A DOMICILIO
LLAMEN AL TEL. 2-61-03
"La Union"
Torrefaccion de Cafe
Arlegui 800, esq. Elizondo, Quiapo, Manila
VICENTE COBARRUBIAS, Prop.

Registrado, Autorizado y Premiado
Desinfectante alkalino. Eficaz contra PYORREA e infeccion de las encias, irritacion de la BOCA, NARIZ y GARGANTA; contra las HERIDAS, TUMORES, Dolor de Estomago y Vientre, DIARREA, DISENTERIA, COLERA, DIFICULTAD DE ORINAR; desinfecta el tubo digestivo y esta indicada tanto para enemas como para irrigacion vaginal.
DOSIS:—Vease prospecto.
SE SUPLICA A LOS MEDICOS PRESCRIBAN Especificos ARAMBULO
BOTICA INSULAR
No. 1 Quesada—Box 976—Tel. 4-82-08
Manila, I. F.
PRODUCTO FILIPINO
FORMULA: Sodium Biborate y Sodium Bicarbonate, aa 4%, Eucalyptol y Menthol aa 0.15% y Liq. Cale s. q.

F.C.D. 2016

Mas Perspectivas de Batalla Sobre la Politica Monetaria

CRITICAS DE DOS SOLONES

No tengo la menor idea de a donde va la administracion.-Couzens

(De la "Associated Press")

Washington, noviembre 26.—Las perspectivas de una batalla en las sesiones venideras del Congreso sobre la politica monetaria y de rehabilitacion de la administracion Roosevelt han aumentado este dia, como resultado de las criticas formuladas por republicanos independientes como los senadores William E. Borah, y James Couzens.

Ambos estuvieron aliados a las fuerzas del gobierno en las sesiones especiales de la primavera pasada, en que se promulgo un programa radical legislativo para combatir la depresion.

El senador Couzens, un miembro de los comites de bancos y de hacienda del Senado, y de la delegacion americana a la conferencia economica mundial de Londres en junio, dijo que no tenia "la menor idea a donde va la administracion" pero que "esta muy seguro de que no va por el camino verdadero".

"Todos estan perturbados con las perspectivas y miran con vacilaci nuestra politica monetaria", agrego.

La campaña de "comprar ahora" de la administracion "no progresa, sino que retrocede," dijo el senador Borah en una audiencia en Parma, Ida., En un empeño de parar un "programa cinico de explotacion" por medio de altos precios, Borah dijo que se habia declarado en favor de la restauracion y de la vigencia de las leyes contra los trusts, derogadas por la legislacion de la NRA.

"Los precios de las cosas esenciales al confort y a la salud del obrero y del agricultor han subido de 62 a 120 por ciento", declaro Borah.

El coro de criticas del proyecto del control monetario ha alcanzado grandes proporciones, antes de que lo magnificase la dimision del Dr. O. M. W. Sprague, como consejero del Departamento del Tesoro.

La Camara de Comercio del Estado de Nueva York ha sido una de las primeras en declarar una energica opcsicion y exteriorizar una demanda de que los Estados Unidos vuelvan prontamente al patron oro permanente.

Osmeña Enumera..

(Continuación de la página 1)

y alguna que otra organización semi-militar que habían animado la parada, se destacaron de la multitud, bien para descansar del plantón y la caminata que duraron cerca de 3 horas, bien para regresar a sus lejanos distritos de procedencia. Pero, al mismo tiempo fluía a la Plaza por las diferentes vías de acceso, a pie o en vehículo de todas clases, otra ingente multitud, de tal suerte que aquella manifestación que comenzara con 4 ó 5 mil participantes, contaría, a las 6 de la tarde, entre 10,000 y 12,000 personas, si no más, como pretendian saber varios informantes. Como la bola de nieve, estuvo aquella masa magnificándose cada vez más hasta llenar toda la plaza y una porción de las calles afluyentes.

La resolución adoptada en el acto

Entre aclamaciones y "¡mabuhays!" dedicados al comisionado Osias, el senador Osmeña, el exspeaker Roxas, el presidente Palma, el senador Montinola, el representante Tirona, el ex-representante G. Perfecto, los representantes Remigio y Varona, el ex-presidente de la Junta Municipal Iñigo Regalado, el decano Kalaw (M.M.) y otros, comenzó el acto que, en expresión del senador Osmeña, era de vigorosa protesta a la vez de solemne consagración. En uno de sus interregnos el decano Kalaw leyó en inglés y tagalog, siendo aprobada unánimemente por los manifestantes y el público presentes, la siguiente resolución:

"Por cuanto la Legislatura Filipina ha rechazado la Ley Hare-Hawes-Cutting, la única medida de independencia jamás ofrecida al pueblo de las Islas Filipinas por el pueblo y el gobierno de los Estados Unidos;

"Por cuanto tan seria cuestión que afecta a la vida y la independencia de 13 millones de filipinos no fué referida al pueblo mismo para su decisión final y decisiva;

"Por cuanto estamos convencidos de que, si la ley de independencia se hubiera sometido a un honrado plebiscito o a una convención especial para tal propósito, el pueblo filipino la habría aceptado;

"Por cuanto el comisionado Camilo Osías ha sido factor en la aprobación de la Ley por el Congreso y ha laborado perseverantemente para ilustrar al pueblo filipino sobre la importancia y significación reales de la ley;

"Por tanto resuélvase por esta manifestación expresar, como por la presente expresa, su continuada confianza en el Comisionado Residente Camilo Osías y en su colega Comisionado Residente Pedro Guevara, para encarecerles, como los dos únicos representantes oficiales de las Islas Filipinas en el Congreso de los Estados Unidos, reconocidos por la Ley Jones, que trasmitan el mensaje del pueblo de las Islas Filipinas al pueblo y el gobierno de los Estados Unidos, que aquellos están por la independencia dentro de fecha más temprana posible y que, de haber tenido oportunidad de decidir la Ley Hare-Hawes-Cutting se hubieran expresado y todavía se expresarían en favor de su aceptación, porque la consideran la mejor medida obtenible bajo las circunstancias aprobada, teniendo en consideración los intereses de los dos pueblos, el americano y el filipino".

Por segunda vez, un plebiscito favorable

Con anterioridad a la adopción unánime de la resolución arriba traducida al castellano de su original en inglés, se improvisó un plebiscito directo entre los 10,000 ó 12,000 personas presentes en el acto. A simple vista, aquel público estaba formado, no por burócratas organizados o peones de la burocracia ni por gente del hampa. Por el contrario, en su continente, en su indumento y en otros detalles personales parecían ser ciudadanos de la clase industrial, burguesa o trabajadora con un contingente de jóvenes estudiantes, de ambos sexos.

Ante ellos se dirigió el ex-representante Gregorio Perfecto ratificando primero su fé inquebrantable, como demócrata, en la causa de la independencia. De paso, dijo que inválido casi para el trabajo como está, estaría gozando a estas fechas de una substanciosa y cómoda prebenda de haber dado las espaldas a su fé, a su credo, de filipino demócrata. Citó el caso del senador Recto, el ex-senador Sumulong y otros ex-demócratas, los cuales, por haber desertado las filas demócratas donde él continúa incorruptible, están hoy erigidos en amos de la mayoría nacionalista. Contó asímismo un incidente de su vida. Cuando, con motivo del mal físico que le había sobrevenido médicos y cirujanos solo le daban 1 de salvación por 99 probabilidades de muerte, él, con la fé que siempre ha tenido y tiene, elevó a Dios su pensamiento, rogando así: "Señor, si creeis que aun puedo servir a mi país, hacer que me salve de este trance".

El trance critico pasó y, una vez más, Gregorio Perfecto estuvo ayer con el pueblo asociado en su sacrosanto ideal. Y, como siempre, inspirado por la misma fé, inició en el acto un a modo de plebiscito directo, diciendo, una y otra vez:

—Los que de vosotros estais por la Ley de Independencia HHC, demostrádselo al Comisionado Osías antes de su partida levantando las manos.

Millares de brazos se levantaron dando la impresión de una vasta multitud de cruzados o de fascistas prestando el juramento de su fé inquebrantable.

—Ahora, los que de vosotros no estais con la Ley de Independencia HHC demostrádselo a vuestra vez al Comisionado Osías levantando los brazos.

Conste en honor a la verdad. En un sector de aquella muchedumbre se vieron levantados 2 brazos; en otro, un informante declaró haber visto otros tantos, y en otros más, la gente afirmó que no vieron ninguno.

Finado el plebiscito; el ex-representante Gregorio Perfecto se dirigió al Comisionado Osías, diciéndole: Honorable Comisionado, sois testigo presencial de este magno acto del pueblo. Cuando llegueis a Estados Unidos, decid a su pueblo y su gobierno que el pueblo filipino está por la Ley de Independencia y desmentid y desenmascarad a quienquiera que pretendiese allí afirmar que la Ley HHC fué rechazada porque la mayoría del pueblo la rechaza.

Desde la tribuna de la Plaza Guipit

Ocuparon la tribuna de la Plaza Guipit, después de la manifestación pública por las calles de Manila 9 oradores que hablaron los más en tagalog, uno en castellano y dos en inglés. Fueron Iñigo Regalado, como maestro de ceremonias, Remigio, Varona, Osmeña, Perfecto, Kalaw (M. M.), Tirona, Roxas y el huésped de honor Osías. Instalado por el concejal Torres un potoente aparato de "Magna vox" favoreció la audición de los discursos que se oían, no solo desde todos los ángulos de la plaza, sino desde decenas de metros en las calles y caseríos adyacentes.

Iñigo Regalado, después de desentrañar motivos varios de la manifestación popular de despedida al Comisionado Osías, anunció que el 30 del actual es señalado como Día de Protesta Popular contra la humillación nacional perpetrada por la mayoría legislativa llamada por el exspeaker Roxas "mayoría inconsciente". Le invitó al público que asista al acto de protesta que Manila, en comunión y solidaridad con las provincias de las Islas, celebrará a las 9:00 de la mañana de dicho día 30 del actual.

Sucesivamente vinieron a hacer oir su verbo á veces candente y flagelante, otras acusador y condenatorio del rechazamiento de la Ley de Independencia, los representantes Remigio y Varona, el senador Osmeña, el ex-representante G. Perfecto con su improvisado plebiscito y el decano Kalaw (M.M.). Sometiendo a la aprobación la resolución de reiteración de confianza en el comisionado Osías. Atronadoras salvas de aplausos y clamorosos "¡Mabuhays!" dieron la señal frecuentemente de que el público se sentia identificado con los oradores y los propósitos de la manifestación.

Siguió, luego, el representante Tirona que ponderó los méritos de la Ley de Independencia como responsivos a la causa por la que murieran los Bonifacio, trabajaran los Aguinaldo y derramaran sangre generosa tantos héroes anónimos del pueblo. Después de Tirona, ocupó la tribuna el ex-speaker Roxas. Uno de los testigos presenciales de calidad, reprodujo de mano maestra el instante, dramático, emocionante, supremo y de mortal ansiedad de la aprobación de la Ley de Independencia HHC por el Congreso de los Estados Unidos. Remembró la visión imponente de 435 congresistas representando a 130 millones de americanos, reunidos para decidir la suerte de los 13 millones filipinos. A la hora crítica, un hombre 100 por 100 filipino en el pensamiento y en el sentir, llevando la voz y la representación de 13 millones de filipinos, se levantó y, con invocación del padre de las libertades y la independencia americanas, George Washington, abogó vigorosa y francamente, por las libertades y la independencia del pueblo filipino. Momentos después, la Ley de Independencia HHC era aprobado por el Congreso y aquel abogado 100 por 100 filipino de la causa filipina se hacía objeto de una conmovedora ovación de parte de los 435 miembros del Congreso, representantes 130 millones de americanos.

Y aquel abogado de la causa, aquel filipino 100 por 100 añadió Roxas, no era otro sino el comisionado Osías, el hombre que, según el presidente Quezon, ha perdido su confianza de caudillo, la confianza, de la inconsciente mayoría, caudillo y mayoría, que prefieren la prosperidad a la independencia, que anteponen unas cuantas libras de azúcar a la libertad y el bienestar de 13 millones de filipinos.

Cerró la serie de discursos el mismo huésped de honor, el comisionado Osías. Entre otras cosas dijo que vino y permaneció en el país para trabajar por la que cree que es causa del pueblo; para tener íntimo contrato con su sentir y pensar; para dejar primero franco el camino al presidente Quezon. Pero, ahora que ha logrado auscultar el alma y el corazón de su pueblo en más de 20 provincias que llevó reunidas; ahora que cree haber conocido los derroteros de los falsos abogados del pueblo, se dispone a reasumir sus deberes en el Congreso y el pueblo de los Estados Unidos, fortificado por la inspiración y el aliento del pueblo filipino. No le importa que vaya solo, sin la compañía de técnicos, médicos, criados ni generales; no le importa que le hayan cortado los gastos si ello ha de ayudarle al presidente Quezon a pagar gastos, dietas y salario de su séquito. El irá a Estados Unidos a vigilar y a luchar por la causa, por el bienestar, por la independencia, con o sin azúcar, del pueblo filipino. Y prestó juramento bajo su honor la promesa enunciada al comienzo de esta nota. "¡Mabuhays!" y aplausos acogieron las declaraciones de Osías, de Roxas y de Tirona.

El discurso de Osmeña

El Senador Osmeña dijo en su discurso que la grandiosa manifestación de ayer tarde demostraba elocuentemente que hay en nuestro país un sentimiento público, despierto y activo, dispuesto a manifestarse abierta y vigorosamente cuando llega la ocasión. Añadió que no es verdad que el pueblo es indiferente a la suerte de la Ley Hare-Hawes-Cutting, pues que ello equivaldría a decir que es indiferente a la causa de su libertad envuelta en dicha ley. Con plena conciencia de vuestra responsabilidad ciudadana,—continuó el orador,—habeis venido esta tarde para realizar este magnífico acto colectivo de protesta y de consagración. De protesta contra las arbitrariedades y abusos de los que se han apoderado del poder para ejercerlo en beneficio de un pequeño grupo de privilegiados a expensas y en perjuicio del pueblo; y de nueva consagración de nuestra fé, de esa fé que ayer armó el brazo vengador de Bonifacio y que durante el largo proceso de nuestros 35 años de lucha constitucional, dentro de la paz, ha alentado e inspirado siempre a las masas de nuestro pueblo en su lenta pero segura jornada hacia el gobierno propio y la independencia nacional.

Grandioso Recibimiento Espera A Montinola Y Roxas En Iloilo

Se han recibido informes en Manila, procedentes de Iloilo, de que en dicha ciudad les aguarda al ex-Speaker Roxas y el Senador Montinola un grandioso recibimiento popular solo comparable, en sus proporciones y entusiasmo con el tributado el Junio de este año a la Misión Osmeña-Roxas. Los dos caudillos de la Ley de Indapendencia saldran de Manila, con estos legisladores, á la 1:00 p. m. de 1.a de Diciembre, en aeroplano, para Iloilo, en donde llegaran a las 3:50 p. m. del mismo dia.

En el aerodromo de Iloilo seran recibidos por vecinos provinciales no solo de la ciudad, sino tambien de toda la provincia, en la masa del pueblo. A las 4:30 p. m. daran comienzo en la plaza a un miting popular monstruo que se esperara durara hasta las 9:00 o las 10:00 de la noche. Pasaran el dia en Iloilo celebrando conferencias, para, despues, el 3, dar un salto a Negros, y, despues, el 5 a Capiz. El 7 saldrán de Iloilo en viaje de regreso a Manila.

La demostración popular que se prepare en honor al ex-speaker Roxas y el Senador Montinola, asumirán, segun dichos informes, un sello de solemne reivindicación popular y de ratificación de confianza.

LA ALCALDIA AUN INDECISA

No se sabe de fijo si Earnshaw continuara o si interinara Artiaga

El jueves proximo, 30 de noviembre, el periodo de administración del actual alcalde expira, y hasta el mediodia de hoy no se sabia en el city hall si Don Tomas Earnshaw continuará en el cargo o será relevado por otro funcionario.

Se ha sabido en el city hall que el alcalde Earnshaw tuvo una conferencia con el gobernador general, en relación con la terminación de periodo de su cargo. El alcalde, sin embargo, se abstiene de hablar sobre la materia tratada en la conferencia.

En algunos circulos informativos se ha indicado que si el alcalde no es renombrado, y tampoco se extiende el nombramiento a otro, automaticamente tendrá que actuar como alcalde interino el ingeniero de la ciudad hasta que sea nombrado el nuevo jefe ejecutivo de la ciudad.

Otros informantes que pretendian estar al tanto de la situación decian que Don Tomas Earnshaw será renombrado.

LOS JUDIOS DECLARAN UNA HUELGA DE DOS DIAS

(De la "Associated Press")

Jerusalem, noviembre 26.—Los arabes ejecutivos han proclamado este dia una huelga general de dos dias de todos los arabes en Palestina, como una protesta contra los encartamientos de los cabecillas de las recientes manifestaciones anti-inglesas contra el incremento de la inmigracion judia. Todos los arabes han recibido instrucciones de dejar el trabajo mañana y el miercoles.

33 Proyectos..

(Continuación de la Pág. 1)

do, según anuncio el oficial mayor Sr. Leoncio Espino.

Entre estos proyectos se hallan varias medidas de grande importancia como el No. 17 que concede el sufragio femenino, el No. 3100 que regula las horas de trabajo y el No. 3402 que crea el Departamento del Trabajo.

Segun el Sr. Espino con esta devolución, ya no queda ningun bill en Bohol ahora.

La lista de los bills recibidos esta mañana en el "Panay" es como sigue: Resolución Concurrente No. 8 que consigna P680,000 de los fondos de la compañía de cemento para promover nuevas industrias; el bill No. 17 sobre sufragio femenino; el No. 1448 que regula las fianzas de indemnización; el 1991, medida proobrera enmendando el codigo civil; el 2073 sobre alquiler de libros en Intermedia y High School; el 2104 que restringe la profesión de comadronas; el 2246 traslado de la jurisdicción sobre algunos distritos de Apayao a Cagayan; el 2673 que reforma el codigo penal; el 2710 eximiendo a Cabugao, Ilocos Sur de su cuota para el hospital provincial; el 2758 cambio de nombre de una escuela de Apalit; el 2796 que enmienda la ley que regula la manufactura y venta de hierro galvanizado, etc.; el 2804 sobre instrucción gratuita a los hijos de padres que tienen 8 o mas hijos; el 2821 sobre custodia de menores; el 2843 para invertir fondos de la Hacienda de San Lazaro en la compra de bonos insulares.

Tambien fueron firmados los siguientes bills: el 2887 sobre sistema de riegos; el 2933 sobre registro de medicos; el 2960 sobre nombramientos de cadetes de la constabularia; el 2968 que enmienda la ley de tarifas; el 2992 sobre cambio de nombre de un municipio de Nueva Ecija; el 3062 sobre la venta de licores en provincias especiales; el 2086 sobre cambio de nombres de calles en S. Fernando, Pampanga; el 3100 que regula las horas de trabajo; el 3113 que consigna P10,000 para estudios sobre conserva de alimentos e industrias caseras; el 3127 sobre impuestos de muellaje; el 3232 sobre cambio del nombre de una escuela de Mindoro; el 3276 que crea el Consejo Nacional de investigaciones cientificas; el 3324 que reforma la ley 1459; el 3326 declarando parque nacional cierto sitio en Negros Occidental; el 3402 que crea el departamento del trabajo; el 3465 sobre fusion de talleres del gobierno; el 3539 que enmienda la ley de obras publicas; el 3549 que consigna P500,000 para trabajos de puertos; el 3592 que deroga cierta dispoción de la ley de obras publicas.

Salvado el bill de la limitación del azucar en la legislatura con la segura firma del mismo por los presidentes de las dos camaras, ahora se teme el veto del gobernador general por la alegada anti-constitucionalidad de una de sus disposiciones, segun un miembro de la mayoria del senado.

La disposición en el bill sobre la proposición 60-40 en el reparto de la producción entre plantadores y centrales, es anti-constitucional segun muchos en vista de que infringe los contratos existentes ahora entre las centrales y los plantadores y priva a las primeras de su propiedad sin el debido proceso de ley. Bajo esta disposición, las centrales tendran que pagar una bonificación de 5 por ciento a los plantadores lo que significara para tres o cuatro centrales grandes, un gasto de uno P2.000.000.

Bills recibidos por el ejecutivo

Estando ya por finalizar el mes de noviembre, el gobernador general no ha recibido hasta ahora más que 11 copias oficiales de los bills aprobados por la Camara de Representantes y 13 del Senado. Los bills restantes no han sido aun endosados oficialmente al jefe ejecutivo.

Todos los bills aprobados por el Senado, con excepción del bill sobre la limitación del azucar, han sido ya endosados al gobernador general con la firma de los dos presidentes de la Legislatura. Pero de los bills de la Camara solo 11 llevan a firma de los dos presidentes.

En lo que respecta al bill de limitación del azucar, los informes obtenidos hoy son de que aun cuando fuera firmado por los dos presidentes de la Legislatura, el mismo tiene muy poca probabilidad de ser firmado por el gobernador general. Segun personas bien informadas, el jefe ejecutivo esta conforme con el proposito que informa el bill, solo que en vista de la duda que existe sobre su autenticidad, el se ve constreñido a no sancionarlo.

Lea
LOS ANUNCIOS CLASIFICADOS

Algunos incidentes de la parada ayer

Sin ser anti ni pro, un tranvia estuvo en medio de la parada de ayer en honor al comisionado Osias, desde la intersección de las calles Azcarraga y Evangelista hasta la calle Lepanto. La causa fue que el tranvia paso en el preciso momento en que comenzaba la parada, y en un momento, por delante, por detras y por los costados, quedo rodeado de gente que marchaba aclamando a los caudillos "pros."

Todas las campanadas del tranvia resultaron vanas, porque los participantes, en su entusiasmo y animación, no las oian o no hacian caso. Un inspector tuvo que bajar y rogar a los que estaban delante que diesen paso al vehiculo, para que no se retrasase.

La animación en la parada de ayer fue objeto de animadas disputas. Los antis, refutando, contenciones de los pros, atribuiran la minuciosa concurrencia al hecho de que era un dia de domingo, cuando los empleados y obreros no tienen nada que hacer, mas que presenciar paradas y espectaculos, segun ellos.

Entusiasmado al ver los caudillos de los pros en la parada, un espectador exclamo:

"Aunque soy empleado del gobierno sere siempre pro. Si me echan del servicio, volvere a mi provincia para trabajar por la medida HHC."

Inglaterra Teme..

(Continuación de la Pág. 1)

por la competencia japonesa que cree que ha llegado hasta en el territorio de sus mismas colonias, como en la India. America tambien va sintiendo los efectos de la competencia comercial del Japon.

La delegacion japonesa, segun el Profesor Macaraig, se portó muy dignamente en la conferencia sosteniendo una buena defensa de la actitud de su gobierno en todas las discusiones que ha tenido con delegados americanos e ingleses.

El Profesor Macaraig termina su relato repitiendo lo que decian unos delegados que afirmaban que la conferencia sirve de 'valvula de seguridad" para las relaciones tirantes de las naciones, porque es alli donde se resuelven los agravios y diferencias que surgen entre los paises.

"No Puse Trabas..

(Continuacion de la Pág. 1)

"El mitin de los antis tuvo lugar en un solar en que la familia Urquico tiene derechos dominicales. El solar tiene 150 metros cuadrados de extension y por tanto los miles de concurrentes de que hablan dichos periodicos, no podrian caber alli sino amontonados como cadaveres, unos sobre otros.

"Hago estas aclaraciones para que el publico no sea timado con propagandas, para que surja la realidad de los hechos y como una protesta contra la conducta del speaker Paredes indigna de su alta representacion, de que hizo alarde en Gerona."

Como Influyo..

(Continuación de la Pág. 1)

social, incluyendo todas las materias relacionadas con la población, legislación, educación, terrenos públicos, instituciones públicas, agricultura, montes, meteorología, minas, ferrocarriles y comercio. Abarcó especialmente un estudio del gobierno implantado por los españoles y de las reformas pedidas de tiempo en tiempo por los filipinos. La investigación hecha por la Comisión Schurman es de un valor original innegable y considero la más importante realizada durante todo el período de la ocupación americana. El resultado de tal investigación se ha publicado en un extenso report de cuatro volúmenes llenos de los datos más interesantes referentes a las condiciones políticas, económicas y sociales de nuestro país.

Cualquiera que sea el mérito verdadero de la investigación de la Comisión Schurman, y los errores de apreciación que hubiese cometido,—muy naturales en una labor de esta clase, hecha en suelo extraño y en medio de una situación anormal,—la parte del trabajo que considero de mayor interés es aquella que se refiere a la modelación de la política que habría de seguirse por los Estados Unidos en Filipinas. La Comisión recomendó un plan de gobierno, con una participación inicial filipina que iría cada vez en aumento hasta que el país estuviese en condiciones de asumir completamente las responsabilidades impuestas a los Estados Unidos por el Tratado de Paris. Filipinas no sería ni Estado americano, ni colonia americana. Tampoco sería independiente bajo el protectorado de los Estados Unidos. Las relaciones políticas, por lo tanto, serían más bien de carácter temporal que permanente. En el fondo, el programa del Dr. Schurman era un programa de preparación para la independencia.

El lema de este gobierno debía ser "Filipinas para los filipinos." Y las circunstancias en que el Dr. Schurman empleó por primera vez en 1902 el lema de "Filipinas para los filipinos" dan una honda significación a sus elevados propósitos. En aquel tiempo la Comisión Civil, o sea la Comisión Taft, que estaba ejerciendo ya funciones de gobierno, pidió para sí ciertas facultades legislativas para emitir bonos, para conceder franquicias municipales, para disponer de los terrenos públicos, minas y montes, para regular las corporaciones y para otorgar franquicias de ferrocarriles. El Dr. Schurman, que ya había vuelto a Cornell después de disuelta la Comisión que él presidió, seguía paso a paso la marcha de los asuntos en Filipinas. En general, dió su más cordial apoyo a la administración de la Comisión Taft. Pero cuando dicha Comisión pidió las facultades legislativas arriba indicadas, el Dr. Scurman endozó las peticiones de la Comisión con una condición: que la Asamblea Filipina, cuya creación se había recomendado, fuese establecida inmediatamente para que en la disposición de asuntos tan importantes como los que abarcaban las facultades legislativas pedidas tuviese intervención el pueblo filipino. Dijo, para reforzar sus argumentos, que "Filipinas debía ser para los filipinos".

Las recomendaciones de la Comisión Schurman se sometieron primeramente al Presidente McKiney y después al Congreso en febrero de 1900. El gobierno implantado por los americanos en Filipinas desde la inauguración del régimen civil el julio de aquel año, y, sobre todo, después de la aprobación por el Congreso de la Ley Cooper el 1.o de julio de 1902, fué sustancialmente el gobierno recomendado por la Comisión Schurman.

Esta coincidencia sustancial de las recomendaciones de la Comisión Schurman con los planes de la Comisión Taft se ha reflejado igualmente en la identidad de ideales expresada por el Dr. Schurman y Mr. Taft sobre ciertas cuestiones importantes. Como dije antes, el Dr. Schurman se expresó en 1902 en favor de la política de que Filipinas debía ser para los filipinos. Mr. Taft, en su notable discurso pronunciado en Manila el 17 de diciembre de 1903, dijo que el honor del pueblo americano estaba comprometido en la política de "Filipinas para los filipinos".

Referente a la explotación de Filipinas para el beneficio de los Estados Unidos, sugestión tan indigna fué igualmente rechazada por el Dr. Schurman y por Mr. Taft. Ambos afirmaron positivamente que América está en Filipinas para el bienestar de los filipinos.

Y rechazó la posibilidad de toda idea de anexión, ya sea forzosa o voluntaria.

Pero, por grande que haya sido el servicio prestado por el Dr. Schurman a su país y a Filipinas por las recomendaciones liberales que hiciera al Presidente McKinley respecto a la forma de gobierno que América debía implantar en estas Islas, su mayor servicio, no sólo a los dos pueblos, sino a la causa de la libertad, está en el reconocimiento oficial hecho por él—muy importante teniendo en cuenta las críticas circunstancias políticas de entonces,—de que la independencia era la aspiración final de todos los filipinos. Esto lo hizo constar el Dr Schurman en el report de la primera Comisión.

De este principio basico de su política filipina, la independencia final, el Dr. Schurman nunca se ha desviado. No sólo en sus discursos recientes en Filipinas, sino en los que pronunciara en América durante todos estos años, sobre todo durante la consideración por el Congreso del Bill Hare y del Bill Hawes-Cutting, ha reiterado enfáticamente que la aspiración de los filipinos y el deber de América en Filipinas coinciden perfectamente, o sea el reconocimiento de nuestra independencia.

El lugar del Dr. Schurman en la historia política de nuestro país está asegurado. Su ideario y sus principios están firme y definitivamente incorporados en nuestras fundamentales instituciones. Su nombre figurará, además, en el cuadro de honor de los campeones de la libertad humana.

UNA LEY SIGUE INCUMPLIDA

Muchos barcos no tienen aun aparatos de radiografia

Informes de algunos inspectores de radio de la oficina de correos en el sentido de que muchos barcos interinsulares no cumplen con las leyes sobre aparatos de radio poniendo en peligro inclusive las vidas de los pasajeros fueron endosados esta mañana a la oficina de Aduanas para que esta coopere en la campaña que la oficina de correos esta llevando a cabo contra las embarcaciones infractoras de dicha ley.

Segun inspeccion minuciosa hecha por los referidos inspectores en un buen numero de barcos de cabotaje han descubierto que algunos infringen abiertamente los reglamentos no llevando aparatos de radio, mientras que en otros hay aparatos de radio pero no debidamente equipados. A veces les faltan los aparatos receptores.

La oficina de Aduanas, segun informes, cooperara con la oficina de correos en esta campaña y hara todo lo que este de su parte por conseguir que se sigan al pie de la letra los reglamentos sobre aparatos de radio en los barcos para mejor seguridad de los que viajan en los mismos.

Luz Combate El Proyecto De Ley Que Prohibe Las Ventas A Plaz

Arsenio N. Luz, presidente de la camara de comercio de las Islas Filipinas, envio el sabado una comunicación al gobernador general Frank Murphy, y dando su opinion sobre el proyecto de ley pendiente de poner fin a la practica de las ventas a plazos, manifesto que de llevarse a cabo esta ley, el gobierno perdera 5,000,000 de impuestos aproximadamente, ademas de agravar mas el desempleo local por la disminución del personal que las casas comerciales se veran obligadas a verificar.

El Sr. Luz cita el hecho de que las ventas a plazos favorecen al publico comprador, en especial en esta temporada de depresión, y que las malas practicas verificadas algunos recaigan en otros co ciantes en general.

Parte de la comunicación d "Las ventas a plazos han si medio del cual personas y lias de modestos recursos, han seguido obtener los "confort" la vida. Los comerciantes que ceden estas facilidades, a consiguen ganancias, sin em estan expuestos a graves ri pues muchas veces las cuent los pagares a plazos son d mente cobrables."

El Sr. Luz tambien recalc el 50% del comercio en Fili actualmente se verifica a bas a plazos.

Robaron El..

(Continuación de la Pág. 1)

porque esta comprobado por la experiencia de muchos años que se cometen robos en esta localidad cada año que se abren los cabarets.

Tomas Caingat, el empleado que ha sido investigado a raiz del robo fue exonerado.

China Sigue..

(Continuación de la página 1)

nida al almirante Byrd, cuando este volvia de su expedición al Polo Sur. Mr. Foster era entonces (hacia 1930) el comisionado de comercio americano en Nueva Zelanda.

Otros pasajeros: Mrs. Jules F. Hancock; Miss Elizabeth Whooton; Mrs. Lola Apperson; Mr. Sydney Brown, viceconsul americano en Singapur. El consul Brown ha estado en el servicio consular de Estados Unidos desde 1927; Philip Dolan, William Grove, Alice Grove, Mary Hutchins; Harry Little, Nellie Stevenson y Joseph Hummel.

Muchos prominentes pasajeros llegaron ayer a Manila a bordo del "Empress of Japan" procedentes de Estados Unidos, China y Japón.

A la cabeza de la larga lista de pasajeros que trajo el "Empress of Japan" se encontraba Mr. I. C. Rockwell, vicepresidente de la Meralco, que en compañia de su familia regresa despues de una ausencia de unos ocho meses.

Mr. Rockwell estuvo en California durante la mayor parte de su estancia en America. Participo en las competencias entre yates de velocidad.

Las condiciones en los Estados Unidos, comerciales e industriales, han mejorado y contiinuan mejorando, y el pueblo en todo el pais está lleno de optimismo con respecto al futuro inmediato, segun Mr. Rockwell.

"Vi muchos indicios durante el verano que tienden a indicar una mejoria en las condiciones en los Estados Unidos. Una buena indicación en las condiciones mejoradas era que todos los cines en Nueva York han vuelto a abrir sus puertas y tenian buena concurrencia", dijo Mr. Rockwell.

Estando en America, Mr. Rockwell inscribió un bote 'Vega' en el campeonato internacional de carreras celebrado en Long Beach, Cal., del 25 al 31 de agosto. Su bote dos veces ganó la delantera en las carreras de prueba y era el llamado a ganar el campeonato. No ganó sin embargo, y su ambición de traer aqui el trofeo internacional continua por realizarse.

También llegó el profesor Serafin Macaraig de la Universidad de Filipinas procedente de Banff, Canada, en donde asistió a la conferencia de Relaciones en el Pacifico, como representante de Filipinas.

Un anterior miembro del parlamento de Norwich, Inglaterra, el capitan J. Griffith Fairfax viene a Manila para pasar algunos meses de vacaciones en Baguio. Hace cuarenta años, el capitan Fairfax vino por primera vez como cadete de la escuadra inglesa. Ahora vuelve como comerciante retirado, a la cabeza de grandes intereses comerciales en Inglaterra y miembro del parlamento de Norwich.

El capitan Fairfax fue recibido ayer por el coronel Hodsoll, su camarada durante la guerra mundial. El coronel Hodsoll es el gerente de la Warner Brothers Company de Manila.

Hablando sobre la situación comercial y politica de Europa, el capitan Fairfax declaró que se nota una mejoria decidida en las industrias y comercio entre los paises europeos, aunque algunos de ellos se ciñen al proteccionismo economico, con la ayuda de aranceles prohibitivos.

Otros que llegaron: Neill MacLeod, jefe del departamento maritimo de la Smith Bell Company; N. T. Reid de la Wise and Company; C. W. Cumming; W. E. Gooch; C. G. Black; Asunción Magno; Mrs. J. Brimo; Mrs. A. V. R. Lovegrove, esposa del capitan del "Empress of Asia"; J. Trondsen del Macondray and Company.

Se Rinden Al..

(Continuación de la Pág. 1)

la tienda. Aquella tentativa de robo fracaso porque los chinos que estaban en la tienda se despertaron.

Señalo la residencia de su compañero Apolonio Toledo en la calle Magdalena, y cuando los agentes fueron allá para arrestarle a las 3 de esta madrugada, Apolonio trató de ofrecer resistencia y escaparse. Los policias tuvieron que disparar tiros en el aire, causando un panico entre el vecindario. Con estos tiros que creyó dirigidos contra él, Apolonio se entregó y fue conducido a la Policia Secreta.

El unico que falta ahora es el tercero que logró escaparse en la calle Bustillos, pero su arreste de ocurrir de un momento a pues la policía ya le conoce donde reside.

McIntyre Da..

*(Continuación de la págin

dentro de los limites del con americano."

Tambien disponen la creac un comite que será conocido el "concejo de la oleomarg con poderes absolutos para fi cuota de importación de gra aceites, los precios, impone mentos y regulaciones para la tección de los productores de sas y aceites en los EE. UU. poner castigos a los infractores.

Un Homicida..

*(Continuación de la pagina

algunos epítetos injuriosos al sado. Se entabló etre ellos una lea, pero fueron separados des que Vizcarra recibiera un golpe la cara.

Al absolver al acusado, la dice en su decision:

"Nos vemos obligados a con como aparece del testimonio sereno de la estacion, de que Vizcarras fueron los agresores, que el acusado hizo uso de su taplumas en defensa propia des de haber sido atacado por los tro Vizcarras y no tenia otros dios de protegerse.

"El juzgado inferior pone sis en el hecho de que si bien testigos de la defensa declar que algunos agresores del acu le pegaron con palos y otros sus puños, los policias que inv garon el incidente poco despues ocurrido el mismo no encontr ningun palo. Este hecho no dem tra necesariamente que ninguno los agresores del acusado hi de palos. El sereno declaró p vamente haber visto los palos; de cualquier modo, el acusado bia quedado en un aprieto, te espalda contra las rejillas de y tres o cuatro hombres que mas grandes y mas fuertes estaban pegandole con sus sino con palos. Si bien bajo cir tancias ordinarias, el uso de un taplumas al repeler una ag cuando uno ha sido atacado otro con sus puños no está nado por la ley, con todo circunstacias especiales de este estamos convencidos de que necesidad responsable de los empleados por el acusado para teger su vida."

Ensarta A Una..

*(Continuación de la Pág.

una cuchillada en la parte da del pecho.

Nicanor que reside en una de huespedes mandaba limpiar cuarto al criado, cierto Her nes de apellido desconocido do este rebelandose cogio un chillo de cocina y le clavo pecho echandose a correr no siendo conocido su par hasta el mediodia de hoy.

Ninguno de los dos heridos halla grave. Nicanor fue cido al Mary Chiles Hospital.

Especialistas..

*(Continuación de la Pág.

La creación de la junta so sentencia indeterminada es conformidad con la nueva le ción aprobada por la Legislatura tableciendo en estas islas el s de la sentencia indeterminada legislación fué insistentemente mendada por el gobernador M no solo en su primer mensaje Legislatura sino en las varias ferencias que ha tenido con caudillos legislativos. Se as que la medida será firmada jefe ejecutivo la semana que Es chairman nato de esta de la sentencia indeterminada secretario de justicia y sus miembros serán un psiquiatra laborante social (social worker) clérigo y uno más que será por el gobernador general. junta es la que determinará comendará al gobernador ge si un preso con sentencia in minada puede ser puesto en tad mucho antes de expirar la máxima que se le ha impuesto.

Los que pretenden ver que junta suplantará con el tiempo la actual junta de indultos san en la disposición de la legislación que provee que todos records de los presos actualmente recluídos en Bilibid serán revis por la junta de la sentencia terminada, trabajo éste que se comienda en la actualidad a junta de indultos de la que es man el sub-secretario de Sr. César Bengzon.

El gobernador general, sin bargo, hablando sobre el par declaró que la junta de la se cia indeterminada será indepe te de la junta de indultos, la primera será una junta mente técnica.

M.E.C.D. 2016

DEPORTES

LA VANGUARDIA

AÑO XXIV. NUM. 256 — LA VANGUARDIA—LUNES, 27 DE NOVIEMBRE, 1933 — PAGINA NUEVE

LA N.M.A. Y EL I. A. B. F, VICTORIOSOS

Ganan sus respectivos encuentros en el torneo amateur de boxeo ahora en pleno auge

Los rompe-narices de la National Military Academy adquirieron la palma de la victoria por 3 contra 2 sobre el equipo boxistico de Selección mientras que los pugiles del Institute of Accounts ganaron por 4 victorias contra 1 sobre el Far Eastern College en relación con el torneo actual de boxeo amateur inter-colegial celebrado anoche en el Olympic stadium.

En la pelea inicial de la noche, E. Flores de la National Military Academy derroto decisivamente a derroto decisivamente a F. Lacsamana del equipo selección en tres asaltos en la división de peso mosca.

Arsenio Mariano, joven pugil de Academia Militar dio la segunda victoria a favor de su equipo noqueando a N. Narcon, de la selección en pleno primer asalto tras un trompazo solido bien plantado en la mandíbula de Narcon poniéndole fuera de combate. Ambos gladiadores se pegaron por la supremacia en la división de peso gallo.

Jaime García del equipo selección resultó un 'set-up' para Fausto Torres de la Academia Militar. Torres le persiguió a su adversario durante todos los tres asaltos conectando puñetazos claros en la quijada que entonces hizo correr al púgil del equipo selección. Esto fué en la división de peso pluma.

A. William dió la primera victoria a la selección cuando su contrincante no apareció en la hora de la pelea ganando así por default en la división de peso ligero.

Telesforo Go, del equipo selección y conquistador de Simplicio de Castro, por la segunda vez ganó su pelea vía knockout poniendo fuera de combate con un izquierdazo a la quijada de Acha de la N.M.A. en un asalto.

Tomás Orlina, púgil flyweight del Far Eastern College dió la más grande sorpresa de la noche cuando noqueó a R. Teves, formidable contendiente a la corona amateur de peso mosca, en el tercer asalto. Un right hook y un derechazo conectado por Orlina a la quijada de Teves le derribó al púgil del Institute poniéndole fuera de combate.

La pelea en la división bantam entre Felipe Gabuco del Institute y Manuel Yuzon resultó una pelea sensacional. Desde la primera campanada ambos gladiadores intercambiaron trompazos a satisfacción del público. La agresividad de Orlina y los trompazos claros que este joven de la Far Eastern College conectó le dieran la victoria a Tomás Orlina. Pero, por razones que no comprendemos la decisión de los jueces otorgó la victoria a Felipe Gabuco causando así un gran disgusto a los espectadores.

La escaramuza en la división feather resultó también un pugilato sangriento. Se veía desde los comienzos del espectáculo que J. Benedicto del Institute y P. Gabriel de la Far Eastern College no se querían para nada. Pues ambos rompe-caras intercambiaron trompazos desde la primera campanada hasta el final. Benedicto, sin embargo salió vencedor por muy poco margen aunque un empate debía haber sido la mejor decisión.

D. Lapeña del Institute dió la cuarta victoria a su equipo después de haber sido anunciado que Simplicio de Castro también del Institute ganó por default a su conocontrincante en la división welter, derrotando a I. Estanislao de la Far Eastern College en un asalto vía knockout. Un solo trompazo a la quijada de Estanislao le dió miedo a éste que se contentó en acostarse en la lona hasta terminar be contar el referee los diez segundos.

Un Publico..

(Continuacion de la Pág. 5)

naturalidad. Hubo aplausos y hubo lágrimas, sobre todo cuando Leonor, ante su marido confesaba abiertamente que amaba a otro, pero que su amor no ha sido lo suficientemente grande para hacerla faltar a sus deberes y que "sufría la tortura de saberle respetar". El público guardó silencio pero cuando el hidalgo se abalanzó contra ella con ánimo de matarla y ella pidió ser muerta por su marido en medio de su llanto, ya no pudo contenerse y rompió a aplaudir sin esperar que terminaran los versos.

Don Joaquín de San Agustín en el papel de Don Rodrigo, el hidalgo, estuvo insuperable. Fué, indudablemente, otro triunfo artístico para el Sr. Agustín, otra manifestación de su alma grande de artista.

Miguel Roxas, en el papel de Diego, el galán que se ve aprisionado entre el amor a la esposa y la gratitud al esposo, estuvo sencillamente admirable, lo mismo que la Srta. Belén Memije, en el papel de Lucía, la hermana de Don Rodrigo y ama de la casa. F. Vergara, en la interpretación del papel de Félix, muy acertado. La Srta. Natividad Narciso haciendo de Beatriz, hermana de Leonor, desempeñó su parte a las mil maravillas. Antonio Ma. Cavanna, haciendo de Arcabuz, el escudero de Don Rodrigo fué la nota alegre del drama. El Sr. Fernandez Lumba en su papel de Capitán Roldán se portó a satisfacción de todos, como también el resto de los intérpretes.

Las Srtas. Delfina de San Agustín, Sol Palmeda y Belén Memije, y los Sres. Francisco Zamora, José Suarez y Antonio Cavanna interpretaron sus papeles en "¿Es Ud. Anti o Pro?" a completa satisfacción de su autor y director Don Francisco Liongson. Se trata de una comedia chistosísima que despierta a cada momento hilaridad y aplausos. Paco Zamora en el papel de Don Gregorio estaba que ni pintado. Suarez en el de representante por Babuyanes magnífico; Antonio Cavanna el "yo-yo", como le llaman sus compañeros, estuvo como es de suponer de un extremo a otro del cordón, y en esa posición arrancó carcajadas por cada movimiento y por cada abrir de boca.

El selecto público que llenaba anoche el Opera House no fué exclusivamente de Manila: personas distinguidas de provincias, en gran número vinieron a la Ciudad expresamente para ver la función.

Paquito Aragon Volvera A Competir En Doubles

Madrinas para la inauguración de los courts del Laong Laan, seleccionadas

Ausente por mucho tiempo de los campos de tennis debido a su enfermedad, Paquito Aragón anterior campeón nacional de Filipinas volverá a hacer su reaparición en los próximos campeonatos metropolitanos que bajo los auspicios del Laong-Laan Tennis Club se inaugurarán el 9 de diciembre según anunció el sábado Mauricio Zamora, manager atlético del Laong-Laan.

Paquito, sin embargo, sólo jugará en doubles emparejado con su hermano Guillermo.

Mientras tanto los preparativos para la inauguración el 30 de noviembre de los nuevos courts nocturnos del Laong-Laan, los primeros de su género en todo el oriente se hallan muy avanzados.

Varias madrinas han sido escogidas para inaugurar los campos nocturnos en donde se jugarán los finales de tennis en el torneo femenino. Las madrinas serán las que darán vuelta a las llaves de los fanales eléctricos que inundarán de luz los nuevos campos.

Las madrinas seleccionadas para la inauguración son las siguientes: Sras. de Basilio J. Valdez, de Gerónimo de los Reyes, de W. R. Babcock, de S. Dasay, de R. J. Gonzalez y la Srta. Carmen Barredo.

En los finales del grupo "A" entre mujeres la Srta. Carmen Barredo hará frente a la ganadora en el encuentro entre Maria Cacho y Mary Jones que se celebrará mañana.

Mary Jones derrotó ayer a Rosario Razón por 7-5, 6-4.

En la división "B" Mrs. Yamaguchi jugará con Miss Russell.

Ases Del Atletismo Local Partieron Ayer Para Iloilo

Los nadadores de McKinley derrotan al Manila Swimming Club en la liga senior

Abdurahaman Ali, Teofilo Ildefonso y A. Christiansen se embarcaron a las 7 de ayer mañana con rumbo a Iloilo, a bordo del vapor "Bisayas." Con ellos se fue también el conocido atleta de pista y campo Constantino Alambra.

Los nadadores daran exhibiciones de natación en sus respectivos eventos en Iloilo y Negros Oriental mientras que Alambra luchara contra los mejores atletas de dicha provincia.

Los nadadores de McKinley derrotaron a los del Manila Swimming Club por 29-21 en un encuentro celebrado el sabado por la tarde en relación con al actual torneo de la Manila Swimming Senior League. En el otro encuentro la Universidad de Santo Tomas vencio a San Beda por 35-15.

Resultados:

McKINLEY—29, M.S.C.—21

50 metros free style: 1. Jikirum, McKinley; 2. Martinez, McKinley; 3. Santos, McKinley. Tiempo: 29 segundos.

1500 metros free style: 1. Abreu, Manila Swimming Club; 2. Alan, Manila Swimming Club; 3. Nonesa, McKinley. Tiempo: 23 minutos, 54 segundos.

100 metros free style: 1. Jikirum, McKinley; 2. Cabezas, Manila Swimming Club; 3. Martinez, McKinley. Tiempo: 1 minuto, 7-4|10 segundos.

200 metros breaststroke: 1. Yldefonso, McKinley; 2. Burton, McKinley; 3. Lopez. Manila Swimming lub. Tiempo: 3 minutos, 3-8|10 segundos.

100 metros backstroke: 1. Sandakan, McKinley; 2. Little, Manila Swimming Club; 3. Cooper, Manila Swimming Club. Time: 1 min. 20 secs.

800 metros relay: 1. Manila Swimming Club; 2. McKinley. Tiempo: 11 minutos, 41 segundos.

STO. TOMAS—35, SAN BEDA—15

50 metros fre style: 1. Ali, Santo Tomas; 2. Guzman, San Beda; 3. Baugh, Santo Tomas. Tiempo: 28-2.10 segundos.

1500 metros free style: 1. Christiansen, Sto. Tomas; 2. Montinola, San Beda; 3. Gilliard, Santo Tomas; 2. Guzman, San Beda; 3. Baugh, Santo Tomas. Tiempo: 1 minuto, 4 segundos.

300 metros breaststroke: 1. Olivares, San Beda; 2. Cavistani, Sto. Tomas; 3. Natividad, Santo Tomas. Tiempo: 3 minutos, 6-8|10 segundos.

100 metros backstroke: 1. Christiansen, Santo Tomas; 2. Bugarin, Santo Tomas; 3. Santos, San Beda. Tiempo: 1 minuto, 17 segundos.

800 metros relay: 1. Santo Tomas; 2. San Beda. Tiempo: 10 minutos, 58 4|10 segundos.

U. S. T. Gana A La U. P., 2-0

Los futbolistas de la universidad de Sto. Tomás otra vez demostraron su supremacía sobre los balompistas de la universidad de Filipinas cuando ayer tarde derrotaron a los protegidos del coach Pete Villanueva por el recuento final de 2-0 en la inauguración de la liga anual de balompie de la Big Three.

Los Upinianos trataron vanamente de penetrar el gol Tomasino pero la defensa de los chicos de la calle España resultó demasiado fuerte para los Upinianos. Por otra parte la combinación Tomasina funcionó maravillosamente desmoralizando al equipo de la U. P.

La presencia de miles de fanáticos de futbol dió mucho ánimo a ambos bandos desde los comienzos de las hostilidades.

Esta victoria resonante de los Tomasinos casi les dió el campeonato de este año pues no falta más que un solo juego para decidir cual de los dos equipos capturará el título de este año. La ausencia del equipo de la Universidad Nacional en el torneo por falta de material idóneo le deja a la U. P. y la universidad católica de Sto. Tomás en la contienda este año. El domingo próximo se jugará el segundo partido. Una victoria más para los Tomasinos les dará el campeonato mientras una derrota solamente empatará con la U. P. y otro juego se ha de jugar para decidir el campeonato.

El I. A. B. F. Y S. Miguel Ganan

Los driblistas del Institute of Accounts eliminaron al quinteto de la escuela Naútica por el escor final de 53-24 en el primer encuentro mientras que el cinco del San Miguel Brewery eliminó al equipo de la American-European Y. M. C. A. por el recuento final de 38-26. Los basketbolistas del quinteto Vandals ganaron por default sobre el Ricarte.

Todos los partidos se jugaron en el gym de la UST ayer tarde.

La victoria del quinteto de San Miguel causó un triple empate en el grupo "B" entre las siguientes: Institute of Accounts, Avena Sporting y el San Miguel.

Los partidos de desempate se jugarán esta semana en el gimnasio de la UST.

Los lineups y escor individual de cada equipo fueron como sigue:

L. A. B. F.	58	Nautical	24
Rocha	10	Joven	12
Kalingking	4	Encarnación	0
Peña	1	Veloso	4
Salvador	1	Magaso	0
Joaquin	0	Quintin	6
Lontok	14	Pacopio	0
Corres	9	Bullecer	2
Stevens	8	Manoling	0
Mariano	0	Faustino	0
Argao	6		
Salita	2		
P. Argao	3		
Espina	0		
San Miguel	38	A-E-YMCA	26
Guzman	0	Florence	10
Castillo	0	Herodia	0
Scholobohm	4	Woodin	26
De Jesus	11	Black	4
Worrell	21	Ray	4
Rodil	0		
Pelpoch	0		
Buenaventura	0		

TOMMY SOLO EMPATA CON T. HARIGUCHI

20,000 fans japoneses presenciaron el debut del excampeon filipino del estado de California

(De la "Associated Press")

Tokio, 26 de noviembre.—Haciendo su debut en el Japon, Young Tommy peleando ante un inmenso publico de 20,000 personas esta tarde solo consiguió un empate contra Tsuneo Hariguchi, el invencido campeon de peso feather del Japon.

El peso bantam filipino aventajó a su mas pesado contrincante por un gran margen durante los ocho asaltos de la pelea, pero los golpes mecanicos al cuerpo de su adversario le administraron un soberbio castigo.

Los oficiales de la pelea decidieron que fue un empate no obstante la mayor habilidad demostrada por Tommy.

El visitante filipino hasta hace poco reconocido por la comisión atletica de California como el campeon de peso bantam del mundo concedió 7½ libras, habiendo pesado 115 libras contra 122½ de Hariguchi.

Tommy que proyecta proceder mas tarde a Manila llego aqui el 16 de noviembre para una serie de encuentros bajo los auspicios del Japan Boxing club.

Tommy pesó considerablemente menos que su peso ordinario en California, en donde en ocasiones pasaba dificultades de bajar al limite de 118 libras de la división bantam.

Los "Giants" Llegan El 13

14 jugadores forman el equipo que invadira Manila

Encabezado por "Pop" Goodwin, el fuerte equipo de baseball "Royal Giants" que ganó todos los encuentros jugados aqui el año pasado, llegara a Manila el 13 de diciembre a bordo del "President Pierce", procedente de Los Angeles. El equipo visitante estara compuesto de 14 jugadores. Jugara aqui una serie de diez asaltos contra los majores nueves.

Segun informes, a los cuatro equipos que toman parte actualmente en la P. B. L. se les dara la oportunidad de un encuentro con el Royal Giants. Habra tambien una serie especial algunos encuentros contra las selecciones All-Filipinos, y All-Americans. Todos los partidos se jugaran en el Alunan Park.

La serie comenzara el 16 de diciembre y terminara el 7 de enero. Los Giants vienen procedentes de Los Angeles de donde salieron el 12 de noviembre segun informes recibidos en Manila. Tres de los buenos players que formaban el equipo el año pasado figuraran otra vez en la combinación y estos son Gomez Perez y Cooper. Mackay y Carr no vendran.

En su primera visita a Manila, el año pasado, los Giants jugaron una serie de 11 partidos de los cuales ganaron diez y empataron uno.

ENCUENTROS EN UNA INAUGURACION

Sensacionales encuentros han sido preparados para la inauguración a las 10:00 a.m. del jueves próximo de las boleras de la B.T.F. en Pasay.

El Sr. José Galvez del club cívico de Pasay lanzará la primera bola.

NATACION

Esta tarde comenzando a las 4 en punto se inaugurará el torneo de natación de la Small Nine y tendrá lugar en el tanque del Rizal Memorial.

Los siguientes serán los contendientes:

Far Eastern College, Columbian Institute, U. P. Hi y la National University.

Juegan Por El Ateneo

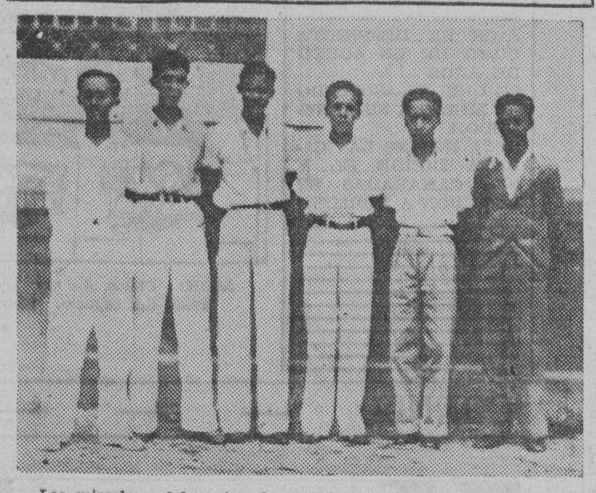

Los miembros del equipo de golf del Ateneo que participará en los encuentros intercolegiales de golf patrocinados por las publicaciones de la TVT en los Muny Links la primera semana de diciembre. De izquierda a derecha son: Benito Jalbuena, manager; Albert Odom, Oscar Arellano, Carlos Sevilla, Marcial Zamora Jr., Carlos Nievera, manager auxiliar. Antonio Bayot, jugador alterno, no aparece en la fotografia.

V. MARQUEZ EMPATA CON K. O. CABALLERO

Mas de 3,000 aficionados en la inauguración del Malabon Stadium

Con una concurrencia calculada en 3,000 fanáticos del boxeo, Ventura Marquez y K. O. Caballero empataron en la pelea principal de 8 asaltos en el Malabon Stadium en la noche del sábado pasado.

Los dos se enzarzaron en un incambio de puñetazos desde el primer asalto hasta el final. Marquez decidido a ganar la pelea por knockout persiguió a su adversario conectando puñetazos limpios al estómago de Caballero, pero. el protegido de Cuyugan estaba bien preparado para este ataque y al acercarse el mejicano se enzarzaron en un intercambio de puñetazos. Al final de los 8 asaltos el referee se vió obligado a dar una decisión de empate a satisfacción de los concurrentes.

José Villanueva, contendiente al título bantam del oriente derrotó decisivamente a Eddie Librado en el evento especial de 4 asaltos. Librado recibió una gran paliza en manos del ex-amateur que si no fuese por su dureza y corazón de verdadero gladiador hubiese sido noqueado.

Irineo Flores, tras un comeback hizo knockout a Battling Hilario en diez segundos del primer asalto con un derechazo a la mandíbula del ídolo de Malabon tiránbole boca abajo a la lona.

Star Pajo empató con Young Carlos en la pelea semifinal de 6 asaltos mientras que Young Carpenter y Young Paterno también empataron en uno de los preliminares de 6 asaltos.

El curtain raiser también resultó interesante, Little Amper de Manila empató con Clever Morgan después de 4 sangrientos asaltos.

MOSQUINDO PIERDE CONTRA B. GUZMAN

Fué una de las peleas mas movidas que se han visto ultimamente

B. De Guzman, de Laguna, derroto por puntos a Joe Mosquindo, del ejercito, en el encuentro principal de boxeo del sabado por la noche en el Olympic Stadium. Fue un encuentro interesante y muy movido en el que se llevo la mejor parte el chico de la Laguna con sus ataques de ambas manos al rostro y costados de su adversario.

Aunque en un principio Mosquindo aventajaba en puntos durante los ultimos asaltos, sin embargo, de Guzman comenzo a atacar con gran precisión castigando con golpes de derecha e izquierda los costados y rostro del chico de Stotsemburg. La decisión fue bien recibida por el publico.

En el encuentro semifinal Joe Peralta, segun decisión del referee venció por puntos a Fighting Obsiman aunque en realidad de verdad el encuentro fue reñidisimo y debio haber termisado en un empate segun opinaba la mayoria del publico.

Welch, de la marina americana noqueo a Mata Hari en el quinto asalto de un encuentro señalado para seis.

Kid Aranas empato con Vic Amado mientras Young Nanoy substituyendo a Baby Johnson empato con Tony Beltran. Joe Brazil gano por puntos a Max Moro y Sped Sibal empato con Little Elino.

Eagles Vence Al Mercury 3-1

Los Eagles derrotaron al Mercury por 3-1 en la continuación de los encuentros de roller-polo en el "Repulse Park" el sábado por la noche.

La liga de roller polo es una de las varias atracciones que diariamente ofrece el salón de patinar de Ramón Cacho en Marquez de Comillas.

Sorpresas Varias en la Primera Ronda de Eliminacion en Golf

Jugadores considerados fuertes, eliminados

Luis de Leon gano a C. Russell 1 up.
A. C. Hall gano a F. L. Anderson 2 y 1
C. S. Tuason gano a Castor P. Cruz 4 y 2
A. D. Gibbs jr. gano a S. Dozai 3 y 1
F. B. Albert gano a Jesus Azcona 1 up
H. Robertson gano a R. M. Dick 5 y 4
A. Roces Jr. gano a V. H. Benetua 3 y 1
F. C. Hagedorn Jr. gano a R. E. Stackpole 3 y 2
W. J. Reed gano a Antonio Aquino 4 y 3
Filemon Perez gano a M. P. Lichauco 3 y 2
R. Laperal gano a E. Razon 3 y 1
M. J. Gonzalez gano a E. Von Kauffmann 4 y 2
H. Lara gano a M. V. Moran 2 y 1
Nicasio Tuason gano a J. A. Parrish 2 up
A. B. Black gano a J. M. Tuason 5 y 4
Severo Tuason gano a W. R. Babcock 3 y 2

Algunas sorpresas bastante grandes caracterizaron los finales de la primera ronda de eliminación en el torneo del Wack-Wack, ayer cuando despues de los primeros encuentros del sabado, se continuaron los partidos ayer siendo eliminados algunos de los considerados como entre los mas fuertes del club.

Los resultados completos de la primera ronda de eliminación van indicados mas arriba, mientras que los emparejamientos para la segunda ronda que debera jugarse en o antes del 30 van a continuación:

Luis de Leon vs. A. C. Hall
C. S. Tuason vs. A. D. Gibbs Jr.
F. B. Albert vs. H. Robertson
A. Roces Jr. vs. F. C. Hagedorn Jr.
W. J. Reed vs. Filemon Perez
R. Laperal vs. M. J. Gonzalez
H. Lara vs. Nicasio Tuason
A. B. Black vs. Severo Tuason

MUSSOLINI HONRA A ASES DEL ATLETISMO

Ostentaran igual dignidad que los proceres en letras

(De la "Associated Press")

Roma (correo).—Mussolini ha decretado que el atleta destacado puede lucir sus proezas con la misma dignidad que otorga el estado fascista al procer en letras, al as de la aviación y otras luminarias en otros campos culturales y artisticos.

En una reunión de los presidentes de las varias federaciones atleticas se ha anunciado que el Duce ha decidido crear una Orden del Merito Atletico. El establecimiento de la Orden estuvo rodeado de todas las pompas y demas circunstancias que han acompañado a la creación de otros privilegios y honores, en reconocimiento de trabajos señalados.

Los italianos que ocupen los primeros puestos en finales olimpicos, que establezcan nuevos registros, o que sean reconocidos debidamente campeones mundiales en su deporte particular, recibiran la medalla de oro de la Orden.

Los que ocupen segundos puestos en los eventos olimpicos, establezcan registros o campeonatos europeos, recibiran una medalla de plata. La medalla de bronce esta destinada para los que detenten registros o campeonatos italianos.

METROPOLITAN

ULTIMO DIA
1:00 P. M. Primera Función
Después: 2:50, 4:55, 7:00 y 9:05

PRECIOS POPULARES
P.30, P.60, P1.00 y P1.50

UN AMOR INALTERABLE

de dos almas venciendo el conflicto de las tradiciones, el desastre, la codicia, resurgiendo después victoriosos.

La película mas inspiradora jamás producida.

Un reparto de 3,500
40 Actores Principales

Producida en la Ciudad de Fox Movietone

FOX

HOY
11:00 P. M. Primera Funcion
Después 1, 3, 5, 7, 9:00 P. M.

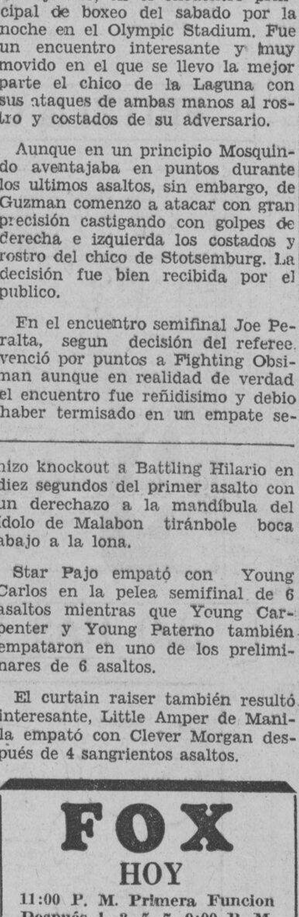

De Hombre a Hombre

Un criminal empedernido... un sagaz detective americano... lucha de ingenios—lucha por el amor de una joven!

E. Phillips Oppenheim's

MIDNIGHT CLUB"

A Paramount Picture with
CLIVE BROOK
GEORGE RAFT
ALISON SKIPWORTH
HELEN VINSON

También
REVISTA PARAMOUNT

Comedia
MACK SENNETT

LYRIC

PELICULAS A LAS 10:00, 11:40, 1:20, 3:00, 4:40, 6:50, 9:00 P. M.

UN HEROE QUE CAUSO UN DESASTRE

TAMBIEN
TRES PELICULAS CORTAS INTERESANTES

Y EN EL ESCENARIO
THE MIDNIGHT FOLLIES
EN SU ULTIMO CAMBIO DE PROGRAMA
SOLAMENTE TRES DIAS MAS
PARA VER A LAS
SIETE DANZARINAS HERMOSAS
EN SUS VARIADOS NUMEROS SOLOS, DUOS Y EN CONJUNTO
LOS MARAVILLOSOS BETTY y ARDEN EN NUMEROS NUEVOS
EL MAESTRO DE CEREMONIAS SONRIENTE
FRANK BRAIDWOOD
EL COWBOY BARITONO

INTERMEDIOS A LAS 5:05, 7:15, 9:25

BELLEVUE
Se Exhibe Hoy
Gertrude Lawrence en
"AREN'T WE ALL"
Vodavil: 5 y 8:00 p. m.
Miercoles: "RONNY"

ELITE
Se Exhibe Hoy
Richard Arlen—Peggy Shannon
"THE SECRET CALL"
Vaudeville: 5:30 y 8:30 p. m
Mier.: "WHISTLING IN THE DARK"

PRINCE
Se Exhibe Hoy
Roland Young—Sari Maritza
"A LADY'S PROFESSION"
y "TOUCHDOWN"
Mier.: "MAGKABILANG MUKHA"

UNIVERSITY
Se Exhibe Hoy
Ramon Novarro—Madge Evans
"HUDDLE"
Funciones: 1—3—5—7—9 p. m.
Miercoles: "STAR WITNESS"

RADIO
EMPEZANDO HOY—10 a. m.
Hasta 1 p. m.—20c y 40c
Despues 1 p. m.—30c y 60c
Peliculas de Extreno Solamente
Los Muertos Hablan...
"BEFORE DAWN"
con Stuart Erwin, Dorothy Wilson, Warner Oland, Dudley Digges
Ultimo Capitulo
BELA LUGOSI en
"WHISPERING SHADOW"

GAIETY
Ultimo Dia
Moonlight & Pretsel
Leo Carillo—Mary Brian
PIP, VIM, VIGOR
Law While y Ford Band
Funciones: 3—5—7—9

SAVOY
MAURICE CHEVALIER
HELEN TWELVETREES
EN
BEDTIME STORY
THE MERRY-MAKERS
COMPAÑIA DE ESTRELLAS
EN 12 ACTOS DE
VAUDEVILLE

TIVOLI
DOBLE PROGRAMA
MARLENE DIETRICH
VICTOR McLAGLEN
en
DISHONORED
JOE E. BROWN
DOROTHY LEE
en
LOCAL BOY MAKES GOOD

F.C.D. 2016

EN LAS AULAS *de la* EXPERIENCIA

Por DOROTHY DIX

Muchos padres cometen el error de tratar de manejar a los niños de la edad del automovil sobre la base de la carromata; traspasan a otros el trabajo de entrenar al niño, y luego tratan de decidir el destino del niño cuando ya es mayor de edad.

DIEZ GRANDES ERRORES DE LOS PADRES

(Conclusión)

EL SEXTO ERROR que cometen los padres es el retraerse de su deber. Al no estar dispuestos a pagar el precio de la paternidad. Prácticamente todos los padres aman a sus hijos y quieren que crezcan siendo hombres y mujeres buenos, pero aman su propio placer y bienestar mucho más que a sus hijos, y no quieren tomarse la molestia de tratar siquiera de formar el carácter de sus hijos y dirigirles en el camino por donde deben ir.

El padre está demasiado ocupado en su negocio para tener cualquier tiempo de dedicarlo a su familia, y en las fiestas y domingos él prefiere jugar el golf que ir a caminar con los niños y conocerlos. Y cuando él está en casa le molesta el ruído de los niños y pronto aprenden a apartarse de él.

LA MADRE está ocupada y los niños que están a su alrededor le ponen nerviosa y les envia a la calle para jugar. O la madre es adicta al club o es aficionada al bridge o tiene la mania de hacer compras y no permite que algunos niños puedan interrumpir su diversión, asi que ella entrega a sus hijos al cuidado de los criados o les deja a su propia suerte mientras ella se va a divertirse.

LA MITAD de los padres que Vds. conocen han traspasado el trabajo de educar a sus hijos y enseñarles los principios e ideales correctos a las escuelas y a los Boy Scouts y organizaciones de este género, y si bien estas están realizando un gran trabajo entre los de tierna edad, son empero un sustituto muy pobre para la influencia personal de un verdadero padre y madre. Es debido a que muchos niños son criados en la calle y educados por la calle y enseñados la moral de la calle que tenemos tantos niños y niñas bandidos en nuestras mejores familias. Es debido a que muchos padres y madres no están dispuestos a pagar el precio de la paternidad que tantos padres lloran a sus hijos e hijas descarriados.

EL SEPTIMO ERROR que cometen los padres es el no fijar un buen promedio general en el trato con sus hijos. De algún modo la paternidad es una de las cosas que la gente parece incapaz de hacerla con moderación. O bien dominan a más no poder a sus hijos o les dejan olvidados. O bien gobiernan a sus hijos con una vara de hierro o de otro modo dejan que sus hijos les gobiernen. Dan a sus hijos demasiado dinero o se muestran tacaños para con ellos. Les dan demasiada libertad o ninguna del todo. Y un extremo es tan desastroso como el otro.

EN TODO nuestro redor vemos a niños que están hambrientos de afecto y hambrientos de placeres inocentes; niños cuyas casas son carceles y cuyos padres y madres son carceleros. Vemos a jóvenes que viven con grandes dificultades por la negativa de sus padres de darles la ayuda que bien podrían extenderles y vemos a niños mal educados, egoistas, arrogantes cuyos padres tontos no les han negado nada. Vemos a niños y niñas encaminados a la destrucción en sus automóviles de alta potencia que les compraron sus padres. Niños y niñas que son gastadores y manirrotos. Niños y niñas que desobedecen a sus padres y se ríen de sus ideales de decencia anticuados.

Y NOS EXTRAÑAMOS de que haya tan pocos padres que puedan ser tiernos pero con todo firmes para con sus hijos; que pueden ser generosos pero no extravagantes; que pueden distinguir la libertad del libertinaje; que pueden ser indulgentes para con sus hijos pero con todo ponen en vigor la disciplina y les hace observar rigidamente un código de conducta.

LA OCTAVA EQUIVOCACION que cometen los padres es el tratar de manejar la edad del automóvil sobre la escala de la calesa tirada por caballo. Gran parte de la agitación sobre la generación joven es motivada por la negativa de la gente de ver que los tiempos han cambiado, y que ha venido en existencia un nuevo orden de cosas. No quieren ver que muchas cosas son buenas o malas solo porque la costumbre los ha hecho así, y que muchas cosas que asustaban en sus días, tales como las rodillas, el cabello corto, la mención del sexo, etc., son perfectamente propias ahora porque han resultado ordinarias y ya no están vedadas.

NO QUIEREN darse cuenta del hecho de que no se puede tratar a la juventud moderna emancipada como sus padres hacian con la juventud dependiente, y que eso de la fruslería pasada del padre es tan solo un chiste del que se rien los jóvenes de hoy y se extrañan cómo el viejo se ha puesto de esta manera. Es una cosa para el padre amenazar a su hija que le desobedecia con echarla de casa cuando era una pobre criatura timida que tenia que vivir en casa pues de otro modo se moria de hambre. Y es otra cosa amenazar con cerrar la puerta a las propias barbas de una niña que no solo se gana la vida por si sola, sino que ayuda en el sosten de la familia, y que quizás no quiera otra cosa mejor, de todos modos, que el ir a vivir con otra chica en un pequeño 'apartment'. Asi que si los padres desean gobernar a sus hijas en estos dias, tienen que hacerlo diplomáticamente en vez de sentar la mano firme.

EL NOVENO ERROR que cometen los padres es el negarse a reconocer que sus hijos crecen y se hacen hombres y mujeres. El verdadero motivo de que los chicos y chicas abandonan la casa a la primera oportunidad es porque ni un solo padre o madre de cada mil está dispuesto alguna vez a concederles una partícula de libertad personal, no porque quieren ser tiranos, sino tan solo porque no pueden darse cuenta de que sus hijos pasan alguna vez de la edad de 3 años, y tienen el sentido suficiente de cruzar solos la calle.

EL DECIMO ERROR que cometen los padres es el creer que siempre saben mejor y son plenamente capaces de decidir todo problema en la vida de sus hijos, desde lo que comen hasta la carrera que deben seguir y con quien deben casarse. Esto no es cierto, porque muchos hijos tienen un talento y un temperamento diametralmente opuestos a los de su padre y madre, y sus padres son totalmente incapaces de comprenderles o de dirigirles.

MUCHAS gallinas viejas empollan un cisne y luego destrozan su vida al mantenerlo fuera del agua.

DOROTHY DIX.

JACK SWIFT — Por Cliff Farrel y Hal Colson

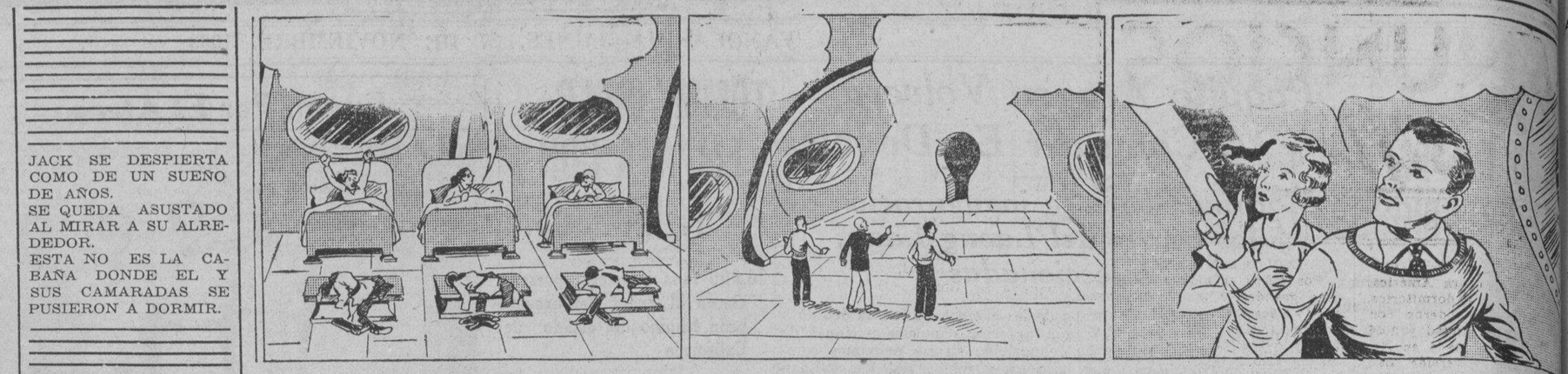

CONNIE — Por Frank Godwin

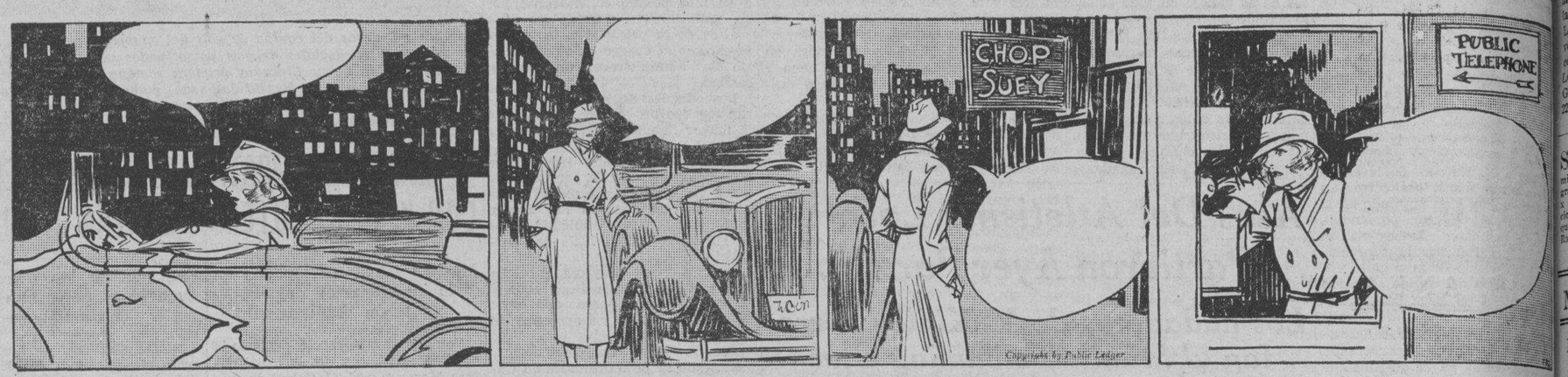

FRITZI la Corista — Por Ernie Bushmiller

¿LO HAS VISTO? — Por Maurice Ketten

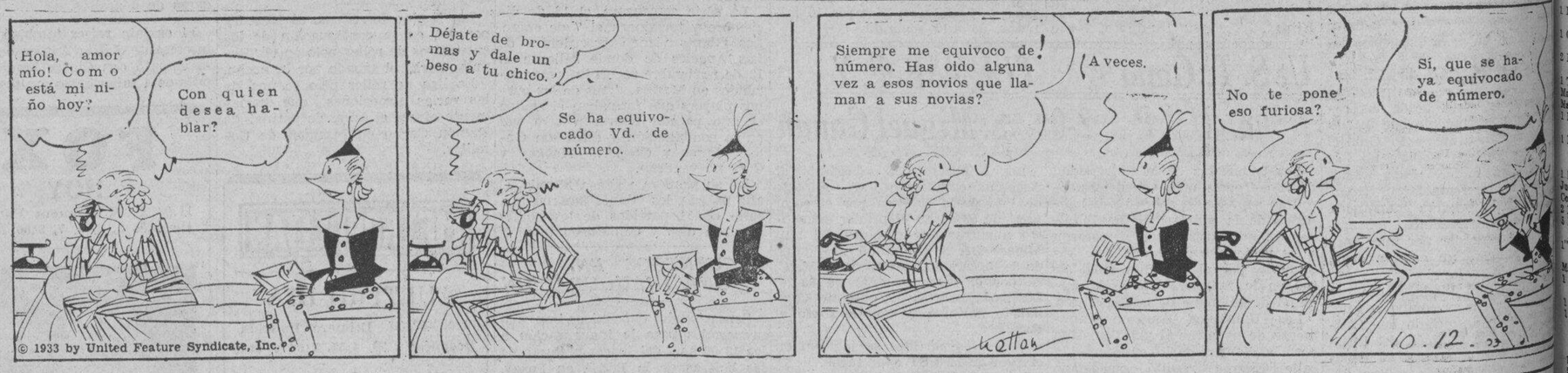

COMO COMENZARON — Por PAUL E. BERDANIER

COMO COMENZO EL PAPEL PARA EMPAPELAR HABITACIONES

Los griegos y romanos ocultaban la desnudez de sus paredes con cuadros murales y mosaicos y durante los tiempos medievales se usaban tapicerias costosas para el mismo fin. Restó para las generaciones postreras el evolucionar la idea de un papel sustituto accesible para la gente mas pobre y en 1790 John B. Howell estableció la primera fábrica de papel para empapelar habitaciones en los Estados Unidos. De este comienzo nació la actual gran industria.

LA CABEZA DEL INDIO EN EL "NICKEL"

(Moneda de cinco céntimos oro)

Ningún indio particular sirvió de modelo para la efigie en el "Buffalo", moneda de cinco céntimos oro. James Earle Fraser, el escultor que la diseñó en 1913, utilizó varios modelos para crear un compuesto e idealizó el retrato del "hombre rojo noble".

Como Leer El Caracter

Los niños con la frente abultada son tímidos.

Buzon de Ideas Para la Esposa

Perejil o apio seco

El perejil y apio seco resultan un condimento excelente en invierno. Si se secan de esta manera, puede desmenuzarlos cuando los necesita: deje las hojas en los tallos, pero corte los tallos lo bastante cortos para poderlos poner en garrafas de conserva. Pongalos en las garrafas sin cubrir con las hojas abajo, en un horno caliente. Al secarse, ajuste la tapa y la goma y guardelos.

LA MUJER CASERA.

CURIOSIDADES DEL CINEM

Por el capt. Roscoe Fawcett

Los Anuncios Clasificados de
LA VANGUARDIA
Le Ahorrarán Tiempo y Dinero

M.E.C.D. 2016

ANUNCIOS Clasificados

FINCAS

SE VENDE—GANGA.—El dueño se marcha para América. CHALET, con dos dormitorios, servicio sanitario, moderno con gas, agua, electricidad y 1056 M.C. de terreno. Situada en No. 10 Dimas-Alang, Riverside, San Juan. Dirijanse al apartado No. 2432 Manila para pormenores y condiciones.
(nov.-25-27-28-29-30-1-2-4-dic.-33)

SE VENDE.—Una residencia de 2 pisos, con 3 dormitorios, bien construida con garage, en un lote elevado de 764 m. c. en la mejor vecindad de San Juan. La propiedad costó ₱8,224. Se vende por ₱4,112. solamente o al contado ₱360. y ₱48.40 al mes. Los valores suben pronto. Una GRAN oportunidad P. O. Box 2261, Manila.
(15-nov.-h.n.a.)

SE VENDE.—Una espaciosa casa de 2 pisos, de materiales fuertes; 4 dormitorios, 2 baños modernos, veranda grande, solar de unos 2,000 m. c. (50 x 40) cerca de Taft Ave. y Orca. Precio: la mitad del costo original, en cualquiera condicion de pago que desee. Razon: al dueño, Tel. 2-21-22.
(24-nov.-d.a.)

MISCELANEA

BUENA OPORTUNIDAD GANGA

SE VENDE.—Un hermoso perrito policía en perfecto estado de salud. Razón: 803 Georgia. Teléfono 5-63-26.
(27-nov.-33)

PUNTAS DE CAÑA-DULCE

SE VENDEN puntas de caña-dulce: Mauritius, P. O. J. 2878 (Java), Badilla, Cebú, y Colorada de Pampanga. Acudanse a Emiliano J. Valdes, P. O. Box 8, Angeles Pampanga
(16 al 2-dic.-33)

GANGAS

Camisitas para bebés .49 una; zapatitos cuero .39 par; Juegos de Sweater 2.25; Gorras de seda .35 una; mantas fieltro de lana .69 una; medias de Sra. calada pura seda .85 par; medias de chiffon "Carla" 1.45 par.; Fajas de goma 1.85 uno; Bloomers de seda .85 uno; Bolsos de fantasia 1.25; Trajecitos seda bengalina 1.75; Traje marinero 1.45; Sobretodos de lana pura para Sra. 12.50 uno; Mantas de lana pura grandes 1.45 uno; Mosquiteros de tul 1.25 uno; Toallas marca Cañon .45 uno; Pulseras de fantasia, Collares de Cristal, Pendientes, Alfileres, anillos. Etc. Todos a precios regalados.
La existencia esta limitada Vengan cuanto antes!

WEINSTEIN BROTHERS
New York—Manila
621 Avenida Rizal, Al lado del Cine Fox
(25-sept.-lun.-vier.)

SE VENDEN
Maquinaria Reconstruida
a precios excepcionalmente bajos

1 Maquina de vapor "Cortiss," 150 c. de f., completa con ajustes.
1 Generador G. E. 60 K. W. 2300 volts A. C. 3 fases—60 ciclos 1200 R. P. M.
2 Maquinas Fairbanks Morse de aceite crudo, 15 c. de f. tipo Y.
1 Tanque de acero 4' x 10' x 30'
Maquina para hacer ladrillo.
Maquinaria para kapok.
1 Maquina Bolinder de aceite crudo, 300 c. de f.
1 Pipe Treading Machine 1¼" a 3½" todos tamaños de Motores y Generadores Electricos.
1 Bomba para pozo profundo.
Juegos de Generador de 5, 8 y 25 K. W.
Compresores de aire de alta y baja presion.
2 Maquinas Lidgerwood para izar.
3 Maquinas para trozar de varios tamaños.
1" Portable Conveyor Motor drive" de 40 pies.
Maquinas de Gas de varios tamaños.
1 Prensa perforadora de fuerza (power drill press.)
1 Maquina de Molino.
1 Bending Roll 12 pies Rolls.
Tubos Block de alta presion de 6" y 8"
Calderas de vapor y maquinas de vapor de todos los tamaños.
1 cepilladora Oliver de madera 30" x 8."
2 Bombas de fuerza Triplex.
1 Bolt Threading Machine hasta 1½".
1 Triturador Austin de Rocas No. 3
1 Rodillo de aceite crudo, 8 toneladas.
1 bomba hidraulica.
1 martillo mecanico, 300 lbs.
1 martillo mecanico, 40 lbs.
1 torno 14" swing 5 pies Bed.
1 torno 16" swing 6 pies Bed.
1 torno 14" swing 6 pies Bed.
Una gran variedad de otras maquinarias demasiado largo de enumerar. Para detalles completos acudase a

MYER HARRIS MACHINERY CO.
Tel. 2-20-60, Oficina: 1955 Azcarraga P. O. Box 356, Manila.
(25-27-29-nov.-33)

VENDEMOS al por mayor árboles frutales o sembramos al mismo tiempo; chicos, abocados, naranjita, limones, caymito, calamunding Razón: Nicolas Porcuna, Teller Division, Banco Nacional
(20 al 27-nov.-33)

ALMONEDA
CASA DE EMPEÑOS DE ANTONIO MATUTE, S. C.
Calle Juan Luna, Nos. 335 y 339, Binondo.

El dia 6 de Diciembre de 1933, a partir de las 8 de la mañana, se venderán en este establecimiento, en pública subasta, las alhajas, papeletas y otros objetos empeñados durante los meses de Agosto y Septiembre de 1932 y Marzo, Abril y Mayo de 1933, cuyos plazos respectivos han vencido; y todas las alhajas, papeletas y otros objetos que no se han vendido en almonedas anunciadas en sus oportunidades debidas.
Manila, 27 de Noviembre de 1933.
ANTONIO MATUTE, S. C.
(27-28-29-nov.-33)

PERDIDA

PERDIDA

Se ha perdido un reloj con brillantes entre el Pier 7 y el Manila Hotel. Se dara una gratificación al que lo devuelva a la oficina del Manila Hotel.
(27-nov.-33)

SE ALQUILAN

CON O SIN GARAGE

Por ₱26.00 se alquilan accesorias grandes y muy ventiladas de 4 x 9 los altos y 4 x 14 los bajos en la calle Dart Nos. 1144 y 1146 a dos minutos del tranvía. Razón 1115 Singalong.
(18-20-23-25-27-29-nov.-33)

SE NECESITAN

PUEDE QUE SEA VD. A QUIEN BUSCAMOS

Debera ser cortes, honrado y un vendedor a carta cabal para una Corporacion Americana. Nuestro departamento de agentes se compone de hombres escogidos y ellos estan adiestrados a ser dignos de confianza en toda la extension de la palabra. Si Vd. posee estas cualidades y quiere trabajar con una Compañia en que se enorgullecera de pertenecer, escriba a "HOMBRES ESCOGIDOS." c/o "LA VANGUARDIA."
(23-25-27-29-1-4-dic.-33)

AVISOS

AVISO

FARRE HERMANOS participa al publico en general que el Sr. ENRIQUE FARRE cesó como socio de la misma desde el día 20 de Octubre de 1933.
(27 al 1 dic.-33)

ANUNCIO

Ciudad de Manila
Oficina del Mayor
Manila I. F., Noviembre 21, 1933

Se recibiran en esta oficina hasta las 11:00 a. m. del dia 9 de Diciembre de 1933, y en la que publicamente se abriran, proposiciones cerradas para suministrar y entregar escombro al Departamento de Ingenieria y Obras Publicas de tales tamaños y en ciertas cantidades que pida el Ingeniero de la Ciudad de cuando en cuando de acuerdo con las especificaciones (2,000 metros cubicos mas o menos al mes), por el periodo desde el primero de Enero, 1934, hasta el 31 de Diciembre, 1934.

Cada oferta debera ir acompañada de fianza, efectivo o cheque aceptado por la suma de P1,000.00.

Se podra obtener en la oficina del Ingeniero de la Ciudad, Manila, I. F. formularios impresos para ofertas, planos, especificaciones y todo el informe necesario.

Se reserva el derecho de rechazar cualquiera o todas las ofertas, desestimar cualesquiera defectos, y aceptar la oferta que se considere muy ventajosa para la Ciudad de Manila.

TOMAS EARNSHAW
Mayor
(23 al 29-nov.-33)

Pasajeros que llegan y salen

Por el *Empress of Japan* de Vancouver via Honolulu, Japon y China:

Sra. J. Primo, Mr. y Mrs. W. H. L. Fowles, Mr. y Mrs. J. C. Rockwell, Mstr. Rockwell, Capt. J. G. Fairfax, Mr. y Mrs. S. D. Rowlands, Mrs. Scott-Riddell, D. T. C. Cheng, Piling Cheng, Mrs. Yeung Chei Luen, Chew Pi Yau, C. W. Cumming, Dr. and Mrs. P. S. Bachman, Co Chian, Co Tuan, N. Macleod, N. T. Reid, Mrs. A. G. MacKay, Mr. y Mrs. T. Brown, Miss J. A. y Miss J. Klassan, Dr. y Mrs. J. C. Klassan, S. E. McCarary, Sra. A. Magno, J. Trondsen, Mr. y Mrs. R. Osawa, Mr. y Mrs. G. A. C. Taylor, Mr. Chang Ching Piao, Mrs. E. B. Dexter, Mrs. S. K. Hooley, Mrs y Miss R. P. T. Miranda, Shen Hsi Yo, Ang Li, F. D. Burdett, Chiong Kook Hing, Chan Foo Woo, J. Cavallero, Fan Ah So, F. M. Gutierrez, Gan Ko Say, G. F. M. Gutierrez, Gan Ko Say, G. F. Harris, Lim Sin, Lim Chin Eng, F. Mallari, S. D. Manabat, Ow Yong, Sai Ying, Miss P. Treuchoft, Tam Kim Bio, Tiu Lok y Wan Nan.

Por el *Bisayas* para Iloilo: J. H. Connell, Enrique Bugarin, Srta. Aurora Navarro, Dr. Regina R. Ylanan, Constantino Alambra, Adolf Christiansen, Abduraham Ali, Teofilo Ildefonso, Miss F. E. Peck, Sra. Anacleta T. de Salcedo, Srta. Magdalena Isanan, Sra. Felipe Kanaan, Tan Kit, Manuel Fuentebella, Francisco Castor, Silvestre Peñasales, Simeon Estrada, Tan Tick, Y. Ohtsu, Ng Lim Si, Lo Malue, Gan Bonco, Ang Deeco, Sam Yu, Uy Sengco, Chiat Heng, Ong Onco y otros.

Por el *Kinau* para Cebu, Dumaguete, Zamboanga, Cotabato y Jolo: I. Russel David, E. B. Harris, A. G. Mañalac, R. Garbox, P. Castillo, J. Doping, R. S. Aure, Co Tiong Bon, Tan See Chiong, Ho Say, Tan Ban Tick, Lao Hong, Francisca Sarita, Chong Suy y Go Ong Kiat.

Por el *Mayon* salieron de Iloilo: Simeon T. Varela, Luis I. Hernandez, Antonio Zulueta, Juan I. Vidaurazaga, Jesús Mota, Sra. de Jesus Mota, Sra. Caridad Gachitorena, Master Andres Gachitorena, Miss Leoncia Lacson, K. Kashner, Vicente Diaz, A. Shono, Jaime Marino, Jose Tinsay, Rep. Jose Valenciano, Mrs. Feliza de Ledesma, Mrs. Jose C. Locsin, Jose Gaston, Mrs. Jose Gaston, Emilio Gaston, Felipe M. Tionko, Ildefonso Doronila, G. T. Victorioso, Claudio Luzuriaga, H. C. Millett, C. L. Parker, Mrs. G. L. Parker, Mrs. Mary E. Guy, E. N. Water, Mrs. Ebon T. Takamine, Ebon T. Takamine, L. Lipsie, Lino Castillejos, Mrs. E. Kollock, Master N. G. Kolock, R. B. Lookwood, T. W. Farnell, A. Africa, F. Sanchez, J. Cayetano, G. Boronguis, T. Glorioso, J. Manalo, Mr. Nielson, W. Chas. Henderson, Kurt Fick, E. Schaare, I. L. Fleming, G. G. Parker, Ngo Tin, Clemente Lejano, G. Toyama, Silvestre Ignacio, Simmie Artemio, Alberto Palencia, Mauro Pacliva, Pantaleon Ignacio, Leo Araneta, Rafael Coronel, S. Villanueva, Pedro Paz, Ruperto Villanueva, M. L. de Villanueva, Tomas Luna, Tomas M. Estrada, Segunda Buenaflor, G. de la Cruz, Wy Hok, F. Ong, Ching Lam Bee, J. Patalingog, Mrs. J. Patalingog, Tun Sun, Lim Laung, M. Oram, Dr. S. Calo, J. Yap, Yap Two Seng, Tan Hui Seng, F. Ybañez, Mrs. R. Calingling, R. Calingling, J. Pimentel, Petra Mooc, A. Monsale, Dr. B. R. Tangco.

Por el *Negros*, de la Compañia Maritima, llegaron de Iloilo::

Sra. de J. Zulueta, Jose Castells, Claro Jorge, Esteban Juntado, Sra. de B. Singian, G. Tiburcio y esposa, Nenita Araneta, Hilda Tejada, Lorenzo Tejada, Irene Cielos, P. Tejada, F. Bora, T. Chaves, Chan To, R. C. Chaves, O. Diez, L. Laputan, L. Baruelo, V. Callos, J. Novcum, S. Nagapatan, D. Anteroda, Maximo Alcantara y señora, F. Gomez, Co Tenghe, Ng Beng Ti, M. Isardas, Ang Te Coo, Hernan Lopez, Lim Bu Pang, Margarito Duguila, Santiago Moreno, T. Murakami, H. Korokawa, Tio Ping Ti, Mejica Vencer, Faustino Pablo, U. Itoh, Chang Tiong, Juan Dopez, Avelino Icasa, Co Pang, Lao Dap, Amado Tinsay, Esperanza Rabadilla, Ong Hong Tua, Consuelo de la Paz, P. Trenas, L. Chuteh, R. Ishii, Tan Chuntic, Ong Cun Chiu, Dioscoro Miguel, Yap Bonchay, A. Yap, Ramon Uy Ong Gun, Po Lim, Felicidad Alobero, Choi On, Kee Soo y otros.

ANUNCIOS JUDICIALES

ESTADOS UNIDOS DE AMERICA
ISLAS FILIPINAS

EN EL JUZGADO DE PRIMERA INSTANCIA DE SAMAR
20.o DISTRITO JUDICIAL

CAUSA CIVIL NO. 2884

EN EL ASUNTO DE LA TESTAMENTARIA DE LA FINADA MAGDALENA BARROSO, CONCEPCION APURA, Solicitante.

NOTIFICACION A LOS ACREEDORES

Los infrascritos Comisionados de Avaluo y Reclamaciones por la presente notifican a los acreedores de la finada Magdalena Barroso, y a todas cuantas personas tengan alguna reclamación que hacer contra los bienes de la misma, para que las presenten con los comprobantes correspondientes dentro del plazo de SEIS MESES a contar desde el 28 de Julio de 1933, fecha de la primera publicación de esta notificación, ante los Comisionados de Avaluo y Reclamaciones en la casa del Sr. Eugenio Daza, en la calle real No 4, Borongan, Samar, Islas Filipinas.

Los Comisionados que suscriben se reuniran en dicha casa todos los días de sabados de cada semana a las 3:00 de la tarde a contar desde el 5 de Agosto de 1933 y dentro de seis meses desde la publicación de este aviso, para proceder el avaluo de los bienes de la referida testamentaria de Magdalena Barroso, oir y resolver las reclamaciones que se presentaren contra dichos bienes.

Borongan, Samar, Julio 28, 1933.

PANTALEON ALEGRE,
Comisionado de Avaluo y Reclamaciones

EUGENIO DAZA,
Comisionado de Avaluo y Reclamaciones
(2-4-11-dic.-33)

UNITED STATES OF AMERICA
THE GOVERNMENT OF THE PHILIPPINE ISLANDS
MANILA

BEFORE THE PUBLIC SERVICE COMMISSION

FILOMENA V. SIOCO, Applicant. Application for a certificate of public convenience for the operation of a "TH" auto-truck service within the Island of Luzon.

Case No. 37744
ORDER

Pursuant to the provisions of subsection (i) of Section 15 of Act No. 3108 (The Public Service Commission Act), as amended, Filomena V. Sioco of Orani, Bataan filed with this Commission on October 28, 1933 an application for a certificate of public convenience for the operation of a TH auto-truck service within the Island of Luzon.

The said application is hereby set for hearing on December 19, 1933, at 9:00 a. m. at the offices of this Commission, 8 Sta. Potenciana Street, Manila, and all persons opposing the approval of the same should file written protests with this Commission on or before the above date and appear at the hearing with such evidence as may be deemed proper in the premises.

The applicant is hereby ordered to appear either personally or thru a representative at the hearing to show that the approval of said application will promote the public interests in a proper and suitable manner as required by law.

The applicant is further ordered to publish this order twice either in "La Vanguardia" or "Tribune" ten (10) days prior to the date set for the hearing of her application and to file with this Commission on the day of the hearing the affidavit of the manager of the newspaper concerned, showing that such publication was duly made.

The applicant is warned that no motion for continuance or for the taking of depositions will be acted upon unless the motion is accompanied by proof that the operators affected by this application have been notified in the manner here provided, and that failure to comply with any of the requirements of this Order will be sufficient ground for the dismissal of the applicaton.

Entered, Manila, November 25, 1933.

(Sgd.) ALEX REYES
(Judge, Court of First Instance)
Senior Associate Commissioner

Copy furnished:
Filomena V. Sioco,
Orani, Bataan.
Certified Correct:
(Sgd.) PABLO C. SANTOS
Deputy Secretary.
(27-28 Nov. 33)

SE DESEAN

DESEA FINCA

Se desea comprar una casa o chalet preferible con jardín en Ermita, Malate o Paco cerca a la iglesia cuyo precio no será mas de ₱10,000.00. Razón: G. M. BILOG, Bienes Raices, 837 Tayuman. Tel. 2-80-49.
(27-nov.-33)

EXTRAVIADOS

EXTRAVIADO

El Certificado de Titulo No. 327 Folio No. 8 por cinco (5) acciones Liberadas "Fundadores" de "EL AHORRO INSULAR", expedido a favor de Don Miguel Añorga. Devuelvase al No. 311 Perez Samanillo Bldg., Escolta, Manila.
(18-22-27-nov.-33)

EXTRAVIADO

El Certificado de Titulo No. 4399 Folio No. 3420 por diez acciones de la Serie "E" de La Previsora Filipina expedido a favor de Don José Ma. de Amusategui. Su dueño reside en el No. 183 de la calle A. Mabini, Caloocan, Rizal.
(18-22-27-nov.-33)

VALORES Y ACCIONES

LUNES, 27 DE NOVIEMBRE, 1933

DE FRANCISCO REYES
Plaza Moraga, No. 20. Teléfonos 22013 y 23449.
Lunes, 27 de Noviembre de 1933

	Vendedores	Compradores
BANCOS: ACCIONES		
Banco de las Islas Filipinas	—	P .95
Hongkong & Shanghai Banking Corporation	H 1.820	—
China Banking Corporation	45	42
Chartered Bank of India Aust. & China	£15/7/6	—
Peoples Bank and Trust Company	—	50
SEGUROS:		
Filipinas, Compañia de Seguros	—	—3750
Insular, Life Assurance Company, Ltd.	—	350 N
Philippine Guaranty Company, Inc.	—	350 N
Union Insurance Society of Canton	—	350
COMMERCIAL & INDUSTRIAL:		
San Miguel Brewery	—	P 138
Varadero de Manila	60	—
Compañia Maritima	40	—
Botica Boie (Ord.)	—	95
Botica Boie (Pref.)	—	95
H. E. Heacock & Co. (Ord.) (Pagado)	170	—
H. E. Heacock & Co. (Pref.) (Pagado)	100	—
Iloilo Warehouse Corporation	8.00	—
Philippine Education Company (Pref.) (Pagado)	50 N	—
Philippine Education Company (Ord.) (Pagado)	50 N	—
Philippine International Corporation	90	—
El Hogar Filipino 7%	200	—
Insular Drug Store	10.00	—
La Urbana Liberados "C" 6%	200	—
El Ahorro Insular	200	—
Metropolitan Theatre Company	100	—
Manila Electric Co.	—	990 V
MINAS:		
Antamok	.58½	.57
Atok Gold	.13	.12½
Baguio Gold Mining Co.	.35	.34
Balatoc Mining Company	P 24.	P 23.
Benguet Consolidated Mining	28.25	28.
Benguet Exploration Company	.25	.24
Big Wedge	.25	.24
Equitable	.12	—
Gold Creek	4.75	4.50
Gold River	.29	.28
Ipo	2.70	2.50
Itogon Mining Company	P 4.50	P 4.
Suyoc	.87	.84
Fortuna	—	13
Zamboanga	0.14	—
OBLIGACIONES:		
Central Azucarera de Bais	1.000 N	—
Central Azucarera de La Carlota	—	P 1.000
Central Azucarera de Tarlac	P 1000 V	—
Pilar Sugar Central	1.000 N	—
Central Azucarera Sara-Ajuy	1.000	—
M. E. Company, Ltd.	—	1.000
North Negros Sugar Company	1.000	—
INDUSTRIA:		
Central Azucarera de Tarlac	—	P 85
North Negros Sugar Co.	—	80
Pilar Sugar Central	—	105
Central Azucarera La Carlota	—	135
Central Azucarera Sara-Ajuy	.00	—
Victorias Milling Co., Inc. (Ord.)	—	70
Pampanga Sugar Dev.	—	P 42
Victorias Milling Pref.	—	P .80 V
Hawaiian Philippine	—	15
Kapankalan Sugar Co., Inc.	—	135
Central Azucarera de Bais	—	530
Central Luzon Milling Co., Inc.	—	100
Talisay-Silay Milling Co., Inc.	—	12
Cebu Sugar Company	—	—
Luzon Sugar Company	—	—
Nueva Ecija Sugar Mills, Inc.	7.50	—
Central Azucarera Mount Arayat, Inc.	50	—
Bacolod Murcia Milling Company	—	—
Malabon Sugar Refining Company	—	—
Calamba Sugar Estate (7% Pref.)	—	—

DEL MANILA STOCK EXCHANGE

Lunes, 27 de Noviembre de 1933

MINAS				
Ambassador	.08 V	.06	—	—
Antamok Gold..	.58½ V	.57	.58½	—
Atok Gold Ex..	.13 V	.12	.12½	.13¾
Atok Central	—	.12		
Baguio Gd. M. C.	.33½ V	.34½	.35	.35½
Balatoc Mg. Co..	24.00 V	23.50	—	—
Benguet Consol...	28.25 V	28.00	28.25	—
Benguet Explo...	.27 V	.25	.25	.25½
Benguet Gold.	.11 V	.09½	—	—
Big Wedge M. C.	.24 V	.23½	.24½	.23½
Bontoc Explo...	—	—	—	—
Equitable Ex. Co.	.12 V	—	—	—
Fortuna Mg. Co.	—	—	—	—
Gold Crek M. Co.	4.75 V	4.60	4.75	4.75
Gold Coin M. C. I.	—	—	—	—
Golden Eagle	1.00 V	—	—	—
Gold Fiver Mg. C.	.29 V	.27½	—	—
Goldwave Mg. Co.	.13 V	—	—	—
Ipo Gld. Mines I.	2.70 V	2.55	—	—
Itogon Mg. Co.	4.30 V	—	—	—
Madaymon M. E.	—	—	—	—
Mindoro Gold Co.	.30 V	.27	—	—
Midas Gd. M. C.	4.00 V	2.00	—	—
Mountain Gd. Inc.	—	—	—	—
Padcal Mines	—	2.50	—	—
Panique Mines	—	—	—	—
Placer Mg. Co.	7.00 V	—	—	—
Salacot Ex. Co.	26.00	—	25.00	—
Shevlin Gd. M.C.I.	5.00 V	4.50	—	—
Southern Cross.	—	—	—	—
States Group	.12 V	—	—	—
Suyoc Consol.	.90 V	.85	.86	.86
Suyoc Mines Inc.	.90 V	—	—	—
Universal Explo.	—	—	—	—
Zamboanga M. E.	.12 V	—	—	—
Virac Exploration	—	—	—	—

TOTAL SHARE SOLD
121,120

BANCOS:			
Bank of P. I.	—	98	.100
Chartered Bank	$15-27/32 V	—	—
China Bank	—	42.00	—
Hongkong Bank (Hk.)	—	—	$1825
Do. (London)	—	—	£131
Peoples Bank	85 V	—	—
AZUCAR			
Bacolod-Murcia	—	—	9.00
Bogo-Medellin Co.	—	8	—
Calamba Sugar (Com.)	—	—	18¾
Cebu Sugar Co.	—	12.00	—
Central Azur. Bais	—	530	.550
Central Az. La Carlota	—	142.50	—
Cenrtla Azur. Tarlac..	120 V	105	—
Central Luzon	—	100	—
Isabela Sugar Co.	46 V	—	—
Hawaiian-Philip. Co.	—	—	17 N
Kabankalan	—	135	—
Lopez Sugar	—	—	—
Luzon Sug. Cent. Co.	20 V	—	—
Malabon Sugar Co.	12 V	—	—
Mount Arayat Sug. Co.	—	40	—
North Negros Sug. Co.	—	80	—
Nva. Ecija Sugar Mills	—	—	—
Pamp. Sugar Dev. Co.	—	43	—
Pilar Sugar Central	140 V	110	140
San Carlos Mining Co.	$26 V	—	—
Talisay-Silay Mil. Co.	—	11	—
Victoria (Ord.)	—	80	—
Do. (Pref.)	—	80	—
COMERCIAL & INDUSTRIAL			
Anakan Lumber Co.	—	—	—
El Hogar 7%	—	200	—
Insular Drug Co	—	—	9 N
La Urbana Lib. "C" 7%	200 V	—	—
Metro. Theather "A"	50 V	—	—
Metro. Theater "B"	—	—	—
Pamplona Plantation	—	—	60
Peoples Mort. "A"	—	—	5.75 N
Do. Do. "B"	—	—	5.75 N
Do. Do. 7½% (Pref.)	—	17.50	—
Philippine Education (Ord.)	—	—	—
Do. Do. (Pref.)	40	—	—
Philippine Int. Corp.	70	—	—
San Miguel Brewery	—	137½	—
COCONUTS			
Visayan Electric	—	—	—
Christensen Plt. (Com.)	—	—	—
Christensen Plt. (Pre.)	—	—	—
Pamplona Plt. Co. Inc.	60 V	—	—
Polo Coconut Plt. Inc.	400 V	—	—
BONOS			
Asturias Sugar Central 8% 100	—	1000	—
Azucarera de Bais 8%	1025	1000	—
Azucarera de Tarlac 8%	—	1000	1000
La Carlota 8% —	1000	—	—
Manila Electric 5%	—	—	$950
North Negros 8% —	1000	—	—
Polo Plantation 10%	—	—	1000
Azucarera de Tarlac 8%	—	1000	1000
Univ. Building	—	—	100 N
SEGUROS			
Filipinas	3600	—	—
Insular Life	350	—	—
Philip. Guaranty	350	—	—
Union of Canton	—	—	585

CAMBIOS DEL BANCO DE LAS ISLAS

Lunes, 27 de Noviembre de 1933

Bar., Bilbao y Madrid..	A la vista	132.50
España Provincias	A la vista	133.00
España Pueblos	A la vista	133.50
London	G.T.	22-9/16
London	G.T.	22½
N. Y. y S. Francisco..	A la vista	200.75
N. Y. y S. Francisco	G.T.	201.25
Amoy	G.T.	67.75
Amsterdam	G.T.	75⅝
Antwerp	G.T.	214.50
Bangkok	G.T.	104.50
Batavia	G.T.	75⅜
Bombay	G.T.	125⅝
Hamburg	G.T.	127.75
Hongkong	G.T.	76.00
Kobe	G.T.	63.25
Milan	G.T.	580.00
Paris	G.T.	780.00
Peiping y Tientsin	G.T.	69.00
Saigon	G.T.	128.75
Shanghai	G.T.	68.25
Singapore	G.T.	125.50
Sydney	G.T.	27½
Vancouver	G.T.	203.75
Wellington	G.T.	27⅜
Zurich	G.T.	157.50
TIPO DE COMPRA		
Barcelona	A la vista	126.25
Kobe	60 d|s L|C	59.50
London	A la vista	23⅝
London	90 d|s L|C	23⅞
N. Y. y S. Francisco ..	A la vista	199.25
N. Y. y S. Francisco..	60 d|s L|C	197.75
TIPO DE COMPRA:		
New York	G.T.	520.25
London	G.T.	520.25
PLATA EN BARRA:		
New York	1 Oz.	33.76
London	1 Oz.	126/6
ORO EN BARRA:		
New York	1 Oz.	0.43¼
London	1 Oz.	18⅜

CAMBIOS DE MIGUEL PUJALTE

Lunes, 27 de Noviembre de 1933

PLATA		
Londres	18⅜	18-7/16
Nueva York	42⅜	
LONDRES—Teleg..	1/10-7/16	P10.6964
a la vista	1/10-7/16	10.6964
N. YORK—Teleg..	¾% pr.	
a la vista	⅝% pr	
FRANCIA—Teleg..	7.80	
a la vista	do.	
ESPAÑA—Teleg...	133	
a la vista	133	132½
Provincias	133	
HONGKONG		76½
SINGAPORE		125½
SHANGHAI		68½
INDIA		124⅝
JAVA		74½
DOLLARS ESPAÑA		7.76
LIBRAS NUEVA YORK		520
LIBRAS ESPAÑA		40.18
FRANCOS LONDRES		83.84
PESETAS NUEVA YORK		12.90
JAPON		63½
AMOY		68⅛

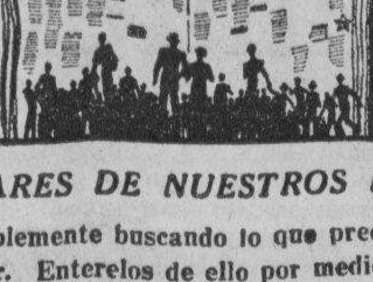

CENTENARES DE NUESTROS LECTORES

estan probablemente buscando lo que precisamente Vd. desea vender. Enterelos de ello por medio de ₱1 diario en la Página de Anuncios Clasificados del

MANILA BULLETIN

Evangelista y Raon
Tel. 2-11-02

BANCO NACIONAL FILIPINO

Lunes, 27 de Noviembre de 1933

New York	G.T.	¾% pr.
New York	A la vista	½% pr.
London	G.T.	1/10¼
London	A la vista	1/10-5/16
Amsterdam	G.T.	73⅜
Berne	G.T.	155½
Milan	G.T.	580
Paris	G.T.	780
Madrid	G.T.	133
Singapore	G.T.	128
Japan	G.T.	63¼
Shanghai	G.T.	68½
Hongkong	G.T.	76
India	G.T.	123½
Java	G.T.	73⅜
Para retirar letras de cambio sobre E. U.:		
A la vista		1⅛% pr.
G. T.		1¾% pr
Plata, London, Al Contado ..		18⅜
Plata, London, Remision		18-7/16
Plata, New York		42⅜
Descuento del Banco de Inglaterra		2%
Plata en Barra:		
New York, London		5.19
London, New York		5.20¼

Precios en el mercado de Manila

De Mañeru & Co., Inc.

Lunes, 27 de Noviembre de 1933

COPRA		Precio por 100 K
Corriente		P 3.40
Buen Corriente		4.00
Semi-resecado		4.30
Resecado		4.60
ABACA: Precio por pico		
Grado	AB	P14.00—P14.50
"	CD	13.00—13.50
"	E	11.50—12.00
"	F	10.50—10.75
"	G	5.50—5.75
"	H	5.00—5.25
"	I	7.50—7.75
"	J-1	6.25—6.50
"	S-2	7.25—7.50
"	S-3	6.25—6.50
AS —	J-2	5.00—5.25
"	K	4.50—4.75
"	L-1	3.75—4.00
"	L-2	3.50—3.75
"	M-1	3.75—4.00
"	M-2	3.50—3.75
"	DL	3.25—3.50
"	DM	3.00—3.25
Precio por fardo		
Oville	1	9.25—
"	2	7.25—
"	3	6.50—
Damage	1	9.50—
"	2	8.50—
"	3	7.25—
"	4	5.25—
Tow	1	6.50—
"	2	5.50—
"	3	4.75—
Canton No.	1	7.50—
" "	2	6.00—
" "	3	6.00—
" "	4	5.00—
Manila Maguey No.	1..	
" " "	2..	4.00—
" " "	3..	3.75—
" " "	4..	3.25—
Surtido		3.50— 3.75

OBSERVACIONES
Mercado de Copra—Sostenido
Id. Abaca—U. S. id.
Id. O. T. Y. id.
Id. de Canton Quieto.
Id. de Maguey id

EXISTENCIA DE GANADO

Noviembre 25	
Dia anterior	528
Arribos	120
Sacrificados	143
Muertos	2
Reexpedidos	25
Restan	480
Noviembre 26	
Dia anterior	480
Arribos	4
Sacrificados	76
Muertos	1
Reexpedidos	Ninguno
Restan	407

PRECIOS DE LA CARNE

Noviembre 27

Segun la oficina de comercio e industria los precios de la carne este dia fueron los siguientes:

Cerdo, primera P0.55—P0.60; segunda P0.40—P0.50; carne nativa primera P0.60—P0.65; segunda P0.50—P0.55; tercera P0.40—P0.045.

Carne importada: primera P0.70—P0.80 segunda P0.55—P0.60; tercera P0.45—P0.50

NOTAS MARITIMAS

DE ALTA MAR E INTERINSULAR

BARCOS DE CABOTAJE

El vapor "Panay" de la Compañía Maritima llegó esta mañana de Cebu, Misamis e Iligan, con pasajeros y cargamento.

Tambien arribó esta mañana con muchos pasajeros el vapor "Venus" de la casa Ynchausti y Compañia, procedente de Pulupandan e Iloilo.

El vapor "Mayon" que llegó ayer tarde, saldrá mañana en su viaje regular a Iloilo, Zamboanga, Cebu e Iloilo otra vez.

El barco de motor "Agustina" de la firma L. Everett Inc., será despachado mañana por la tarde para Calapan, Batangas, Naujan, Boac, Gasan, Mogpog, Pinamalayan, Pitogo, Macalelon, General Luna y Catanauan.

BARCOS DE ALTURA

El "President Monroe" ha llegado este dia de Nueva York, Habana, Panama, Los Angeles y San Francisco via Honolulu, Kobe. Shanghai y Hongkong.

El "President Coolidge" que llegó el sabado, será despachado el dia 29 del actual para San Francisco y Los Angeles via Hongkong, Shanghai, Japon y Honolulu.

El "Kitano Maru" cuyos agentes en Manila son Warner, Barnes and Company, es esperado a las cuatro de esta tarde procedente de Japón.

El "Chicago Maru" de la Osaka Shosen Kaisha, llegó esta mañana y sale esta tarde para los puertos de Visayas y Mindanao.

CALENDARIO MARITIMO Y CORREOS

DE ALTA MAR

ESTE DIA

Llegadas de—

New York via Panamafi Los Angeles, Japon y Shanghai—CHASTINE MAERSK.
Portland, San Francisco y Los Angeles—SILVERGUAVA.
Zamboanga, Gingoog y Sagay—TASMAN.
Japan via Keelung y Takao—CHICAGO MARU.
Japan via Hongkong—KITANO MARU.
New York via Havana, Panama, Los Angeles, San Francisco, Honolulu, Kobe, Shanghai y Hongkong—PRES. MONROE.
Japan via Shanghai y Hongkong—MERKERK.

NOVIEMBRE 28
Japan—MACHAON.
Iloilo—SILVERFIR.
South Philippine ports—JUTLANDIA.

NOVIEMBRE 29
Australian—NANKIN.

NOVIEMBRE 20
Shanghai, Amoy y Hongkong—TJINEGARA.
Japon—UNYO MARU.
Amoy—ANKING.
Shanghai via Hongkong—SILVERWALNUT.
New Orleans, Galveston y Houston via Panama, Honolulu, Japon y China—PATRICK HENRY.

ESTE DIA

Salidas para—

Calcutta via Iloilo y Cebu—SILVERGUAVA.
Cebu y Davao—CHICAGO MARU.
Australia via Davao y Menado—KITANO MARU.
Capetonw via Saigon, Bangkok, Batavia, Reunion, Mauritius, Tamatave, Lourenzo Marquez, Durban, East London, Port Elizabeth y Mossel Bay—TASMAN.
Vancouver y Victoria via Hongkong, Shanghai, Kobe, Yokohama y Honolulu—EMP. OF JAPAN.
New York y Boston via Singapore, Penang, Colombo, Bombay, Suez, Port Said, Alejandria, Napoles, Genova y Marsella—PRES. MONROE.

NOVIEMBRE 28
Europa via Singapore y Suez—MEERKERK.

NOVIEMBRE 29
New York via Iloilo, Cebu, Davao, Java, Straits, Gulf of Aden y Suez—STEEL SEAFARER.
San Francisco, Seattle y Vancouver via Hongkong y Shanghai—JUTLANDIA.
Los Angeles via Hongkong, Shanghai, Kobe, Yokohama y Honolulu—PRES. COOLIDGE.
Japan via Hongkong y Shanghai—NANKIN.

NOVIEMBRE 30
U. S. Atlantic and Gulf ports via Panama—SILVERFIR.
New York, Boston, Philadelphia y Baltimore via Iloilo, Hongkong, Shanghai y Panama Canal—NEW ORLEANS.
Halifax, Boston y New York via Cebu, Davao, Java, Singapore y Suez—SILVERWALNUT.

DE CABOTAJE

ESTE DIA

Llegadas de—

Bulan, Naga, Daet y Nato—PERLA.
Cebu y Kolambugan—KOLAMBUGAN.
Calapan, Batangas, Naujan, Boac, Gasan, Mogpog, Pinamalayan, Pola, Pitogo, Macalelon, General Luna, Mulanay y Catanawan—AGUSTINA.
Cebu, Misamis y Iligan—PANAY.
Pulupandan y Iloilo—VENUS.
Masbate, Calbayog, Catbalogan y Tacloban—ARGUS.
Ragay, Guinayangan, Pantao, Aroroy and way ports—CRISTINA.

NOVIEMBRE 28
Looc, Capiz, New Washington y Ibahay—NTRA. SRA. DE LA PAZ.
Mangarin, Coron, Culion, Cuyo, Araceli, Caramay y Puerto Princesa—FORTUNA.
Bulan, Gubat, Legaspi, Tabaco y Virac—CETUS.
Catabangan, Bacolod, Iloilo y Cebu—PALAWAN.
Bulan, Magallanes, Casiguran, Sorsogon and way ports—BULUSAN.
Mangarin, Coron, Culion, Puerto Princesa, Panacan y Brook's Point—DON JUAN O.

ESTE DIA

Salidas para—

Mangarin, Coron, Culion, Cuyo, San Jose de Buenavista, Caramay, Araceli y Puerto Princesa—POLILLO.
Cebu, Zamboanga, Davao, Talomo y Daliao—MACTAN.
Catanauan, General Luna y Macalelon—KIM KIAT.
Gasan, Boac, Mogpog, Pitogo y Sta. Cruz—KIM LING.

NOVIEMBRE 28
Cebu y Kolambugan—KOLAMBUGAN.
Mangarin, Capiz, New Washington y Looc via Odiongan y Romblon—ROMBLON.
Romblon, Capiz y New Washington—BOHOL.
Calapan, Batangas, Naujan, Boac, Gasan, Mogpog, Pinamalayan, Pola, Pitogo, Macalelon, General Luna, Mulanay y Catanauan—AGUSTINA.
Corregidor, Mariveles, Tilic (Lubang), Calapan, Batangas, Boac, Gasan, Pitogo y Macalelon—CAPIZ.
Iloilo, Zamboanga, Cebu y Iloilo—MAYON.
Ragay, Guinayangan, Pantao, Aroroy and way ports—CRISTINA.
Legaspi, Tabaco y Virac—DOS HERMANOS.

NOVIEMBRE 29
Pulupandan y Iloilo—VENUS.
Cebu, Misamis y Iligan—PANAY.

PRECIOS DEL AZUCAR

Noviembre 27

El centrifugado de exportación de Manila P7.20; exportación de Iloilo P7.20.

PRECIOS DEL PETROLEO

Noviembre 27

De la Socony-Vacuum, Corp
Gallo—P3.40 dos latas
P3.65 caja
Cometa—P5.00 caja.
White Rose—P5.20 caja

De la Texas Co., Ins
Carabao—P3.40 dos latas

PRECIO DEL PETROLEO CRUDO
Petroleo Crudo Socony—P42.60 tonelada metrica.

PRECIO DE LA GASOLINA
De la Socony-Vacuum, Corp.
Socony—P5.45 dos latas
P5.70 caja
P0.13 litro
De la Texas Co., Ins.
Texaco—P5.45 dos latas
P0.13 litro

Cotizaciones del Arroz

Noviembre 27

Las transacciones del arroz esta mañana se hicieron con los precios siguientes:

Precios de la Oficina de Comercio
NUEVA COSECHA

	Primera	Segunda
	Primera	Segunda
Elongelong	P5.70—P5.75	P5.60—P5.65
Inapostol	5.50— 5.60	5.40— 5.50
Macan	5.20— 5.30	5.10— 5.20
Rojo	5.10— 5.20	4.90— 5.00

Precios de Casas Particulares

Elongelong—

1.a	P5.80
2.a	5.70
Segunda Blanco (Bayambang)	P5.60
Segunda Blanco (Macan)	5.40
Arroz Tercera	5.35

Doña Remedios..

(Continuacion de la Pág. 5)

Sr. Lutgardo Lopez
Sr. Jose Zabaljauregui
Sres. Toribio y Rodolfo Crespo
Sr. Eduardo Dublois
Sr. Enrique Villanueva
Sr. Adolfo Roench
Sr. Chino Valdes
Sr. Denny Rodriguez
Mr. Mackman
Sr. Federico Castillo
Sr. Luis Mendez
Sr. Jose Villanueva

LLOYD TRIESTINO

Viajes de Hongkong a TRIESTE, VENECIA y FIUME via Singapur, Colombo, Bombay, Suez y Brindisi.

DE MANILA A EUROPA EN 24 DIAS!!!

1.a Clase £94; 2.a £63; 2.a Econ. £42
"CONTE ROSSO" .... sale de Hongkong Dic. 14
"CONTE VERDE" .... sale de Hongkong Ene. 18

Agentes:
Smith Bell & Co., Ltd.
Hongkong Bank Bldg.
Tel. 2-31-31

YNCHAUSTI STEAMSHIP COMPANY

Vapor "BISAYAS" - - - - Saldra para Iloilo todos los Domingos, a las 7 a. m.
Vapor "SORSOGON" - - - Saldra para Cebu, Zamboanga, Jolo y Davao, el Dic. 9, a las 4 p. m.
Vapor "VENUS" - - - - - Saldra para Pulupandan e Iloilo los Miercoles, a las 6 p. m.
Vapor "DAVAO" - - - - - Saldra para Cebu, Zamboanga y Davao el Dic. 2, a las 4 p. m.

801 Muelle de la Industria
Teléfono No. 2-27-92
P. O. Box 121

PARA CARGA Y PASAJE
YNCHAUSTI Y COMPAÑIA

Es IMPOSIBLE alcanzar su PROPIA SOMBRA—

Tan imposible como GANAR e los SWEEPSTAKES sin tener BILLETE

Los dias para la venta de billete son contados, adquiera sus billete GRATIS de

LA VANGUARDIA

antes de que sea tarde.

Llame al telefono 2-11-34 o si prefiere recorte el cupon o venga a nustras oficinas.

SI USTED VIVE EN PROVINCIAS USE ESTE CUPON

CUPON

LA VANGUARDIA
P. O. BOX 775, Manila.
SEÑORES. Adjunto tengo P..... por lo que sírvanse enviarme LA VANGUARDIA por un período de..... meses. Confío en que con esta suscripción me enviaran..... billetes gratis de Sweepstakes que me darán derecho a tomar parte en el sorteo general.

(Nombre) .....
(Dirección) .....
Fecha .....

ENVIELO POR CORREO ESTE DIA 27

M.E.C.D. 2016