EL GOBIERNO DE SIAM SUFRE CAMBIO RADICAL

Temperatura en Manila

Máxima de ayer, a las 2:25 p. m. 32.5
Mínima de hoy, a las 5:55 a. m. 22.0

LA VANGUARDIA

Temperatura en Baguio

A las 2 p. m. de ayer, 22.0 (71.6)
A las 6 a. m. de hoy, 15.0 (59.0)

AÑO XXIV. NUM. 53. DIARIO FILIPINO INDEPENDIENTE Información Mundial, Local y Servicio de Provincias — MANILA, I. F., LUNES, 3 DE ABRIL, 1933. (Registrado en la Oficina de Correos en Manila como correspondencia de segunda clase el 19 de Febrero de 1910) 10 PAGINAS— 7 CTS.

REDUCCION DE PERSONAL EN LAS CAMARAS EL 16

REPRENSION PARA REYES RECOMENDADA

El secretario Singson recibe el informe del director Anonas

Hoy se ha sometido al secretario Singson y Encarnación, de Agricultura y Comercio, el informe del sub-secretario Anonas, en capacidad de director interino de Terrenos, sobre el caso de Faustino Reyes. El secretario se ha reservado su decisión para después que haya estudiado el informe a él sometido.

El informe Anonas no recomienda la exoneración de Faustino Reyes, no; antes bien sugiere una reprensión por un acto de intervención personal hecho en favor del asunto de Marta Concepción, probado con documento. Este decía: "Rivera: Ahí van esos papeles de Concepción.—*Rex*", en relación con el préstamo de P1,000 contraido por ésta con el Buró de Terrenos.

Según informes fidedignos, la investigación o reinvestigación practicada por el sub-secretario Anonas no llegó a ver probados varios de los cargos formulados contra la actuación de Faustino Reyes, bien en el contrato anterior de préstamo por valor de P4,000, bien en el del último en la suma de P1,000. Por lo demás, Reyes, en la intervención suya acreditada por la nota personal arriba consignada, era oficial mayor del departamento, y no oficial del buró.

"El informe del sub-secretario Anonas", dice el secretario Singson, "designado para revisar el asunto de Faustino Reyes, que habia sido investigado como resultado de un prestamo hecho de los fondos de la hacienda de los frailes, hasta ahora no ha llegado a mis manos, y por tanto es premutura cualquier cosa que se diga sobre su disposicion final, y solo despues de recibir el informe y someterlo a un estudio cuidadoso podre hacer mi decision final.

"Referente a una declaracion publicada ayer sobre el retiro de Reyes bajo la ley de gratificacion, tal retiro estara sujeto al resultado de la investigacion de los cargos contra el. Cualquier funcionario o empleado bajo investigacion sera retirado solo despues de ser exonerado. Si es encontrado culpable de los cargos formulados contra el, no podra acogerse a los beneficios de la ley de gratificacion."

AUTOR DE PELICULAS CONOCIDAS EN MANILA

Llega con otros prominentes pasajeros a bordo del "Pres. Pierce"

A los que hayan tenido la oportunidad de admirar las habilidades histrionicas de Laurel y Hardy, en su mas reciente pelicula "One Good Turn" que se esta exhibiendo en el cine Fox, interesara la noticia que el autor de la cinta se encuentra actualmente en la ciudad para una breve estancia antes de proseguir su viaje alrededor del mundo. Mr. Harley Walker veterano periodista y escritor del cine llego esta mañana a bordo del "President Pierce" en compañía de su señora procedente de Hollywood.

Entrevistado en el barco, Mr. Walker declaro que la industria del cine ha sufrido mucho recientemente y que las empresas cinematograficas se veran obligadas a reducir sus gastos para reportar ganancias en sus producciones. En el pasado, segun el, era frecuente oir de peliculas cuya produccion costaba millones de dolares. Ahora ya no es posible invertir descuidadamente estas cantidades dice Mr. Walker, por las exigencias de la economia.

Con todo esto, preve un futuro lisonjero para la industria cinematografica.

Mr. Walker acaba de terminar de escribir el argumento de una pelicula en donde tomara parte Zasu Pitts y "Slim" Summervile, y que se titula "They Just Had to Get Married", una produccion de la Universal.

Mr. Walker comenzo su carrera

(Continúa en la página 2)

Solo Dos Mejoras En La Ciudad Podran Llevarse a Cabo

Bajo el certifico del tesorero con respecto a la existencia de fondos, solamente dos mejoras publicas se podran llevar a cabo en estos dias, y son la construccion del extremo de la calle Bangkusay, en Tondo, por la cual hay una consignacion de P15,000, y la terminacion del ensanche de la calle Dasmariñas, por la cual hay votados y aprobados P45,000.

Un jefe herido a tiros en Cavite por un despechado

ROMAN C. PIRANTE
Jefe de policia de Tanza, Cavite, herido a tiros por uno de sus mismos policias.

DOS TIROTEOS EN PROVINCIAS

Una muerte y varios heridos en encuentros en Cavite y Tayabas

Poco después de un tiroteo entre dos facciones políticas en el pueblo de Padre Burgos, Tayabas, en la noche del viernes pasado, en que un individuo fué muerto y otros cuatro, entre ellos el ex-presidente Domingo Santos, resultaron heridos, otro tiroteo se registraba ayer tarde, en el pueblo de Tanza, Cavite. En este último tiroteo resultó malherido el jefe de policía de dicho pueblo, R. C. Pirante, que ahora se encuentra en el hospital luchando entre la vida y la muerte, con la palma de la mano izquierda y el pecho atravesados por una misma bala, mientras que el agresor, un policía del ya citado municipio de Tanza, llamado Domingo Lapaz, se halla detenido, después de un intento de resistir a las autoridades hasta la muerte, encerrándose en una casa, desde donde desafió a todos con su revolver de servicio de calibre .32.

Tesorero que puede quedar complicado

Federico Sugatan, tesorero municipal de Tanza, Cavite, puede quedar gravemente complicado en esta agresión.

Segun informes de personas adictas al jefe de policia Sr. Pirante, el tesorero municipal Sugatan estaba en su casa cuando el policia agresor se refugio en ella, pero en vez de hacer todo lo que estaba de su parte para entregar al agresor, se alega que le dio protección, porque era uno de sus partidarios. El gobernador Espiritu ordenara una investigación de este asunto.

(Continúa en la página 2)

ASAMBLEA DE VETERANOS EN BALIUAG EL DIA 15

El general Aguinaldo puede que haga declaraciones importantes

Otra asamblea provincial de Veteranos de la Revolución en la que el huesped de honor y el orador principal será el general Emilio Aguinaldo, se celebrará en Baliuag, Bulacan el sabado 15 de la actual según se anunció esta mañana.

Es posible, aunque nada oficial se sabe, que en esta asamblea ha-

(Continúa en la página 2)

ANOMALIAS EN GUARDACOSTAS INVESTIGADAS

El embarrancamiento del 'Arayat,' revela supuestas irregularidades

Una orden del administrador de Aduanas, Sr. Aldanese de investigar el embarrancamiento del guardacostas "Arayat" en la Isla Sandboy, entre Cebú y Zamboanga ha dado por resultado el descubrimiento de varias graves infracciones de los reglamentos de la oficina de Aduanas supuestamente cometidas por la oficina de Comercio e Industria aunque no se sabe si voluntaria o involuntariamente según se ha sabido hoy en la Aduana.

Se informa que cuando uno de los oficiales de a bordo del "Arayat" supo que el accidente sufrido recientemente por dicho guardacostas cuando conducía al exgobernador general Theodore Roosevelt a Borneo, iba a ser investigado se sorprendió y mostró su extrañeza del porque un barco del gobierno y más aún de la Aduana tenía que ser investigado, cuando anteriormente cuando él estaba embarcado en uno de los guardacostas de la oficina de Comercio, el citado guardacostas varó también y sin embargo el accidente no fué investigado. Se alega también que son varias las ocasiones en que guardacostas de la oficina de comercio han sufrido accidentes parecidos, entre ellos, según se informa, el "Apo", que fué yate del gobernador general, el "Banahaw", el "Corregidor" y otros anteriores barcos de la citada oficina de Comercio.

Cuando fué preguntado sobre el particular, esta mañana, el Sr. Aldanese declaró que él no sabe positivamente si en realidad han ocurrido estos alegados accidentes a los barcos de la oficina de Comercio pero que si han ocurrido y no han sido investigados esto se debe a que la citada dependencia gubernamental no ha notificado los mismos a la oficina de Aduanas, contrario a su deber.

Según el administrador Aldanese, todos los barcos que navegan en aguas filipinas, sean de propiedad del gobierno o de compañías o casas particulares están sujetos a la investigación de Aduanas y cualquier caso de accidente, sea serio o leve debe ser reportado inmediatamente a la Aduana para ser investigado.

(Continúa en la página 2)

UN GIGANTESCO CANAL CONTRA INUNDACIONES

Muros de contención para proteger los distritos de Sta. Ana y Pandacan

Un gigantesco canal de desague desde un punto del río Pasig, en el barrio de Punta, Sta. Ana, a través del río de San Juan, Rizal, es el único medio para impedir grandes inundaciones en Pandacan y Sta. Ana, en tiempos de lluvias, dice el director A. D. Williams, de la oficina de obras públicas, en una comunicación al alcalde Earnshaw.

Con el fin de que las corrientes del rio en dentro en las partes del río que colindan con casas de propiedad, particular, el municipio debe gastar por los muros de con-Según el ingeniero de la ciudad para este fin la ciudad necesita un fondo de P35,000 por lo menos. Con este suma de dinero cree que los terrenos de la ciudad se podrían proteger contra los destrozos del rio.

Una peticion de vecinos del barrio de Punta Para la construcción

(Continúa en la página 2)

La Mision Mixta Fotografiada A Bordo del "Conte Verde"

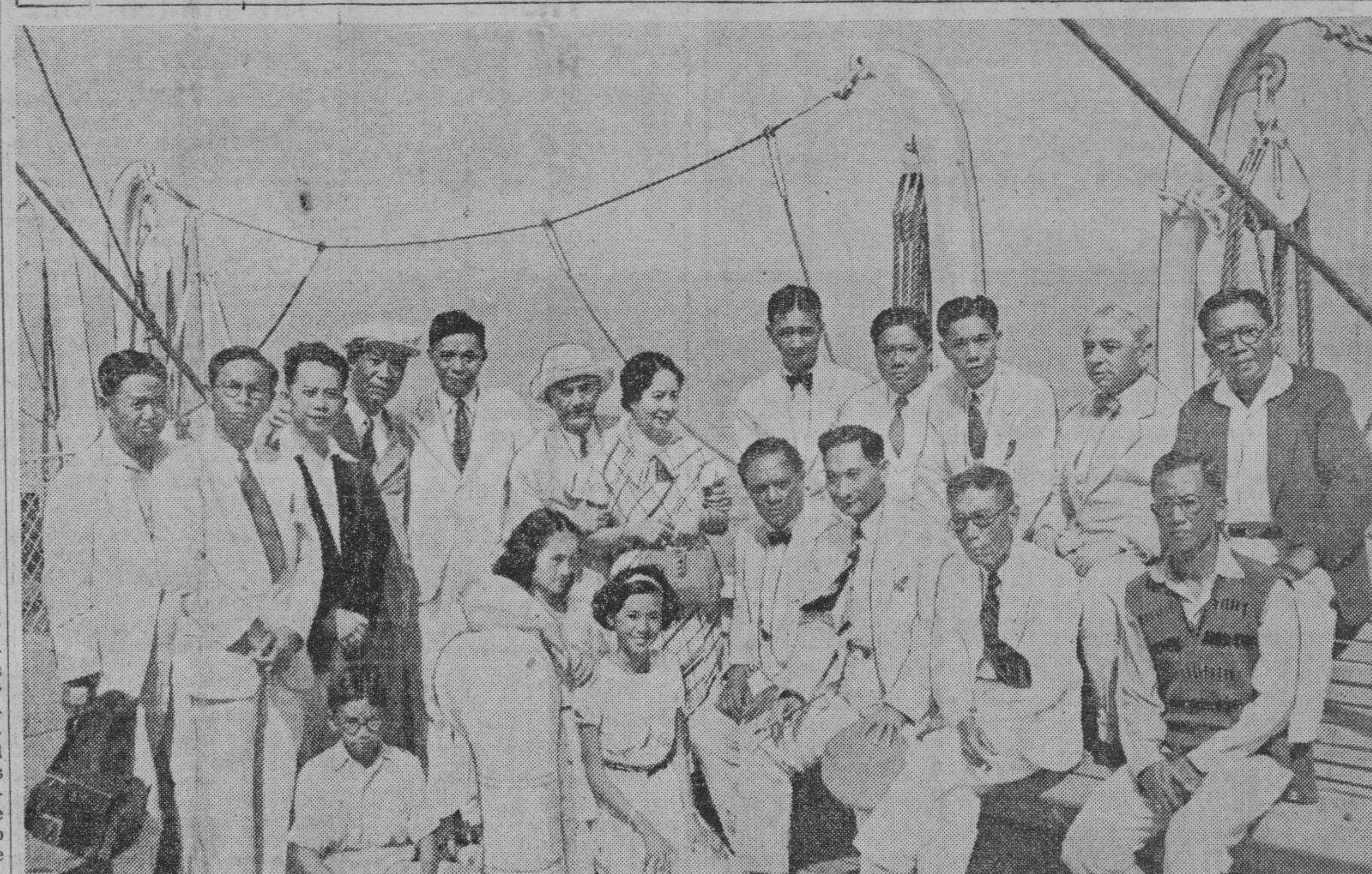

A varios dias de viaje de Filipinas, la mision mixta encabezada por el presidente Manuel L. Quezon y los otros pasajeros filipinos a bordo del barco italiano olvidan por un momento sus atenciones sociales en el barco para reunirse para esta fotografia. De izquierda a derecha son: M. Arellano, F. Jose, C. P. Romulo, senador J. Nolasco, senador J. Veloso, presidente M. L. Quezon, la señora de Quezon, el representante F. Varona, G. Cabrera, U. Zafra, J. Rosenthal, Dr. J. Fajardo. Sentados, Tony Sison, Aurora Quezon, Nori Sison, speaker Paredes, gobernador Formoso, Amando Avanceña, Dr. A. G. Sison. No aparecen en la fotografia el Dr. C. Boncan, Dra. Carmen de Santos, Sra. Angela Vda. de Santos, Lilia y Concha Lopez, Miss Gavina Asuncion y Dra. M. Matias que completan la lista de pasajeros filipinos de Manila a bordo del "Conte Verde".

Ultima Hora

Jovenes extremistas reemplazados con hombres más maduros.-Exhumación del cadaver de una filipina sepultada viva

(De la "Associated Press")

Bangkok, 2 de abril.—El primer cambio radical en el gobierno de Siam desde que con el golpe de estado del año pasado dejó de ser el único gobierno de monarquía absoluta en el mundo para ser un gobierno democrático ocurrió hoy pacíficamente y sin derramamiento de sangre cuando los jóvenes idealistas que encabezaron el golpe de estado el año pasado y cuyas tendencias eran más bien hacia las fuerzas de los extremistas de la izquierda fueron sustituidos hoy por hombres más viejos considerados como liberales pero no socialistas comunistas.

De conformidad con un decreto real, el nuevo concejo de estado ha sido organizado encabezado por Phya Manopakarana y otros ministros del viejo gabinete cuyas tendencias son conservadoras.

La crísis surgió cuando Pradit presentó un plan de economía que los elementos conservadores más antiguos consideraban como un arreglo intermedio entre la democracia y el comunismo.

Sepultada viva

Martinez, California, 2 de abril.—El cadaver de una mujer filipina que segun las autoridades fue enterrada viva por los miembros de una sociedad secreta fue exhumado hoy de su tumba a cuarenta millas de aqui

Leon Kantinello de cuarenta años, supuesto jefe de la sociedad y una media docena de filipinos entre hombres y mujeres fueron arrestados para fines de investigacion.

Los oficiales de la policia declararon que habian conseguido confesiones de los arrestados identificando a la muerta como Mrs. Celine Navarro de veintiseis años de edad que fue empujada hacia su sepultura previamente preparada en la noche del 19 de noviembre pasado despues de haber sido acusada de infidelidad a su marido enfermo.

OTRO AVANCE DE JAPONESES

Resurge el temor de que ocupen mayor territorio al sur de la muralla

(De la "Associated Press")

Tientsin, 2 de abril.—La ocupación japonesa de Shimanchai, a diez millas del sur de la Gran Muralla, y al noroeste de Shanhaikwan, el sábado por la mañana, ha resultado en renovados temores de que esta acción sea un mero preludio de la ocupación por los japoneses de una área mayor al sur de la Gran Muralla.

Despachos japoneses atribuyen al comandante de las tropas japonesas destinadas en Hsimenchai, la declaración de que si los chinos continúan resistiendo, la lucha continuará y los japoneses no envainarán su espada hasta que toda resistencia sea arrollada.

Si las hostilidades continúan a lo largo del extremo oriental de la gran

(Continúa en la página 2)

EXALTACION POR EL BOICOTEO EN ALEMANIA

(De la "Associated Press")

Berlin, 2 de abril.—En medio de gran exaltación pero virtualmente sin ningún desorden, un boicoteo de un día contra los medios de ganarse la vida que tienen los judios fué llevado a cabo en toda Alemania hoy bajo la dirección del partido nacional socialista de Adolf Hitler y se han reiterado amenazas de que podría reanudarse el miércoles.

Varias multitudes se aglomeraron frente a los establecimientos perte-

(Continúa en la página 8)

DATUS HERIDOS EN AUTO VOLCADO

Cuatro datus quedaron heridos, uno de gravedad, y otras personas sufrieron tambien lesiones, en Dansalan, Lanao, el 14 de marzo, cuando un truck de pasajeros con las señas de TPU 4080 volcó en una curva por culpa del chofer, según un informe por correo, atrasado, recibido este dia en la oficina central de la constabularia.

El camion, según el informe, llevava 16 personas y volcó cuando el chofer trató de cruzar una curva a gran velocidad.

Entre los heridos habia un americano llamado Frank Morrison de Momugan, y Mrs. Crofield, tambien de dicha localidad.

Los datus heridos responden a los nombres de Lingas, de Ganasi, Pampra, de Tugaya, Maguromba, de Wato y Tomanong de Tugaya. El datu Lingas es el que recibió graves heridas.

Enmiendas A Reglamentos Del Partido Trae Paredes

Reformas sancionadas por Quezon afectan al comite ejecutivo y al comite provincial

Con la llegada del speaker protempore Paredes que se trajo con la aprobación y visto bueno del presidente Quezon el proyecto de enmienda a los reglamentos del Partido Nacionalista Consolidado, dirigentes del mismo han acordado celebrar un miting-publico, en Camiling, Tarlac, hacia el 9 del actual definiendo asi a la invitación conjunta de los miembros de los partidos nacionalistas y democratas de la localidad.

Comentándolo, el Speaker pro-tempore Paredes dijo al representante Vera, en tono amistoso y hasta humorístico, algo parecido a lo siguiente: "No quiero considerar lo como una provocación; pero creo que la formación de una Liga de Defensores del Bill Hawes-Cutting constituye una invitación y el miting en Camiling y las que en lo sucesivo se celebren en otras partes vendran a ser un acto de honrar dicha invitación.

A Camiling irán dos senadores y dos representantes, ademas del representante Diokno. El acuerdo de aceptar la invitación se adoptó esta mañana en una reunión asistida,

(Continúa en la página 2)

VISITA TRAGICA DE SISON EN PANGASINAN

Un hijo del auditor Tuason víctima de una colisión

De su reciente y breve estancia en Pangasinan, por imperativos sociales, el secretario Sison, del Interior y Trabajo, se trae una nota de matiz tragico. En la misma noche del sabado ultimo, en que el nuevo Auditor de Pangasinan, Sr. Tuason, era agasajado socialmente por la provincia, su hijo, un estudiante de medicina y la esposa del mismo eran victimas de un violento accidente automovilistico.

Los jovenes esposos Tuason salieron de Manila con objeto de ver a su padre en Lingayen, embarcados en un auto camion de pasajeros. Al llegar a la altura de una curva del camino entre Bamhan y Capas, el vehiculo volcó quedandose bajo el mismo el joven Tuason y su señora, aquel con una de las extremidades inferiores fracturadas y esta con heridas y contusiones en varias partes del cuerpo. Resultado: el matrimonio, en vez de visitar a su

(Continúa en la página 2)

REUNION DEL GABINETE EN BAGUIO DESPUES DEL 15

Hacia mediados del mes en curso, o sea, inmediatamente despues de la semana santa, probablemente tenga lugar en Baguio una sesion de los miembros del gabinete para tratar de algunos asuntos que urgen ser despachados, de acuerdo con los informes obtenidos esta mañana.

En la ultima sesion de los miembros del gabinete celebrada en esta capital la semana pasada antes de la marcha del gobernador interino Holliday para la ciudad veraniega, ya ha habido un acuerdo de convocar a sesion al gabinete en la ciudad montañosa para despues de la semana santa. Se ha querido fijar la sesion para esta fecha indicada con el objeto de permitir que el gobernador interino Holliday pueda reponerse totalmente de la enfermedad que le tuvo recluido en el hospital por varios dias.

DIEZ CAUSAS SOBRESEIDAS

Algunas de ellas pendientes de vista desde 1925

Como secuela de la reciente inspeccion hecha en la escribania del juzgado de Primera Instancia de esta capital de un representante del departamento de justicia en que se encontro que habia varias causas criminales pendientes de vista desde hace años, el fiscal interino de la ciudad Sr. Rodas ha presentado esta mañana varias mociones de sobreseimiento para estas causas atrasadas por no haberse encontrado hasta ahora el paradero de los acusados. La mocion de sobreseimiento es sin perjuicio de presentar nuevas querellas tan

(Continúa en la página 2)

REIN ESPERA EN SIAM UN TIEMPO PROPICIO

Un cablegrama recibido en el consulado frances y transmitido al consulado español da cuenta que Fernando Rein y Loring, aviador español que esta completando un vuelo de Madrid a Manila por la segunda vez, aterrizo sin novedad en Lakhone, Siam. Rein, segun la

(Continúa en la página 2)

Dos Marinos Franceses Llegan en Un Junco Chino

El junco "Fou Po" manejado por dos jovenes franceses que se halla surto en la bahia. Los dos navegantes (en el medallon) son el capitan Eric de Bisschop y Joseph Tatibouet. Esperan circumnavegar el mundo con esta fragil embarcacion.

De apariencia pintoresca, recia arboladura y sólido casco, un junco chino con todas sus velas desplegadas fondeó ayer en la bahia de Manila, atrayendo la mirada de los curiosos y de las autoridades del puerto.

(Continúa en la página 2)

PAREDES HABLA DE SU VIAJE A SINGAPORE

No cree que haya motivos de escision; la Liga de Aquino, desafortunada

Que la reducción de personal en la Legislatura tendra lugar el 16 del actual; que si el presidente Quezon no sufre, durante la travesía, molestias anexas al viaje e importunidades de entretenimientos a bordo, llegara fuerte y muy bien de salud a Europa; que el representante Varona ha continuado el viaje, no como miembro de la Misión Mixta, sino como delegado comercial en Europa; que no hay motivos para una escisión; tales son las impresiones que se trae el speaker protempore Paredes.

Una entrevista

Llego ayer a Manila, procedente de Hongkong y resume sus impresiones en la siguiente información —entrevista:

—¿Cual fué el objeto de su ida a Singapur?

—Me fuí a Singapur para tomar una vacación, visitar la ciudad y aprovechar la oportunidad de viajar con el Presidente para continuar cambiando impresiones con él acerca de asuntos que afectan a la Legislatura.

—¿Trae usted instrucciones del Presidente?

—Ninguna. He preferido ver al Presidente descansar de su fatigosa jornada de despedida y procuré evitar tratar con él, lo más que he podido, de asuntos públicos.

El caso de Varona

—¿Qué hay del Representante Varona? ¿Es verdad que se le echó de la Misión?

—El Representante Varona, como Vd. ya sabe, iba a America en virtud de la resolucion que en un caucus de la Cámara se adoptó, en que se le comisionaba a ir con el Presidente Quezon a los Estados Unidos, "para cooperar con este en su campaña contra la Ley Hare-Hawes-Cutting." Como todos los demás miembros de la comitiva del Presidente, el Representante Varona debería ir a costa propia, pues la Legislatura que es la única que puede autorizar el desembolso de fondos para la Misión, no se ha reunido en sesión desde el mencionado caucus. Durante el viaje a Singapur convine con el Representante Varona que en vez de continuar co-

(Continúa en la página 2)

118 PERSONAS VUELAN A BAGUIO EN 20 DIAS

El Stimson y el Bellanca partiran a la vez para Baguio mañana

Doscientas trece personas fueron transportadas por aire a diferentes puntos de Filipinas por los aviones de pasaje de la Philippine Aerial Taxi durante los ultimos 20 dias.

De las 213, unos 118 fueron conducidas a, o traidas de Baguio mientras que el resto a otros puntos de Filipinas, segun informes obtenidos de las oficinas de la Patco.

El "Bellanca" que hace los viajes regulares a Baguio partio a las 6:30 a. m. llevando a su bordo al Rev. P. Hanon, y a W. M. Swain, volvió a las 10:30 a. m. con Mrs. Nasch y Miss E. Cotterman, Joe McMicking Jr., Mr. Duggledy y el Dr. M. M. Tuason.

Mañana, en vista del gran numero de pasajeros que volaran a Baguio ademas del "Bellanca" tambien hara un viaje el Stinson de la Iloilo-Negros Air Company llevando a su bordo entre otros a Mrs. A. S. Wells, tres miembros de la conocida familia Zobel, al obispo Finnemann y Mrs. I. Beck y a Mr. C. de Witt.

EL PLAN DE UNA MARINA MAYOR DE E.U. ADELANTA

(De la "Associated Press")

Washington, 1.o de abril.—Los proponentes de una marina mayor, iniciaron una campaña este día por la inclusión de un programa de construcción de barcos que envuelve la suma de $200,000,000, en el plan de empleo de la administración, y aunque, no hay confirmación oficial, altos funcionarios de la marina esperan que la idea será aprobada por el presidente Roosevelt.

(Continúa en la página 8)

El Distrito De Aguas Amortiza Sus Bonos Por Valor De P414,000

El gerente Paul Mack, del distrito metropolitano de aguas, firmó el sabado ultimo el cheque de P414,000, a favor de la tesoreria insular, para amortizar los bonos y los intereses emitidos, segun se llegó a saber esta mañana en la oficina del metropolitano de aguas.

M.E.C.D. 2016

ROOSEVELT REDUCE PAGOS A VETERANOS

Hace una economía de $400,-000,000 con otra medida drástica

(De la "Associated Press")

Washington, 1.o de abril.—Algunos días después de que ordenara una reducción de quince por ciento en los salarios de todos los empleados federales, el presidente Roosevelt disminuyó en $400.000,000 la compensación pagada a los veteranos de la guerra mundial.

Se valió de la facultad conferida a él por el congreso en la ley de economía aprobada el 20 de marzo, que concede al presidente poderes casi dictatoriales para un esfuerzo de equilibrar el presupuesto federal. Los nuevos tipos de compensación para los veteranos serán efectivos el 1.o de julio, comienzo del nuevo año fiscal.

El cálculo de que los nuevos tipos de compensación significará un ahorro de aproximadamente $400,-000.000, casi la mitad del billón de dollars pagados al año para tal fin recientemente, fué hecho por Lewis Douglas, nuevo director del presupuesto, y por el general brigadier Frank T. Hines, jefe de la administración de los veteranos.

Autor De Peliculas..

(Continuación de la página 1)

como periodista en 1904, trabajando en la seccion deportiva del "Los Angeles Examiner". Mas tarde fue editor de la seccion hasta el 1916 cuando se paso a Hollywood. En su vida periodistica, se distinguio por su repotaje en las peleas de campeonato mundial en Estados Unidos. Fue el que cubrio la pelea de campeonato entre Dempsey y Williard en Ohio hace unos diez años.

Llego en el mismo barco, Mr. Paul Bordwell, gerente auxiliar de las sucursales de la Dollar Lines en el Oriente. Estara en Manila dos semanas para inspeccionar la sucussal en la ciudad de su empresa naviera.

Otro prominente pasajero a bordo del barco es Mr. Charles Deland, que en los ultimos diez años ha estado trabajando en el "Boston Post" como miembro del departamento de diseño. Le acompaña su esposa.

Muchos conocidos manilenses estuvieron en el pantalan para dar el pesame a la viuda del difunto A. T. Hasim, que llegó esta mañana trayendo el cadaver de su difunto esposo, el comerciante prestigioso Sr. A. T. Hasim, que murió el 6 de marzo en Rimersburg, Pensilvania.

Ademas de la viuda el difunto deja huerfanos a dos hijos, Leonard y Gilbert. El difunto tenia 55 años cuando fallecio.

Era oriundo de Libanon, Siria y durante la guerra mundial fue consul de Turquia en Filipinas.

Dos Marinos...

(Continuación de la página 1)

Era el "Fu-po II" tripulado por dos marinos franceses que bajo los auspicios de la asociación biográfica de Francia se hallan recorriendo el oriente para trazar un mapa del Pacifico y descubrir el paradero de una isla supuestamente perdida que debe hallarse en las inmediaciones de las islas Carolinas.

Los navegantes franceses, capitan Erie de Bisshop y Joseph Tatibouet, dicen que el junco fue adquirido a un costo de $3,000.00.

Saliendo de Emuy el sábado, 25 de marzo, los franceses vinieron directamente a Manila, habiéndose retrasado debido a una calma chica que encontraron a tres dias de su partida de China y que les tuvo detenidos por mas de cinco dias. También cuentan que antes de entrar en la bahía en el norte de Luzón encontraron otra calma que les dejó sin moverse durante cuarenta y ocho horas.

El itinerario trazado por los expedicionarios franceses es el siguiente: Emuy, Manila, Zamboanga, Salomon, Carolinas, Australia, Nueva Zelanda, Tahite, Islas Marquesas, canal de Panama y atravesando el Atlantico a Cannes, al sur de Francia.

Los franceses estan bien provistos de alimentos en conserva y de arroz para un viaje largo y estaran algunos dias en Manila antes de proseguir a Zamboanga.

El capitan De Bisshop que fue capitan del cuerpo de aviación de Francia durante la guerra mundial es tambien un pintor que dedica sus ratos de ocio en el barco pintando cuadros de inspiración oriental.

Una radio y muchos libros ayuda a los navegantes a pasar el tiempo que tienen libre durante el viaje aunque tienen muy pocas horas de asueto teniendo en cuenta que van turnando en el timon y mientras el uno maneja el barco el otro descansa.

Los programas de la Radio-Manila han sido de los que con mas claridad han podido interceptar según el capitan De Bisshop quien considera sus programas uno de los mejores, si no el mejor del oriente.

Los expedicionarios someteran su informe a la sociedad geografica de Francia.

El "Fou-Po II" enarbola dos banderas, una la francesa y la otra la budhista en rojo y negro que lleva pintada la figura de Budha en el centro y que ellos llevan enarbolada como una señal de buena suerte.

El junco es apenas de 12 toneladas comprado a un costo de $3,000 (dolares mejicanos) despues de que el "Fou-Po I" hubo naufragado cerca de Formosa y saqueado por los formosanos.

En la primera expedición tres rusos iban con ellos pero estos ya no quisieron acompañarles en la reanudación de su viaje en el "Fou-po II".

El "Fou-Po II" es de 12 toneladas, tiene una eslora de 44 pies de largo y 14 de ancho, y es exclusivamente un barco de vela sin ningun motor auxiliar.

Llevan un perro chino como mascota, y se llama "Shiao Ken."

Amenidades en un Viaje Monotono Por Las Ocurrencias Del Senador Veloso

El presidente del senado, Sr. Manuel L. Quezon, entreteniendose a bordo del "Conte Verde", en compañia de su hija Aurora Zenayda y de "Jake" Rosenthal.

(Servicio Informativo)
Exclusivo a La Vanguardia

A bordo del "Conte Verde," en camino a Singapur, 20 de marzo.—La vida a bordo de un barco, por cualquier periodo de tiempo, es cosa harto monótona, y en el "Conte Verde" no hubiera sido una excepción en lo que respecta a la misión mixta, a no haber sido por el senador Jose Veloso.

Fué realmente el speaker interino Paredes el que comenzó todo cuando al dia siguiente de la marcha de Manila, recordo a Veloso que algo debia hacerse y celebró una conferencia con el jefe mayordomo. Fué una comunión de espiritus idénticos pues al momento se estableció un entente entre el leyteño y el latino y como resultado se celebró el primer "Dia Filipino" jamás celebrado bajo la bandera italiana. Como quiera que la cuestion palpitante era la comida, el "artista" culinario del barco fué llamado y después de la consulta se preparo una comida filipina con el "adobo" y el "sinigang" como platos principales.

Ayer tarde Veloso electrificó a la misión recorriendo los camarotes y

(Continúa en la página 4)

El "Houston" Choca Con Un Cañonero Frances en China

(De la "Associated Press")

Shanghai, 1.o de abril.—El "U. S. S. Houston," capitana de la escuedra asiatica americana y el cañonero frances "Francis Garnier" chocaron en el estrecho rio Whangpoo esta tarde y ambos buques sufrieron daños pero ninguna persona resulto herida.

El "Houston" acababa de llegar de Hongkong y Manila para su crucero anual hacia el norte mientras el barco frances estaba levando anclas. El choque se registro cuando los dos buques trataron de dar la vuelta en el estrecho y atestado canal. La marea y el viento tambien contribuyeron a la colision.

El "Francis Garnier" tuvo un boquete en medio del casco y se vio obligado a suspender su marcha. La proa del "Houston" sufrio daños.

El "Houston" mandado por el capitan William Baggaley, trajo al contralmirante Montgomery M. Taylor, comandante de la escuadra asiatica, para su visita anual de verano a China. El buque-insignia que partio de Manila hace tres semanas, visito otros puertos filipinos y Hongkong antes de llegar aqui.

Los destructores, submarinos y auxiliares de la escuadra seguiran dentro de las semanas proximas y se dirigiran con el "Houston" a la vecindad de Chefoo para las maniobras anuales.

Visita Tragica..

(Continuación de la página 1)

padre se encuentra hoy en el hospital provincial de Tarlac.

El auditor Tuason, a consecuencia de un movimiento de auditores acordado ultimamente, habia sido asignado para Pangasinan en sustitucion del auditor Salud destinado a Nueva Ecija.

Anomalias En..

(Continuación de la página 1)

El capitán Ciriaco Carrillo, capitán del 'Arayat" ha sido esta mañana investigado por el comité de Aduanas, presidido por el capitán del Villar con el fin de depurar responsabilidades. Aunque no se ha notado nada anómalo en el "Arayat" ni se ha podido aun precisar si ha sufrido grandes desperfectos como resultado del embarrancamiento, el administrador Aldanese ha dispuesto que el mismo sea llevado al varadero para ser sometido a una minuciosa reparación.

Procedente de Macassar, Borneo, donde habia ido para conducir al exgobernador general Roosevelt y señora, llegó anoche a esta capital el guardacostas "Arayat" trayendo a bordo al comandante Mathew A. Ridgway, ayudante de campo del mencionado ex-ejecutivo de estas islas. El coronel Cary I. Crockett que también había ido a acompañar a los Roosevelt hasta Borneo, se quedó en Bali, Java, para algunos días más de estancia en dicho puerto.

Los Roosevelt estarán hasta este día, 3 de abril, en Bali desde donde irán a Batavia y de allí a Singapore para coger el "President Pierce" que les ha de llevar hasta Europa.

El comandante Ridgway posiblemente salga en breve de estas islas para asumir su nuevo destino en Washington según reciente orden del departamento de guerra.

Diez Causas...

(Continuación de la página 1)

pronto como los acusados en dichas causas sean arrestados por la policia.

Estas causas han estado pendientes de vista desde hace años, algunas de ellas desde 1925, sin haberse tomado ninguna accion sobre las mismas. El departamento de justicia ha dicho que con el objeto de dejar el calendario limpio, el procedimiento adecuado es pedir el sobreseimiento de estas causas en que se ignora el paradero de los acusados sin perjuicio de presentar nuevas querellas contra ellos para cuando sean arrestados.

Las mociones de sobreseimiento presentadas esta mañana por el fiscal Rodas ascienden a unas diez Los delitos alegados en las querellas varian en naturaleza, como robo, malversacion, infraccion de la ley del trafico, corrupcion de menores, estafa y otros.

Entre los varios acusados en estas causas no arrestados hasta ahora se incluyen a Martin Medina, acusado de estafa desde 1925; Maria de Cruz, Tomasa Caloma, Juan Mones, Silvestre Canlas, Pelagia Olarte, Tomas Pereiras, Kenechi y otros.

Paredes Habla...

(Continuación de la página 1)

mo miembro de la Misión, se quedase en Europa para hacer investigaciones por la Cámara de Representantes, acerca de las posibilidades comerciales de los puertos de Europa en sus relaciones con Filipinas, ya que la Cámara en una de sus sesiones últimas habia aprobado una resolución autorizandome a mi a nombrar de entre los Representantes que quieran costear sus propios gastos, a alguno o algunos que vayan a Europa con tal fin, pues bajo la misma resolución está ahora en los puertos de Oriente el comité presidido por el Representante Boncan. Ninguno habia que se prestase a ir a Europa y creimos que la oportunidad era buena para que uno de los acuerdos de la Cámara tuviese efectividad. La asignacion del Representante Varona como comité para investigar las posibilidades de Europa le ahorra también el gasto adicional que sufriría para llegar a América, a la vez que nos daba la oportunidad de dar cumplimiento a una de las resoluciones de la Cámara.

Ninguna instrucción sobre el partido

—¿Tiene usted instrucciones acerca de la organización del Partido o cualesquiera otra organización?

—Ninguna. Esas son cosas que pueden atenderlo muy bien los funcionarios ejecutivos del Partido y los miembros de la Legislatura que quieran tomar a su cargo el asunto, si lo creen necesario.

Nada de expulsiones ni "lista negra"

—¿Qué dice usted de las actividades del Senador Aquino?

—Era de esperar que el Senador Aquino defendiese la Ley Hare-Hawes-Cutting. El tiene derecho a su propia opinión, que yo respeto, aunque yo, personalmente, tengo mis propios puntos de vista, desgraciadamente para mi, opuestos a los suyos.

—Dicen que va a haber expulsiones en el partido y una lista negra, etc.

—No hay tal cosa. Tienen derecho los unos de opinar a fapor de la Ley Hare-Hawes-Cutting, como nosotros los tenemos para oponernos a ella. En la plataforma del Partido nada se dice acerca de esta ley. Cuando la plataforma se enmiende o el Partido tome acuerdos acerca de esta ley, sería el tiempo para que los que estén conformes con la plataforma o el acuerdo del Partido se queden con el y los que no lo están se separen del mismo.

No cree que habra escision

—¿Significa eso que usted cree que no va a haber "split" en el Partido?

—No veo por qué habrá de haberlo. En toda agrupacion no puede usted evitar que existan dos tendencias o grupos: los unos pueden dominar la situacion y los otros quedar en minoria, pero eso no significa necesariamente que los que no están conformes con la mayoría tienen que separarse del Partido si ellos, en lo fundamental o en otros particulares están conformes con los principios que sustenta el Partido.

Cree desafortunado lo de la "Liga"

—¿Qué vá el Partido a hacer en vista de la organización de la Liga Cívica que ha anunciado el Senador Aquino?

—No puedo hablar por el Partido. Personalmente creo que es muy desafortunado el que se haya empezado formando ligas con ciertos fines en esta materia, pues esto necesariamente obligará a los que no piensen lo mismo que los organizadores de esa liga, a organizarse a su vez para dar a conocer al país sus puntos de vista, porque no es justo que el país solamente conozca un lado de la cuestión. Hubiera yo deseado que todos los que quisiesen, expresen simplemente su opinión en público o en privado para ir dando al pueblo la oportunidad de decidir por sí, pero ya que se empezo a organizar una Liga en favor de la Ley Hare-Hawes-Cutting, me parece que los que estamos en contra no tendriamos remedio que seguir el ejemplo de formar nuestro propio centro de información a donde puedan acudir todos los que quieran informarse acerca de dicha ley.

No quiere "palabas" pero cita a debatistas

—¿Acepta usted la invitación para un debate público sobre la ley Hare-Hawes-Cutting?

—No he recibido ninguna intimación siquiera de que se me haya pedido la participación o la de cualquier otro de nuestros compañeros en la Cámara en un debate sobre esa ley. Mas de lo que han dicho los profesores Bocobo y Kalaw y los debatistas de Santo Tomás y del Gobierno, creo que poco ya queda por decir. Los debates politicos ante un pueblo heterogéneo ordinariamente no producen más efecto que el de un "palabas"; sin embargo, tenemos buenos debatistas en la Cámara, y para mencionar a algunos solamente, citaré a los representantes Delgado, Diokno, Farol, Zulueta, Festin, Oppus y otros más, y del Senado se puede decir otro tanto.

Otros pasajeros

Ademas del speaker Paredes, llegaron ayer otros pasajeros por el 'Empress of Russia', una buena cantidad de cargamento y centenares de sacos de correspondencia.

Mr. A. M. Nowell, un azucarero americano llego con su señora para una breve estancia antes de proseguir su viaje al rededor del mundo. Mr. Nowell esta retirado del comercio activo, aunque todavia tiene participacion en algunas empresas azucareras de Estados Unidos.

Es el gerente general de la Sugar Factories Company de Hawaii que es la empresa que vende los productos de la Hawaiian Sugar Planter's Association.

Mr. Nowell se siente muy optimista por el comercio azucarero aunque admite que ha habido un bajon en el volumen de las transacciones recientemente.

"Un poco malo, pero se ira afianzando" dijo Mr. Nowell.

Mr. Nowell ha estado 25 años en la industria azucarera y cuenta con considerables conocimientos de la situacion del azucar. No quiso comentar la cuestion azucarera de Filipinas, diciendo que no estaba al tanto del asunto.

Llego tambien Mr. Allan Ronton, un alto funcionario de la Hawaiian Gas Corporation. Como Mr. Nowell viene a pasar una breve temporada de vacaciones.

Dijo que los obreros filipinos son buenos trabajadores. Su empresa comercial emplea a muchos filipinos y esta satisfecha de su servicio. La razon porque vuelven muchos filipinos a Filipinas, segun el, es la escasez del trabajo en las plantaciones y no es ningun resultado de movimientos raciales ni tampoco por causa de la proxima independencia.

Mr. H. Reiss, comerciante aleman de Shanghai viene para hacer algunas transacciones con algunas empresas de Masila.

Otros pasajeros que llegaron a bordo del 'Empress of Russia":

L. Smith y Mrs. L. Smith; R. Williams, Miss A. R. Hagan, Miss E. B. Pahl, Miss E. Pahl, Chua Po, Sra. de S. Saschez, V. G. Ferriols, F. Gomez, Sra de P. O. Jaojoco, M. Jaojoco, C. Jaojoco, E. J. Jones, Mrs. Lee Chi, Mile Michel, L. B. Tillani, Yip Lee, Yu Yan Wo, Yam Zee.

UNA FAMULA HUYE CON ₱1,000 EN JOYAS

Con record en la policía, logra engañar a una familia en Paco

La Policía Secreta ha iniciado desde ayer la busqueda de la famula Catalina Vallero, alias Salud Vallero que consiguió llevarse alhajas avaluadas en P1,000 de la residencia de Dña Maxima Nicolas, de la calle Zamora, Paco, el sabado pasado, aprovechandose de la confianza que gozaba de aquella casa.

La Policía Secreta tambien se ha enterado de que esta famula tenia de por si la fama de ser una ladrona, pues en otras casas en donde estuvo sirviendo en Manila se han registrado robos.

Diciendo que tenia experiencia sobre los trabajos caseros, la famula se presentó en la casa de Dña. Maxima Nicolas hace poco. Fué admitida, pero apenas se ganaba la confianza de los dueños de la casa consiguió abrir el aparador donde estaban escondidas las alhajas, y llevarselas. Se sospecha que consiguió huir a provincias.

El ex gobernador Dantes triunfa en comicios especiales

El ex gobernador Francisco Dantes, de Zambales, afiliado al Partido Nacionalista, salió triunfante con una abrumadora mayoría en la elección especial para representante en dicha provincia, celebrada el sábado pasado, de acuerdo con un telegrama recibido del subsecretario Anonas del departamento de obras públicas y comunicaciones. El nuevo representante viene a ocupar el cargo dejado por el Sr. Anonas.

Los resultados completos son como sigue:

Dantes, 4,335; Adamos, 3,023; Estella, 2,521.

Dos Tiroteos En...

(Continuación de la página 1)

La versión del jefe malherido

El jefe de policía Roman C. Pirante, de Tanza, se encuentra hoy en estado bastante grave en el Hospital General. Los medicos no han conseguido hasta la una de esta tarde extraer la bala que se alojó en su pecho, si bien en un examen por rayos X se ha conseguido encontrar el sitio en donde se alojo la bala. La extracción de la bala se ha señalado para mañana.

En una corta entrevista con el jefe de policía Pirante, este relató, aunque con alguna dificultad, lo ocurrido. Dijo que efectivamente habia recomendado al concejo municipal la separación de Domingo Lapaz, porque sinceramente cree que es el que debe dejar el puesto por economía, por ser el que menos ha mostrado eficiencia en el servicio.

Ayer tarde, a eso de las 12, el policía Domingo Lapaz era el que estaba de guardia en el municipio. El jefe Pirante estaba sentado en su silla giratoria ante su mesa y cerca de él tenía al policía Vicencio Sosa, cuando Lapaz se acercó sin mostrar ninguna predisposición de agredirle y habló con el jefe. El jefe todavía le ofreció un cigarrillo que Lapaz acepto. Despues de encender el cigarrillo Lapaz, según el jefe Pirante, él inclinó la cabeza sobre su mano izquierda para cerrar los ojos, y en esto Lapaz sin darle tiempo arrancó su revolver del cinto y disparo casi a boca de jarro contra el. Despues de disparar el primer tiro, según el jefe Pirante, el policía Lapaz gritó en tagalog: "Ano, lalaban ka pa ba?" a lo que Pirante contestó que si, y acto seguido se levanto, arrancando su revolver, sonaron otros dos tiros que no dieron en el blanco.

Lapaz al ver a su jefe decidido a ofrecer resistencia se echó a correr y así que el jefe disparo dos tiros con su revolver, no para matar a Lapaz que ya habia huido sino para llamar a los otros policías. Comenzo una persecución que terminó en la casa del tesorero Sugatan en donde Lapaz subió cerrando tras si las puertas y las ventanas de la casa, diciendo que el valiente que quería prenderle, que se acercara, pues recibiría de él un tiro.

La Constabularia de Cavite ya está para terminar la investigación de este caso. Lapaz se halla arrestado para ser querellado por asesinato frustrado. El Teniente Paz, de la Constabularia de Cavite vino a Manila esta mañana expresamente para entrevistarse con el jefe Pirante y saber de este cuantas veces disparo su revolver. Segun el jefe Pirante su revolver se halla en poder de su cuñado que volvió a Tanza ayer.

El tiroteo en Tayabas

El encuentro entre dos facciones políticas de Padre Burgos, Tayabas, ocurrió a las 9 de la noche del viernes pasado, 31 de marzo. Un individuo murió y cuatro resultaron heridos. El encuentro se trabó entre el jefe de policía de Padre Burgos, Dominador Seneris, y dos de sus policías, por una parte, y el ex-presidente municipal Domingo Santos, que encabeza otra facción.

El jefe Seneris, y dos policías ya se hallan arrestados para ser querellados por asesinato a instancias de la Constabularia. El muerto ha sido Vito de Guia, que aspiraba ser jefe de policía, y uno de los heridos ha sido el ex-presidente Dominador Santos. Los heridos se hallan recluídos en el Hospital Provincial de Lucena, Tayabas en grave estado.

El tiroteo vino a ser el resultado de una larga enemistad causada por la política entre las dos facciones encabezadas por el ex-presidente Domingo Santos y el actual Sr. Cruz. Antes de las elecciones de 1931, según se ha sabido, las dos facciones acordaron unirse ante el ex-gobernador León Guinto, hoy sub-secretario del interior y trabajo.

Con todo, cuando la proposición se presentó ante los seguidores de cada facción, rehusaron y cuando llegaron las elecciones cada facción trató de sostener a su candidato resultando en una lucha política muy enconada. El actual Presidente Sr. Cruz resultó elegido derrotando al ex-presidente Domingo Santos. Apenas subió el presidente Cruz al poder, nombró a su cuñado Dominador Seneris jefe de policía, pero se presentaron contra él ante la oficina del Gobernador Provincial una serie de acusaciones que causaron su suspensión por tres veces. El jefe de policía Seneris también fué suspendido varias veces pero consiguió volver a ocupar su cargo recientemente. Durante la suspensión del jefe de policía Seneris, el ex-presidente Santos, trató de colocar en el puesto de este, como jefe de policía, al occiso Vito de Guía.

En la tarde del viernes pasado, Santos dijo a Vito de Guía que estaba por conseguir, ya que los cargos contra el jefe Seneris seguian aun en pié, que De Guía fuera designado jefe de policía del pueblo. Agregó que había recibido informes favorables para ellos de la oficina del sub-secretario del interior Sr. Guinto. Para celebrar la buena noticia se preparó una comida en la casa de Guía, en donde él vino corrió con abundancia.

Agotado el vino en la casa, todos los que participaron en la celebración bajaron para buscarlo en una tienda y se encontraron con el jefe de policía Seneris y dos de sus subordinados. De acuerdo con la investigación de la Constabularia, Seneris y sus agentes, abrieron fuego contra el expresidente Santos, De Guia y sus compañeros después de una corta discusión.

Vito de Guía, el candidato para jefe de policía, cayó muerto, con el pecho atravesado por una bala de revolver; el expresidente Santos y tres compañeros suyos resultaron heridos.

Padre Burgos, Tayabas, 1.o de abril.—El jefe de policía Dominador Seneris de Basiao, de esta provincia, fué arrestado por la Constabularia después de un tiroteo frente a la presidencia a las 9 de anoche, en que Vito de Guía, de Padre Burgos, murió, y resultó herido entre otros el expresidente Domingo Santos y tres más.

Los heridos que fueron conducidos al Hospital Provincial de Lucena, Tayabas, estaban mejorando según informes del Hospital hoy. Según se ha sabido de la Constabularia, se presentarán querellas contra los culpables en este encuentro.

El expresidente Santos salió para Basiao en compañía de algunos amigos, uno de estos el occiso Vito de Guía poco después de las 9 de anoche. Los que estaban con él eran Vito de Guía, Constancio Macatangay, Ricardo Santos, Ricardo Pureza, Fausto Paulo y Agripino Gunda.

En su camino para Basiao fueron detenidos por el jefe de policía Seneris que iba con algunos de sus policías y demandó explicaciones de Santos. Este trató de explicarse, pero apenas terminaba de hablar, Seneris abrió fuego contra él y sus policías siguieron su ejemplo matando instantáneamente a De Guía e hiriendo a Santos y tres compañeros suyos. El expresidente Santos fué recogido en estado inconsciente con heridas en ambos brazos y en la cabeza. Los otros heridos fueron Ricardo Pureza, Fausto Paulo y otro más.

En la oficina central de la Constabularia se han recibido más informes del suceso, dando cuenta de que el occiso Vito de Guía recibió un tiro en el abdomen, mientras que uno de los tres heridos. El Sr. Ricardo Pureza no tuvo participación en el tiroteo pero una bala perdida le destrozó una pierna, mientras se paseaba a la hora del suceso juntamente con su señora.

EL PAPA DA COMIENZO AL AÑO SANTO EN ROMA

Altos dignatarios eclesiasticos y laicos en la ceremonia inaugural

(De la "Associated Press")

Ciudad del Vaticano, 2 de abril.—Con miles de visitantes, muchos procedentes de tierras distantes, aqui y en Roma, el Año Santo que marca el 19.o aniversario de la muerte de Jesucristo en la cruz, ha comenzado este dia.

Empuñando un martillo de oro, el Papa Pio abrió la santa puerta de San Pedro ayer, en presencia de autoridades eclesiasticas y civiles y de una gran multitud, en la primera ceremonia en relacion con el año.

El Papa convocó al mundo el mes pasado para observar una hora santa el dia 6 de abril con oracion expiatoria por el aniversario de la muerte de Cristo "para que todas las almas sean levantadas en union hacia Dios, induciendo asi la pacificacion de los pueblos y aliviando los males creados por la crisis."

El Papa dijo que esperaba que el mensaje seria especialmente eficaz en España, Mejico y Rusia donde hubo persecuciones contra la iglesia en años recientes.

Rein Espera En..

(Continuación de la página 1)

comuncacion esta aguardando a que mejore el tiempo y desaparezca la niebla para cruzar una cordillera que esta situada hacia la parte norte del camino que se ha trazado.

El mensaje viene de M. Pasquier, gobernador de la Indochina Francesa, a quien el consulado frances envio un cablegrama pidiendo informes de Rein. Hasta ahora el consulado español no ha anunciado ningun programa definitivo para la bienvenida a Rein. St proyecto darle una recepcion aerea en Tarlac desde donde sera escoltado hasta Manila. Rein aterrizara en el Grace Park y de alli se dirigira en automovil al Manila Hotel en donde residira durante su estancia en la Ciudad.

Asamblea De...

(Continuación de la página 1)

ga declaraciones importantes el general Aguinaldo con respecto a los últimos acontecimientos relacionados con la medida Hare-Hawes-Cutting como lo hizo en la asamblea provincial de Cavite celebrada recientemente en Kawit.

El general Aguinaldo y su señora fueron huéspedes de honor de un "lauriat party" dado el viernes por la noche por el magistrado Abad Santos y señora antes de su marcha a Baguio, en donde el magistrado con otros colegas suyos asistirá a las sesiones del tribunal supremo.

La fiesta se celebró en la residencia de los Abad Santos en San Juan Heights y entre otros asistieron el Sr. José P. Melencio y señora, y el juez Delfin Jaranilla y señora.

Un Gigantesco...

(Continuación de la página 1)

de muros de contención contra las corrientes del rió, se está considerado por la junta municipal. Hay el plan de consignar P35,000 para el trabajo, de acuerdo con el cálculo del ingeniero de la ciudad.

Enmiendas A...

(Continuación de la página 1)

entre otros, por el senador Quirino y los representantes Festin, Kapunan, Zulueta, Diokno y Domingo.

A propósito del representante Zulueta el Speaker pro-tempore Paredes tambien asumio que la designación del primero como interino "floor leader" es de caracter definitivo.

Los reglamentos del Partido Nacionalista Consolidado, según enmiendas sancionadas por el presidente Quezon con su visto bueno, traidas por el speaker pro-tempore Paredes afectan a la composición del comite ejecutivo y al Comite Provincial de Manila. Estos son:

Previa convocatoria, el Comité Ejecutivo del Partido se ha reunido en el despacho del Presidente del Senado en el Legislative Building bajo la presidencia del Hon. Manuel L. Quezon, estando presentes los caballeros que se mencionan en el margen. Actuó de Secretario provisional Apolinar Barbaza. Se abrió la sesion a las 11:30 a.m.

El Presidente dió cuenta del informe del Comité de Reglamento permanente nombrado en la sesión celebrada en el Club Carambola el 28 de Febrero de 1932.

Se leyeron las enmiendas que propone al Reglamento Provisional vigente, las cuales fueron objeto de animada discusión. No habiendo terminado la consideración de las enmiendas, se acordó continuar la sesión para el dia siguiente a las 9 de la mañana.

Se levantó la sesión a la 1:25 p.m.

Marzo 16, 1933

Reanudada la sesión del Comité Ejecutivo a la 1:25 a.m., se continuó considerando las enmiendas propuestas y después de alguna deliberación, se acordó finalmente la adopción de las siguientes resoluciones:

1. Se resuelve, Que los artículos 1, 4, 5, 7, 8, 9, 10, 13 y 19 sean enmendados de modo que se lean respectivamente como sigue:

"ART. 1. Quiénes son los miembros del Partido.—Son miembros del Partido los que lo son actualmente y los que, comulgando con los principios procedimientos del Partido, se adhieran formalmente al mismo."

"ART. 4. Convención municipal en cada municipio; quiénes la constituyen.—En cada municipio habrá una Convención Municipal que estará compuesta de cinco delegados por cada distrito de concejal (incluyendo el del vice-presidente), que serán elegidos en junta general por los afiliados al Partido residentes en el respectivo distrito. La Convención Municipal nomina a los candidatos municipales del Partido en las elecciones oficiales y elige al comité municipal del partido."

"ART. 5. Comité Municipal, miembros ex-officio.—Habrá también en cada municipio un Comité Municipal, compuesto de los siguientes dignatarios, que serán elegidos por la Convención Municipal: un presidente, un vicepresidente, un secretario, un tesorero, y tantos vocales como concejales electivos tiene el municipio (incluyendo el del vicepresidente).

"Los funcionarios municipales electivos que son miembros del partido, son miembros ex-officio del comité municipal."

"ART. 7. Convención provincial en cada provincia; quienes la constituyen.—En cada provincia habrá un Convención Provincial, que estará compuesta de los delegados de los municipios de la provincia. Cada municipio estará representado en la Convención Provincial por tantos delegados como funcionarios electivos y precintos electorales tiene, elegidos los primeros por el Comité Municipal y los segundos por los afiliados al partido residentes en los respectivos precintos electorales.

"ART. 8. Comité Provincial; miembros ex-officio.—En cada provincia habrá también un Comite Provincial, compuesto de los siguientes dignatarios, que serán elegidos por la Convención Provincial; un presidente; tantos vicepresidentes como distritos de representantes tenga la provincia, a un vicepresidente por cada distrito, nominado por los delegados residentes en el mismo; un secretario, un tesorero, y tantos vocales como municipios tenga la provincia, a un vocal por cada municipio, nominado por la delegacion del municipio correspondiente.

"Los funcionarios provinciales electivos que son miembros del partido son miembros 'ex-officio' del Comite Provincial."

"Art. 9. Comites de arrabal.—En cada arrabal o distrito de la ciudad de Manila habra un comite de arrabal que estara compuesto de un presidente, un vice-presidente, un secretario, un tesorero, un auditor y dos vocales por cada precinto que tenga, todos los cuales seran elegidos en junta general de los afiliados al Partido residentes en el arrabal, aunque los vocales seran nominados por los afiliados presentes en la junta pertenecientes a los respectivos precintos."

"Art. 10a. Convencion de la ciudad de Manila.—En la ciudad de Manila habrá una convencion de la ciudad para designar a los candidatos del Partido a los diferentes cargos publicos electivos por el electorado de la ciudad, y para elegir al comite de la ciudad de Manila del Partido.

"La convencion se compondrá de dos delegados por cada precinto electoral, que seran elegidos en junta general por los afiliados del precinto correspondiente cada vez que haya convocatoria para una convencion.

"Para la eleccion de los delegados de la convencion que ha de designar a los candidatos del partido en una eleccion general, el Comite de la ciudad señalará un dia de domingo, a las siete p. m., para la eleccion simultanea en toda la ciudad de los delegados de los precintos, que no será antes de los 120 dias ni despues de los 90 dias anteriores al dia de la eleccion. En el caso de una eleccion especial, la convocatoria para la eleccion de delegados fijará al propio tiempo el dia de la reunion de la convencion, y señalará para ambos casos las fechas mas tempranas que sean posibles.

"La junta de los afiliados del precinto para la eleccion de los delegados a la convencion estará presidida por uno de los vocales del precinto en el comite de arrabal, a menos que en el acto estuviese presente algun delegado del comite ejecutivo, o el presidente o vice-presidente del comite de la ciudad, o del comite de arrabal, en cuyos casos presidiran estos, en el orden expuesto.

"Art. 10b. Comite de la ciudad de Manila; miembros ex-officio.—En la ciudad de Manila habrá asimismo un comite ejecutivo, que se conocerá como el Comite de la Ciudad de Manila, que atenderá, administrará y representara los intereses del Partido en la ciudad.

"El comite se compondrá de los siguientes dignatarios elegidos por la convencion: un presidente; tantos vice-presidentes como distritos de Representantes tenga la ciudad, a un vice-presidente por cada distrito, nominados por los delegados residentes en el mismo; un secretario, un sub-secretario, un tesorero, un sub-tesorero, un auditor, y tantos vocales como arrabales o distritos municipales tiene la ciudad, a un vocal por cada arrabal.

"Los funcionarios municipales electivos de la ciudad de Manila que son miembros del partido se considerarán miembros ex-officio del comité de la ciudad de Manila.

"ART. 13a. Comite Nacional del Partido, sus miembros.—El Partido tendrá un Comite Nacional que se compondrá de los Senadores y Representantes afiñados al Partido. Los Gobernadores y miembros del Gabinete afiliados al partido serán miembros ex-officio del Comite Nacional.

"ART. 13b. Comite Ejecutivo.—A principio de cada Legislatura, los Senadores y Representantes miembros del Comite Nacional elegirán en votacion separada el Comite Ejecutivo del Partido, que estará compuesto de un presidente, un vice-presidente, un secretario y dos Senadores y dos Representantes como vocales. En caso de desacuerdo en la eleccion de cualquiera de los tres primeros cargos, se nombrará un comite de conferencia, compuesta de igual numero de Senadores y Representantes elegidos respectivamente de entre ellos, y el acuerdo de dicho comite de conferencia regira una vez que haya sido aprobado por los Senadores y Representantes del Comite Nacional en votacion separada.

"El Comite Ejecutivo nombrará el tesorero, Auditor y demás dignatarios y empleados que sean necesarios."

ART. 19. Epoca de elecciones de dignatarios.—Las elecciones trienales para la renovacion del mandato de los dignatarios provinciales y municipales del partido tendrán lugar en el primer semestre de 1933 y cada tres años en lo sucesivo. El presidente del Partido designará delegados para la supervision de las elecciones y para la reorganizacion de las convenciones y comites que lo requieren, y dichos delegados, cuando lo estimen necesario, determinarán la fecha y el lugar de dichas elecciones o reorganizaciones y resolverán cuantas cuestiones preliminares surjan, sujeto a lo que finalmente pueda resolver el presidente del partido o el comité ejecutivo en su caso."

2. Se resuelve, también, que hasta que hayan vuelto el presidente y vice-presidente del Partido, éste estará dirigido por un Comite Ejecutivo pro-tempore, compuesto de los siguientes señores: Presidente, Hon. José A. Clarin; Vice-Presidente, Hon. Quintin Paredes; Secretario, Hon. Felipe Buencamino; Vocales, Senadores Arranz, Vera y Avelino y Representantes Kapunan, Millar y Luna.

3. Se resuelve, finalmente que las otras enmiendas propuestas por el Comite de Reglamento permanente sean trasladadas al Comite Ejecutivo pro-tempore, para que sean informadas en la primera sesion del Comite Nacional que se celebre despues de la vuelta del Presidente y Vice-Presidnte del Partido.

A mocion, la sesion del Comite Ejecutivo se levantó a las 12:15 p. m.

(Fdo.) APOLINAR BARBAZA
Secretario Accidental

Visto Bueno.
(Fdo.) MANUEL L. QUEZON
Presidente

Otro Avance..

(Continuación de la página 1)

muralla se considera probable que los japoneses ocupen la región entre Shanhaikwan y Lanchow, en el banco sur del rio Lwan, a la mitad del camino a Tientsin.

Shanhaikwan, 1.o de abril.—Después de 7 horas de dura lucha, una fuerza combinada del Japón y de Manchukuo, ocupó el pueblo ferroviario de Shimenchai, a unos 15 kilómetros al oeste de aquí, a las 9:30 de esta mañana.

Ramales del ferrocarril que se extienden desde el norte de Chinwangtao convergen en este punto. Recientemente, los japoneses han encontrado que Shimenchai es un mal punto de concentración, pues los chinos hostilizaban continuamente las posiciones de los japoneses en la sección oriental de la Gran Muralla, y de ahí que decidieren expulsarles.

Lea LOS ANUNCIOS

PIEZAS—RODILLOS—HERRAMIENTAS
Limpieza y Aceitaje ₱2.50 | Carenación General ₱6.00
TYPEWRITER SERVICE COMPANY
1540 Azcarraga — Tel. 2-72-92

M.E.C.D. 2016

Por el FOMENTO de la Industria y Comercio FILIPINOS

Industriales de Manila Se Unen Con el Fin de Evitar Toda Ruinosa Competencia

Proyecto de estandarizar precios, siguiendo los pasos dados por industriales de Estados Unidos

Un movimiento para unir todos los factores del comercio y la industria en Estados Unidos y Filipinas, con el fin de evitar toda ruinosa competencia y establecer una base para la estandarización de los precios, se está ahora iniciando, según se ha indicado en los circulos comerciales.

Nada hay mas efectivo para el comercio y la industria en estos tiempos que una acción concertada de todos los comerciantes e industriales, según los informantes.

Habiendo fracasado calculos y predicciones de restablecimiento de la industria y el comercio en 1933, la cuestión ahora en orden es, según los que favorecen este movimiento, presentar un frente unido contra los efectos de la depresión.

Dos causas dieron lugar a que comerciantes y manufactureros convinieran en elevar en vez de rebajar los precios de los alimentos. la situación del mercado de valores y la promulgación de tarifas arancelarias proteccionistas y esto, según los informantes, dificulta más la situación.

Se cree que la acción concertada tomada por algunos importadores locales en relación con los pasos dados por manufactureros de Estados Unidos, dara lugar a una pronta realización de la estabilidad economica.

De Inalterado El Azucar Se Ha Cotizado A Un Punto Más Bajo

Nueva York, 1.o de abril.—El azucar para entregas futuras se cerró este dia de firme e inalterable a un punto mas bajo. Las ventas llegaron a 19,600 toneladas. Mayo 1.06, julio 1.10, septiembre 1.15, diciembre 1.18, enero 1.18 (compradores), marzo 1.21.

Nueva York, 1.o de abril.—El algodon para entregas futuras se cerró este dia de firme a 10 a 11 puntos mas alto. Mayo 6.34, julio 6.50, octubre 6.70, diciembre, 6.85, enero 6.91, marzo 7.04.

Nueva York, Abril 1.—Los precios de cierre este dia son:

Esterlina a demanda	342¼
Plata en barras	27¼
Azucar Centrifugado. (Vendedores)	3.00

(filipinas)

Algodon de entrega inmediata	6.40
Dinero a la vista	en blanco
Goma de entrega inmediata	2.95

Chicago, 1.o de abril.—Los precios de cierre este dia son: trigo de mayo, alto 54⅛; bajo 53⅝; de cierre 54¼; maiz, 30-3/8 (mayo); avena, 19-3/8 (mayo); manteca, 4.12 (mayo); cerdos de primera clase, 4.00 (marzo).

Londres, 1.o de abril.—La plata en barras se cotizó en 17-7/16.

San Francisco, 1.o de abril.—El aceite de coco se cotizó en 2¾.

Nueva York, 1.o de abril.—El azucar centrifugado se cotizó en 3.000 c. i. f. (cubano).

ACLARACION

En una información reciente sobre el Carnaval que se celebrará en Pampanga, quedaron omitidos los nombres de varias sociedades recreativas de la provincia que tomarán parte en los bailes del auditorium y a las cuales está dedicada una noche del Carnaval. Las sociedades omitidas son las llamadas "Aguman Masaya", de Arayat, Pampanga; "Vintas Fernandinas" e "Ing Barangay", de San Fernando, Pampanga; "Emalulumbawi", de Magalang, Pampanga, y "Batu-Batu", de Guagua, Pampanga.

NUEVO JEFE

(De la "Associated Press")

Washington, 31 de marzo.—El nombramiento de A. .V. Dalrymple, de California, como director federal de abstemia para suceder a Amos W. W. Woodcock, ha sido anunciado hoy por el fiscal general Homer S. Cummings.

Un baile del Carnaval será dedicado a todas las sociedades recreativas de la provincia de Pampanga hayan sido o no mencionados sus nombres o títulos en el primer boletin del Carnaval, según los organizadores.

PLAN DE LIMITAR LA PRODUCCION EN EL JAPON

La plata en China mejora por informes sobre un proyecto de alivio

La actividad reciente en el mercado del Japón ha creado optimismo, pero más tarde corrieron rumores de que el comercio de este año sería menor que el del año pasado, según los cables recibidos por el comisionado americano de comercio Mr. Harvey V. Rohrer durante estos últimos días.

También se anuncia que algunas industrias en el Japón están estudiando la manera de restringir la producción, especialmente en lo que respecta a la fabricación de tejidos.

El mercado de la plata de China se reforzó más debido a los informes propalados que una legislación americana se aprobaría para aliviar la situación del oro y la plata.

De los Estrechos Confederados Malayos se han recibido informes de que el comercio de aquel país, durante el período en que los bancos de los Estados Unidos se cerraron, estuvo quieto. El estaño aumentó un poco de precio pero la goma continuó incierta.

En Siam el comercio continua muy quieto, manteniéndose, sin embargo, el balance comercial favorable al país.

En Java el movimiento comercial volvió a reanudarse después del cierre temporal de los bancos en los Estados Unidos. Continuó, sin embargo, cierta actitud incierta y las transacciones se verificaban con mucha cautela.

ACUSADO POR LIBELO

Contra Sabas F. Abobo, dueño y editor de un semanario publicado en el municipio de Calbayog, Samar y que circula en Manila, se presento el sabado por el fiscal interino de la ciudad Rodas una querella por libelo a instancias del exgobernador Pedro R. Arteche de dicha provincia.

La querella obedece a la publicacion de una noticia en el indicado semanario que segun se alega, pone en ridiculo al ofendido.

KZRM
RADIO MANILA
50,000
WATTS

ERLANGER & GALINGER INC.
Programa de este dia
Lunes, Abril 3

6:30 a. m.—Ejercicios.
6:45 a. m.—Musica.
7:00 a. m.—Ejercicios (2.a seccion).
7:15 a. m.—Musica.
12:15 p. m.—Musica de almuerzo.
5:00 p. m.—Musica de Estudio.
6:10 p. m.—Informaciones en castellano.
6:30 p. m.—Informaciones en ingles.
7:00 p. m.—Concierto, por la banda de la Constabularia, bajo la direccion del director auxiliar Fajardo:
Marcha—'The Pathfinder of Manama' —Sousa
Overtura—'Poet and Peasant'—Suppe
'Hearts and Flowers'—Tobani
Tango Argentino—'Las Flores'—Hayes
Seleccion—'Lucia di Lammermoor'—Donizetti.
7:45 p. m.—Programa Studebaker:
'Underneath the Harlem Moon'
'Save a Rainy Day For Me'
'He's The Life of the Party'.
8:00 p. m.—Musica de Estudio.
8:15 p. m.—Programa de La Yebana—'La Yebana Night Owls'.
8:30 p. m.—'Chevrolet Jamboree'—Tonia Drew, Elizabeth Cotterman, Arthur Marks, Lorine Nash y Johnny Harris, y los KZRM Jamboreadors',—Presentacion de 'The Woman Hater,' bajo la direccion de Mr. Jhon Keates, con los siguientes actores de KZRM: Elizabeth Cotterman, Clyde Downs, Robert Easton, Larry Ytragines, Norman C. Smith, James Morgan, Benny Mills, Helen Wells y Donn Keats.

Martes, Abril 4

6:30 a. m.—Ejercicios.
6:45 a. m.—Musica.
7:00 a. m.—Ejercicios (2.a seccion).
7:15 a. m.—Musica.
12:15 p. m.—Musica de almuerzo.
5:00 p. m.—Musica para 'tea dance' por la orquesta del Dreamland Cabaret.
6:10 p. m.—Informaciones en castellano.
6:30 p. m.—Informaciones en ingles.
7:00 p. m.—'Dinner Music' por la orquesta del Bay View Hotel.
7:30 p. m.—Programa del Lyric Music —Johnny Harris, en el Piano Seiler.
7:45 p. m.—'Ford Service Program'—Hermanas Boswell.
8:00 p. m.—'Botica Boie Master Music Program.'
8:15 p. m.—Musica de Camara—Trio KZRM.
8:45 p. m.—Cotizaciones.
8:50 p. m.—Amian Musical Association.
9:20 p. m.—Musica de baile por la orquesta del Bay View Hotel.

MICROPHONE
KZEG
ERLANGER & GALINGER Inc.
Programa de este dia
Lunes, Abril 3

7:30 a. m.—Musica Popular.
8:30 a. m.—Media hora española.
9:00 a. m.—'Variedades' populares
9:30 a. m.—Periodo Clasico.
10:00 a. m.—Media hora filipina.
10:30 a. m.—Programa Popular.
11:30 a. m.—Album Victor de piezas maestras:
'Concierto No. 5 in E Fiat'—Beethoven —Para piano y Orquesta, por Wilhelm Bachaus y la Royal Albert Hall Orchestra.
1:15 p. m.—Melodias.
2:00 p. m.—Presentacion Popular.
2:30 p. m.—Programa de 'sello rojo.'
3:00 p. m.—Programa Español.
3:30 p. m.—Musica Filipina.
4:00 p. m.—Programa Popular.
4:45 p. m.—Programa de Lavadia & Co.
Martes, Abril 4
7:30 a. m.—Musica Popular.
8:30 a. m.—Programa Español.
9:30 a. m.—Programa de 'sello rojo.'
10:00 a. m.—Presentacion Popular.
10:30 a. m.—Hora Clasica.
11:30 a. m.—'Variedades' musicales
1:15 p. m.—Melodias.
2:00 p. m.—Potpourris.
2:30 p. m.—Programa Filipino
3:00 p. m.—Operas.

La Crisis Que Dio Lugar a la Moratoria Bancaria en Estados Unidos Ha Pasado

Continua, sin embargo, el retraimiento en las inversiones y solo se registran en estos días inversiones mineras

Por el corredor Francisco Reyes

SITUACION GENERAL—Como ya suponiamos, la crisis económica, en la Metropoli que fué causa de tener bancos cerrados por varios días ha pasado. Ahora sigue todo normalmente, aunque continua el retraimiento en las inversiones y solo se registran algunas mineras.

Banco de las Islas Filipinas—Vendedores a P80.00 con compradores a P75 y P78.

Peoples Bank and Trust Co.—Compradores a P60.00.

Hongkong & Shanghai Banking Corp.—Compradores H$1,705.00.

Union Insurance Society of Canton—Compradores H$537.00.

Ahorro Insular—De su memoria y balance del ejercicio 1932 tomamos los siguientes datos por considerarlos de interes para los capitalistas.

No puede negarse que la institucion de "Quo Warranto" contra dicha corporacion produjo alarma entre sus accionistas, que temerosos por sus capitales creyeron prudente retirar sus imposiciones.

La corporacion, ha hecha efectiva en el año 1932 la suma de P179,325.60 de los cuales P85,972.20 corresponde al pago de retiros y los P93,353.40 representan el importe del valor de cancelaciones de otras acciones.

Sus ganancias liquidas ascienden a P102,318.76 de las que P54,797.18 corresponden a dividendos fijos de las acciones liberadas y P47,521.58 a la cantidad por distribuir entre el valor de las acciones acumulativas, suma que representa un dividendo neto de 14%.

El Hogar Filipino—Hay a la venta un lote de las especiales en las condiciones usuales.

Botica Boie—Cambian de manos a P98.00 con compradores a P95.00.

San Miguel Brewery—Hay compradores a P124.00.

Central Azucarera de La Carlota —Cambian de manos a P120.00 con mas compradores a dicho precio.

Central Azucarera de Tarlac—Cambian de manos a P70.00 con mas compradores a dicho precio.

Acciones Mineras — Importantes ventas se han realizado de casi todos ellas.

Balatoc Mining Co.—Un importante lote ha cambiado de manos a P16.00 la accion con mas compradores a P15.60. El dia 31 del presente mes paga 40 centavos por accion en concepto de dividendo.

Benguet Consolidated Mining Co. —Han cambiado de manos a P8.50 con compradores a P8.50; el 31 del presente mes paga 50 centavos por accion en concepto de dividendo.

Ypo Mining Co.—Hay compradores a P1.60 y mas, la perspectiva de esta, corporacion es buena por haberse hecho cargo de su administracion la Benguet Consolidated Mining Company.

Itogon Mining Co.—Sigue la demanda a P2.50 por accion.

Baguio Gold Mining—Importantes lotes han cambiado de manos a P0.09½ y P0.09¾ por accion con mas compradores a dicho tipo.

Benguet Exploration—Han cambiado de manos a P0.12 con mas vendedores a dicho tipo.

Abaca—Se cotizan los grados F a P6.75 y J-2 a P3.75 contra P7.00 y P3.75 de nuestro ultimo numero.

Coprax—P3.40 y 4.60 el corriente y resecado los 100 kilos contra P4.20 y P4.80 respectivamente de nuestro ultimo numero.

Azucar—P6.90 mas firme el pico contra P6.60 de nuestro numero anterior.

Cambios—Peseta 86¼ y 86 por giro telegrafico y a la vista—Francos 12.55 Hongkong 46-9/16—Japon 44½—Dollars en España 11.85 pesetas—Libras en España 40.46—Libras en Nueva York $3.41 equivalente a P6.95 de nuestra moneda.

La Filosofia de Un Comerciante

Por William Feather

Los mayordomos y los jefes de servidores ordinariamente preguntan con afabilidad: "Esta bien todo?". Ordinariamente los huespedes contestan "Sí, gracias", aún cuando todo esté muy mal.

En cierta ocasión un hombre tomo la cena en el comedor de un ferrocarril. La temperatura estaba a noventa grados, el servicio atrasado en treinta minutos de la hora ordinaria y la comida estaba muy mal cocida. El hombre se resigno a las condiciones desagradables, pago su cuenta, dió propina al servidor, y estaba saliendo del coche cuando el mayordomo le pregunto, "ha estado bien todo?"

"No", gruñó el preguntado. "Este coche es demasiado caluroso, el servicio es muy lento y la comida muy mala".

El hombre continuo hablando y el mayordomo le siguió, discutiendo. Caminaron a lo largo de dos coches, y luego el hombre enojado dijo al mayordomo que le dejara en paz, amenazando con dar cuenta del incidente.

"Vd. tiene la culpa de todo esto!" exclamo. "Vd. pidió mi opinión y se la dí. Ahora dejeme solo".

Desde entonces, para evitar discusiones, este hombre dice a todo el mundo que todo va bien, pero desearia que los mayordomos dejen de pedir cumplidos.

Un cumplido dado sin ser solicitado agrada al que lo da y al que lo recibe, pero un cumplido que es extraido a la fuerza, irrita.

UN PROYECTO SOBRE CEMENTO ES COMBATIDO

Se contiende que no hay necesidad de camiones bien cubiertos

La cámara de comercio de las Islas Filipinas presentará su oposición a un proyecto de ordenanza de la ciudad que requiere que los camiones que transportan cemento, vayan bien cubiertos a fin de proteger al público contra el polvo que despiden.

La cámara de comercio dice que actualmente el cemento que se usa va en receptáculos bien cerrados, ya sea en barriles o en fundas de papel grueso, contrario a lo que ocurría anteriormente en que este producto iba mal empacado.

Además, sostendrá que toda restricción impuesta al cemento aumentaría los gastos de los comerciantes y productores de cemento de la localidad, que tienen que competir con los importadores de cemento extranjero.

La mencionada ordenanza se refiere a los camiones que acarrean cemento, arena fina y grava, pero la cámara de comercio de las Islas Filipinas, solo se opondrá en lo que respecta al cemento.

UNA SUCURSAL SE HA ABIERTO

Nuevo establecimiento abierto por L. R. Aguinaldo en Iloilo

El Sr. L. R. Aguinaldo, su señora y su hijo Heriberto, acaban de inaugurar oficialmente la sucursal de su empresa en Iloilo, en la nueva tienda en el edificio Dulalia, en la calle Iznart. Los preparativos para esta inauguración se comenzaron hace un mes y esta ocasión es indudablemente una de las mas trascendentales en la existencia de los intereses del Sr. Aguinaldo.

La nueva tienda ocupa dos terceras partes del edificio Dulalia que acaba de levantarse en el puerto visayo. La sucursal es una reproducción en pequeña escala de la casa central en Manila. Los escaparates, los estantes fueron construidos en los talleres de carpinteria de Manila y fueron enviados a Iloilo bajo la supervisión de un experto de la compañia.

Un aeroplano distribuyo hojas volantes dirigidas por el Sr. Aguinaldo al publico ilongo. La extension de las ventas con ocasión de las vacaciones hasta el 8 de abril, se debe en parte a esta inauguración en Iloilo.

Muchas existencias para la sucursal en Iloilo se han enviado hace algun tiempo, y se enviaran otras mas procedentes de Estados Unidos, que llegaron a Manila abordo del "Steel Traveler".

Una Notable Mejora en el Precio del Azucar Causa Aqui Una Buena Reaccion

El precio del aceite de coco y la copra también ha subido, creando una atmósfera de optimismo

Con el azucar, considerado como el barometro del comercio de exportación de Filipinas, mejorando de precio cada dia, y con el cese de las restricciones del credito en los bancos, se nota una favorable reacción en el comercio de las islas, en general, según se ha observado en estos dias.

El azucar va a la cabeza de los articulos cuyos precios han mejorado ultimamente, brindando un buen indicio a los comerciantes. La presente cotización del azucar es la mayor desde que el precio llegó a lo más bajo a fines de 1932.

Despues del azucar, el aceite de coco sigue en cuanto a su firme situación en el mercado. La mejora se ha notado despues de la moratoria bancaria decretada por el presidente de los Estados Unidos. Consecuentemente, el precio de la copra tambien ha mejorado un poco, resultando un aumento de unos 20 centimos por 100 kilos.

Se ha indicado en los circulos comerciales que una mejora de precios en Estados Unidos tiene necesariamente que repercutir en Filipinas, debido a las relaciones economicas que existen entre los dos paises.

Linea radiografica directa al Vaticano desde la Delegacion

Un potente aparato de radio se está actualmente instalando en la Delegacion Apostolica en el Dewey Boulevard y su inauguracion tendrá lugar esta semana.

El aparato que es de ondas cortas ha venido de Italia, de la empresa del mismo Marconi, el padre de la telegrafia sin hilos. En todas las delegaciones apostolicas del mundo se han instalado o se instalaran aparatos para la comunicacion directa con el Vaticano, el cual tiene una de las mejores estaciones del mundo habiendo dirigido todas las obras de la misma el mismo Marconi.

Aumenta El Número De Victimas De Los Tornados En E. U.

(De la "Associated Press")

Dallas, Tejas, 31 de marzo.—El numero conocido de victimas de los tornados que desfogaron en varios estados del sur durante las ultimas 24 horas llego a 68 hoy. Cientos de personas salieron heridas. Tejas y Alabama sufrieron los mayores estragos, segun los informes.

TIK-MIN SANTOS OCAMPO

LA FORMA MAS ACEPTABLE DE PREPARACIONES DE ACEITE DE HIGADO DE BACALAO

NUTRITIVO FORTALECIENTE Y RECONSTITUYENTE

Rico en Vitaminas A.B.C.D.

Para todas las Personas... Para Niños, Adultos y Viejos

SANTOS OCAMPO LABORATORIES

"El Sabor Que Induce Al Que Lo Prueba a Pedir Mas"

Distribuidores:

UNIVERSAL DRUG STORE

511-513 Ave. Rizal, Manila, I. F., P. O. Box 1615

FORMULA: Fresh Yolk of Egg 14.00; Tiki-Tiki Extract S. O. 40.00; Irradiated Cod Liver Oil 52.50; Menstruum, Aromatic q.s. ad. 150 c.c.

Producto Nativo

que se recomienda por si mismo... EL

GASANOL

Para uso de toda clase de automóviles y Camiones

SIGUE creciendo el número de los que PATROCINAN este famoso combustible— unase a ellos—

USE GASANOL

para patrocinar lo propio, porque GASANOL es producto de UNA INDUSTRIA NATIVA

Fabricado por

LA TONDEÑA, Inc.

Palanca Building, Barraca, esquina Urbiztondo.

Nuevo Local de Mabuhay Poultry

1619 Azcárraga frente del Mercado Arranque

MANTENEMOS un bien equipado DEPARTAMENTO DE SERVICIO para que el "Poultry" sea un verdadero negocio para Vd.

TENEMOS existencia de INCUBADORAS "MABUHAY", hechas en Manila; CALENTADORES, (Brooders), ALIMENTOS para todas las edades, etc.

Mabuhay Poultry & Supply, Co.

(EXPONENTES DE LA INDUSTRIA AVICOLA EN FILIPINAS)

1619 Azcárraga—Tel. 2-28-25—P. O. Box 2891, Manila.

SUCURSALES: Cebú, Iloilo, Laguna, Pampanga, Tarlac y Pangasinan.

FUMEN—

CIGARRILLOS

Alhambra

Hechos en el Pais

CON TABACO FILIPINO

Guarden las cajetillas vacias de

CHORRITOS ALHAMBRA--CORTOS ALHAMBRA

CAGAYANES--ENTRE LARGOS--BLUE RIBBON--LORO

El DIGEROL ROSEL

ES UN REMEDIO EFICAZ

para Dispepsias, Catarro Gastrico, Gases, Hinchazones y Acidez del Estomago, Flatulencias y otras enfermedades del mismo.

ROSEL LABORATORIES, Inc.

138 Gunao, Tel. 2-13-67, Manila

Cada tableta:—Carb. Cal. Precipitado—33-1/3%; Bicarb. Sosa—33-1/3%; Ben. Sosa—20%; Mag. Hid.—13-1/3%

9 Por Ciento

DE DIVIDENDO ANUAL sobre Acciones Liberadas de P200.00 cada una, PAGADERAS AL CONTADO al tiempo de suscribirlas.

Nuestros Prospectos contienen detalles sobre esto, asi como sobre DEPOSITOS y PRESTAMOS: pídanos una sopia

LA SALVACION

Sociedad Mutua de Construcción y Préstamos

21-23 Plaza Santa Cruz—Manila—Teléfono 2-11-17

PANFILO LACONICO, Presidente y Gerente. LEONCIO B. MONZON, Secretario.

COLIRIO DEL HOGAR

DEL DR. JOSE RIZAL

Remedio para los Ojos

Durante treinta años de prueba ha hecho curas maravillosas en las afecciones externas del ojo y de los parpados.

Cura el enrojecimiento, lacrimeo, ardor, escozor, opacidad, mancha blanca, y lastimaduras.

Entre los parpados, cura la inflamacion, trachoma (forma ligera), llagas y parpadeo.

LA FORMULA PRESCRITA POR EL HEROE: Zn. Sul. 0.200; Ex. Op., 0.025; Wat. 20.000; (Mor., 0.005; Alc., 1.2%). El testimonio esta en el prospecto en cada botella.

De venta en todas las Droguerias y Farmacias.

LABORATORIO ARRIOLA

San Juan, Rizal.

Para Convencerse

hay que verlo! Si, señor; hay que ver con que rápidez ha crecido el número de habitantes DE LA ARISTOCRACIA que hoy pueblan

NEW MANILA

Es que tanto los que se han decidido a formar sus hogares propios como los capitalistas que se dedican a HACER INVERSIONES SEGURAS se han convencido de las incomparables ventajas que ofrece dicha "SUBDIVISION ARISTOCRATICA."

JUAN YSMAEL & CO., INC.

Agentes Generales

348 Echague. Teléfonos: 2-21-54 y 2-23-40.

LA URBANA

(Sociedad Mutua de Construcción y Préstamos)

PATERNO BUILDING

Sta. Cruz Bridge & Helios

P. O. Box 138 MANILA Teléfono 2-18-55

EMITIMOS

acciones reintegrables con tres meses de aviso, al tipo fijo de

7% de interes anual

pagadero mensualmente en su proporción

PRESTAMOS HIPOTECARIOS

en plazos y condiciones los más favorables.

Pidanse Detalles y Prospectos

ENRIQUE CARRION, Presidente. E. VAZQUEZ-PRADA, Gerente.

Sras. Amas del Hogar:

Si quiere evitar males que provienen de alimentos insanos exija panes y otros comestibles "LA PATRIA" como MAMONES, ENSAIMADAS, BIZCOCHOS—DULCES SURTIDOS. PASTAS, etc.

Fabrica: 633 Legarda Tel 2-66-33 LA PATRIA Almacen: 635 Legasda Tel 2-69-80

M PAGLINAWAN, Propietario

SUCURSALES:

723 Tabora, Tel. 4-74-03—143 Villalobos, Tel. 2-63-91—140 Bustillos—1459 Sande, Tel. 4-72-88

COMIDAS LIMPIAS

sanas y nutritivas... Hé ahí las que debéis escoger para que podáis resistir contra los malos efectos de los cambios bruscos de la temperatura de estos días... Hé ahí las que buscan los que frecuentan el

PLAZA HOTEL

CIRIACO Z. CUENCO—*Prop. Gerente*

Plaza de Goiti Tel. 2-20-15

LOCION

B-A-E-N-O

ARAMBULO

Fortifica y restaura el cabello, quita las caspas, evita la caida del cabello y la calvicie.

MANERA DE USAR—Vease el prospecto.

SE SUPLICA A LOS MEDICOS PRESCRIBAN LOS ESPECIFICOS ARAMBULO.

BOTICA INSULAR

No. 1 Quesada—Box 976—Tel. 4-82-06

MANILA, I. F.

PRODUCTO FILIPINO.

M.E.C.D. 2016

LA VANGUARDIA

DIARIO FILIPINO INDEPENDIENTE

Consagrado a la defensa de los derechos e intereses del pueblo filipino.

EDITADO POR "TVT PUBLISHING CORPORATION"

PEDRO AUNARIO, Editor Asociado — FRANCISCO RODRIGUEZ, Director de Informaciones

MIEMBRO DE LA ASSOCIATED PRESS.

La "Associated Press," es la unica autorizada a reproducir despachos periodisticos acreditados o no a ella y publicados en este periodico. Tiene el mismo derecho sobre las noticias locales que aparecen en este periodico. Los derechos de reproduccion de despachos especiales tambien quedan reservados.

OFICINAS: Edificio TVT Calle Florentino Torres, Santa Cruz, Manila. Apartado de Correos No. 775.
Telefono: 2-11-84 con comunicacion con todos los departamentos.
Oficina en Nueva York 33 West 42nd Street, Tel. Pennsylvania 6-14-85.

(Registrado en la Oficina de Correos en Manila como correspondencia de segunda clase el 19 de Febrero de 1910)

PRECIOS DE SUSCRIPCION:

En Manila—al mes	₱ 1.50
En el extranjero—al año	$6.00
En Provincias:	
Al mes	1.50
Trimestre	4.50
Semestre	8.00
Un año	15.00
Sabatino—al año	5.00

(Pago Estrictamente por Adelantado)

NOTAS EDITORIALES

HOMBRE DE PRINCIPIOS

ESTAMOS acostumbrados a ver en politica que cuando un grupo numeroso bien organizado de hombres se queja de un partido que está en el poder, los del otro bando se aprovechan de esa situación para halagar a los descontentos y ganar sus votos. Franklin Delano Roosevelt, como caudillo del partido democrata desde que asumió el poder, está demostrando con hechos, y no con meras palabras, que en política no todo es oportunismo, ni carencia de principios. Sus recientes medidas recomendadas al Congreso, y aprobadas sin mucha demora por ambas Cámaras legislativas, disminuyendo en un 15 por ciento los salarios de todos los empleados federales, y reduciendo las compensaciones de los Veteranos de la guerra mundial en 400 millones de dollars, constituyen un brillante record de sus primeros actos de gobierno..

Esta enorme reducción de cerca de medio billón de pesos oro, merece un comentario especial.

Todo el mundo sabe que Roosevelt subió a la presidencia de la república por una abrumadora mayoría de votos que ningún Presidente demócrata obtuvo jamás. Su triunfo se debió, al decir de ciertos observadores, al amargo desengaño que sufrió el pueblo americano de la administración de Hoover, y al descontento de las masas sin trabajo. Este descontento se significó de una manera trágica cuando el ejército de Veteranos de la guerra mundial marchó sobre la capital, acampando cerca del Capitolio para exhibir públicamente su andrajosa miseria en las avenidas de Washington, y pedir que el Congreso aprobase una ley favoreciendo el pago de los bonos a los Veteranos tal como éstos pedian.

Creería alguien, dada nuestra mentalidad politica corriente, que Franklin Delano Roosevelt se aprovecharía de esa "magnifica" oportunidad para hacer política, coqueteando con la formidable organización de ex-soldados de la guerra mundial que tiene ramificaciones en todos los Estados de la Unión; creería alguién que el caudillo demócrata andaria con equívocos, hablaría entre líneas jugando astutamente con esa masa de descontentos, muchos de los cuales votaron por Roosevelt el día de las elecciones.

El hecho escueto es que el hombre que ahora dirige los destinos de su nación miró muy alto, dejando a un lado absolutamente todas las mezquindades de la política, y del oportunismo en boga de los partidos. Hizo causa común, puede decirse, con la anterior administración republicana, rechazando con firmeza toda presión y negándose a escuchar las demandas irrazonables de los Veteranos, y afirmando con tesón el punto de vista Hooveriano, a saber: que solo tendrán protección del gobierno aquellos soldados y marinos que se hallan verdaderamente incapacitados, y aquellas personas de la familia que de ellos dependan, por servicios contraidos en la guerra.

Y al manifestar que todos los ciudadanos sin distinción de clases ni organizaciones deben aportar su parte de sacrificio para que el gobierno de la república pueda mantener la estabilidad de su crédito y laborar por el bienestar común, el Presidente Roosevelt ha dado una prueba evidente de su gran estadismo constructivo, y de su sincero deseo de seguir un programa netamente nacional que se halle muy encima de los intereses mezquinos y egoistas del partidismo destructor e inconscientemente irreflexivo.

Apuntaba Su Revolver a Su Mismo Pecho, Declara Uy Cho Yee

Aclarando un incidente que tuvo el 30 de marzo con otro comerciante chino de esta localidad, So Pit Hooy, alias So Pit July, de la calle Sto. Cristo, el Sr. Uy Cho Yee, en una carta dirigida a esta redacción dice en parte lo siguiente:

"A las 3 de la tarde del 30 de marzo me fuí personalmente a la tienda de Mr. So Pit Hooy en la calle Sto. Cristo No. 229, para pedirle que me explique su actitud al apersonarse en mi casa, amenazando con matarme. Mr. So Pit Hooy no negó que habia lanzado aquella amenaza, y entonces le invité a que la cumpliera. Arranqué mi revolver y rasgando mi camisa después de abrir mi americana, apunté mi revolver a mi propio pecho y le pedí a Mr. So Pit Hooy que apretara el gatillo, pero se negó a hacerlo.

"Soy más joven y más fuerte que Mr. So Pit Hooy y creo que sería poco caballeroso no ya amenazarle con un revolver sino hacerle daño siquiera con mis propias manos.

"Después supe que me acusaron ante la policía y la fiscalía de asesinato frustrado primero, después por tentativa de homicidio, y más tarde por amenazas. Por tales acusaciones fuí arrestado y tuve que poner una fianza de P200.00 en la estación policiaca de Meisic. Hasta ahora, sin embargo, no he sido notificado ni oficial ni extraoficialmente de cualquiera acción entablada contra mi."

Amenidades En...

(Continuación de la página 2)

de un modo preocupado exhibia un radiograma que decia habia recibido de su amigo Mr. Price desde Manila. Entre otras cosas el despacho informaba que el senador Benigno S. Aquino fué recibido por una multitud de 7,000 personas y que la manifestacion celebrada en su honor [illegible] encabezada por los cadetes [illegible] alumnas del Centro Esc[illegible]ippine Women's College. [illegible] a la cabeza de la parada iba en un coche con los senadores Vera y Briones, el presidente Palma y el abogado Orense. Despues de la manifestación 1,500 personas asistieron al banquete en el Plaza Hotel en donde pronunciaron discursos Palma, T. Kalaw, Orense y los exsecretarios Ventura y Perez. El radiograma decia que Palma fué largamente ovacionado cuando anunció que ya no dimitia.

Habia cierta indignación especialmente de parte de "Jake" Rosenthal y "Doc" Sison. Máximo Rodriguez anunció que iba a regresar a Tayabas desde Singapur. Al principio se convino en no decir nada al presidente Quezon, pero Mr. Rosenthal que conoce bien al presidente se encargo de decirle la noticia. El Sr. Quezon se resistió a ser impresionado, pero cuando le dijeron que algunos miembros de la misión estaban preocupados, se vistió y se unió a la comitiva en la comida para decirles que la noticia no le preocupaba.

Fué cuando Veloso admitió que el habia almorzado con el capitán y arreglo para que el aparatista de radio "falsificara" el radiograma.

Un despacho inalámbrio genuino fue recibido sin embargo por Veloso informándole que un programa de radio ha sido preparado por el general Bowers y el administrador de Rentas Internas Posadas en honor del presidente Quezon, y que iba a ser diseminado por la estación KZRM. Desafortunadamente, debido a cierto reglamento italiano, el programa no fué recibido por el "Conte Verde".

La comitiva está preparandose para la llegada del barco mañana a Singapur. El hermano del Sr. David de Manila, según se tiene entendido, está preparando una fiesta en honor de la misión.

El presidente interino Paredes, el Dr. Jacobo Fajardo y las Srtas. Lilia y Concha Lopez desembarcarán en Singapur.

Pequeña entusiasta de viajes aereos

Esta es la pequeña Myra Stevenot, de cuatro años de edad, hija del Comandante Stevenot, del Philippine Long Distance Telephone, uno de los pasajeros del avion Bellanca, de la Philippine Aerial Taxi, que la semana pasada hizo por primera vez su viaje por aire hasta Baguio. Myra, que al principio creyó que no le gustaria un viaje aereo, al pasar por sobre el monte de Arayat, de la Pampanga, se entusiasmo tanto con la hermosura del panorama que llegó a decir que ya no volverá a Baguio sino viajando en aeroplano.

Informacion Española

NOTAS VARIAS PROCEDENTES DE MADRID, BILBAO, GRANADA Y BADAJOZ

(De la 'Associated Press")

El diario obrerista ya con una gran rotativa

Madrid (AP).—El diario El Socialista, órgano del partido de este nombre, tendrá pronto una gran rotativa para su tirada.

Esta se ha comprado con la suscripción voluntaria de muchos de sus correligionarios y transformará la importancia del diario mencionado.

Desde 1886 en que fundó como semanario el periódico Pablo Iglesias, hasta 1910 en que apareció como diario y después en 1931 como diario de gran envergadura, el diario de los obreros españoles ha venido progresando de manera muy sensible.

La producción eléctrica en vísperas de expansión

Bilbao, España (AP).—España tiene en la actualidad 3,000 millones de kilowatios hidroeléctricos importando las acciones y obligaciones de las sociedades que los explotan 3,692 millones de pesetas.

Dentro de unos años, al ponerse en marcha el aprovechamiento ya proyectado de los Saltos del Duero, Saltos de Millares, Saltos de Navia y de la Energía Eléctrica de Andorra, se sumarán a esos 3,000 millones de kilowatios 4,000 millones mas, lo que producirá acaso un exceso perjudicial para los intereses de las empresas dado lo lentamente que aumenta el consumo.

Háblase de una inteligencia entre los productores, llegando a un ordenamiento del consumo que evite las concurrencias dañosas.

Organo y bibliografía de estudios árabes

Granada, España (AP).—Las escuelas de estudios árabes de Madrid y Granada van a publicar en breve una revista órgano de las mismas.

Se titulará "AL-ANDALUS" y en ella se recogerán los resultados de las investigaciones que sus eruditos realicen en el Islam español y se resumirá la bibliografía importante mundial sobre tales materias.

Dichas escuelas publicarán también una serie de libros de divulgación en los que aparecerán textos árabes traducidos para el conocimiento del gran público.

Autoridades en huelga impotentes ante la crisis

Badajoz, España (AP)—En [illegible] pueblo de Nogales se han declarado en huelga todas las autoridades.

Desde el Alcalde al Secretario, han desaparecido todos los que formaban el Ayuntamiento del pueblo y la Guardia Civil ha tenido que salir en su busca.

Esta huída de las gentes de mando no obedece a ningun acto moral ni a temor ante las amenazas de algunos vecinos; sino simplemente a que no han querido trabajar para resolver la crísis de trabajo, que han juzgado imposible de resolver.

Antes que declararse impotentes ante sus convecinos, han preferido marcharse y así lo han hecho, dejando el pueblo sin autoridades.—Cardona.

FUGA DESPUES DE UNA GRADUACION

Una pareja decide, al oir un discurso, establecerse en Mindanao

(Servicio Informativo) Exclusivo a La Vanguardia

Malolos, Bulacán, 30 de marzo.—Que el romanticismo no se ha extinguido, se demostró en el caso de dos graduados de la escuela de high school de Bulacán, cuya desaparición repentina e inesperada durante el apogeo de los ejercicios de graduación de anoche, causó una confusión considerable.

Influidos al parecer por el discurso del alumno "valedictorian" de la clase, de que el mundo ya está repleto de profesionales y que la oportunidad que les queda a los jóvenes de hoy día es labrar terrenos en Mindanao, Salud Cervantes, de Malolos, y Avelino Sotto, de Angat, decidieron contraer matrimonio y establecer su hogar en Mindanao.

Salud desapareció de la vista de sus padres que la esperaban ansiosos con ramos de flores para felicitarla. Se registró en vano todo el edificio. Por fin se supo que Salud se había fugado con un pretendiente suyo.

Después de contraer matrimonio, la joven pareja piensa dirigirse a Mindanao, para cultivar terrenos.

Portaliras filipinos

LA MUJER

(Fragmento)

Lleno era el paraiso de encantos siderales,
Pétalos de rosales, plumas de pavos reales,
Alas de ruiseñores, fontanas de color,
Pero entre tanta indómita y serena belleza
Dios se sentia lleno de infinita tristeza,
Porque faltaba amor.

Y entonces, más hermoso que los pavos reales
Y las raras de rosas que henchian los rosales
Y el sol, que comenzaba en el espacio a arder,
Del pecho de varón hondamente dormido,
Surgió como el gemido tembloroso de un nido
¡La primera mujer!

¡Por ti, mujer primera, que por primera eres
El divino crisol de todas las mujeres,
Por ti, que eres amor, y eres vida y alcor,
Nada importa morir en la lucha empeñada,
Si me envuelve al caer, cual bandera aromada,
Tu mirada de amor!

¡Pero no moriré! Mi acero constelado
La frente cruzará del caballero osado
Que discute la gloria de tu altivo pavés!
Y si caigo a los golpes de la espada homicida,
Cuando escape mi vida, será una flor mi herida
Que aromará tus pies!

¿A qué honor yo podria aspirar en la vida
Sino a luchar por ti, con el alma encendida
En el juego sagrado de tu boca rubí?
Serás mi Dulcinea del combate divino,
Y aún deshecho por todas las aspas del molino,
¡Suspiraré por ti!

De nuevo la serpiente de la manzana de oro
Entre alas y entre flores atenta a tu desdoro;
Pero esto no destruye tu glorioso avatar;
¡El mismo angel que un dia te echó del Paraiso,
Hoy ante ti postrado, derrotado, sumiso
Te adora en un altar!

¡Tú eres la triunfadora! A tus pies está el arte,
Y el casco de Mercurio y la espada de Marte,
Y el cuerpo ensangrentado del divino Rubí,
Toda la tierra gira bajo tus pies divinos
Y son todos los cielos los únicos caminos
Que conducen a ti!

JESUS BALMORI.

Del Reciente Incendio en Baguio

Fotografias tomadas del incendio en Baguio, en la madrugada del sabado pasado, que causo perdidas por valor de P18,000. *Las fotografias demuestran a los bomberos en accion y a vecinos del lugar tratando de salvar sus propiedades personales.*

Legislaciones Aprobadas

Prescribiendo las condiciones que deben reunir las personas que habrán de desempeñar el cargo de juez de paz o de juez de paz auxiliar, y como deben agruparse en distritos judiciales varios municipios, con exclusión de las cabeceras de provincias, está en vigor desde el 1.o de marzo de este año el Bill Núm. 2583 de la Cámara, hoy Ley Núm. 4057 de la IX Legislatura Filipina, aprobada durante el último período extraordinario de sesiones. Es esta:

Ley que reforma el Artículo Doscientos Siete del Código Administrativo Revisado, tal como está reformado por la Ley Número Cuatro Mil Siete.

El Senado y la Cámara de Representantes de Filipinas constituídos en Legislatura y por autoridad de la misma decretan:

Artículo 1. Por la presente se reforma de nuevo el artículo doscientos siete del Código Administrativo Revisado, tal como está reformado por la Ley Número Cuatro mil siete, de modo que diga lo siguiente:

"Art. 207. Condiciones para el cargo de juez de paz.—No tendrá opción al nombramiento de juez de paz o de juez de paz auxiliar ninguna persona a menos que (1) tenga veintitrés años de edad, por lo menos; (2) sea ciudadano de las Islas Filipinas o de los Estados Unidos; (3) sea de buenos antecedentes morales y sin antecedentes penales; y (4) haya sido admitida por el Tribunal Supremo al ejercicio de la abogacía, si hubiere alguna disponible; y si no, deberá haber terminado, por lo menos, los estudios del derecho en una escuela autorizada o haber sido aprobada en el examen del servicio civil para escribano, o en uno de los exámenes efectuados en cada provincia ante una junta compuesta del juez de primera instancia, el fiscal provincial y un abogado en ejercicio nombrado por el juez, de conformidad con el reglamento que se prescriba por el Secretario de Justicia. A medida que ocurran vacantes y cuando las circunstancias de cada caso lo exijan, el jefe del departamento podrá agrupar municipios para formar circuitos judiciales, compuestos de dos municipios, por lo menos: Entendiéndose, sin embargo, Que la capital de una provincia no se agrupará con ningún otro municipio: Entendiéndose, además, Que toda designación que se hubiese hecho anteriormente de un juez de paz de capital de provincia para actuar como juez en algún otro municipio será considerada, desde la fecha en que tenga efecto esta Ley, como cancelada y sin efecto: Y entendiéndose, finalmente, Que el Secretario de Justicia podrá, a propuesta del juez de primera instancia correspondiente, designar al juez de paz de la capital de una provincia o subprovincia como escribano nato del juzgado de dicha provincia o subprovincia.

"Nadie será nombrado juez del juzgado municipal de la ciudad de Manila ni de las capitales de provincia a menos que haya ejercido la abogacía en las Islas Filipinas por espacio de cuatro años, o siendo abogado habilitado, haya por igual término desempeñado en las Islas Filipinas el cargo de escribano o el de escribano delegado de un juzgado de primera instancia, o algun cargo para el que se exija como condición indispensable el título de abogado; y nadie será nombrado juez de paz de un municipio de primera clase, a menos que haya sido habilitado para el ejercicio de la abogacía por la Corte Suprema de Filipinas".

Art. 2. Esta Ley tendrá efecto en cuanto sea aprobada.

Aprobada, 1.o de marzo de 1933.

Finalmente aprobada por el Senado el 31 de enero de 1933.

Esta Ley, que tuvo su origen en la Cámara de Representantes, fué finalmente aprobada por la misma el 31 de enero de 1933.

CRONICAS EUROPEAS de Joaquin Pellicena

El Primer Parlamento De La Cataluña Autonoma.—De Una Monarquia Unitaria a Una Republica Federal

Especial para La Vanguardia

La reunion del primer Parlamento de la Cataluña Autonoma es uno de aquellos hechos transcendentales que dejan honda huella en la historia de los pueblos. No es un episodio pasajero sin raigambre en la vida del pais. Es una realidad viva. Equivale a dar a la historia de España un nuevo rumbo. Reintegra a España en la plenitud de sus pueblos. Porque España, como ya hemos dicho otras veces, no es solo una expresion geografica sino el conjunto vivo de los pueblos españoles.

Las Cortes catalanas vuelven a reunirse despues de dos siglos de silencio y vuelven a reunirse, precisamente, en el mismo local que Felipe V alzo para acabar con las libertades de Cataluña. Tambien el general Primo de Rivera quiso acabar con el catalanismo y aun se imagino que lo habia logrado. Ya en vida pudo comprobar su error. Ahora Cataluña organiza su autonomia, su propio gobierno, reconocido en el Estatuto que han aprovado casi por unanimidad las Cortes Constituyentes de la Republica Española.

Claro es que Cataluña ha saludado con alborozo la Constitucion de su primer Parlamento autonomo, concrecion de su soberania, dentro del Estado Español. Todos los partidos catalanes sienten en estos momentos la grave responsabilidad de esta hora. Hay instantes en las vidas de los pueblos en que no pueden fracasar, porque su fracaso seria un aborto de la historia. Cataluña pasa hoy por uno de esos instantes supremos. Todos sus partidos lo comprenden asi, y se preparan para hacerse dignos de la magna obra que han de realizar. Aunque en las pasadas elecciones lucharon multitud de candidaturas, solo dos han llegado con fuerza apreciable al Parlamento. La Esquerra Republicana y la Lliga Regionalista. La Esquerra ha logrado las mayorias en todas las circunscripciones de Cataluña, aunque en alguna de ellas por un margen tan breve que en Tarragona, entre el candidato suyo que tiene menos votos y el de la Lliga que cuenta con mayor numero de sufragios, hay una diferencia que no llega a 500 en cifras que pasan de los 20,000. La Lliga ha ganado las minorias en todas las circunscripciones y constituye en el Parlamento Catalán la unica fuerza de oposicion. Los otros partidos de Cataluña han quedado sin representacion en el Parlamento, como consecuencia del sistema electoral adoptado, que es un sistema rigidamente mayoritario. Asi se da el caso de que la Esquerra tiene una mayoria absoluta de diputados en el Parlamento, pero no tiene una mayoria absoluta de votos en el cuerpo electoral de Cataluña. El partido radical, acaudillado por Alejandro Lerroux, ha sido completamente derrotado y no tiene ni un solo representante en el Parlamento. Tambien ha sido derrotada en la circunscripcion de Tarragona, la candidatura que patrocinaba el ministro de Agricultura, Marcelino Domingo. Igual suerte ha corrido la candidatura del Partido Catalanista Republicano, la antigua Acció Catalana, que sigue ahora las inspiraciones de Nicolau d'Olwer. Quedan, pues, como unicos partidos que actuan efectivamente en el juego de la politica catalana, la Esquerra que ocupa el poder, y la Lliga que representa la opisicion. Hay que reconocer que esa sintesis de la posicion parlamentaria, aunque parezca excesivamente simplista, responde a la realidad. El cuerpo electoral ha eliminado de hecho los otros matices de opinion y ha dejado solas frente a frente estas dos fuerzas antiteticas. Es tambien un hecho notorio que, comparados los escrutinios del 20 de noviembre de 1932 con los del 28 de junio de 1931, la Esquerra ha perdido mas del 40 por cien de sus votos, mientras que la Lliga ha visto aumentar los suyos casi en la misma proporcion. Esta circunstancia es aun mas notable si se tiene en cuenta el poco tiempo transcurrido, entre las elecciones del 28 de junio de 1931 y las del 20 de noviembre de 1932. Si en las primeras elecciones que se celebren el cuerpo electoral sigue o acentua ese ritmo, las fuerzas de la Esquerra y de la Lliga quedaran sensiblemente niveladas, y la victoria de una u otra dependera del azar incierto de unos votos.

Ha empezado a funcionar ya en Mdrid y en Barcelona la comision mixta de funcionarios y politicos que ha de informar y convenir el traspaso de servicios del Estado a la Generalidad. Su labor sera ardua. Entre tanto, el Parlamento Catalan acaba de constituirse y el gobierno de la Generalidad empieza a funcionar. Asistimos, sin darnos acaso cuenta de toda su importancia historica, a la primera etapa de la transformacion de España de una monarquia unitaria en una republica federal. Los viejos prejuicios centralistas han impedido aun que la Constitucion de la republica sea federal ni siquiera federable, ya que prohibe expresamente la federacion de las regiones autonomas. Pero, admitido el principio de las autonomias regionales, si estas no fracasan, y biologicamente no pueden fracasar, la Republica española acabara por constituirse en una organizacion federativa. Hasta que esto se logre, no acabara en España el verdadero periodo constituyente, que no consiste en muchas de las leyes que llevan esa etiqueta sino en adaptar la forma del Estado a la realidad viva de los pueblos españoles.

FALLECIMIENTO

A las 11:30 de ayer, 2 de abril, falleció a la avanzada edad de 67 años, la Sra. Doña Teodora Anzores Vda. de Sapina, residente de Santa Cruz, Manila. El entierro se verificará mañana en el Cementerio del Norte.

Dr. C. Surla
Terapeútica quirúrgica de las enfermedades tributarias de la cirugía
Consultorio: 302 Plaza Miranda, Quiapo
De 4:00 a 6:00 p. m.

DR. VICENTE R. DE OCAMPO
MEDICO—CIRUJANO
ENFERMEDADES del ESTOMAGO e INTESTINOS—Adultos y Niños, Consejos sobre REGIMEN ALIMENTICIO, Cura y Regimen de los DIABETICOS, TRATAMIENTO de las ALMORRANAS por el Método del Dr. Bensaude (SIN OPERACION). Res. 1047 Arlegui—Tel. 2-41-84—Ofi. 925 Ave. Rizal, esq. Lope de Vega—Tel. 2-21-95
11:30 a 12:30 p. m. y 2 a 6 p. m.

"LA ROSARIO"
GRAN DESTILERIA DE ALCOHOLES — FABRICA DE VINOS Y LICORES
PREMIADA EN LAS EXPOSICIONES DE FILIPINAS, HANOI Y SAN LUIS E.U.(AMERICA)
TUASON AND LEGARDA, LTD

R. HIDALGO 1001-1023 — TELEFONO 2-65-05

M.E.C.D., 2016

LA VANGUARDIA PAGINA SOCIAL LA VANGUARDIA

De la COLONIA ESPAÑOLA

Por Gloria Romero Salas
Teléfono 5-19-07

Por los Dres. E. Lopez, J. Genato y A. Ayesa, ha sido sometida a una delicada operación en el Hospital Español de Santiago, la señorita Pilar Miralles.

# # #

Con objeto de pasar unas vacaciones en Hongkong, salen esta tarde en el "Empress of Russia" el Sr. D. Enrique Biel con su señora e hijos.

# # #

Asistida por el Dr. Florentino Herrera ha dado a luz felizmente un niño en el Hospital San Juan de Dios la Sra. de D. Pedro Camus (nacida María Luisa Méndez). El estado tanto de la madre cómo del recién nacido es satisfactorio.

# # #

El sábado en el Hospital Español de Santiago ha sido sometida a una operación de apendicitis la señorita Olga Dresbach.

Por El Cumpleaños De La Señorita Carmen Dayao

La residencia del Sr. Francisco Dayao y señora fue escena de una fiesta ofrecida con motivo del cumpleaños de su hija Carmen, el viernes ultimo, en su casa en calle Magallanes, 89. Las Srtas. Rosario Nadal y Nenita Desiderio, y el abogado Jose Collado ejecutaron un breve programa musical.

Entre la concurrencia, figuraban las Srtas. Rosario Nadal, Julie Morales, Petrona Navarro, Engracia Inocencio, Leonor Nadal, Remedios Cenizal, Nena Lanuza, Carmen Dayao, Felisa Morales, Ofelia Desiderio, Pacita Lanuza, Angelina Narcelles, Socorro Gutierrez, Remedios Ong, Nenita Desiderio, y Lily Cenizal; Sres. Jose Morales, Nadal, Julio Cenizal, F. Ong, D. y Narcelles, Cenia, con sus señoras; Federico Amacio, Oscar Aguilar, Andres Angara, Angel Ong, Jose Cenizal, Pampilo Angara, Francisco Dayao Jr., Silverio G. Palad, Francis Reyes, Jose Punzalan, Pablo Dumacheba, Benigno Dayao, Felix Caronan, Joan Rodriguez, Osbaldo Luna, Joaquin Dayao, y Jose Marasigan.

Despedida En Casa De Don Felipe Guanzon

Los Sres. de Guanzon, (D. Felipe) reunieron ayer mañana a sus amistades en su residencia en la calle Villalobos, como despedida por su viaje de recreo al Japón. Se ofreció una comida opipara y D. Felipe y su señora e hijos tuvieron oportunidad de departir por última vez con sus amistades antes de su marcha.

D. Felipe, su señora, y dos hijos suyos salen esta tarde a las 4 a bordo del "Empress of Russia" para un mes de vacación en el Japón. Todas sus amistades desearon a los viajeros un feliz viaje y mejoría para la salud de Don Felipe que se halla un tanto quebrantada.

Viajara Por Europa y Estados Unidos

Angela V. Vda. de Papa

Una de las damas conocidas de Manila, la Sra. Angela M. de Papa, viuda del Dr. Ramon Papa, se marcha este dia para un viaje alrededor del mundo. La viuda fue objeto de varios agasajos de despedida por parte de sus amistades. El mas reciente se dio anoche por la Dra. Eufemia L. de Del Rosario. La fiesta, original y novedosa, consistió en una cena servida en un barco construido 'ad hoc' en el jardin de la casa. Los potajes eran todos productos del mar, moluscos, cangrejos, pescado, langostinos, etc. La orquesta Yu amenizo la reunion. Concurrieron, el magistrado Villareal y señora, el Dr. Estrada, el Dr. T. Paredes, el Dr. Mateo y señora, M. Montenegro, capitan Flores, Vergel de Dios y señora, Srta. Juling Montenegro, J. Santos y señora, y otros mas.

LOS SIAMESES CELEBRAN CON POMPA SU AÑO NUEVO

La celebración del Año Nuevo de los siameses congregó en el Manila Hotel a todos los hijos de Siam residentes en Manila el viernes 31 de marzo. La fiesta—un espléndido banquete seguido de animado baile—se dió desde las siete de la noche bajo los auspicios de la Siamese Student Association. La fotografía presenta un grupo de los concurrentes. Entre ellos están, el cónsul de Siam en Manila, Hon. Eugene A. Perkins, y los miembros de la Directiva de la Siamese Student Association Sres. Suhat Charudhat (presidente), Phanom Smitananda, Thuan Komkris y Dvip Udyanin. El comité organizador lo formaban los siguientes miembros de la asociación: Sa-ang Som Sukswasdi, Tawan Surawongse, Kammung Janlekha, Eksay Indrayodhin, Tooi Koomsai, Dhavi Asvananda, Chakr Charudhat, Hong Bunnag, Onn na Thalang, Praderm Nachanapuranandana, Pue Rochanapurononda, Sangud Sukhaputra, Bhakdi Saralamp, Khemnoi Virasiri, y Chalaem Bhumiratana.

Cena de despedida en honor al Sr. L. de Prida

En obsequio al Sr. Laurence de Prida, gerente de la sucursal en Manila de la Fox Film Corporation, se dio recientemente una cena de despedida en el Bay View Hotel, por los empleados de la casa Fox. En la fotografia aparecen el huesped de honor y su señora, sentados en medio de la primera fila: D. B. Lederman; Felix Paterno; Miss Shaefer; Mrs. Sherman; Francisco Santamaria Jr., y señora, y los siguentes: Rufino Reyes, Isabelo Sanga, Miss Lucy Cockerham, Zosimo Rojas, Modesto Santos, Manuel S. Ramos, A. Admana, G. Murriel, J. A. Lopez, N. Rodriguez, J. Natividad, S. Valeriano, A. Asidao, C. Dungca, C. Lozada, y S. Bustillos.

Animada reunion en casa de Mary y Helen Summers

Concurrentes a la fiesta (cena y baile) de las señoritas Mary y Helen Summers, celebrada en la residencia de sus padres, Mr. y Mrs. George Summers. Entre los invitados, se cuenta, Mr. y Mrs. Bordner, Mr. y Mrs. J. W. Stevenson, Mr. y Mrs. Walker, Mr. y Mrs. Armstrong, Mr. y Mrs. L. A. Cooper, Dr. Ladao y señora, Dr. Tupas y señora, Mrs. Bowers, Frances Salmon, Helen Cooper, Ester Hemenway, Minie Stevenson, Bessie Brazee, Luz Chavez, Belen Pardo, y otros mas. Las Srtas. Mary y Helen Summers aparecen en la segunda y tercera fila, la quinta y la sexta desde la derecha.

El 'dinner dress' blanco y negro continua siendo popular

Los trajes blanco y negro para banquetes continuan privando en los presentes dias. El grabado presenta varios modelos interesantes. El de la izquierda, es un elegante vestido con mangas largas. Está hecho de terciopelo.

Otro modelo de esta misma clase con ligeras variaciones es lo que se ve en el centro. El vestido del extremo derecho demuestra lo atrayente que resulta un vestido negro combinado con blanco.

Amena reunion ofrecida por el Dr. Eraña y Sra.

Deseosos de brindar un grato paréntesis de expansión a sus hijos, con motivo de sus ejercicios de fin de curso, el Dr. Eraña y señora dieron en la noche del sábado una fiestecita social de confianza en su casa residencial, calle S. Luis, Pasay. Dos de los festejados, particularmente, han terminado con brillantez sus estudios de segunda enseñanza, una, Nieva Eraña en el Colegio de Santa Catalina donde mereció los honores de "valedictorian" y otro, Bienvenido Araña, en el de S. Juan de Letrán.

Los padres de los jóvenes aprovechados hicieron los honores de la casa con su proverbial amabilidad, auxiliados por los hermanos de los primeros, D. Vicente Ocampo y señora, la esposa del Dr. Herrera y otros. Pero, también los dos graduados, Nieva y Bienvenido, al compartir con sus papás y tíos, los delicados deberes de agasajar a sus huéspedes, dieron pruebas de la refinada cultura social que habían recibido, además de la esmerada instrucción académica, en sus respectivos colegios. La tierna anfitriona, Srta. Nieva Eraña, estaba hermosa con su sencillo traje de "soirée", albo y nítido como sus sueños de moza, de doncella, de "dalaguita".

Un rigodón bailado por los anfitriones Sres. de Eraña y demás invitados de edad madura inició la serie de bailes que amenizaron la noche. Y, aprovechando uno de esos descansos, entre "blues", "fox-trots" y valses, se intercaló un entretenido siquiera improvisado programa literario-musical, del que tomaron parte como acompañantes al piano la Srta. Prado, y la misma festejada Srta. Eraña. Antes de la media noche y en los jardines de la casa iluminado con arte y gusto, se sirvió un tente-en-pie de factura eminentemente doméstica y, por eso mismo, exquisita sobre toda ponderación.

Baile Benefico En Santa Cruz, Laguna

Concurrido y animado fue el baile benefico organizado por las nurses de Laguna. La fiesta tuvo lugar en el 'provincial tennis court' de Laguna, con asistencia de la Orquesta Highlan.

Entre los concurrentes, se hallaban:

Gobernador Juan Cailles, Tesorero Provincial Balbino Kabigting, Vocal Juan Pambuan y señora, Dres. Elias Corvite, Ramon Kamatoy, Fernando Manas, Jose Kamatoy, Mamerto Valdellon, Cesar Reyes, Florentino Lapus, Benjamin Ruiz y Rizal Napiza, ingeniero Godioso Cruel y señora, ingeniero Edilberto Evidente y señora, ingeniero Jose Villaruel y señora, señoritas Leonor Valenzuela, Manuela Kabigting, Annie y Betty Ordeveza, Lelia y Elizabeth Lerry, Lidia y Aurora Kamatoy, Lily Flores, Lidia Laico, Nelly Ongkiko, Rosario Lopez, Amparo Kamatoy, Amparo C. de los Reyes, Juana Kagahastian, Julia Guzano, Juana Maceda, Patrocinia Cubos, Rosario Reyes, Amparo F. de los Reyes, Luningning Elbo, Paz-Mariz Adefuin, Angelina Reventar, Caridad Almendrala, Marciana Monteñano, Felicitas Villarin, Elvira Alfonso, Marina y Annie Calupitan, Victoria Carpena, Natividad Bonifacio, Elena Alfonso, Arelia Osuna, Aurelia Alampay, Beatriz y Socorro Cosio, Filomena y Remedios Olivarez, Leonora Ambrosio, Aurora Diawan, Leticia Calcetas, Teofila Agorilla, Remedios Ramos, Olympia Deang, Laura Sulit,

Los que Necesitan Vacacion

—deben hacer su seleccion de telas ahora. Jose Garau, nuestro maestro sastre, le hara los trajes a tiempo para las vacaciones.

HAMILTON BROWN
Depto. de Sastreria

Bellas y distinguidas hijas del Sur en reñida lid por el trono carnavalino de Iloilo

Jalandoni y De la Rama son ahora las mas formidables

El torneo para la eleccion de la reina del carnaval de Iloilo va siendo cada dia mas interesante y animado. Jovenes pertenecientes a familias conocidas de Iloilo participan en el concurso, augurando con su prestigio y sus votos grandes sensaciones para los ultimos dias del concurso.

Informes recibidos en Manila dan cuenta que las candidatas mas formidables hasta ahora son Lourdes de la Rama, Lydia Jalandoni y Lydia Ledesma, tres candidaturas que estan patrocinadas por fuertes elementos de la provincia. Otras candidatas consideradas como temibles, son, la Srta. Julieta Ledesma, la Srta. Amparo Consing, la Srta. Rogelia de la Rosa, Jesusa Torrefanca, Pepita Piam Mabel Heise, Guadalupe Borromeo y Leticia Jalandoni, esta ultima se propone dejar el campo libre a sus contrincantes, pues se retira del concurso, segun nuestros informes.

La animacion por el carnaval ilongo es grande. Familias de Visayas residentes en Manila ya se han marchado a Iloilo para asistir a las fiestas de Momo. El baile de la coronacion, el baile de comparsas y la noche de la exhibicion de modas seran los acontecimientos mas notables del novenario carnavalino de Iloilo. La exhibicion de modas estara presidido por la Señora de Vicente Ybiernas.

Presidenta

La Señora Estrella Ybiernas, elegida presidenta del 'fashion shaw revue,' de las fiestas carnavalinas de Iloilo El carnaval ilongo empezara el sabado 15 de Abril.

Noche de arte en el Club Ideal

Grupo parcial de concurrentes, tomado durante el concierto, cena y baile organizados por miembros del Club Ideal el sabado pasado. Los anfitriones, algunos de ellos aparecen en la fotografia son: Carlos Casas, Ramon Andia, Jose Cocgin, Jose Goco, Angel del Corro, Teodoro Asuncion, Aurelio Gomez, Jr., Vicente Reyes, Marcos Cortes, Jorge Floro, Eusebio Cadebillo, Carlos Gatmaitan, Cecilio Noriega y Jose Casas.

Honrando a Euterpe y Terpsicore

Simpatica y muy amena resultó la fiesta dada el sabado ultimo por los miembros del Club Ideal que se graduaron este año, en honor a sus compañeros en el club.

Guinto y Kalayaan Flores, Srta. Subá, señores Francisco Hernando, Luis Ramirez, Floro y Delpito Flores, Cesar E. Laico, Carlos Ongkiko, Numeriano Millionado, Primo Carmona, Juanario Frondoza, Aurelio Palileo, Jr., Teniente Lazaro y señora, Teniente Honorio Garcia y señora, Tereso Lucido, Filomeno Eudela, Jose T. Ongkiko, Fidel Bagabaldo, Armando y Hector Rivera, Leoncio Ricarte, Claro Torres, Abdon Baybay, Agustin Belen Sisenando Navarro, Alejandro Adea, Roman Quesada, Castor Tobias, Henson, Jose Ibañez, Bienvenido Tanyag, Ulpiano Ongkiko, Jose Ramos, Mario de Jesus, Mariano Brion, Eduardo Arambulo, Dominador Calyod, Moises Magpili, Jaime Lopez, del Monte, Navarro, Rodrigo Valenzuela, Justo Rosales, Jose Rosales, Manuel Kabigting, Tony Joaquin, y muchos mas.

La fiesta consistió en una cena seguida de baile, precedidos por un selecto concierto literario-musical. La parte musical estuvo a cargo de las Srtas. Carmen y Conchita Casas, Annie Ordoveza, Virginia Amorsolo y Conching Carmelo quienes se revelaron como buenas pianistas. Un solo de canto fue interpretado por la Sra. Maria O. de Casas acompañada al piano por el Dr. Manuel Casas.

Uno de los numeros que gustó mucho fue la poesia "Todavia le quiero" compuesta y declamada por su autora la Srta. Rizalina Amorsolo. La recitacion fue acompañada al piano por la Srta. Virginia Amorsolo. La parte literaria estuvo encomendada a los Sres. Ciriaco Alvarez y Alfredo Legaspi, quienes pronunciaron breves alocuciones en ingles y en castellano alusivas al acto. Como numero final del programa, los anfitriones encabezados por el presidente del Club Sr. Carlos Casas, en un gesto ceremonioso, pronunciaron a un mismo tiempo un "We Thank You" a cuenta del homenaje de que fueron objeto por parte de sus compañeros. El Sr. Jose Hidalgo actuo de "toastmaster."

Despues se sirvió a todos una opipara cena, iniciandose acto seguido, el baile amenizado por una orquesta de la localidad.

BAGUIO VALLEJO HOTEL

Sitio tranquilo y centrico distante—5 minutos de la Iglesia y de la Estacion del Benguet Auto Line y 2 minutos de la Oficina de Correos.

Este Hotel esta completamente rodeado de Pinos que fortalecen los pulmones de todos los Veraneantes que se hospedan en él.

Si quiere Vd. tener un buen servicio y buena comida, hospedese en el BAGUIO VALLEJO HOTEL donde encontrara la comodidad y confort de su propia casa.

Si piensa Vd. venir a Baguio pida antes precio al BAGUIO VALLEJO Hotel.

Coneccion de agua caliente y fria en todos los baños y lavabos.

Precios especiales para familias y niños (sin competencia).

SALVADOR VALLEJO, Manager.

PERSONALES

Una comitiva de colegialas, encabezada por las señoritas Mabini y Malvar Festin, salio el sabado para la provincia de Laguna, en disfrute de las presentes vacaciones veraniegas. La comitiva sera huesped de la familia de Laico.

# # #

La señora de Don Emiliano Enriquez, conocido industrial de Quiapo, celebró su cumpleaños el sabado pasado, primer dia de Abril. Por este grato motivo, la señora de Enriquez fue objeto de numerosas felicitaciones de sus parientes y amistades en la vispera y en el dia de la fiesta.

# # #

Para visitar a su hija Maria F. Vda. de Merlo, marcha a Baguio, uno de estos dias, la señora Dña. Vicenta I. de Freire. Permanecera en la capital veraniega hasta el mayo.

# # #

Las señoritas de Castillo (Patring Estrellita y Betty) salieron esta mañana para Baguio en disfrute de vacaciones, juntamente con sus padres. Las Srtas. de Castillo son alumnas del Colegio de Santa Escolastica.

# # #

El profesor Antonio J. Molina, del Conservatorio de U. P., recluido por muchos días a consecuencia de una delicada enfermedad, ya se encuentra convalesciendo en su residencia en Tanduay. El maestro estuvo gravemente enfermo de disentería.

# # #

Las Srtas. Anita Vaca y Leonarda Ocampo. profesoras por la Academia de Música de Sta. Escolástica, se marcharán a Baguio dentro de esta semana, para pasar en aquellas alturas la temporada veraniega.

# # #

El miércoles próximo saldrá para la 'ciudad de los pinos', en disfrute de unos días de vacación, el conocido cronista Sr. J. Mauricio Pimentel.

# # #

El niño Hermenegildo Santos, Jr., es el valedictorian de 1933 en el Dasmariñas Intermediate School, de Dasmariñas, Cavite. Durante la

(Continúa en la página 10)

TRAJES VIEJOS Recogemos y Entregamos COMO NUEVOS

Si desea ponerse elegante encomiendenos el lavado y teñido de sus trajes.

JOE BUSH—TEL. 2-32-73

CUTICURA UNTURA

Proporciona pronto alivio y en poco tiempo cura quemaduras, rasguños, barros, ronchas y toda forma de comezon, afecciones cutaneas que arden.

Muestra de Jabon, Unguento y Talco al recibo de 10 Centavos. Direccion: "Depto Cuticura," P. O. Box 1476, Manila, I. F.

Ningun botiquin es completo sin ella.

Formula para Untura como sigue:

Fluid Mineral Oil (Sulphur .35%)	36,61%	Semi-Solid Petrolatum (Sulphur .048%)	33,99%
Solid Mineral Oil Wax	26,51%	Beeswax Natural	2,54%
Pine Oil	.02%		
Essencial Oils	17%		
Phenol, U. S. P.	.16%		

INCLUIDAS en la Venta Especial de Vacaciones en los almacenes de L. R. AGUINALDO son **TELAS Y NOVEDADES** recien llegadas como Voales estampados, Meshcloth de Fantasia, Cortinajes de Verano, Telas para Caballeros, Etc.

E.C.D. 2016

E.U. Es el Mas Llamado a Evitar Que el Mundo Retroceda Dice Orlando

Una entrevista reciente con uno de los "cuatro grandes", el último gran liberal de Italia

Por ANDRUE BERDING
(Redactor de la "Associated Press")

Roma, 27 de marzo.—America es la mas llamada a velar porque el mundo no vuelva a retroceder a la "edad del obscurantismo", dijo el anterior presidente del consejo de ministros Vittorio Emanuele Orlando, uno de los "cuatro grandes" de la conferencia de la paz de Versailles con Wilson, Clemenceau y Lloyd George, en una entrevista que concedio hace años.

"Muchas personas hablan de la vuelta del mundo a la edad media," dijo Orlando. "La continua depresión, la continua merma de las omunicaciones comerciales entre paises y la declaración de una nueva guerra podran producir esta situación.

"Para evitar esto, Estados Unidos es la esperanza mundial.

Preguntado qué es lo que América tiene que hacer para cumplir con este apostolado, Orlando replicó:

"Sencillamente, no perder la cabeza, no enzarzarse en experimentos políticos o económicos, mantener su coraje y evitar la guerra".

La voz de Orlando vibraba con un tono de oratoria que no tiene rival en Italia, con excepción de Mussolini.

El anterior laborante por la paz estuvo en América el año pasado, para visitar a su hija Carlota, una residente de Nueva York. En aquella ciudad asistió a una "cena familiar".

Volvió según él, con impresiones de la grandeza de los Estados Unidos.

El que asumió el puesto más alto en el gobierno de Italia después de la caída desastrosa de Caporetto en 1917, y acaudilló a los italianos a la victoria sobre Austria en 1918, sonríe mientras relata cómo rehuyó a los reporters de Nueva York para no ser entrevistado.

Orlando, cuyo nombre una vez estuvo siempre en la primera plana de los periódicos italianos y extranjeros, apenas es mencionado en la prensa de los fascistas. Conocido como el "último gran liberal de Italia", vivió apaciblemente bajo el fascismo, dedicado a su profesión de abogado.

Su más reciente encuentro con el régimen actual fué en 1931 cuando dimitió la cátedra en derecho constitucional en la Universidad de Roma, por no querer tomar el juramento de lealtad al fascismo que se requiere de los profesores italianos. Orlando estuvo ocupando la cátedra por 45 años.

Las memorias del estadista italiano sobre la conferencia de paz se conservan vivas, particularmente el mensaje famoso de Wilson dirigido al pueblo de Italia, por encima del jefe del gobierno, para protestar contra "la demanda injustificada de posesionarse de Fiume". Después de ver una declaración de que su actitud sobre la controversía en Fiume le costó "una seria derrota diplomática", Orlando declaró, hablando de sí mismo como en tercera persona:

"Como un hecho histórico es inexacto decir simplemente que Fiume se hizo un puerto libre; la verdad es que Fiume se hizo parte del estado de Italia.

"Si, entonces, Orlando consiguió mantener los derechos de Italia en Fiume, y los dejó intactos, seria más exacto y justo decir que ningun hombre de estado ha afrontado una tempestad tan severa como aquella y ha conseguido no solo salvarse a sí mismo sino también al barco que se le había encomendado".

Para él, Wilson, Clemenceau, y Lloyd George, son "tres omnipotentes".

El jurista de 73 años, concluyó la entrevista llevando al visitante a una colección de pinturas y fotografías en un aposento contiguo a su habitación de estudio. La mayor parte de los cuadros representaban a Orlando en diferentes poses y diferentes tiempos de su vida profesional.

En un rincón había un cuadro al óleo, iluminado por bombillas para hacer destacar el pelo blanco, las cejas espesas y ojos negros, y el bigote blanco de una cara viril aunque ya enjuta.

Patron Del "Antonio Lopez" Exonerado En Una Investigación Maritima

Melchor Combes, patron del vapor "Antonio Lopez' que el 15 de noviembre del año pasado choco con un barco de vela en el rio de Cagayan causando la muerte de dos personas ha sido exonerado por la junta investigadora de Aduanas del puerto de Aparri y la exoneracion ha sido confirmada por el Administrador Aldanese despues de haber leido los papeles de la investigacion.

Macario Tucade, patron del barco de vela habia pedido se tomara accion contra dicho patron como resultado del choque ocurrido cuando las dos embarcaciones navegaban en direccion contraria en el rio arriba mencionado. Como resultados del choque la esposa y un hijo de Tucade que iban a bordo del barco de vela desaparecieron. Se ha comprobado que el choque fue accidental.

M. SOTELO
AGENTE COMERCIAL
Comisiones y Consignaciones
P. O. Box 137, Iloilo

OTRO ELOGIO RECIBE BILIBID EN AMERICA

El fiscal de un condado de California da las gracias a Alzate

Merced a los datos e informes facilitados por el Departamento de archivos e identificación del Buró de Prisiones, el fiscal del Condado de San Joaquín, Stockton, California, Estados Unidos, ha conseguido comprobar que un tal Pierre d'A Philipp, acusado en diez causas de hurto ante los tribunales de justicia de aquel condado, había estado recluído en la prisión de Bilibid por una condena de cinco años ocho meses y un día de prisión, pero bajo el nombre de Peter A. Grimes.

Una comunicación de las autoridades de Stockton dando las gracias al Director del Buró de Prisiones por tan señalado servicio acaba de recibirse hoy por el director interino Alzate de Prisiones.

El Fiscal de Distrito del Condado de San Joaquín reconoce en su comunicación la eficiencia de la división de archivos y de identificación del Buró de Prisiones de Filipinas y agradece la coperación que se le ha extendido en el caso de Pierre d'A Philipp, alias Peter A. Grimes. Gracias a este informe del Buró de Prisiones de Filipinas, este sujeto ha sido condenado a cadena perpetua.

Grimes fué convicto por la Corte de los Estados Unidos en China por el delito de falsificación y evasión de la sentencia. Entró en Bilibid el 27 de abril de 1915 y terminó de cumplir su condena el 9 de noviembre de 1919. A su vuelta a los Estados Unidos, Grimes se dedicó a la venta en gran escala de acciones falsas, defraudando así a gran número de personas. El Condado de San Joaquín gastó grandes sumas por su arresto, y su persecución ha producido revuelo en todo Estados Unidos.

El mismo fiscal del condado de San Joaquín, reconoció otro servicio prestado por la división de archivos de Bilibid en el caso de un tal Chancey McGovern, que estuvo residiendo en Filipinas desde el año 1900 hasta 1915. El Buró de Prisiones también ha encontrado en sus archivos que el tal McGovern ha extinguido una sentencia de 3 meses de prisión en Bilibid por el delito de libelo.

OTRO CONFLICTO SOBRE CLINICAS DE TUBERCULOSIS

Recaudación de contribuciones por la sanidad cuestionada

Es probable que se pida al departamento de justicia que emita su opinion de si la division de tuberculosis de la oficina de sanidad esta autorizada a recaudar contribuciones para el establecimiento de clinicas de tuberculosis en las provincias, en vista de la pretension de las autoridades sanitarias de que todas las facultades y todos los deberes de la extinta comision tuberculosa han sido transferidos a la nueva division, de acuerdo con las disposiciones de la ley de reorganizacion.

Un alto funcionario del departamento de justicia ya ha expresado la opinion de que la organizacion de una division de tuberculosis despues de la abolicion de la comision tuberculosa no significa que la oficina anterior ejercera todas las funciones de esta ultima. El proposito de la ley de reorganizacion al eliminar la comision fue el de reducir sus facultades en vista de sus conflictos continuos con otras instituciones caritativas.

La Sociedad Antituberculosa, segun se ha sabido tiene planes de construir sanatorios en diferentes puntos estrategicos del archipielago tan pronto como el producto de las propuestas carreras hipicas nacionales de beneficio sea entregado a la sociedad. Con la organizacion de clinicas de tuberculosis por la division de tuberculosis de la oficina de sanidad, es inminente un conflicto entre estas dos entidades.

Aparte de este hecho, es un principio reconocido que siempre y cuando que una organizacion de caridad hace parte de las funciones del gobierno insular, esa entidad caritativa debe ser alentada y sus planes no deben ser obstruidos, comoquiera que ayuda al gobierno a realizar sus actividades que le costaran dinero y energia de los que no puede prescindir en estos tiempos de continua reduccion de ingresos insulares.

Todo Preparado Para El Congreso Eucaristico De Jaro, En Mayo

Todo está prácticamente preparado para la celebración del primer Congreso Eucarístico Diocesano de Jaro que tendrá lugar el próximo mes de mayo durante los días 8, 9, 10 y 11.

El M. R. P.Cornelius P. Brennan Vicario General de la diócesis de Jaro y director general del Congreso llegó ayer a bordo del "Mayon" para hacer los últimos arreglos en Manila sobre el Congreso. Uno de estos es la invitación a los altos prelados. También ha venido para atender la impresión del programa general del Congreso que estará listo dentro de un par de días. Se tiene entendido que los prelados incluyendo el Sr. Delegado Apostólico y el Sr. Arzobispo, con excepción tal vez de Mons. Guerrero asistirán al Congreso.

El P. Brennan se muestra muy entusiasmado por la manera como van los preparativos. Actualmente en la histórica torre que se halla en la plaza de Jaro hay un inmenso cartelón iluminado anunciando el Congreso. Por las noches este anuncio se ve desde los barcos que se hallan a varias millas mar afuera.

Las obras del inmenso templete en donde tendrán lugar las ceremonias importantes del Congreso están ya por comenzar. La altura del templete será de 50 pies.

Una Mujer Es Quien Encabeza Actualmente A Los Magdaragats

Con órdenes de no ser demasiado escrupuloso en el uso de su revolver o de su porra en caso de desorden, seis policías secretas asistieron ayer a las elecciones de los "Magdaragats" en San Nicolás para escoger al sucesor de Gregorio Loresto su difunto jefe, mientras un cordon de policías uniformados con idénticas órdenes patrullaban cerca de la casa-social de los "Magdaragats" en la calle Del Pan.

Pero las elecciones se llevaron a cabó pacificamente y sin el menor desorden, no obstante la asistencia de casi todos los miembros de la asociación dispuestos a apoyar hasta el fin a sus respectivos candidatos para la presidencia, de los cuales había ocho. Todos los conatos de disturbio que se registraron fueron sofocados a tiempo por la sangre fría y la diplomacia de algunos de los que dirigieron la reunión entre ellos el ex concejal Antonio Paguía, uno de los fundadores de la asociación.

Cuando la lucha estaba en su período más álgido, con los sostenedores de diferentes candidatos empezando a exaltarse Paguía alivio la tensión de los ánimos presentando un candidato de compromiso en la persona de la viuda de Gregorio Loresto el difunto jefe "magdaragat" que fué nominada unánimemente.

La nueva presidenta que tendrá todos los poderes del difunto Loresto estará en el cargo hasta diciembre cuando se procederá a las elecciones regulares.

Antes de comenzar la sesión el detective Sol Sruz, dirigió la palabra a los "magdaragats" y con diplomacia les dijo que se debían a sí mismos la responsabilidad de borrar la mala impresión que tenía el público de los "magdaragats", y reivindicar el nombre de la asociación y de sus miembros. Dijo que estaba en ellos el hacer que la asociación de los "magdaragats" fuera respetada y considerada como una asociación cívica digna en vez de una de perturbadores y agitadores. Y mientras les daba consejos por un lado, el detective Sol Cruz les dió a entender claramente que la policía no tolerarían ningun desorden, ni disturbio de la paz pública en aquella reunión y que actuarían con pasos drásticos cualquier desorden que se provocara en la misma.

La reunión terminó sin ningun incidente desagradable y ahora los "magdaragats" serán gobernados hasta diciembre, por una mujer.

AGREDIDOS

Víctimas de agresiones por personas desconocidas José Lao y Victoriano Adriano se hallan ahora en el hospital general a donde fueron conducidos ayer tarde y noche, respectivamente. Los agresores en ambos casos se escaparon sin ser identificados.

José Lao fué agredido hacia las 8:00 a. m. en Tondo mientras se paseaba con su novia por la calle y Victoriano Orias fué agredido a las 4:30 p. m. en San Lázaro mientras iba en una bicicleta. Los motivos de la agresion en ambos casos son desconocidos.

D. O. M.

Doña TEODORA ANZORES VDA. DE SAPINA

HA FALLECIDO EL DIA 2 DE ABRIL DE 1933, A LAS 12:30 P. M. A LA EDAD DE 67 AÑOS, 8 MESES.

Sus desconsoladas hijos, hijo político P. Duque, sobrinos, nietos y demas parientes tienen el sentimiento de participar a Vd. tan sensible pérdida y le ruegan encomiende a Dios en sus oraciones el alma de la finada.

El cadáver se halla de cuerpo presente en la Funeraria Nacional, Calle Ave. Rizal.

El entierro se verificara mañana, Martes 4 de Abril a las 4 p. m. desde la Funeraria Nacional al Cementerio del Norte.

Manila, 3 de Abril de 1933.

Paredes Y Otros Llegan

Prominentes pasajeros que llegaron a Manila ayer y hoy procedentes del extranjero. En la primera fotografia aparece el speaker Quintin Paredes; y el gerente A. M. Nowell, que llegaron ayer a bordo del "Empress of Russia"; y Paul H. Bordwell (extremo derecho) de la Dollar Steamship Lines que llego esta mañana a bordo del "President Pierce." Abajo, de izquierda a derecha: Mr. y Mrs. Harley M. Walker y Mr. y Mrs. Charles A. Deland. Mr. Walker es un escritor del cine y Mr. Deland trabaja en el periodico "Boston Post," en Boston.

NOTICIERO RELIGIOSO

Lunes, 3 de abril

Calendario de hoy: Ss. Ricardo o.c., Agape m., Pancrasio, Benigno mm., Benito de Palermo c., Ulpiano m., y Guionia v.m.

Calendario de mañana: Ss. Isidoro o.c.dr., Agatopodo m., Zósimo, Clotilde v. y Teodula m.

CONGREGACION DE MARIAS

Mañana día 4 habrá función de la Congregación de Marías en San Ignacio a las 5:30 de la tarde, encargándose de los cultos los turnos 3 y 16 presididos respectivamente por Da. Soledad R. de Zulueta y Da. Patricia Vda. de Apóstol.

SEPTENARIO POR LA VIRGEN DE LOURDES

En la Catedral de Manila y en la iglesia de los PP. Capuchinos en Intramuros, se celebran hoy el septenario en honor de la Virgen de los Dolores.

Los cultos en Lourdes son como siguen:

Por la mañana—Se celebran Misas desde las cinco y media hasta las siete y media inclusive. La Misa de las seis es con acompañamiento de organo; y la de las siete y media se canta en el altar de la Virgen de los Dolores.

Por la tarde—A las seis menos cuarto se da comienzo a los cultos con el rezo del santo Rosario, al que sigue el ejercicio del Septenario con las Ave-Marias cantadas, plegarias a la Virgen, sermon, bendicion con el Santisimo y canto del Stabat Mater.

Predicacion durante el Septenario Dias:

3 Lunes—R. P. Eusebio de Azpilcueta
4 Martes—R. P. Blas de Guernica
5 Miercoles—R. P. Joaquin de Inza
6 Jueves—R. P. Pacifico de Villatuerta
7 Viernes—R. P. Raimundo de Labiano

DIA 7

Festividad de la Virgen de los Dolores y ultimo dia del Septenario

A las seis de la mañana se celebrará la Misa de Comunion General, durante la cual se cantaran escogidos motetes. A las siete y media. Misa cantada.

La funcion de la tarde será como los demas dias.

En la Catedral la funcion se hace por las mañanas en la misa de seis. Durante la misa ademas de los ejercicios propios del septenario hay motetes.

POR SAN VICENTE FERRER

El solemne novenario en honor del gran Taumaturgo San Vicente Ferrer se celebra hoy en Sto. Domingo para terminar el día 5 de abril, festividad del Santo.

Cultos por la mañana: Todos los días, desde las 4:30 hasta las 7:30 y de media en media hora, hay misas rezadas en el altar del Santo, dándose a besar la reliquia del mismo, al terminar cada una de ellas. Misas cantadas a las 6 y 7:30. Todos los días, después de la misa de 7:30 se reza la Novena, siguiendo una Letrilla al Santo y terminando con la Oración al mismo.

El día 5. Festividad del Gran Taumaturgo, y último día de la Novena, a las 6 habrá misa de Comunión General; y a las 7:30 misa solemne, con Panegírico del Santo, a cargo del M. R. P. Tomás Martinez.

Cultos por la tarde: Los cultos por la tarde, empiezan a las 5:45 con la Exposición de S.D.M. Sigue el rezo del Santo Rosario con Letanía Cantada; Sermón; Gozos; Salve a la Virgen, Cantada; dando fin a los cultos con la Solemne Reserva del Santísimo. El último día, Festividad de San Vicente Ferrer, terminada la Solemne Reserva del Santsimo, se dará a besar, a los fieles, la Reliquia del Gran Santo, Taumaturgo y Protector.

LISTA DE LOS PADRES PREDICADORES:

Día 7.o—M. R. P. Fr. Francisco del Rio
Día 8.o—M. R. P. Fr. Mariano Velasco
Día 9.o—Por la mañana, M. R. P. Fr. Tomás Martinez
Por la tarde, M. R. P. Fr. Angel de Blás.

EN STA. CRUZ

Todos los martes hay misas en el altar de San Antonio de Padua a las 5:30 y a las 6:30 de la mañana.

Los Terceros Domingos hay procesión del Santísimo después de la misa de ocho.

Albert Ordena El Sobreseimiento De Una Causa De P59,970

En una orden expedida esta mañana, el juez Mariano Albert del juzgado de Primera Instancia de esta capital ha dispuesto el sobreseimiento de la demanda civil presentada contra Mariano, Andres y Antonio Gonzaga que en compañia de G. L. Marcelino, Victorino Gonzaga, Valentin Gonzaga, Justina Ruiz y Pedro Angulo habian sido condenados al pago de P59,970.18 a la Tabacalera. Este asunt civil es secuela de la causa criminal contra G. L. Marcelino y Victorino Gonzaga, quienes ambos fueron condenados a largos años de prision por malversacion de la cantidad de P130,000.00.

IMÁGENES RELIGIOSAS

EXPLENDIDO SURTIDO EN IMAGENES DE ESCAYOLA DE TODAS LAS MEDIDAS.

SAGRADO CORAZON DE JESUS Y DE MARIA.

LA INMACULADA CONCEPCION, NTRA. SRA. DE LOURDES, LA VIRGEN MILAGROSA, NTRA. SRA. DEL CARMEN, S. ANTONIO, S. VICENTE, S. ROQUE, Y OTRAS MUCHAS.

H. E. HEACOCK Co.
ESCOLTA Y DAVID

MAS ACADEMIAS ESCOLARES SE HAN REGISTRADO

Casas que solicitaron su incorporación en la oficina de comercio

Dos escuelas de odontologia y varias academias escolares fueron registradas en la oficina de comercio durante los ultimos dias del mes de marzo.

Con un capital de P60,000 en acciones se registro el "College of Dental Medicine," localizado en Manila; la "General Ricarte Academy" en Batac, Ilocos Sur; la "Ilocos Norte Eastern Academy, Inc.," en Dingras, Ilocos Norte; "Pandan Academy," de Pandan, Antique; "College of Oral and Dental Surgery," en Manila; la St. Theresas Academy, de Silay, Negros Occidental; la Mariquina Academy, Inc., de Mariquina, Rizal; St. Theresa's Academy, de Cebu, Cebu.

Tambien solicitaron papeles de incorporacion las siguientes casas:

"National Store Corporation," de Masantol, Pampanga; "The Paramount Soft Drinks, Inc.," de Pasay, Rizal; "Time Service and Information, Inc.," en Manila; "La Iglesia Metodista Episcopal de las Islas Filipinas," en Manila; "Circulo de Catolicas, Inc.," de Manila; y la "Placer Operating Corporation" de Manila.

El Precio De La Copra Mejora Mientras Sufre Una Merma El Del Azucar

El mercado de copra registró un aumento este día de diez céntimos en todas las variedades, cotizándose de P4.30 a P4.40 por cada 100 kilos la clase Buen Corriente, P4.60 a P4.70 el Semi-Resecado; y la resecada en P4.90 a P5.00, segun anunció este día la oficina de comercio.

El total de la copra recibida durante los dos últimos días en la capital asciende a 681,863 kilos.

El azúcar bajó cinco céntimos por pico, mientras que el arroz se mantuvo en su mismo precio.

5 Magistrados Decidiran 164 Asuntos En Baguio

La division especial de cinco magistrados de la Corte Suprema con el presidente Avanceña, y los magistrados Vickers, Abad Santos, Street e Imperial dió comienzo este día al despacho de los asuntos que se llevaron para su decision, en Baguio.

La division llevó consigo 164 asuntos que tendrán que despachar desde el 1 hasta el 30 de abril durante este periodo extra de sesiones, que en años anteriores solia durar del 1 de abril al 31 de mayo pero que este año ha tenido que reducirse por la falta de fondos.

Con treinta dias escasos a su disposicion la division especial de la corte en Baguio tendrá que despachar un promedio de 6 asuntos diarios.

Las Nubes Ahuyentan En Parte El Calor

Por la presencia de espesos nubarrones la tarde, de ayer, domingo no fue tan calurosa.

La maxima se registro a las 2:25 y fue de 32.5o C.

La temperatura minima para hoy se registro a las 5:55 de esta mañana y fue de 22. 0 o -.

Capitan Condecorado Con Una Medalla de Oro Por Su Bravura en Una Batalla

El capitán Headington, del cuerpo de reserva, obtiene una honrosa distinción por su valentía en Ilocos

Por la bravura que ha desplegado en acción el departamento de guerra ha concedido una medalla de oro al capitan John L. Headington, por conducto del departamento filipino del ejercito de Estados Unidos y de acuerdo con una ley aprobada recientemente por el congreso. La medalla de oro sustituira la citación y la medalla de plata otorgadas al capitan por el ex secretario de guerra Davis.

J. L. Headington

El capitan John L. Headington, de la comisaria del cuerpo de reserva, ejercito de los Estados Unidos, tiene la siguiente hoja de servicios militares:

"Presto servicios en el frente en Puerto Rico, Filipinas China en 1898, 1899 y 1900 respectivamente.

"Ha recibido medallas de campaña como sigue: guerra hispanoamericana, ocupación de Puerto Rico, revolución filpina y expedición de socorro a China."

La medalla de oro que se le concedera ha sido por el valor que desplegara en una batalla entre Vigan y Laoag, cuando reparo una linea de comunicaciones bajo condiciones peligrosas.

"En el informe del jefe oficial de señales", dicen los papeles del ejercito concernientes a esto, "para el año fiscal que termino el 30 de junio de 1900 y bajo el epigrafe 'lista de soldados del cuerpo de señales especialmente citados por su bravura y sus servicios distinguidos en campaña activa,' el nombre del capitan Headington aparece con la observación: por reparar una linea bajo condiciones peligrosas entre Vigan y Laoag."

En otro documento oficial del ejercito, aparece lo siguiente:

"John L. Headington, ex soldado de primera clase del cuerpo de señales del ejercito americano. Por bravura en acción contra las fuerzas Boxers en Yang-tsun, China, 14 de Agosto, 1900. Residencia al alistarse, Mount Vernon, Ohio."

Instrucciones Sobre Descuento De Pensión De Veteranos Esperadas

La oficina de pensiones de los veteranos americanos esta esperando con gran interes las instrucciones detalladas de como se verificara aqui en Filipinas el descuento para las pensiones de los veteranos, acordado en los Estados Unidos, según anuncio esta mañana el Dr. John F. Martin, gerente de la misma oficina.

Holliday Nombra a Varios Jueces De Paz

Antes de salir para Baguio la semana pasada, el gobernador interino Holliday firmó algunos nombramientos de jueces de paz segun una comunicacion recibida en el departamento de justicia este dia. Estos nombramientos fueron recomendados por el secretario Abeto del indicado departamento.

Los nombrados son:

Hilarion de Guzman, juez de paz auxiliar de Imus, Cavite para ser trasladado al mismo puesto en Bacoor y Kawit.

Ricardo Cabaluna, para ser juez de paz de Port Lebak y Salaman, Cotabato con una compensasion de P1,224 al año.

Guillermo Pacis para ser juez de paz de Nasipit, Agusan; Godofredo Galindez, para ser juez de paz de San Manuel, Tarlac; Manuel Pido, para ser juez de paz de Tibiao, Antique; Fidel R. Aben, para ser juez de paz de Mabini, Pangasinan; Santiago Mercado para ser juez de paz de Talisayan, Misamis Oriental; Jose Jumamoy, para ser juez de paz de Clarin, Bohol; Placido Hobilla, para ser juez de paz auxiliar de Jaro y La Paz, Iloilo.

Boicoteo Instigado Por Politicos En Malabon y Navotas

Mas de 2,000 abonados de la Meralco en Malabon y Navotas se han unido en el boicoteo instigado por personas que con miras politicas para las elecciones del año que viene han pensado en este medio para ganar popularidad y otros muchos mas van dando se de baja de la compañia electricista a medida que se arraiga la campaña de boicoteo de los instigadores segun la constabularia.

Este boicoteo calificado de injusto hasta por las mismas autoridades de Malabon, Navotas y la constabularia se debe a que la Meralco ha rehusado rebajar en un 50o|o su actual tarifa en dichos municipios.

Cura Radical del ASMA y de la TUBERCULOSIS
Dr. V. Crisostomo Valencia
107 Solis, Gagalangin, Manila.—Tel. 4-83-73.

NINGUNA BOCA ESTA EXENTA DE
Acidez Bactérica
. . . CAUSA DE LA CARIES

La Acidez Bactérica se forma al fermentarse las partículas de alimento que se acumulan en las hendiduras de la Línea del Peligro—donde se unen los dientes y encías. Generalmente causa caries y enfermedades de las encías.

La Crema Dental Squibb *neutraliza* esta destructora acidez porque contiene Leche de Magnesia Squibb, un eficaz antiácido. La Crema Dental Squibb limpia y pule los dientes sin dañarlos; no puede afectar la boca más delicada. Además, es económica. Proteja sus dientes y su salud usando Crema Dental Squibb.

CREMA DENTAL SQUIBB
CONTRARRESTA LA ACIDEZ BACTERICA

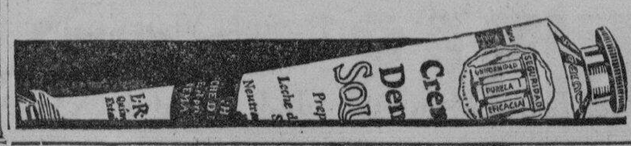

Vea Ud. La Rapidez Con Que Se Han Curado Unas Ulceras Antiguas.

En el presente caso, se trata de unas ulceras varicosas verdaderamente rebeldes, antiguas de 4 años. Desde las primeras semanas de tratamiento, la sangre ya empezaba a desprenderse de todas sus impurezas y la paciente, iba notando gradualmente su mejoría. Los picores, la pesadez del cuerpo, el hormigueo que se siente en derredor de la ulcera también iban desapareciendo a medida que se intensificaba el tratamiento por medio del DEPURATIVO RICHELET y el resultado sorprendente de este tratamiento es que a las tres semanas, la ulcera estaba ya completamente curada. Este *DEPURATIVO RICHELET* es asimismo un remedio infalible contra los Eczemas, Empeines, Granos, Enfermedades especiales de la piernas, Varices, Flebitis, etc.

A cada frasco acompaña un folleto ilustrado, en español que contiene todos los informes necesarios referentes al tratamiento Richelet.

FORMULA: (Juglans regia 40 gms., Nasturtium officinalis 40 gms., Cochlearia armoracia 40 gms., Cochlearia officinalis 40 gms., Menyanthes trifoliata 40 gms., Cinnamomum xcilanicum o gms., Citrus vulgaris 24 gms.) for 600. Citrus vulgaris 24 gms. of this 4 gms. of Extract of Tinc. chosen Acid, salicylicum 0.050 Tinc. chosen thern palmata 0.706, Kalium iodat 0.815, fodum 0.152. Ac. tannicum 0.5 for 100 gms.

Depósito en todas las buenas Farmacias y Droguerías, Laboratorio L. Richelet, de Sedan, 6, rue de Belfort, Bayonne. (Francia).

M.E.C.D. 2016

EN LAS AULAS de la EXPERIENCIA

Por DOROTHY DIX

Si desea retener el afecto de su marido, todo lo que tiene que hacer es ser una compañera agradable, dice Dorothy Dix--El no sabra nunca de que existe otra mujer en el mundo.

UNA ESPOSA me pregunta: "Qué es la única cualidad sobre todas las demás que debe tener una esposa a fin de retener a su marido y conservarle enamorado de ella?" A lo que contesto sin titubeos: "Buen temperamento. Ser fácil de congeniar. Ser agradable compañera. Esa es la mejor apuesta de una esposa. Una que ella puede emplear en todas las ocasiones y con la cual puede tener la seguridad de triunfar.

"DESDE LUEGO, todos los hombres desearian tener una esposa que fuese un bálsamo a sus ojos, una compañera inteligente e interesante y una buena cocinera y administradora, pero estas gracias y encantos son solo el merengue en el pastel del matrimonio. La cosa que es verdaderamente nutritiva es la amabilidad y dulzura sobre que descansan los encantos y gracias. Esa es ciertamente el alimento del amor.

"PORQUE un hombre pronto deja de ver la belleza en la más encantada de las caras si encuentra que solo es una máscara que cubre un alma despreciable y egoista. La más estupenda agregación de rasgos clásicos y un cutis rosado, de ojos de violeta y boca de Cupido, no despiertan ninguna admiración en su pecho si su expresión es de mal humor e irritable.

"NI TAMPOCO disfruta por largo tiempo el hombre la conversación y la compañia de una esposa, por más brillante e intelectual que fuese, si sus chistes están dirigidos principalmente contra él y si ella emplea la agudeza de su mente para buscar todos sus defectos y faltas, y luego burlarse de ellos.

"NI TAMPOCO puede una mujer conservar que su marido coma de su mano con solo atiborrarle de pasteles si ella es fastidiosa y quejosa, y si él no se atreve a hablar por temor de que ello ocasione una conferencia que no termina toda una noche.

"PERO la esposa que es de buen temperamento y fácil de congeniar, que acepta a su marido 'tal cual es', la mujer que se adapta tan confortablemente en la vida de un hombre como su antigua americana o sus zapatos antiguos, llega a conjurar un encanto que nunca falla, que nunca se desgasta, que nunca pierde su potencia. Y su fuerza y su virtud aumenta todos los años después del casamiento, de tal suerte que al final es irresistible. Con frecuencia oyen Vds. de hombres que se divorcian de sus esposas que son unas beldades, pero nunca de un hombre que se divorcia de su esposa que era una compañera agradable con quien vivir.

"EL TEMOR obsesionante que asedia por dias y por noches a casi todas las esposas que han pasado de sus 35 años, es el temor de perder el afecto de sus esposos y que estos se pongan a flirtear con alguna otra mujer. Este es un temor que les llega al corazón, porque ellas aman a sus esposos, y la vida para ellas será polvo y cenizas sin sus maridos. Hiere su orgullo, porque proclama su carencia de encanto y marca su fracaso como mujer. Hiere su bolsillo, porque cuando ella pierde a su marido, pierde su empleo y su cómodo sosten y es lanzada al mundo para ganarse la vida por si sola o mantenerse de los alimentos pagados con disgusto.

"ASI que por todos los motivos, es importante para una mujer el retener a su marido, pero con bastante curiosidad, la única fórmula que han logrado desarrollar para esto es tratando de retener una juventud sintética y un aspecto de coqueta cuando ya pasan de los cuarenta años. Lo cual no puede hacerse.

"ES TRISTE pero cierto que después de miles de años de estudiar el modo de agradar a los hombres, las mujeres no han logrado aun asimilarse el hecho de que la pasión dominante del hombre es tener las cosas fáciles, agradables y cómodas para él, particularmente en casa. Gustan de las mujeres que no son difíciles de agradar y de las mujeres que no esperan demasiado de ellos. Esa es la razón por que ven que una chica altanera y desdeñosa pierde con frecuencia con una chica que sabe quemar bien el incienso, y porque vemos a tantos esposos que cambian a sus esposas de elevados ideales por otras que carecen de ideales del todo.

"LOS HOMBRES consiguen todas las luchas que desean en el mundo exterior y cuando llegan a casa quieren encontrar la paz, descanso y quietud, y por esta razón, pasaran por alto el que sus esposas no sepan cuidar bien de la casa con tal de que les dejen tirar las cenizas del cigarro en el sitio donde les plazca y puedan dormir en el sofa de la sala. Ellos temen una discusión con ellas tanto como temen un ciclón, y si una esposa solo afrontara las dificultades de la vida doméstica con calma y razón y si solo pudiera reirse de las pequeñas faltas y defectos de su marido, ella podrá ser extravagante y callejera y él continuará pagando sus cuentas sin chistar.

"EN TANTO que una mujer cante las alabanzas de su marido; en tanto que le haga creer que le considera el hombre más grande del mundo; en tanto que ella le demuestre afecto y gratitud; en tanto que ella haga uso del tacto en manejarle y da la respuesta humilde que ahuyenta la furia; en tanto que ella le pase la mano correctamente, él nunca se da cuenta de que existe otra mujer en el mundo, aun cuando ella no fuese guapa o una buena ama de casa.

"Y ESTO es un informe útil para las esposas. Si desean conservar los afectos de vuestros esposos, todo lo que tienen que hacer es que sean compañeras agradables.

DOROTHY DIX.

Los Anuncios Clasificados de
LA VANGUARDIA
Le Ahorrarán Tiempo y Dinero!

JACK SWIFT — Por Cliff Farrel y Hal Colson

UN GIGANTE GIROSCOPO CON MOTOR DE FABRICACION EXTRAÑA, PONE EN ESTUPEFACCION A LOS EXPLORADORES. EN ADICION, EL AVION DEL CONDE DON ESTA PARADO EN EL VALLE DEL MISTERIO.

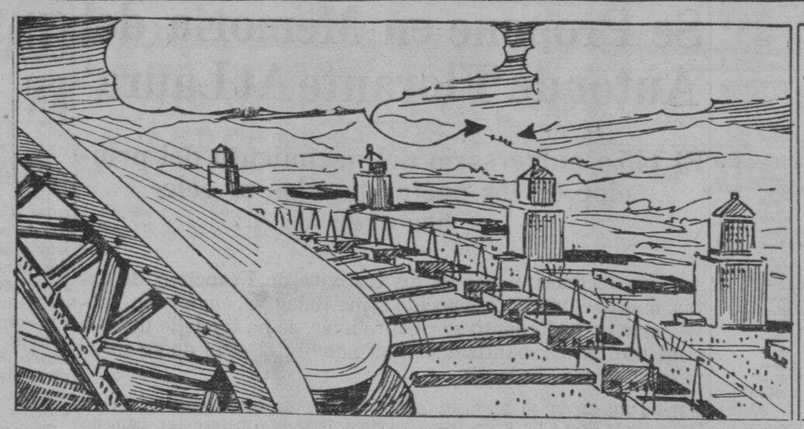

JACK: Increible! Aquella rueda debe tener una milla de diametro. Y pesara centenares de miles de toneladas.
JIMMY: Y esta girando, ahora lentamente, pero cobrando gradualmente la velocidad.

JIMMY: Sí, el aire esta vivo de descarga estática. Eso es lo que ocasiona el brillo del crater.

JACK: Voy a vigilarles allí.
JOAN: Y yo trato de seguir contigo.

CONNIE — Por Frank Godwin

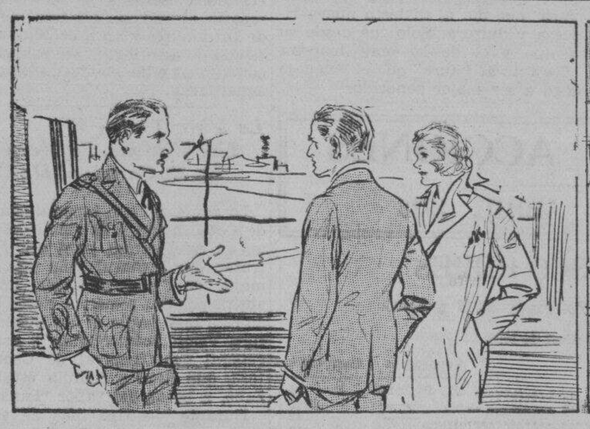

EL OFICIAL: Siento que tenga que rehusarle a dar un avion, Mr. Wallace, pero sin su chapa, necesito tener una orden especial del departamento de guerra.
WALLACE: Lo comprendo, capitán. No le pediré que infrinja una regulación.
CONNIE: Oh, no hay algún medio como podemos identificarnos?

CONNIE: Pues aquella era la única oportunidad que teniamos de cogerle a Electrus. Y ahora esa oportunidad se ha ido.
WALLACE: Me siento con ganas de pegarme a mi mismo por haber dejado la chapa. Es la primera vez en mis 20 años de servicio que hago esta cosa tan estupida.

CONNIE: Mire aquel avion de 3 asientos que esta aterrizando allí. Parece que no es un avion del Ejército. Carece de insignia.

DESDE EL AVION: Hey, Connie!

FRITZI la Corista — Por Ernie Bushmiller

LO HAS VISTO? — Por Maurice Ketten

Como Leer El Caracter

POR GEO. W. SPAYTH

Es facil para esta chica el ser convencional.

Como Deben Ser

POR HELEN DECIE

Pregunta—Al escribir un articulo sobre el Rev. Simpson—debe escribirse su nombre en una de las siguientes maneras: Rev. Mr. Marvin Simpson, Rev. Marvin Simpson, Rev. Mr. Simpson, Rev. Simpson, o Reverendo Simpson?

Desde que este artículo apareció en su boletin de iglesia, ha habido alguna controversia entre nuestra congregación sobre la manera correcta para escribir semejante título. Varias creen que siempre debe escribirse "El Reverendo Mr. Marvin Simpson", pero algunas de nosotros creen que "Reverendo Simpson" es suficiente y correcto cuando se habla de él en un artículo. Le agradeceriamos mucho si Vd. nos pudiera ayudar a dilucidar este punto.

P. O.

Respuesta—"Reverendo Simpson" es demasiado informal para uso hoy día y para la tradición mas digna del pasado. Es meramente una expresión en la conversación que data de los días de antaño. La forma correcta para cualquier clérigo regular—ministro protestante, rabi judio o sacerdote católico—es "El Reverendo Marvin Simpson". Si es un doctor de divinidades, las letras del título D. D., siguen a su nombre, o el título puede incorporarse de esta manera "El Rev. Dr. Marvin Simpson".

Tras la Pantalla en Hollywood

No hay personaje mas popular en las caricaturas en serie publicadas en los diarios que el bobalicon, pero simpatico, Joe Paloka, el atolondrado campeon de boxeo que debemos al lapiz de Ham Fisher. Se dice que 24 millones de personas en todo el orbe siguen diariamente sus aventuras en mas de 125 periodicos. Este famosisimo sujeto hara ahora de las suyas en la pantalla. Su pelicula sera producida por Edward Small y distribuida por la United Artists. Jimmy Durante, el comediante de las narices a lo Cirano de Bergerac, interpretará uno de los primeros roles.

Ahora que Douglas Fairbanks está de vuelta en Hollywood hace varias semanas, comienzan a saberse pormenores de las peripecias y aventuras con que tropezó en su reciente viaje a tierras de Oriente. Un amigo de Douglas nos revela un acto caracteristico de la generosidad del celebrado actor: Estando Fairbanks en Tokio, se enteró de que centenares de pequeños japoneses de humilde condicion iban a la escuela sin probar desayuno ni almuerzo. Douglas organizó inmediatamente una serie de exhibiciones especiales de su ultima pelicula, "Don Robinson Crusoe," en los teatros de la ciudad, y dió el total de los ingresos, 35,000 (cerca de $8,500), al comite formado para cuidar de la manutencion y salud de los niños pobres de Tokio. Probando con esto Fairbanks que no solo es un gran artista sino tambien persona amante de socorrer al desvalido.

Un ciudadano de Nueva York, en las recientes elecciones para alcalde de aquella ciudad, votó a favor del Raton Mickey. No se trata de un chusco, sino sencillamente de un sujeto que aprovechó ese original modo de testimoniar su beneplacito y afecto por el heroe de papel y tinta que creara Walt Disney.

Hollywood se está preparando a dar la bienvenida a una de sus mas hechizadoras y afamadas hijas. Completada ya la filmacion de "De mutuo acuerdo," cinta United Artists realizada en Londres, Gloria Swanson, su protagonista, se dispone con gran premura a regresar a California. La proxima pelicula de Gloria Swanson será producida en Hollywood, si bien algunos de sus episodios se filmaran en tierras vascas, lugar en que se desarrolla gran parte de la obra.

Aseo al Minuto

POR V. V.

Vigile las líneas de depresión de la nariz hasta el ángulo de la boca. Nada podrá borrar mejor aquellas pequeñas arrugas que un masaje con crema con las puntas de los dedos. El movimiento de arriba y abajo hecho con las puntas de sus dedos contribuira mucho para dar descanso a su cara.

Buzon de Ideas Para la Esposa

Porta-candelas

He aqui una manera nueva para decorar su pastel. Ponga el pastel en un plato mucho mas grande. Ponga marshmallows alrededor del borde del plato. En cada marshmallow ponga un portacandela y una candelita. Da un efecto novedoso y evita que la candela gotee en el pastel.

LA MUJER CASERA.

Modas De La Quinta Avenida

Puede ver de una hojeada que este vestido es la ultima palabra en elegancia, asi que hablemos sobre lo que podra hacer para Vd. Querra Vd. tener hombros mas anchos y un bulto encima de su cintura, desde luego, y a este fin estan diseñadas las mangas. Sus caderas deben ser finas y su falda recta, y esa es la razon de la costura elegante. Vd. tiene que ser femenina y atravente, y por este motivo esta la bufanda estirada a traves de un agujero y que termina en un lazo. Y todos los detalles son sencillos para los principiantes.

Este padron No. 5160 esta diseñado para tamaños de 34, 36, 38, 40, 42, 44, 46, 48 de busto.

FASHION BUREAU
(LA VANGUARDIA)
United Features
Suite 1110, 220 East 42nd St.

Lea
LOS ANUNCIOS

M.E.C.D. 2016

NOTAS MARITIMAS

DE ALTA MAR E INTERINSULAR

BARCOS DE ALTURA

Llegara mañana procedente de Europa via Singapore el "Bennevis."

# # #

Es esperado tambien mañana procedente de Amoy el vapor "Anking."

# # #

Mañana levara anclas con rumbo a Hongkong y Shanghai el "New Orleans."

# # #

Saldra tambien mañana con rumbo a China el vapor "City of Lille."

BARCOS DE CABOTAJE

Llegara mañana procedente de Danikan y Cebu el "Salvager."

# # #

Procedente de Looc, Capiz, New Washington e Ibahay llegara mañana el "Ntra. Sra. de La Paz."

# # #

Mañana sale para Mangarin Romblon y otros puertos el "Bohol."

# # #

Levara anclas tambien mañana el "Regidor" con rumbo a Romblon, Capiz, New Washington y demas puertos.

CALENDARIO MARITIMO Y CORREOS

DE ALTA MAR

ESTE DIA

Llegadas de—

Japon—BELGIUM MARU.
Japon via Shanghai y Hongkong—NANKIN.
Japon via Iloilo—TOKAI MARU.
San Pedro via Cebu—NORDANGER.
New Orleans, Galveston y Houston via Panama, Honolulu, Japon y China—ETHAN ALLEN.
New York via Havana, Panama, Los Angeles, San Francisco, Honolulu, Kobe, Shanghai y Hongkong—PRES PIERCE.

ABRIL 4

Europa via Singapore—BENNEVIS.
Amoy—ANKING.
New York y Hampton Roads via Panama y Los Angeles—TAI YANG.
Liverpool via Singapore—AUTOLYCUS.

ABRIL 6

Europa via Port Said, Penang, Colombo y Singapore—FULDA.
New York via Havana, Cristobal, Balboa, Los Angeles, San Francisco, Honolulu, Yokohama, Kobe, Shanghai y Hongkong—PRES. McKINLEY.
New York via Panama, San Francisco, Japon y China—SILVERSANDAL.

ABRIL 7

China via Iloilo—CITY OF ELWOOD.
Shanghai, Amoy y Hongkong—TJISADANE.
Japon via Keelung y Takao—GANGES MARU.
Japon via China—KULMERLAND.
Cebu, Zamboanga y Davao—CHICAGO MARU.
Portland, San Francisco y Los Angeles—SILVERBEECH.

ABRIL 8

New York via Panama—MENTOR.
Java via Makassar y Balikpapan—TJIKARANG.
Guam—GOLD STAR.
Australia—CHANGTE.

ABRIL 9

Shanghai via South Philippine ports—TAI YIN.
London via Singapore—BENMACDHUI.
Europa via Suez, Colombo y Singapore—SEROOSKERK.

ABRIL 10

Europa via Port Said y Singapore—ASIA.
China—LAGANBANK.
Seattle y Victoria via Yokohama, Kobe, Shanghai y Hongkong—PRES. JEFFERSON.
Calcutta via Singapore—SILVERPALM.

ABRIL 11

New York via Panama, Los Angeles, Japon, Shanghai y Hongkong—PETER MAERSK.

ABRIL 12

Japon—KIRISHIMA MARU.

ABRIL 13

Japon via China—SAARLAND.
San Francisco via Japon y China—GOLDEN TIDE.
Europa via Singapore—ALLER.

ABRIL 14

Europa via Singapore—TOURCOING.

ABRIL 15

Antwerp y Hamburg via Singapore y Iloilo—ETHA RICKMERS.

ABRIL 16

Europa via Colombo, Singapore, Iloilo y Cebu—RUHR.
Japon—TEUCER.
Vancouver y Victoria via Honolulu, Yokohama, Kobe, Shanghai y Hongkong—EMP. OF JAPAN

ABRIL 17

Gorontalo via Cebu—PLEASANTVILLE.
Europa via Singapore—TRAVE.
China—CITY OF KHIOS.
Australia via Davao—KITANO MARU.
New York via Havana, Panama, Los Angeles, San Francisco, Honolulu, Kobe, Shanghai y Hongkong—PRES. MONROE.

ESTE DIA

Salidas para—

Balikpapan—IRIS.
Los Angeles via Legaspi—EVERETT.
Rabaul, Brisbane, Sydney y Melbourne—NANKIN
San Francisco y Portland via Hongkong, Shanghai, Kobe y Yokohama—GEN. PERSHING.
Genoa, Liverpool, Havre y London via Cebu y Singapore—AGAPENOR.
Boston y New York via Singapore, Penang, Colombo, Bombay, Suez, Port Said, Alejandria, Napoles, Genova y Marsella—PRES PIERCE.
Vancouver y Victoria via Hongkong, Shanghai, Nagasaki, Kobe y Yokohama—EMP OF RUSSIA.

ABRIL 4

China via Iloilo—NEW ORLEANS.
New Orleans, Galveston, Houston and other Glf ports via Cebu, Honolulu y Panama—ETHAN ALLEN.
China—CITY OF LILLE.

ABRIL 5

Shanghai, Moji, Kobe, Osaka y Yokohama—BENNEVIS.
London, Rotterdam y Hamburg via Singapore—GLENAPP.
Amoy—ANKING.

ABRIL 6

China y Japon—FULDA.
U. S. Atlantic coast ports via Japon y Panama—TOKAI MARU.
Shanghai—TAI YANG.

ABRIL 7

Moji, Kobe y Yokohama—AUTOLYCUS.
Japon via Takao y Keelung—CHICAGO MARU.
Calcuta via Cebu, Java y Singapore—SILVERBEECH.

ABRIL 8

Java via Makassar y Bali—TJISADANE.
Hongkong, Amoy, Shanghai y Dairen—TJIKARANG.
Cebu, Zamboanga y Davao—GANGES MARU.
Europa via Singapore—KULMERLAND.
New York via Hongkong, Shanghai, Kobe, Yokohama, Honolulu, San Francisco, Los Angeles, Balboa, Cristobal y Havana—PRES. McKINLEY.
Hongkong—CHANGTE.

ABRIL 9

New York, Boston, Philadelphia y Baltimore via Hongkong, Shanghai y Panama Canal—CITY OF ELWOOD.
Boston y New York via Cebu, Davao, Java y Singapore—SILVERSANDAL.
Jaan via Hongkong y Shanghai—SEROOSKERK

ABRIL 10

Hongkong, Shanghai, Yokohama, Kobe y Moji—ASIA
Hongkong, Shanghai, Kobe y Yokohama—MENTOR
U. S. North Atlantic y Gulf ports via San Pedro y Panama—BELGIUM MARU

ABRIL 12

Iloilo y Cebu—PETER MAERSK.
Seattle y Victoria via Hongkong, Shanghai, Kobe, Yokkaichi y Yokohama—PRES. JEFFERSON
Portland, San Francisco, Los Angeles y New Orleans—SILVERPLAM.

ABRIL 13

Europa via Singapore, Colombo y Port Said—SAARLAND.
Hongkong—GOLD STAR.
China y Japon—ALLER.

ABRIL 14

San Francisco y Los Angeles via Iloilo, Cebu y Hongkong—GOLDEN TIDE.

ABRIL 15

China y Japon—TOURCOING.
U. S. Atlantic coast ports via Suez—BENMACDHUI.
New York, Boston y Baltimore via Java, Singapore y Suez—LAGANBANK.
New York via China, Japon, San Francisco y Los Angeles—TAI YIN

ABRIL 16

China y Japon—RUHR.
U. S. Gulf and North Atlantic ports via South Philippine ports, Japon y Panama—KIRISHIMA MARU.
Hongkong, Shanghai, Kobe, Osaka, Yokohama y Dairen—ETHA RICKMERS.
Los Angeles, San Francisco y Portland—PLEASANTVILLE.
China y Japon—TRAVE.
Liverpool, Havre, London y Glasgow via Cebu y Singapore—TEUCER.

DE CABOTAJE

ESTE DIA

Llegadas de—

Makassar—ARAYAT.
Gasan, Masbate, Bulan, Donsol, Magallanes, Casiguran y Sorsogon (Calls Pitogo, Macalelon y Boac on return)—DOÑA RAMONA.
Masbate, Tacloban, Catbalogan y Calbayog—ARGUS.
Pulupandan y Iloilo VENUS.
Cebu—PANAY.
Luya, Manapla, Victorias, Silay y Bacolod—MILAGROS.
Balabac, Punta Baja y Alfonso XIII—ETHEL CONKLIN

ABRIL 4

Dahikan y Cebu—SALVAGER.
Looc, Capiz, New Washington y Ibahay—NTRA. SRA. DE LA PAZ.
Mangarin, Coron, Culion, Cuyo, Araceli y Puerto Princesa—AGUSTINA.

ABRIL 5

Masinloc, Pandan, Currimao, Claveria y Aparri—ISIDORO.
Legaspi, Tabaco y Virac—DOS HERMANOS.
Cebu, Dumaguete, Dipolog, Zamboanga, Cotabato y Jolo—ISLAS FILIPINAS.
Cebu, Dumaguete, Zamboanga, Cotabato y Jolo—RIZAL.
Aroroy, Masbate, Luya, Bogo (Medellin), San Carlos y way ports—ETHEL EDWARDS.
Catabangan, Ragay, Guinayangan y Pantao—CATHERINE T.
Batangas, Calapan, Naujan, Pola, Pinamalayan, Sumague y Bongabong—MUNDACA.
Badajos, Azagra, Capiz y New Washington—NTRA. SRA. DEL ROSARIO.
Calapan, Naujan, Pola, Pinamalayan, Catabangan, Ragay y Guinayangan—CRISTINA
Gasan, Boac, Mogpog, Pitogo, Macalelon y Sta. Cruz—KIM LING.

ABRIL 6

Corregidor, Mariveles, Olongapo y Subic—CAVITEÑO.
Gasan, Rio Guinobatan, Masbate, Bulan, Donsol, Magallanes, Casiguran y Sorsogon—CAPITAN LUIS.
Calbayog, Tacloban y Catbalogan—LEYTE.
Iloilo—VIZCAYA.
Culion, Puerto Princesa, Panacan y Brook's Point—GRAVINA.

ABRIL 7

Cebu, Cagayan de Misamis y Bugo—LUZON.
Cebu, Zamboanga, Davao, Daliao y Talomo—BOHOL.
Catanawan, General Luna, Macalelon, Pitogo y Sta. Cruz—KIM KIAT.

ABRIL 8

Romblon, Capiz, New Washington y Looc via Odiongan—CORREGIDOR.
Legaspi, Tabaco, Lagonoy y Nato—MAGALLANES.
Mangarin, Coron, Culion, Cuyo, Araceli y Puerto Princesa—FORTUNA
Bulan, Naga, Daet y Nato—PERLA.
Bulan, Gubat, Tacloban, Guiuan, Borongan y Surigao—CETUS.

ABRIL 9

Iloilo, Zamboanga y Cebu—MAYON.
Calapan, Batangas, Calapan, Boac, Gasan y Pinamalayan—TAMARAW.
Mangarin, Romblon, Capiz, New Washington y Ibahay—BOHOL.
Iloilo y Pulupandan—NEGROS.
Legaspi, Virac y Tabaco—PALAWAN.

ABRIL 10

Masinloc, Pandan, Currimao, Claveria y Aparri—MAUBAN.
Donsol, Sorsogon, Pilar y Laoang—ESTEBAN RIU.

ABRIL 12

Cebu, Zamboanga y Davao—SORSOGON.
Cebu, Dumaguete, Dipolog, Zamboanga, Cotabato y Jolo—JOLO.
Cebu, Dumaguete, Zamboanga, Cotabato y Jolo—KINAU

ABRIL 14

Cebu, Zamboanga, Davao, Talomo y Daliao—MACTAN.

ABRIL 17

Iloilo, Pulupandan, Bacolod, Zamboanga, Basilan, Jolo, Sandakan (Borneo), Zamboanga, Cotabato, Dumaguete, Cebu y Iloilo—CEBU.

ABRIL 20

Pulupandan, Bugo, Gingoog, Davao, Punta Flecha y way ports—ATLANTIC GULF.

ESTE DIA

Salidas para—

Corregidor, Mariveles, Tilic (Luban), Batangas y Calapan—CAVITEÑO.
Cebu, Zamboanga, Davao, Talomo y Daliao—MACTAN.
Catanawan, General Luna, Macalelon, Pitogo y Sta. Cruz.—KIM KIAT.

ABRIL 4

Mangarin, Romblon, Capiz, New Washington y Ibahay—BOHOL.
Romblon, Capiz, New Washington y Looc via Odiongan—CORREGIDOR.
Calapan, Batangas, Calapan, Boac, Gasan y Pinamalayan—TAMARAW.
Luya, Manapla, Victorias, Silay y Bacolod—MILAGROS

ABRIL 5

Masinloc, Pandan, Currimao, Claveria, Aparri, Calayan y Basco—LEPUS.
Pulupandan y Iloilo—VENUS.
Iloilo, Zamboanga y Cebu—MAYON.
Masbate, Tacloban, Catbalogan y Calbayog—ARGUS.
Mangarin, Coron, Culion, Cuyo, Araceli y Puerto Princesa—AGUSTINA.
Gasan, Masbate, Bulan, Donsol, Magallanes, Casiguran y Sorsogon (calls Pitogo, Macalelon y Boac on return)—DOÑA RAMONA.

ABRIL 6

Looc, Capiz, New Washington y Ibahay—NTRA. SRA. DE LA PAZ.
Iloilo y Pulupandan—NEGROS.
Cebu—PANAY
Batangas, Calapan, Naujan, Pola, Pinamalayan, Sumague y Bongabong—MUNDACA.
Catabangan, Ragay, Guinayangan y Pantao—CATHERINE T
Cebu, Dumaguete, Dipoloz, Zamboanga, Cotabato y Jolo—ISLAS FILIPINAS.
Cebu, Dumaguete, Zamboanga, Cotabato y Jolo—RIZAL.
Calapan, Naujan, Pola, Pinamalayan, Catabangan, Ragay y Guinayangan—CRISTINA.
Gasan, Boac, Mogpog, Pitogo, Macalelon y Sta Cruz—KIM LING.
Balabac, Punta Baja y Alfonso XIII—ETHEL CONKLIN.

ABRIL 8

Iloilo—VIZCAYA.
Calbayog, Tacloban y Catbalogan—LEYTE.
Cebu, Cagayan de Misamis y Bugo—LUZON.
Badajos, Azagra, Capiz y New Washington—NTRA. SRA. DEL ROSARIO.
Gasan, Rio Guinobatan, Masbate, Bulan, Donsol, Magallanes, Casiguran y Sorsogon—CAPITAN LUIS.
Legaspi, Tabaco y Virac—DOS HERMANOS.
Luya, San Carlos, Catabangan y intermediate ports—ETHEL EDWARDS.

ABRIL 10

Mangarin, Coron, Culion, Cuyo, Araceli, Caramay y Puerto Princesa—FORTUNA.
Bulan, Gubat, Tacloban, Guiuan, Borongan y Surigao—CETUS.
Cebu, Zamboanga, Davao, Daliao y Talomo—BOHOL.
Bulan, Daet, Naga y Nato—PERLA.

ABRIL 11

Legaspi, Tabaco, Lagonoy y Nato—MAGALLANES
Legaspi, Virac y Tabaco—PALAWAN
Donsol, Sorsogon, Pilar y Laoang—ESTEBAN RIU

ABRIL 13

Cebu, Dumaguete, Dipolog, Zamboanga, Cotabato y Jolo—JOLO.
Cebu, Dumaguete, Zamboanga, Cotabato y Jolo—KINAU.

ABRIL 15

Cebu, Zamboanga y Davao—SORSOGON.
Legaspi, Tabaco, Lamit Bay y Liguan—FLORENCE D.

De Mañeru & Co., Inc.

Lunes, 3 de Abril de 1933.

COPRA	Precio por 100 K.
Corriente	P3.50—
Buen Corriente	4.30—
Semi-resecado	4.60—
Resecado	4.90—

ABACA: Precio por pico

	P	
A		
B	11.00—	
C		
D	8.50—	8.75
E	7.50—	7.75
F	6.50—	6.75
G	3.75—	
H	3.25—	
I	5.25—	
J-1	4.25—	4.50
S-1		
S-2	5.25—	
S-3	4.25—	
J-2	3.50—	
K	3.25—	
L-1	3.00—	
L-2	2.50—	
M-1	3.00—	
M-2	2.50—	
DL	2.25—	
DM	2.00—	

Precio por fardo

Oville	1	7.50—
"	2	5.50—
"	3	4.00—
Oamaga	1	8.00—
"	2	6.50—
"	3	5.00—
"	4	3.50—
Tow	1	5.60—
"	2	4.00—
"	3	3.00—
Canton No.	1	6.00—
" "	2	4.00—
" "	3	4.00—
" "	4	3.25—
Manila Maguey No.	1...	P....—
" " "	2...	2.50—
" " "	3...	2.00—
" " "	4...	1.75—
Surtido		2.00—

OBSERVACIONES

Mercado de Copra—Muy flojo.
Id. de Abaca id.
Id. de O. T. Y. Nominal
Id de Canton id.
Id. de Maguey id.

BANCO NACIONAL FILIPINO

Lunes, 3 de Abril de 1933.

Nueva York	G.T.	⅝% pr.
Nueva York	A la vista	⅜% pr.
Londres	A la vista	2/10⅛
Londres	G.T.	2/10¼
Amsterdam		120
Berna	G.T.	252½
Milan	G.T.	955
Paris	G.T.	1250
Madrid	G.T.	86¾
Singapore	G.T.	82
Japon	G.T.	44¼
Shanghai	G.T.	169
Hongkong	G.T.	46⅞
India	G.T.	187
Java	G.T.	121

Todos los valores son nominales

Para retirar letras de cambio sobre E. U.:

A la vista	1⅛% pr
G.T	1¾% pr
Plata, Londres, Al Contado	17–7/16
Plata, Londres, Remision	17½
Plata, Nueva York	27¼
Nueva York, Londres	3.42⅝
Londres, Nueva York	3.42⅜

PRECIOS DEL PETROLEO

Abril 3

De la Socony-Vacuum, corp.
Gallo—P3.70 dos latas
3.95 caja
Cometa—P4.55 dos latas
4.80 caja
White Rose—P5.00 caja

De la Texas Co., Ins.
Carabao—P3.70 do slatas

PRECIO DE LA GASOLINA

De la Socony-Vacuum, Corp.
Socony—P6.55 dos latas
6.80 caja
0.16 litro

De la Texas Co., Ins.
Texaco—P6.55 dos latas
0.16 litro

PRECIO DEL PETROLEO CRUDO

Petroleo Crudo Socony—P42.00 tonelada metrica.

PASAJEROS

El vapor "Negros" de la Compañia Maritima llego ayer tarde procedente de Iloilo con los siguientes pasajeros: Director Tomas Confesor, Don Aurelio Montinola, presidente de la Camara de Comercio de Iloilo con su esposa, Dr. G. Garcia, Dra. F. M. Bejar Cruz, Dr. Antonio Campos, Mr. y Mrs. Edward Baker, Mary Baker, Angel Macapinlac, Angel Abdon, Roberto Olover, Martin Victoria, Marcial Algueroa, Fernando Planta, Domingo Garcia, J. Ledesma, Angel Mascunana, Anselmo Diaz, Patricio Hernera, Eduardo Ladano, Mrs. Dolores Vda. de Romero, Warneck Maria Yulo, Carmen Obeso, Concordia de Jara, Carmen de Lizares, Tse Se, Magdalena Santiago, Sra. de Ablan, M. Figueroa, Rosario Uy, Ireme Pronta, F. C. Vargas, Juana de Grecia. Srtas. Helen Hintaley Estela, Mower Edith Webster, Efefania Maravilla, Celes Eugenia, Dolores Gomez, Ismaela Elegio, Salvacion Locsin, Caridad Wathrick, Luisa Wathrick, Adelina Alvarez, Isabel de Leon, Concepcion Dinglasan, Atrocidad Silvestre, Tomaneng Soledad Uy, Maria Flores, Esperanza Granflor, Sr. D. Salcedo, Heriberto y Luisito Lizares, Kwan Gao, Kwan Kek Y. Ing, Fernando Santiago, Cesar Tinsay, Manuel Barrios, Ernesto Jalnuena, Querino Lao, Sin Joco, Clara Uy Soledad A. Villasor, P. Villasor, Nicolas Sarosa, M. Baldiosa, Balbina Cruz, Primo Paula, Felimon Navajes, Nazario Casanares, Trinidad Navajes, Custodio Salanatin, Romarico Jalandoni, Rosa Ramos, Ramona Salares, Felisa Jaynes, Ricardo Aguedo, Victoriano Reyes, Alfredo Dungen, Soledad Tiago, Lourdes Londrade, Elais Panoga, Bernabe Abrera, Rosendo Amparo, Benita Jocme, Felimon Paganja Tagunso, Benito Alberto, Navarro Felimon, Agunod, Jose M. Salazar, R. Jamosales, S. Andres, Honorio Bautista, Pilar Acol, Manuela Revilla, Jose Taborangao, Mauro Peccio, Felix Cabalse, Nicolas Ramos, Gatorio Tiongson, Dionisia Jugo, Adelina Usalla, Ceferino Usalla, Afrefo Jimenes, Candelaria Jimenez, Eliseo Arcaena, Irineo Tugoc, Tomasa Yubetco, Chua Soc Leong, Jose Biscocho, Alberto Tongol, Marciano Murillo, Ciriaco Murillo, M. Agudelo, Arcadio Paula, Consuelo de Corcon, Glicerio Pescador, Dionisio Biscocho, Dionisio S. Sanle, C. Grecia, V. F. de Sanchez, M. Capablanca, Laura Cababnan, S. Hnista, R. Acives, A. Praloman, A. Caylo, H. Gonzales, Agapito Madrial, Dominador Arcorico, Emiliano Villa, Remigio Cerela, C Aneo, Joaquin de Castro, Lucas R. Iula, Isabelo Renes, N. Viatas, N. Viatas, Crisanto Arenas, Pedro Requina, Ng Diong Tan, Dian Chin, T. Yusay, Ong Ho Tick, Po Toc Ng, Hatic Alfonso, Tan Chua, Pue Thien Ong, Lu Seng Kic, Shin Ong Fie, y Pascual Soberano.

Balagtas, en Vez de Bigaa, Se Propone en Memoria del Autor de 'Florante At Laura'

El 145.o aniversario del nacimiento del príncipe de los poetas tagalos se celebró ayer

En reconocimiento de los trabajos de Francisco Balagtas, mas comunmente conocido como Balagtas, cuyo 145o. aniversario de nacimiento se celebro ayer, se ha iniciado un movimiento para rebautizar con su nombre el sitio de su nacimiento, Bigaa, Bulacan.

Balagtas, según se reconoce por todos ahora, dió vida a las letras y dialecto tagalog y en gran extremo alentó el desarrollo de otros dialectos en sintaxis y vocabulario poético. Su nombre se ha dado a una nueva institución, "balagtasan" o justa poética que ha sido adoptado por otros dialectos en el archipielago.

Escribiendo extensamente de Balagtas, José Esperanza Cruz, presidente de "Ilaw at Panitik", una asociación de tagalistas, dice lo siguiente:

"El rey de poetas tagalos, Francisco Balagtas merece ser llamado el primer héroe de nuestra emancipación literaria nativa.

"Es cierto que había otros en su época que dedicaron su tiempo y sus esfuerzos por el desarrollo del dialecto tagalo, pero no puede negarse que Balagtas era el "único astro" que dió al dialecto nueva riqueza y dulzura. Solo fué desde su tiempo y el de su obra maestra "Florante at Laura" que el lenguaje llegó a ser mejor conocido.

VALORES Y ACCIONES

LUNES, 3 DE ABRIL, 1933

DE FRANCISCO REYES

Plaza Moraga, No. 20. Teléfonos 22013 y 23449

Lunes, 3 de Abril de 1933.

ACCIONES

	Vendedores	Compradores
BANCOS:		
Banco de las Islas Filipinas	P 80	P 78
Hongkong & Shanghai Banking Corporation	—	1640
China Banking Corporation	—	42
Chartered Bank of India Aust. & China	£ 12	£ 10
Peoples Bank and Trust Company	—	—
SEGUROS:		
Filipinas, Compañia de Seguros	—	3600
Insular Life Assurance Company, Ltd.	—	350 N
Philippine Guaranty Company, Inc.	—	350 N
Union Insurance Society of Canton	570	—
INDUSTRIA:		
Central Azucarera de Tarlac	70	60
North Negros Sugar Co.	—	70
Pilar Sugar Central	125 Nom.	—
Central Azucarera La Carlota	120	110
Central Azucarera Sara-Ajuy	109	—
Victorias Milling Co., Inc (Ord.)	65	—
Victorias Milling Co. Inc (Pref.)	70 Nom.	—
Hawwian Philippine	20	15
Kabankalan Sugar Co., Inc.	—	135
Central Azucarera de Bais	425	—
Central Luzon Milling Co., Inc.	65	—
Talisay-Silay Milling Co., Inc.	—	12 N
Cebu Sugar Company	—	15
Luzon Sugar Company	—	12 N
Nueva Ecija Sugar Mills, Inc.	7.50	—
Pampanga Sugar Dev	42 Nom.	—
Central Azucarera Mount Arayat, Inc.	—	60 N
Bacolod Murcia Milling Company	50	—
Malabon Sugar Refining Company	10	—
Calamba Sugar Estate (7% Pref.)	—	6.50
COMMERCIAL & INDUSTRIAL:		
San Miguel Brewery	124 Nom.	—
Varadero de Manila	60	—
Compañia Maritima	40	—
Botica Boie (Ord.)	98	—
Botica Boie (Pref.)	98	—
H. E. Heacock & Co (Ord.) (Pagado)	—	—
H. E. Heacock & Co. (Pref.) (Pagado)	100	—
Iloilo Warehouse Corporation	8.00	—
Philippine Education Company (Pref.) (Pagado)	85	—
Philippine Education Company ((Ord.) (Pagado)	60	50
Philippine International Corporation	90	—
El Hogar Filipino 7%	200	—
Insular Drug Store	10.00	—
La Urbana Liberados "C" 6%	200	—
El Ahorro Insular	200	—
Metropolitan Theatre Company	100	—
Peoples Mortgage and Investment Co. "A" Common	—	—
Peoples Mortgage and Investment Co. "E" Common	—	—
Peoples Mortgage and Investment Co. 7½% Pref.	—	—
MINAS:		
Benguet Consolidated Mining	—	9.25
Balatoc Mining Company	—	16.00
Itogon Mining Company	2.75	2.60
Benguet Exploration Company	—	0.12 V
Baguio Gold Mining Company	—	0.11
Gold Creek	1.75	—
Ipo	—	1.60
OBLIGACIONES:		
Central Azucarera de Bais	950 Nom.	—
Central Azucarera de La Carlota	—	1.000
Central Azucarrera de Tarlac	770	—
Pilar Sugar Central	1.000 Nom.	—
Central Azucarera Sara-Ajos	1.000	—
M. E. Company, Ltd.	—	1.000
North Negros Sugar Company	1.000	—

DEL MANILA STOCK EXCHANGE

Lunes, 3 de Abril de 1933.

BANCOS		
Bank of the P. I	—	81 N
Chartered Bank	£12½	£13
China Bank	—	50
Hongkong Bank Hk.	$1725	—
Do. (Londres)	—	£120½ N
Peoples Bank	60	—
SEGUROS		
Filipinas	3600	—
Insular Life	350	—
Phil Guaranty	350	—
Union of Canton	550 Nom.	—
AZUCAR		
Bacolod-Murcia	—	9.00 N
Bais	—	425 N
Bogo-Medellin	—	10 N
Calamba	—	$8.00 N
Cebu Sugar	—	10 N
Cent. Azucarera Tarlac	60	—
Central Luzon	—	70
Hawaiian-Philippines	—	15
Isabela Sugar	—	—
Kabankalan	—	135 N
La Carlota	—	120 N
Lopez Sugar	—	—
Luzon Sugar	—	10
Malabon	—	15
Mount Arayat	—	50
North Negros	—	80 N
Pamp. Sugar Dev. Co.	—	41 N
Pilar Sugar	—	115 N
San Carlos Milling	$15	$17½
Talisay-Silay	—	12½ N
Victoria (Ord.)	—	70
Do. (Pref.)	—	70
MINAS		
Balatocs	15.60 exdiv.	—

Benguets	9.00 Ex. div.	—
Itogon	2.50	2.75
Baguio Gold Mining	.11	—
Benguet Exploration	.12 Vtas.	—
Gold Creek Mining	—	1.40 N
Antamok Goldfields Mg.	.30 Vtas.	—

COMMERCIAL & INDUSTRIAL

El Hogar 7%	—	—	200	—
Insular Drug Co.	—	—	—	9 N
La Urbana	—	—	200	—
Metro Theater	—	—	60	—
Pampioma Plantation	—	—	60	—
Peoples Mort. "A"	—	—	—	5.75 N
Do Do. "B"	—	—	—	5.75 N
Do. 7½% (Pref.)	—	—	—	20 N
Philippine Education (Ord.)	—	—	—	—
Do. Do. (Pref.)	—	—	70	—
Phil. Int Corp.	—	—	70	—
Pola Coconut	—	—	400	—
San Miguel Brewery	—	—	—	124 N
Visayan Electric	—	—	—	—
Christensen Plant Co. (Comm.)	—	—	—	—
Christensen Plant Co. (Pref.)	—	—	—	—
BONOS				
Asturias Sugar Central 8%	—	—	1000 Nom	
Azucarera de Bais 8%	950N	—	—	
La Carlota 8%	—	—	—	1000 N
M. electric 6%	—	—	—	$950 N
N. Negros 8%	—	—	1000	—
P. Plantation 10%	—	—	—	1000 N
Tarlac Sugar 8%	—	—	—	770 N
Univ Building	—	—	—	100 N

CAMBIOS DEL BANCO DE LAS ISLAS

Lunes, 3 de Abril de 1933.

Bar., Bilbao y Madrid.	A la vista	86.00
España Provincias	A la vista	86.50
España Pueblos	A la vista	87.00
Londres	A la vista	34⅜
Londres	G.T.	34¼
N. Y. y S. Francisco	A la vista	200.50
N. Y. y S. Francisco	G.T.	201.25
Amoy	G.T.	42.00
Armsterdam	G.T.	121.75
Amberes	G.T.	350.00
Bangkok	G.T.	72.50
Batavia	G.T.	122.25
Bombay	G.T.	188.50
Hamburgo	G.T.	205.25
Hongkong	G.T.	46.00
Kobe	G.T.	44.25
Milan	G.T.	955.00
Paris	G.T.	1250.00
Saigon	G.T.	82.75
Dolars de Shanghai	G.T.	42.50

Taels de Shanghai	G.T.	170.00
Singapore	G.T.	81.75
Sydney	G.T.	41⅞
Tientsin	G.T.	43.00
Wellington	G.T.	41¾
Zurich	G.T.	254.50
TIPOS DE COMPRA		
Barcelona	A la vista	83.75
Kobe	60 d|s L.C.	41.75
Londres	A la vista	35¼
Londres	90 d|s L.C.	35⅝
N. Y. y S. Francisco	A la vista	199.00
N. Y. y S. Francisco	60 d|s L.C.	198.00
TIPO DE COMPRA		
Nueva York	G.T.	342.50
Londres	G.T.	342.25
PLATA EN BARRAS		
Nueva York	1 Oz.	0.27⅜
Londres	1 Oz.	17–7/16

CAMBIOS DE MIGUEL PUJALTE

Lunes, 3 de Abril de 1933.

PLATA		
Londres	17–7/16	17½
Nueva York	27¼	
LONDRES—Teleg.	2/10½	P6.9565
a la vista	2/10–9/16	6.9439
N. YORK—Teleg.	½% pr.	
a la vista	⅜% pr.	
FRANCIA—Teleg.	12.55	
a la vista	do	
ESPAÑA—Teleg.	86	
a la vista	85¾	
Provincias	85¾	

HONGKONG	46⅝
SINGAPORE	81¼
SHANGHAI	168¾
INDIA	189
JAVA	121¾
DOLLARS ESPAÑA	11.85
LIBRAS NUEVA YORK	342⅝
LIBRAS ESPAÑA	40.56
FRANCOS LONDRES	27.13
PESETAS NUEVA YORK	8.45
JAPON	44¼
AMOY	42⅝

ARRESTO DE CUATRO MATONES EN BALINTAWAK

Los "gangsters" que segun se cree desbalijaron al soldado William J. Wilson del Fuerte McKinley, en la calle Washington, la semana pasada, de la cantidad de P220.00, mientras estaba beodo, han sido arrestados por la patrulla general en la noche del sabado pasado. Son todos de Balintawak, Rizal. Cuando fueron sorprendidos, dormian sobre un monton de cañas, tal vez descansando de sus correrias por las noches. Los arrestados fueron Ramon Yalong, Anacleto Abad, Jose Mendoza, y Tiburcio Mendoza.

Los cuatro "gangsters," confabulandose con el cochero de una carromata que dicen se llama Ramon Taing, de 29 años de edad, esperaron a este en la calle Washington. Al ver que llevaba un pasajero, subieron a la carromata, agredieron al soldado y le quitaron su dinero, echandole despues al suelo. Taing recogió al soldado en una cantina de Intramuros y aprovechandose del estado de embriaguez del soldado, le condujo al sitio donde los matones aguardaban.

La Vida Tipica En Las Visayas, Se Vera En El Carnaval De Cebu

La gente del sur, especialmente la de Cebú, invita a la gente del norte. en este verano, para ver y disfrutar del carnaval más grande y mejor de dicha provincia, que se abrirá por dos semanas, desde el 23 de este mes, según el Sr. Buenaventura Veloso, comerciante y gerente general del Carnaval de Cebú en 1933, que llegó a Manila esta mañana, a bordo del vapor "Panay".

Durante sus tres días de estancia en esta ciudad el Sr. Veloso completará unos arreglos con compañías de entretenimiento de carnaval y otras empresas, en interés del carnaval.

"En vista de que la gente de Luzón gustan viajar en época de verano, aparte de que huyen del calor, también desean ver nuevos lugares y nuevas caras", dice el Sr. Veloso, "y un viaje por Cebú durante los días de Carnaval dará oportunidad a todos de ver la vida típica en Visayas, en todas sus fases."

Segundo Veto Del Alcalde a Una Medida Sobre Casas De Nipa

El alcalde vetó otra vez la medida aprobada por la junta municipal, de permitir la reparacion de casas de materiales ligeros, sin necesidad de pagar licencia, en todo este año. El alcalde se funda en que, segun el, tal paso seria un mal precedente, aparte de que podria perjudicar los planes de embellecimiento de la ciudad.

DE NEW YORK STOCK EXCHANGE

(De la "Associated Press")

Nueva York, Abril 1.—El cierre de precios este dia en el mercado de valores es el siguiente:

ACCIONES

American Can Common	35
American Smelter	14½
American Sugar	34⅞
American Tel. and Tel.	88⅞
American Tobacco Common	60
Anaconda	6⅜
Associated Gas and Electric	Blank
Atchison	39¾
Baltimore and Ohio	9⅜
Bethlehem Steel	13
California Packing	10
Canadian Pacific	7¾
Coca-Cola	82½
General Electric	12⅝
General Foods	25¼
General Motors	11⅞
Goodyear Tire and Rubber	Blank
Great Northern	7
International Harvester	22¼
International Paper Common	¾
International Tel. and Tel.	5¾
Liggett and Myers Common	58
Lorillard	12⅞
New York Central	16⅛
Pennsylvania Railroad	17
Radio Corporation of America	3⅞
Sears Roebuck and Company	16½
Socony-Vacuum	6½
Southern California Edison	18
Southern Pacific	13⅝
Southern Railway Common	5¾
Spencer Kellogg	Blank
Standard Oil of California	22¼
Standard Oil of New Jersey	25⅝
Studebaker	1⅞
The Texas Corporation	12
Union Pacific	67⅛
United States Rubber	3¼
United States Steel Common	27⅝
Westinghouse Electric	23½
Woolworth	28

EXISTENCIA DE GANADO

Abril 1.o

Dia anterior	245
Arribos	147
Sacrificados	147
Muertos	Ninguno
Reexpedidos	Ninguno
Restan	245

Abril 2

Dia anterior	243
Arribos	14
Sacrificados	70
Muertos	Ninguno
Reexpedidos	Ninguno
Restan	189

PRECIOS DEL AZUCAR

Abril 3

El centrifugado de exportación Manila, P6.90 por kilo y de exportación, Iloilo P6.90.

DE LA CARNE

Abril 3

Segun la oficina de comercio e industria los precios de la carne este dia fueron los siguientes:

Cerdo, primera P0.55—P0.60; segunda P0.45—P0.50; carne nativa, primera P0.60—P0.70; segunda P0.50—P0.60; tercera P0.45—P0.50.

Carne importada primera P0.70—P0.80; segunda P0.50—P0.60; tercera P0.45—0.50.

Cotizaciones del Arroz

Abril 3

Las transacciones del arroz esta mañana se hicieron con los precios siguientes:

NUEVA COSECHA

	Primera	Segunda
Elongelong	P4.00—P4.10	P3.90—P4.00
Inapostol	3.70— 3.80	3.60— 3.70
Macan	3.60— 3.70	3.50— 3.60
Rojo	3.60— 3.70	3.40— 3.50

Sumario Financiero De La Semana Que Termino El 18 De Marzo, 1933

INFORME BANCARIO

Por CREED O. HAMMOND,
Examinador especial de Bancos

	Marzo 18
1. Total de prestamos, descuentos y sobregiros	P111,087,610
2. Total de inversiones	49,418,927
3. Total de obligaciones de bancos agencias y sucursales en las Islas Filipinas	20,147,621
4. Total de obligaciones de la Oficina Central y Sucursales que dan prestamos a otros Bancos extranjeros que opera en Filipinas	11,431,594
5. Total de obligaciones de otros bancos	19,970,728
6. Total de metalico disponible—	
(a) Certificados del Tesorero	10,696,626
(b) Metalico disponible para reserva	1,180,007
(c) Billetes de banco	320,141
(d) Otros fondos en metalico	502,524
TOTAL	12,699,298
1. Total de recursos (no un total de las partidas precedentes)	230,662,981
8. Total de depositos fijos	61,533,648
9. Total de depositos a la vista	58,805,188
10. Total de obligaciones a la oficina central en operaciones de Bancos Extranjeros que hacen negocios en Filipinas	26,255,654
11. Total de obligaciones a bancos, agencias y sucursales en las Islas Filipinas	7,928,643
12. Total de obligaciones a otros bancos	2,254,066
13. Total de cambio comprado por bancos desde el ultimo informe (actual)	2,634,746
14. Total de cambio vendido por bancos desde el ultimo informe (actual)	3,171,020
15. Total de cambio comprado por bancos desde el ultimo informe (futuro)	1,062,656
16. Total de cambio vendido por bancos desde el ultimo informe (futuro)	2,150,110
17. Total de debitos a cuentas individuales desde el ultimo informe	22,348,540
INFORME DEL GOBIERNO	
1. Total de cambio vendido por el Tesorero en Nueva York—Demanda	1,654.84
2. Total de cambio vendido por el Tesorero en Nueva York—telegrafico	80,000.00
3. Total de cambio vendido por el Tesorero en Nueva York en Manila—telegrafico	—
CIRCULACION	
4. Gobierno—	
(a) Moneda filipina	18,022,040.15
(b) Certificado del Tesorero	81,577,336.00
(c) Disponible en la Tesoreria para la circulacion	(24,721,801.00)
5. Billetes de banco	16,155,006.17
CIRCULACION TOTAL	115,754,282.32
RESERVAS DEL GOBIERNO	
6. Fondo del Patron Oro Tesoreria Manila	16,145,339.04
7. Fondo del Patron Oro Tesoreria Nueva York.	26,422,831.52
8. Fondo de Certificados Tesoreria Manila	19,905,281.00
9. Fondo de Certificados Tesoreria Nueva York.	74,327,607.00
RESERVAS TOTALES	136,801,058.86

El Plan De...

(Continuación de la página 1)

El secretario Claude Swanson rehusó confirmar o negar los informes de que él estaba patrocinando el plan y que el presidente lo favorecía.

El representante Carl Vinson, de Georgia, chairman del comité naval de la cámara, anunció que la proposición contaba con la aprobación del secretario Swanson, el speaker Henry T. Rainey, y el representante Joseph W. Byrns, caudillo de la mayoría democrática, y dijo que él preguntaría al presidente Roosevelt el martes si desea incluir las construcciones navales en su programa de empleo, de $1,000,000,000, que ahora comienza a tomar forma.

"El nuevo proyecto del presidente es puramente para el remedio de desempleo", dijo Vinson.

El secretario Swanson ha registrado su conformidad a que se construya una marina mayor dentro del límite del tratado naval de Londres, en vista de que Estados Unidos se hallan rezagados en la construcción mientras que Japón y Gran Bretaña se aproximan a los límites convenidos.

Muchos planes, que si se llevan a cabo, proveerían una escuadra que tendría una potencia que llegará al límite prescrito en el tratado, se ha estado preparando estos dos últimos años. Proyectos de ley disponiendo la construcción hasta el límite permitido por el tratado, están ahora pendientes en ambas cámaras del congreso.

Esta campaña por aumentos navales ha obtenido acogida en recientes meses, especialmente desde el comienzo de la presente administración. El representante Byrns anunció su apoyo a la campaña como medio de ayudar en la solución del desempleo, en una reciente conferencia con la prensa.

Dos días después de haber ocupado su cargo, el secretario Swanson dijo que él haría todos los esfuerzos para que la marina recupere el margen perdido en los últimos tres años, mientras Gran Bretaña y Japón se aprovechaban de la ventaja de las disposiciones del tratado.

"Mi opinión es que la escuadra se debería aumentar hasta el límite del tratado, lo más pronto posible", dijo Swanson.

El departamento de marina calculó recientemente que los Estados Unidos, con la presente escala de construcción, tendría 135 barcos de 316,530 toneladas bajo la fuerza del tratado cuando expire el pacto en 1936, mientras que Gran Bretaña y Japón tendrían construídos todos los barcos autorizados.

El único reciente programa de construcción autorizado por el congreso fué provisto por el bill de abastecimiento aprobado en febrero, que consigna fondos para el comienzo o continuación del trabajo en nueve cruceros, tres submarinos y un portaaviones y cuatro principales destructores.

El departamento de marina declaró que se necesitan tres portaaviones de 56,200 toneladas, en total, nueve cruceros de 87,000 toneladas, en total, 89 destructores de un total de 133,500 toneladas, y 34 submarinos de 40,730 toneladas totales.

Un nuevo porta-avion' el "Ranger", fué botado el mes pasado, en Newport News, Va.

Exaltación Por...

(Continuación de la página 1)

necientes o administrados por judios y exclamaron mientras nazis uniformados con sus camisas pardas colocaban rótulos en las puertas "Eso es 'Expulsadles'. Nos encargaremos de sus establecimientos."

Pero observaciones hechas en otros corrillos de gente exaltada en las calles indicaban que el movimiento antisemítico no cuenta con la aprobación incondicional de los alemanes cristianos.

El boicoteo comenzó a las 10 a. m. Hacia el atardecer, muy pocos judios se veían en las calles y la mayoría de las multitudes parecían acoger la situación como si se tratara de una excursión o una fiesta.

Muchos de los principales establecimientos judaicos ya estaban cerrados cuando los nazis patrullaron las calles colocando rótulos contra los judios en puertas y ventanas. Pero varios almacenes se mantuvieron abiertos a pesar de los rótulos.

El boicoteo no ha sido más que otro trago amargo para el medio millón de judios en Alemania que ya estaban condenados social y profesionalmente al ostracismo desde que se registró la revolución fascista de las últimas semanas y triunfaron las fuerzas antisemíticas.

Por orden del gobierno, el boicoteo terminó esta noche. Si lo que se ha llamado "propaganda de atrocidades" sobre la persecución de judios publicada en el extranjero no cesa, la campaña será reanudada el miércoles, a las 10 a. m., según advertencia hecha.

El boicoteo fué modificado casi en el último minuto para que dure un solo día y sus efectos se redujeron más por el hecho de que el sábado es fiesta de guardar para los judios ortodoxos. El movimiento se llevó a cabo hasta este extremo, sin embargo, a pesar de protestas hechas en el extranjero, los llamamientos de caudillos alemanes judios y las advertencias de que el movimiento antisemítico podría resultar una espada de doble filo.

Grandes almacenes de variedades y "cadenas" de almacenes en toda Alemania no abrieron sus puertas. En Berlin diez grandes establecimientos estuvieron cerrados, incluyendo "Tiets", empresa propietaria de una serie de establecimientos que emplea a más de 48,000 personas, gentiles en su mayoría.

Muchos establecimientos estuvieron más atestados ayer que en vísperas de Navidad, puesto que los compradores se abastecieron de muchos artículos en previsión de una posible prolongación del boicoteo.

En el cuartel general de los nazis se prescribió un rótulo negro y amarillo para designar los almacenes de judios y se escogieron cuidadosamente unidades uniformadas para que no pase inadvertido ningún establecimiento judaico. Se vieron, sin embargo, otros rótulos que decían:

"Peligroso, almacen judio!" "Atención, cuidarse del judio!" con una calavera roja y dos huesos cruzados bajo la advertencia.

En relación con el boicoteo, los nazis han lanzado acusaciones de que los judios del mundo fueron culpables de la guerra mundial y afirmaron que continuarían tomando medidas represivas "hasta que la victoria sea nuestra".

YNCHAUSTI STEAMSHIP COMPANY

Vapor "BISAYAS" — — Saldrá para Iloilo todos los Sábados a las 6 p. m.

Vapor "SORSOGON" — Saldrá para Cebú Zamboanga y Davao el Abril 15, a las 2 p. m.

Vapor "VENUS" — — Saldrá para Pulupandan é Iloilo los Miércoles, a las 6 p. m.

Vapor "VIZCAYA" — — Saldrá para Cebú, Zamboanga y Davao el Abril 8, a las 2 p. m.

801 Muelle de la Industria
Teléfono No. 2-27-92
P. O. Box 121

PARA CARGA Y PASAJE
YNCHAUSTI Y COMPAÑIA

M.E.C.D. 2016

DEPORTES

LA VANGUARDIA

AÑO XXIV. NUM. 53 — LA VANGUARDIA — LUNES, 3 DE ABRIL, 1933 — PAGINA NUEVE

LA POLICIA INTERVIENE EN UN BOUT

El encuentro entre Fernandez y Roberts por poco provoca un linchamiento en el Stadium

Por Don MIKE

Young Ignacio Fernandez, el "Waterloo" de los pugiles invasores de su peso volvio a hacer una "de las suyas" cuando el sabado por la noche, en el encuentro principal del Stadium echo por los suelos las esperanzas de Alby "Poison" Roberts de apoderarse del campeonato lightweight del Oriente y del cinturon "Kenwood" ofrecido por Mr. Jeff Mosby. El encuentro del sabado se distinguio principalmente por la furia con que se pegaron ambos adversarios y en la que ademas de boxeo, aparecia en ocasiones la lucha grecoromana y el "jiu-jitsu" en todos sus aspectos. Tambien se caracterizo por la falta de "sportmanship" de Roberts.

El Stadium haria muy bien si se decidiera a no volverle a dar peleas, o por lo menos imponerle un severo castigo. La manera en que se porto Roberts el sabado pasado no debia pasar desapercibida para la gerencia del Stadium.

Las reservas policiacas de la estación de Meisic tuvieron que ser enviadas a todo correr a las 11:30 p.m. para dominar el tumulto entre los aficionados provocado por un "foul" alegado cometido por el boxeador Alby Roberts durante su encuentro con Fernandez. Un vendedor de cigarrillos resultó herido en la cabeza de un botellazo que recibio cuando el cuadrilatero del Stadium recibio toda la furia del populacho que arrojó sombreros, botellas, y otras cosas que tenian a mano.

Gracias a la policia que llegó a tiempo para proteger a los boxeadores especialmente a Sam Feldman, manager de Roberts, contra quien estába disgustado el populacho se evitaron mayores consecuencias.

Roberts arrojó fuera del cuadrilatero a su adversario Fernandez, tres veces, y segun alegan los partidarios de este ultimo, debido a metodos ilegales, y Roberts estaba tan furioso aquella noche que hasta discutia y reñia con el referee.

Esto causó la indignación del populacho del gallinero que a poco linchaba al boxeador y a su manager.

El gran "labo-labo" de la noche comenzo cuando al subir al ruedo, Fernandez protesto contra el exagerado abultamiento de los puños de Roberts debajo de sus bendajes. Este y su manager se empeñaron en que nada habia dentro pero Fernandez, veterano ya y conocedor de estos "viejos tricks" del ruedo dijo que no se pegaba si Roberts no se quitaba los vendajes.

Despues de muchas discusiones Roberts por fin se decidio a quitarse los vendajes dentro de su cuarto de vestir, cosa que hizo pensar a muchos.

Cuando despues de cambiados los vendajes, comenzaron a pegarse, Fernandez y Roberts parecian dos tigres escapados de las junglas del Africa. Pero mientras Fernandez, no obstante su mal humor procuraba no apartarse de las reglas del boxeo, Roberts en cambio se preocupo muy poco de ellas y sus empujones, amagos de lucha, rodillazos y golpes de cabeza lo demostraron palpablemente. Habia perdido la serenidad y con la serenidad perdio su "sportmanship".

Dos veces Fernandez fue lanzado fuera del ruedo a empujones, la primera vez en compañia de Roberts. Una o dos veces Roberts levanto por lo alto a Fernandez y a no ser por el protector de goma, le muerde a Fernandez en las orejas.

Despues de los primeros asaltos Fernandez algo mas sereno comenzo su ataque sistematico de derecha e izquierda abriendo una herida sobre el ojo izquierdo del australiano. La sangre comenzo a molestarle a este y en varias ocasiones Fernandez le pego donde quizo. Roberts solia tomar la revancha con fuertes jabs y alguno que otro golpe de derecha pero que no hicieron mella al parecer en Fernandez.

Jeff Mosby el referee estaba que trinaba contra Roberts, en vista de que este no queria obedecerle cada vez que el referee gritaba para que se separaran. Mosby se vio precisado en infinidad de veces a luchar cuerpo a cuerpo con Roberts para separarle del "clinch".

Cuando termino el encuentro, Mosby ya no se preocupo en esperar la decision de los jueces. que

(Continúa en la página 10)

Dempsey De Visitante

Jack Dempsey (a la derecha) anterior campeon mundial de peso completo y Joe Jacobs, manager del excampeon Schmeling aparecen en el Soldier's Field de Chicago mientras discutian la posibilidad de celebrar un encuentro allí entre Max Baer y Schmeling durante la exposición mundial. Fue en Soldier's Field en donde Dempsey perdió su corona con Gene Tunney.

Aspirantes Al Baseball En Escuelas De Ensayo

Los que despues de una semana demuestran habilidad reciben el reembolso de sus gastos

(De la "Associated Press")

Springfield, Mo., 2 de abril.—Centenares de jóvenes aspirantes a las glorias beisbolísticas tuvieron oportunidad de demostrar su habilidad ante managers profesionales en las dos grandes escuelas de entrenamiento de Joplin y Springfield esta semana.

Los St. Louis Cardinals manejan uno de ellos que tuvo un registro de 300 el año pasado. Clifton (Runt) Marr, que inventó este ensayo con el fin de descubrir nuevos elementos en Fort Smith en años anteriores, ha trasladado sus actividades en Joplin.

El campamento de Joplin se inaugura el lunes en el espacioso White City Park. Los jugadores que después de una semana demuestran alguna promesa de llegar a desarrollarse en grandes jugadores reciben el reembolso de sus gastos.

Cuatro Juegos En La M. B. A.

Cuatro partidos hay señalados para esta noche en relación con el torneo de duckpins de la Manila Bowling Association y se jugarán en el Army and Navy Y, Nichols Field, Elks Club y Manila Club.

El equipo de Cavite medirá fuerzas con el Manila Club mientras que Nichols Field se encontrará frente a frente con McKinley en un partido que promete ser también muy interesante. American-European Y medirá fuerzas con el Army and Navy Y en los alleys de estos últimos.

Los miembros de cada equipo se han estado entrenando muy bien por lo que se anticipan buenos encuentros.

Campbell Se Lleva La Copa

El trofeo de golf de La Insular fué ganado por R. A. Campbell, ayer, cuando logró poner fuera de combate a Whitaker en los finales de 36 hoyos del torneo jugados en los campos del municipio, por el score de 3 y 1.

El siguiente torneo que se celebrará en el campo del municipio será por la Copa Laperal. Los detalles sobre dicho torneo se anunciarán más tarde.

CAVITE VUELVE A ARREBATAR LA SUPREMACIA

Sube al primer puesto de la Liga al ganar sus dos encuentros del sabado y domingo en la P.B.L.

ESTADO DE LOS EQUIPOS

	G.	P.	Pct.
Cavite	7	3	.700
Ft. Mills	6	3	.667
Sto. Tomás	5	5	.500
Customs	4	6	.400
McKinley	4	7	.364
Post of Manila	3	6	.333

RESULTADOS

Ayer
(En el Alunan Park)
Customs, 6; Sto. Tomás, 1.
Ft. Mills, 8; Post of Manila, 0.
En Cavite—Cavite, 9; McKinley, 1.

El sábado
(En el Alunan Park)
Sto. Tomás, 5; Post of Manila, 1.
Fort Mills, 1; McKinley, 0.
En Cavite—Cavite, 11; Customs, 1.

Habiendo ganado sus dos partidos de fin de semana el primero contra McKinley y el segundo contra Customs, el nueve de Cavite ha mantenido la delantera en la segunda mitad de la serie de baseball de la P.B.L. Customs subió al cuarto puesto y envió a Post of Manila otra vez al último puesto. Sto. Tomás ocupa ahora el tercer puesto y Fort Mills está en segundo puesto.

Nelson, pitcheando por Aduanas se hallaba en muy buenas condiciones ayer tarde en el primer partido de la tarde y gracias a él y a la cooperación de sus compañeros de equipo los aduaneros derrotaron a los tomasinos por el score de 6-1.

Bautista comenzó pitcheando por Sto. Tomás pero pronto tuvo que dejar su puesto a Nadal quien aunque logró en parte contener a los aduaneros no lo suficiente para ganar el partido.

En el segundo partido Fort Mills batió al Post of Manila por el score de 8-0.

En Cavite, el equipo de aquella localidad derrotó por 9-1 a McKinley.

Oxford Vuelve A Ser Vencida

Cambridge gana su 44.a carrera anual contra los de Oxford

(De la "Associated Press")

Putney-on-Thames, Inglaterra, 1o de abril.—A la cabeza la mayor parte del tiempo Cambridge remó consistentemente hacia la victoria sobre la universidad de Oxford en su histórica rivalidad entre remeros, ante una numerosa concurrencia que presenció los partidos celebrados hoy aquí.

El equipo de Cambridge ganó por dos y media distancias después de haber estado llevando la delantera desde la milla y media.

El tiempo que hicieron para las cuatro millas y 374 yardas fué de 20 minutos y 57 segundos comparando favorablemente con lo que hicieron en otros años.

La victoria fué la décima consecutiva de Cambridge y la carrea fué la 85 entre las dos universidades. La última vez que ganaron los de Oxford fué en 1923.

Cambridge ha ganado hoy 44 veces y Oxford 40 mientras que una carrera en 1877 fué declarada un empate. La serie comenzó en 1841 y virtualmente todos los años desde entonces excepto durante la guerra mundial.

EL CAMPEON EN UN SALTO EN EUROPA

El campeon de skiis noruego Sorenson completando un salto en Innsbruck, Austria que justifica de sobra su fama.

EL TORNEO DEL CITY HALL CONTINUA HOY

Los tennistas del gobierno municipal prosiguen sus encuentros anuales

Esta tarde, comenzando a las 3:30 se jugará en las canchas de la calle Victoria la segunda ronda del torneo de tennis singles del City Hall y en los partidos para hoy señalados medirán fuerzas los que el sábado pasado por la tarde ganaron sus respectivos encuentros en la primera ronda. Se anticipa desde ahora partidos muy interesantes puesto que los supervivientes son todos jugadores de mérito.

Los encuentros del sábado por la tarde resultaron como sigue:

L. Calixto derrotó a R. Seva, 6-3, 6-4; E. Cecilio derrotó a E. Cruz, 6-0, 6-2; S. Dunglao ganó por default sobre C. Foronda; E. Zapanta derrotó a S. Bathan, 6-4, 6-2; M. Viviesca derrotó a J. Ignacio, 6-1, 6-1; y Dr. L. C. Reyes derrotó a M. Pascual, 6-0, 6-0.

Los encuentros para esta tarde son: L. Calixto vs. E. Cecilio, E. Zapanta vs. J. San Pedro, M. Viviesca vs. Dr. L. Reyes.

"Gallant Sir" gana en Mejico

(De la "Associated Press")

Agua Caliente, Méjico, 2 de abril.—"Gallant Sir" un favorito popular ganó el handicap de Agua Caliente con el premio de $25,000.00 ante una numerosa concurrencia reunida aquí hoy recorriendo la milla y un cuarto en dos minutos y 2-3/5 segundos.

Chile Se Pone A La Cabeza

Derrota a Uruguay en los partidos semifinales de Sudamerica

(De la "Associated Press")

Montevideo, Uruguay, 1 de abril.—Los hermanos chilenos Elias y Salvador Deik dieron a Chile una victoria de dos contra nada sobre Uruguay, este dia en su encuentro semifinal en la zona Sudamericana del torneo por la copa Davis, ganando los dos primeros partidos de singles.

Elias derrotó a Hernandez de Uruguay en straight sets por 6-2, 6-1, 6-0 mientras que Salvador Deik derrotó a Stanham por 5-7, 6-0, 6-3, 6-3.

Chile estaba señalada a encontrarse con el Brasil en la primera ronda pero la federacion atletica del Brazil decidio retirarse a ultima hora debido a la enfermedad de Ricardo Pernambuco y la inhabilidad de Nelson Cruz de jugar por razon de sus negocios. Este encuentro estaba señalado para el 21 de marzo.

OLD WALL DERROTA A PASIG EN EL TENNIS

Sensacionales encuentros en el partido de revancha ayer

Los del Manila Old Wall Tennis Club derrotaron ayer a los del Pásig Tennis Club en un encuentro de desquite celebrado ayer en los courts de la calle Victoria.

Los resultados completos fueron los siguientes:

SINGLES

G. Gallofin (Mow) derrotó al Tte. O. Sales (Pasig) 6-1, 6-4.
Dr. G. Dayaw (Mow) derrotó a P. Pascual (Pásig) 6-4; 6-2.
Ben. de Luna (Mow) derrotó al Dr. Umali (Pasig) 6-1; 7-5.
Bal. Torres (Mow) derrotó a M. Asunción (Pasig) 6-3; 6-0.

(Continúa en la página 10)

EL EQUIPO DE LA U. S. T. SE EMBARCA HOY

Empieza su recorrido atletico de buena voluntad por Japon, China y Honolulu; volvera en junio

El nueve de baseball de Sto. Tomás salió hoy a bordo del "Empress of Russia" con rumbo a Hongkong y Japón para después extender su viaje a Honolulu. El Rev. Padre Juan Labrador, director de deportes de la Universidad y el Capitán Yon, coach del equipo acompañarán a éste en el viaje. El Capt. Yon probablemente no llegue ya hasta Honolulu. Tiene proyecto de volver directamente del Japón.

El Dr. Hermenegildo Sevilla, manager del equipo, ya está en camino para el Japón. Forman el equipo tomasino los siguientes:

Jesus Puentebella, capitán; Agripino Santos, catcher; Joe Bautista, pitcher, Regino Portación, pitcher; Rosendo Coruña, catcher y right field; Pilar Saberon, left field; Teofilo Santa Rosa, first base; Patricio Bilbao, second base; Celestino Martinez, third base y right field; Jacinto Ciria Cruz, center field; Alfred P. Bland, shortstop; Aurelio Nadal, pitcher; Ramón Echem, third base; Herminio Silva y Rizalino Ganban, jugadores de basketball.

RIALTO

HOY

Primera Función 9 a. m.

LA MAS HERMOSA DE TODAS LAS BELLEZAS — QUE TENIA A LOS HOMBRES A SUS PIES — Y POR AMOR DECIDE SEGUIR A SU AMADO HASTA EL ULTIMO CONFIN DEL MUNDO!

LAS MAS SORPRENDENTES ESCENAS DE ANIMALES SALVAJES JAMAS VISTO EN LA PANTALLA!

Vea la batalla entre cocodrilos y leones—la lucha fiera entre leones, leopardos y una pantera negra!

Con la encantadora TALA BIRELL, MELVYN DOUGLAS, Onslow Stevens, Everett Brown, William H. Dunn, Miki Morita, Frank Lackteen. Producida por Carl Laemmle, Jr. Obra de Lester Cohen. Dirigida por Ernst Laemmle. Una PELICULA UNIVERSAL, presentada por Carl Laemmle.

METROPOLITAN

ULTIMO DIA

Primera Función: 1:00 p. m.
Después: 3, 5, 7, 9 p. m.

Ella sabía su intención...

"No necesito buscar oro. Encuentro en mi camino diamantes. El oro, actualmente está depreciado.

FOX

HOY

Primera Función: 11 a. m.
Después: 1, 3, 5, 7, 9 p. m.

30c.—80c.

Que Es Aquello!?

Una nueva sensación en que los astros del "Cimaron" y "Back Street" están representados.

IRENE Dunne

con
Lionel ATWILL
Phillips HOLMES

Bajo la dirección de
Charles BRABIN

Una Película de la Metro-Goldwyn-Mayer

GRAN FUNCION DE GALA

DE

"Makata at Paraluman"

SUPER PELICULA FILIPINA

100%

HABLADA—CANTADA—MUSICAL

Cantos por Mercedes Ossorio (Soprano) y Prof. Francisco Sanchez (Baritono)

Miercoles por la Noche

9:00 P. M.

ABRIL 5, 1933

VEA — LUCES MULTICOLORAS
DISEMINACION DESDE EL VESTIBULO
PRESENTACION PERSONAL DE LAS ESTRELLAS

RADIO THEATRE

Plaza Santa Cruz
Tel. 2-38-24

He aqui a—

HAROLD LLOYD

"Movie" IN "Crazy"

THE COMEDY SENSATION OF THE YEAR
WITH
CONSTANCE CUMMINGS
Produced By HAROLD LLOYD Corp
A Paramount Release

SE EXHIBE HOY
Proyecciones:
10—12—2—4—6—8—9

SAVOY

LYRIC

Funciones: 10, 11:50, 1:40, 3:30, 5:20, 7:10 9:00 p. m.

2 ULTIMOS DIAS
₱0.30—₱0.70

UNA TEMPESTAD DE EMOCIONES!

La mujer escarlata de los mares del Sur... que iba de puerto en puerto... azotada por la intolerancia... Sin piedad, terriblemente como la lluvia que les azotaba cruelmente!

Aqui viene ese drama intenso de un amor pasional personificado por la estrella de las estrellas!

JOAN Crawford IN RAIN

Courtesy Metro-Goldwyn-Mayer

with WALTER HUSTON
United Artists Picture

ATRACCIONES ADICIONALES

MICKEY MOUSE — Caricatura
"MONKEY WHOOPEE" — Novedad

PARA EL MIERCOLES

JAMES CAGNEY IN TAXI con LORETTA YOUNG

El Sabe Los Mejores Numeros de las Calles

GUY KIBBEE
George Stone

HOY — TIVOLI — Funciones: 10-12-2-4-6-8-9

John BARRYMORE
Dolores COSTELLO
en
"WHEN A MAN LOVES"

IMPERIAL THEATRE

Hoy Doble Programa
"DANCE TEAM"
con Sally Eilers, James Dunn
"THRU DIFFERENT EYES"
con Edmund Lowe, Warner Baxter y Mary Duncan
Miercoles: "AMBASSADOR BILL" y "FOUR DEVILS"

VAUDEVILLE
Lou Salvador y sus
IMPERIAL ENTERTAINERS en
8 NUEVOS ACTOS DE VAUDEVILLE
con la Pareja de Davao, Toytoy, Ocampo, Miami, El Coro de Bellezas Imperial Los cantos de gran exito.

BELLEVUE

Ultimo Dia
Boris Karloff—Myrna Loy
"The Mask of Fu Manchu"
Pelicula M-G-M 1—3—5—7—9
Mañana: "Washington Masquerade"

ELITE

Ultimo Dia
Ramon Novarro—Dorothy Jordan
"DEVIL MAY CARE"
Pelicula M-G-M 1—3—5—7—9
Mañana: "PROSPERITY"

PRINCE

Ultimo Dia
William Haines—Madge Evans
"FAST LIFE"
Pelicula M-G-M 1—3—5—7—9
Mañana: "NEW MORALS FOR OLD"

UNIVERSITY

Se Exhibe Hoy
Frederic March—Elissa Landi
"The SIGN of the CROSS"
La Mejor Produccion de Paramount
Funciones: 1—3—5—7—9

PALACE

Hoy
DOBLE PROGRAMA
Constance Bennett en
"What Price Hollywood"
George O'Brien en
"RAINBOW TRAIL"
VAUDEVILLE
PRECIOS: Hasta 4 p. m. 20c.—30c. | Despues de 4 p. m. 30c.—50c.

Cine "STAR"

Lunes y Martes
BUCK JONES en
"WHITE EAGLE"

GAIETY

Ultimo Dia
"Hell's Highway"
Richard Dix y Tom Brown
"EXTRA EXTRA"
Frank McHigh y Ralph Ince
1—3—5—7—9 p. m. P.25—P0.50

HOLLYWOOD

Lunes y Martes
Robert Montgomery y Tallulah Bankhead en
"FAITHLESS"
Pelicula M-G-M
Miercoles: "THE GREEKS HAD A WORD FOR THEM"

M.E.C.D. 2016

ANUNCIOS (LA VANGUARDIA) CLASIFICADOS

ANUNCIOS JUDICIALES

ESTADOS UNIDOS DE AMERICA
ISLAS FILIPINAS

JUZGADO DE PRIMERA INSTANCIA DE MANILA
SALA II

INTESTADO DEL FINADO PAULINO CABRERA

No. 44025

ORDEN

Habiendose presentado por Barcelisa Manto una solicitud de fecha 22 de Marzo de 1933, solicitando que previos los tramites legales se adjudiquen sumariamente los bienes dejados por el finado arriba nombrado el valor bruto de los cuales no exceden de P6,000.00.

POR LA PRESENTE, se señala para la vista de dicha solicitud el dia 29 de Abril de 1933, a las 8:30 a. m. En el acto de la vista podran comparecer todas aquellas personas que tengan reclamacion contra el citado finado o que tengan oposicion a la adjudicacion solicitada, y exponer sus razones de palabra y por escrito.

PUBLIQUESE esta orden por tres semanas consecutivas, una vez a la semana, en el periodico La Vanguardia para conocimiento publico.

Manila, I. F., Marzo 27, 1933.

PEDRO CONCEPCION,
Juez

(3-10-17 abr.—33)

VENTA EN SUBASTA PUBLICA EXTRAJUDICIAL DE UN INMUEBLE SITUADO EN LOS BARRIOS DE LALIG Y SAN ISIDRO, MUNICIPIO DE TIAONG, PROVINCIA DE TAYABAS.

POR CUANTO, en escritura de 12 de Diciembre de 1925, ratificada ante la fé del Notario Público de la Ciudad de Manila, Don Maximo N. Imperial, por los menores CARIDAD, ISMAEL, ESPERANZA, FE Y GILDA apellidados CRUZ Y ARGUELLES, representados por su Tutor Don Mauricio Cruz, debidamente autorizado por el Juzgado de Primera Instancia de Manila, en virtud de orden dictada en las actuaciones No. 25728, de fecha 19 de Agosto de 1925, dichos menores confirieron poder bastante e irrevocable al Gerente de "El Hogar Filipino, Sociedad Mútua de Construcción y Préstamos," para vender en público remate extrajudicial, por medio de Notario, el inmueble con todas sus mejoras, que a continuación se describe:

"A PARCEL OF LAND, with the buildings and improvements thereon, situated in the Barrios of Lalig and San Isidro, Municipality of Tiaong. Bounded on the NE. by the Malaking Tubig River; on the SE. by property of Martín Mayo, et al., and the Gugulmen Creek; on the SW. by property of Petronilo Hernandez and the Gugulmen Creek; and on the NW. by properties of Gregorio Alcantara, Donato Panlilio, Patricio Bantinan and Petronilo Cartago. x x x Containing an area of FOUR HUNDRED AND EIGHTEEN THOUSAND NINE HUNDRED AND NINETY-TWO SQUARE METERS (418,-992), more or less."

Este inmueble tiene Certificado de Transferencia de Titulo No. 749, Lib. 4, Pag. 199, de la Oficina del Registrador de Títulos de la Provincia de Tayabas.

en caso de que cierta deuda hipotecaria reconocida en dicha escritura pública, quedase vencida por haber incurrido dichos menores Caridad, Ismael, Esperanza, Fe y Gilda apellidados Cruz y Arguelles, en incumplimiento de cualquiera de las obligaciones mencionadas en las cláusulas SEGUNDA, CUARTA, QUINTA, UNDECIMA, DUODECIMA, DECIMA QUINTA, DECIMA SEXTA y VIGESIMA, de dicha escritura y el Directorio de dicha Sociedad declarase que la misma ha optado por utilizar su derecho de considerar vencida dicha deuda.

POR TANTO, habiendo quedado vencida dicha deuda por haber incurrido dichos menores en incumplimiento de las obligaciones mencionadas en las cláusulas SEGUNDA, CUARTA y QUINTA de dicha escritura, y habiendo declarado dicho Directorio que dicha Sociedad ha optado por utilizar su derecho de considerar vencida la deuda hipotecaria de dichos menores, cuyo cumplimiento garantizaba el inmueble antes descrito, y habiendo sido designado por el Directorio el que suscribe Notario Publico de Tiaong, Tayabas, para anunciar la venta en subasta y adjudicar el remate al mejor postor; se publica este anuncio durante 20 días en el Edificio Municipal de Tiaong, Tayabas, en el Juzgado de Paz de Tiaong, Tayabas y en la Administración de Correos de Tiaong, Tayabas, y, además, una vez por semana, durante tres semanas consecutivas en el periodico "La Vanguardia" de circulación general en la Ciudad de Manila y en Tiaong, Tayabas, por el cual se hace saber al publico en general, que el día 25 de Abril de 1933, a las 9:00 de la mañana, y en la puerta principal del Edificio Municipal de Tiaong, Tayabas, se adjudicará en publica subasta el inmueble antes descrito, al que resulte mejor postor bajo las condiciones siguientes:

1.a El rematante depositará en las Cajas de "El Hogar Filipino, Sociedad Mútua de Construcción y Préstamos," el importe de su postura inmediatamente después del remate y se le dará un resguardo por dicho depósito y el Gerente de la Sociedad otorgará escritura de venta a favor del rematante.

2.a Dicha escritura de venta estará sujeta al derecho de los deudores sus causa-habientes o cualquier acreedor judicial o acreedor por virtud de embargo de los mencionados deudores o de cualquiera persona que tenga un gravámen sobre la finca posterior a la hipoteca a favor de "El Hogar Filipino," de poder rescatarla en cualquier fecha dentro del plazo de UN (1) AÑO a contar desde el día de la venta, y dicho rescate se regirá por lo que disponen los artículos 464 a 466 inclusive del Código de Procedimiento Civil, siempre y cuando los mismos no sean incompatibles con las disposiciones de la Ley No 3135 de la Legislatura Filipina.

Tiaong, Tayabas, hoy a 21 de Marzo de 1933.

MELECIO S. DIAMANTE,
Mi nombramiento expira el 31 de Diciembre de 1933
(3-10-17-abr.-33)

VENTA EN SUBASTA PUBLICA EXTRAJUDICIAL DE DOS INMUEBLES SITUADOS EN EL MUNICIPIO DE LUCENA, PROVINCIA DE TAYABAS

POR CUANTO, en escritura ratificada por los esposos FIDEL VILLAFUERTE Y TECLA EDAÑO, en 16 de Abril de 1927, ante Don Anastacio A. Javelosa, Notario Público de Lucena, Tayabas, dichos esposos confirieron poder bastante é irrevocable al Gerente de "El Hogar Filipino, Sociedad Mútua de Construcción y Préstamos", para vender en público remate extrajudicial, por medio de Notario los inmuebles con todas sus mejoras que a continuación se describen:

1. "A PARCEL OF LAND (Lot No. 1885 of the Cadastral Survey of Lucena), with the improvements thereon, situated in the Municipality of Lucena. Bounded on the NE. by Lot No. 2213; on the SE. by Lots Nos. 1884 and 1822; on the SW. by Lot No. 1886; on the W. by the Isabang Creek; and on the NW. by Lot No. 1905. x x x Containing an area of THIRTEEN THOUSAND SEVEN HUNDRED AND EIGHTY NINE SQUARE METERS (13,789), more or less".

Este inmueble tiene Certificado Original de Título No. 1949, de la Oficina del Registrador de Títulos de la Provincia de Tayabas.

2. "A PARCEL OF LAND (Lot No. 3424 of the Cadastral Survey of Lucena), situated in the Municipality of Lucena. Bounded on the NE. by Lot No. 3437; on the SE. by the Tayabas Bay; on the SW. by Lot No. 4867 and a creek; and on the NW. by the Bunguilin Creek. x x x Containing an area of EIGHTY-THREE THOUSAND FIVE HUNDRED ANG THIRTY THREE SQUARE METERS (83,533), more or less".

Este inmueble tiene Certificado Original de Título No. 6557, de la Oficina del Registrador de Títulos de la Provincia de Tayabas.

en caso de que cierta deuda hipotecaria reconocida en dicha escritura pública, quedase vencida por haber incurrido los esposos Fidel Villafuerte y Tecla Edaño en incumplimiento de cualquiera de las obligaciones mencionadas en las cláusulas SEGUNDA, CUARTA, QUINTA, UNDECIMA, DUODECIMA, DECIMA QUINTA, DECIMA SEXTA y VIGESIMA de dicha escritura y el Directorio de la Sociedad declarase que la misma ha optado por utilizar el derecho de considerar vencida dicha deuda.

POR TANTO, habiendo quedado vencida dicha deuda por haber incurrido dichos esposos Fidel Villafuerte y Tecla Edaño, en incumplimiento de las obligaciones mencionadas en las cláusulas SEGUNDA, CUARTA Y QUINTA de dicha escritura, y habiendo declarado dicho Directorio que dicha Sociedad ha optado por utilizar su derecho de considerar vencida la deuda hipotecaria de los mencionados esposos, cuyo cumplimiento garantizaban los inmuebles antes descritos, y habiendo sido designado por el Directorio el que suscribe Notario Público de Lucena, Tayabas, para anunciar la venta en subasta y adjudicar el remate al mejor postor; se publica este anuncio durante 20 días en el Edificio Municipal de Lucena, Tayabas, en el Juzgado de Paz de Lucena, Tayabas y en la Administración de Correos de Lucena, Tayabas, y, además una vez por semana, durante tres semanas consecutivas en el periódico "La Vanguardia" de circulación general en la Ciudad de Manila y en Lucena, Tayabas, por el cual se hace saber al público en general, que el día 24 de Abril de 1933, a las 9:00 de la mañana, y en la puerta principal del Edificio Municipal de Lucena, Tayabas, se adjudicará en pública subasta los inmuebles antes descritos, al que resulte mejor postor bajo las condiciones siguientes:

1.a El rematante depositará en las Cajas de "El Hogar Filipino, sociedad Mútua de Construcción y Préstamos", el importe de su postura inmediatamente después del remate y se le dará un resguardo por dicho depósito y el Gerente de la Sociedad otorgará escritura de venta a favor del rematante.

2.a Dicha escritura de venta estará sujeta al derecho de los deudores, sus causa-habientes o cualquier acreedor judicial o acreedor por virtud de embargo de los mencionados deudores o de cualquiera persona que tenga un gravámen sobre las fincas posterior a la hipoteca a favor de "El Hogar Filipino", de poder rescatarlas en cualquier fecha dentro del plazo de UN (1) AÑ0 a contar desde el día de la venta, y dicho rescate se regirá por lo que disponen los artículos 464 a 466 inclusive del Código de Procedimiento Civil, siempre y cuando los mismos no sean incompatibles con las disposiciones de la Ley No. 3135 de la Legislatura Filipina.

Lucena, Tayabas, hoy a 20 de Marzo de 1933.

ANTONIO Z. ARGOSINO,
Notario Público
Mi nombramiento expira el 31 de Diciembre de 1933.
(3-10-17-abr.-33)

AUTOMOVILES

SE VENDE.—Un Oldsmobile Sedan en excelentes condiciones; una magnífica ganga por P400.00. Razón: 1162 Carolina, Interior, Apartment No. 9. Teléfono 5-59-53.
(3-abr.-33)

SE VENDE.—Un auto Hudson touring super six en perfecto estado. También un piano baby grand-mana Gebrueder Stingl, hecho en Viena y otros muebles. Razón: 29 Easy St. San Juan del Monte Rizal. Teléfono 6-88-16 o 6-84-05.
(1-3-abr.-33)

SE VENDEN. — Cuatro Coches Ford, Cupe Comercial. Razón: 534 Sales, Sta. Cruz, Manila.
(24 al 4 abr.-33)

FINCAS

SE VENDEN—
1 Casa — materiales fuertes — P500.00—renta P32.00 mensual—puede a plazos.
1 Buick — nueva licencia—P300.00—puede a plazos.
1 Victor—Radio Victrola—grande—P250.—precio original P2,400.00.
1 Graybar—nuevo—P25.00.
FELICIANO D. HILARIO
55 Rosario, Binondo, Manila.
Tel. 28274.
(3-5-8-abr.-33)

UN HOGAR AL ALCANCE DE TODOS
Para ir Pagandolo con el Dinero que Emplee en Pagar Alquileres.
Todo preparado para su Traslado
SAN JUAN HEIGHTS CO.
Free Press Bldg., 680 Rizal Ave.
Tel. 2-15-01, Box 96

VENTA EN SUBASTA PUBLICA EXTRAJUDICIAL DE DOS INMUEBLES SITUADOS EN EL MUNICIPIO DE LOPEZ, PROVINCIA DE TAYABAS.

POR CUANTO, en escritura ratificada por los esposos ANASTASIO SARGENTO y PRISCILA MASCARDO, en 10 de Marzo de 1928, ante Don Maximo N. Imperial, Notario Publico de la Ciudad de Manila, dichos esposos Anastacio Sargento y Priscila Mascardo confirieron poder bastante e irrevocable al Gerente de "El Hogar Filipino, Sociedad Mutua de Construccion y Prestamos," para vender en publico remate extrajudicial, por medio de Notario los inmuebles con todas sus mejoras que a continuacion se describen:

1. "A PARCEL OF LAND (Lot No. 1796 of the Cadastral Survey of Lopez), with its improvements, situated in the Municipality of Lopez. Bounded on the NE. by Lot No. 1797; on the E. by Lot No. 1798; on the S. by Lots Nos. 2374 and 3566 of the Lopez Cadastre B. L. Case No. 4; and on the W. and NW. by Lot No. 1794. x x x Containing an area of Ten Thousand Two Hundred and Sixty Seven Square Meters (10,267), more or less."

Este inmueble tiene Certificado Original de Titulo No. 10303, de la Oficina del Registrador de Titulos de la Provincia de Tayabas.

2. "A PARCEL OF LAND (Lot No. 2261 of the Cadastral Survey of Lopez), with the improvements thereon, situated in the Municipality of Lopez. Bounded on the N. by Lot No. 1305 of the Lopez Cad. B. L. Case No. 3; on the NE. by Lots Nos. 2266 and 2268; on the S. by Lot No. 2260; and on the NW. by Lot No. 2262. x x x Containing an area of Eight Thousand Two Hundred and Thirty Five Square Meters (8,235), more or less."

Este inmueble tiene Certificado Original de Titulo No. 10690, de la Oficina del Registrador de Titulos de la Provincia de Tayabas.

en caso de que cierta deuda hipotecaria reconocida en dicha escritura publica, quedase vencida por haber incurrido los esposos Anastacio Sargento y Priscila Mascardo, en incumplimiento de cualquiera de las obligaciones mencionadas en las clausulas Segunda, Cuarta, Quinta, Undecima, Duodecima, Decima Quinta, Decima Sexta y Vigesima de dicha escritura y el Directorio de la Sociedad declarase que la misma ha optado por utilizar el derecho de considerar vencida dicha deuda.

POR TANTO, habiendo quedado vencida dicha deuda por haber incurrido dichos esposos Anastacio Sargento y Priscila Mascardo, en incumplimiento de las obligaciones mencionadas en las clausulas Segunda, Cuarta y Quinta de dicha escritura, y habiendo declarado dicho Directorio que dicha Sociedad ha optado por utilizar su derecho de considerar vencida la deuda hipotecaria de los mencionados esposos, cuyo cumplimiento garantizaba los inmuebles antes descritos, y habiendo sido designado por el Directorio el que suscribe Notario Publico de Lopez, Tayabas, para anunciar la venta en subasta y adjudicar el remate al mejor postor; se publica este anuncio durante 20 dias en el Edificio Municipal de Lopez, Tayabas, en el Juzgado de Paz de Lopez, Tayabas y en la Administracion de Correos de Lopez, Tayabas, y, ademas, una vez por semana, durante tres semanas consecutivas en el periodico La Vanguardia de circulacion general en la Ciudad de Manila y en Lopez, Tayabas, por el cual se hace saber al publico en general, que el dia 26 de Abril de 1933, a las 9:00 de la mañana, y en la puerta principal del Edificio Municipal de Lopez, Tayabas, se adjudicará en publica subasta los inmuebles antes descrito, al que resulte mejor postor bajo las condiciones siguientes:

1.a El rematante depositará en las Cajas de "El Hogar Filipino, Sociedad Mutua de Construccion y Prestamos", el importe de su postura inmediatamente despues del remate y se le dará un resguardo por dicho deposito y el Geretne de la Sociedad otorgará escritura de venta a favor del rematante.

2.a Dicha escritura de venta estará sujeta al derecho de deudores sus causa-habientes o cualquier acreedor judicial o acreedor por virtud de embargo de los mencionados deudores o de cualquiera persona que tenga un gravamen sobre las fincas posterior a la hipoteca a favor de "El Hogar Filipino," de poder rescatarlas en cualquier fecha dentro del plazo de Un (1) Año a contar desde el dia de la venta, y dicho rescate se regirá por lo que disponen los articulos 464 a 466 inclusive del Codigo de Procedimiento Civil, siempre y cuando los mismos no sean incompatibles con las disposiciones de la Ley No. 3135 de la Legislatura Filipina.

Lopez, Tayabas, hoy a 22 de Marzo de 1933.

MELECIO S. DIAMANTE
Notario Publico
Mi nombramiento expira el 31 de Diciembre de 1933
(3-10-17-abr.-33)

MISCELANEA

SE VENDEN.— Juego de muebles para dormitorio, para comedor, sala y veranda, nevera, cocina de gas, cubiertos, cacharros, alfombras, etc. Razón: 800 Vermont.
(3-4-abr.-33)

SE VENDE. — Mobiliario, incluyendo muchas piezas escogidas de narra y de otras maderas preciosas. Bateria de cocina de gas y utensilios de cocina. Se pueden inspeccionar entre 10 y 12 a. m., y entre 4 y 6 p. m. 921 Calle Wright.
(3 abr.-33-h.n.a.)

GANGA

SE VENDE.—Un magnífico piano con su voz agradable y en perfectas condiciones. No. 110 Legarda canto San Rafael.
(1-3-5-abr.-33)

VENTA ESPECIAL DE LIQUIDACION
"POR QUE PAGAR MAS"
NUESTROS PRECIOS: 20% A 40% MAS BAJOS

Haga que sus proximas camas y colchones sean "RESTWEL." SON GARANTIZADAS SOLIDAS, TODO SOLDADO. NO HAY TORNILLOS.
B. R. DE LEON & CO.
698 Ave. Rizal Tel. 2-18-77
SE NECESITAN AGENTES EN PROVINCIAS
(28-30-1-3-5-8-10 abr.-33)

MONTE DE PIEDAD Y CAJA DE AHORROS DE MANILA
Fundado en 1882
75 Plazata Goiti, Sta. Cruz
Manila

Las alhajas empeñadas o renovadas en esta Institucion durante el mes de Octubre de 1932 y las que no se han vendido en la almoneda anterior se venderán en publica subasta en la sala de almonedas el dia 10 de Abril de 1933, y los días sucesivos que sean necesarios, comenzando a las 9 de la mañana.

Manila, 1.o de Abril de 1933.
El Director Gerente,
ELIAS MARCO.
(1-3-4-abr.-33)

SE ALQUILAN

SE ALQUILA.—La hermosa casa de dos pisos en la Calle Colorado No. 608 cerca de Herrán. Razón: 130 Legarda. Teléfono 2-34-21.
(3-5-7-abr.-33)

SE ALQUILAN.—Por P30.00 accesorias ventiladas con divisorios de ladrillos y lavabos en los cuartos; en la calle Dart, entre Oregon y California, casi al costado del mercado de Paco. Razón: en la misma finca, interior 536-B.
(28-30-1-3 abr.-33)

SE ALQUILA O SE VENDE

Desde el 1 de Abril, 1933. La espaciosa casa No. 145 Gral. Solano. Superficie de mas de mil metros cuadrados entre altos y bajos, apropósito para colegio o taller de bordados.
Dara razón: L. Elzingre Dumas Admor. de Herederos de R. E. Barretto, No. 980 Sta Mesa
Tel. 6-76-22
(15-mzo.-33 d.a.-h.n.a.)

SE ALQUILAN

SE ALQUILA.—Casa de dos pisos en la calle Balintawak No. 1313, Palomar Park, Tondo, Manila. Tiene una meseta, sala, dos dormitorios, comedor, cocina, baño de azulejos, inodoro y azotea. Los bajos tiene cuatro entresuelos que rentan en conjunto P35.00 al mes. Razón: Teléfono 4-73-59.
(lun.-jue.-3-abr.-33)

SE ALQUILA.—En San Juan Heights, No. 15 Gral. San Luiz, cerca de Riverside Drive y mercado; tiene sala, 2 cuartos dormitorios, cocina, baño, garage y dependencia para criados. Tambien instalacion de luz, agua y gas, amplio solar para jardin. Muy modico alquiler, P30.00 al mes por adelantado. Las llaves en la puerta siguiente. Razon: P. O. Box 2014.
(1-3-5-7-abr.-33)

SE ALQUILA.—Segundo piso, apartment en 18 Plaza Ferguson. Tambien 4 apartments recien construidos en L. Guerrero, Ermita, y tiendas con todas las conveniencias modernas en el lugar mas centrico frente a la iglesia de la Ermita. Razon: 29 Easy St., San Juan o 26 Plaza Ferguson, Ermita. Tels. 6-88-16 y 6-84-05.
(1-3-abr.-33)

TUASON BUILDING
No. 12 ESCOLTA

A precios muy reducidos se alquilan habitaciones amplias y recien pintadas para oficinas, todas exteriores en el edificio que hace canto al Puente Jones y la Escolta; servicio de Portero—Excelente situación con buen lugar de parada de vehiculos a los tres lados del edificio.
Razon: Herederos de Gonzalo Tuason y Patiño, 596 Taft Avenue, Telefono 5-66-15, 8:00—12:00 a. m., 2:00—5:00 p. m.
(15-mzo.33-lun.-mier.-sabs)

JUDICIALES

ESTADOS UNIDOS DE AMERICA
ISLAS FILIPINAS

JUZGADO DE PRIMERA INSTANCIA DE MANILA

MACONDRAY & CO., INC., Demandante.
contra
MARIA L. DE GUERRERO et als., Demandados.
(Causa Civil No. 43137).

ANUNCIO DE VENTA EN PUBLICA SUBASTA

En virtud del mandamiento de ejecución librado en la causa arriba titulada, se embargan los bienes pertenecientes a los demandados ejecutados María L. de Guerrero, Tito Guerrero y Fernando Velasco, para que con el producto de la venta se hagan efectivas todas las cantidades especificadas en el mencionado mandamiento de ejecución, además de los honorarios y gastos legales del Sheriff en el cumplimiento del referido mandamiento.

BIENES DE TITO GUERRERO

1.—Un terreno palayero situado en Buel No. 8 del municipio de Pasuquin, Ilocos Norte, que linda al Norte, Vereda; al Este, Vereda; al Sur, Alvaro de Peralta; y al Oeste, Río, de medir 18 áreas y 60 centiáreas, valor amillarado P70.00 bajo el Tax No. 40136-B-1.

2.—Un terreno y huerta situado en Suyo No. 8 de la misma comprensión de Pasuquin, Ilocos Norte, que linda al Norte, Bulgario Daquigan; al Este, arenoso; al Sur, Brígido de Peralta; y al Oeste, arenoso, de medir 18 áreas y 20 centiáreas el terreno, y 10 áreas la huerta, valor amillarado P70.-00 el terreno, y P20.00 la huerta, bajo el Tax No. 40136-B-3.

3.—Un terreno palayero situado en Basuir de la misma comprensión y Barrio, que linda al Norte, Zanja; al Este, Gregorio Calilan; al Sur, Zanja; y al Oeste Pedro Palacay, de medir 3 áreas, valor maillarado P20.00 bajo el Tax No. 41036-B-4.

4.—Un terreno palayero situado en Pao No. 8 de la misma comprensión, que linda al Norte, Agustin Menor; al Este, Claudio Tanicala; al Sur, Joaquina Ranjo; y al Oeste, Timoteo Peralta, de medir 9 áreas y 92 centiáreas, valor amillarado P40.00 bajo el Tax No. 40136-B-5.

5.—Un terreno palayero situado en Quitquitio de la misma comprensión y Barrio, que linda al Norte, Rufino del Castillo; al Este, Jacinto Acoba; al Sur, Bulgario Daquigan; y al Oeste, Carretera, de medir 5 áreas y 49 centiáreas, valor amillarado P30.00 bajo el Tax No. 40136-B-6.

6.—Un terreno palayero situado en Suyo No. 8 de la misma comprensión, que linda al Norte, Tito Tambio; al Este, arenoso; al Sur, Lucio Guerrero; y al Oeste, arenoso, de medir 5 áreas, valor amillarado P20.00 bajo el Tax No. 40136-B-7.

7.—Un terreno palayero en Pao No. 8 de la misma comprensión, que linda al Norte, Julio Garduque; al Este, Martina Castillo; al Sur, Francisca Barangay; y al Oeste, Tomás Cariaga, de medir 9 áreas y 60 centiáreas, valor amillarado P40.00 bajo el Tax No. 40136-B-8.

8.—Un terreno palayero situado en Quitquitio No. 8 de la misma comprensión, que linda al Norte, Rufino del Castillo; al Este, Jacinto Acoba; al Sur, Canuto Corcoso; y al Oeste, Carretera Provincial, de medir 5 áreas y 49 centiáreas, valor amillarado P40.00 bajo el Tax No. 40136-B-9.

9.—Un terreno y huerta situado en Suyo No. 8 de la misma comprensión, que linda al Norte, Juan de Peralta; al Este, arenoso; al Sur, Lucio Guerrero; y al Oeste, arenoso, de medir el terreno 26 áreas, y la huerta 10 áreas y 40 centiáreas, valor amillarado el terreno P120.00 y la huerta P40.00 bajo el Tax No. 40136-B-10.

10.—Un terreno palayero situado en Agui-ing No. 8 de la misma comprensión, que linda al Norte, Julian Curammeng; al Este, Bulgario Daquigan; al Sur, Eulalio de Peralta; y al Oeste, Zanja, de medir 4 áreas y 8 centiáreas, valor amillarado P80.00 bajo el Tax No. 40136-B-11.

11.—Un terreno palayero en el mismo sitio barrio y comprensión, que linda al Norte, [illegible]neo Ranjo; al Este, [illegible] Unnagan; al Sur, Isidro [illegible]tro; y al Oeste, Zanja, de medir 3 áreas y 98 centiáreas, valor amillarado P30.00 bajo el Tax No. 40136-B-12.

12.—Un terreno palayero situado en Basuir No. 8 de la misma comprensión, que linda al Norte, Andres Agtuca; al Este, Martina Castillo; al Sur, Romualdo Aguirre; y al Oeste, Romualdo Aguirre, de medir 21 áreas y 19 centiáreas, valor amillarado P140.00 bajo el Tax No. 40136-B-13.

13.—Un terreno palayero situado en Gulla No. 8 de la misma comprensión, que linda al Norte, Paulino Aguirre; al Este, Zanja; al Sur, Tobias A[illegible]da; y al Oeste, Juan L[illegible] de medir 4 áreas y 24 centiáreas, valor amillarado P[illegible] bajo el Tax No. 40136-B-14.

14.—Un terreno palayero en [illegible]root No. 8 de la misma comprensión, que linda al Norte, Canuto Corcoso; al Este, [illegible]silio Aguinaldo; al Sur, [illegible]riano Aguda; y al Oeste, [illegible]lario Dumlao, de medir [illegible] áreas y 20 centiáreas, valor amillarado P170.00 bajo el Tax No. 40136-B-15.

15.—Un terreno palayero situado en Basuir No. 8 de la misma comprensión, que linda al Norte, Telesforo Galingan; al Este, Tomás Udasco; al Sur, Donato Ilarde; y al Oeste, Esteban Corcoso, de medir [illegible] áreas y 84 centiáreas, valor amillarado P50.00 bajo el Tax No. 40136-B-16.

16.—Un terreno palayero en [illegible]bot No. 8 de la misma comprensión, que linda al Norte, Juan Curammeng; al Este, Calle Real; al Sur, Juan [illegible] Peralta; y al Oeste, Clara C[illegible]riaga, de medir 9 áreas y [illegible] centiáreas, valor amillarado P70.00 bajo el Tax No. 40136-B-17.

17.—Un terreno en el mismo sitio barrio y comprensión, que linda al Norte, José Bumanglag; al Este, Calle Real; al Sur, Bulgario Daquigan; y al Oeste, varios individuos, de medir 4 áreas y 10 centiáreas, valor amillarado P30.00 bajo el Tax No. 40136-B-18.

18.—Un terreno en el mismo sitio barrio y comprensión, que linda al Norte, Esteban Corcoso; al Este, Calle Real; al Sur, Patricio de Luna; y al Oeste, Francisco Aguirre, de medir 4 áreas y 10 centiáreas, valor amillarado P30.00 bajo el Tax No. 40136-B-19.

19.—Un terreno situado en [illegible] No. 9 de la misma comprensión, que linda al Norte, [illegible]riano Unnagan; al Este, [illegible]tolPusuac-Vocal; al Sur, [illegible]tin Dalo; y al Oeste, Zanja, de medir 32 áreas, valor amillarado P170.00 bajo el Tax No. 40136-B-20-A.

BIENES DE MARIA L. DE GUERRERO

Una casa incompleta con techo de hierro galvanizado levantada en el Barrio No. 1 de la población de Pasuquin, Ilocos Norte, de 67 metros cuadrados, valor amillarado P[illegible]00 bajo el Tax No. 4011[illegible].

BIENES DE FERNANDO VELASCO

Un terreno maguetal en el sitio Daraodao No. 5 de la comprensión del Municipio de Badoc, Ilocos Norte, que linda al Norte, Romualdo Bonoan; al Este, Eulogio Bañaga; al Sur, Eulogio Bañaga; y al Oeste, Vereda, de medir [illegible] áreas y 57 centiáreas, valor amillarado si tiene mejoras P80.00 bajo el Tax No. [illegible]

Por tanto, y de conformidad con lo dispuesto en el Art. 454 de la Ley No. 190, por el presente se anuncia en el periódico "La Vanguardia" que se edita en la Ciudad de Manila y de mayor circulación en esta provincia de Ilocos Norte dentro del espacio de tiempo marcado por la Ley una vez por semana, para general conocimiento, que venderé en pública subasta todos los títulos y al mejor postor todos los bienes arriba descritos, y que tendrá lugar frente de la Oficina del Sheriff Provincial de Ilocos Norte, establecida en Laoag, Ilocos Norte, el día 18 de abril próximo venidero, desde las 9:00 a. m. hasta las [illegible] p. m.

El rematante se cuidará de investigar el título o gravamen que pese sobre y a cada uno de los bienes arriba descritos.

Dado en Laoag, para Pasuquin y Badoc, Ilocos Norte, hoy a 1[illegible] de marzo de 1933.

ULPIANO R. ARZADON
Sheriff Provincial
Por T. MATA
Sheriff Delegado

(20-27—abril 3).

AVISOS

Manila, Abril 1, 193[illegible]
A Quien Concierna:
La firmante por la presente anuncia su intencion de dirigir una instancia a la oficina del Tesorero de la Ciudad en o hacia el 7 de abril, 1933, para solicitar permiso para abrir un salon de billar de segunda clase en el local situado en la Calle Juan Luna 2016, Tondo.
GENOVEVA DE ESTAVILLO
(1 al 7 abr.)

AVISO
Manila Swing Manufacturers
ofrece al publico y a sus parroquianos en particular su tienda ahora situada en la calle Mendiola No. 3 frente al Colegio de San Beda.
15% de descuento. Aproveche esta ocasion.
Manila Swing Manufacturers
No. 3 Mendiola Tel. 6-[illegible]

La Policia..

(Continuación de la página 9)

era en favor de Fernandez, y levanto la mano de Fernandez en señal de victoria y le coloco el cinturon donado por el mismo.

El encuentro semifinal eclipso en interes y sensacion al main event. Fue una lucha de titanes entre dos pugiles que ademas de resistencia tienen unos puños respetables. Mark Diaz el sensacional ilocano y Rudy Valeroso, el orgullo de los militares se pegaron de lo lindo haciendose sonar el cuero mutuamente. Ninguno de los dos parecia temer al otro y los dos daban y recibian los golpes con impasible serenidad. Despues de haber registrado un knockdown sobre su adversario, Diaz logro conectar un puñetazo, en el octavo y ultimo asalto que tendio a Rudy cuan largo era sobre la lona. Aqui termino la pelea, porque Valeroso ya no se levanto hasta que hubo terminado el referee de contar los diez consabidos segundos.

Elino Flores noqueo en el primer asalto a Dommy Francisco en el especial event.

Young Frisco empato con Pedro Campo, Carlos Monte noqueo a Battling Joe y Young Sammy empato con Nick Santos, Little Peña empato con Little Elino.

PERSONALES

(Continuación de la página 5)

semana infantil, en dos años consecutivos el niño Santos ocupó cargos municipales en el pueblo de Dasmariñas.

\# \# \#

La señora del abogado Pedro Camus (nee Maria Luisa Mendez) dio a luz un niño de siete libras en el Hospital de San Juan de Dios, asistida por el Dr. Florentino Herrera. El feliz alumbramiento tuvo lugar en la noche del sabado pasado.

Dagupan y España Unidos Por Radiotelefono

Poco despues de la inauguracion de la comunicacion radiotelefonica Manila-Madrid, el 29 de marzo, la segunda llamada en Filipinas se hizo por el Sr. Antonio Obeso, cajero de la Compañia General de Tabacos de Filipinas, en Pangasinan, desde Dagupan, a las 9:42 p. m. del mismo dia. El Sr. Obeso conversó con su madre, la Sra. Angeles Pardo de Obeso, y su hermana Pilar de Obeso, que estan en Santoña, Santander, España. La fotografia se ha tomado durante la conversacion. De izquierda a derecha: Maria Villasista, jefe telefonista, Sr. De Obeso, Sr. Jose Fenoy, Sr. Gabriel Espino (de pie) gerente del distrito norte de la Philippine Long Distance Telephone, y otras telefonistas.

Old Wall Derrota..

(Continuación de la Pág. 9)

Oscar Gomez (Mow) derrotó al Dr. Junio (Pasig) 6-3.
E. Bagaoisan (Mow) derrotó a José Alba (Pasig) 6-4; 6-0.
G. Ongkiko (Mow) derrotó a Antonio Cosca (Pásig) 6-0; 6-3.
Rommy Santiaguel (Mow) derrotó a Beltrán (Pasig) 6-2; 6-3.
Dámaso Arceno (Mow) derrotó a Gayamat (Pasig) 7-5; 6-4.
D. Toong (Mow) perdió con Conrado Cruz (Pasig) 5-7; 4-6.
T. Virtucio (Mow) perdió con A. Rivera (Pasig) 3-6; 7-9.
M. Almonte (Mow) perdió con F. Espina (Pasig) 4-6; 2-6.
N. Advincula (Mow) empató con D. Cruz (Pasig) 5-7; 7-5.
Ignacio Peña (Mow) empató con Aquilino Cruz (Pasig) 2-6; 6-3.
M. Arcangel (Mow) empató con asaka (Pasig) 4-6; 6-2.

DOBLES

D. Toong-T. Virtucio (Mow) derrotaron a C. Cruz-A. Rivera (Pasig) en un set 6-4 y empató en otro por 3-3.
G. Ongkiko-Rommy Santiaguel (Mow) derrotaron a A. Cruz-R. Castro (Pasig) 6-2; 6-1.
Bal. Torres-E. Bagaoisan (Mow) derrotaron a M. Asunción-A. Cosca (Pasig) 9-7; 6-0.
G. Gallofin-M. Almonte (Mow) empataron con Espina-Tte. Sales (Pasig) 2-6; 6-3.
Dr. G. Dayaw-N. Advincula (Mow) empató con Pascual-Rosal (Pasig).
O. Gomez-Ben. de Luna (Mow) empató con Dres. Junio-Umali (Pasig) 6-4; 7-9.

Beck's Radio KZIB

7:00 p. m.—Informaciones.
7:20 p. m.—'KZIB Directory.'
7:25 p. m.—Periodo de Columbia Phonograph and Radio Co. Roberto D'Alessio, en Riglotetto.
(a) Questo o quella—Verdi
(b) La donna é Mobile.
Ben Selvin and His Orchestra.
Electrical Transcription.
7:45 p. m.—Mora Electric Co., Inc. Program.
Repeticiones.
8:05 p. m.—The Ambassador Studio's Program.
8:25 p. m.—New Manila (el suburbio aristocratico) bajo los auspicios de Juan Ysmael and Co.
Programa Popular.
8:45 p. m.—Atwater Kent Program.
Orchestra Italiana Armando di Piramo
"Primarosa"—Fantasia
"Geisha"—Fantasia.
Srta. Carmen Bernabe contralto, Kresler's "Old Fefrain."
Emerita Espiritu—Pianista.
"Aragonesa"—Falla.
S. Hernandez—Tenor:
"Nena"—Casamoz.
Max Lazo and His De Luxe Entertainers:
"Honolulu March"
"My Isle of Golden Dreams"
"Cielito Lindo."
Felicisima Jimenez—Soprano:
"At Dawning"—Cadman.
Jesus Bello—Baritono.
"Estrellita"—Ponce.
Eleazar M. Cabasal (guitarrista huesped)
"Ang Lumang Simbahan."
Musica de baile.
9:45 p. m.—Beck's Department Store Program.
Carmen Bernabe—Contralto:
"Dreams"—Rubinstein.
Emerita Espiritu—Pianista.
"Slipova"—Margi.
S. Hernandez:
"Cavalleria Rusticana" — Siciliana—Mascagni.
Felicisima Jimenez—Soprano:
"Waltz me to Sleep in your Arm"—Monaco.
Max Lazo and His de Luxe Entertainers:
Wabash Blues"
"Moon Song"
"Annie Laurie."
Jesus Bello—Baritono.
"Aay-Ay-Ay."
Eleazar M. Cabasal—(guitarrista).
"Sa Simoy ng Hangin."
10:30 p. m.—"Dot and Dash".
Duos populares.

HOSPITAL DE RADIOS
servicio de Dia y de Noche Tel 2-12-70
P1.50 CADA LLAMADA
Existencia completa de piezas de repuesto para Radios, garantizadas para 90 dias. Arreglamos transformadores de fuerza y remodelamos equipos viejos. Para cualquier equipo y cualquiera marca, COMUNIQUESE CON
GUEVARA RADIO SERVICE CO.
330 Legarda ,Manila

FLORENCIO GONZALEZ DIEZ E HIJOS
Administradores de Fincas
Garantizamos el pago de los alquileres y adelantamos dinero sobre los mismos.
Apoderamientos. Representaciones.
P. O. Box 1439 130 LEGARDA Telefono 23421

SELLOS DE CORREO
Contra 2.000 Sellos de Correo de FILIPINAS incluso los provisionales, en buen estado, lavados y bien mezclados, envio un Reloj-Pulsera, plaqué oro, muy elegante, franco y registrado. Siempre valedero.
G. RESTEN, 15bis, Rue Maubeuge, PARIS (Francia)

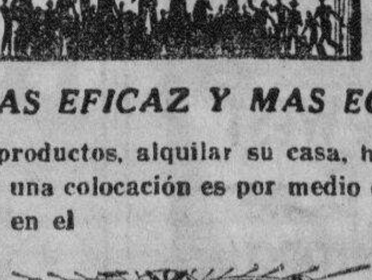

EL MEDIO MAS EFICAZ Y MAS ECONOMICO
de vender sus productos, alquilar su casa, hallar su perro o conseguir una colocación es por medio de un Anuncio Clasificado en el
MANILA BULLETIN
Evangelista y Raon
Tel. 2-11-02
(2)

M.E.C.D. 2016