Temperatura en Manila
Máxima de ayer, a las 2:20 p. m. 29.5
Mínima de hoy, a las 5:40 a. m. 21.5

LA VANGUARDIA

Temperatura en Baguio
A las 2 p. m. de ayer, 22 (71.6)
A las 6 a. m. de hoy, 14 (57.2)

AÑO XXIII. NUM. 289. (Registrado en la Oficina de Correos en Manila como correspondencia de segunda clase el 19 de Febrero de 1910) MANILA, I. F., MIERCOLES, 4 DE ENERO, 1933. DIARIO FILIPINO INDEPENDIENTE Información Mundial, Local y Servicio de Provincias 14 PAGINAS—7 CTS.

SHANHAIKWAN VENCIDA Y EN RUINAS

GUERRA POR CABLE ENTRE CAUDILLOS

La mision canta las verdades a Quezon.--"No me conocen!" exclama este

Dos cables, uno tan fuerte y terminante como el otro, son virtualmente la declaración de guerra entre la misión y el presidente Quezon, segun se ha sabido esta mañana de fuentes fidedignas en la legislatura.

El primer cable se recibio en Manila el sabado, diciembre 31, 1932. Es un cable marcado confidencial y dirigido al presidente Quezon. Esta firmado por Osmeña y Roxas (Osrox) como van firmados todos los cables de la misión.

Hasta ahora no ha transcendido al publico lo que contiene este cable, pero se sabe por informes de los intimos del presidente Quezon que lo han leido, que la misión en ese cable habla al Sr. Quezon sin ambajes ni rodeos llamando al pan, pan y al vino, vino.

Se ha sabido tambien que cuando el presidente Quezon lo leyo por primera vez el sabado pasado, se le subieron los colores al rostro y dijo: "Me parece que estos no me conocen!"

El lunes siguiente, enero 2, 1933, el presidente Quezon dicto su contestación antes de ir a Malacañang para presenciar el juramento de los nuevos miembros del gabinete. Se dice que su contestación consta de siete paginas y que en esa contestación devuelve la pelota a los misioneros y contesta punto por punto las acusaciones de la misión.

Aquel mismo dia se mando la contestación del presidente, una contestación que ,segun se sabe, canta las verdades del barquero y es en efecto una contra-acusación.

Que estos dos cables son la declaración de la guerra que dividira al partido de la mayoria en dos bandos se demuestra por el hecho de que el lunes por la noche, despues de enviada la contestación del presidente, es cuando se formulo el plan de urgir el "recall" o juicio de residencia de la misión.

Explicando el cablegrama enviado en contestación al despacho del se-

(CONTINUA EN LA PAG. 9)

T. ROOSEVELT HARA UNA INSPECCION MAS

Prominentes legisladores creen que solo se quedara aqui hasta marzo

De informes recogidos en la Legislatura se ha sabido hoy que el gobernador general Roosevelt se propone aprovechar los dos meses que le quedan de jefe ejecutivo de las Islas para completar sus visitas de inspección y estudio de las condiciones de todas y cada una de las provincias del pais. Para darle todo el margen de tiempo necesario, los presidentes y miembros de la Legislatura son de opinión de que las sesiones especiales legislativas deberán adelantarse en varios dias, o. sea, para el 15 o 16 del actual en lugar del 2) como se habia anunciado.

Antes de las sesiones, el gobernador general se propone recorrer las provincias bicolanas que no habia llegado a ver en sus anteriores visitas. Y, despues de las sesiones especiales, entra en sus planes hacer una recorrida general de muchas otras comarcas filipinas, para asi tener un conocimiento cabal y cierto de las condiciones actuales que en las Islas prevalecen.

Prominentes miembros de la Legislatura creen que el gobernador general Roosevelt solo estara en Filipinas, lo mas tardar hasta primeros de Marzo. El 4 de dicho mes, como se sabe, asumirán los demócratas la administración federal y con ella se impondrá el cambio de representante de los Estados Unidos en las Islas.

Alunan Solo Firmara La Correspondencia Al Gobernador General

El sub-secretario Jose V. Bagtas ha sido designado por el secretario interino Alunan de obras publicas y comunicaciones para ser el jefe del departamento en representación del secretario interino en todos aquellos casos que necesiten la firma del secretario, con excepción de las comunicaciones al gobernador general.

En una comunicación oficial que se envio al sub-secretario Bagtas esta mañana. el secretario interino Alunan dice: "Esta Ud. designado para encargarse del departamento de obras publicas y comunicaciones y firmar toda la correspondencia de rutina como tambien toda la correspondencia oficial como Ud. ha estado haciendo en el pasado. La correspondencia para la oficina del gobernador general debe ser enviada a mi para mi firma."

El Pago De Cedula

La oficina de Rentas Internas recuerda al publico que desde estos dias todos deben ir a pagar la nueva cedula de 1933, con el fin de evitar retrasos y recargos por pagar el impuesto fuera del tiempo reglamentario.

ES INJUSTIFICADA LA SUBIDA.-GOMEZ

El subsecretario declara que el alza de precios es anomalo y probable resultado de especulaciones

Reduccion de precio de cigarrillos de E.U.

(De la "Associated Press")

Nueva York, 3 de enero.—La mayor parte de los principales fabricantes de cigarrillos anunciaron una reducción en sus precios este dia. R. J. Reynolds, Liggett and Myers y la American Tobacco Company, todos redujeron sus precios para las marcas populares, de $6.85 por cada 1,000, a $6.00, sujetos a los descuentos ordinarios para los vendedores.

La reducción se espera que dara por resultado la reducción de un centimo oro por cajetilla para los consumidores que todavia seguirán pagando por el sello federal de rentas a 6 centimos oro por cada cajetilla de 20.

Es anómalo y hasta probable resultado de alguna especulación el alza de precios de varios artículos importados, en apreciación del subsecretario Gómez, como autoridad en materia de aranceles y del representante Buencamino, como miembro del Comité de Revisión de Impuestos. Por virtud de las leyes arancelarias nuevamente en vigor, ellos comprenden el alza razonable del zapato, la carne, los huevos y la manteca, pero no consideran justificable la de otros artículos, como el jamón, la camiseta, etc., etc.

Cifras mencionadas

El alza de precios de varios articulos de importación llega a 50 y aun 100 por 100 en ciertos casos, cuando, a juicio de ambos informantes autorizados, no debiera ser mas alta de 12½ por 100. Porque el aumento de gravamen derivado, verbigracia, de la Ley Paritaria no pasa de 12½ por 100. Y lo demuestran con cifras, poniendo por caso una partida de mercancias avaloradas en 100 yens. Asi:

Antes de la baja del yen

100 yens=P100 + 15% de impuestos=P115.

Durante la baja del yen

100 yens=P50 + 7.50% de impuestos=P57.50.

Bajo la Ley Paritaria

100 yens=P50 + 15% de impuestos=P65.

La cuestión se embrolla mas

La cuestión del alza de precios de los productos importados, continuo embrollandose mas, cuando varios comerciantes y contratistas escribieron este dia a la oficina de comercio e industria pidiendo una explicación del porque mientras unos efectos suben de precio otros bajan desproporcionalmente. Un

(CONTINUA EN LA PAG. 9)

BEBE ILESO EN UN ACCIDENTE

Su madre se halla en grave estado en el Hospital—Otra agresion

Una niña de dos meses de edad que fué lanzada contra la tierra, juntamente con su madre, en la Avenida Taft, no sufrió, como por un milagro, ningun daño. La madre se encuentra hoy en el hospital general inconsciente.

Según la policia, Ines Bautista, de 23 años de edad, residente en la calle Tayuman No. 1537 iba en la carromata No. 517 guiado por un tal Jose de la Cruz, y al pasar por la Avenida Taft, frente del Sta. Rita's Hall el caballo se resbaló.

Con la caida del caballo Ines Bautista fué lanzada contra la calle juntamente con su hija. La madre se dió de cabeza contra el suelo asfaltado y fué llevada inconsciente al hospital general y hasta la hora en que se escribia esta nota aun no habia recobrado el conocimiento.

La niña es ahora amamantada por una de las parturientas que están en el hospital. Se teme que la madre haya sufrido graves consecuencias por la caida.

Victima, al parecer, de la "guerra" de los tongs, un joven chino llamado Go Leon, de 22 años de edad, residente de la calle Jaboneros No. 909, Binondo, se halla hoy en el hospital general, victima de una agresión.

Go Leon iba en una carromata ayer, a las 12:30, cuando al pasar

(CONTINUA EN LA PAG. 14)

PRECIOS MINIMOS PARA EL TABACO, ALGODON Y TRIGO

Un bill de alivio agrícola considerado por la cámara al reanudar sus sesiones

(De la "Associated Press")

Washington, 3 de enero.—Una proposicion de vasto alcance para el alivio agricola—una partida mayor en el programa congresional democrata—fue introducida hoy y se le concedio el derecho de paso en la camara cuando el congreso reanudó su labor este dia despues del receso de navidad.

El proyecto, introducido por el chairman Marvin Jones de Texas y preparado por el comite de agricultura de la camara establecerá precios minimos para el trigo, el algodon, el tabaco y los cerdos. El speaker John N. Garner dijo que seria posible llegar a una votacion

(CONTINUA EN LA PAG. 14)

Jack Pickford, Hermano de la Famosa Mary, Ha Fallecido

JACK PICKFORD

(De la "Associated Press")

París, 3 de enero.—Jack Pickford, hermano de Mary Pickford y como esta, actor de cine, falleció hoy en el hospital americano de esta ciudad donde habia estado guardando cama desde el 14 de octubre, después de un colapso producido por una enfermedad gastrointestinal. Tenía 35 años de edad.

El Dr. Edmund Gros dijo que la muerte sobrevino por una "neuritis múltiple que interesó el centro del cerebro".

Jack Pickford nació en Toronto. Su nombre verdadero era John Carl Smith. Con sus hermanas, Lottie y Mary comenzo a trabajar en las tablas desde la infancia. Lottie tambien actuó en las películas en los dias del cinema silencioso.

Todos los Pickfords, incluyendo Mary, que es la esposa de Douglas Fairbanks, han quedado algo relegados por jovenes actores con el advenimiento de las cintas habladas.

El decano de la colonia española en Manila ha muerto

DR. ENRIQUE BRIAS DE COYA

Uno de los más prominentes miembros de la comunidad española, que falleció a las 5:40 de ayer tarde en su residencia en la calle Herran No. 1027. (La información va en la página 2.)

UNA CONTRATA ES IMPUGNADA

Memorandum de una casa contra la actuacion de F. Segado

Un memorandum cuestionando la actuación del director Francisco Segado, de la oficina de suministros, ha sometido al comité investigador del asfalto y el papel de estarcir la casa Schnitzler Sons, corredores y contratistas, haciendo constar que a pesar de que en 1928 una casa de Manila habia hecho la más alta oferta sobre el papel de estarcir, la misma logró obtener la contrata.

El memorandum se ha presentado, en respuesta a un requerimiento del comité investigador, de que se presentaran las quejas formalmente sobre la cuestión del papel de estarcir. La citada casa alega que el Sr. Segado, durante la investigación no solamente desplegó esfuerzos para "negar nuestra reclamación" sino que tambien "ha hecho declaraciones que reflejan en el buen nombre de nuestra compañia".

Segun el memorandum sometido, durante tres años consecutivos el Sr. Segado continuó dando a la casa aludida el contrato exclusivo del papel de estarcir, "a pesar del hecho de que otros contratistas hicieron ofertas iguales, si no mejores y de menos precio."

(CONTINUA EN LA PAG. 9)

PELEA A PUÑETAZOS EN PLENA COMISION

Los abogados de dos litigantes dejan los códigos y recurren a los puños

Gracias a la intervencion de algunos de los alla presentes no tuvo lugar esta mañana en la Comision de Servicios Publicas un "bout" de boxeo que probablemente hubiera terminado en el hospital general, juzgando por el estado de animo en que estaban los dos adversarios. Estos eran dos conocidos abogados de Manila, que, representando a dos compañias de transportacion de provincias comparecieron ante la Comision para defender los asuntos de las mismas.

Durante la vista, que trataba de algunas disputas sobre lineas entre las dos citadas compañias, uno de los abogados, segun se alega pronuncio algunas palabras ofensivas contra el otro abogado, quien a su vez sintiendose ofendido replico con palabras no menos duras y ofensivas. Despues de discutir y gesticular, los dos abogados terminaron por abalanzarse uno sobre el otro decididos a librar alli mismo uno de esos "bouts" de boxeo que hacen epoca. Afortunadamente, algunos de los presentes intervinieron y lograron apaciguar los animos de los combatientes.

Despues de las correspondientes explicaciones e instados por los demas los dos furibundos adversarios rindieron armas y firmaron el armisticio.

EN VEZ DE COBRAR UN ABOGADO PAGARA ₱2,000

El juez ordena a Joaquin Pardo de Tavera a pagar ₱2,-000 a Pilar S. Vergel

En vez de cobrar como demandante, el abogado Joaquin Pardo de Tavera ha sido condenado por el Juez Concepcion a pagar a Pilar S. Vergel de Dios como administradora del intestado de la finada Eugenia Rivera de Santos la suma de P2,000 mas los intereses correspondientes.

Tavera presento una demanda reclamando la suma de P2,500 por servicios profesionales prestados en vida a la finada Eugenia Rivera de Santos. No pudo sin embargo probar las alegaciones principales de su demanda, porque segun el Juez Concepcion, dicho abogado no puede declarar en esta causa contra la administradora respecto a hechos que ocurrieron antes de la muerte de la finada, segun el articulo 383 del codigo civil procesal y jurisprudencias de la Corte Suprema. "El testimonio del demandante, por tanto, no puede tenerse en consideración en esta causa, quedando de este modo sin probarse las alegaciones materiales de su demanda."

Por su parte la demandada probo en reconvención que Pardo de Tavera obtuvo de la finada Eugenio Rivera de Santos un prestamo de P2 000 el 17 de agosto, 1929, y aquel admitió no haber pagado aun el referido prestamo.

Bagtas Chairman Del Nuevo Comite Para La Diseminación Por Radio

Un comite de diseminacion de radio se ha nombrado de acuerdo con las disposiciones de la ley No. 3997 y tiene al subsecretario Jose V. Bagtas como presidente. Los otros miembros son: Juan Ruiz, Stanton Poungberg, Vicente Aldanese, Jaime Hernandez, Gabriel Manalac, N. E. Thompson, H. H. Silen, Eugenio Padua, el secretario de agricultura y comercio, el secretario de hacienda, el auditor insular, y el director de la oficina de enseñanza.

REPARACION DE UNA DRAGA INVESTIGADA

Aceptada por un comite de tecnicos resulta estar averiada

Una nueva investigación contra Obras Públicas, o por lo menos contra las personas que intervinieron directamente en el caso puede decretarse de un momento a otro con motivo de otra alegada anomalia recientemente descubierta en dicho buró según informes de fuentes muy fidedignas.

Segun estos informes, hace algun tiempo la draga No. 4, de Obras Públicas y destinada en Iloilo, habia tenido que sufrir una reparación general gastando el gobierno por la misma la suma de P14,000. Terminada la reparación que se tuvo que hacer en Iloilo para no tener que traer la draga a Manila se envió alla a un grupo de llamados tecnicos para inspeccionarlo y decidir si la oficina de Obras Públicas debia aceptarlo de los que se habian encargado de repararlo, y el grupo de tecnicos volvió a Manila trayendo el informe de que la draga estaba en muy buenas condiciones, y basándose en este informe del grupo de tecnicos Obras Públicas aceptó la draga.

Hace poco, con todo, habiéndose pedido la draga para el puerto de Capiz, y habiéndose enviado alla a un capitan para que dirigiera el dragado del puerto de Capiz, este notó que apenas salia del puerto de Iloilo la draga mostraba señales de estar averiada. Para evitar accidentes, informa el capitan al director de obras públicas, volvió al puerto de Iloilo y al ser sometida la draga a otra inspección mas acabada encontró que todo el casco, que es de madera, estaba carcomido por el anay, y en algunas de sus partes está tan inservible que habria necesidad de hacer un cambio casi general del maderamen del casco.

Se tiene entendido que ayer mismo la draga No. 4 subió al arsenal de Iloilo para ser reparado, y esta reparación nueva que se tiene que hacer en la draga podrá costar al gobierno la suma de no menos de P4,000.

(CONTINUA EN LA PAG. 14)

LA INDEPENDENCIA Y EL ASUNTO PERKINS

Santamaria suspende la discusión en un asunto por libelo

"El bill de la independencia fue aprobado en 20 minutos y eso que afecta a 13,000,000 de almas, pero aqui para discutir una mocion de rebeldia hemos empleado ya mas de una hora y media" comentó de buen humor esta mañana el Juez Santamaria al suspender la discusion en el asunto por libelo por P1,000,000 promovido por Mrs. Perkins contra un periodico local y los abogados de su esposo, incluyendo a DeWitt, Brady, Recto y Ponce Enrile, para atender otros asuntos señalados a vista.

El abogado de Mrs. Perkins presentó esta mañana una sensacional mocion pidiendo que se dicte sentencia en rebeldia contra todos los demandados. Se fundaba en que estos fueron emplazados el 16 de diciembre y presentaron su comparecencia el 23 del mismo mes, y hasta la fecha no han interpuesto demurrer ni contestacion a la demanda, habiendo expirado el plazo legal para hacerlo.

Impugnando la mocion Recto declaro que si ellos no han presentado su contestacion fue porque tienen por delante una mocion pidiendo un "bill de particulares" cuya vista estaba señalada para el dia 28 de diciembre y fue la misma Mrs. Perkins quien pidio la posposicion de la vista alegando que su abogado estaba enfermo y estuvo tomando aspirina en el juzgado. Por otra parte, segun Recto, el codigo de procedimiento civil le concede amplia discrecion al juzgado para admitir un escrito en cualquier tiempo fuera del tiempo reglamentario atendiendo las circunstancias particulares de cada caso.

[CONTINUA EN LA PAG. 9]

Sison Sucedera al Secretario Ventura

Será senador y al mismo tiempo miembro del gabinete.-Ventura se retira para un largo viaje

SENADOR T. SISON

El senador Teófilo Sison sera el sucesor del secretario Honorio Ventura como secretario del departamento de inrerior y trabajo, ya que el Sr. Ventura ha expresado su deseo de retirarse tan pronto como complete su trabajo de reorganización. Esto es lo que se ha sabido de fuentes fidedignas hoy.

El senador Sison continuara siendo miembro del senado y al mismo tiempo miembro del gabinete como secretario del departamento del interior y trabajo. Este punto ya esta definitivamente decidido por el gobernador general, según se ha sabido en los círculos legislativos esta mañana.

(CONTINUA EN LA PAG. 14)

RETIRO PARA 19 JUECES

Seran incluidos entre los retirados los que afrontan cargos

Aunque en la ley de reorganizacion solo se dispone la reducion de numero de jueces de 66 a 52, o sea un total de 14, en la lista de los que seran recomendados para gozar de los privilegios del retiro hay un total de 19 jueces de Primera Instancia entre propietarios y auxiliares, de acuerdo con los informes autorizados obtenidos hoy. En la reduccion de 14 miembros de la judicatura dispuesta en la ley de reorganizacion se incluyen ya las cinco vacantes que existen actualmente.

De acuerdo con los informes, entre los que gozarán del privilegio de pension, se dará preferencia a aquellos jueces que insisten en retirarse del servicio asi como aquellos que estan proximos a ser jubilados por razon de su edad. Los otros que seran incluidos entre los retirados del servicio son aquellos jueces contra quienes penden algunos cargos administrativos.

Muchos jueces quieren acogerse a los privilegios de la pension, porque de acuerdo con la ley, al ser retirados tendran derecho de percibir dos años de salario, aparte de sus privilegios por la acumulada.

Unos 90 empleados de la oficina de Montes tendran que dejar el servicio, de acuerdo con la ley de reorganizacion, segun ha informado el director interino, Sr. Florencio Tamesis, de dicha dependencia del gobierno. Estos 90 empleados estan destinados unos en Manila y otros en provincias.

Hasta ahora, sin embargo, ningun empleado del buro forestal ha sido despedido, en vista de que pa-

(CONTINUA EN LA PAG. 14)

BYRD OBJETO DE CRITICAS EN EL CONGRESO DE EE.UU.

Aboga por una pensión reducida para veteranos pero sigue cobrando la suya

(De la "Associated Press")

Washington, 3 de enero.—Debido a que el contralmirante Richard E. Byrd cobra $4,200 anuales de retiro que le paga el gobierno y esta relacionado con la Liga de Economia Nacional que esta laborando por una mayor reduccion en el pago de pension a los veteranos de la guerra el explorador fue hoy recipiente de algunas acres criticas tanto en la camara como en el senado.

Byrd el unico hombre que ha volado sobre el polo norte y el polo sur se retiró a medio sueldo des-

(CONTINUA EN LA PAG. 14)

LA LIGA EN OTRO APURO

Tai-chi ataca. — Stimson dice que no reconocera el fruto de agresiones

(De la Agencia Reuter)

Londres, 3 de enero.—Quo Tai-chi, ministro chino en Inglaterra, hablando en una entrevista concedida en vísperas de su marcha a Ginebra, ha declarado hoy que toda sesión sucesiva de la liga se ha abierto como un eco de los cañones japoneses que han vuelto a rugir en Shanhaikwan, la puerta que conduce a Peiping y Tientsin. Desde la publicación del informe del conde de Lytton, la liga ya no puede alegar el desconocimiento de hechos averiguados imparcialmente en "el tiempo ha llegado para poner las cartas sobre la mesa", dijo el ministro.

La liga, según Quo Tai-chi, ha estado rehuyendo sus deberes por temor a la amenaza de dimisión del Japón, pero la liga va literalmente a gatas, bajo los talones de hierro del Japón militarista, mostrándose indigna de su existencia.

"Nuestra paciencia ya está por agotarse y a menos que se den pasos razonables para aplicar con eficacia los principios de la liga, nos veremos obligados a reorientar nuestra política", agregó el ministro.

Quo Tai-chi terminó diciendo un tributo al sentir en la Gran Bretaña, a favor de la justicia y la paz. Habló después de la probabilidad de que se demande una pronta reunión del comité de diecinueve si la situación en el norte de China se agrava. Afirmó que la lucha en Shanhaikwan es parte de un plan del Japón de restaurar a Pu Yi en el trono en Peiping para conquistar después toda China al norte del río Amarillo, "pero esta vez se encon-

(CONTINUA EN LA PAG. 14)

STIMSON VOLVERA A LA VIDA PRIVADA EN MARZO

Se dedicará al ejercicio de la abogacia al comenzar la nueva administración

(De la "Associated Press")

Washington, 3 de enero.—El secretario de estado Henry L. Stimson dijo hoy en una conferencia de la prensa que después del 4 de marzo cuando la nueva administración demócrata asuma el poder, volverá a la ciudad de Nueva York para reanudar el ejercicio de su profesión de abogado con la firma Winthrop, Stimson, Putman y Roberts.

Su retiro marcará la clausura de una segunda etapa de vida pública. Bajo el presidente Taft, dos décadas atrás, Stimson fué por tres años se-

(CONTINUA EN LA PAG. 14)

Primera Reunion Del Gabinete Este Año

Primera sesion del gabinete en 1933, llevada a cabo esta mañana. De izquierda a derecha: El secretario de justicia, Sr. Quirico Abeto, el secretario de instruccion pública, vice-gobernador Holliday, el gobernador general Roosevelt, y los secretarios Alunan, de hacienda, Singson, de agricultura y comercio, y Ventura, del interior y trabajo.

500 CHINOS ANIQUILADOS EN LA LUCHA

Perseguidos de cerca, se retiran para formar una nueva linea

CUADRO DE HORROR

Bajas incalculables entre no combatientes.—Inquietud y exodo en Chapei

(De la "Associated Press")

Peiping, 4 de enero.—Una gran parte de Shanhaikwan es hoy un cumulo de ruinas humeantes como resultado de dos días de intensa batalla entre chinos y japoneses, según informes de fuentes chinas y extranjeras procedentes del teatro de la lucha.

Quinientos soldados chinos fueron aniquilados en la batalla de ayer en la que los japoneses hicieron uso de los tanques de guerra en dos horas de batalla en las calles, según se ha informado.

Capitulación de la ciudad, confirmada

Era generalmente reconocido hoy que la ciudad, la puerta del ferrocarril al norte de China, cayó en manos de los japoneses después del tercer ataque de estos ayer tarde.

Se tiene entendido que casi toda la porción sur de la muralla en Shanhaikwan ha sido derribada por el bombardeo de la artillería, los cañones de dos destructores anclados cerca de la costa y las bombas aéreas.

Las tropas chinas del mariscal Chang Hsueh-liang se tiene entendido que han reformado sus líneas al sudoeste de la ciudad preparándose a ofrecer mayor resistencia.

Persecución de chinos en retirada

Los oficiales japoneses de aqui declararon que sus fuerzas han perseguido a los chinos a "corta distancia" al sur, a lo largo de las vías del ferrocarril, hacia Chinwangtao y Tientsin, pero que no tienen intenciones de perseguirles muy lejos.

(CONTINUA EN LA PAG. 14)

LOS CONSULES DAN SU VERSION DEL SUCESO

La fortaleza china en Shanhaikwan se sostiene, dicen informes recibidos aqui

Shanhaikwan es un punto estrategico desde el cual se puede dominar el tren de Mukden a Peiping y el extremo de la Gran Muralla, dice el vice-consul chino Mr. Mok, hablando de los combates en dicha ciudad que marca el término de la Gran Muralla. Eso, según el vice-consul, explica la actitud de los japoneses.

"Estoy dispuesto a partir en cualquier momento para China para tomar parte en los combates"—declaró esta mañana el general chino Ong Chao Huan, que llegó esta mañana de Visayas y Mindanao, a bordo del vapor "Situs". El ultimo punto donde estuvo el general chino fué Tacloban, Leyte.

"Japón—dice—tiene designios de conquistar Peiping y Tientsin, pero dentro de diez años verá caido su poderio. La republica china luchará a capa y espada por su integridad, no importa los reveses que hoy está sufriendo con la agresión japonesa".

El general chino y el Sr. Justo Cabo Chan, presidente general de la comunidad china de Filipinas irán a San Fernando, Pampanga, para visitar a sus compatriotas en aquella provincia. Saldrán mañana por la mañana. Serán objeto de cordial recibimiento por los chinos de Pampanga.

El general chino aboga por el desarrollo de las relaciones comerciales entre China y Filipinas.

"La ocupación de Shanghaikwan es solo de caracter temporal, y no permanente"—dice el consul general del Japón, Mr. A. Kimura, al hablar esta mañana sobre los encuentros de las tropas japcnesas y las fuerzas chinas en dicha ciudad.

"Japón—añade el consul—no tiene miras de engrandecimiento territorial, y lo que ha ocurrido en Shanghaikwan se debe a las constantes instigaciones que el general de las tropas chinas esta haciendo

(CONTINUA EN LA PAG. 12)

El Alcalde Esta Preocupado Por El Desempleo En Manila

El alcalde Earnshaw se muestra preocupado por el problema del desempleo que, según él, se va a agravar con los centenares de empleados del gobierno que este año serán despedidos del gobierno, como resultado de la ley de la reorganización.

Este año, mas que nunca, dice el alcalde, conviene dedicar especial atención a la solución del problema del desempleo, preparando una estadistica de los desempleados en esta ciudad, con el fin de poder saber lo que se debe hacer cuando se considere el problema.

M.E.C.D. 2016

CHOQUE VERBAL ENTABLADO POR MEDINA Y LAZO

Nacionalistas de Laoag adoptan una resolución contra el bill Hawes-Cutting

(Servicio Telegrafico)
EXCLUSIVO A "LA VANGUARDIA"

Laoag, 3 de enero.—En una reunión de miembros del partido nacionalista aquí, se aprobó hoy la resolución de la comisión de independencia sobre el Bill Hawes-Cutting. El ponente de la moción fué el abogado Irineo Ranjo.

Los representantes Medina y Lazo sostuvieron un encuentro verbal sobre la actitud del partido en el bill independista. Mientras el primero cree que el partido debe callarse hasta que vuelva la misión, el segundo opina que el partido debe expresar sus puntos de vista sobre el proyecto. Después de un acalorado debate se verificó la votación, obteniendo mayoría la opinión expresada por el representante Lazo.

Que el consenso de la opinión en la región ilocana es favorable a la transacción acordada por ambas cámaras del Congreso, es la impresión que ha recogido Bartolomé Umayam, instructor en ciencia política de la Universidad de Filipinas después de un viaje de dos semanas por las provincias del norte.

Muchos expresaron su satisfacción por la aprobación del proyecto porque esto llega a ser una solución de la incertidumbre en el comercio y en el estado económico de las Islas. Observan con avidez los pasos que se dan sobre el proyecto, mediante los periódicos.

En el municipio de Paoay, Ilocos Norte, una asamblea popular, aprobó una resolución recomendando la acogida favorable al bill Hawes-Cutting después de que sus enmiendas fueran discutidas extensamente. Esto tuvo lugar después del programa en honor al Dr. Rizal el 30 de diciembre. Hubo más de 3,000 concurrentes.

Movimiento Para la Escision Nacionalista Comenzado Por Un Grupo de Legisladores Rivales

Arranz inicia el movimiento conferenciando.-Villanueva, Magalona, Millar y otros se preparan a luchar

Con la declaración de que "la creación de dos partidos políticos es por la protección y el bien de todo el pueblo de las Islas", la movilización para la escisión en el partido Nacionalista, fué comenzada ayer por los grupos opuestos de legisladores.

Prominentes miembros de la cámara de representantes incluyendo los representantes Guillermo Z. Villanueva, Enrique Magalona, Fabian Millar, José G. Domingo, Gregorio Anonas, Vicente T. Lazo y Silvestre Macutay han declarado que están dispuestos a pasar al partido al cual creen que pertenecen.

El senador Melencio Arranz, según se ha sabido, ha comenzado de hecho la movilización hace algunos días cuando conferenció con todos los representantes en su primer distrito senatorial para el apoyo al presidente Quezon en caso de escisión.

"El pueblo debe acoger la escisión en el partido nacionalista y la organización de dos partidos políticos, comoquiera que sus intereses estarán mejor protegidos en la legislatura especialmente en la promulgación de leyes" declaró el representante Magalona que se ha declarado sostenedor del presidente Quezon. "Acojo la escisión porque los actuales acontecimientos lo hacen inevitable" segun el representante Vamenta que no está conforme con el presidente Quezon en su actitud con respecto al bill Hawes-Cutting.

Algunos legisladores dicen que el conflicto entre el presidente Quezon y los miembros de la misión comenzó cuando se recibió el cable de la misión al representante Varona pidiendo que se organice la opinión pública a favor del bill Hawes-Cutting. Esto se consideró como un insulto al presidente Quezon y otros caudillos del partido por haberles ignorado la misión. Los sostenedores de la Misión declaran que en un reciente caucus de legisladores en la casa del presidente Quezon, este hizo insinuaciones contra el senador Osmeña. El presidente Quezon según dicen manifestó que cuando él estaba en Estados Unidos, el senador Osmeña ni siquiera consultó con él sobre el nombramiento de secretarios departamentales.

Los legisladores también dicen que la escisión dividirá al partido en casi dos partes iguales, teniendo el presidente Quezon una ligera mayoría.

No habra cambios dice el Dr. Smith

La oficina local del servicio de cuarentenas no tiene planes de hacer grandes cambios en la actualidad, según el Dr. Howard F. Smith, nuevo jefe de cuarentenas de Filipinas.

El Dr. Smith, quién llegó aquí la semana pasada de los Estados Unidos, tomó posesion de su cargo el 2 de enero, reemplazando al Dr. Robert W. Hart, quien fué destinado a la oficina de San Francisco.

Hablando con los representantes de la prensa ayer, el Dr. Smith, dijo que Filipinas es un paraiso, comparado con otros paises que el ha visto, pues aqui no se nota mucho la depresión economica.

Encuentro Entre Soldados Franceses Y Marinos Italianos En Shanghai

(De la Agencia Reuter)

Shanghai, 3 de enero.—Los soldados y la marineria francesa e italiana se encontraron aquí en una celebración del año nuevo y antes de que la ciudad se diera cuenta de lo que pasaba ya existian los comienzos de todo un conflicto internacional en las calles de Shanghai. Cuando la policía obligó a los combatientes a un forzado armisticio, ambos bandos se retiraron a sus barracas y barco para curarse de lesiones y heridas de diversas descripciones.

La batalla comenzó cuando seis soldados franceses se encontraron con unos 20 marinos italianos frente a un café. La razón exacta del conflicto todavía se halla envuelta en misterio, pero había seis franceses y 20 italianos, y puede naturalmente asegurarse una suficiente cantidad de alegría de año nuevo. Bajo las circunstancias cualquiera cosa podía suceder. Y sucedió.

Alguien dijo en alta voz: "Allon mes enfants!"

Alguien del otro bando respondió: "Avanti!"

Y todos "allon-earon" y "avantiaron" con sumo gusto.

Un sargento que aparecio en escena y trató de apaciguar a los celebrantes fué prontamente puesto fuera de orden de una cuchillada perdiendo ademas su pistola.

El oficial encargado de la patrulla italana trató de averiguar que era lo que pasaba y fué arrestado. Más tarde fué puesto en libertad cuando confesó que no podia controlar a sus hombres ni evitar que se pelearan.

La batalla continuaba en el entretanto, desarrollándose con diferentes grados de suerte hasta que los soldados franceses recordaron una máxima de Napoleón. Cuál era, no se sabe de cierto pero tenía algo que ver con una retirada prudente. Y se retiraron a otro café.

Los italianos, sin embargo, no se conformaban en ser despojados de una victoria. Les siguieron y finalmente acorralaron a su enemigo. Una "gloriosa" batalla siguió a este encuentro con numerosas bajas en ambos bandos y siendo el café el más perdidoso. En este punto la policía entró en acción y declaró terminada la fiesta.

Hacia aquellos momentos el contingente italiano ya sumaba a unos 80. Decididos a vindicar el honor de la antigua Roma lanzaron una ofensiva concertada al establecimiento francés en donde por algun tiempo se desarrollaron esporadicos encuentros con los soldados franceses defendiendo bizarramente su posición.

El climax de la guerra llegó cuando un fuerte contingente de italianos se introdujo en el establecimiento. Estaban decididos a hacer una limpieza general de todo, pero se detuvieron al tropezar con los cañones de dos rifles y una pistola automática.

El Padre De Una Bailarina Ayuda A Aclarar Una Agresión Reciente

La agresión de que fué victima el matón mas conocido de Tondo, Eladio Reyes, en la madrugada del domingo pasado en San Juan, por la que hasta ahora Reyes se encuentra entre la vida y la muerte en su casa en la calle Jose Basa No. 31, Tondo, despues de haberse escapado del Hospital General donde estuvo recluido, ha sido aclarada con el arresto y confesión de Irineo Catapat, padre de una bailarina de San Juan.

Arrestado Catapat por la policia secreta de Manila en su casa en la calle San Anton, No. 408, Sampaloc, Catapat, que ya tiene 66 años de edad, declaró a la policia: "Mi proposito era matar a ese hombre brutal por las maldades que ha estado cometiendo con mi hija Adela."

Catapat siguió declarando que desde hace algun tiempo Eladio Reyes se unió con su hija y que vivia de lo que esta ganaba como bailarina. En la vispera de las pascuas, le vió con un jovencito y Reyes quiso intimidar a este ultimo. No consiguiendolo, se volvió contra la bailarina a quien maltrató a puñetazos.

Aquella noche, segun Catapat, al ver a su hija con los ojos ennegrecidos y con el cuerpo magullado por los golpes recibidos de Reyes juró vengarse, y en la vispera del año nuevo, bajó de su casa con un bolo, decidido a acabar con el matón. Al encontrarle, le acometió a tajos y solo la intervención de dos policias de San Juan evito que matara a Reyes.

UN BUEN NUMERO DE PASAJEROS EN EL MADISON

Muchos residentes de Manila salen esta tarde para el Extrangero

Muchos pasajeros de Manila saldran para el Extranjero esta tarde abordo del "President Madison". Con rumbo a Estados Unidos. el transoceanico pasara tambien por los puertos de China y Japón.

La lista de pasajeros contiene los siguientes nombres:

Para Hongkong: Mr. A. Heimendinger, Sra. Carmen Ledesma, esposa del consul español en Hongkong, L. A. Falkner, Miss Mildred Slaughter, Mrs. R. M. Miller, Miss H. M. Miller, Chin Tai Cao, Mrs. Chin Tai Cao, Miss Olga Basto, R. H. Hundt y Mrs. Anne Schaeler.

Para Shanghai: Miss Lulumae Bohrman, E. Woesner, Miss Harriet P. Hankins, Miss Nancy Sellers y A. Criag Thomson.

Para Kobe: W. A. Spicer, Mrs. W. A. Spicer, Prof. F. Criggs y Mrs. F. Criggs.

Para Yokohama: Mrs. Cramp.

Para Seattle: La familia de Bucknum., M. Blackman, Mrs. M. Blackman, Ed. J. Satterthwaite, A. A. Williamson. y Mr. y Mrs. Edward Jones.

Altos oficiales del Departamento Filipino saldran al mediodia de mañana para Estados Unidos a bordo del transporte militar "Grant". El barco pasara por Honolulu para recoger otros militares antes de volver a América. Entre los que saldran mañana, figuran un general, coroneles, capitanes, tenientes, y familias de militares y americanos particulares.

He aqui una lista de los prominentes pasajeros a bordo del Grant":

El brigadier general y Mrs. Herbert Deakyne, el coronel y Mrs. Michael M. McNamee, el coronel y Mrs. George M. Lee, el capitan y Mrs. Robt. J. Van Epps, el coronel Harold L. Jackson, el comandante Stephen R. Beard, el comandante Tom Fox, el coronel Charles F. Martin, los capitanes Raymond C. Blatt, Fred W. Fallin, Thomas Kenney, Henning Linden, y John T. Zellars, y los tenientes Arthur C. Boll, Harry R. Boyd, Wm. J. Espes, Lester G. Degnan, Thomas B. Gallbreath, W. Goss, J. L. Greene, H. F. Meyers, H. J. Theis, Otto Wienecke, H. A. Ash, E. W. Crane, y J. H. Rees, Mrs. Wm. G. Ball, esposa del coronel Ball, Mrs. H. Jackson, esposa del coronel Jackson, y Miss Frances Rees, hija del general Rees.

El Doctor Enrique Brias de Coya Fallecio Ayer Victima de Una Afeccion del Corazon

Entierro esta tarde en el Cementerio del Norte.—Varios hospitales e instituciones han perdido un bienhechor

El Dr. Enrique Brias de Coya, un hombre de negocios retirado y uno de los mas prominentes miembros de la colonia española de la localidad, falleció a las 5:40 de ayer tarde en su residencia en 1027 Herran, después de una larga enfermedad. Murió víctima de mal del corazón, agravado por su avanzada edad.

Falleció después de haber recibido los Santos Sacramentos y rodeado de los miembros de su familia. Con su muerte, varios hospitales e instituciones caritativas pierden a un constante benefactor.

Los restos mortales yacen en la residencia de la familia donde partira el cortejo funebre a las cuatro de esta tarde. El entierro se verificará en el mausoleo de la familia en el cementerio del norte. Se ruega a sus amistades que no envien coronas.

Nacido en Guadalajara, España el 30 de abril de 1856, de padres distinguidos, Don Enrique Brias de Coya terminó sus estudios en los mejores colegios de España. A la edad de 22 años cuando ya ostentaba el titulo de doctor en medicina, el Dr. Brias de Coya fue enviado a Filipinas por el gobierno español como uno de los miembros de la comisión de medicos para encargarse de la labor de higiene de las Islas.

El Dr. Brias de Coya fué destinado a Manila donde se dedico a la labor que se le encomendó. Mas tarde fué destinado al departamento de hacienda. En Manila casose con Doña Lucina Roxas, hija de Don Felix Roxas, conocido arquitecto. Aun estaba en el departamento de hacienda cuando fué destinado a Dumaguete.

Al estallar la revolución el año 1896 se hallaba en las Islas Visayas. Mientras tanto en Manila, los vastos intereses de Don Pedro P. Roxas eran amenazados de un embargo por el gobierno español de Filipinas, debido a la labor patriotica de Don Pedro y tuvo que venir apresuradamente a Manila para defenderlos, el Dr. Brias de Coya. Fué exitoso en su empresa, y en recompensa fué nombrado gerente general del negocio de Don Pedro P. Roxas. Ocupó este cargo importante hasta el año 1916 cuando se retiró de la vida de los negocios.

En reconocimiento a sus valiosos servicios al gobierno español, fué condecorado. Estaba al frente de estos negocios cuando hacia donaciones cuantiosas a instituciones caritativas. Entre estas instituciones figuraban el Hospital de San Juan de Dios y el Hospital Español de Santiago.

Deja huerfanos a sus hijos, Don Enrique, de la casa Brias-Roxas Inc.: Don Antonio, director gerente de la cerveceria de San Miguel: y Doña Concepción.

Entre los primeros que acudieron a la casa al enterarse del triste suceso, figuraban D. Andres Soriano, presidente de la cerveria de San Miguel, D. Antonio Roxas, D. Antonio Melian y el abogado Varela.

Solo 1 Doctor Por Cada 9,000 Almas Hay En Provncias

Mientras en Manila hay un medico para 500 habitantes aproximadamente, en provincias existe un solo doctor para cada 9,000 habitantes, segun calculos hechos por el secretario de la asociacion medica de Filipinas.

Se ha notado que la distribucion de los medicos en Filipinas no es proporcional, habiendo mas doctores en Manila y en las grandes poblaciones, que en muchas partes de provincias, especialmente los que están en lugares remotos. Se cree que esto contribuye a la gran mortandad en provincias de la gente piebe que no sabe los rudimentos de la higiene y que son victimas de herbolarios y charlatanes.

LA ACTIVIDAD SIGUE NORMAL EN LOS BUROS

Solo dejan de trabajar los funcionarios cuyos puestos fueron abolidos

Las actividades en todas las oficinas del gobierno continuaron en su curso normal ayer, primer día de trabajo desde la efectividad de la ley de reorganización. No se ha notado ninguna alteración en su funcionamiento.

Ningún empleado hasta ahora ha sido separado del servicio, excepto aquellos funcionarios cuyos puestos han sido abolidos por la nueva ley. Se ha dicho que la separación de los empleados no se efectuará hasta que no se apruebe la ley de pensiones. Esto, en cierto, es para proteger a los empleados que han de ser eliminados.

El comisionado Vivencio del Rosario declaró ayer que su personal ya no será reducido por el hecho de que han logrado reajustar su presupuesto con su personal actual. A pesar de esto, sin embargo, la comisión dejará definitivamente vacantes ocho puestos, aparte de la economía obtenida con el ascenso de varios empleados.

La oficina de obras públicas es la que reducirá considerablemente su personal, pero por la razón que ya se ha indicado, hasta ahora ninguno ha sido aun despachado.

El administrador Aldanese como otros jefes de burós ha decidido no dar ningún paso definitivo hasta que no se apruebe la ley de gratificación.

Linimento de SLOAN

Mata Dolores

No. 2

Terpene Tincture Capsicum 73.345%, Ammonis Water 26.0 0.003%, Oil Pine 6.770%, Oil Sassafras 1.230%, Oil Camphor 12.152%, Methyl Salicylate 1.500%.

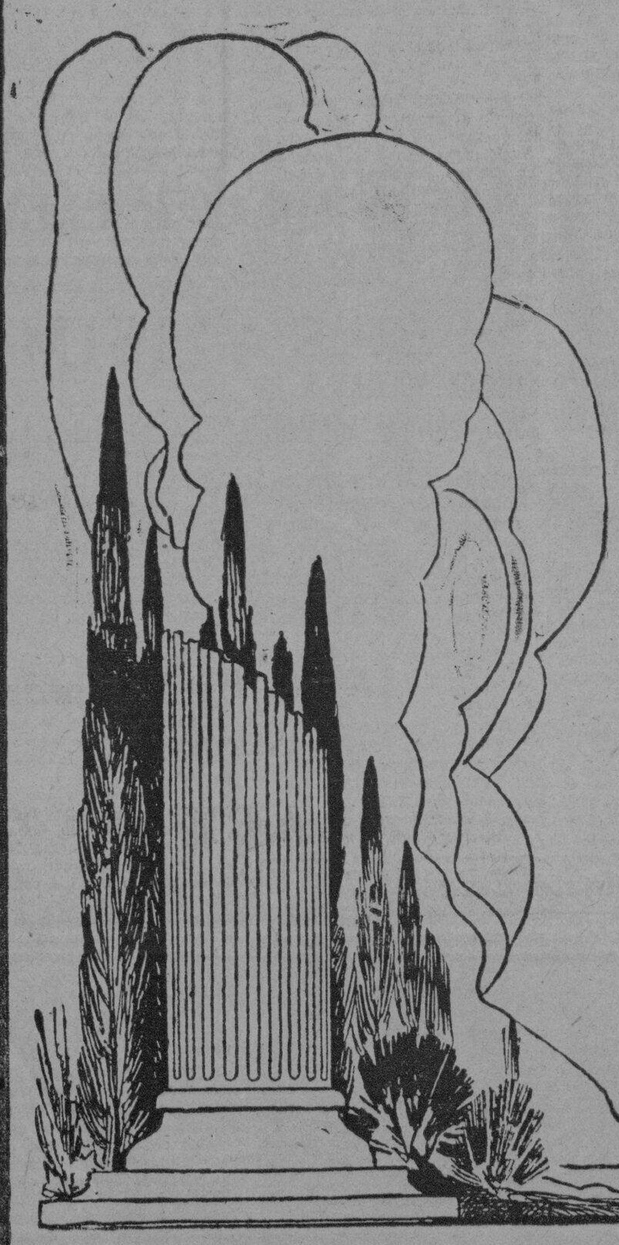

D. O. M.

EL

DR. ENRIQUE BRIAS DE COYA

Miembro y Director de la razón social Brias Roxas Inc., Ex-Gerente de la casa Pedro P. Roxas y de la Fábrica de Cerveza de San Miguel, Ex-Presidente de la Cámara de Comercio Española, Ex-Presidente del Hospital Español de Santiago, etc., etc.

Falleció el día 3 de Enero de 1933, a las 5:40 de la tarde, a la edad de 76 años, después de recibir los Santos Sacramentos.

Sus hijos D. Enrique, D. Antonio y Da. Concepción, sus hijas políticas Da. Pilar Sanz y Da. Carmen Echegoyen, sus hermanos políticos D. Felix M. Roxas y Sra., su sobrino D. Mariano, sus nietos presentes y ausentes, su hermana Da. Jacoba, su hermana política Da. María Llopis, ausentes, sus sobrinos ausentes y demás parientes, la casa Brias Roxas Inc., y la Fábrica de Cerveza de San Miguel participan a sus amistades tan sensible pérdida y les ruegan encomienden su alma al Todo Poderoso y se sirvan asistir al entierro que tendrá lugar en el Fanteon de la Familia del Cementerio del Norte el día 4 de Enero, partiendo el cortejo de la casa mortuoria, calle Herrán 1027 a las 4 de su tarde.

La Misa de Requiem que se celebrará mañana, día 5, a las siete de la mañana, en la Iglesia Parroquial de San Vicente de Paul (calle San Marcelino) será aplicada por su alma.

MISAS GREGORIANAS se dirán desde el día 6 del actual:
En la Iglesia de los Padres Paules, a las siete de la mañana.
En la Iglesia de San Agustin, a las siete y media.

El duelo se despide en el Cementerio
Se ruega no envien coronas

Manila, 4 de Enero de 1933.
No se reparten esquelas

M.E.C.D. 2016

Por el FOMENTO de la Industria y Comercio FILIPINOS

AQUINO PIDE QUE NO SE EMITAN JUICIOS DE MODO PREMATURO

Notando el resentimiento de Quezon, envia un cable a Quirino.—Interpreta el silencio del lider

Notando el resentimiento del presidente Quezon contra su actitud y declarando que el 90 por ciento de los puntos de vista del presidente del senado han sido incorporados en el bill Hawes-Cutting tal como ha sido aprobado por el comité de conferencia, el senador Aquino envió un despacho al senador Quirino floor leader interino del senado, pidiendo a sus colegas que eviten que el presidente del senado "haga declaraciones prematura e innecesariamente".

Sen. Quirino

En contestación a esto, el senador Quirino hablando en nombre de sus colegas ha informado al senador Aquino que todos los miembros del senado apoyan la actitud del presidente Quezon y que ellos creen que están sirviendo mejor a los intereses del país expresándose franca y abiertamente su opinión sobre el bill Hawes-Cutting.

El cable del senador Aquino fechado el 1.o de enero es el siguiente:

"Senador Quirino, Manila. Interpreto el silencio de Quezon como resentimiento. Enfatizo que el 90% de sus puntos de vista han sido incorporados en el bill tal como ha sido aprobado. Sugerimos, que espereis nuestra vuelta y cuando le informemos sobre todos los hechos, el aprobará el bill como vosotros. Me quejo contra cualquier juicio prematuro. Si pudierais evitar que Quezon exprese su opinión prematura e innecesariamente, salvaremos al pais. Aquino".

La siguiente es la contestación del senador Quirino enviada anoche después de consultar con sus colegas:

"Senador Aquino, Washington. Atribuyo silencio de Quezon al envio oportuno a ustedes de las resoluciones de la comisión de independencia. Los colegas me han autorizado a comunicarle nuestro unanime apoyo a la actitud de Quezon. Otros colegas están con nosotros. Creemos que estamos salvando a nuestro pais mejor dejando la expresión libre de la convicción de cada filipino sobre un asunto tan trascendental. Quirino".

El envio de este cablegrama se discutió ayer en una comida en el Manila Hotel. Los presentes y que autorizaron al senador Quirino a enviar el cable fueron: los senadores Zulueta, Arranz, Baluyut, Torralba, Veloso y Nolasco. Otros no presentes han sido consultados.

El despacho del senador Quirino indica que la comisión de independencia y la legislatura están unanimes en su actitud contra el bill, y que no hay otra alternativa que mantener la oposición contra la medida, aun cuando dicha oposición va contra los deseos de la misión.

Con el cablegrama del senador Quirino, el rompimiento entre la misión y el partido de la mayoria se ha ensanchado mas. El cablegrama es interpretado como otro indicio de no reconocer más a la misión por lo menos por los miembros de la mayoria después de no haber la misión "cumplido con su fideicomiso".

DOS PANTALANES SE CONSTRUIRAN DENTRO DE POCO

Un puente se construirá en el pueblo de Talavera, Negros Oriental

Iniciando el programa de construcción de 1933, la oficina de obras públicas ha anunciado que se pondrá en pública subasta dentro de una o dos semanas, la construcción de tres importantes obras que representan un gasto total de ₱695,000. Entre los proyectos que se han de llevar a cabo están la construcción de dos pantalanes.

Según la oficina de obras públicas, se construirá un pantalan marginal en el estrecho de Guimaras, Iloilo. Para esta obra la legislatura ha votado medio millón de pesos. Otro pantalán será construido en Guihulgan, Negros Oriental, y costará cien mil pesos.

Un puente se construirá en Talavera, Negros Occidental, y costará ₱95,000.

La oficina de obras públicas ya tiene autorización del secretario de comercio y comunicaciones para llevar a cabo los tres mencionados proyectos.

RECREACION DE LA ABOLIDA COMISION DE LA TUBERCULOSIS

Fajardo hace sugestiones al departamento de instrucción pública.—₱6,000 para el jefe de la comisión

No obstante las disposiciones de la ley de reorganización y la ley de presupuestos para 1933, en donde se elimina del gobierno la comisión de la tuberculosis, el comité encargado de la comisión ha hecho en su ultima reunión todos los esfuerzos para recrear la entidad y aumentar el salario del funcionario ejecutivo de P3,000 a P6,000 anuales. Se ha informado ayer en la oficina de sanidad que estos esfuerzos hubieran dado resultado a no ser por el Sr. José Paez, miembro, que propuso que el "budget" de la comisión sea antes presentado al departamento de instrucción pública para su debida sanción.

El Dr. Manuel V. Argüelles, funcionario ejecutivo de la comisión, presentó una plantilla de los empleados, con la particularidad de que su haber se aumentó por ₱3,000, porque según él, tendrá que dedicar todo su tiempo al trabajo. El director Fajardo de la oficina de sanidad, protestó contra el aumento alegando que era anómalo, pues un jefe de división (así se considera la comisión) que trabaja en la oficina no debe percibir ₱6,000.

En vez de considerarla como una división, sin embargo, créese que el director Fajardo sugirió al departamento de instrucción pública que se dispongan fondos para la comisión de las consignaciones no gastadas porque se le quiere retener a toda costa en el puesto por sus excelentes servicios.

El coronel Bactat es un oficial que ha subido desde las filas y conoce muy bien sus deberes.

Un alto oficial de la Constabularia ha manifestado que de continuar el coronel Bactat en su puesto se le haría una gran injusticia, porque podía haberse retirado a base de su actual salario como coronel, mientras que si se retira despues, tendria que retirarse bajo su salario actual muy rebajado.

Se cree que una de las condiciones al retener al coronel Bactat en su puesto es que cuando se retire pueda hacerlo bajo su salario del año 1932, y para este fin, se considerará que ha solicitado y obtenido su retiro dentro del año 1932.

Los Ascensos En La Constabularia Se Suspenden Por La Economia

Contrario a los primeros informes sobre ascensos en la Constabularia, con motivo de la aprobación de los retiros de los coroneles Duckworth Ford, Ramón Ochoa, y de los teniente Primitivo Espíritu y Victoriano Fortus, hay otros informes que dicen que dichos ascensos tendrán que esperar mucho tiempo, en vista de la política de economía que hoy reina en todas las oficinas del gobierno.

Fuera del probable nombramiento del coronel Bowers para jefe de la Constabularia dentro de algunos dias, no se hará ningun otro nombramiento en la Constabularia por algun tiempo.

También se ha insinuado en los circulos oficiales que con toda probabilidad se le tendrá que pedir al teniente coronel Eustaquio Bactat, actual jefe del Distrito del Sur de Luzon, que retire su petición de retiro del cuerpo, no porque el mencionado oficial no lo merezca, sino

EL NEGOCIO DE TRANSPORTACION VA AUMENTANDO

Un total de 5,600 expedientes actuados por la comisión durante 1932

Un total de 5,600 expedientes fueron actuados por la comisión de servicios públicos, durante el año 1932, habiéndose presentado 5,767 expedientes, según se ha informado en dicha comisión en relación con las actividades del año pasado.

El juez Manuel V. del Rosario ha manifestado que las cifras citadas demuestran que la comisión ha hecho un buen *record* durante el año 1932. Nunca como el año 1932 se han registrado, según dicho juez, expedientes tan numerosos.

Durante el año 1931, según el juez Del Rosario, se han registrado 4,000 expedientes para todas las 49 provincias del archipiélago.

De los 5,600 expedientes actuados, tres están pendientes de apelación en la corte suprema, y son los de Richard H. Paradies, María Cristina Transportation y Mindanao Bus Company, quienes tienen un conflicto bastante complicado sobre cuestión de líneas.

El aumento de los expedientes se debe al aumento notable del negocio de transportación.

'ANG ASWANG'

La "Talkatone, Inc"., con "Ang Aswang", ha lanzado al mercado la primera pelicula hablada y cantada de ambiente filipino. Por ser la primera de esa clase, y bajo esa circunstancia, no podemos ser exijentes. Con esta salvedad no queremos decir o dar a entender que la obra peliculizada esta llena de lunares, no.

Lo cierto es que ayer, despues de unos dias de jolgerio y una mañana atareada y estando en la Escolta, creimos propicia echar una siestecita en una butaca del "Lyric" pero no conseguimos nuestro proposito, porque al enfocar nuestra vision en el lienzo se topa con la venerable figura de un general de la Guardia Civil (que sepamos en aquella época, 1878, solo habia un coronel), con capacete lleno de plumaje en uso entonces solo cuando se estaba de gran gala y por mas que el hombre (que estaba dentro del uniforme), queria guardar su identidad resguardandose detras de unos bigotazos y barbas puntiagudas y estar en caracter usando voz de falsete de bajo profundo, no se nos despintó y conocimos al amigo Matias Garcia, al mismo que en un Carnaval le vimos ganar un premio por encarnar a Alpahol.

Tambien nos chocó—y terminó por quitarnos el sueño el que un capitan del mismo cuerpo hiciera el amor tomando prontamente confianza a la pretendida, diciendola de buenas a primeras:

—¡Rica!, la quiere a V., etc.

La otra no se ofendio ni se asustó y habra tolerado tan deshusada y subita declaracion porque se trataba de un Guardia Civil y porque la habra deslumbrado el vistoso uniforme, por lo que contestó:

—Yo tambien la quiero....

\# \# \#

Bromas aparte.

La "Talkatone, Inc" con "Ang Aswang", ha entrado con buen pie en ese otro ramo del septimo arte, despues de que el constante y sufrido explorador (pioneer) José Nepomuceno, con su "Malayan Movies", primero; "Malayan Pictures, Inc", despues (con Albo, Sevilla y Tancinco) y ultimamente con el Dr. Felix Paterno el hombre que desafio y desafia a la crisis, mas el "Banahaw Pictures Corporation", hayan abierto el camino a esa hasta ahora inexplotada industria, una de las de mas franco porvenir en este país en que tantos y muchos devotos cuenta, por lo que se puede esperar de ella pingues ganancias, siempre que se sepa tratar merecidamente al publico, que es el Amo y Señor.

El autor de "Ang Aswang", salvo ligeros lapsus, es de los que conocen las costumbres del país. En este su primer arbumento cinematico presenta adecuadamente a una familia de mestizos españoles, para quizas encajar mejor los personajes en los tipos de los artistas enrolados que son todos de esa condicion, especialmente los que desempeñan papeles principales.

El director, por su parte, con la cooperacion del autor, hizo bien en separarse de la costumbre americo-europea de que en el reparto figurara como atraccion alguna estrella o consagra como tal a alguna o algunos, pues en realidad de verdad en nuestro firmamento cinegrafico no ha surgido aun la afortunada estrella o el afortunado astro con cuya constelacion subyugue con su arte al espectador, ie cause fuerte emocion en tal forma que la critica sana y constructiva les consagren como indiscutibles y legitimos estrellas. Por ahora, hasta que esa hora feliz llegue al artista cinegrafico, los directores y empresarios tienen que presentar como novedad un buen argumento y una adecuada presentacion.

Y hasta otra.

LA FILOSOFIA *DE UN* COMERCIANTE

Por WILLIAM FEATHER

Un psicólogo después de una vasta experiencia clínica, concluyó que la buena salud es el ingrediente principal de la felicidad.

"Yo diria", afirmó él, "que tres de cada cuatro personas que van quejándose a sus médicos, deben en su lugar estar aprendiendo sentido comun sobre sus estómagos, oidos, narices y pulmones".

Cuidese de si mismo. Cuando se siente malhumorado y está por romper con sus amigos o con su oficio, procure determinar que su dolencia no se debe a la falta de sueño, al exceso de comida o a las gafas mal ajustadas.

Un hombre sobrecargado confesó en cierta ocasión que cuando creyó que no podia dar otro paso hacia delante, se fué a dormir lo bastante temprano para poder descansar por doce horas. Al dia siguiente habia descansado perfectamente y estaba alegre.

FILIPINAS
COMPAÑIA DE SEGUROS
"Filipinas Building"
21 Plaza Moraga,
Manila
ACEPTAMOS SEGUROS DE:
VIDA
INCENDIOS
MOBILIARIO
AUTOMOVILES
VAPORES
MERCANCIAS
FIANZAS Y GARANTIAS
PRÉSTAMOS HIPOTECARIOS
Tel. 2-17-63 y 2-17-64 P. O. Box No. 745, Manila

CAMAS "QUIROGA"
¡FUNDIDAS!
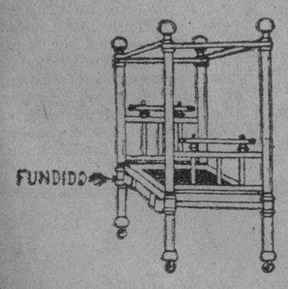

Nunca
Se Mueven
—y—
Duran Años
y Años
MAS DE UN MILLON VENDIDAS
CAMAS "QUIROGA"
Fábrica y Oficina: 220 Tanduay, Manila.

MICROPHONE
KZEG
ERLANGER & GALINGER Inc.
Programa de Mañana
Jueves, Enero 5
7:30 a. m.—'Weandsco Service Program'
7:45 —Musica Popular
8:30 —Presentacion Clasica
9:00 —'Variedades' españolas y filipinas
10:00 Programa Popular
10:30 —Sinfonias
11:00 —Oliver Music Store
11:15 —'Variedades' populares
1:15 p. m.—Melodias
2:00 —Programa Popular
2:30 —'Variedades' españolas y filipinas
3:30 —Programa de 'sello rojo'
4:00 —Potpourris
Beck's Radio
K Z I B
6:00—6:15 p. m.—'Various Aliments,' conferencia, por la Dra. Rebecca Parish
Numeros vocales
Numeros instrumentales
Selecciones de orquesta
Piezas clasicas y trozos de opera
Cantos comicos

Por ₱10.50
mensual—
SIN ANTICIPO ALGUNO,
puede Vd. ser dueño de un hermoso lote residencial de 600 m. c. en
SANGANDAAN HEIGHTS
donde edificar su propio hogar para su porvenir y el de sus hijos, o para fines de inversion.
SANGANDAAN HEIGHTS está al lado mismo de la carretera provincial de Caloocan, Rizal, y está a varios pies de altura sobre el nivel del mar.
Ya sea para Inversión o para Residencia, sinceramente le recomendamos SANGANDAAN HEIGHTS.
Philippine Land Improvement Co.
3.er Piso, Insular Life Bldg.
P. Cervantes MANILA Tel. 2-14-57

RADIOS
PILOT
LIBERTY
De Tamaño Pequeño
Pero de Magnifica Ejecución
—en un Precioso Gabinete!
₱105.00 A PLAZOS—₱8.00 MENSUALES.
Agentes Exclusivos:
JOSE OLIVER SUCCESSORS CO.
El mayor y mas antiguo establecimiento de Musica en Filipinas.
317 Carriedo Teléfono 2-15-37

La Verdadera Bebida Tonificante para los que Viven En Filipinas
Cerveza Negra San Miguel
fabricada en
Filipinas
una bebida deliciosa—conteniendo las propiedades salutíferas que fomentan fuerza, energia y vitalidad.

Se fabrica por
SAN MIGUEL BREWERY

Para Los Bailes—
Para Sus Paseos—

Si quiere que sus trajes sean "PRESENTABLES a la sociedad déjenos que los lavemos en seco o tiñamos en el color que mas le plazca.
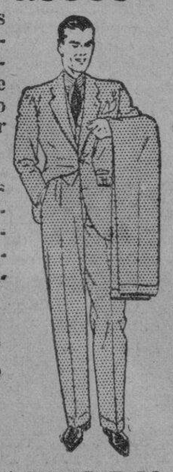
Todos estan contentos de nuestro SERVICIO!—Unase a nuestra larga lista de favorecedores—Se convencera!
LAVAMOS Y TEÑIMOS
toda clase de ropas para señoras y caballeros.
SERVICIO A DOMICILIO
MANILA STEAM LAUNDRY
643 Magdalena Trozo Telefono 4-96-89

POSTEMOL ADRIANO
Para toda clase de absceso, Postema, Heridas Supurantes, Ulceras, Cortaduras, Tumor, Furnculo, Bubon, Frambuesia, Sarna, Exzema y Granos de la Cara.
USOS:
PARA USO EXTERNO: Se extiende el POSTEMOL en un pedazo de gaza mas grande que el tamaño del postema, absceso y heridas supurantes, etc. para que lo cubra completamente.
Se cambia diariamente.
Pequeño P0.50
Grande 0.80
Adriano's Chemical Laboratory
61 N. Domingo, S. Juan. Tel. 6-84-51
FORMULA: Colophony, Powdered, 57 gm.; Lead Oxide, 57 gm. Peru Balsam, 30 gm. Medicinal Soap, 30 gm.; Color and Excipient.

LA ULTIMA PALABRA—
La última palabra en Retratos Ultra-Modernos bajo la experta supervisión de fotografos y artistas eficientes, PRECIOS RAZONABLES, la hallareis en el
AMBASSADOR STUDIO
39 Escolta, Manila Tel. 2-27-11
(Altos de El Zenith Jewelry Store)
El Público queda Cordialmente invitado a visitar este nuevo y moderno Studio Fotográfico de Manila

"Gloria á Dios en las Alturas y Paz en la Tierra entre los Hombres de Buena Voluntad"
ESTATUAS DEL CRISTO REY
Tenemos YA HECHAS en diferentes tamaños.
Tambien del SAGRADO CORAZON DE JESUS.
LOS ENCARGOS SE HACEN CON PRONTITUD Y ESMERO
RECIBIMOS trabajos de Imagenes, Andas, Altares, Pulpitos, Ornamentos de Iglesias Bordados en Oro. Lapidas, Monumentos, Mausoleos y otros trabajos de talla Ebanisteria y Carpinteria.
MAXIMO VICENTE
R. Hidalgo 812—Tel. 2-27-38
Quiapo, Manila

NUEVA REMESA de hermosas pulseras flexibles de fantasia desde ₱1.30
Cruces y corazones venturinas desde ₱0.50 uno
Artísticos juegos de piedras de fantasía en oro desde ₱4.50 el juego
Cruces de plata desde ₱0.30
Crucifijos de plata desde ₱0.60
Cadenitas de plata desde 60c. el metro. Cadenitas de oro desde ₱4.50 el metro
EL BARATO
la mejor joyería donde debe V. hacer sus compras
300 Carriedo, Manila.

BARATISIMOS
Trajes de punto para Señoras y Señoritas, y Capitas para Niños y Niñas de corta edad.
Desde ₱3.33 falda y chaqueta
PALACE BAZAR
"Arias" Bldg., Carriedo, Manila

M.E.C.D. 2016

LA VANGUARDIA

DIARIO FILIPINO INDEPENDIENTE

Consagrado a la defensa de los derechos e intereses del pueblo filipino

EDITADO POR "TVT PUBLISHING CORPORATION"

PEDRO AUNARIO, Editor Asociado — FRANCISCO RODRIGUEZ, Director de Informaciones

MIEMBRO DE LA ASSOCIATED PRESS

La "Associated Press," es la unica autorizada a reproducir despachos periodisticos acreditados o no a ella y publicados en este periodico. Tiene el mismo derecho sobre las noticias locales que aparecen en este periodico. Los derechos de reproduccion de despachos especiales tambien quedan reservados.

OFICINAS: Edificio TVT Calle Florentino Torres, Santa Cruz, Manila. Apartado de Correos No. 775. Telefono: 2-11-34 con comunicacion con todos los departamentos. Oficina en Nueva York 33 West 42nd Street, Tel. Pennsylvania 6-14-83.

(Registrado en la Oficina de Correos en Manila como correspondencia de segunda clase el 19 de Febrero de 1910).

PRECIOS DE SUSCRIPCION:

En Manila—al mes	P 1.50
En el extranjero—al año	$6.00
En Provincias:	
Al mes	1.50
Trimestre	4.50
Semestre	8.00
Un año	15.00
Sabatino—al año	5.00

(Pago Estrictamente por Adelantado)

NOTAS EDITORIALES

DEBEMOS PREVER

COMIENZA el año nuevo agravando más y más las relaciones en conflicto entre China y Japón. Es un mal síntoma.

La nota cablegráfica de ayer dando cuenta de la toma de Shankaikwan por las tropas japonesas, revela la determinación del gobierno de Tokyo actualmente, de seguir adelante sin vacilación con sus planes de sacar avante a la nueva república de Manchukuo, como la mejor aliada de sus intereses, o de la expansión de su influencia en Manchuria. China, ante esa actitud violentamente afirmativa de los japoneses, está implorando de nuevo el socorro de la Liga de Naciones, pero como observa atinadamente el "London Daily Mail", según los despachos de la agencia Reuter, el error del general Chang Hsueh Liang, que combate con sus fuerzas a las huestes invasoras del Japón, está en creer que la Liga se halla en disposición de contrarrestar con la fuerza la política de agresión adoptada por Japón en Manchuria, o que alguna nación europea estaría dispuesta a lanzarse a una guerra contra los japoneses por restablecer el antiguo régimen de dicho señor feudal manchuriano. Su desengaño seria terrible si tal cosa creyese, añade el periódico londinense.

Bien: todas éstas consideraciones no afectan mas que a Japón y a China especialmente.

La parte que más nos interesa a los que vivimos en ésta parte del globo, es la repercusión próxima o lejana que éstos acontecimientos pueden tener en la situación general del Extremo Oriente. No cabe duda que el "status quo" político en el Asia se ha alterado profundamente con el nacimiento de esa república de Manchukuo, desgarrada del territorio chino, y prohijada por los japoneses. Japón, como dicen ciertos observadores, está siguiendo la misma ley biológica de expansión que culminó en el engrandecimiento y poderío de Estados Unidos de América. Sin salir originariamente de sus límites geográficos, América se expandió desde el Atlántico hasta el Pacífico, anexionándose territorios vecinos o contiguos que podían ser defendidos facilmente contra un enemigo poderoso de fuera. Los "builders of the empire" como se dice, parece que estan siguiendo el mismo camino a través de grandes dificultades que Japón se halla dispuesto a afrontarlas con su voluntad.

Necesitamos los filipinos mirar el futuro con honda reflexión, y dar a nuestras previsiones todo el alcance posible.

Japón concentra en éstos momentos todas sus energías en cimentar el imperio económico que ha establecido en una de las fajas de tierra del globo más extensas y ricas hasta la superabundancia de recursos naturales de diversa índole. Japón no tendrá tiempo de meterse en otras aventuras hasta que vea fuertemente consolidada su obra en Manchuria donde pone todo su futura grandeza. Dada su eficiencia, su disciplina, su tenacidad en el esfuerzo, su espíritu de organización, su preparación técnica para todo género de empresas, y su intenso patriotismo, si Japón, con la ayuda de esas grandes cualidades, consigue desenvolver esos recursos naturales y sacar el provecho máximo de todo ese tesoro enorme de riquezas acumulado en la Manchuria, la nación asiática que ya es poderosa hoy, será ese día, o mañana, la potencia que hará sentir todo el peso de su influencia en el Extremo Oriente, y más temible que nunca.

El tiempo vuela rápidamente, en cincuenta y tantos años Japón se ha colocado en la primera fila de naciones como potencia naval y militar de primer órden, y hoy como nación industrial. ¿Qué pasaría si de aquí a medio siglo, Japón contase con el poderío material, o la suma de riquezas de que dispone América del Norte por la abundancia de recursos naturales de su suelo, y del subsuelo, que el genio americano ha sabido explotar científicamente para afirmar su puesto bajo el sol?

Ese es el día que debe preocupar a nuestro pueblo, el día de su resugrimiento de ésta prueba difícil de su voluntad (del Japón), y no ahora que se halla en el momento crítico del proceso de su expansión biológica para los fines de su engrandecimiento futuro.

Debemos prever, y prepararnos en lo posible desde ahora, en la nacionalidad, para cuando llegue el día que los signos de los sucesos actuales parece que estan anunciando marcadamente.

Siete Estados De America Inauguran A Sus Jefes Ejecutivos Para 1933

(De la "Associated Press")

Washington, 2 de enero.—Siete estados, los primeros del grupo que seleccionaron a sus gobernadores en noviembre, inauguraron a sus nuevos jefes ejecutivos este día.

Todos son demócratas ,incluyendo al gobernador C. Ben Ross de Idaho que comenzó su segundo período de incumbencia.

Charles W. Bryan, hermano de William Jennings Bryan, nominado demócrata para la presidencia en tres ocasiones, que empieza su quinto período de incumbencia como gobernador de Nebraska, se halla gravemente enfermo en Lincoln, víctima de un mal cardiaco.

En la mayoría de los otros estados que tendrán nuevos gobernadores en 1933, los victoriosos en noviembre asumirán el poder dentro de los pocos días próximos.

En presencia de sus predecesores, el presidente electo Franklin D. Roosevelt y Alfred E. Smith, Herbert H. Lehman fué oficialmente constituído gobernador de Nueva York.

Leslie A. Miller de Wyoming que sucede al gobernador interino Clark; A. G. Schmedemann, el primer gobernador demócrata de Wisconsin desde hace muchos años, en sucesión de Phillip La Follette; Harry H. Blood de Utah; J. E. Ericson que empieza su tercer período de incumbencia en Montana y el Dr. Ben Moeur, un médico que sucede a George W. P. Hunt como gobernador de Arizona son los otros ejecutivos que han asumido sus cargos hoy.

Lea
LOS ANUNCIOS CLASIFICADOS

ALBERTO GUEVARA Y SANCHEZ
INGENIERO CIVIL
Diseños, Planos, Especificaciones, Calculo de materiales, Administración y Supervisión de Construcciones.
153 GRAL. L. GERONIMO (antes Gardenia) TEL. 2-62-43

CRONICAS *de ESPAÑA*

La Tragedia Del Liberalismo Intelectual Español En La Politica Republicana

Por JAIME MENENDEZ,
Redactor Corresponsal en Madrid de La Vanguardia
(Copyright 1932 por Nana)

Para el liberalismo tradicional español, el ruedo donde se debaten los grandes acontecimientos políticos del momento presenta todas las características del escenario de una inmensa tragedia. Más inmensa por lo que tiene de humano, profundamente humano. El liberalismo español que tan gloriosas páginas aportó a la historia patria, está en bancarrota, pura y escueta. Algún día se escribirá el épico relato de la sinuosa, confusa a trozos, pero siempre brillante trayectoria del liberalismo español. Y entonces, al culminar en el hondo abismo, en el aislamiento completo en que lo sumió la falta de ambiente a partir de los acontecimientos iniciados el 12 de abril de 1931, se revelará, con rasgos de descarnado realismo, el verdadero alcance de la tragedia.

Pocas, muy pocas, son las figuras que aún quedan envueltas en una vaga aureola de prestigio. Tal vez el curso de futuros acontecimientos les devuelva algo de lo que les restó—y se restaron ellos mismos—el movimiento revolucionario todavía en desarrollo. Hácese duro pensar que el grupo de distinguidos personajes formado bajo el estandarte de "Al Servicio de la República" haya entrado en política para que se hundiesen en ella todas sus ansias de regeneración, todos los frutos de sus campañas cívicas, en la prensa, en el libro, en la tribuna. Hácese duro pensar que lo mismo que desaparece este liberalismo intelectual desaparezca también el liberalismo político. Más el vacío, profundo, desolador, de una desolación que da espanto, que se ha creado a su derredor no se presenta con augurios de promesa.

Pueden contarse con los dedos de la mano los nombres de las grandes figuras del liberalismo de ayer que continúan mereciendo alguna atención, despertando algún interés. A la mayoría de ellos se les escucha con cierta delectación sadística, con el deleite que produce el escuchar los ecos lastimeros del caído. Una de las características de toda transformación social es el endurecimiento de los sentidos, la "deshumanación'z' de los sentimientos. Y la revolución ha traído esto a la escena política nacional. Ni pena, ni conmiseración, ni el recuerdo siquiera, de la obra realizada en el pasado por los que hoy no encuentran más que ostracismo, alejamiento, distancia. ¡Curioso fenómeno éste de las revoluciones!

Sería preferible mil veces para éstos a cuyo derredor se abre la sima del ostracismo que se les tratase como meros enemigos de un régimen establecido. Recibirían con ello, por lo menos, el necesario aliciente para dar rienda suelta a tanta pasión contenida desde el terreno de la oposición, desde el terreno franco en que se coloca el que se ve forzado a la defensa. Pero, no. No se les ataca. Se les deja en una posición inocua, sin ambiente.

Se persigue con saña—con la saña que caracteriza todo movimiento defensivo—a los enemigos abiertos del régimen revolucionario, a los que no conformes con lo de ahora, luchan en la sombra por el retorno del pasado. Estos son combatidos con la misma saña con que ellos combatieron mientras gozaron del poder o con la misma saña con que ellos combatirían si a él volvieran. Derrotados, caídos, les queda todavía el vigor, el desplante, para dejar paso a sus pasiones, para atacar al que los desplazara, para pensar en reunir sus debilitadas fuerzas y confiar en el futuro. La clave de todas las aspiraciones humanas está en la confianza de verlas algún día realizadas. La ilusión vale más que la realidad. Así ha vivido siglo y medio el menguado realismo francés; así ha vivido un siglo el carlismo español. Así seguirá viviendo el monarquismo derrocado el 12 de abril y enterrado el 10 de agosto de este año.

\# \# \#

A otros no se les persigue siquiera. Se les ignora. Se les deja en el vacío. Por no dejarles nada, se les resta hasta el ambiente. Y esta es la verdadera tragedia—no contada todavía—de las revoluciones. Alguien ha dicho que lo único que no es recompensable es el dolor causado. Y el dolor que para estos hombres significa el verse sin ambiente precisamente cuando soñaron y lucharon por un ambiente nuevo es algo tan trágico que se destaca por sí solo, sin paralelos, sin comparaciones. El dolor físico producido por las heridas en el campo de batalla se recompensa con la esperanza de la cura o de la muerte y con la satisfacción que causa el haber caído en defensa de una causa; los sufrimientos originados por la pérdida de bienes materiales son recompensados con la adaptación a un nuevo género de vida, con la esperanza de mejores días, con la muerte misma. Pero lo que no encuentra recompensa es el dolor moral, el más profundo, el más sentido de todos.

Tal es la suerte del liberalismo español; mucho más del liberalismo intelectual que del liberalismo político. Este, en fin de cuentas, sufre en la mayoría de los casos las consecuencias de pasados errores y de su incapacidad de adaptación a un nuevo estado de cosas. Por ser político, empero, está más acostumbrado a los reveses de fortuna. En el juego libre de las pasiones entra lo mismo la posibilidad de triunfo que la de la derrota. Su dolor queda, pues, amortiguado.

No es así el caso del liberalismo intelectual, para el que la política no ofrecía más atracciones que la sentida necesidad de una modificación del ambiente. Para él la política se hallaba en el alto nivel de las ideas, de los conceptos abstractos. Luchaba por ella con fé, con ánimo, lo mismo que podría luchar en defensa de un principio filosófico, de un estilo literario. Para el liberalismo intelectual la política es una escuela, no una bandera. De aquí que adquiera características de elevada nobleza, como todo lo que es llevado al terreno del ideario. De aquí que al convertirse en realidad aquello por lo que habían luchado con la pasión y el calor con que un Platón luchara por el concepto abstracto de la Justicia o un Kant por el predominio de su teoría del "imperativo categórico", y esta realidad misma sea la que les hace el vacío, se dé lugar a la gran tragedia del liberalismo en los períodos revolucionarios o inmediatamente post-revolucionarios.

La tragedia es tanto más honda por lo que tiene de personal. No es la tragedia de un país; ni de una comunidad siquiera. Es la tragedia de un hombre, dos hombres, cien hombres. Es la tragedia llevada al terreno del individualismo moral. La tragedia que destroza, inutiliza el ánimo. Se ha dicho que la capacidad recuperativa de los pueblos es inmensa. Prueba de ello está que los destrozos causados siempre por las revoluciones o por las grandes catástrofes se compensan en pocos años. Los pueblos cuando caen, caen por haber seguido ya hasta el fin la trayectoria de un curso de desarrollo o de civilización. No caen por los efectos de fenómenos naturales—si su alcance es parcial únicamente, desde luego—o de fenómenos político-sociales.

\# \# \#

Es en los detalles, en las "insignificancias" humanas, donde las revoluciones se dejan sentir con toda la intensidad de un violento huracán pasional, que hollа, destruye, desgaja. No porque marche animado de vesánica sed de destrucción. Porque crea nuevas modalidades, porque modifica el ambiente, dejándolo inhospitalario para aquellas personas que habían luchado, con noble valentía, por el cambio... por un cambio cuyas consecuencias desconocían. Y acostumbradas a la lucha en el elevado nivel del idealismo, no alcanzan a comprender ni la importancia ni el valor de la realidad ni a colocarse siquiera en el terreno de la equidistancia del objetivismo. Acostumbrados siempre a la lucha de conceptos idealistas, se mezclaron por unos instantes en la contienda llevada al terreno de las realidades. Y allí ni ganando ni perdiendo, se hallaron con que no les quedaba más que el recuerdo, vago e incierto, de pasados triunfos y distinciones. Se hallaron solos, sin enemigos, ni amigos. Aquellos huyeron; éstos los dejaron completamente solos... por inofensivos.

Portaliras filipinos

Consummatum Est...!

¡Qué dulcemente en el eterno sueño
que en flor segó una vida sin agravios...!
La pálida escarlata de tus labios
que el rocío del alma humedecía,
los santos clavos del sagrado Leño
tenuamente teñía.

Contemplando tu faz agonizante,
contemplando impotente que arrastraba
mis venturas la Muerte en su fiereza,
"¡En tus manos, Señor,
encomiendo mi espíritu...!", clamaba
trémula de estupor
mi voz desesperante.

Dulcísima rendiste la cabeza
consumando espantoso sacrificio;
a la gloria ascendiste con presteza
para empuñar de la virtud la palma,
dejándome en el alma
mortal tortura, aterrador suplicio...
.....

Tus despojos despues enriquecieron
próvidas flores que en cercano día
en ánforas tus manos dispusieron,
las mismas que en tus últimos delirios
impetrabas la amable compañía.

Y verbenas y anémonas y lirios,
llenos de excelsitud y de poesía,
rociados con mi llanto
fueron contigo, ¡Emula!, al Camposanto...

JOSE MARIA BARROSO-ARRIETA

TRIBUNA LIBRE

ESTA SECCION esta destinada a articulos de actualidad y de interes publico. LA VANGUARDIA al publicarlos no se hace necesariamente solidaria de los puntos de vista que en tales articulos expresen sus autores.

EL DIVORCIO EN FILIPINAS

Por F. DE CUERVA.

La vigente Ley de Divorcio en Filipinas es deficiente e injusta, porque tiende a humillar la dignidad de cónyuges infelices a cambio de la libertad del yugo matrimonial.

A los cónyuges que fueron al tálamo nupcial en pos de la dicha, con sus cabecitas llenas de ilusiones, sus corazones impregnados de amor y promesas, y que luego fracasaron en el matrimonio, solo les queda la alternativa del silencio o el escándalo.

Silencio, significa sacrificar la felicidad propia y soportar la convivencia del matrimonio, sin afecto, ilusión e inclusive en la mutua repugnancia, y, acaso, la infidelidad.

Escándalo, es la ruta que conduce a la obtención del divorcio, previo proceso criminal ante los tribunales, para exponer en público agravios y actos deshonestos que justifiquen la concesión del divorcio, siendo imprescindible que el cónyuge infiel sea condenado y extinga pena de prisión. Entonces se conseguirá el divorcio, y si hubiere hijos en el matrimonio que éstos sufran el estigma de ser descendientes de un presidiario.

Cuál fué la causa del delito? El haber errado en el matrimonio, el no haber alcanzado la felicidad soñada, porque cuando aquellos enamorados unieron su suerte y vivieron en la intimidad, comprendieron que sus caracteres y sus costumbres

(CONTINUA EN LA PAG. 12)

INTERMEZZO *Parlamentario*

De Uno a Otro Periodo De Sesiones Legislativas

Por ANA HAW

"Split", es decir, escisión.—Escición, o, sea, revolución

¿Sabe usted, lector, cuál es la palabra del día, la palabra de moda, la palabra de actualidad? Esa es y no otra cosa, *split*. De arriba abajo, *split;* por delante y por detrás, *split;* entre los senadores, *split;* entre los representantes, *split;* y ya verá cómo hay asimismo *split* entre funcionarios, oficiales y mensajeros, tanto como entre concejales, cocheros y choferes. ¿"Salud te grita el alma mía", dijo Rizal en instantes supremos para la Patria? Pues, en iguales momentos de tan dura prueba para la Patria, *split* gritan los Arranz, Villanueva (G. Z.), Domingo, Magalona, Lazo, Millar, Anonas, con Macutay.

Para colmo, *split*, morrocotudo *split* habrá entre los aspirantes a secretario de Obras Públicas y Comunicaciones, a jueces de primera instancia y de Servicios Públicos, a comisionados de Sanidad y de Trabajo, a muchas otras vacantes que invitan a infinitos aspirantes a llenarla vía *split*. Si se nombra a uno *split*, si lo hacen a favor de otro *split*, de tal suerte que *split* es la idea obsesionante, *split* el pretexto socorrido, *split* la razón manida de no pocos trasnochados candidatos a la posesiva de la cómoda fórmula de resolver la crisis económica individual mediante *split*. ¿Comprende ya, lector, por qué *split* es tan palpitante y está muy en boga?

Pero, ¿pregunta usted qué se entiende, en último análisis, por *split?* Aquí, en confianza, el cronista le confesará su ignorancia supina en lo que respecta al valor etimológico del vocablo *split*. Pero, barruntando, uno llega a presumir que *split* vale en cristiano lo mismo que división, cisma o escisión. División, según la aritmética, es, por ejemplo, partirle a uno por la mitad; cisma, de acuerdo con la historia del catolicismo, significa algo así como dualidad de Papas, y escisión, conforme recordarán los políticos del país, montó una vez como quiebra del nacionalismo en colectivismo y unipersonalismo.

Por otra parte, escisión la define el diccionario como sinónimo de discrepancia y rompimiento. Es así que revolución también significa discrepancia de dos fuerzas y rompimiento de un estado actual de cosas, luego, *split* o escisión es igual a revolución. Esto es, *split* o escisión significa la discrepancia, el rompimiento, la revolución de una parte de un todo contra la otra parte. Verbigracia, Villanueva (G. Z.), atizándole a Varona y por supuesto que ambos fueran dos partes de algo, da a entender que ambos están en escisión o revolución. Si el grupo A de un partido rompe con el grupo B del mismo, significará que el tal partido se halla en revolución o escisión.

De revolución, monstruos.—De escisión, ¿qué maravillas?

Un paréntesis, lector. ¿Es usted aficionado a viajes? Desde luego, si se lo autorizan sus medios económicos, cómo amigo de ampliar nociones, de estudiar cosas de interés, de conocer a los demás pueblos, usted tiene afición a viajar. A propósito de nociones, de cosas de interés, de otros pueblos, el cronista recuerda lo que sobre el particular dijo, con la autoridad que le caracterizaba alguien que era profundo conocedor de pueblos y cosas de pueblos. En este momento, ya no recuerda el cronista cómo era el nombre de dicha autoridad; pero, sí, conserva en la memoria sus palabras que fueron así: "¿Quereis ver mónstruos? Id a un país en revolución."

Se han reproducido aquí las palabras arriba acotadas, no precisamente para sugerirle a usted la idea de un viaje a Sud-América, donde no es difícil buscar una república en *split* o revolución. No, señor, que la sugestión pudiera costarle un ojo de la cara, sino que se ha hecho tal reproducción, simplemente como antecedente o premisa. Por convenido que abundan mónstruos que conocer o admirar en un país en revolución, pregunta ahora el cronista: ¿qué maravillas son de esperar de un partido en escisión? Porque si *split* o escisión es revolución, y siendo la revolución pródiga en mónstruos, alguna o algunas maravillas caben esperarse de un *split* o escisión.

Mientras tanto, háblese de ríos en revolución, porque, como los partidos, los hombres y los pueblos, también los ríos tienen sus revoluciones. ¿Cuándo salen los ríos en revolución? Cuando están revueltos. En tal caso, ¿los ríos prodigan anónstruos o maravillas? Lo ignora el cronista. Pero, sí, ocurre algo maravilloso a saber: a río revuelto ganancia de pescadores. Por consiguiente, a los pescadores les trae cuenta y les viene como miel sobre hojuelas el que los ríos anden revueltos. ¿Qué tienen que ver ríos con pueblos, hombres o partidos? Nada, absolutamente nada, lector.

Sólo lo dicho es dable repetir: a país en revolución, mónstruos, y a río revuelto, ganancia de pescadores. Ahora bien, a partido en escisión, si lo mismo que país en revolución, mónstruos, y, si igual que río revuelto, ganancia de pescadores. Pero, si es meramente partido en escisión, partido en cisma, partido en rompimiento, ya porque es demasiado grande que ahoga todo asomo de oposición, ya porque tiene, en vez de una, muchas cabezas que resultan un rompe-cabezas, entonces, lector, aguarde usted maravillas que habrá a pasto y para todos los gustos.

Legislaciones Aprobadas Por Las Dos Camaras

Relativo a mediciones catastrales por agrimensores particulares con autorización del director de Terrenos es el Bill Núm. 1745 de la Cámara, Ley Núm. 4016 desde el 1.o de diciembre próximo pasado. Así:

Ley

que enmienda ciertos artículos de la Ley Número Tres mil trescientos veintisiete, titulada "Ley que autoriza a los agrimensores particulares a ejecutar mediciones catastrales", tal como está enmendada por la Ley Número Tres mil cuatrocientos cincuenta y dos, y que provee a otros fines.

El Senado y la Cámara de Representantes de Filipinas constituídos en Legislatura y por autoridad de la misma decretan:

Artículo 1. Por la presente se reforma el artículo uno de la Ley Número Tres mil trescientos veintisiete, de modo que diga lo siguiente:

"Artículo 1. Por la presente queda autorizado el director de Terrenos para delegar a los agrimensores particulares la ejecución de cualesquiera mediciones catastrales que han sido ordenadas por el gobernador general, siempre y cuando que tal medida requiera la pronta adjudicación de los títulos a dichos terrenos: *Entendiéndose, sin embargo*, Que antes de hacer dicha delegación, el director de Terrenos deberá cerciorarse por sí mismo de:

"*(a)* Que dichos agrimensores particulares están constituidos en corporación bajo la Ley Número Mil cuatrocientos cincuenta y nueve, en cuya Junta de Directores haya por lo menos tres agrimensores particulares que han estado en ejercicio activo de la profesión por un periodo continuo de cinco años antes de la fecha en que se hace dicha delegación, uno de los cuales esté cualificado como delegado agrimensor catastral *(deputy cadastral land surveyor)*, apto y hábil para administrar y realizar la medición catastral bajo esta Ley y de acuerdo con los reglamentos, requisitos técnicos y normas *(standard)* de la oficina de Terrenos: *Entendiéndose*, Que para los fines de esta Ley, no se requiere que todos los miembros de la Junta de Directores, accionistas y demás gestores de la corporación sean agrimensores particulares.

"*(b)* Que dicha corporación de agrimensores particulares ha presentado al concejo municipal el correspondiente proyecto catastral con el importe, condiciones y términos de pago de sus honorarios sancionado y aprobado por dicho concejo municipal y por la junta provincial correspondiente, con la recomendación favorable al gobernador general por conducto del director de Terrenos, como razonable el proyecto y equitativos el importe, condiciones y términos de pago de los honorarios: *Entendiéndose, sin embargo*, Que para los casos de ejecución de una medición catastral previamente solicitada por el concejo municipal bajo la Ley Número Dos mil doscientos cincuenta y nueve y autorizada por el gobernador general al aprobarse la presente Ley, será suficiente la sanción del director de Terrenos sobre el importe, condiciones y términos de pago de los honorarios contenidos en un proyecto catastral presentado en cada caso al director de Terrenos por una corporación de agrimensores particulares, para que por dicho director de Terrenos pudiera delegarse cualesquiera medición catastral pedida con anterioridad a esta Ley: *Entendiéndose, además*, Que una vez verificados y aprobados por el director de Terrenos las computaciones y planos de todos los lotes comprendidos en los expedientes catastrales y después que la corporación interesada haya notificado por escrito al director de Terrenos que en lo sucesivo dicha corporación dejará de dedicarse a, y no aceptará ninguna asignación de, mediciones catastrales, la oficina de Terrenos podrá hacerse cargo si lo creyere conveniente de todos los trabajos que en adelante se requirieren para la terminación de los expedientes, como si las mediciones hayan sido ejecutadas por dicha oficina.

"*(c)* Que dicha corporación de agrimensores particulares ha prestado una fianza, a satisfacción del director de Terrenos, en una cantidad no menor del diez por ciento del costo calculado de un proyecto catastral cualquiera en virtud de esta Ley, para garantizar la fiel ejecución del trabajo de dicha corporación y para cubrir los gastos de cualquier trabajo de corrección que la oficina de Terrenos se vea obligada a hacer".

Art. 2. Por la presente se reforma el artículo siete de la Ley Número Tres mil trescientos veintisiete, tal como está enmendado por el artículo tres de la Ley Número Tres mil cuatrocientos cincuenta y dos, de modo que diga lo siguiente:

"Art. 7. Queda autorizado por la presente el director de Terrenos con la aprobación del secretario de Agricultura y Recursos Naturales a conceder préstamos a corporaciones de agrimensores particulares delegados en la ejecución de mediciones catastrales de acuerdo con esta ley, de los fondos creados según el artículo anterior, con los intereses legales, bajo la garantía de los honorarios que queden por cobrarse por los tesoreros municipales a los ocupantes o reclamantes de los lotes incluidos en uno o mas expedientes catastrales, sometidos y aprobados por la oficina de Terrenos: *Entendiéndose*, Que dicho préstamo no deberá exceder en ningún caso del cincuenta por ciento del total de dichos honorarios, excepto cuando se declare en el decreto que los lotes son del do-

(CONTINUA EN LA PAG. 12)

DR. JUAN TABLANTE
Apendicitis, Tifoidea, Matriz y Bocio
Tuberculosis Pulmonar
Consultas: De 4 a 6 p. m. — *Visita en casos extraordinarios* — 332 Zurbaran (Esq. Oroquieta)
Teléfono 2-14-21

LABORATORIO HILARIO
Bajo la Dirección Personal del
DR. J. S. HILARIO
Analisis, rutinarios de sangre orina esputo y deposición, analisis quimico del jugo gastrico, Quimico sanguinea Cultivos, Viscosidad de la sangre, Metabolismo basal, Examen histologico de tumores, Preparación de vacunas y serobacterinas
Se suministran frascos y tubos de ensayo esterilizados
Se reciben trabajos de provincias.
942 M. H. del Pilar, Manila — Telefono 5-66-48—8-12 a. m. y 2-5 p. m.

AÑOS de PELIGRO PARA sus HIJAS
Desde que entran en la pubertad, muchísimas jóvenes se ven atacadas por el peligro de la anemia y la clorosis. Es preciso precaverse; vigorizar el organismo, enriquecer la sangre. En la Emulsión de Scott abundan elementos fortificantes que revitalizan y robustecen. Désela desde hoy a sus niñas para evitarles peligros y prepararles un futuro saludable.
Rechace toda imitación. Acepte sólo la
EMULSION DE SCOTT
Exija siempre esta marca
RICA EN VITAMINAS
FORMULA OF SCOTT'S EMULSION:—Cod Liver Oil, 29.032%; Glycerine, 12.097%; 1% Solution of Hypophosphites of Lime and Soda, 56.937%; Excipient, 1.786%; Flavorings, .138%. . . . *Approved and Registered by the Board of Pharmacy.*

Anunciando la apertura de nuestras oficinas desde el 3 de Enero, 1933.

HARRISON AND COOKE
INVERSIONES EN VALORES
Corresponsales de
REDMOND AND COMPANY
Nueva York — INVESTMENT BANKERS — San Francisco
y
MIEMBROS DEL NEW YORK STOCK EXCHANGE
Teléfonos 2-34-68, 2-18-85 — 130 CRYSTAL ARCADE, ESCOLTA — MANILA, I. F. — Dir. Cables, "Inveseco" Manila.

M.E.C.D. 2016

De la COLONIA ESPAÑOLA

Por Gloria Romero Salas
Teléfono 5-19-07

Con el fallecimiento del Dr. Enrique Brías de Coya, ocurrido en la tarde de ayer en su residencia, la Colonia pierde a uno de sus más antiguos y prominentes miembros, apreciadísimo por todos cuantos le trataron.

D. Enrique era miembro y Director de la firma Brías Roxas, Inc., ex-Gerente de la firma Pedro P. Roxas, y de la San Miguel Brewery, ex-Presidente de la Cámara de Comercio Española y ex-Presidente del Hospital Español de Santiago.

El cadáver se halla expuesto en la residencia del finado, desde donde procederá esta tarde el sepelio al Cementerio del Norte, donde será enterrado en el Panteón familiar.

Reciban sus desconsolados hijos, D. Enrique, D. Antonio, y Da. Concepción, hijos políticos Da. Pilar Sanz y Da. Carmen Echegoyen, hermanos políticos D. Félix M. Roxas y Sra., sobrino D. Mariano, hermana Da. Jacoba, hermana política, Da. María Llopis, nietos, y demás parientes la expresión de nuestra más sentida condolencia.

\# \# \#

En el "President Madison" ha regresado esta tarde a Hongkong, después de pasar unos días en Manila, la Sra. de D. José Ledesma y Reyna, Cónsul de España en la vecina Colonia.

\# \# \#

Después de pasar una corta temporada en Baguio, han bajado ayer la Sra. Vda. de Morro, sus hijos Sres. de Romero-Salas (D. Luis) y Fernández Mortera (D. Miguel) y nietos.

\# \# \#

Cumpliéndose hoy el Primer Aniversario del fallecimiento de la distinguida dama Da. Carmen Gargollo Vda. de Roxas, ocurrida en Madrid (España), todas las Misas celebradas esta mañana en las Iglesias de los PP. Benedictinos, Parroquia de San Miguel y San Agustín, han sido aplicadas por el eterno descanso de su alma.

Renovamos a sus hijos D. Antonio y D. José residentes entre nosotros, hijos ausentes, madre ausente, hermanos ausentes, sobrinos, presentes y ausentes y demás parientes, nuestro más sentido pésame.

\# \# \#

En la madrugada del lunes, asistida por el Dr. Alfonso Ayesa, ha dado a luz felizmente un niño, en el Hospital San Juan de Dios, la Sra. de D. Salvador Chofré (nacida Mercedes Ortega). Tanto la madre como el recién nacido se hallan en estado satisfactorio.

Animado party del Circulo Alegre

En la hermosa residencia en la calle Aviles de uno de los distinguidos consejeros del Circulo Alegre se llevo a cabo anteayer, 2 del actual, un tea party muy ameno y divertido, justo tributo al nuevo año 1933. El fresco color verde de la espaciosa y bien amueblada sala, los vistosos trajes de las señoritas, el vivo ritmo de la orquesta, todo contribuyo a dar mayor realce a aquella fiesta.

Entre los invitados estaban el Juez Pablo Cruz y señora, el Sr. Jose Limjap y señora, las señoritas Julia y Aurora Carpenter, Celia y Cielito Araullo, Evita y Ely Piñol, Luz y Gracia Zialcita, Pilar Legarda, Nina Garcia, Rosita Herrera, Aleli de Guzman, Nening Sanchez, Gloria Arce, Pilar Mercado, Corazon Carillo, Nelly Intengan, Eda Chanco, Nenita de Jesus, y otros.

H. Z.

Para complacer a las señoritas que han ido de vacaciones, la
VOGUE SCHOOL of DRESS MAKING
extendera su matricula hasta el 14 de Enero para darles oportunidad de aprovechar su curso de 3 meses de estudio.
2272 Azcarraga Teléfono 2-55-91

PHOTO FINISHING CORP
DEVELOPING & PRINTING
TEL. 2-29-27
114 ESCOLTA

COLIRIO
del DR. RIZAL ADRIANO
Sana, Limpia y Refresca los ojos, Cura la Catarata; Conjuntivitis; Glucoma; Hemianopsia; Oftalmoplejia; Tracoma y Ceguera.
USOS:
NIÑOS: 1 gota dos veces al dia.
ADULTOS: 2 gotas dos veces al dia.
FORMULA:

Ext. Opii	0.05 Gm.
Zinci Sulphas	1.25 Gm.
Aqua q.s. to	100 c. c.
Morphina	0.01 Gm.
Alcohol	Traza

APROBADO POR LA JUNTA EXAMINADORA E INSPECTORA DE FARMACIAS:
PRECIOS:

Pequeño	P0.60
Mediano	1.00
Grande	1.50

Adriano's Chemical Laboratory
61 N. Domingo, San Juan, Rizal
Tel. 6-84-51
Sucursal: Rizal Ave. Pharmacy, Tel. 2-58-89
Nota: El uso del nombre del Dr. Rizal ha sido expresamente autorizado por la familia del mismo.

LA VANGUARDIA — PAGINA SOCIAL — LA VANGUARDIA

HOMENAJE A LOS GIELGUD

Ayer tarde, los directores del Capitulo Filipino de la Cruz Roja Americana agasajaron con una recepcion de bienvenida al sub-secretario L. E. Gielgud y Señora, de la Liga de Sociedades de la Cruz Roja en Paris, hoy huespedes de la ciudad de Manila. La reunion se dio en las oficinas de la Cruz Roja en la calle Isaac Peral. En la fotografia aparecen la Sra. de Gielgud (en el extremo izquierdo), al lado del General Casper H. Conrad, Jr. Al lado izquierdo de Mrs. Gielgud aparece Mr. Thomas J. Wolff. Otros que asistieron al acto fueron, Mrs. Wolff, Sra. de J. de Veyra, Dr. y Mrs. Bewley, Sra. de Fabella, Sra. de Delgado, Mrs. Dunham, Consul Kimura y señora, Juez Camus, Mr. y Mrs. C. W. Franks, Obispo Mosher, Sra. Asuncion Perez, y varios mas.

ABUEL-IBAÑEZ

La Señorita Josefina Ibañez, hija de Don Diego Ibañez, que el sabado proximo, contraerá matrimonio con el conocido cirujano Dr. Jose J. Abuel, en el templo de los Padres Paules, San Marcelino. Apadrinarán la boda, el Hon. Filemon Perez, y la Sra. Matilde G. de Afable. Seran dama y 'caballero de honor' respectivamente, la Srta. Belen Perez y el Dr. A. B. M. Sison. Las ceremonias tendrán lugar a las seis de la tarde, terminadas las cuales, la comitiva nupcial y sus invitados se dirigirán al Plaza Hotel, en donde se servirá a todos una esplendida cena.

El Club Ideal ofrece un baile de gala el 14

El sabado 14 del actual se celebrará el baile de gala del "Ideal Club" en honor al segundo aniversario de su fundacion, segun se ha acordado en la ultima reunion de la junta general.

A juzgar por los preparativos que se estan haciendo por los diferentes comites nombrados al efecto, la fiesta promete ser muy animada y concurrida. No se escatima esfuerzo ni gasto para que la funcion resulte un verdadero exito.

En la misma reunion fue elegido para completar el numero de directores del Club, el Sr. Eduardo Zabarte, que ocupa el puesto en sustitucion del Sr. Benjamin Casas que dimitio por asuntos personales.

Durante el baile de aniversario se celebrarán varios concursos de salon con valiosos y artisticos premios donados por la Junta Directiva y por los "papás" y "mamás" del Club. Los premios estaran expuestos en la Casa Social en Sampaloc, desde el dia 12 del presente mes.

Otra Boda En Lourdes

La señorita Rosa M. Tiongson, de la conocida familia Tiongson en Dagupan, Pangasinan, que el sabado proximo, unirá su suerte en el sagrado vinculo del matrimonio, con el señor Isabelo Aguilar, M. S., en el templo de Ntra. Sra. de Lourdes, Intramuros. Las ceremonias religiosas se celebrarán a las seis de la mañana, siendo padrinos, el Sr. Vicente Fabella, decano del Jose Rizal College, y la Sra. Doña Simona de Genato. La Srta. Anita Guidote y el Sr. Luisito L. Guerrero serán la dama y el 'caballero de honor', respectivamente. La fiesta nupcial—un desayuno—tendrá lugar en el Manila Hotel. El novio es graduado en la Universidad de Illinois, y es actualmente profesor en el Jose Rizal College, de Manila.

La Funcion del Fondo Benefico Español se repetira en matinee el dia 15 en el Opera House

El Reparto Formado Por Rosario Garriz, Amechazurra, Carcereny, Pilar Ceron Y Otros Rinden Una Labor Magnifica

Ante numeroso y selecto publico que llenaba casi en su totalidad el local del Grand Opera House de Manila se puso en escena por un notable grupo de aficionados al arte de Talia, la maravillosa comedia en tres actos del genial Linares Rivas, titulada "El Rosal de las Tres Rosas."

La ejecucion de la obra fue maravillosa. Rosarito Garriz, en su papel de Rosaura Briz de Robledales, supo hacerse perfecto cargo del dificilisimo papel a ella confiado. Estuvo, como siempre, muy bien.

Rosita Garriz, en el alegre papel de Rosa Briz, muy admirable encarno a las mil maravillas el tipo de "niña Post-guerra," siendo su actuacion la que cosecho mayores aplausos. Dña Pilar Ceron, en el papel de Rosalinda Herrera, Vda. de Briz, fue la artista de facil ejecucion que estamos acostumbrados a ver siempre en ella. Pacita S. de Covarruvias, en el papel de Leontina Roca, dos y medio veces viuda alegre, conocedora de los intringulis del mundo, del de antaño y de este de hoy, estuvo muy bien. Maria Mendez y Luisa Mendez, en los papeles de Maria y Antonia, respectivamente, estuvieron insuperables.

Manuel Amechazurra fue el actorazo de siempre; mucho actor este Manolo Amecha; a el se debe, en una gran parte, el exitazo conseguido por la obra. Carcereny, colosal; nos presento a un Wenceslao Chinchilla como ningun otro podria habernos presentado. Muy bien. Francisco Sierra en el papel de Garcia Hermanos, simpatico y estupendo.

La funcion, como ya antes dejamos dicho, fue un exito enorme, por lo que, y a peticion de numeroso publico ansioso de volver a verla, se representara en funcion de matinee el dia 15, domingo, en el mismo Opera House. Puso una nota alegre, al par que simpatica, la intervencion del simpatico "Niño de las Drogas," Pepin Miranda, quien con su guitarra nos brindo unas soleares y guajiras que fueron del agrado general. Fue aplaudidisimo.

Refleja Su Espejo Un Cutis Aspero, Barroso?
Entonces use
CUTICURA
y tendra una piel clara!
Unte las partes afectadas con la **Untura Cuticura.** Enjuaguese en pocos minutos con el **Jabón Cuticura** y agua caliente y continue bañando. Barros, ronchas y casi toda forma de afecciones cutaneas ceden a este tratamiento.
Muestra de Jabon, Untura y Talco al recibo de 10 Centavos. Direccion: "Departamento Cuticura", P. O. Box 1476, Manila, I. F.
Formula para Untura como sigue:

Fluid Mineral Oil (Sulphur .35%)	36.61%	Semi-Solid Petrolatum 33.99% (Sulphur .048%)	Pine Oil .02%
Solid Mineral Oil Wax	26.51%	Beeswax Natural 2.54%	Essential Oils .17%
			Phenol, U. S. P. .16%

Una hermana de Kalaw se casa mañana

Para mañana 5 de Enero, esta concertado el enlace matrimonial de la señorita Emilia Kalaw, hermana del director de la Biblioteca Nacional Sr. Teodoro M. Kalaw, con el señor Antonio Tapalla, hijo de Don Domingo Tapalla, de Lipa, Batangas.

Apadrinaran la union, la Señora Doña Pura V. de Kalaw, y el Doctor Macasaet, de la Universidad de Filipinas.

Despues de las ceremonias religiosas, la comitiva nupcial, los parientes y amigos de la novia y del novio se trasladaran a la residencia de Don Teodoro M. Kalaw, en la calle Santol, Santamesa, en donde se servira un desayuno familiar. Por la tarde del mismo dia, los futuros esposos saldran para Lipa, donde permaneceran una corta temporada, marchandose despues a la ciudad veraniega de Baguio, en viaje de novios.

La boda se efectuara a las seis de la mañana en la Iglesia Parroquial de Sampaloc.

Ayer regreso a Cebu abordo del Vp. Bohol para continuar sus estudios en la Junior U. P. el joven Santiago Picornell despues de haber pasado las vacaciones de Pascua al lado de sus tios, Dn. Miguel Picornell y Sra.

Opinion sube al primer puesto con 554,410 votos. El concurso se cierra mañana a las 11 a. m.

Maria Marta Albert **Luisa Aldeguer** **Blanquita Opinion**

Mañana, jueves 5 de Enero, se cierra nuestro concurso para la eleccion de una Candidata Oficial de La Vanguardia a Miss Philippines de 1933.

El viernes comenzara la eleccion final para Srta. Filipinas de 1933, y dicha eleccion se hará por los accionistas de la Asociacion del Carnaval, los poseedores de palcos en el Auditorium y los tenedores de billetes de temporada.

El recuento de votos en la ultima noche de las elecciones se hará en las oficinas del Carnaval, y la candidata que obtenga el mayor numero de votos sera proclamada Srta. Filipinas y reina del carnaval de 1933. Las otras candidatas que sigan a la electa Srta. Filipinas en el numero de votos serán designadas como Srtas. Luzon, Visayas y Mindanao, respectivamente. Las demas candidatas seran llamadas Damas de la Corte de Belleza de 1933. La proclamacion se hara inmediatamente despues de conocerse el resultado de las elecciones.

La intensidad de la campaña y el febril ajetreo de los leaders de nuestras candidatas se manifestaron desde las 1.ras horas del dia. Las cabalas, los murmullos y los vaticinios que se estan formulando en estos momentos son suficientes para transtornar los nervios de algun admirador o muñidor por sereno y resistente que sea. La Srta. Blanquita Opinion ha obtenido este dia 281,670 votos, el mayor numero registrado en nuestro escrutinio de hoy. La Srta. Maria Albert obtuvo 3,580, y la Srta. Luisa Aldeguer, 630 votos.

La mas grande de las sensaciones del presente torneo se registrará mañana, ultimo dia del concurso para la eleccion de la candidata oficial de La Vanguardia. El poderio de Opinion, de Albert y Aldeguer (todas son formidables) se reserva para los ultimos momentos de la lucha. Ahora, la situacion de las candidatas es esta:

Blanquita Opinion	554,410
Luisa Aldeguer	330,360
Maria Marta Albert	242,020

En el 'at home' del Gobernador Roosevelt

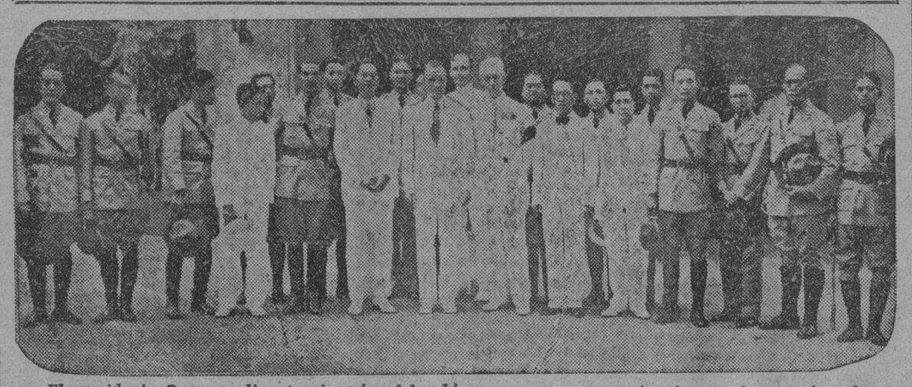

El presidente Quezon, altos funcionarios del gobierno y personas prominentes en el comercio y la sociedad, visitaron al Gobernador General Theodore Roosevelt el Año Nuevo durante el "at home" del jefe ejecutivo. Un numero de oficiales de la constabularia encabezados por el Coronel C. H. Bowers tambien visitó al gobernador general. En la fotografia figuran el gobernador general con el coronel C. E. Livingston, de la constabularia, el comandante M. Ridgwey, del ejercito, con un grupo de oficiales de los voluntarios nacionales. La delegacion de estos ultimos estaba compuesta del presidente Panfilo Laconico, coroneles J. A. Hernandez, Juan P. Villasanta, Donato Halili, Juan L. Barmia, Honorio Musni, Regino Padua, Manuel David, tenientes coroneles Artemio Nabor, Gregorio L. Fajardo, Pedro Serra, Sixto Antonio, Pascual Casimiro, M. M. Buenafe, Leonardo Anthony, y J. Magtoto.

TEOSOFIA

Se invita cordialmente a los estudiantes de Teosofia en Ingles y Español y demas personas interesadas a una reunion que se celebrara el dia 5 de Enero, Jueves, a las 8 p. m. en la Calle General Luna No. 340, Intramuros, altos. Si no puede asistir escriba al "Comite" c|o La Vanguardia, pidiendo mas detalles.

Cómo aliviarse del resfriado *rápidamente*

Tan pronto como estornude Ud. o sienta síntomas de un resfriado póngase unas gotitas de Mistol en la nariz con el cuentagotas que lleva el frasquito. Pronto sentirá Ud. los efectos suavizadores en las membranas irritadas de la nariz y la garganta.

Es agradable y fácil de aplicar y hasta los mismos doctores lo usan. Alivia los resfriados con rapidez. Adquiera un frasquito hoy mismo en cualquier farmacia. Protéjase.

Mistol *Alivia el resfriado*
MARCA REGISTRADA
Mistol—Formula: Camphor .472%; Eucalyptol .630%; Menthol .630%; Chlorbutol 1.008%; Sudan 4 Colouring .00034%; Liquid paraffin 97.25966%.

KZRM
RADIO MANILA
50,000
WATTS

ERLANGER & GALINGER INC.
Programa de Mañana
Jueves, Enero 5

6:30 a. m.—Ejercicios kalistenicos
6:45 —Musica
7:00 —Ejercicios (2.a seccion)
7:15 —Musica
12:15 p. m.—Musica de almuerzo
5:00 —Musica de Estudio
5:45 —'The Vital Signs, J. P. R.', conferencia, por la Dra. Rebecca Parish
6:00 —Musica de Estudio
6:10 —Informaciones en castellano
6:30 —Informaciones en ingles
7:00 —'Dinner Music'
7:30 —Repeticiones—Tito Gonzalez
7:45 —'Rockne Program':
'A Picnic for Two'
'Who Cares?'
'I Want The World to Know'
8:00 —Programa de L. R. Aguinaldo —Nieves Tan, soprano
8:30 —Programa de Apo Cement—Tonia Drew y James Blackler:
'Apo Theme Song'
Barcarola de 'Tales of Hoffman'—Offenbach
'I Passed By Your Window'
8:45 —'Stock Quotations'
8:50 —Primer Acto de la opera 'Rigoletto' de Verdi
Tito Gonzalez cantara (7:30 p. m.): 'Eluce van le estelle' (Tosca), Puccini, 'L'amour-Toufour-L'amour,' Friml, 'Mirame Asi,' 'I Love You Truly,' Bond.

MANILA GRAND OPERA HOUSE
GRAN FUNCION MATINEE
A Beneficio del
Fondo Benefico Español
para el
Domingo, 15 de Enero
a las 4:30 p. m.
La Preciosa Comedia en Tres Actos
TITULADA:
"EL ROSAL DE LAS TRES ROSAS"
GRAN EXITO
La Noche del Estreno
PRECIOS POPULARES
Butacas, Fila A á M P1.50
Butacas, Fila N á Z 1.00
Reserva de localidades
Secretaria del
CASINO ESPAÑOL
Tel. 5-75-75.

CAMARA DE COMERCIO ESPAÑOLA DE FILIPINAS
AVISO
Se ruega a los socios de la Cámara de Comercio Española y a todos los españoles aqui residentes, aunque no pertenezcan a dicha Entidad, asistan a la reunión que el día 5 del corriente a las 6 de la tarde, tendrá lugar en el salón de Juntas de la Casa de España, para tratar de las gestiones realizadas y pendientes de realizar por ésta Cámara, en relación con el restablecimiento del servicio de vapores españoles a Extremo Oriente.
Manila, 3 de Enero de 1933.
ANTONIO FERRER
Secretario General

AVISO
Tengo el honor de participar a mis amistades en particular, y al público, en general, que desde el 31 de Diciembre, he dejado la gerencia de la Farmacia Central para poder dedicarme de lleno a mis intereses personales, particularmente a las actividades crecientes de la
FARMACIA ORIENTAL
519 Santo Cristo, Binondo
donde espero servir con el mismo entusiasmo y cortesia a todos.
En la FARMACIA ORIENTAL hallará el público distinguido de Manila y Provincias, una completa existencia de ARTICULOS de BOTICA Y PERFUMERIA, a precios muy económicos, aparte de un DEPARTAMENTO DE RECETAS a cargo de Farmaceuticos de larga experiencia.
Para la mayor conveniencia de sus favorecedores, la FARMACIA ORIENTAL se trasladará dentro de un mes a un local mas amplio y centrico, situado en la CALLE ROSARIO, NOS. 243 al 247.
Ty Han Eng
Propietario-Gerente
Nota: La FARMACIA ORIENTAL sirve pedidos por teléfono a domicilio. (Tel. 4-96-95)

M.E.C.D. 2016

REGLAS DE LOS CONCURSOS EN EL CARNAVAL

Premios para cometas, juguetes y objetos de fantasia se ofreceran

Para la mas hermosa, la mas original y mejor construida "sarangola" con materiales del pais, se concedera un premio de P50.00 que sera adjudicado por un Jurado debidamente nombrado al efecto.

Todas las sarangolas deberan ser enviadas al Director del Paraiso de los Niños, c|o Philippine Carnival Association, no despues del 1.o de Febrero de 1933.

Durante el Carnaval se celebrará un concurso de vuelo de sarangolas, concediendose por un Jurado nombrado debidamente al dueño de la mejor voladora la Copa del Campeon de Sarangolas de Filipinas de 1933. Solamente las sarangolas inscritas en el pabellon del Paraiso de los Niños y expuestas en el mismo durante los dias de exhibicion, podran entrar en concurso.

Concurso de Juguetes

Los juguetes deberán enviarse al Director del Paraiso de los Niños no despues del 1.o de Febrero de 1933.

Los juguetes se clasificarán como sigue:

(a) Fijos. — Cualquier juguete que no este movido o impulsado por cualquier mecanismo como muelles, elasticos, vapor, electricidad o cualquier otro instrumento propulsor. Primer premio P50.00: 2.o P30.00: 3.o P20.00.

(b) Muñecos de cualquier clase —Este concurso estará abierto a cualquier persona particular y es independiente del concurso para la seleccion de la Srta. Muñequita de Filipinas de 1933. Primer premio P50.00: 2.o P30.00: 3.o P20.00.

(c) Juguetes mecanicos.—Cualquier juguete movido por cualquier mecanismo, de vapor o electricidad. Primer premio, P50.00; 2.o P30.00: 3.o, P20.00.

(d) Instructivos, educacionales o deportivos de cualquier clase.— Primer premio, P50.00; 2.o P30.00: 3.o P20.00.

Todos los juguetes deberán estar fabricados en Filipinas y con material del pais.

Muñequita Filipinas

(a) Cada billete de entrada en el Paraiso de los Niños por valor de cinco (5) centavos para los niños y diez (10) centavos para los adultos, dará derecho al tenedor a tomar parte en la seleccion de la Srta. Muñequita Filipinas de 1933, a razon de un voto por cada centavo pagado.

(b) Las muñequitas candidatas no deberan ser menos de 20 ni mas de 25 pulgadas de alto. Deberan estar confeccionadas completamente en Filipinas y con materiales filipinos.

(c) Todas las muñequitas candidatas deberan ser remitidas al Sr. Joaquin Pardo de Tavera, Director del Paraiso de los Niños, c|o Carnival Association, no despues del 1 de Febrero de 1933.

(d) En este concurso podrán tomar parte las escuelas, colegios, sociedades, clubs, provincias y cualesquiera organizaciones o instituciones o grupos de personas representando entidades debidamente organizadas.

(e) Los votos para cada candidata se contaran diariamente durante la temporada del Carnaval, las 5:00 p. m., y los resultados parciales se publicaran al dia siguiente en el Paraiso de los Niños.

(f) Este consurso se cerrará las 5:00 p. m. del Jueves, 16 de Febrero de 1933, despues del cual se procedera al recuento final de votos. La muñeca que reciba el mayor numero de votos sera declarada la ganadora.

Se dará a la misma un certificado proclamándola Srta. Muñequita Filipinas de 1933 y un premio de P100.00 en metálico a la organizacion que haya patrocinado la candidatura de la ganadora.

Objetos De Fantasia

Cualquier objeto de capricho o de adorno, fabricado en Filipinas con material filipino, tales como conchas, caña, cascara de coco y otras plantas, paja, barro, coral, madera, plata, bronce o cobre del pais, fibras, hojas de palmas, tejidos filipinos etc., podrá entrar en este concurso.

Los dueños de los objetos para esta exhibicion y concurso, deberán remitirlos al Director del Paraiso de los Niños, c|o Philippine Carnival Association, no despues del 1 de Febrero de 1933.

Habrá dos primeros premios de P50.00, dos segundos de P30.00, y dos terceros de P20.00 cada uno.

Cualquier persona que entre en este concurso de objetos de fantasia o de adorno, tendra derecho a la exhibicion de los mismos en un lugar apropiado del Paraiso de los Niños, libre de todo costo.

Los objetos que han recibido premios en otros concursos anteriores seran excluidos para ambos concursos y exhibiciones.

No menos de diez participantes para cada clase se requeriran para que el concurso sea declarado abierto. Si tal numero de participantes no se logra, los participantes en las diferentes clases desiertas, competiran entre si mismos para los premios primero, segundo y tercero.

Pabellones era el Paraiso Infantil

El Director del Paraiso de los Niños participa que podrán obtenerse pabellones dentro del espacio en que se instalará el Paraiso de los Niños para el objeto de vender artículos similares a los que se exhiben en el edificio de la Exposicion de juguetes y novedades, a razon de P60.00 por cada pabellon durante la temporada del Carnaval.

Habrá tambien otros pabellones fuera del Paraiso de los Niños pero en sus mismos terrenos, con el objeto de vender articulos comestibles, resfrescos, "hot-dogs" o juguetes no frabricados en Filipinas, etc., y estos pabellones podran conseguirse a razon de P80.00 cada uno. Cada pabellon tendra un area de tres metros de frente por seis de fondo, de los cuales 4 metros tendran techumbre de hierro; el piso sera de madera. Luz, agua y gas seran asimismo servidos, a precios muy razonables.

Para mas pormenores del plano y otros detalles dirijanse a las Oficinas del Carnaval. Se concederán razonables plazos para el pago.

Ladron cogido tras una persecucion en plena calle Rosario

Tras una persecución por toda la calle Rosario hasta el Puente Jones, Narciso Bartolomé, de 17 años, residente en la calle Benavides, fué cogido ayer tarde por el detective Sol Cruz, hijo.

Bartolomé fué a la tienda de un chino en la calle Rosario fingiendo comprar algo. Cuando los despachadores estaban ocupados en otros quehaceres, el caco se apoderó de una pieza de seda y se echó a correr con todas sus fuerzas por la calle Rosario. Casualmente pasaba entonces por el lugar el detective Sol Cruz, hijo, que le persiguió hasta el Puente Jones, consiguiendo finalmente darle alcance.

Registradores De Títulos En Provincias Quedan Sin Empleo

Todos los registradores de titulo de las provincias de tercera, cuarta y quinta clases, han quedado tambien cesantes desde el 1.o del actual con motivo de la ley de reorganización, segun se ha sabido ayer. La ley dispone que el fiscal provincial de cada una de dichas provincias actuará como registrador de titulo ex-officio. Unos veinte empleados del catastro también han sido despedidos, según los informes.

Rodas Sobresee Una Denuncia De Hurto De Alhajas

Por insuficiencia de las pruebas y por el hecho de que la misma parte ofendida no estaba muy inclinada a proseguir con la causa despues de haber recobrado todas las alhajas, el fiscal Rodas sobreseyó ayer mañana la denuncia promovida contra Miguel Senedrin por alegado hurto de alhajas por valor de P9,255.50 de la propiedad de Doña Rosa Barretto Vda. de Lim, dueña de una tableria de la calle Echague.

Las alhajas, segun se ha sabido, fueron halladas bien ocultas entre los montones de tablas de la misma tableria. Segun el fiscal Rodas las pruebas son todas circunstanciales y no son del todo positivas para asegurar una conviccion. El denunciado Miguel Senedrin es sobrino politico de la ofendida. Su libertad fue ordenada por la fiscalia.

Toque De Atención Dado a Empleados

Habiendo observado que muchos empleados han adquirido la práctica de presentar su solicitud de vacaciones después de haberlas disfrutado con infracción de los reglamentos del servicio civil, el escribano Casimiro, del juzgado de primera instancia de Manila, ha dirigido ayer mañana un toque de atención por medio de una circular requiriendo la presentación de toda solicitud en la forma requerida por el servicio civil. Esto se exigira en todos aquellos casos en que la vacación pase de un dia o mas.

DOS ACCIDENTES MORTALES SE REGISTRARON

Un hombre muere con el craneo fracturado y otro está gravemente herido

Con el craneo fracturado, Eladio Alagon, de 42 años de edad, fue conducido al Hospital General por el jefe de policia de Bacoor, Cavite, á la 1:30 de ayer tarde, expirando apenas llegaba al mencionado Hospital. Segun los informes fue victima de un accidente automovilistico en Bacoor, ayer tarde.

Otro grave accidente automovilistico se registro a las 2:50 de ayer tarde en Parañaque, Rizal, cuando un automovil PU, despues de chocar con un arbol, fue a parar èn un canal, resultando heridos cuatro de sus pasajeros, uno de ellos gravemente.

Segun informes recibidos en Manila, iban en el coche seis personas que venian de Cavite. Al llegar a Parañaque, el coche sufrio un desperfecto y fue a dar violentamente contra un arbol, yendo a parar finalmente en un canal. Los pasajeros fueron extraidos del coche uno por uno. Cuatro de ellos resultaron heridos.

Celestino Lirios, un residente de Cavite que fue victima de un grave accidente automovilistico entre la Avenida Rizal y la calle Azcarraga en la vispera del Año Nuevo, murio en la madrugada de ayer en el Hospital General. Antes de expirar hizo una declaracion ante mortem relevando de toda culpa al chofer del automovil en que iba con otras personas.

Con todo, Calixto Asilada, el chofer, continuaba hasta esta mañana detenido en la policia, querellado por homicidio por imprudencia temeraria.

Segun los doctores, Lirios murio por habersele perforado los intestinos al ocurrir el choque.

Comité Formado Para Estudiar El Problema Del Lenguaje Nacional

Uno de los pasos mas importantes para el estudio del problema de un lenguaje nacional será comenzado cuando la academa filipina de ciencias sociales emprenda un estudio extenso de esta cuestion.

La academia acaba de nombrar un comite formado por el Hon. Norberto Romualdez, el decano Francisco Benitez, el Sr. Lope K. Santos, Florencio Cayco y el profesor Cecilio Lopez para estudiar la cuestion del lenguaje nacional e informar del resultado de sus estudios a la academia.

Uno de los mas altos oficiales de esta comentando sobre el particular dijo ayer mañana que este problema ha adquirido tal importancia en estos ultimos años que se impone la necesidad de un estudio cientifico del mismo.

Dos principales medios han sido sugeridos para la solucion de este problema uno de ellos el empleo de los idiomas como medios de enseñanza en las escuelas y de un idioma popular en las clases superiores.

EN GRAVE ESTADO

(De la "Associated Press")

Lincoln, Nebras, 2 de enero.—El estado del gobernador Charles W. Bryan, que padece de una enfermedad cardiaca se agravó hoy habiendo sido necesario administrarle oxigeno.

AGRADECIMIENTO

El Comité encargado de la ejecucion del homenaje al Dr. Rizal con motivo del 36.o aniversario de su gloriosa muerte, nos ruega expresemos su agradecimiento a cuantas personas y entidades contribuyeron o colaboraron a la celebracion.

En especial, el Comité expresa su agradecimiento a la compañia electricista que, como todos los años donó el fluido electrico para la iluminacion del monumento en la Luneta durante las noches del 29 y del 30 de Diciembre pasado.

NOTICIERO RELIGIOSO

Miércoles, 4 de enero

Calendario de hoy: Ss. Tito o., Aquino, Rigoberto ar., Gregorio, Prisco y Prisciliano y Dafrosa mm.

Calendario de mañana: Ss. Telesforo, Simeon Estilita, Gerláco a., Emiliana y Apolinaria vv.

Cultos Religiosos En Lourdes Por 3 Nuevos Beatos Capuchinos

En honor de los tres beatos capuchinos, Apolinar Morel Von Posat, Francisco Ma. de Camporroso y Conrado de Parzham, se celebrarán funciones religiosas solemnes en el Santuario de Ntra. Sra. de Lourdes, Manila los días 6, 7 y 8 del actual.

He aquí el programa:

Día 6: A las 6:30 a. m. Misa de Comunión general, con órgano y motetes; siendo celebrante el M. R. P. Leoncio Reta, Vicario Provincial de los PP. Agustinos Recoletos. A las 8:00 a. m. Misa solemne cantada, oficiando el M. R. P. José Tejada C.M., Visitador de los PP. Paúles. La Schola Cantorum de Ntra. Sra. de Lourdes interpretará en el coro la "Misa Breve" de Sancho Marraco, a dos voces y órgano. A las 5:45 p. m. Exposición solemne del Santísimo, trisagio cantado, ejercicio piadoso en honor del Beato Apolinar, sermón, a cargo del R. P. Dr. Silvestre Sancho O.P., bendición y reserva del Santísimo, himno al Beato Apolinar. Oficiará el Excmo. y Rdmo. Mons. Pedro J. Hurth, arzobispo de Bostra.

Día 7: A las 6:30 a. m. Misa de Comunión general que celebrará el Rdmo. Abad Mitrado de los PP. Benedictinos Mons. Raimundo Salinas O.S.B. A las 8:00 a.m. Misa solemne en la que oficiará el M. R. P. James T. G. Hayes, S. J., Superior de los PP. Jesuitas. La Capilla musical de los PP. Capuchinos cantará la "Misa en honor de San José" del conocido compositor G. Grone a dos voces y órgano. A las 5:45 p. m. Exposición del Santísimo, trisagio cantado, ejercicio piadoso en honor del Beato Francisco María de Camporroso, sermón a cargo del M. R. P. Luis L. Morrow, secretario de la Delegación Apostólica, quien presenció en Roma las ceremonias de Beatificación del Bto. Francisco Ma. de Camporroso; motete, bendición y reserva del Santísimo, himno al Bto. Francisco Ma. de Camporroso. Oficiará el Excmo. Sr. Delegado de S.S. Mons. Guillermo Piani.

Día 8: A las 6:30 a. m. Misa de Comunión general con órgano y motetes, que celebrará el M. R. P. Miguel Hergesheimer S.V.D., Superior de la Sociedad del Verbo Divino. A las 8:00 a. m. Misa solemne en la que oficiará el M. R. P. Joaquín de Inza, O.M.C., Superior de los PP. Capuchinos. La Schola Cantorum de Ntra. Sra. de Lourdes, reforzada con la cooperación de valiosos elementos de fuera, interpretará la "Misa in honorem Immac. Concept. B.M.V." de V. Goicoechea, a tres voces y órgano. A las 5:45 p. m. Exposición del Santísimo, trisagio cantado, ejercicio, piadoso en honor del Beato Conrado, sermón que predicará el M. R. P. Salvador Rodríguez, O. F. M., motete, bendición y reserva del Santísimo, himno al Beato Conrado. Oficiará el Excmo. Sr. Arzobispo Mons. Miguel O'Doherty.

Función De Las Marias En San Ignacio

Mañana a las 5:30 de la tarde habrá función de las Marías del Sagrario en la iglesia de San Ignacio encargándose de los cultos los turnos 5 y 22 presididos por Da. Josefa S. de Fernández y Da. Beatriz de Romualdez.

SANTUARIO DE NTRA. SRA. DE LOURDES

(PP. Capuchinos) Manila

Horario de misas: Diariamente se celebran misas en el santuario desde las 5:30 hasta las 7 inclusive. Todos los sábados, en honor de la Virgen de Lourdes y con aplicación por todos los asociados de la Archicofradía, se canta la misa a las 6:00, con Salve y Gozos al final. Los primeros viernes para honrar al Sgdo. Corazón de Jesús, se celebra a las 6:30 la Misa de Comunión general, con motetes y acompañamiento de órgano Concluída la Misa se hace la Consagración al Sgdo. Corazón de Jesús ante el Santísimo manifiesto; terminando con la bendición, reserva e himno al Sagrado Corazón. Los primeros sábados en honor de la Virgen y como acto reglamentario de la Archicofradía de Ntra Sra de Lourdes se celebra a las 6:30 la Misa de Comunión general, con órgano y motetes. A las 5:45 de la tarde, función solemne con exposición de S. D. Majestad, rosario, salutación, sabatina sermón, bendición y reserva del Santísimo y Salve. Todos los sábados y los primeros viernes de cada mes se celebra misa a las 7:30.

Los domingos se celebran misas a las 5:30, 6:00, 6:30, 7:00, 7:30, 8:00, y 10:00. En todas las misas se hace la lectura y una breve explicación del Evangelio. A las 5:00 de la tarde función solemne ante el Santísimo manifiesto.

EN LA CATEDRAL DE MANILA

Todos los domingos y fiestas de precepto a las 4:30 de la tarde habrá Exposición del Santísimo al que seguirá el rezo del Santo Rosario, Letanía Lauretana, Bendición y Reserva.

El 24 de cada mes hay misas a las 8 y a las 9 en honor de María Auxiliadora.

El primer miércoles de cada mes a las 6:00 a. m. y en la capilla parroquial hay función solemne con misa en honor del Tránsito de San José.

Todos los días 28 de cada mes hay misa de 9:00 a. m. en la capilla de María Auxiliadora en la Catedral de Manila. La misa se hace en honor de San Judas Tadeo.

Ultimo sábado de cada mes se dice una misa a las 9 en la capilla de Ntra. Sra. de la Merced. Se cantarán durante la misa, el "Christus", el "Stabat Mater" y el "Miserere", adorándose, terminada la misa, al Señor del Santo Sepulcro.

EN LOS PP. FRANCISCANOS DE INTRAMUROS

Todos los días, de media en media hora, se celebran misas rezadas, principiando la primera a las 4 y media, y la última a las 7 y media.

Los martes, después de la misa cantada de las siete y media, se practica el devoto Ejercicio de los Trece Martes, y, a continuación, se impone la medalla de San Antonio a los fieles y devotos que deseen ingresar en la Pía Unión de San Antonio; los último martes a las 7 y media, misa solemne con sermón.

Los sábados, a las 7:30, se canta misa solemne en honor a la Inmaculada Concepción.

Los domingos, días festivos, martes y el día 13 de cada mes, se celebra Misa rezada a las 9:00 a. m.

El primer viernes, a las 7:30, habrá misa rezada con acompañamiento de órgano y con motetes. A continuación, se practica el Ejercicio al Sdo. Corazón de Jesús. Los demás viernes, a la misma hora, se celebra misa rezada.

EN SINGALONG

Todos los días hay misa a las 6:10 a. m.

Todos los domingos y fiestas de guardar a las 5:30, 6:30 y 8:00 a.m.

Todos los martes a las 6:10 y 7:45 a.m.

El trece de cada mes habrá misa a las 8:00 costeada por una devota del Santo.

EN LA IGLESIA DE LA V. O. T.

Todos los días a las 6:00 a. m. Misa rezada. El segundo domingo, a las 6:00 a. m. Misa rezada, Plática, Comunión General y Bendición con el Santísimo, terminados estos Cultos, pueden tomar el hábito de la V. O. T. y hacer su profesión religiosa las personas que lo deseen y reunan las condiciones requeridas.

EN SAN VICENTE DE PAUL

Los días ordinarios, Misa desde las 5:30 hasta las 7 inclusive. Cultos especiales a las 6:30, los sábados en honor de la Milagrosa, los primeros viernes en honor del Sagrado Corazón, los terceros viernes en honor de la Santa Agonía de Nuestro Señor.

Los domngos: Misa de 5:00, 5:45, 6:30, 7:15, 8:00, 9:15 y 10:00 (La de 8 cantada por el Seminario de San Carlos). Explicación del Evangelio en todas las Misas. Catequesis o explicación del catecismo de 2 a 3:30 de la tarde. A las 3:30 Vísperas solemnes cantadas por el Seminario de San Carlos y bendición con el Santísimo.

EN EL ESPIRITU SANTO

Todos los domingos y todas las fiestas de precepto se canta la misa de las nueve según las reglas del canto gregoriano. El tercer domingo de cada mes esta misa se celebra con más solemnidad en honor del Espíritu Santo que es el patrón de la parroquia.

Además de esto se canta también la misa de las seis y cuarto los primeros viernes en honor del Corazón Sacratísimo de Jesús y los días 19 de cada mes en honor de San José.

MISA DE 9 EN DIAS LABORABLES

Todos los martes a las 9:00 a. m.—misa en San Francisco.

Todos los viernes a las 9:00 a. m.—misa en Recoletos.

El día 16 de cada mes a las 9:00 a. m. misa en Recoletos por la Virgen del Carmen.

Todos los días 7 de cada mes, las 9:00 a. m.—Misa en Recoletos por San Cayetano.

Los 17, 18 y 19 de cada mes a las 9:00 a. m. misa en Recoletos por San José.

EN SAN FRANCISCO DEL MONTE

En el colegio seráfico de S. Francisco del Monte, Rizal, en los días ordinarios hay misas de 5 y 5:30. En los días festivos y domingos 5:30, 6 y 8.

MISAS EN SAN JUAN

En la iglesia parroquial de San Juan todos los días hay misa de 6.

Los domingos y fiestas de precepto para conveniencia de los fieles se celebran dos misas, una a las 6 y otra a las 7.

UN PROGRAMA DE MEJORAS OBJETO DE CONFERENCIA

Halili aboga por la canalización de sitios anegadizos en Manila

Un extenso programa de mejoras publicas, gran parte del cual se realizará con el dinero del superavit del año 1932, se comenzó á considerar ayer por el alcalde y la junta municipal. El programa, segun se ha indicado en el city hall, incluye las mejoras publicas que caen bajo las consignaciones del "pork-barrel".

En la oficina del alcalde se celebró en la mañana de ayer una conferencia, con la asistencia de los miembros del comite de ingenieria y obras publicas de la junta municipal, encabezado por el concejal Miguel T. Halili, quien presento una lista de las mejoras que se deben llevar a cabo este año, dentro de los recursos.

Un plan para la distribucion equitativa de los fondos de mejoras publicas, ha sido mencionado por el concejal Halili en la conferencia. Ha indicado que en la distribucion proyectada de los fondos se ha dado oportunidad a todos los ediles para que recomienden las mejoras convenientes para sus distritos, lo mismo nacionalistas que democratas.

Segun el concejal Halili, para varias mejoras publicas se propone destinar P114,000. "Esta vez—dice—nuestros esfuerzos tienden a la construccion de calles y la canalizacion de varios sitios anegados de Manila, para que los dueños de terrenos puedan construir sus casas. Hemos observado que se ha notado una indiferencia en punto a edificaciones debido a la falta de sanitacion en los lugares donde estan situados algunos terrenos. Al parecer, la canalizacion de estos sitios es dinero tirado, pero debe tenerse en cuenta que con el tiempo el municipio podra recobrar lo invertido con las nuevas construcciones que habran de surgir".

Nombramientos de los Jefes de Buros y Jefes Auxiliares Firmados Por el Gobernador

Alunan designado interinamente en lugar de Perez.—Unson, contrario a la creencia, ha sido renombrado

El gobernador general Roosevelt estuvo muy atareado ayer tarde firmando los nombramientos de todos los jefes de burós y directores auxiliares excepto aquellos cuyos cargos han sido abolidos por la ley de reorganización.

En vista de la dimisión del secretario Perez como secretario de obras públicas y comunicaciones, el secretario Alunan del departamento de hacienda fué designado por el gobernador general para interinar como secretario de comunicaciones. El Sr. Alunan se encargo ayer mañana de ambos departamentos yendo de una oficina a otra para despachar asuntos pendientes en cada departamento.

Cipriano Unson, sub-secretario de obras públicas, contrario a las cabalas en los circulos politicos, fué renombrado ayer por el gobernador general para el mismo puesto. Otro nombramiento firmado ayer es el del Dr. Victor Buencamino como director de la oficina de zootecnia en lugar del Dr. Stanton Youngberg que será un tecnico del departamento de agricultura.

Los que desde el primero del año se han encontrado sin puesto por razon de la abolición de sus cargos son los siguientes: Delfin Jaranilla, fiscal general; Modesto Castillo y Eulalio Suaco, jefe y jefe auxiliar respectivamente de la oficina ejecutiva; y el director interino del Museo. Francisco Segado y Antonio Aquino, director y director auxiliar respectivamente de la oficina de suministros, cuyos puestos tambien han sido abolidos, recibirán sus nuevos nombramientos mas tarde de su secretario como jefe y jefe auxiliar de la división de compras.

Como efecto de la ley de reorganización es posible que haya un cambio de personal de los diferentes departamentos, segun se ha sabido ayer. Como consecuencia del traslado del secretario Alunan al departamento de hacienda, tiene el plan de llevarse consigo al sub-secretario Vargas del departamento de agricultura y a M. Occeña, consejero tecnico del mismo departamento.

En el caso de que el sub-secretario Vargas pase al departamento de hacienda, se cree probable que el sub-secretario Gomez sea clasificado como 'Belo Boy' ocupando el cargo de perito sobre aranceles en el departamento de hacienda.

Habrá también traslados en las oficinas de departamentos. El departamento de justicia que en la actualidad se halla en el Ayuntamiento, pasará a la oficina de justicia. El secretario Abeto explicó ayer que para él es necesario estar con el personal de la oficina de justicia, en vista de que el secretario a consecuencia de la nucva ley es el consejero legal del gobierno.

El departamento de hacienda pasará al local hoy ocupado por el departamento de agricultura. Se ha explicado que el secretario Alunan desea permanecer en el mismo local que el ocupó como jefe del departamento de agricultura.

(CONTINUA EN LA PAG. 12)

Obra de 2 modos a la vez

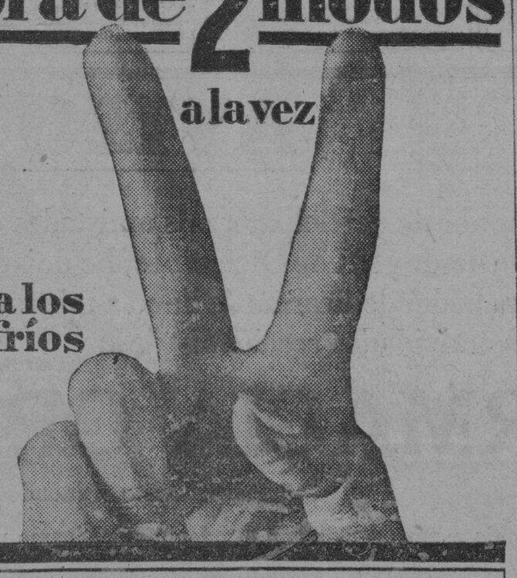

para los resfríos

Frotado en el cuello y el pecho, al acostarse, el Vicks VapoRub se vaporiza con el calor del cuerpo, siendo inhalado directamente a las vías respiratorias inflamadas, con lo que facilita la respiración y permite dormir y descansar.... Al mismo tiempo, obra a través de la piel, como un emplasto, "extrayendo" la tirantez y el malestar.

VICKS VAPORUB

FORMULA: Mentol, 5%; Alcanfor, 5%; Aceite de Trementina, 2%; Aceite de Eucalipto 2%; Aceite de Tomillo, 1%; Aceite de Moscada, 2%; Aceite de Cedro, 2%; Petrolatum, 81%.

M. SOTELO

AGENTE COMERCIAL

Comisiones y Consignaciones

P. O. Box 137, Iloilo

GRACE PARK SUBDIVISION

"La Subdivision Suburbana Más Cercana Al Corazon de Manila."

Ofrece a los lectores de "La Vanguardia" Magnificos Lotes Residenciales de 650 Metros Cuadrados a precios tan bajos como ₱21.67 Mensual

NO SE REQUIERE NINGUN ANTICIPO

NO SE CARGAN INTERESES EN LOS SALDOS

UNA MAGNIFICA SUBDIVISION, 5 minutos desde el corazón de Manila, en la Extensión de la Ave. Rizal, la carretera más importante hoy que une Manila a las Provincias del Norte. Esta subdivisión se ha dividido en espaciosos lotes residenciales, que se ofrecen al público a precios realmente excepcionales... hermosos lotes con brisas refrescantes del mar y de las montañas de Ipo y San Francisco del Monte...de fácil acceso por medios bien establecidos de transportación de autobuses o en automovil en una magnifica carretera. No hay otra dirección desde Manila que haga tan fácil y pronto el viaje de ida y vuelta desde el "Hogar".

Ademas de los precios atractivos que se ofrecen por los Lotes Residenciales en Grace Park, Vd. tiene practicamente todas las conveniencias de la ciudad—Servicio de Agua Potable bajo la misma tarifa de Manila; servicio electrico; servicio de telefono; calles que permiten su pronto acceso a SU propiedad, y dentro del año venidero tendremos servicio de gas. Se aleja Vd. de las funestas condiciones existentes en otros distritos en casos de inundación durante la estación de lluvia; se halla Vd. fuera de esos distritos densamente poblados, de las preocupaciones causadas por los incendios, y de sitios malsanos; están a su disposición tierras que se adaptan esplendidamente a la plantación de flores, arbustos, arboles, vegetales; cuenta con espaciosos campos para los juegos de los niños sin exponerse a peligro ninguno; en fin, Grace Park ofrece sitios verdaderamente ideales para la formación de hogares.

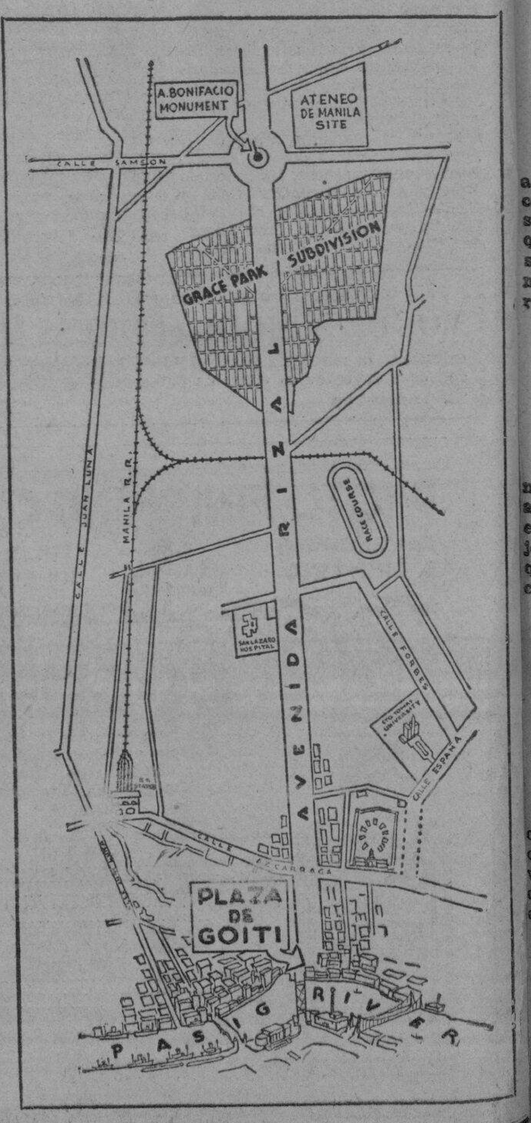

He aquí una OPORTUNIDAD EXCEPCIONAL— que raras veces puede compararse. Los valores de las propiedades subiran irremisiblemente en esta subdivisión ideal ¿Por que no actua ahora y haga inversión para la SALUD, LA FELICIDAD Y EL LUCRO?

Para Más Detalles, Dirijase a los Agentes Vendedores:

PHILIPPINE LAND IMPROVEMENT COMPANY

Insular Life Bldg., Manila Telefono 2-14-57

M.E.C.D. 2016

EN LAS AULAS *de la* EXPERIENCIA

Por DOROTHY DIX

Para coger y conservar un marido se necesita ser buen agente vendedor--Una chica tiene que venderle la idea a un hombre rigido de que dos pueden vivir tan baratamente como uno; una esposa tiene que venderle la idea a su marido de que el modelo del año pasado es tan deseable como uno nuevo.

LO PRINCIPAL, niñas, que se necesita para coger un marido y retenerle después de haberle conquistado es saber el arte de vender. Es una ventaja, desde luego, el que la Naturaleza le haya provisto de toda clase de atractivos, pero estos le valdrán poco si no sabe como presentarlos o llamar la atención de los hombres hacia ellos. El mundo está lleno de niñas que son guapas y listas y que se parecen a nuevas creaciones de Paris por su manera de vestir, que pasan sus noches sentadas en casa solas con su mamá y papá leyendo libros para progresar, mientras que otras chicas que no son más guapas, ni más agradables ni mejor vestidas que ellas, son invitadas a los sitios de diversión por jóvenes elegibles. Y es un axioma de que las mujeres mejor adaptadas para ser buenas esposas y madres en su mayoria llegan a ser solteronas en vez de parar en el altar.

QUIZAS sea cierto, como dijo un gran filósofo, que si Vd. fabrica una mejor ratonera que cualquier otra persona, la gente acudirá a Vd. para comprarla, pero este no es el caso de las mujeres que fabrican los artefactos para cazar maridos. No pueden llevar a cabo su negocio sin llamar la atención del público. Tienen que acudir a sus parroquianos. Ningún hombre les busca en los sitios ocultos ni insiste en comprarles anillos de boda.

UNA CHICA puede ser tan guapa como Billie Dove, tan graciosa como Helen Roland, tan económica como Hetty Green, tan buena cocinera como una maestra de ciencia doméstica, pero a menos que sepa cómo hacer propaganda de sus gracias, ningún hombre podrá descubrirla. La flor que nace oculta pero radiante es la doncella que ignora el arte de vender.

PORQUE los hombres son singularmente romos en tratándose de mujeres. Nunca ven a una a menos que les hiera el ojo, y esta es la razón por qué no basta que una chica sea pulcra y la personificación de todas las virtudes. Ella tiene que saber como adornar su escaparate y llamar la atención a fin de que los hombres se den cuenta de sus encantos.

SI UNA CHICA desea ser popular y ser solicitada y tener amigos que le lleven a paseo y le hagan pasar buenos ratos, ella tiene que venderse a ellos como digna del precio por el dinero que gastan por ella. Ella tiene que ser suficientemente guapa y bien vestida para vanagloriarse de que sean vistos con ella y provocar envidia a los demás hombres. Más aun ella tiene que ser agradable y debe saber entretener a su acompañante.

POR REGLA GENERAL, el gusto de los hombres varia hasta lo novedoso en las mujeres, y esto explica por qué la pequeña pizpireta llega a cautivar más la atención que la chica sencilla cuyo carácter es íntegro garantizado para soportar el desgaste de la vida sin desmerecer.

SI UNA CHICA desea casarse, ella tiene que comenzar por vencer la resistencia del hombre a casarse, porque muchos hombres piensan que de algún modo, son su propia sutileza y con la ayuda de Dios, podrán librarse de tener la carga de una esposa y de una familia. Desde luego, muy pocos llegan a triunfar en esto, pero con frecuencia se necesitan años para convencer a un hombre de que él es solitario y necesita de una esposa que se cuide de el y que dos pueden vivir tan baratamente como uno. Con frecuencia solo cuando un hombre está abatido por la edad, o debilitado por la enfermedad en que él cede a este arte del convencimiento. Quizás eso explica por qué las coquetas con frecuencia se casan con millonarios viejos y las enfermeras pueden siempre casarse con sus pacientes si quisieran.

LUEGO toda mujer que se casa tiene que vender la idea a algún hombre de que ella es su pareja predestinada y que ella es la única de las mujeres en el mundo que le comprende y se da cuenta de cuan admirable y grande es él y cuan superior es a todos los demás hombres. Ningún hombre llega a saber cómo se ha casado con la mujer particular que adopta por esposa, pero ella si. Ella sabe cómo le sugirió la idea que él la quería y que no podía ser feliz hasta conquistarla.

PERO si es necesario para una mujer el saber convencer para coger a un marido, es aun más necesario para ella saber el arte de vender para conservarle. Esta es una tarea más difícil, porque requiere el mantenerle satisfecho de su ganga después de que haya pasado la novedad y su adquisición comience a demostrar el desgaste de la edad y del uso. Y eso se parece mucho a conservar al hombre con la idea de que su viejo automóvil tiene mejor máquina que el nuevo modelo de la temporada que resplandece por su nueva pintura.

CON TODO, puede hacerse y lo hacen decenas de miles de esposas astutas que consiguen arraigar en sus esposos la creencia de que ellas son las únicas compañeras genuinas al punto de que sus esposos nunca se dignan siquiera en ver a cualquiera otra mujer o soñar en cambiar a su vieja esposa por otra más joven.

HAY muchas cosas que tiene que hacer la esposa que se vende a su marido. En primer lugar, ella tiene que conservarse agradable a la vista a fin de que ella justifique continuamente el buen gusto de él por haberla escogido. Ella tiene que ser agradable y simpática para él como las mujeres con quienes él trabaja diariamente. En una palabra, ella tiene que llevar una línea de atractivos que le capacita a afrontar todas las competencias.

LUEGO tiene que dar tanto cuidado en estudiar su manera de convencer como si fuera una agente que trata de venderle un monton de bonos o algunos articulos. Ella tiene que aguardar el momento psicológico para decirle las malas noticias y pedirle dinero. Debe tener bastante tacto para saber suavizar su ira hasta apaciguarle y hacerle creer que es más económico comprarla a ella un collar de perlas o que su salud requiere un viaje a Europa.

ALGUNAS MUJERES nacen como buenas agentes. Pueden convencer a un tenaz soltero de que él prefiere su propia casa que vivir en un club y que prefiere empujar el cochecito que jugar al golf. Pueden convencer a cualquier hombre de que ella es la mujer que han estado buscando. Estas son las mujeres que siempre son invitadas desde sus días escolares y que logran casarse pronto.

DOROTHY DIX.

Los Anuncios Clasificados de
LA VANGUARDIA
Le Ahorrarán Tiempo y Dinero!

JACK SWIFT — Por Cliff Farrel y Hal Colson

JACK COMIENZA SUS EXPERIMENTOS FEBRILES PARA DETERMINAR POR QUE EL AURORA NO PUEDE ELEVARSE ENCIMA DE LA SUPERFICIE, EL CONDE DON AUMENTA LA FUERZA DE REPULSION.

JOAN: Jack! Las válvulas indican que la presión está aumentando de nuevo. Las vigas se están abriendo lentamente.

JACK: Como? Aumentando? Ah, ya lo tengo. Pronto, profesor. Pruebe un examen magnético.
PROFESOR: Pues, Jack, estamos en las garras de una fuerza magnética.

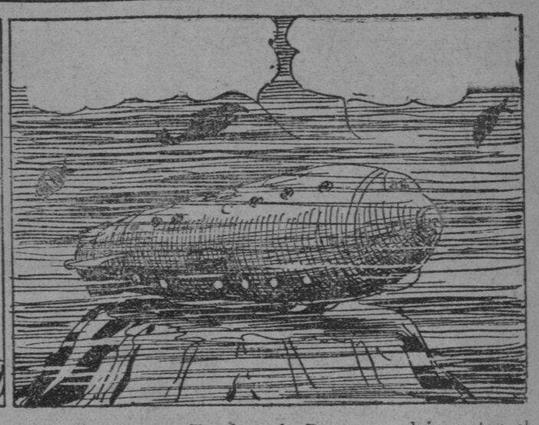

JACK: Cierto. Es el conde Don o me dejo cortar el cuello.

CONNIE — Por Frank Godwin

CONNIE ESTA ENTRANDO EN EL GRAN CUARTO DE TRABAJO DE ELECTRUS, A QUIEN VA A LLEVAR UN TUBO DE EXPERIMENTO CONTENIENDO UN CULTIVO DE UNA DE LAS ENFERMEDADES MORTALES QUE SE PREPARA EN EL LABORATORIO EN DONDE PRESIDE MME. ZURICH.

CONNIE: Cuanto daria por poder ocultarme aqui y ver lo que este monstruo hará con estos microbios.

CONNIE: Pues él no está aqui.

CONNIE: Quizas esté en este otro cuarto. Voy a ver.

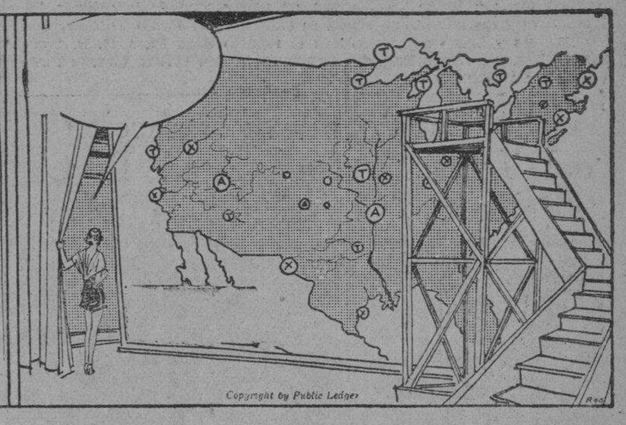

CONNIE: Caray, un mapa enorme. Qué será ese mapa?

FRITZI la Corista — Por Ernie Bushmiller

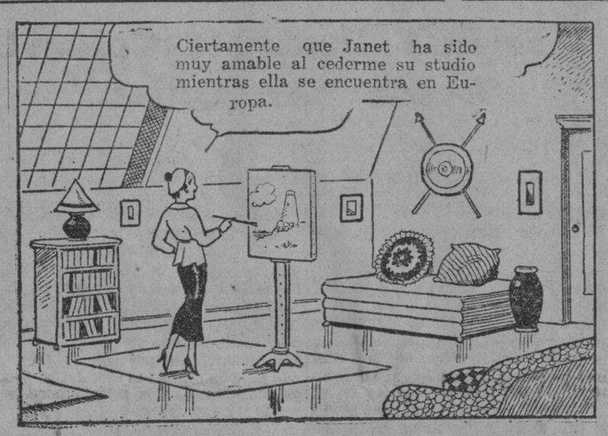

Tras la pantalla de Hollywood

Un chico de diez años, alumno de una escuela pública de California, llamó la atención de Douglas Fairbanks a un curioso dato relacionado con la presentación de su flamante película "Don Robinson Crusoe". El muchacho nos recuerda que la clásica narración de Daniel Defoe, que sirvió de inspiración para la cinta de Fairbanks, comienza así: "Nací en la ciudad de York, en el año 1632..." En otras palabras, ¡que la exhibición del film coincide con el tricentésimo aniversario del natalicio del héroe de la obra!

\# \# \#

No obstante ser Charlie Chaplin el astro del cinema sobre quien más se ha escrito, pocos son los que saben, aun entre sus íntimos, que el gran mímico estuvo en un tris de convertirse en cura.

¡Lo que no habría perdido el mundo de haber habido un Muy Reverendo Charles Spencer Chaplin!

Fué algún tiempo después de venir Chaplin a los Estados Unidos, con una compañía inglesa de variedades que hizo una extensa y fructuosa gira por el país. Como comediante Chaplin obtuvo un éxito formidable, pero su ambición era otra. Dondequiera viajara llevaba consigo su gran baúl, repleto de pescados y voluminosos libros de teología, filosofía y religión. Estaba empeñado en ser pastor de ovejas humanas.

Había ya resuelto dejar las tablas cuando Mac Sennett, el director de mil chistosísimas cinecomedias, le vió, le habló y le contrató. El resto es conocido de todo el mundo.

\# \# \#

Sidney Franklin, el joven neoyorquino que hace algunos años perdió la chaveta por los toros, hoy dia uno de los más celebrados toreros con que cuenta la afición, acaba de concluir su gran labor en "Torero a la Fuerza" ("The Kid From Spain"), film protagonizado por el cómico de los grandes y saltones ojos, Eddie Cantor.

De apoteosis a las magníficas y chispeantes escenas que tiene esta producción, que dicen ha costado a Samuel Goldwyn, su productor, cerca de un millón de dólares, Sidney Franklin presenta la atracción cumbre con su soberbia exhibición de tauromaquia.

Nunca se vió en California tan colosal espectáculo, tamaña muestra de valor, destreza y gracia como cuando Franklin y su cuadrilla, luciendo todos ricos trajes de luces, salieron a la arena del enorme "set" a lidiar. Más de un millar de aficionados llenaban las graderías y palcos. Una banda de 40 piezas lanzaba al aire las alegres notas de un paso-doble. El estruendo y la excitación eran descomunales.

Desde una torrecilla giratoria en que se había montado una batería de cámaras contemplaban atentamente la faena, entusiasmados unos, otros frenéticos, todos interesadísimos, Charlie Chaplin, Harpo Marx, Douglas Fairbanks (hijo), Robert Montgomery, Ronald Colman y James Cagney.

La gran corrida tuvo un éxito mucho mayor del que el director de la película había preparado. Naturalmente, los aficionados que llenaban la plaza eran casi todos extras, gente que no conocía el arte. Un sistema de señales, para indicarles cuando debian aplaudir, había sido preparado de antemano. Más de nada sirvió. El entusiasmo se despertó por sí solo cuando vieron lo que pasaba en la arena, y el problema no fué hacer que aplaudieran, sino que se callaran. La gritería era digna de salir de pulmones hispanos. ¡Una tarde enorme!

\# \# \#

Desde que el sonido vino a revolucionar la industria cinematográfica, no ha habido película que despertara tanto interés y fuera motivo de tantísimo comentario, con respecto a un adelanto pura y simplemente técnico como "Lluvia", el potente cinedrama de los trópicos, en el cual gana Joan Crawford tan señalado triunfo. "Lluvia" es la primera película que se ha impresionado con el nuevo aparato acústico llamado de "vasto alcance". Con él, el sonido cobra un tono fiel y natural hasta ahora desconocido.

No es fácil explicar al poco entendido en música o técnica en qué consiste el nuevo adelanto. Haremos una comparación con el teclado de 88 notas de un piano ordinario. El "vasto alcance" nos da dos octavas adicionales; una en las notas altas, otra en las bajas. No es menester recalcar que con semejante mejora todo efecto sonoro adquirirá mayor naturalidad.

Igual puede decirse con respecto al volumen. Con "vasto alcance" no existen notas estridentes o casi muertas, por altas o bajas que suenen al ser impresionadas. El efecto de realidad es notablemente admirable, especialmente con una gran orquesta. También los actores ganan mucho con ello. Sus palabras tienen un nuevo magnetismo. Su imagen nos parece más natural.

"Lluvia", cuyo argumento está basado en la famosa obra del mismo nombre, fué realizada por Lewis Milestone para la United Artists. Desde el principio al fin ha sido filmada en la Isla de Catalina, en el Pacífico.

Buzon de Ideas Para la Esposa

Para las cortinas

Pruebe este método para que las cintas de la cortina tengan la misma altura: baje todas sus cortinas al nivel donde quiere poner la cinta. Ponga sus ganchos en la madera. Desde luego sus ganchos serán permanentes y no tendrá necesidad de medir en lo futuro para poner la cinta a la altura debida.

LA MUJER CASERA.

Aseo al Minuto

POR V. V.

Antes de decidir donde ha de poner su maquillaje, analice sus rasgos. Limpie bien su cara con crema y luego examine su cara ante el espejo, enfocando la luz en ella. Note las hendiduras y los sitios pronunciados. Las hendiduras deben ser sombreadas con colorete y los buenos rasgos desplegados.

EL ARTE DE LA BELLEZA

POR DOROTHY STOTE

Querida Ann,

Con toda la importancia que la moda da a los guantes y accesorios, me siento obligada a recordar a la chica que es un poco baja y un poco gruesa que sería mejor que sus guantes y bolso hagan juego con su equipo. Si forman un contraste, echan a perder la unidad del color que contribuirían a hacerla parecer un poco mas alta y un poco mas delgada.

Tuya,

DOROTHY.

DE LA MODA PARISIEN

Práctico y elegante

Hallará que el vestido de este modelo le servirá admirablemente para muchas ocasiones para uso de día.

Su línea recta le hace especialmente adaptable para usar con un abrigo y es delicioso hecho con tela de seda crepe con dibujos.

Para uso por la mañana y para deportes, cualquiera tela de algodón pique o seda son hermosos medios.

Este padron No. 870 está diseñado para tamaños de 16, 18, 20 años con busto, de 36, 38, 40 y 42 pulgadas. El tamaño 36 requiere 3½ yardas de tela de 39 pulgadas con 3 yardas de ribete.

El precio del padron es 15 centimos oro. La dirección es como sigue:

Fashion Department
(La Vanguardia)
Suite 1110, 220 E.
42nd. St., Nueva York

Como Deben Ser

POR HELEN DECIE

Pregunta—Voy a dar una cena de pascua a la que han sido invitadas algunas de mis amigas íntimas, y estoy un poco nerviosa porque espero que serán algun tanto criticonas. Cocino por mi misma pero he contratado una criada para la ocasión para servir en la mesa y lavar después los platos. Cual es la manera mas pronta para servir a los invitados? No hay platos para sopa en mi juego de vajilla, pero tengo algunas copas para sopa—regalo de boda. Estaría bien servir la sopa en estas copas? Es correcto beber de la copa sin usar la cuchara? Como se comen las aceitunas?

ESPOSA.

Respuesta—Acelera las cosas si se sirve el pavo y los vegetales en platos calentados Cuando los vegetales se ofrecen en platos la criada presenta el plato al lado izquierdo de cada comensal. Debido a su valor retentivo del calor las copas para sopa son generalmente mas usadas que los platos hoy día. La sopa se come con la cuchara por los primeros sorbos; luego la taza se coge por el mango, como una taza de te. Las aceitunas se comen con los dedos.

Como Leer El Caracter

POR GEO W SPAYTH

Este chiquillo está inclinado a la música

M.E.C.D. 2016

'A Woman of Experience'

Lew Cody y Helen Twelvetrees, en una escena de la pelicula "A Woman of Experience" que ahora se exhibe en el Radio Theater. Con Twelvetrees y Lew Cody completan el reparto Zasu Pitts, H. B. Warner, C. Henry Gordon, Franklin Pangborn, Nance O'Neil, George Fawcett, Bertha Mann, y otros.

'Tiger Shark', nueva atraccion del Lyric. Protagonistas: E. G. Robinson, C. Arlen, Zita Johann

Edward G. Robinson y Zita Johann, en la pelicula 'Tiger Shrak' que se exhibira en el Lyric desde mañana.

Un gran poder dramatico, una pelicula emocionante y de tremendo interes, es la nueva cinta dirigida por Howard Hawks, titulada "Tiger Shark," la ultima creacion del director de las peliculas "The Dawn Patrol," "The Crowd Roars y "Scarface," que todas ellas hicieron epoca. "Tiger Shrak" se exhibe hoy en el cine Lyric, actuando en ella Edward G. Robinson, Richard Arlen, y Zita Johann.

"Tiger Shark" es un drama sensacional de las pesquerias de tuna, y de los hombres que viven de la pesca en las peligrosas aguas de una region, infestadas por tiburones. Esta region esta situada mas alla de las costas de Mejico y del oceano Pacifico.

Por vez primera en la historia de la pantalla, se expone la verdadera vida de la gente de tuna, con todo el realismo obtenido por medio de los ultimos adelantos de la camara cinematografica.

Una escena de la pelicula "The Night of June 13", que actualmente se presenta en el Teatro Metropolitano, con Clive Brook, Lila Lee, Charlie Ruggles, Gene Raymond, Frances Dee, Mary Boland y Adrianne Allen.

TEATRO GAIETY

"Divorce In The Family", una de las preciosas peliculas de la M. G. M. sera la atraccion principal este dia del Gaiety.

Para mañana solamente, jueves, se verá en el Gaiety a Tom Mix en "Rider Of Death Valley" de la "Universal Pictures", con los episodios 5-6 de la hermosa serie "Heroes of the West".

"Bring Them Back Alive", pelicula emocionante de la "Radio Pictures" con Frank Buck y otra hermosa pelicula titulada, "High Stakes", tambien de la "Radio Pictures" seran las atracciones del viernes y sabado.

"La Pura Verdad" En El University Theater

Mañana comenzara a exhibirse en el Teatro University un film Paramount todo hablado en español, titulado, 'La Pura Verdad,' adaptacion de Pedro Muñoz Seca, dirigido por Manuel Romero.

El argumento esta basado en asuntos palpitantes de la vida real, con unas escenas hermosisimas que contribuyen a dar mayor realce a la pelicula. Encabezan el selecto reparto, Jose Isbert, Enriqueta Serrano, Manuel Russell, Maria Bru, Amalia de Ysaura, y Goyita Herrero.

Jackie Cooper En El Teatro Ritz, Hoy

La construccion de un campo arqueologo en el desierto de Mojave; reproduccion de la fiera corriente de un rio y sus orillas en un lago interior; hacer cambiar de cauce un rio, etc. son algunos detalles preliminares que se ejecu-

Brook Y Lila Lee En El Metropolitano

'La Noche Del 13 De Junio'

"La noche del Junio 13", un drama de intrigas en una gran urbe, que hoy se estrenara en el teatro Metropolitano es la mas reciente produccion cinematografica que presenta un reparto con Clive Brook, Lila Lee, Charlie Ruggles, Gene Raymond, Frances Dee, Mary Boland, y Adriene Allen desempeñando papeles importantes.

El argumento trata de la manera como un hombre afronta los sacrificios durante una vista judicial contra el por el delito de haber asesinado a su esposa. Este hombre es condenado a muerte por ciertas acusaciones y testimonios de algunos vecinos suyos basados en las pruebas circunstanciales contra el . Sus vecinos, aun sabiendo positivamente, que era inocente testificaron contra el, solamente para ocultar un secreto que no conviene ser divulgado.

Clive Brook, como protagonista obtiene el triunfo mas grande de su carrera artistica en el rol que interpreta en esta pelicula. Sus compañeros tambien realizan una labor imponderable.

RADIO

Helen Twelvetrees, que trabaja en la pelicula "A Woman of Experience (Una Mujer de Experiencia)" que actualmente se exhibe en el cine Radio, dice que siempre taron para poder hacer la nueva pelicula de Jackie Cooper llamada "Divorce in the Family," producida por la Metro-Goldwyn-Mayer que se exhibe hoy, hasta mañana, en el Teatro Ritz.

El argumento presenta a una familia divorciada y las tristes consecuencias que acarrea a los hijos inocentes. Jackie, tiene el papel de un chico cuya madre se habia divorciado y vuelto a casarse.

Lewis Stone actua del verdadero padre, mientras que Conrad Nagel desempeña el papel de padrasto; Lois Wilson, la madre, y Maurice Murphy, el hermano mayor.

"Grand Hotel," con John Barrymore y Wallace Beery, se exhibirá en el Ritz del Viernes al Domingo.

EN EL IDEAL

JEAN HERSHOLT, KAREN MORLEY *and* LEWIS STONE *in* "THE MASK OF FU MANCHU"

Con una interesante personificacion, Boris Karloff, actua magistralmente en la pelicula de la Metro-Goldwyn-Mayer, titulada, "The Mask of Fu Manchu". Esta pelicula esta atrayendo una ingente concurrencia al cine Ideal.

Intrigas, sensaciones, misterios, torturas, camaras secretas, fantasias, laboratorio del "rayo de la muerte", la tumba perdida de Ghengis Khan en el desierto de Gobi, y otros muchos sucesos extraordinarios hacen de esta pelicula muy distinta de las demas que se han presentado. Se trata de un monstruo asiatico que quiere dominar el mundo por medio de un levantamiento general de los asiaticos.

El Dr. Fu Manchu, sabiendo que los cientificos han hallado la tumba del gran conquistador Ghengis Khan, quien amenazo conquistar la Europa entera, trata de saquear la tumba del gran guerrero para apoderarse de su espada y de su mascara y presentarse ante el pueblo como el gran paladin resucitado. Con esto trata de sublevantar a los asiaticos para una revuelta general; pero ha aqui que un agente secreto de la ley de Scotland Yard, llamato Nayland Smith, se entera de estos planes, y aqui comienzan las partes mas sensacionales de "The Mask Of Fu Manchu".

fue muy afortunada en las cintas que ella ha interpretado. A ella le gusto mucho su papel en "Her Man" y el de Millie en la pelicula que lleva el mismo nombre.

"Ambos papeles", dice ella, "presentan caracteres distintos que tuve que estudiarlos bien antes de presentarme en escena. Los dos papeles tenia que estudiarlos bien ademas, y me gustaban uno y otro porque encerraban partes enternecedoras y emocionantes.'

'Okay America' En El Cine Rialto, Hoy

Lew Ayres Y Otros

Escenas espectaculares de tragedia y otros incidentes de la vida periodistica en Nueva York, presenta la pelicula Universal titulada "Okay America", un drama intenso que hoy se estrena en el cine Rialto, con Lew Ayres, de protagonista principal.

Ayres en el papel de Larry Wayne, dedica su tiempo en los chismes y rumores que llegan a su oido reporteril, hasta que la hija de un millonario es secuestrada y entonces dedica el tiempo en buscarla. Wayne llega a la conclusion de que la joven fue secuestrada por una compañia de malhechores que reclamaba $100,000 por su rescate. Pero la joven no ha sido entegrada; Wayne se entera de que los criminales no quieren devolverla hasta que las autoridades les perdonen ciertos crimenes cometidos por ellos. El desenlace es de lo mas sensacional que se ha visto en dramas de esta clase.

CINE FOX

Sensaciones tras sensaciones ocurren en la pelicula "Chandu, El Mago" que actualmente esta atrayendo numeroso publico al cine Fox.

La pelicula es un verdadero laberinto de magias desde su primera escena hasta la ultima. Edmund Lowe, actor popular del cinema hablado es el protagonista y con el aparecen otros artistas de renombre entre ellos Bela Lugosi que ha obtenido un gran triunfo en "Dracula."

EN LOS CINES hoy

IDEAL.—"The Mask of Fu Manchu".
METROPOLITANO.—"The Night of June 13".
LYRIC.—"Tiger Shark".
RIALTO.—"Okay America".
FOX.—"Chandu, the Magician".
RADIO.—"A Woman of Experience".
GAIETY.—"Divorce in the Family".
RITZ.—"Divorce in the Family".
SAVOY.—"Radio Patrol".
BELLEVUE.—"Sin Takes a Holiday".
PRINCE.—"Strangers of the Evening".
UNIVERSITY.—"Movie Crazy".
TIVOLI.—"Ang Aswang".
ELITE.—"Skyscrapper Souls".
PALACE.—Doble Programa.
STAR.—"Public Enemy".
HOLLYWOOD.—Doble Programa.
IMPERIAL.—"The Criminal Code".

AHORA! IDEAL
Primera Función a las 11 a. m. Despues: 1—3—5—7—9 p. m.

The MASK of FU MANCHU
(La Mascara de Fu Manchu)
Emoción tras emoción, Estremecimiento sobre estremecimiento! El genio destructor sin la menor compasión, la tentadora belleza que no tenía alma, en una nueva obra maestra de Fu Manchu de la pluma del escrtor Sax Rohmer.

con BORIS KARLOFF
LEWIS STONE
KAREN MORLEY
MYRNA LOY

La Pared de los Cuchillos

El Suero que esclaviza la Mente!

Cerca de las Fauces de los Cocodrilos!

ENTRADA P0.25-P0.50 LYRIC AHORA

La mar se torna roja cuando los tiburones hacen alguna victima.

Terribles monstruos—espeluznantes escapes de peligros en acecho... aventuras en alta mar que le haran estremecer. Afrontando a la muerte cada minuto!

Un drama emocionante de amor... acción... repleto de sorpresas, sensaciones nunca filmadas antes.

Con Richard ARLEN Zita JOHANN
Proyecciones: 10—11:50—1:40—3:30 5:20—7:10—9:00

RIALTO HOY PRECIOS: 50c.—30c. Primera Función 9 a. m.

LEW AYRES

En Su Pelicula Mas Colosal Desde "All Quiet."

Poderoso melodrama que se desarrolla en medio de resplandecientes luces y profundas sombras del enloquecido mundo que va en busca de sensaciones!!

Con MAUREEN O'SULLIVAN y otros muchos. Producida por Carl Laemmle, Jr.

OKAY AMERICA

Comfortably COOL METROPOLITAN THEATRE Comfortably COOL

COMENZANDO HOY
PRIMERA FUNCION: 1:00 P. M. DESPUES: 3, 5, 7, 9 P. M.

Drama repleto de ingenio, animación, sensación! Los secretos de un pueblo pequeño seran revelados cuando vea lo que pasa en

"THE NIGHT OF JUNE 13"
with
CLIVE BROOK, LILA LEE
CHARLIE RUGGLES, GENE RAYMOND
FRANCES DEE, MARY BOLAND
ADRIANNE ALLEN
A Paramount Picture

REVISTA PARAMOUNT | También | BETTY BOOP (Caricatura)

GAIETY
Ultimo Dia
"Divorce in the Family"
con Jackie Cooper, Conrad Nagel y Lewis Stone
"WILD BABIES" Nuestra Pandilla
1—3—5—7—9 P.25—.50

BELLEVUE
Ultimo Dia
Canstance Bennett en
"SIN TAKES A HOLIDAY"
y "RIDERS OF THE DESERT"
1—3—5—7—9
Mañana: "CONGORILLA"

ELITE
Ultimo Dia
Warren William en
"SKYSCRAPPER SOULS"
Pelicula M-G-M—1-3-5-7-9
Mañana: "CONGORILLA"

PRINCE
Ultimo Dia
Zasu Pitts—Eugene Palette
"Strangers of the Evening"
y "2 GUN CABALLERO"
Mañana: "CONGORILLA"
1—3—5—7—9

UNIVERSITY
Ultimo Dia
Harold Lloyd en
"MOVIE CRAZY"
1—3—5—7—9
Mañana: "LA PURA VERDAD"

"Cine STAR"
Ultimo Dia
"PUBLIC ENEMY"

RITZ THEATRE
1514 Azcarraga
Hoy y Mañana
"Divorce in the Family"
con Jackie Cooper, Conrad Nagel y Lois Wilson
Pelicula Metro-Goldwyn-Mayer

HOLLYWOOD
Miercoles y Jueves
Doble Programa
George O'Brien, Cecilia Parker, Anna, Gombel y J. M. Kerrigan en
"THE RAINBOW TRAIL"
"BIG TIME"
Pelicula Fox
Viernes: "PHANTOM PRESIDENT"

FOX
ULTIMO DIA
Primera Función 11:00 a. m.
Después 12:00, 1:50, 3:40, 5:30, 7:20, 9:10 p. m.

Sensación tras sensación en
CHANDU
THE MAGICIAN
with EDMUND LOWE
Bela LUGOSI
Irene Ware • Henry B. Walthall
Fox Picture

M-A-Ñ-A-N-A
Samuel GOLDWYN presents
STREET SCENE
a KING VIDOR production
UNITED ARTISTS PICTURE

20c y 30c desde 10:00 a. m. a 12:30 p. m. 30c y 40c desde 12:30 a. m. hasta 10:00 p. m.

SAVOY

Pelicula 10-12-2-4-6:50-9:50 Vaudeville 5:30—8:30

Robert ARMSTRONG
Lila LEE en
The RADIO PATROL
También
"The Indians Are Coming" Serie

SAVOY NIFTIES
presenta
10 Nuevos Actos de VAUDEVILLE

RADIO PALACE

Se Exhibe Hoy
'A WOMAN OF EXPERIENCE'
con Helen Twelvetrees, H. B Warner, Lew Cody, Zasu Pitts
Revista—Comedia
PRECIOS
Hasta las 11 a. m. 25c—40c—70
Despues de 11 a. m. 30c—50c—P

Doble Programa
"NAVY BLUES"
"7 Keys to Baldpate"
con Richard Dix
VAUDEVILLE: 5:30—8:30
Hasta 4 p. m. 20c—30c
Despues 4 p. m. 30c—50c

IMPERIAL THEATRE

Hoy y Mañana
"WOMEN OF ALL NATIONS"
con Victor McLaglen y Edmund Lowe

VAUDEVILLE
"LOU" SALVADOR'S IMPERIAL ENTERTAINERS
10 ACTOS DE VAUDEVILLE
5:30—8:30

Entrada: P0.30 P0.50

TIVOLI

Se Exhibe Hoy

La Primera PELICULA FILIPINA y ESPAÑOLA TODA HABLADA!

"ANG ASUANG"

con
Celia Zerez Burgos, Luis Ayesa, Arturo Swanson, Matias Garcia, Monserrat Garcia

Proyecciones: 10, 11:50, 1:40, 3:30, 5:20, 7:10, 9:00

M.E.C.D. 2016

DEPORTES

LA VANGUARDIA

AÑO XXIII. NUM. 289 — LA VANGUARDIA — MIERCOLES, 4 DE ENERO, 1933 — PAGINA NUEVE

CAVITE OTRA VEZ GANA LA COPA ESCUDERO

Derrota a Batangas por cinco partidos contra 3 en el segundo año de las competencias femeninas de tennis

(Especial a "La Vanguardia")

Cavite, Cavite, enero 1.—Cavite retuvo la Copa Escudero, que gano el año pasado cuando derroto á Batangas en la ronda de campeonato adjudicandose tres de los ultimos cinco partidos jugados. Un gentio bastante numeroso presencio los encuentros que resultaron muy interesantes. Cavite logro apoderarse de dos singles y un encuentro de dobles y Batangas de un doble y un single.

Antes de celebrarse el torneo, tuvo lugar el acto de la inauguracion de las nuevas canchas de Cavite, en donde se celebraron las competencias, habiendose encargado de romper la botella de champaña en el campo, la Srta. Pelisa Roxas. Una banda de musica local se encargo de animar el acto con selectas piezas de su repertorio.

La Copa Escudero se la disputan anualmente cuatro provincias: Cavite, Batangas, Laguna y Tayabas. Se ha organizado expresamente para que tomen parte en el las damas solamente.

Los resultados de la ronda final, fueron como soigue:

La Srs. Cosca, Cavite, derroto a la Srta. Schwebel, Batangas, por por 6-3, 6-1.

La Srta. Viola Franco, Cavite, derroto a la Srs. Jara, Batangas, por 6-3, 6-1.

La Srs. Cosca-Srta. Viola Franco, Cavite, derrotaron a las Srtas. Mojica y Aguila, Batangas, por 6-4, 3-6, 6-0.

La Srta. Schwebel-Srs. Jara, Batangas, derrotaron a Ester Franco-Jarret, Cavite, por 6-0, 6-2.

Srta. Mojica, Batangas, derroto a Miss Jarret, Cavite por 7-5, 6-2.

Guerra Por..

(CONTINUACION DE LA PAG. 1)

nador Aquino, el floor leader interino senador Quirino, dice que si la misión está trabajando para que aqui obtenga apoyo en su actitud a favor del bill Hawes-Cutting, es justo tambien que los que tienen reparos u objeciones a dicho bill hagan oir tambien su opinion. No es bueno que se oiga solamente a una parte y la otra se quede callada.

El asunto del bill Hawes-Cutting es tan trascendental que es necesario que se oigan tanto los argumentos en favor como en contra. Oyendo a ambas partes, el pueblo se ilustrará mejor y sabrá entonces a que atenerse terminó diciendo el senador Quirino.

Algunos observadores dicen que el cablegrama enviado como contestación al senador Aquino, revela que siempre han sostenido el senoque siempre ha sostenido al senador Aquino, van contra el bill Hawes-Cutting no obstante la apelación del enviado a Estados Unidos.

Se tiene entendido que algunos elementos sostenedores de la Misión han dado ya los pasos para organizar un magno recibimiento cuando lleguen los miembros de la misión.

Alas cree que no habra cisma

"No creo que haya escisión, cisma o rompimiento formal en las filas del nacionalismo. Porque, aunque se agudicen las diferencias de criterio y actitudes sobre la cuestión filipina, solo habra división en caso de que el grupo que resulte en minoria no se avenga a acatar la decisión de la mayoria". Asi se ha expresado este dia el speaker pro-tempore De las Alas, hablando del asunto de la inminente escisión nacionalista.

Tres gobernadores provinciales, Urquico de Tarlac, Medina de Zambales y Santos de Bulacan, que estan en Manila como miembros de la Directiva de la Liga de Gobernadores, dan cuenta de que la voceada escisión sólo afecta por hoy a los elementos inteligentes de sus respectivas jurisdicciones Estos ya comienzan sus alineaciones y composición de lugar, en tanto que la masa continua hasta ahora en paz.

De Cebú informan que tres de sus siete representantes, Raffiñan, Rodriguez (B.) y Cuenco apoyan la actitud del presidente Quezon Varios miembros de la Cámara presentes en Manila, con los representantes Torres y Ozamis, creen que no se llegara a ninguna escisión formal.

Byrd Objeto...

(CONTINUACION DE LA PAG. 1)

pues de su graduacion de la academia naval en 1912 debido a una seria lesion en los tobillos que sunia jugando al football y la gimnastica. Fué llamado de nuevo al servicio activo durante la guerra mundial y otra vez en 1925 se retiro con el rango de teniente comandante.

Después de su vuelo sobre el polo norte fue hecho comandante en la lista de los retirados y despues de otras exploraciones fue elevado al rango de contralmirante retirado.

Durante la reciente campaña presidencial, Byrd pronuncio muchos discursos publicos en todo el pais **en favor del programa de la Liga de Economia**, una de cuyas partidas principales es la reduccion de los beneficios que reciben los veteranos.

Johnny Weismuller En Un Hermoso Salto

Esta hermosa fotografia presenta a Johnny Weismuller famoso nadador mundial en pleno aire en una zambullida realizada ante un grupo de admiradores en un tanque de natacion en Palm Springs, California.

LOS TROJANS VENCEN AL PITTSBURGH 35-0

Mas de 83,000 ven triunfar a California en su 20.a victoria

Por PAUL ZIMMERMAN
De la Associated Press

Rose Bowl, Pasadena, Calif., enero 2.—Jugando como nunca han jugado durante la temporada de futbol, los Trojans de la Universidad del Sur de California derrotaron al equipo Pittsburgh en el torneo anual aquí esta tarde por el score final de 35-0 y ante una concurrencia de 83,000.

La fuerte defensa de Pittsburgh se replego en el cuarto quarter cuando el coach Howard Jones logro tres touchdowns despues de haber marcado en los primeros minutos de comenzado el partido y luego en el tercer cuarto de juego.

Esta es la cuarta victoria de los Trojans en dieciocho años de juego en Rose Bowl y su segunda victoria sobre Pittsburgh.

Fue tambien la 20.a victoria de los Trojans en dos años, incluyendo en esta serie de triunfos dos victorias sobre Notre Dame.

EXONERADO

El agobado Isidro L. Vejunco que fué citado a comparecencia por el Juez Revilla para explicar por que no debe ser suspendido en el ejercicio de su profesión por haber hecho constar en un petición de tutela "un hecho falso que indujo al Juzgado a error", referente a la edad de una de las interesadas, fue esta mañana exonerado por el Juzgado que estimo satisfactorias sus explicaciones.

Es Injustificada...

(CONTINUACION DE LA PAG. 1)

agricultor de Nueva Ecija, cita el caso del arroz que tiene que vender a un precio bajo, mientras tiene que comprar efectos a un precio mas elevado.

Otros negociantes piden a la oficina de comercio que haga un calculo del precio en que estaran algunos efectos en el futuro inmediato, especialmente los comestibles, para poder hacer sus transacciones comerciales sin salir perjudicados.

Impresiones recogidas en la Aduana de varios comerciantes, indican que algunos comerciantes chinos y japoneses en cereales, estan aguardando con ansiedad a que sigan subiendo los precios del arroz con el fin de poder importar grandes remesas del cereal a Filipinas, ya que se han visto en la necesidad de suspender las importaciones de otros articulos que han quedado afectados por la nueva ley de tarifas.

Según informes, los citados comerciantes estan esperando a que el precio de arroz suba de P5.50 el precio mínimo por cavan para ordenar inmediatamente grandes remesas del cereal. En vista de que actualmente el precio del arroz por cavan es menor de cuatro pesos perderian si se aventuraran a importar. Según los reglamentos, cada cien kilos de arroz importado debe pagar unos 5 pesos en derechos aduaneros.

Una Contrata...

(CONTINUACION DE LA PAG. 1)

Se alega tambien en el memorandum que "ahora que contra su voluntad el comité de estandarización ha aceptado la compra por el gobierno de otros papeles de estarcir, el Sr. Segado ha insistido en que cada remesa, por mas pequeña que sea, deberia ser examinada."

"Este paso—añade—es evidentemente perjudicial al vendedor asi como tambien al gobierno, por lo mismo que se incurrirán en gastos innecesarios por estas demasiadas pruebas"

Al final de su memorandum la firma mencionada hace constar que el "Sr. Segado no podria pretender desconocer los hechos apuntados, y su insistencia en usar papeles de estarcir que imprime 5,000 copias cuando son usados para imprimir 200, y su afan de pagar precios excesivos por semejante cualidad, ciertamente no demuestra celo de su parte en ver los mejores intereses del gobierno."

Eddie Jorge En Otro Encuentro

La atracción adicional en el stadium local el sábado que viene entre Eddie Jorge el gigante negro y Joe Beckett marino de la flota asiática en Filipinas, será una verdadera atracción especial, que refuerza considerablemente el encuentro principal.

Eddie Jorge de 213 libras llegó aquí el mes de julio pasado en busca de camorra con los chicos grandes de la localidad pero después de su encuentro con Konze no ha vuelto a tener ninguna otra pelea.

El sábado que viene tendrá su segunda oportunidad en el ruedo local.

El Gabinete Oye El Informe De Vickery Sobre El Bustamante

El nuevo gabinete se reunio esta mañana por primera vez desde su nombramiento en su primera sesion en el palacio de Malacakang. Su sesion se limitó unicamente a oir el informe del comandante Vickery, consejero tecnico del gobernador general Roosevelt en materia de navegacion sobre el estado del guardocastas "Bustamante" que segun planes pendientes se trata de convertir en buque escuela para uso de los alumnos de la escuela nautica de Filipinas.

La conversion del guardacostas 'Bustamante' en un buque escuela para uso de los alumnos de la escuela naútica fué recomendada por un comité encabezado por el colector Posadas que el año pasado hizo un estudio de los barcos de la propiedad del gobierno con vistas a realizar economias en su operacion.

TRES TORNEOS DE LA "BIG 3" POR JUGARSE

El calendario atlético de la asociación será terminado en todo este mes

Todos los eventos restantes en el torneo de la Big Three para este año seran completados en todo este mes a fin de que la asociación tenga tiempo suficiente para prepararse para los campeonatos que se celebrarán durante el carnaval.

El sábado proximo se celebraran los torneos de volleyball para niñas volleyball para varones e indoor-baseball para niñas.

En estos eventos solo los equipos de la universidad de Santo Tomas y la universidd nacional estaran representados.

Los equipos que participaran en las competencias estan debidamente preparados para sus proximos encuentros.

El Volcan Kanlaon Esta Causando Preocupación En Negros Occidental

El volcan Canlaon según informes recibidos en Manila, esta emitiendo humo en bastante cantidad .La oficina de fitotecnia recibió ayer el siguiente telegrama de la estación de experimentación de La Granja, Negros Occidental: "Se ha observado humo y cenizas del volcan Kanlaon, en La Carlota, desde la Navidad. Las cenizas han llegado a la estación en La Granja aqui."

El P. Selga, director del Observatorio declara que no hay motivos para alarmarse por el fenomeno.

Ni el sub-secretario Vargas, de Agricultura y Comercio, ni los representantes Torres y Yulo por Negros Occidental han recibido nada nuevo sobre las actividades del volcan Kanlaon. Ambos representantes son de distritos de Negros Occidental con municipios yacentes en las mismas faldas del Kanlaon, tales como La Carlota y la Castellana.

"Por lo demás—decia el representante Yulo—de haber algo serio, ya

VOLCON KANLAON

me hubieran informado los de mi distrito. Esta de hoy es una actividad que se advierte periodicamente". A proposito del Kanlaon el representante Torres asegura que los primeros en advertir sus actividades son los vacunos, los cuales las presienten con su fino instinto animal y pugnan por huir rompiendo inclusive los corrales.

El "Unyo Maru" Corre Peligro De Embargo

El "Unyo Maru No. 3" un barco Japones que segun informes se encuentra ahora en Davao está en peligro de ser objeto de un embargo si prosperan los pasos tomados esta mañana por los abogados de una firma china que ha presentado una demanda contra la casa armadora reclamando daños y perjuicios en la suma de P22,588.21 en relacion con un cargamento que se ha dañado.

Se trata de un cargamento de cebollas y patatas transportado de Kobe, Japon a Manila a bordo del citado barco "Unyo Maru No. 3" consignado a Sy Cuan Juat & Co. un establecimiento de la calle Sto. Cristo que es el aqui demandante. Pretendese en la demanda, suscrita por el abogado Jose Yulo, que la casa armadora Nakamura Gumi S. S. Co. Ltd., una corporacion Japonesa sin residencia legal aqui, dejo de proveer de buen espacio y ventilacion al cargamento resultando que gran parte de las cebollas y patatas llegaron aqui dañadas y resultaron impropias para el consumo.

Asunto De Partición De Bienes Fallado

Una demanda entre Rosario Vergara viuda de Vicente Socorro y Rafael Rufino sobre participación de bienes, ha sido fallada esta mañana por el Juez Concepcón declarando a la demandante dueña de la mitad de un camarin garage situado en la calle G. Tuason 420 ocupado por el demandado. El demandado Rafael Rufino es viudo y heredero de Sofía Socorro, hija de Vicente Socorro. La demandante alegaba que los bienes objeto de litigio son ganaciales de su matrimonio con Vicente Socorro y sobre este fundamento pide que se ordene la partición de los referidos bienes entre ella y el demandado.

A. A. Addison Pide Protección Policiaca Para El y Su Familia

A. A. Addison, residente en la calle Aviles No. 429, llamó a las 9 de anoche a la estación de la policia de Meisic pidiendo protección para él y su familia alegando que cierto americano enemigo suyo, acompañado de otros mas, estaban rondando la casa con propositos al parecer de hacerles daño.

Cuando la policia envió allá a sus reservas ya no encontraron a los americanos que segun Addison rondaban su casa.

Hace poco, segun records en la policia, A. A. Addison fué agredido en la Escolta por ciertos individuos, y segun alegó entonces Addison estos habian sido pagados por su adversario.

Ladrones Precoces Cogidos En Un Bazar Japones Con Su Botin

Pablo Manaloyo, de 15 años de edad, Benicio Miranon, de 13, Melecio Boado, de 1. años, y Gregorio Lim, de 9 años, fueron arrestados a las 10 de anoche en la tienda del japones Yamagotichi, de la Avenida Rizal, No. 61, mientras estaban robando en ella.

En poder de los cuatro chiquillos fueron hallados numerosos efectos de los que se vendian en la tienda avaluados en varios pesos, y que los ladrones precoces estaban para llevarlos consigo.

Esta misma mañana una querella por robo se ha suscrito por la patrulla general de la policia contra los citados niños.

SE REANUDARA LA NATACION EN ENERO 14

Los encuentros de la Liga Amateur suspendidos durante la navidad se continuaran la semana proxima

La Manila Amateur Swimming League, en la division senior, bajo los auspicios de la Philippine Island Swimming Association, que fue suspendida con motivo de las navidades se reanudara el sabado, 14 de enero en el Jose Rial Natatorium, comenzando a las cuatro de la tarde.

El fuerte equipo de McKinley se vera frente a frente con el Manila Amateur Junior Team. Los de la U. P. versus la Trade School. Todos los que tomaran parte en las competencias en proximo sabado se estan preparado con verdadero interes.

El programa de encuentros será el siguiente:

ENERO 14
McKinley vs. Manila Junior Team
U. P. vs. Trades
ENERO 18
McKinley vs. Trades
U. P. vs. Santo Tomas
ENERO 21
McKinley vs. Manila Swimming Club
Manila Junior Team vs. Trades
ENERO 25
Manila Junior Team vs. Manila Swimming Club
McKinley vs. Santo Tomas
ENERO 28
U. P. vs. Manila Swimming Club
Santo Tomas vs. Trades

Habra Cambios En La Legislatura Dentro De Poco

En los circulos legislativos hay hoy informes de que dentro de poco habra cambios en la legislatura. Esto se debe a los rumores de que varios legisladores de nombramiento dimitirán y que el gobernador general extenderá nuevos nombramientos.

Hasta anoche no sabe si todos dimitiran o cuantos presentaran su dimisión. Sin embargo se dice que no todos los legisladores de nombramiento seran vueltos a ser nombrados.

Como causas de esta anunciada dimision se citan la reorganizacion de gobierno y la escision en el partido de la mayoria.

Otro Edificio Sometido Al Concurso De 1932

La última edificación de 1933 que se registra en el concurso de casas bonitas, es el edificio Afable College of Medicine, en la calle España, Sampaloc. Este edificio ha costado P85,000.00. El comite del concurso ya ha comenzado a hacer sus observaciones y dentro de esta semana es posible que emita su fallo.

Cobrador Condenado A 4 Meses De Prisión

Irineo Viray, encargado de las cobranzas de la American Electric Co. que fué acusado por estafa de P373.-50 cometida contra la misma casa por haberse apropiado de ciertas cobranzas de la misma desde marzo a junio de 1932 se declaro culpable esta mañana ante el Juez Torres, siendo condenado a sufrir 4 meses y 1 dia de arresto.

Segunda Petición De Habeas Corpus Denegada

Una segunda petición de habeas corpus del preso Pablo Lisboa, condenado a 2 años, 11 meses y 11 días por robo y que comenzó a extinguir su condena el 21 de diciembre, 1931, fué esta mañana denegada por el Juez Torres.

El procurador general Bengzon en su contestación presentada en este asunto en representación del director de prisiones llamó la atención del Juzgado de que el acusado ha presentado con anterioridad una solicitud basada en idénticas alegaciones que la presente y que las cuestiones suscitadas en aquel recurso ya han sido resueltas por el tribunal.

Una Mujer Afronta Hoy Una Querella Por El Delito De Libelo

Francisca B. Alejandro, una mujer que ha escrito dos cartas al gerente de la Manila Trading & Supply Co. llamandole "Mr. Thompson" y "maneger" con el proposito de difamar a un empleado de la misma llamado Severino Garcia imputandole el hecho de haber sido visto vendiendo materiales de "otomobile", segun ella, a los Chinos, ha sido esta mañana querellada por el fiscal Paredes por el delito de libelo a instancias del mencionado Severino Garcia, que sigue siendo empleado de la misma casa En la querella se alega que las imputaciones hechas por Francisca son falsas y hechas con el unico objeto de perjudicar la reputacion del ofendido. Se le ha exigido una fianza de P500.

Querella Por Homicidio Contra Un Cochero

Marcelino Valdez, cochero de la carromata 1259 que atropello a un viejo llamado Donato Mateo, de 70 años de edad, que andaba alegre por la calle Clavel en la noche buena pasada, fué esta mañana acusado por el fiscal Rodas por el delito de homicidio por imprudencia temeraria. Una fianza de P1,000 se recomendo para su libertad provisional.

El Torneo De Pista De La U. P. Se Jugara El 14 Y 15

La U. P. de Manila selecciona a los contendientes de las diferentes unidades

Las competencias anuales de pista y campo entre alumnos de la Universidad de Filipinas se llevarán a cabo durante los dias 14 y 15 de enero en el Jose Rizal Memorial Filed. Competiran las unidades I, sompuesta de alumnos de medicina, abogacia e ingenieria; unidad II, compuesta por alumnos de artes liberales; unidad III, integrada por alumnos de educacion y high school y unidad IV compuesta por alumnos del colegio de Los Baños. Las unidades que representan alumnos de Manila estan compuestas en total de 55 atletas.

Los participantes de entre los atletas locales son los siguientes:

Unidad I—Roberto Bunag, Francisco Briones, Gregorio R. Bailen, Tirso A. Cruz, Juan M. Miciano, Benjamin F. Mills, Efran Guingona, Daniel Warren, Dominador Dysongco, Roman Bersamin, Damaso Alva, Jose Rippoll, y Placido Parcero.

Unidad II—Leoncio Pundavela, Serafin Estrada, Leonardo Herrera, Julian Carter, Jose Antonio, Angeles Gonzalo, Crispin D. Baisas, Jorge Barrenengoa, Amado Bernardino, Pedro C. Bukalan, Gorgonio Caguiat, Jose Pineda, Alfredo A. Caliwara, Bernardino S. Cumins, Ruperto Evangelista, Amado de la Merced, Fernando R. Poe, Romeo Real. Bienvenido Rasay, Bienvenido Cala, y Cesar Lanuza.

Unidad III—Marcial Cruz, Jose Rocha, Aquiles Ascalon, Guillermo Salvador, Roberto Benedicto, Jesus Apolinario, Damian Calianga, Victorino Lapena, Susumu Kajita, Eduardo Nepomuceno, Justo Rivera, Glicerio Javellana, Luis Jovida, Honesto Baltazar, Jose Espino, Danto Nagtalon, Malaya Castro, y Napoleon Valeriano.

Refuerzo Del Partido Proyectado Por Quezon Y Otros Lideres Legislativos

El refuerzo del partido nacionalista sin la mayoria de los miembros de la misión de independencia, están proyectando ahora el presidente Quezon y otros caudillos legislativos que le apoyan, con el fin de formar un partido de la mayoría más unido, según se ha indicado en los círculos politicos.

Uno de los primeros pasos dados por los caudillos legislativos en Manila es un aviso a los gobernadores provinciales que están de acuerdo con los puntos de vista de la comisión de independencia para que vengan a Manila para una conferencia sobre un "magno plan" en interés del partido y del gobierno.

Los caudillos locales probablemente convoquen una convención del partido para discutir la actual controversia proviniente de las diferencias de opinión sobre el bill Hawes-Cutting. Nada definitivo, sin embargo, sobre este punto se ha anunciado hasta ahora.

Entre los primeros gobernadores en ser notificados mediante telegrama para que vengan a Manila se encuentran el gobernador Cuenco de Cebú que se considera como sostenedor de Quezon, el gobernador Lacson de Negros Occidental y el gobernador Yulo de Iloilo conocido también como sostenedor de Quezon.

Se tiene entendido que el senador Claro M. Recto está estudiando ahora el bill Hawes-Cutting para después anunciar sus puntos de vista sobre el mismo. Hasta ahora el senador Recto no ha expresado su opinión sobre el particular.

El presidente del senado Sr. Quezon decidirá antes del 10 del actual si irá a Cebú para hablar del bill Hawes-Cutting ante la Liga de abogados de Cebú, según telegrama suyo enviado desde Baguio anoche al abogado Paulino Gullas, presidente de la Liga.

El telegrama dice lo siguiente:

"Favor de aceptar y extender a la directiva mis gracias por vuestra atenta invitación. Estoy dispuesto a hacer cualquier sacrificio pero dudo de si sería justo para mi discutir el asunto ante el pueblo de Cebú en ausencia del senador Osmeña.

"Consideraré el asunto detenidamente y si en mi opinión, mi deber para con el pueblo demanda mi viaje a Cebú, iré no obstante mi salud y las consideraciones personales a mi amigo el senador Osmeña.

"Les notificaré de mi decisión antes del 10 de enero".

La Liga también ha invitado al decano Jorge Bocobo del colegio de leyes de la Universidad de Filipinas como uno de los oradores.

Las Provincias Han Empezado A Diversificar Sus Cosechas

Que los habitantes de provincias ya van comprendiendo la necesidad de diversificar sus productos con motivo de esta depreción ecanomica, es lo que el director Tomas Confesor manifesto esta mañana hablando de su ultimo viaje en el sur y en la bicolandia, para inspeccionar faros.

Segun el director Confesor, una importante casa compradora de abaca de Sorsogon, cerro sus oficinas de compra por la paralizacion del negocio de esta fibra.

Que Filipinas puede tener arroz suficiente aunque no importe del extrangero, es lo que esta mañana se supo de la oficina de comercio.

Segun calculos, Filipinas consume anualmente de 45,000 a 50,000 cavanes de arroz, siendo suficiente para esto la cosecha de este año

Una cosa poco usual se observó durante los dos ultimos meses en el mercado de arroz de la localidad, y es que no solamente el centro de Luzon envio aqui su arroz para ser vendido, sino que inclusive varias provincias del Sur. Ahora sin embargo, con el precio bajo del arroz, los barcos que van a las Islas Visayas, estan activos cargando grandes cantidades de arroz, segun se supo esta mañana de la oficina de comercio .

Un Ajetreo De Despachos, Pupitres, Sillas y Mesas en los Departamentos

Buena parte de los departamentos ejecutivos en el Ayuntamiento se halla hoy bajo un ajetreo de reorganizacion, no de funcionarios, oficiales y personal subalterno, sino de despachos, pupitres, sillas, estantes, maquinillas y demas enseres. Es que el de Hacienda pasa a ocupar el angulo sudoeste del edificio ocupado antes por el de Agricultura; el de Agricultura y Comercio se traslada al angulo noroeste habilitado hasta aquí para el de Instruccion Publica, en tanto que este se acomodará en el vacado por Hacienda, en el angulo noreste del Ayuntamiento.

El Departamento del Interior y Trabajo se quede en el mismo sitio; pero, no ocurre lo mismo con el de Justicia que evacuara el Ayuntamiento para alojarse en el local del Buro de Justicia, ocupado anteriormente por el Fiscal General, cargo abolido por la Ley de Reorganizacion. El nuevo secretario de Justicia Juez Abeto, que es al mismo tiempo Fiscal General y consultor legal del gobierno, encuentra feliz este arreglo de su departamento, porque asi estará en contacto constante y directo con los fiscales del buro.

En cuanto a reorganizacion del personal, el Dr. Youngberg, ex-director de Zootecnia nombrado consejero tecnico y agricola del Departamento de Agricultura y Comercio, ha asumido hoy, en adicion, la jefatura de la Division de Fibras. En virtud de la reorganizacion, la antigua Junta de Fibras ha quedado abolida, siendo sustituida por dicha division.

DIVORCIO

Por Sentencia de la Sala segunda de la Audiencia Territorial de Barcelona, de fecha cuatro de Noviembre de 1931, se ha decretado el divorcio del matrimonio canonico contraido por Don Manuel de Cuerva Felix con Da. Teresa Curtu en 25 de Marzo de 1920 en la Iglesia parroquial de Santa Madrona de aquella ciudad.

Zambales Compra Red y Accesorios De Tennis Teniendo Un Deficit

Considerando que no es este precisamente el tiempo para hacer gastos superfluos, la auditoria desaprobó esta mañana, una compra de una red para tennis y otros accesorios para el mismo juego hechos recientemente por el tesorero provincial de Zambales.

El auditor dice que teniendo en cuenta las economias que se estan haciendo en el gobierno y sobre todo, el hecho de que Zambales incurrio el año pasado en un deficit de P10.500.00 la compra de la red y accesorios para tennis no es justificada.

Por su parte el tesorero provincial alega que la provincia tiene tres courts de tennis que estaran inservibles sin estos accesorios y que despues de todo, no son únicamente los funcionarios provinciales los que hacen uso de los courts sino tambien el publico.

EL TORNEO DE TENNIS PARA MUJERES EL 7

Mañana la tarde se cierran las inscripciones para el torneo metropolitano para damas en el Laong-Laan

Terminados los dias sucesivos de fiestas que por algunos dias suspendieron temporalmente muchas actividades deportivas, los encuentros de tennis en el Laong-Laán previos a los campeonatos nacionales se reanudarán esta semana.

El torneo metropolitano de tennis en singles y doubles para mujeres es el siguiente evento en orden, según anunció esta mañana el Sr. Mauricio Zamora manager atletico del Laong-Laan.

Las inscripciones para el torneo abiertas desde hace varios dias se cerrarán mañana segun se ha anunciado e inmediatamente despues de recibidas las inscripciones se procederá al sorteo de los jugadores para los primeros encuentros.

Las competencias comenzarán el sábado por la tarde y continuaran hasta la terminación del torneo.

Encuentros en singles y doubles entre mujeres se celebraran en este torneo metropolitano de tennis para mujeres.

Paco Stars Derrotados

El quinteto All- Filipinos derroto al Paco Stars por 28-25 en un partido de basketball de exhibicion jugado el domingo pasado en Pasay, Rizal. Cada jugador del equipo victorioso marco por lo menos dos tantos a su credito.

Resultanos:

Paco Stars—25		All Filipinos—28	
Villanueva	11	Hernandez	9
Arabit	0	Lim	8
Capistrano	0	Franco	3
Jose	0	Sangle	2
Montealegre	4	Martinez	6
Topacio	4		
Vistro	2		
Salvador	4		
Coronado	0		
Lorenzo	0		

Guipit Gana En Mariquina

Los quipos seniors y junior conocidos por Guipit Rush ganaron sus respectivos encuentros contra los dos equipos Sta. Elena, el domingo pasado, en los partidos jugados en Mariquina, Rizal, en relación con la fiesta de dicho pueblo. Los seniors vencieron por el score de 41-38, mientras que los juniors ganaron por 38-24.

Resultados:

JUNIORS

Sta. Elena—24		Guipit Rush—38	
Paz	7	S. Reyes	0
Mendoza	9	Hortaleza	3
Reyes	6	Castañeda	6
Cruz	0	A. Reyes	2
Santos	0	Pastor	0
Cruz	2	Estriller	10
Paz	0	Bautista	2
Suarez	10	Noriega	2
		Del Pozo	3
		De Leon	6

SENIORS

Sta. Elena—38		Guipit Rush—41	
Vergara	11	Bugarin	16
Paz	8	Fajardo	8
Mendoza	0	Munson	8
Nepomuceno	12	Santos	2
Paz C.	2	binos	4
Gome z	0	Noriega, J	3
		Almajose	4
		Santos	2

TOSCUROL BOIE
Para Toses pertinaces, Catarros y Afecciones Bronquiales

Tolu Balm, Wild Cherry, Ammon, Chlor., aa 250 Grm.; Glycyrh, Ammon 200 Grm., Benzoic Acid, Camphor, aa 2 Grm.; Flavor, Excip, to 25 lit.; Alcohol 3.2%.

La MEDICACIÓN por las GLÁNDULAS
A Tiempos Nuevos — Métodos Nuevos

EL "GLANDOPHILE"

es un extracto de glándeulas frescas de animales seleccionados entre las especies más vigorosas; se aconseja su empleo en los casos siguientes:

Los trastornos nerviosos, la depresión física y moral, la vejez prematura. Es el producto de elección en todos los casos de agotamiento tanto en el hombre como en la mujer.

Por su acción rápida y duradera sobre el conjunto de todas las funciones, el "GLANDOPHILE" constituye el reparador más enérgico cuya acción se traduce por un rejuvenecimiento total del organismo

El "GLANDOPHILE"

no contiene ningún producto tóxico y puede ser tomado por TODO EL MUNDO: niños, adultos y ancianos de ambos sexos. Pídan por consiguiente el "GLANDOPHILE" H para hombres o F para mujeres
Folleto gratis y venta

En Manila: NATIONAL DRUG STORE, 543-545 Ave. Rizal y en TODAS las buenas farmacias.

Unicos Ditsribuidores: A. THOMAS & CO. 15 Rue Martel, Paris.

FORMULA:

Suero	64 gr. 30
Extracto de glándulas intersticiales	33 gr. 33
Extracto de hipófisis total	0 gr. 16
Extracto de kola	0 gr. 16
Extracto cápsulas surrenales	0 gr. 26
Extracto de timo	0 gr. 66
Vainillina	0 gr. 10
Excipiente	0 gr. 13

M.E.C.D. 2016

Suplemento Dedicado Al Noviciado De La Compañia De Jesus

LA VANGUARDIA

Suplemento Dedicado Al Noviciado De La Compañia De Jesus

PAGINA DIEZ — MANILA, I. F., MIERCOLES, 4 DE ENERO, 1933. — AÑO XXIII. NUM. 289.

BRILLANTE CONTRIBUCION DE LOS JESUITAS A LOS TRABAJOS DE LA IGLESIA CATOLICA

El solemne acto de la bendición e inauguración del nuevo Noviciado del Sagrado Corazón constituye un nuevo y brillante capítulo en los trabajos de la Iglesia Católica al que han contribuido grandemente los Padres de la Compañía de Jesús en Filipinas.

El viernes por la tarde, y coincidiendo con la festividad de los Reyes Magos, y el Primer Viernes, un día especial dedicado a la veneración del Sagrado Corazón de Jesús, Su Excelencia, Mons. Michael O'Doherty, Arzobispo de Manila, colocará la primera piedra y procederá a la bendición del nuevo edificio. Dos días después, o sea, el domingo, 8 de enero, Festividad de la Sagrada Familia, el Ilmo. Mons. Piani, Delegado Apostólico, celebrará la Primera Misa en la magnífica Capilla de la Comunidad del Nuevo Noviciado.

Lugar donde se halla enclavado

El Noviciado del Sagrado Corazón, que ha sido diseñado por el arquitecto Sr. Fernando Ocampo, se halla situado en el kilómetro veintitrés de la carretera de Novaliches que conduce a Ipo. El nuevo edificio consta de dos pisos, con su frente de 100 metros, y en ambos lados del mismo dos naves cortas y otra nave más larga en el centro que da cabida a la capilla, enfermería, refectorium y cocina, extendiéndose a lo largo de la parte trasera central del edificio.

En cuanto a la localidad en que se halla situado este nuevo Noviciado es ideal para sus fines. Descansa sobre una planicie de unas cuarenta hectáreas en área y se halla a una altura de 300 pies sobre el nivel del mar. Desde la parte de atrás del edificio, puede verse un magnífico panorama, pintoresco, con árboles de ilang-ilang, divisándose perfectamente la Bahía de Manila, las montañas de Mariveles y el Monte Arayat, a lo lejos. Desde la parte delantera del mismo, ofrécese asímismo un bonito panorama con el lago del Depósito de Novaliches y las montañas norteñas.

Fines del Noviciado

Esta nueva actividad de la Compañía de Jesús se ha desenvuelto con el noble propósito principal de entrenar a los jóvenes filipinos que deseen entrar como miembros de la orden de jesuitas. Es en esta institución donde el futuro jesuíta filipino, recibirá sus estudios y entrenamiento correspondientes de dos años para el Noviciado prescritos por San Ignacio y que son de primordial importancia porque constituyen la fundación espiritual en que ha de apoyarse la vida futura del jesuita filipino. A este Noviciado de dos años, se admitirán a dos clases de jóvenes: los que quieren estudiar para llegar a ser sacerdotes o curas, y aquellos que sin ningun estudio desean ser coadjutores temporales o Hermanos. Una vez completados los dos años del Noviciado, los jóvenes jesuítas pronunciarán sus votos de Pobreza, Castidad y Obediencia e ingresarán a sus cursos de dos años de Estudios Clásicos. Después de haber terminado estos Cursos Clásicos, los jóvenes jesuítas recibirán un completo curso escolar de Filosofía Escolástica.

P. Superior

Rev. PADRE JAMES T. C. HAYES

Superior de la mision de los jesuitas en Filipinas

La Facultad

Rev. Raymond R. Goggin, S. J. —Rector y Director de los Novicios.

Rev. Anthony L. Gampp, S. J.—Vice-Rector y Profesor de Latin.

Rev. James P. Moran, S. J.—Profesor de Filosofía.

Rev. Arthur J. McCaffray, S. J. —Profesor de Historia y Sagrada Escritura.

Rev. Walter J. Malone, S. J.—Profesor de Inglés y Elocuencia Sagrada.

Apolonio Baluyot, S. J.—Profesor de Tagalog.

Luis Torralba, S. J.—Profesor de Español.

Alejo Regalado, S. J.—Profesor de Visaya.

Regalo de un Benefactor Americano

Este grandioso y bello edificio es un regalo de un generoso benefactor católico, de los Estados Unidos. Si no hubiese sido por este regalo, este nuevo e importante Noviciado del Sagrado Corazón no se hubiera podido realizar nunca pues los PP. de la Compañía de Jesús en Filipinas no cuentan con fondos para emprender una obra de tal naturaleza.

El reciente incendio que destruyó el Ateneo, el sostenimiento de sus pobres misiones en Mindanao y la educación y mantenimiento de los jóvenes jesuítas filipinos, constituyen en sí una carga tan grande que este nuevo edificio del Noviciado no se hubiera podido levantar sin el concurso de este benefactor americano que proporcionó el dinero necesario.

El sistema del alumbrado

El nuevo hogar de los jóvenes jesuítas filipinos, será iluminado mediante la corriente eléctrica que suministrará la planta eléctrica particular, de motor Diesel y Delco.

La Inauguración los días 6 y 8 del actual

El nuevo Novciado estará abierto para la visita e inspección del público, los días 6 y 8 del presente mes de Enero. Todos los amigos de los PP. Jesuítas quedan cordialmente invitados a visitar y así poder ver la gran oportunidad que se ofrece a los jóvenes de Filipinas que sientan vocación a ser miembros de la orden de los PP. Jesuítas. Los miembros de la Compañía de Jesús siempre han tenido estrecha relación con la educación científica y espiritual del pueblo filipino.

El número de jesuítas filipinos en aumento

Hay actualmente un total de sesenta y seis filipinos miembros de la Compañía de Jesús que se hallan distribuídos así: siete se hallan completando sus estudios superiores en los Estados Unidos; cuarenta y dos se encuentran en Manila; diez y seis en las diferentes Misiones en Mindanao y uno dedicado al bienestar espiritual de los leprosos en Cuión.

El Noviciado de los Jesuitas Con los Miembros de la Facultad

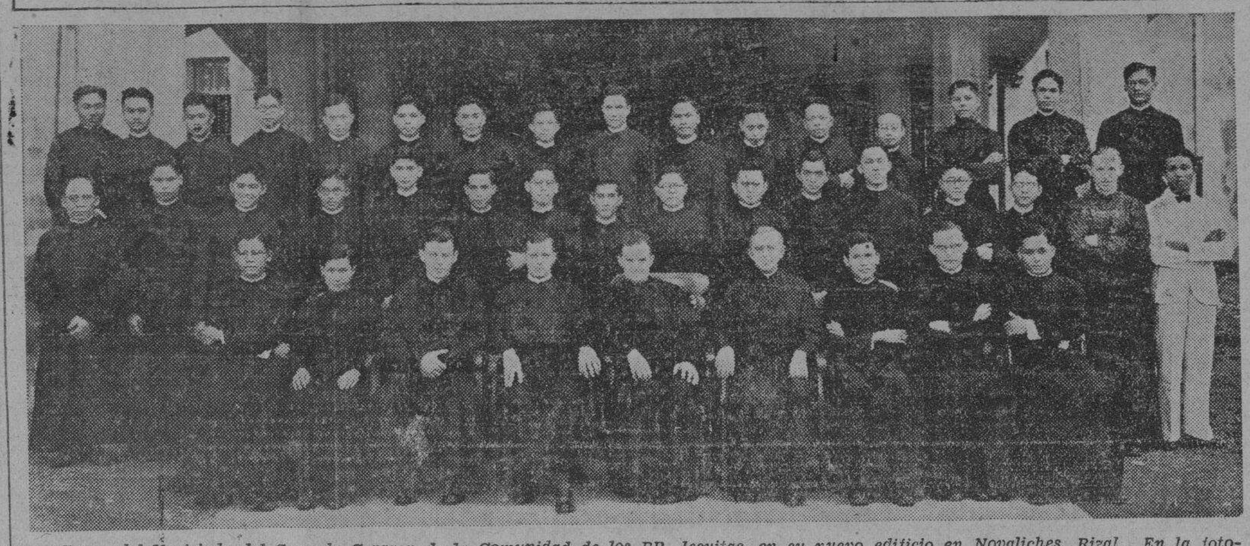

Grupo del Noviciado del Sagrado Corazon de la Comunidad de los PP. Jesuitas, en su nuevo edificio en Novaliches, Rizal. En la fotografia aparecen los novicios junto con los Profesores de la facultad que se hallan sentados en primera fila.

El Edificio del Noviciado de los Jesuitas

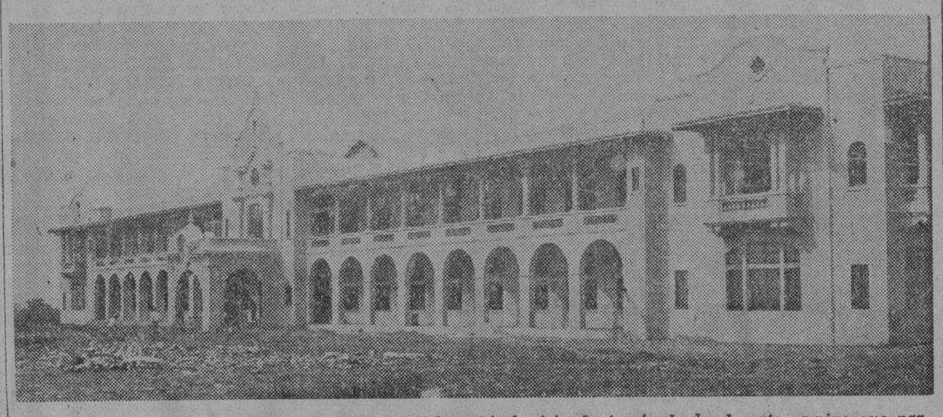

El Noviciado de los PP. Jesuitas, en Novaliches, Rizal, visto de frente desde el corto camino que parte de la carretera de Novaliches y que conduce a este magnifico edificio.

Inauguracion Solemne de un Noviciado

El Muy Rev. P. James T. C. Hayes, Superior de la Misión de los Jesuítas en Filipinas, nos comunica que entre los solemnes actos que se celebrarán con motivo de la inauguración del Nuevo Noviciado del Sagrado Corazón, situado en Novaliches, Rizal, figuran los siguientes:

Su Excelencia, el Ilmo. Mons. Michael J. O'Doherty, procederá a la bendición del nuevo Noviciado el Primer Viernes de Enero, festividad de los Reyes Magos, a las 4:30 de la tarde.

Dos días después, o sea, el domingo, 8 de enero, festividad de la Sagrada Familia, el Ilmo. y Revmo. Mons. Guillermo Piani Delegado Apostólico, celebrará la primera Misa en el nuevo Noviciado, a las 8 de la mañana. En ambas ceremonias, se hallará presente el Muy Rev. P. Edward C. Phillips, S. J., Provincial de la provincia de Maryland-Nueva York de la Compañía de Jesús de la que la Misión de Filipinas forma parte.

El Noviciado podrá ser visitado todo el día del viernes próximo, 6 de enero, y el domingo, 8 de este mes, para lo cual los miembros de la Compañía de Jesús en Filipinas extienden cordialmente su invitación a todos sus amigos y conocidos para visitar su nuevo Noviciado en Novaliches, Rizal situado en el kilómetro 23 de la carretera de Novaliches-Ipo. Los camiones de pasajeros de la Halili Bus hacen diariamente el trayecto indicado en viajes regulares de ida y vuelta.

Hablando sobre este edificio del Noviciado, el Muy Rev. P. Hayes dice que ha sido construído expresamente para los jóvenes filipinos que deseen llegar a ser Sacerdotes jesuítas o Hermanos. Después de la bendición del nuevo Noviciado, treinta y seis estudiantes filipinos continuarán sus estudios. El edificio puede acomodar a cerca de cien personas.

Esta soberbia edificación—pre

(CONTINUA EN LA PAG. 11)

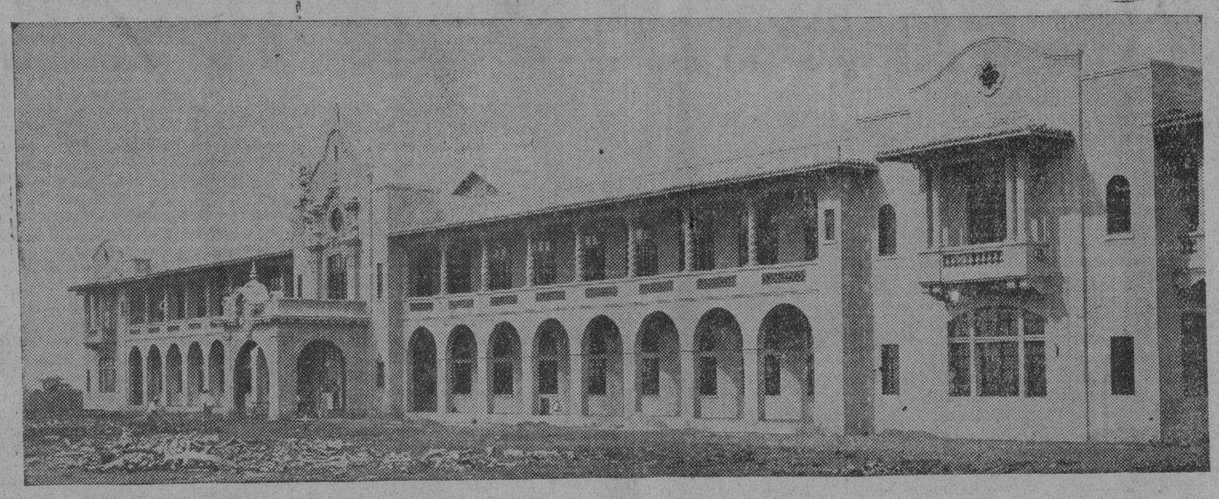

Los Miembros de la Compañia de Jesus en Filipinas Invitan Cordialmente a Todos sus Amigos para que visiten su nuevo Noviciado en Novaliches, Rizal, I. F.

Este Noviciado es exclusivamente para jovenes filipinos que deseen llegar a ser Sacerdotes o Hermanos Jesuitas. Una vez que este nuevo edificio haya sido bendecido, treinta y seis estudiantes filipinos continuarán en él sus estudios. El edificio del Noviciado puede acomodar a un total de cien novicios.

Este magnifico edificio es un regalo hecho por un generoso benefactor americano. Para el sostenimiento del mismo, los Padres Jesuitas tendrán que depender de los regalos y donativos de sus amigos, ya que no cuentan con ninguna hacienda ni con otros medios de subsistencia y que, por otra parte, admiten a los jovenes candidatos completamente gratis.

Su Excelencia, el Muy Rev. Michael J. O'Doherty, D. D. procederá a la bendición del Nuevo Noviciado el Primer Viernes de Enero de 1933, Festividad de los Tres Reyes, a las 4:30 de la tarde.

Su Excelencia, el Muy Rev. Guillermo Piani, D. D. celebrará la Primera Misa en el nuevo Noviciado el Domingo, ocho de Enero, la festividad de la Sagrada Familia, a las 8:00 de la mañana.

El Muy Rev. C. Phillips, S. J. Provincial de la provincia de Maryland-Nueva York de la Compañia de Jesus y de la que forma parte la Mision en Filipinas, asistirá en ambas ceremonias.

El Noviciado estará abierto a los visitantes todo el día del Viernes, 6 de Enero, y el Domingo, 8 de este mismo mes.

El Noviciado de la Compañia de Jesus se halla situado en el kilometro 23 de la carretera de Novaliches-Ipo. Los Camiones de Pasajeros de la Halili Bus pasan frente al edificio de este Noviciado.

Muy Rev. P. James T. G. Hayes, S. J.
Superior de la Misión de los
PP. Jesuitas en Filipinas.

M.E.C.D. 2016

LA LABOR DE LOS JESUITAS FILIPINOS

Por FEDERICO CASTILLO
Redactor de La Vanguardia

Hay dieciseis miembros filipinos de la Orden de la Compañía de Jesús que actualmente se hallan realizando diferentes trabajos, unos como profesores en el Ateneo de Manila y en el Seminario de San José, otros como misioneros en las remotas montañas de Mindanao, y uno como editor de una revista de la capital. Todos continuan su obra con el mismo celo característico de los padres jesuitas.

De estos dieciseis, catorce terminaron sus estudios en los Estados Unidos, y dos en España. Estos dos que terminaron en España son el Padre Luis del Rosario, profesor del seminario de San José, y el Padre José M. Siguion, editor de la revista *Cultura Social*.

Uno de los primeros Jesuitas filipinos es el P. Francisco Portas, que terminó el año 1907. Aún es joven, pues solo tiene cuarenta años de edad. Actualmente se encuentra destinado en Sumalao, Bukidnon.

Casi todos los Padres Jesuitas filipinos terminaron sus estudios hace 15 o 20 años atrás, con la excepción de los Padres Juan Gaerlan y Gregorio de Guzmán, que acaban de terminar sus estudios en los Estados Unidos y estarán de regreso aquí hacia el mes de julio.

Los sacerdotes Jesuitas filipinos son:

Eduardo Aniceto: terminó sus estudios en los Estados Unidos, y actualmente se halla en el convento de San Ignacio, en Intramuros.

Emilio Azárraga: terminó sus estudios en los Estados Unidos, actualmente se halla en Jimenez, Misamis Occidental.

Pablo Carasaig: terminó sus estudios en los Estados Unidos, y actualmente se halla en la provincia de Cagayán.

Agustin Consunji: terminó sus estudios en los Estados Unidos, y actualmente se halla en Misamis, Misamis.

Pablo Carasaig: terminó sus estudios en los Estados Unidos, y actualmente se halla en Davao.

José Eliazo: terminó sus estudios en los Estados Unidos, y actualmente se halla de profesor en el Ateneo de Manila.

Juan Gaerlan: terminó sus estudios en los Estados Unidos recientemente, y llegará a Filipinas el mes de julio.

Gregorio de Guzmán: terminó sus estudios en los Estados Unidos y llegará a Filipinas el mes de julio.

Joaquin Lim: terminó sus estudios en los Estados Unidos, y actualmente se halla de profesor en el Ateneo de Zamboanga.

Pio Martinez: terminó sus estudios en los Estados Unidos, y actualmente se halla en Butuan.

Luis Paoquing: terminó sus estudios en los Estados Unidos, y actualmente se halla en Sumalao, Bukidnon.

Francisco Portas: terminó sus estudios en los Estados Unidos, y actualmente se halla en Sumalao, Bukidnon.

José Reyes: terminó sus estudios en los Estados Unidos, y actualmente se halla en Misamis Occidental.

Luis del Rosario: terminó sus estudios en España, y actualmente se halla de profesor en el seminario de San José.

Eusebio Salvador: terminó sus estudios en los Estados Unidos, y actualmente se halla en Oroquieta, Misamis.

José M. Siguión: terminó sus estudios en España, y actualmente es el editor de la revista *Cultura Social*.

Además de los padres jesuitas filipinos nombrados arriba, hay 33 escolásticos filipinos en preparación para entrar en la orden de la Compañía de Jesús. Los más adelantados son los siguientes: Apolonio Baluyot, Pablo Bartolome, Agustin Bello, Rodolfo Cabone, Jacobo Cawley, Benigno Dagani, Jesús Gonzales, Juan Howard, Rafael Ocampo, Alfredo Paguia, Alejo Regalado, Constancio Reyes, José Rosario, Luis Torralba, Juan Trinidad, Pedro Varceles, y 17 más.

La mayor parte de los nombrados aquí, ya se dedican a la enseñanza.

También hay diez coadjutores o hermanos filipinos, y estos se dedican a ayudar a la compra de la comunidad, a la decoración de la iglesia, al mantenimiento de los conventos, etc.

Los coadjutores filipinos son los siguientes: Hnos. Jacinto Aventura, Eleuterio Basco, Mariano Busque, Hilario Calugay, Julio Dio, Miguel Domenech, Ludovico Garcia, Miguel Garmendia, Manuel Pascua, Leonardo Roble.

Muchos de estos se hallan en las misiones de Mindanao que tienen los padres jesuitas, y otros en las casas que la corporación posee en la capital. El Hno. Busque se halla en la colonia leprosera de Culión.

Diseñador

El Ingeniero D. Fernando Ocampo, de la firma Arguelles & Ocampo de esta capital, Arquitectos e Ingenieros. El Sr. Ocampo es el diseñador del nuevo edificio del Noviciado de los PP. Jesuitas, en Novaliches, Rizal.

CLAUSTRO DEL NOVICIADO DE LOS JESUITAS

Vista del espacioso claustro que hay en el segundo piso del edificio del Noviciado y que se halla al lado de la capilla.

Disolución Del Parlamento Del Estado Libre De Irlanda, Decretada

(De la "Associated Press")

Dublin, 3 de enero.—El gobierno del estado libre, encabezado por el presidente Eamon de Valera, causó una sorpresa a primeras horas de este día, con el anuncio sensacional de que ha decidido disolver el Dail Eireann, o parlamento, y celebrar una elección general el día 24 de enero.

La decisión se ha adoptado en una sesión prolongada del gabinete, después de la cual De Valera, cuyo gobierno ha sido atacado recientemente por su actitud sobre reducciones de sueldos en el servicio civil, anunció la disolución.

El presidente declaró que la actitud del país hacia el programa del gobierno no dejaba dudas de que el gobierno posee la confianza del electorado.

De Valera, lider republicano extremista que tiene parte de sangre española, que una vez fué preso por las autoridades inglesas, ha estado luchando desde que ocupó el cargo público contra el gobierno inglés, sobre el pago de impuestos de terrenos y la abolición del juramento de lealtad a la corona de Inglaterra. Cuestiones domésticas han eclipsado esta lucha recientemente.

Inauguración...

(CONTINUACION DE LA PAG. 10)

sigue el Rev. P. Hayes—es un regalo hecho por un benefactor americano. Para el sostenimiento del mismo los PP. Jesuitas tendrán que depender de regalos de sus amigos ya que no cuentan con otros medios de subsistencia y apoyo y por el hecho de que los jóvenes aspirantes son recibidos gratuitamente.

Se *Inaugura Este Mes El Mercado De Bambang*

Sin los marmoles recomendados por la sanidad para los puestos para la venta de carne, el mercado de Bambang será inaugurado este mes. La junta ha desaprobado la recomendación del alcalde de consignar para la compra de marmoles P7,017.41.

HALILI TRANSIT

La Unica Compañía de Transportación que cuenta con Autobuses que pasan frente al nuevo Edificio del "Noviciado de los PP. Jesuitas" en Novaliches, Rizal.

Nuestros Autobuses son Limpios, Cómodos y Puntuales.

CHOFERES CORTESES Y CUIDADOSOS

Viajes regulares con intérvalos de media hora

HALILI TRANSIT
533 Azcarraga Tel. 4-74-51

TODAS LAS BALDOSAS
usadas en la construcción
del Nuevo Edificio del
NOVICIADO DE LOS PP. JESUITAS
han sido suministradas por
MANILA HUME PIPE & TILE WORKS
1003 Cordeleria, Sta. Mesa, Sampaloc.
Telefono 6-71-10
Manufactureros de:
TUBOS DE CONCRETO CENTRIFUGAMENTE HECHOS, REFORZADOS O SENCILLOS—BALDOSINES—MOSAICOS—TEJAS—LADRILLOS DE CEMENTO "KEYSTONE"—GRADAS GRANOLITICAS Y BALDOSAS, GRADAS Y PLANCHAS GRANOLITICAS DE COLORES DIFERENTES—PLANCHAS, GRADAS y BALDOSINES DE MARMOL IMITACION de diferentes colores a gusto del arquitecto.
EMILIO EJERCITO,
Gerente

Tomas Arguelles Fernando Ocampo
ARGUELLES & OCAMPO
Arquitectos
Tel. 2-12-28 Filipinas Bldg. 512
Arquitectos Diseñadores del Nuevo
EDIFICIO DEL NOVICIADO
DE LOS PP. JESUITAS
en Novaliches, Rizal

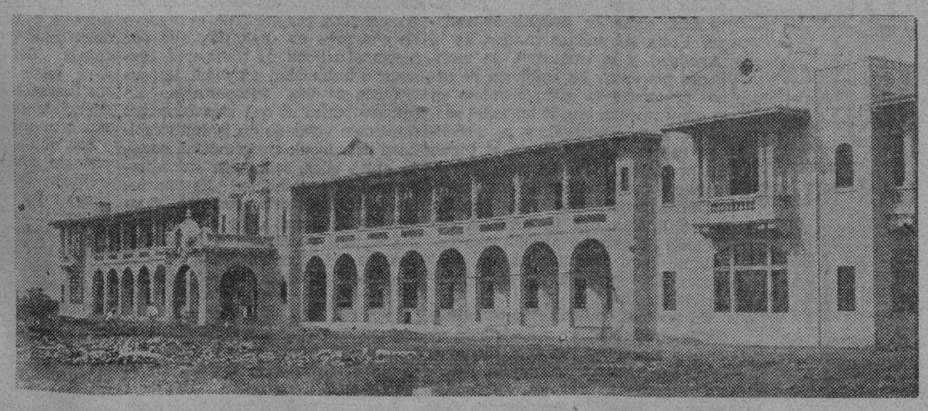

JOSE M. BARREDO
Ingeniero Civil y Contratista
767 Dakota, Manila Tel. 5-69-68
Constructor y Contratista del Nuevo Edificio del NOVITIATE OF THE SACRED HEART de los PP. Jesuitas, en Novaliches, Rizal.
Se reciben contratos sobre Edificaciones, Diseños y Construcciones, Puentes y Sistemas de regadio, etc.

Otra vez.....
EL CEMENTO PORTLAND APO
ha sido escogido!

Vista exterior del magnifico edificio del Noviciado de los PP. Jesuitas en Novaliches, Rizal.

Despues de un detenido estudio de las cualidades de las diferentes marcas de cemento en plaza, los Padres Jesuitas han decidido usar exclusivamente para la construcción de este magnifico edificio el afamado

CEMENTO Portland "APO"
"Probado Como El Mejor"

Siga el ejemplo de los Padres Jesuitas y proteja esta industria filipina... sostenida por capital filipino... producida por obreros filipinos.

Cebu Portland Cement Co.
INSULAR LIFE BLDG., MANILA

M.E.C.D. 2016

MARITIMA, COMERCIAL e INDUSTRIAL

NOTAS MARITIMAS

DE ALTA MAR E INTERINSULAR

BARCOS DE ALTURA

El vapor TAI PING llegara el dia 8 procedente de Nueva York y Hampton Roads via Panama y Los Angeles.

\# \# \#

Mañana llegará aqui el vapor LEVERKUSEN procedente de Europa y puertos intermedios.

\# \# \#

Esta tarde sera despachado el PRESIDENT MADISON para Victoria y Seattle via puertos de escala.

\# \# \#

El vapor TAMARA arribara este dia de Japon de paso para Europa via Legaspi y Singapore.

\# \# \#

El vapor NELLORE llego ayer mañana de Australia y zarpo ayer tarde para Japon.

BARCOS DE CABOTAJE

El vapor JOLO es esperado este dia de Iloilo, Pulupandan, Sto. Niño y otros puertos del sur.

\# \# \#

Ayer tarde zarpo el vapor CAPIZ para Romblon, Capiz y Nuevo Washington.

\# \# \#

Mañana arribará a este puerto el vapor VIZCAYA procedente de Iloilo.

\# \# \#

Procedente de Badajos, Azagra, Capiz y Nuevo Washington, el vapor NTRA. SRA. DEL ROSARIO arribará este dia.

\# \# \#

Mañana llegará aqui el vapor CALLAO procedente de Calapan, Naujan, Pola, Pinamalayan y Boac.

CALENDARIO MARITIMO Y CORREOS

DE ALTA MAR

ESTE DIA

Llegadas de—

Seattle via Japon y China—GRAYS HARBOR.
Iloilo, Cebu y Legaspi—GOLDEN WALL.

ENERO 5

Hongkong—FLORENCE D.
Europa via Penang, Port Swettenham, Singapore y Iloilo—LEVERKUSEN.
New York, Norfolk, Boston, Baltimore, Philadelphia y Newport News via Panama Canal—WICHITA.
China—SKRAMSTAD.
Amoy—ANKING.
China—TWEEDBANK.
New York via Cristobal, San Francisco y Honolulu—LUDINGTON.

ENERO 6

New York via Panama, Los Angeles, Japon, Shanghai y Hongkong—ANNA MAERSK.
Japon—BRISBANE MARU.
Japon via Keelung y Takao—GANGES MARU.
Cebu, Zamboanga y Davao—CHICAGO MARU.

ENERO 7

Cebu—NEW YORK.
Portland, San Francisco y Los Angeles—SILVERASH.
New York y Hampton Road via Panama y Los Angeles—TAI PING YANG.

ENERO 8

Shanghai via Iloilo, Mambaguid, Davao, Pulupandan y Cebu—TAI SHAN.
Vancouver y Victoria via Honolulu, Yokohama, Kobe, Shanghai y Hongkong—EMPRESS OF CANADA.
Europa via Suez, Colombo y Singapore—ARENDSKERK.

ENERO 9

New York via Havana, Panama, Los Angeles, San Francisco, Honolulu, Kobe, Shanghai y Hongkong—PRES. VAN BUREN.

ENERO 10

Europa via Singapore y Hongkong—BENALDER.

ENERO 12

Europa via Colombo, Belawan y Singapore—SAARBRUCKEN.
San Francisco via Japon y China—MAUNAWILI.
Japon via China—SAUERLAND.
Shanghai, Amoy y Hongkong—TJISADANE.
New York via Havana, Panama, Los Angeles, San Francisco, Honolulu, Yokohama, Kobe, Shanghai y Hongkong—PRES. WILSON.
New York via Panama, San Francisco, Japon y Shanghai—SILVERCYPRESS.

ENERO 13

Amoy—ANKING.
Java via Makassar y Balikpapan—TJILEBOET.
Japon via China—MARON.

ENERO 14

Portland via Japon y China—ILLINOIS.
Calcutta via Singapore—BENGALEN.

ENERO 15

Liverpool via Suez y Singapore—TEIRESIAS.
Europa via Singapore—NORDMARK.
Japon via Cebu y Koiambugan—ANTILOCHUS.

ENERO 16

Hongkong—TAIPING.
Seattle y Victoria via Yokohama, Kobe, Shanghai y Hongkong—PRES. CLEVELAND.
Australia via Davao—KITANO MARU.

ESTE DIA

Salidas para—

Hongkong—TAIPING.
Iloilo y Cebu—GRAYS HARBOR.
Europa via Legaspi, Singapore y Suez—TAMARA.
Seattle via Victoria via Hongkong, Shanghai, Kobe, Yokkaichi y Yokohama—PRES. MADISON.

ENERO 5

San Francisco y Portland via Cebu—NEW YORK.
Japon via China—LEVERKUSEN.
San Francisco y Los Angeles via Hongkong—GOLDEN WALL.
San Francisco via Honolulu—GRANT.

ENERO 6

Amoy—ANKING.
Brisbane, Sydney, Melbourne, Wellington y Auckland—BRISBANE MARU.
Shanghai—WICHITA.
Japon via Tabao y Keelung—CHICAGO MARU.

ENERO 7

Iloilo y Cebu—ANNA MAERSK.
Cebu, Iloilo, Zamboanga y Davao—GANGES MARU.
Calcutta via Cebu, Java y Singapore—SILVERASH.

ENERO 8

U. S. Atlantic Coast ports via South P. I. ports—SKRAMSTAD.
Japon via Hongkong y Shanghai—ARENDSKERK.

ENERO 9

Shanghai y Hongkong—TAI PING YANG.
Boston y New York via Singapore, Penang, Colombo, Bombay, Suez, Port Said, Alejadria, Napoles, Genova y Marsella—PRES. VAN BUREN.
Vancouver y Victoria via Hongkong, Shanghai, Kobe, Yokohama y Honolulu—EMP. OF CANADA.

ENERO 10

Japon via Shanghai—BENALDERR.

ENERO 11

Mare Island via Guam y Honolulu—CHAUMONT.

ENERO 12

Mare Island via Guam y Honolulu—CHAUMONT.
China y Japon—SAARBRUCKEN.

ENERO 13

San Francisco via Iloilo, Cebu y Hongkong—MAUNAWILI.
Europa via Singapore, Penang y Colombo—SAUERLAND.
Hongkong, Amoy, Shanghai y Dairen—TJILEBOET.
New York via Honolulu, San Francisco y Cristobal—LUDINGTON.

ENERO 14

Amoy—ANKING.
New York via Hongkong, Shanghai, Kobe, Yokohama, Honolulu, San Francisco, Los Angeles, Balboa, Cristobal y Havana—PRES. WILSON.

ENERO 15

Australia—TAIPING.
New York, Boston y Baltimore via Singapore y Suez—TWEEDBANK.
Los Angeles, San Francisco y Portland—BENGALEN.
Boston y New York via Cebu, Davao, Java, Singapore y Suez—SILVERCYPRESS.
New York via Hongkong, Shanghai, Kobe, Yokkaichi, Yokohama, San Francisco, Los Angeles y Panama—TAI SHAN.

ENERO 16

Joji, Kobe y Yokohama—TEIRESIAS.
China y Japon—NORDMARK.
Japon via Hongkong—KITANO MARU.
Genova, Liverpool, Havre(London y Glasgow via Singapore—ANTILOCHUS.

DE CABOTAJE

ESTE DIA

Llegadas de—

Mangarin, Coron, Culion, Cuyo y Puerto Princesa—AGUSTINA.
Badajos, Azagra, Capiz y New Washington—NTRA. SRA. DEL ROSARIO.
Iloilo, Pulupandan, Sto Niño y Hinigaran—JOLO.
Cebu, Dumaguete, Zamboanga, Cotabato y Jolo—PALAWAN.

ENERO 5

Calapan, Naujan, Pola, Pinamalayan y Boac—CALLAO.
Catanawan, General Luna y Macalelon—KIM KIAT.
Iloilo—VIZCAYA.
Calbayog, Tacloban y Catbalogan—LEYTE.
Calapan, Batangas, Calapan y way ports—ZAMBALEÑO.
Legaspi, Tabaco, Virac, Lagonoy y Nato—SORSOGON.
San Jacinto, Masbate, Colorado Pt., Port Batan y Iloilo Jetties—BANAHAW.
Vigan, Currimao y Aparri—ESTRELLA TEXACO.

ENERO 6

Gasan, Boac, Mogpog, Pitogo y Sta. Cruz—KIM LING.
Cebu y Cagayan de Misamis—LUZON.
Romblon, Capiz y New Washington—CAPIZ.
Cebu, Zamboanga, Davao, Talomo y Daliao—MACTAN.

ENERO 7

Romblon, Capiz, New Washington y Looc via Odiongan—CORREGIDOR.
Bulan, Naga y Daet—PERLA.

ENERO 8

Buya, Manapla, Victorias, Silay y Bacolod—MILAGROS.
Iloilo, Zamboanga y Cebu—MAYON.
Calapan, Batangas, Calapan, Boac, Gasan, Pinamalayan y Naujan—TAMARAW.
Mangarin, Romblon, Capiz, New Washington y Ibahay—BOHOL.
Iloilo y Pulupandan—NEGROS.

ENERO 9

Cebu—PANAY.
Legaspi, Tabaco, Lagonoy y Nato—MAGALLANES.
Pulupandan y Iloilo—VENUS.
Culion y Bacuit—GRAVINA.

ENERO 10

Mangarin, Coron, Culion, Cuyo, Puerto Princesa y Caramay—DON JUAN O.
Legaspi, Tabaco y Virac—DOS HERMANOS.
Rio Guinobatan, Masbate, Bulan, Magallanes, Casiguran y Sorsogon (calls Aroroy y Gasan enroute)—CAPITAN LUIS.
Catabangan, Luya y Cebu—KOLAMBUGAN.
Pandan, Currimao y Aparri—REGULUS.
Bantulan—BESSIE-ANN.

ENERO 11

Cebu, Dumaguete, Dipolog, Zamboanga, Cotabato y Jolo—ISLAS FILIPINAS.
Cebu, Dumaguete, Zamboanga, Cotabato y Jolo—RIZAL.
Donsol, Sorsogon, Pilar y Laoang—ESTEBAN RIU.

ENERO 12

Cebu, Iloilo, Dahikan, Gingoog, Davao y way ports—ATLANTIC GULF.
Iloilo, Pulupandan, Sto. Niño, Hinigaran, Cebu, Tacloban, Surigao, Borongan y Guiuan—ALBAY.

ENERO 13

Cebu, Zamboanga, Davao, Daliao y Talomo—BOHOL.

ESTE DIA

Salidas para—

Masbate, Catbalogan, Calbayog, Bulan y Gubat—CETUS.
Pulupandan y Iloilo—VENUS.
Cebu, Zamboanga y Iloilo—MAYON.

ENERO 5

Uson, Hinigaran y Catabangan—ETHEL EDWARDS.
Masbate, Bulan, Donsol, Magallanes, Sorsogon, Casiguran y Laoang—DOÑA RAMONA.
Coron, Culion, Cuyo y Puerto Princesa—AGUSTINA.
Looc, Capiz, New Washington y Ibahay—NTRA. SRA. DE LA PAZ.
Iloilo y Pulupandan—NEGROS.
Cebu—PANAY.
Cebu, Dumaguete, Zamboanga, Cotabato y Jolo—KINAU.
Cebu Dumaguete Dipolog, Zamboanga(Cotabato y Jolo—CEBU.
Pandan, Currimao y Aparri—LEPUS.

ENERO 6

Calapan, Naujan, Pola, Pinamalayan y Boac—CALLAO.
Culion, Puerto Princesa, Balabac, Punta Baja y Alfonso XIII.—PALAWAN.
Catanawan, General Luna, Macalelon y Pitogo—KIM KIAT.

ENERO 7

Iloilo, Pulupandan, Sto. Niño, Hinigaran y San Carlos—JOLO.
Iloilo—VIZCAYA.
Calbayog, Tacloban y Catbalogan—LEYTE.
Cebu y Cagayan de Misamis—LUZON.
Badajos, Azagra, Capiz y New Washington—NTRA. SRA. DEL ROSARIO.
Lamit Bay y Liguan—FLORENCE D.
Legaspi, Tabaco, Virac, Lagonoy y Nato—SORSOGON.

YNCHAUSTI STEAMSHIP COMPANY

Vapor "VIZCAYA" — —Saldrá para Iloilo todo los Sábados, a las 6 p. m.

Vapor "SORSOGON" - —Saldrá para Legazpo, Tabaco, Virac, Lagonoy y Nato el Enero 7, a las 4 p. m.

Vapor "VENUS" — — —Saldrá para Pulupandan é Iloilo los Miércoles, a las 6 p. m.

PARA CARGA Y PASAJE

801 Muelle de la Industria
Teléfono No. 2-27-92
P. O. Box 121

YNCHAUSTI Y COMPAÑIA

EXISTENCIA de GANADO

Enero 3

Dia anterior	546
Arribos	172
Sacrificados	97
Muertos	1
Reexpedidos	Ninguno
Restan	620

PRECIOS de la CARNE

Enero 4

Segun la oficina de comercio e industria los precios de la carne este dia fueron los siguientes:

Cerdo, primera P0.60—P0.70; segunda P0.40—P0.50; carne nativa primera P.70—P.75; segunda P.55—P.60; tercera P.45—P.50.

Carne importada primera P0.70—P0.80; segunda P0.50—P0.65; tercera P0.50—P0.55.

COTIZACIONES DEL ARROZ

Enero 4

Las transacciones del arroz esta mañana se hicieron con los precios siguientes:

	Primera	Segunda
VIEJA COSECHA		
Elongelong	P5,40—5,50	P5,30—P5,40
Macan	4,90— 5,00	4,17— 4,25
Rojo	4,30— 4,40	4,00— 3,90
NUEVA COSECHA		
Inapostol	P4,40—P4,50	P3,30—P4,40
Macan	4,15— 4,25	4,05— 4,15
Rojo	4,00— 4,10	3,80— 3,90

PRECIOS DEL AZUCAR

Enero 4

El centrifugado de exportacion, Manila P6.25 por kio y de exportacion, Iloilo P6.25.

De Mañeru & Co., Inc

Miercoles, 4 de Enero de 1933

	Precio por 100 K.
Corriente	P4,10—P4,20
Buen Corriente	5,00—5,10
Semi-resecado	5,30— 5,40
Resecado	5,70— 5,80

ABACA:	Precio por pico
A	P15,00—
B	13,00—
C	11,00—
D	9,75—
E	8,75—
F	7,50—
G	5,25—
H	4,00—
I	6,50—
J-1	5,75—
S-1	7,50—
S-2	6,50—
S-3	5,50—
J-2	5,00—
K	4,00—
L-1	3,50—
L-2	2,50—
M-1	3,00—
M-2	2,50—
DL	2,50—
DM	2,25—
	Precio por fardo
Oville 1	8,00—
" 2	7,00—
" 3	4,00—
Damage 1	9,00—
" 2	7,75—
" 3	5,75—
" 4	4,25—
Tow 1	5,00—
" 2	4,00—
" 3	3,00—
Canton No. 1	6,50—
" " 2	5,00—
" " 3	5,00—
" " 4	4,00—
Manila Maguey No. 1	P....—
" " " 2	2,50—
" " " 3	2,00—
" " " 4	1,75—
Surtido	2,00—

OBSERVACIONES

Mercado de Copra—Quieto
Id. de Abaca Quieto y sostenido
Id. de O. T. Quieto Sostenido
Id. de Canton id. id.
Id. de Maguey Nominal

BANCO NACIONAL FILIPINO

Enero 3, 1933

New York	T.T.	1% pr.
New York	O.D.	⅝% pr.
London	T.T.	2/10⅞
London	O.D.	2/11
Amsterdam	T.T.	120
Berne	T.T.	258
Milan	T.T.	945
Paris	T.T.	1255
Madrid	T.T.	83½
Singapore	T.T.	80
Japon	T.T.	44
Shanghai	T.T.	180
Hongkong	T.T.	44⅛
India	T.T.	180
Java	T.T.	120½
To Retaire Bills on U. S.:		
O.D.		1⅛% pr.
T.T.		1¾% pr.
Silver, London, Prompt		Fiesta
Silver, London, Forward		Fiesta
Silver, New York		Fiesta
Bank of England Discount		2%
Cross Rate:		
New York, London		Fiesta
London, New York		3.33¾

Los Consules...

(CONTINUACION DE LA PAG. 1)

contra el nuevo estado de Manchuria".

"Las tropas japonesas han sido provocadas"—continua el consul, y a eso se deben los encuentros que culminaron en la ocupación de Shanghaikwan por las tropas japonesas".

El consulado japones, según Mr. Kimura, no tiene, sin embargo, hasta ahora, informes oficiales.

Se han recibido informes en la ciudad de que la posición de los chinos en Shanghaikwan queda intacta no obstante los repetidos ataques de los japoneses. Un telegrama dá los siguientes hechos:

"La posición china permanece intacta, no obstante los gruesos "raids" aereos y de la artilleria de los cañoneros japoneses, en toda la tarde de hoy. Las tropas japonesas consiguieron penetrar por la puerta del sur de la ciudad esta mañana, pero los ametralladoras chinas les repelieron al fin".

La fecha del telegrama es 4 de enero y los sucesos ocurrieron el dia anterior.

Tambien hay informes de que en Shanghai reina una inquietud por las maniobras que estan haciendo los buques japoneses en el rio.

Gasan, Boac, Mogpog, Pitogo y Sta. Cruz—KIM LING.

ENERO 9

Bulan, Naga y Daet—PERLA.
Cebu, Zamboanga Davao, Talomo y Daliao—MACTAN.

ENERO 10

Luya, Manapla, Victorias, Silay y Bacolod—MILAGROS.
San Carlos, Bais y intermediate ports—ETHEL CONKLIN.

ENERO 11

Legaspi, Tabaco, Lagonoy y Nato—MAGALLANES.

ENERO 12

Cebu, Dumaguete, Dipolog, Zamboanga, Cotabato y Jolo—ISLAS FILIPINAS.
Cebu, Dumaguete Zamboanga, Cotabato y Jolo—RIZAL.
Donsol, Sorsogon, Pilar y Laoang—ESTEBAN RIU.

ENERO 13

Catabangan y Currimao—KOLAMBUGAN.

ENERO 14

Iloilo, Pulupandan, Sto. Niño, Hinigaran, Cebu, Tacloban, Surigao, Borongan y Guiuan—ALBAY.

El Servicio De Barcos Del Gobierno Para Batanes Y Mindanao Cesa

El servicio de barcos que el gobierno mantiene todos los años para Mindanao y la provincia de Batanes, ha quedado hoy cortado, debido a que en la subasta pública abierta en 1932 por el secretario de comercio y comunicaciones ninguna compañia naviera ha presentado ofertas, dejando ipso facto al gobierno, sin medios de continuar el servicio.

La legislatura filipina redujó el presupuesto para este servicio de P28,000 a P20,000, doce mil para Mindanao y ocho mil pesos para Batanes, y bajo este presupuesto ninguna compañia, naviera, alegando que no pueda ganar nada, ha querido hacer ofertas. El secretario Singson Encarnación estudia la cuestión, con el propósito de recomendar los pasos que se deben dar.

Este servicio es una de las mas importantes actividades del gobierno, sobre todo en lo que respecta a Batanes que muchas veces queda incomunicada con el resto del pais, por falta de medios de transportación. Es probable que el departamento de agricultura y comercio pida una mayor consignación para este fin.

Hablando de su departamento, el secretario Singson Encarnación, ha manifestado esta mañana que "procuraré seguir un sistema comercial, eliminando todo lo que sea propio del departamento, arreglando cada división de tal forma que no haya personal innecesario, y se quite todo lo que se puede quitar, sin mengua de la eficiencia del servicio".

VALORES Y ACCIONES

MIERCOLES, 4 DE ENERO, 1933

DE FRANCISCO REYES

Plaza Moraga, No. 20. Teléfonos 22013 y 23449.

Miercoles, 4 de Enero de 1933

ACCIONES	Vendedores	Compradores
BANCOS:		
Banco de las Islas Filipinas	P 95	P 85
Hongkong & Shanghai Banking Corporation	——	1680
China Banking Corporation	——	42
Chartered Bank of India Aust. & China	£ 12	£ 10
Peoples Bank and Trust Company	——	——
SEGUROS:		
Filipinas, Compañia de Seguros	——	3600
Insular Life Assurance Company, Ltd.	——	350 N
Philippine Guaranty Company, Inc.	——	350 N
Union Insurance Society of Canton	557	——
INDUSTRIA:		
Central Azucarera de Tarlac	——	84 N
North Negros Sugar Co.	80.00	——
Pilar Sugar Central	125 Nom.	——
Central Azucarera La Carlota	——	120
Central Azucarera Sara-Ajuy	109	——
Victorias Milling Co., Inc. (Ord.)	70 Nom.	——
Victorias Milling Co., Inc. (Pref.)	70 Nom.	——
Hawiian Philippine	30	10
Kabankalan Sugar Co., Inc.	135 Nom.	135 N
Central Azucarera de Bais	475	
Central Luzon Milling Co., Inc.	70	
Talisay-Silay Milling Co., Inc.	——	12 N
Cebu Sugar Company	——	12 N
Luzon Sugar Company	——	12 N
Nueva Ecija Sugar Mills, Inc.	7.50	——
Pampanga Sugar Dev.	45	42
Central Azucarera Mount Arayat, Inc.	——	60 N
Bacolod Murcia Milling Company	50	——
Malabon Sugar Refining Company	10	——
Calamba Sugar Estate (7% Pref.)	——	6.50
COMMERCIAL & INDUSTRIAL:		
San Miguel Brewery	——	125
Varadero de Manila	60	——
Compañia Maritima	40	——
Botica Boie (Ord.)	125	100
Botica Boie (Pref.)	125	100
H. E. Heacock & Co. (Ord.) (Pagado)	100	——
H. E. Heacock & Co. (Pref.) (Pagado)	8.00	——
Iloilo Warehouse Corporation	85	——
Philippine Education Company ((Ord.) (Pagado)	60	50
Philippine Education Company (Pref.) (Pagado)	90	——
Philippine International Corporation	——	200
El Hogar Filipino 7%	10.00	——
Insular Drug Store	200	——
La Urbana Liberados "C" 6%	200	——
El Ahorro Insular	100	——
Metropolitan Theatre Company		
Peoples Mortgage and Investment Co. "A" Common		
Peoples Mortgage and Investment Co. "E" Common		
Peoples Mortgages and Investment Co. 7½% Pref.		
Quintana e hijos Inc.	4000	
MINAS:		
Benguet Consolidated Mining	8.00 Nom.	——
Baiatoc Mining Company	——	13.50
Itogon Mining Company	——	2.50
Benguet Exploration Company	——	0.08 N
Baguio Gold Mining Company	0.09 Vtas.	——
Gold Creek	1.75	——
OBLIGACIONES:		
Central Azucarera de Bais	——	9.50
Central Azucarera de La Carlota	——	1.000
Central Azucarrera de Tarlac	——	800
Pilar Sugar Central	1.000	——
Central Azucarera Sara-Ajos	1.000	——
M. E. Company, Ltd.	——	1.000
North Negros Sugar Company	1.000	——

DEL MANILA STOCK EXCHANGE

Miercoles, 4 de Enero de 1933

BANCOS		
Bank of the P. I.	85	90
Chartered Bank	£12½	£13
China Bank	——	50
Hongkong Bank Hk.	——	$1675 N
Do. (London)	——	£116 N
Peoples Bank	50	——
SEGUROS		
Filipinas	3600	——
Insular Life	350	——
Phil. Guaranty	350	——
Union of Canton	——	560 N
AZUCAR		
Bacolod-Murcia	——	9.00 N
Bais	——	500 N
Bogo-Medellin	——	10 N
Calamba	——	$8 N
Cebu Sugar	——	15
Cent. Azucarrera Tarlac	——	75 N
Central Luzon	70	——
Hawaiian-Philippines	——	15
Isabela Sugar	——	——
Kabankalan	——	135 N
La Carlota	——	130 N
Lopez Sugar	——	——
Luzon Sugar	——	10
Malabon	——	20 N
Mount Arayat	——	50
North Negros	——	80 N
Pamp. Sugar Dev. Co.	——	41 N
Pilar Sugar	——	115 N
San Carlos Milling	—— $17½	——
Talisay-Silay	——	12½ N
Victoria (Ord.)	——	70
Do. (Pref.)	——	70
MINAS		
Balatocs	——	13.50 N

Benguets	8.00 Vtas.	——		
Itogon	2.20	——		
Baguio Gold Mining	——	.09		
Benguet Exploration	——	.07½ N		
Gold Creek Mg.	——	1.60		
Antamok Goldfields Mg.	.14	——		
COMMERCIAL & INDUSTRIAL				
El Hogar 7%	——	——	200	——
Insular Drug Co.	——	——	——	9 N
La Urbana	——	——	200	——
Manila Finance (Common)	——	——	——	——
Id. (Pref.)	——	——	——	——
Metro Theater	——	——	60	——
Pamploma Plantation	——	——	60	——
Peoples Mort. "A"	——	——	——	5.75 N
Do. Do. "B"	——	——	——	5.75 N
Do. 7½% (Pref.)	——	——	20 N	——
Philippine Education (Ord.)	——	——	——	——
Do. Do. (Pref.)	——	——	70	——
Phil. Int. Corp.	——	——	70	——
Pola Coconut	——	——	400	——
San Miguel Brewery	——	——	185 Nom.	
Visayan Electric	——	——	——	——
BONOS				
Asturias Sugar Central ... 8%	——	——	1000 Nom.	
Azucarera de Bais 8%	——	——	——	950 V
La Carlota	——	——	——	1000 N
M. electric 5%	——	——	——	$950 N
N. Negros 8%	——	——	1000	——
P. Plantation 10%	——	——	——	1000 N
Tarlac Sugar 8%	——	——	——	820 N
Univ. Building	——	——	——	100 N

CAMBIOS DEL BANCO DE LAS ISLAS

Martes, 3 de Enero de 1933

Barcelona, Bilbao y Madrid	O.D.	83.06
España Provincias	O.D.	83.50
España Pueblos	O.D.	84.00
London	.D.	35⅛
London	T.T.	35.00
New York y San Francisco	O.D.	201.50
New York y San Francisco	T.T.	202.25
Amoy	T.T.	40.25
Amsterdam	T.T.	121.75
Antwerp	T.T.	351.50
Bangkok	T.T.	67.00
Batavia	T.T.	122.50
Bombay	T.T.	191.25
Hamburg	T.T.	204.50
Hongkong	T.T.	43.50
Kobe	T.T.	43.00
Milan	T.T.	955.00
Paris	T.T.	1255.00
Saigon	T.T.	81.00
Shanghai-Dollars	T.T.	40.25
Shanghai-Taels	T.T.	179.00
Singapore	T.T.	80.50
Sydney	T.T.	42⅞
Tientsin	T.T.	40.75
Wellington	T.T.	37⅜
Zurich	T.T.	254.25
TIPOS DE COMPRA		
Barcelona	O.D.	81.00
Kobe ... 60 d/s	L.C.	40.50
London	O.D.	35⅞
London ... 90 d/s	L.C.	36¼
N. Y. y S. Francisco	O.D.	200.25
N. Y. y S. Francisco 60 d/s	L.C.	199.00
CROSS RATE:		
New York	T.T.	333.75
London	T.T.	333.65
BAR SILVER:		
New York	1 Oz.	0.24¾
London	1 Oz.	16½

CAMBIOS DE MIGUEL PUJALTE

Miercoles, 4 de Enero de 1933

PLATA EN BARRA:		
Londres	16½	16-9/16
Nueva York	24½	
LONDRES—Teleg.	2/10⅞	P6.8817
a la vista	2/11	6.8571
N. Y.—Teleg.	1% pr.	
a la vista	¾% pr.	
FRANCIA—Teleg.	12.65	
a la vista	do.	
ESPAÑA—Teleg.	83⅜	
a la vista	82⅞	
Provincias	82⅞	

HONGKONG	43½
SINGAPORE	80¼
SHANGHAI	Fiesta
INDIA	191⅛
JAVA	122½
DOLLARS ESPAÑA	12.28
LIBRAS NUEVA YORK	333-13/16
LIBRAS ESPAÑA	40.93
FRANCOS LONDRES	85.56
PESETAS NUEVA YORK	8.16
JAPON	42¾
AMOY	Fiesta

COTIZACIONES EXTRANJERAS

(De la "Associated Press")

Nueva York, 3 de enero.—El mercado de azucar para entregas futuras se ha cerrado hoy firme con 1 a 2 puntos mas alto. Las ventas llegaron hoy a 6,600 toneladas. Azucar de enero, .68; de marzo, .73; de mayo, .77; (oferta) de julio .82; de septiembre, .87; de diciembre .91.

Nueva York, 3 de enero.—El mercado de algodon para entregas futuras se ha cerrado hoy escasamente firme con 2 puntos mas alto a 4 puntos mas bajo. Algodon de enero 5.94; de marzo, 5.99; de mayo, 6.11; de julio, 6.24; de octubre, 6.41; de diciembre, 6.55.

Chicago, 3 de enero.—Los precios de cierre de hoy son: trigo de mayo 45¼ alto, 44½ bajo, cerrado en 44½ maiz de mayo, 16¾; manteca de enero, 3.95; cerdo de enero, 3.20.

Nueva York, 3 de enero.—Azucar centrifugado 2.75 c. i. f. (cubano).

Nueva York, 3 de enero.—Algodon local 6.10.

Londres, 3 de enero.—Plata en barras 16½.

San Francisco, 3 de enero.—Aceite de coco 2⅞.

El Divorcio En...

(CONTINUACION DE LA PAG. 4)

eran opuestos, y más aún, que sus mismos sentimientos les engañaron, porque lo que creyeron que era amor solo fué capricho, simpatía o deseo de posesión.

A qué insistir en que esos seres desgraciados prosigan por el sendero del calvario conyugal con el pecho oprimido, el corazón sangrando y la ilusión perdida? Es que éllos no son seres humanos susceptibles de errores? Por qué no corregir ese mal social con leyes más benévolas en beneficio de los desdichados?

El matrimonio es como un juego de azar, en donde se halla la felicidad o la amarga y cruel decepción. Muchos de los que abandonaron la soltería, inducidos por la aventura y el romanticismo, arrastrados por la corriente de la ilusión, hizo el Destino que navegaran en frágil barca, y desorientados en su ruta, nunca llegaron al puerto de la Dicha. Después, la ley inexorable de los hombres, obligábales a seguir luchando contra las gigantescas olas que amenazaban destrozar sus almas, y gimiendo y desesperanzados, maldecian su suerte, la ley y los hombres. Dónde está la piedad y el sentido humano? Por qué no auxiliarles y guarles hacia un rumbo fijo, dó hallar la felicidad, cuando en el trayecto emprendido solo hallaron la desilusión y el arrepentimiento?

Es de lamentar que la liberalización de la ley de divorcio en Filipinas halle tenaz oposición por el elemento femenino católico, cuando esa ley beneficiaría a muchas esposas, mártires de sus maridos, que sufren la humillación del abandono e infidelidad conyugal, y quizás, hasta del indispensable sustento. Es de tener en cuenta, que el hombre, por tradición, goza de libertades que la sociedad tolera, y cuando en el hogar no halla aliciente o felicidad, va en busca de nuevas sensaciones, donde distraer su tédio o desdicha. Por otra parte, la esposa digna y fiel, está obligada a permanecer en su casa y sufrir resignada su suerte, pero si, por circunstancias de la vida, cae en la tentación, olvidando su fé y devoción católica, porque ella es un ser humano que tiene derecho a la felicidad y al amor, entonces la Santidad Matrimonial quedará ultrajada y hecha pedazos. Debe el lazo matrimonial continuar en su apretado nudo? Es justo y humano, obligar que continue la convivencia de cónyuges que profanan el hogar y pisotean el sagrado juramento hecho ante el altar? Es una abominación execrable, que el cristiano sentir debe condenar, y la misma iglesia que santificó esa unión, debe anularla, en loor a los principios de moralidad.

La indisolubilidad del vínculo matrimonial debe desterrarse. Las exigencias de la moderna civilización así lo requieren. La humana condición ha cambiado, y la actual juventud, sigue su camino avasallador hacia los anchos campos de la frivolidad y la existencia de mundanos placeres. La tradición de sanos principios va extinguiéndose en la oscura penumbra, lo material sustituye a lo espiritual, y la moralidad cae vertiginosa hacia el fondo del precipicio. Qué humano esfuerzo puede contener ese impulso de la presente generación? La misma Santa Iglesia, con su benéfica enseñanza de moral y piedad, vése impotente para dominar en sus feligreses las tendencias de la moderna civilización.

En pueblos eminentemente cultos, donde se rindió fervoroso tributo al catolicismo, hoy existe el divorcio, como son: España, Alemania, Francia, Inglaterra, Bélgica, Holanda, Hungría, Grecia, Noruega, Servia, Bulgaria, Dinamarca y América del Norte, etc., en cuyas naciones se estableció el divorcio para el bien de la comunidad y como un remedio a los errores de matrimonio.

El casamiento es una conveniencia social o contrato en que ambas partes, voluntariamente, unen su suerte para formar un hogar y una familia. Cuando en la vida conyugal, se infringe el contrato, porque ha dejado de existir entre los dos, la mutua inteligencia, confianza o fidelidad, y los contratantes desean anular el convenio, es injusto y contraproducente el obligar a la convivencia a cónyuges en discordia, contra la propia voluntad. Es de observar que el matrimonio se concierta entre seres humanos, no es algo celestial o un privilegio Divino que proporciona y garantiza la felicidad a los que lo contraen. Y lo que es humano es imperfecto.

La liberalización del divorcio en Filipinas, es una necesidad perentoria. Y es que la americanización y sus costumbres, van infiltrandose en la mente y en el espíritu de la juventud presente. Y donde la metamórfosis ha sido mayor y más notable, ha sido en el sexo femenino. Veamos porque:

Antiguamente, la mujer filipina, educábase dentro de un ambiente de religiosidad y modestia, y gustaba de la vida doméstica y sus labores. Era recatada en su trato y vestir, de carácter sumiso y resignado, hacia el hogar dulce y placentero.

Entonces, los noviazgos duraban años y daba lugar al mutuo conocimiento de sus virtudes y defectos y el continuo trato, hacia que sus afectos fueran más sólidos y duraderos. Era frecuente ver matrimonios que vivían felices y solo les separaba la muerte. Y esto se debía, a que entonces, existia un concepto más alto del deber y la moralidad.

En el presente, la mujer es completamente diferente. Más ilustrada y formada en el ambiente del modernismo, sale sola o con amigas y gusta del lujo y afeites. Viste a la europea, con escotes sugestivos y flirtea desde muy temprana edad. Estudia una profesión o se emplea y pasa el mayor tiempo, fuera del hogar.

Hoy, fácilmente se aceptan ofertas de matrimonio y muchas de ellas, se casan con personas que apenas conocen. En Filipinas, es corriente ver matrimonios entre la juventud, que son aún menores de edad, que abandonaran las aulas, porque se han enamorado repentinamente o "cinescamente" y se casan atraidos por el "it" de él o de ella, sin comprender la seriedad del matrimonio. Y esa es la razón del porque cada vez aumenta el número de cónyuges en discordia, que por incompatibilidad de caracteres, desamor o infidelidad conyugal, la convivencia resulta insoportable. Es sensato permitir, que esos cónyuges continuen viviendo en la indisolubilidad del vínculo matrimonial, cuando entre ellos, solamente existe repugnancia y deshonor? Es una inmoralidad que debe cortarse, y su inmediato remedio, es el divorcio. Las damas opositoras a la liberalización del divorcio, deben haberse percatado de este cambio notable en la mujer moderna. Tampoco debe ignorar, que la mujer es el alma del hogar, y que frecuentemente, de su talento y habilidad, depende el éxito o el fracaso en el matrimonio.

Y el sexo feo? También ha cambiado. Mucho ha aprendido en la moderna escuela. Hoy la juventud viste con más elegancia. Se arregla el físico con más arte, y frecuenta cines y paseos donde lucir su garbo. El lujo y el "bluff" están a la orden del día y los juzgados atareados de trabajo. La cultura intelectual ha aumentado, pero la educación moral, ha disminuido. Todo ello es producto del progreso.

Y si la civilización moderna ha transformado la humana condición, por que no dictar leyes en consonancia con las circunstancias? La ley de divorcio debe enmendarse y ser considerado este asunto ante los tribunales, como cuestión civil, y no criminalmente. Que por infidelidad o a petición voluntaria de ambas partes, se conceda el divorcio, y si hubiere hijos en el matrimonio, que la sentencia del tribunal, proteja y vele por la educación y bienestar de la prole. Es un problema social que debe ser atendido porque la equidad y el sentido de sabia justicia, así lo requiere.

Servicio Comercial de la Agencia Reuter

3 de Enero, 1933

CAMBIOS DE LONDRES
Londres, 2 de enero (Lunes)

	Ultimo Precio	Precio de hoy
G.T. sobre Paris	85.31	85.53
G.T. sobre Bombay	1/6-7/32	1/6-7/32
G.T. sobre Yokohama	1/3⅛	1/3⅛
G.T. sobre N. Y.	3.32⅞	3.33¾
G.T. sobre Berlin	13.97	14.01
G.T. sobre Amsterdam	8.28	8.30
G.T. sobre Bruselas	24.07	24.11
G.T. sobre Madrid	40.81	41.—
G.T. sobre Milan	64-93	65.21
G.T. sobre Berna	17.30	17.37

1 de Enero, 1933

PLATA Y CAMBIO DE NUEVA YORK
Nueva York: Diciembre 31 (Sabado)

	Ultimo Precio	Precio de hoy
Plata	24⅜	24⅜
Dinero a la vista	1%	sin cotizacion
G.T. sobre Londres (Precio de apertura)	3.30-11/16	3.32⅞
G.T. sobre Londres (Precio de cierre)	3.31-5/16	3.32-13/16
G.T. sobre Japon	20.68	20.54

AZUCAR DE NUEVA YORK
Nueva York: Diciembre 31 (Sabado)

	Ultimo Precio	Precio de hoy
Azucar mascabado, Centrifugado, embarque de Cuba, C. & F., Nueva York, Diciembre por lb.	0¾	Cerrado
Mercado:		
Futuras de azucar		
Dic. por lb.	sin cotizacion	Cerrado
Marzo por lb.	.71	do.
Mayo por lb	.77	do.
Septiembre por lb.	.86	do.

CAMBIOS DE LONDRES
Londres: Diciembre 31 (Sabado)

	Ultimo Precio	Precio
G.T. sobre Paris	84-78	
G.T. sobre Bombay	1/6-7/32	
G.T. sobre Yokohama	1/3⅛	
G.T. sobre N. Y. (Precio de cierre)	3.31	
G.T. sobre Berlin	13.89	
G.T. sobre Amsterdam	8.23	
G.T. sobre Brussels	23.91	
G.T. sobre Madrid	40.59	
G.T. sobre Milan	64.56	
G.T. sobre Berne	17.19	

PLATA DE LONDRES
Londres: Diciembre 31 (Sabado)

Plata—China Comprada e India V
Mercado Firme.

	Ultimo Precio	Precio
Inmediata	16-7/16	
Futura	16½	

CIERRE Y CAMBIO DE N. Y.
Nuea York: Diciembre 31 (Sabado)

	Ultimo Precio	Precio
G.T. sobre Paris	3.90⅜	
G.T. sobre Amsterdam	40.18	
G.T. sobre Berlin	23.80½	
G.T. sobre Italia	5.12¼	
G.T. sobre Switzerland	19.24¼	
G.T. sobre Madrid	8.16	
G.T. sobre London	3.31¼	
G.T. sobre Shanghai	27¼	
G.T. sobre Japon	20.68	

MERCADO DE SINGAPORE
Singapore: Enero 3 (Martes)

	Ultimo Precio	Precio
G.T. sobre Londres	2/3-27/32	
G.T. sobre Nueva York	38¼	

Harrison And Cooke Investment And Security Ha Abierto Su Oficina

La Harrison and Cooke Investment and Security Company ha abierto sus óficinas en Manila ayer en el piso principal del edificio del Crystal Arcade. Figuran como socios de esta Compañia el Sr. E. J. Harrison, anteriormente agente de la Benguet Exploration Co., la Big Wedge y las compañias mineras de Baguio, y el Sr. Mortimer Cooke.

El Sr. Cooke, que es gerente de esta nueva Compañia cuenta con catorce años de experiencia en esta clase de trabajos, habiendo estado en relacion con las oficinas de la National City Security Company, en Nueva York, Shanghai y Singapore y durante los tres ultimos años, en el Japon. El Sr. Cooke llegó a Manila hace dos meses durante los cuales organizó la Compañia que acaba de formarse.

La Harrison and Cooke Investment and Security Co., mantiene relaciones comerciales directas con la Redmond Company una de las mas grandes casas de Wall Street.

Legislaciones...

(CONTINUACION DE LA PAG

minio privado, pues en este el préstamo podrá aumentarse ta una cantidad que no pase setenta y cinco por ciento de tal de los honorarios que q por cobrarse de los dueños de chos lotes, según se dispone en artículo, y será amortizado p honorarios que queden por co se por dichos tesoreros mun les y provenientes de dichos dientes catastrales: *Entendién además,* Que en el caso de q causas insuperables no se cob o se hiciere dificultoso el cob los honorarios debidos por los ños de los lotes incluidos en o mas expedientes catastrales corporación afectada podrá pe director de Terrenos, y éste, la aprobación del secretario de cultura y Recursos Naturales, drá admitir, que el préstamo cedido a aquellas, que no ex del treinta por ciento del tota sus honorarios por cobrar, sea tamente con sus intereses, c ble a cargo de los referidos ho rarios, debiendo el resto de d honorarios ser amortizado e forma prescrita en la Ley: *tendiéndose, además,* Que estas posiciones serán aplicables a préstamos concedidos hasta el sente por virtud de las dispos nes de este artículo: *Y entend dose, finalmente,* Que previo el sentimiento por escrito de la poración o corporaciones que de ren acogerse a los beneficios d ta Ley, el director de Terreno drá disponer que una cantidad no exceda del cinco por cient los derechos por cobrar de d corporaciones, se gaste para e go de salarios o comisiones de empleados que él nombrare y a su juicio fuesen necesarios el cobro de los honorarios de por los dueños de terrenos a d corporaciones".

Art. 3. Por la presente qu derogadas todas las leyes o p de las mismas que sean incom bles con la presente.

Art. 4. Esta Ley entrará en gor tan pronto como sea ap da.

Aprobada, 7 de diciembre de

Nombramientos

(CONTINUACION DE LA PAG

nuevo departamento de agric y comercio ocupará el local d nado para el vice-gobernador g ral. El departamento de ins ción publica se trasladará al donde actualmente se halla e partamento de hacienda. El de tamento del interior y trabaj quedará en el mismo sitio de

Con excepción de los direc de burós bajo el departamento interior y trabajo, todos los secretarios y jefes de burós d demás departamentos pres ayer tarde sus juramentos sus respectivos secretarios. Lo departamento del interior pr rán esta mañana su juramento.

Los que ayer juraron ante e cretario Alunan fueron los su cretarios Carmona y Gomez de cienda; los directores Aldanes aduanas; Posadas de rentas nas; Lagdameo de la teso Tirso Garcia, comisionado de cos y Pablo Lucas de Impren

Después, el secretario Aluna ministró el juramento a los d tores Williams y Ruiz.

El secretario Abeto administ juramento al sub-secretario B al procurador general Bengzo director Paulino Santos y su liar Manuel Alzate de la oficin prisiones; y al jefe Altavas d oficina de registro de terrenos.

PASAJEROS

Por el *Nellore* para Hongk Isabel Lay de Jimenez e hi Ling Tin Luan.

Por el *Pres. Madison* para H kong: A. Heimendinger, Sra. men Ledesma, L. A. Falkner, Mildred Slaughter, Mrs. R. M ler, Miss H. M Miller, Chin Cao, Mrs. Chin Tai Cao, Miss Basto, R. H. Hundt y Mrs. Schaeler.

Para Shanghai: Miss Lu Bohrman, E. Woesner, Miss H P. Hankins y Miss Nancy Sel

Para Kobe: W. A. Spicer, M A. Spicer, Prof. F. Griggs y M Griggs.

Para Yokohama: Mrs. Cra

Para Seattle: Familia Buck M. Blackman, Mrs. M. Black Ed. J. Satterthwaite, A. A. Wi son y Mr. y Mrs. Edward Jon

M.E.C.D. 2016

La estrechez del espiritu trae consigo infaliblemente la intolerancia

Seccion del Hogar
LA VANGUARDIA

El pudor del hombre esta en la mente y se debe llegar con el incolume a los 80 años

Primera infancia.-Encauzando la voluntad de los hijos. -Principios de independencia

Base fundamental de la vida de los hombres es la independencia conquistada por el esfuerzo propio, fácil de conseguir si los hábitos se adquieren desde la primera infancia.

¿Cómo se puede encauzar la voluntad de los niños para que llegue a dar por fruto tales resultados?

El ejemplo de un caso, entre los varios que se conocen, servirá mejor que cualquier otro género de reflexiones para señalar el derrotero a las jóvenes madres.

Rita Maria, una primorosa muñequita, es el ejemplo de hoy.

Conocí hace algun tiempo, de soltera, a la madre gentil de Rita Maria. Era una criatura dulce, cariñosa, efusiva, plena de felicidad y de ansia de vivir. Hija unica de posición economica desahogada y con tantas buenas cualidades morales como encantos fisicos, no podia esperarse de ella otra cosa que aciertos. Acertó asi en la eleccion de esposo, cuando hubo de elegir al compañero de su vida. Y acertó en dar a su hogar esa atmosfera especial de comodidad y reposo que sólo los espiritus privilegiados pueden cultivar a su alrededor.

Vino al mundo despues Rita Maria y yo puede pensar por un momento que era aqui donde la voluntad y disposiciones de la madre iban a flaquear desvaneciendose el hechizo. Ser hijo unico es un asunto serio. Ser hijo unico y nieto unico es mucho más serio todavia.

"¿Podia esta joven madre, llena de inexperiencias, sustraerse a la inconsciente fascinacion de malcriar a su hijita?"

Cuando atravesé el jardin de la preciosa casita me salio a abrir una sirvienta. Pregunté por la señora y se me dijo que tendria que esperar unos momentos pues se hallaba bañando y vistiendo a Rita Maria, "porque como la niña 'no tenia manejadora', la madre se ocupaba de todos sus cuidados".

No puedo menos de decir que esto me sorprendio agradablemente. Una madre que atiende a todos los menores cuidados de sus hijos es algo incomparable, digno de admiracion y no se suele ver todos los dias. Mucho más cuando los medios materiales de que se dispone permiten el lujo de servientes.

A los pocos minutos de mi espera se presentó mi joven amiga con la diminuta Rita Maria en los brazos. Al encuadarse su figura en el marco de la puerta me pareció tener ante mi la más perfecta alegoria de la Maternidad. Bellisima la joven madre, radiante de alegria y de felicidad, sosteniendo en sus brazos a la hijita de sus amores, no hay inspiración humana que pueda pintar cuadro semejante. Con un elegantisimo vestido blanco que la envolvia por completo y sujeta la negrura de sus hermosos cabellos en una redecilla de seda, me pareció una castellana de los tiempos medioevales presentando a su primogenita a la admiración de sus vasallos.

Volvi a la realidad de la epoca presente cuando Rita Maria fue colocada en una cunita que habia en la misma sala. La niña acostumbrada a su "manejadora inmovil", que desde que nació la sostenia, se quedó alli tranquila jugando mientras la madre hablaba conmigo.

Supe asi que Rita Maria no tenia una sola cuna, sino tres o cuatro repartidas por todos los pisos de la casa, donde se la dejaba a su albedrio mientras su madre y las sirvientas atendian a los quehaceres.

Y desde tal momento, iniciada en el misterio de tan singular crianza, verdaderamente extraña en nuestros paises, he seguido paso a paso, durante sus tres primeros años, el metodo empleado con Rita Maria por esta madre ejemplar.

El orden observado con la niña ha dado a esta una independencia y confianza en si misma de que muy pocos niños disfrutan. Aprendió lo primero a ser paciente, esperando las horas de comer con toda calma porque se dió cuenta exacta de que el llorar no anticipaba la hora señalada de antemano para sus comidas. Adquirió instintivamente habitos de limpieza que con tacto y maña le fueron impuestos desde que nació. Aprendió a dormir sola en su bonita y alegre "nursery", quedandose en la cama despierta y a oscuras sin que nadie la acompañase.

Cuando se dio el primer golpe, cayendo de cara contra el suelo al fallarle la resistencia de sus brazos y piernas mientras gateaba, levantó su carita abriendo mucho los ojos llenos de lagrimas y poniendo un lindo "puchero". La madre que la observaba contuvo sus impulsos de levantarla del suelo y de prodigarla sus mimos. La nena creyendose ignorada, volvio a seguir gateando y los golpes sucesivos fueron ya para ella cada vez más indiferentes.

Se la permitio despues encaramarse a una escalera o a una silla, vigilada siempre por la madre que jamás ha expresado temor ante tales aventuras. La delicia de la diminuta exploradora al descubrir lo que se hallaba encima de la mesa o al encontrarse en lo alto de un descansillo no es para descrita.

Al cumplir el primer año se la enseño a comer sola poniendo entre sus manitas un pequeño vasito con el agua o con el jugo de naranja que en pocos dias aprendio a beber sin derramar una gota. No pasó mucho tiempo sin que se la alentara en el esfuerzo de manejar la pequeña cucharita para comer el cereal y el pure de papas. A los dieciocho meses Rita Maria era servida como una persona mayor, cada cosa en su plato aparte, lo que constituia su mayor ilusion. Otro de sus encantos consistia por entonces en prestar su ayuda para que la vistieran, sabiendo perfectamente que extremidad habia de adelantar cuando la mamá decia: "El bracito derecho", o 'El pie izquierdo'.

Para distraerse por si misma Rita Maria no ha tenido precio. Su imaginación creadora es asombrosa. La libertad en que se ha criado la ha acostumbrado a pensar por si misma y siempre está divertida con algo nuevo que ella busca o inventa sin necesidad de que nadie la entretenga. Cierto que es feliz cuando su madre la acompaña en sus juegos o cuando algunos amigitos se reunen con ella en el jardin, pero ella sola se basta cuando no tiene a nadie cerca.

Si se la pierde algun juguete, ella es la que tiene que buscarlo si lo desea, y cuando quiere usar la bicicleta o el automovil, suele pasar grandes fatigas para sacarlos de un rincon o darles una vuelta. La madre atenta en todo momento tiene a veces ganas locas de acudir en plan de auxilio. Se contiene generalmente, a menos que el asunto sea dificil de veras, sosteniendo la teoria de que los niños aprenden una cosa a fuerza de hacerla y de que interrumpirles en medio de sus esfuerzos para enseñarles como se hace es restarles una buena parte de su poder en lugar de beneficiarles con una ayuda que no necesitan ni buscan.

Rita Maria, crecida en este ambiente, ha cumplido tres años. Sabe vestirse solita, aunque haya que ayudarla alguna vez cuando hay ojales y botones fuera de lugar; se lava sus dientes, se baña hasta donde sus bracitos alcanzan con la esponja; en la mesa maneja a perfección el tenedor y la cuchara y actualmente está aprendiendo a doblar la servilleta. Antes de comer se lava las manos y cuelga la toalla en el toallero muy bien doblada.

El ayudar a su madre es su mayor delicia, alcanzandola los hilos, el azucarero, un vaso de agua... Porque se la permite manejar aun aquellas cosas que se pueden caer y romperse para acostumbrarla insensiblemente a que adquiera el sentido de la responsabilidad.

Alegria extraordinaria, buen caracter, una saludable actividad fisica y mental son las caracteristicas de Rita Maria, traviesa y juguetona como pocos niños. La felicidad que refleja su caracter es la que se deriva del metodo magnifico de depender de si misma en que ha sido criada. El mal caracter de los niños, su irritabilidad, sus rabietas, no tienen frecuentemente por causa más que la incesante protección y supervisión de que se empeñan en rodearles los padres, creyendo hacerles con esto más dichosos.

En Rita Maria la independencia llega al punto de que se la permite seleccionar sus vestidos. Cuando se la compra un vestido nuevo, se la da siempre a escoger entre varios modelos ya elegidos previamente por la madre.

Modo acertado es este de criar un hijo, aunque se halle sujeto a la censura de los criterios estrechos que califican de egoista y comodo el proceder de la madre, "que tan poco se ocupa de su hija dejandola hacer todo lo que quiere". Asi dicen las gentes que no piensan.

Para mi no hay madre en el mundo más sabia y prudente que esta bella mujer que al venir a mi recuerdo ahora tal como apareciera un dia ante mis ojos, evocación perfecta de una castellana feudal, me parece todo un simbolo de lo que la Madre significa: columna vigorosa y fuerte que ha de servir de base y sosten a las generaciones futuras.—E. T.

Manteleria Casera

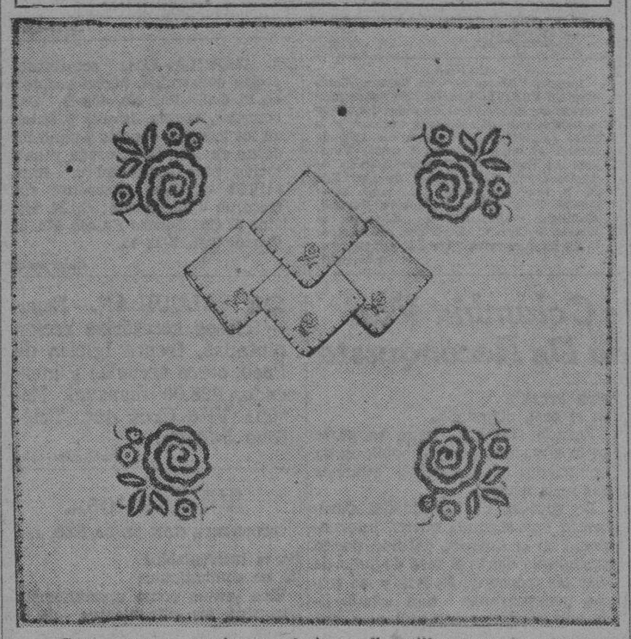

Cuatro rosas grandes con hojas y florecillas pequeñas formando todas cuatro grupos, adornan este mantelillo para té, que se confecciona con tela de hilo. Las rosas grandes estan formadas por pétalos unidos colocados en espiral bordadas al pasado plano, sin ningún relleno. El mantel se remata con un feston de puntadas separadas que se hacen con el azul mas oscuro de las flores. Las servilletas se adornan en una de las esquinas con una flor bordada al pasado plano con naranja en el tono medio y una hojilla verde. También se rematan con feston haciendo juego con el mantel.

EL PUÑALITO

¡Tengo un puñalito
clavado en el pecho!
Porfiada presencia,
tenaz compañero
que su oculta vida
denuncia latiendo
con sorda punzada
de herida en secreto;
leve toque ritmico
en el leve acero
que vela invisible
en lo hondo del pecho.

Interior brumoso,
corazón inquieto,
mente preocupada
que ronda sin sueño
un pensar recóndito,
solitario y tenso;
amago de un duro,
penoso momento;
o un algo a saberse
que ignorar quisiéramos;
o una espera ansiosa,
o alguien que está enfermo...
Problema o peligro,
futuro o recuerdo,
tanto da. Una aguda
punzada allá adentro.
¡La de un puñalito
clavado en el pecho!

La noche. Las horas
calladas del sueño,
el viaje del alma
libertada en vuelos
de espacioso giro
que la llevan lejos.
Raros horizontes,
mundos en silencio,
o lances insólitos
en confuso enredo...

La vida ilusoria
del yo que los sueños
dejan evadirse
del corpóreo encierro;
¡descanso piadoso
que el vivir quimérico
da a lo que se agita
en lo hondo del pecho!

Claridad, bullicio.
¡Ay! el vivo apremio
de nueva jornada
que pide su precio
de pena y fatiga
al alma y al cuerpo.
Y allá, entre la bruma
del turbio momento
en que la conciencia
nos busca en su seno
lenta despertando
del mundo a los ecos,
algo en guardia insomne
llama alerta y presto:
¡la inquietud aquella,
su punzante acento
difundido en vaga
tristeza sin duelo!

. . . . . .

Tareas, afanes,
vivaz movimiento
del dia, que todo
lo arrastra en su vértigo.
Fugaces jirones
de olvido risueño,
dorada alegria
del aire, contento
de vida animosa
bajo el claro cielo...
Todo como en luna
de empañado espejo;
todo sin colores,
todo como muerto...
¡Tengo un puñalito!
clavado en el pecho!

ARTURO GIMENEZ

Indicaciones para combatir el mal humor

El consejo de no tener mal humor suele ser más veces tomado a risa que seguido.

¿Puede alguien obligaros a pensar en ciertas cosas contra vuestra propia voluntad? En el fondo de todo mal humor suele haber algún motivo más o menos confesable: molestia de amor propio, gasto inesperado, alteración en el apacible curso de la vida doméstica, discrepancias con algún familiar u otra cualquiera de las pequeñas causas que podríamos llamar los alfilerazos de la vida.

Haciendo frente al mal humor.—Supongamos que cualquiera de esas pequeñas causas ha dado motivo a un acceso de mal humor. Medid con exactitud sus consecuencias, que suelen ser insignificantes, y haceos cargo de que no vale la pena de consumirse y presentar un semblante ceñudo a la familia por tan poca cosa, cuando tanto abundan en el mundo las verdaderas desgracias. En el momento en que sinceramente tratéis de combatir el mal humor, ya lo habéis dominado. Ha empezado vuestro dominio sobre él, y pronto os habréis sobrepuesto por completo a tan pernicioso estado de ánimo.

El mal humor propende a la inacción.—Puesto que todos convenimos en que el mal humor conduce a la inacción, la actividad ayudará a disiparlo, siempre que se le haga frente con resolución y con el firme propósito de dominarlo.

Actividad física.—Qué clase de actividad ha de ser esta es cosa que depende del género manual, algún espectáculo o paseo al aire libre, que dé nuevo giro a las ideas.

Actividad mental.—También puede ser que la más indicada sea la actividad mental si se tiene la fuerza de voluntad de dominar el pensamiento para obtener la paz del espíritu, incompatible con el mal humor. Cierto es que al principio cuesta cierto esfuerzo el arrojar de la mente las causas del mal humor y substituirlas por ideas agradables. Pero sólo el intentarlo ya es un ejercicio mental que ocupa el pensamiento y que compensa con creces el trabajo que cuesta. Probadlo y os convenceréis.

El mal humor altera el raciocinio. —Una de las peores consecuencias del mal humor es la influencia que ejerce sobre el modo de razonar, y el resultado suele ser actos injustos. No se ven las cosas como son. ¿Cómo es posible juzgar con rectitud cuando la mente sufre tales perturbaciones? Esto demuestra lo perjudicial que puede ser el mal humor para nuestros semejantes.

Conquistad el mal humor, antes de que os conquiste a vosotras y se haga dolencia crónica y pueda poner en peligro vuestra salud y la paz y felicidad de la familia.

Abrigos para niñas

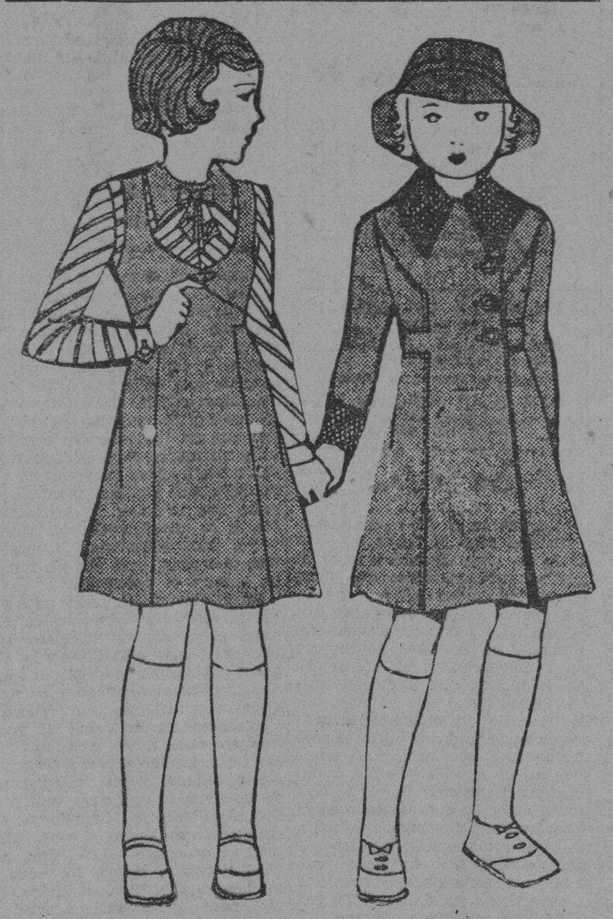

Traje de lana roja con pechero y mangas de punto rayado rojo y blanco; abrigo de lana tostada con cuello y puños marron. Estos vestidos son muy apropiados para la actual temporada. En los niños pequeños, la moda autoriza todas las fantasias. La forma raglan se adopta en los abrigos de las niñas y para los de los niños. Los tejidos de mezcla creados para los niños presentan diversos coloridos: para los dias de frio se eligen los colores oscuros o de tono medio.

Todos los días, al levantarse, debe deshacerse la cama completamente y sacar las sábanas a la ventana: el aire y la luz desinfectan.

No debe hacerse la cama hasta dos horas, por lo menos, después de haberse levantado, pues es preciso que la ropa se haya enfriado completamente y que haya tenido tiempo de impregnarse de aire y de luz.

No hay que levantar polvo: humedézcase el suelo antes de barrer. En vez de sacudir el polvo de los muebles pásese suavemente un paño por ellos.

No deben sacudirse las alfombras en las ventanas o balcones, sino fuera de la casa.

Tampoco conviene cepillar la ropa dentro de las habitaciones.

Debe airearse toda la casa. Establézcanse corrientes de aire, ventílense los corredores, y si la casa es de altos y bajos, ventílese también la caja de la escalera.

NO SEAIS ORGULLOSAS

Tuve yo la suerte de nacer en una familia de gran posición social. Mi padre, el eminente abogado B...; mi madre, la distinguida señora C..., y yo, la primogénita de las dos hijas que tenían, y la predilecta de mi madre; esto me perjudicó enormemente porque yo ya tenía por naturaleza un carácter altivo y lo que menos me convenía era que me ayudaran a desarrollarlo, pero mi madre, sea porque yo fuí la primera y de mi partieron las primeras gracias, sea porque mi genio era más vivo y más expresivo que el de mi hermana, siempre me concedió mayor criterio que a ella y aprobaba mejor mis cosas que las suyas. Más no creáis por eso que no amaba con la debida ternura a mi hermana, acaso porque la creía más dócil y más buena que yo era por lo que me daba a mi casi siempre la razón, pero ya sabemos que un carácter expansivo y vigoroso apasiona más que uno débil, y esto es lo que le ocurrio a mi madre. Asi que siempre fuí yo la que dominaba en mi casa y mi voluntad era la más respetada.

Con mi hermana yo me entendia maravillosamente; las dos nos queríamos mucho y todo lo hacíamos juntas y previa consulta, pero siempre reinaba entre las dos la diferencia de criterio logico en nuestras diferentes almas. Por ejemplo yo decía: "Jamás me casaré con un hombre que no sea inteligente, y ella me contestaba: "Pues yo con que sea bueno ya tengo bastante". Ibamos a la modista, al joyero, a dondequiera que fuese, y yo hacia sacar los mil modelos hasta que me gustaba uno; ella en seguida encontraba alguno que la satisfacía... A veces ella, para apoyar sus ideas, decía que ni la inteligencia ni la elegancia hacían felices, y yo le contestaba que por mucha bondad que hubiera, si no se sabía regir, tampoco había dicha, y que si no se era elegante no se sabía gastar el dinero. Y así siempre discrepábamos en nuestras apreciaciones, pero siempre respetandonoslas mutuamente. Hasta en el fisico éramos contradictorias: mi hermana era rubia, de facciones pequeñas y alegres, un poco menuda; yo, morena, de facciones serenas y definidas, más bien alta. De ella decían que tenía una belleza ingenua, movible; de mi, la plastica, inalterable.

(CONTINUA EN LA PAG. 14)

Para
CORTADURAS Y
HERIDAS
USE
ASTRING-O-SOL
PUEDE USARSE CONCENTRADO O DILUIDO
ANTISEPTICO-GERMICIDA

FORMULA: F. E. Myrrh 3 min.; Oil Wintergreen 10 min.; zinc chloride, 2 gms. in each fl. oz.

Custodio de la Salud de la Familia

El estreñimiento causa, a menudo, desarreglos en el organismo. Laxol, el purgante recomendado por los médicos, elimina eficazmente y sin irritar las toxinas intestinales. Laxol es aceite purísimo de ricino—combinado con substancias aromáticas para hacerlo grato al paladar. No tiene olor ni sabor repulsivos.

Tenga Ud. siempre a mano una botella. Es el custodio de la salud de la familia. Lo venden las mejores farmacias, en la conocida botella azul.

LAXOL

A. J. WHITE LIMITED, 70 WEST 40th STREET, NUEVA YORK, E. U. A. 8

Aceite de Ricino .. .. $50,00 gramos
Aceite de Menta .. .. 1,00 "
Sacarina .. .. 0,50 gramos
Vainilin .. .. 0,06 "

Robert William Broussard
el hijito de los
Sres. de C. Broussard.

Ver á este adorable chiquillo es todo lo que Vd. necesita y no es necesaria ninguna descripción para decir cuan hermoso y sano está---Nos enorgullecemos en llamarle un "bebé Magnolia"---

El Camino hacia la Buena Salud!!

Beba Leche Magnolia

---Es un alimento espléndido---

Jóvenes ó viejos—enfermos ó sanos—todos y cada uno se beneficiarán con sus perfectas cualidades—

Y fijese en los "bebés Magnolia" que se mantienen con ella—Note sus relucientes ojos—las sonrosadas mejillas, y los brazos y piernas firmes y regordetes de estos afortunados pequeñuelos...

MAGNOLIA DAIRY PRODUCTS PLANT
"Proveedores de la Buena Salud y el Buen Gusto"

Lady Muriel Beckwith es una entusiasta jardinera y pescadora de salmon.

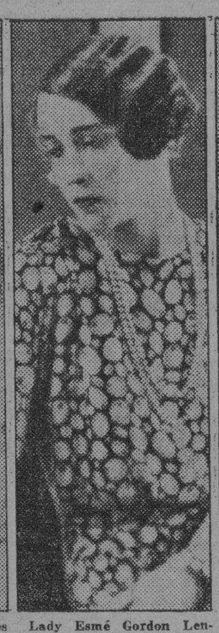

Lady Esmé Gordon Lennox es una de las damas mas encantadoras de Inglaterra.

La Condesa de Wharncliffe encuentra la caza su mejor pasatiempo.

Como cuidan su cutis estas ilustres y bellas damas

UN cutis blanco como la nieve, rosado como un capullo, ó moreno . . . todos ellos son hechiceros cuando son bien cuidados. Hermosas damas de distintos tipos confían el cuidado de su cutis a las Cremas Pond's.

"Yo vivo una vida de campo," dice la rubia Lady Muriel Beckwith, "pero encuentro que con el uso de Pond's, puedo salir con confianza todos los días en cualquier tiempo."

La hechicera Condesa de Wharncliffe dice: "Yo siempre uso la Cold Cream para limpiar el cutis y la indispensable Vanishing Cream para base de los polvos."

Lady Esmé Gordon Lennox dice: "Para limpiar el cutis, la Cold Cream es lo mejor que he encontrado, y nunca dejo de usar la Vanishing Cream como protección y base de polvos."

El sencillo Método Pond's:
Primero: Aplíquese la Cold Cream Pond's con la frecuencia que sea necesaria a diario y siempre despues de exponerse a la intemperie. Al acostarse debe repetirse esta importante limpieza. Si su piel está seca, déjese un póco de Cold Cream durante la noche.

Segundo: Aplíquese la Vanishing Cream Pond's por la cara y el cuello. Protege su piel contra los efectos secantes del sol y viento . . . dá a su cutis un remate aterciopelado y hace que los polvos se adhieran por horas.

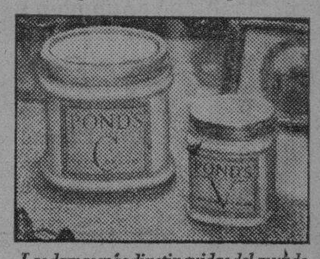

Las damas más dinstinguidas del mundo cuidan su belleza con estas Cremas.

Llene el cupón, envielo con 10 centavos y recibirá muestras de las Cremas Pond's.

Dodge & Seymour, Ltd., Dept. C-125
Insular Life Bldg. . . . Manila, P. I.
Nombre
Dirección
Marca registrada, 1933, Pond's Extract Company

M.E.C.D. 2016

ANUNCIOS LA VANGUARDIA CLASIFICADOS

SE VENDEN FINCAS Y TERRENOS

C. M. Hoskins & Co.
Corredores de Fincas
185 David Tel. 2-22-16

₱9,000 CADA UNA

SAMPALOC—Una casa de 2 pisos con terreno de 458 m. c. en las calles Lardizabal y Lavanderos. Renta ₱100 al mes.

SAN NICOLAS—En la Calle Sevilla, 7 accesorias que rentan ₱170 al mes. El solar mide 245 m. c. y el valor amillarado es ₱17,000.

STA. CRUZ—Una casa grande de 2 pisos de excelente construccion en la Calle San Lazaro, cerca de la Universidad de Sto. Tomas. Arriba residencia con 3 habitaciones, sala, comedor, cocina, baño de azulejos, despensa y azotea. Abajo tienda, entresuelo con sus comodidades y zaguan para garage. El dueño actual acaba de adquirir esta finca mediante ejecucion de una hipoteca de ₱9,000 sobre la misma.

C. M. Hoskins & Co.
Corredores de Fincas
185 David Tel. 2-22-16

SE VENDE.—Casa de dos pisos en Marcelo H. del Pilar, Ermita, cerca de la Luneta, con terreno de 788.60 m. c., por un precio que es una verdadera ganga. Razón: United Brokers Corp., 348 Echague. Teléfonos 2-21-54 o 2-23-40.
(4)

SE VENDE.—Una finca, nueva construcción, de dos Puertas, y Chalet en la espalda, con servicio sanitario altos y bajos. Situada en Avenida Rizal No. 2029. Razón: en la misma.
(mier.-sabs.)

HERMOSO TERRENO EN AVE. TAFT

SE VENDE.—A un precio bajo un hermoso terreno de 1,700 m. c. en un sitio ideal en una vecindad distinguida, sección abierta recientemente en la muy deseada Extensión de la Ave. Taft. Razón: P. McKinley No. 49, Intramuros.
(mier.-sab.-h.n.a.)

UN HOGAR AL ALCANCE DE TODOS
Para ir Pagandolo con el Dinero que Emplee en Pagar Alquileres.
Todo preparado para su Traslado.
SAN JUAN HEIGHTS CO.
Free Press Bldg., 680 Rizal Ave.
Tel. 2-15-01 Box 96

AUTOMOVILES

SE VENDE. — Un Hudson Coach, 5 pasajeros, en excelente estado mecánico. Bien cuidado y cuidadosamente manejado. Buenas gomas, pintura, cubreasientos blancos. Se sacrificara por ₱645.00. Razón: Dr. Hart. Tel. 2-11-28.
(4)

Monte de Piedad y Caja de Ahorros de Manila

Plaza de Goiti, Sta. Cruz No. 57

Las alhajas empeñadas en estos Piadosos Establecimientos durante el mes de Julio de 1932 y las que no se han vendido en la almoneda anterior se venderán en pública subasta en la sala de almonedas el 10 de Enero de 1933, a las 9 a. m.

Manila, 3 de Enero de 1933.

El Director Gerente,

ELIAS MARCO.
(3-4-5)

MISCELANEA

SE VENDE.—MOLEDOR DE CAFE eléctrico en 6 diferentes grados de fineza, adaptable a cualquier tipo de corriente, nuevo y a precio conveniente. P. O. Box 115.

Reposesionados
RCP
RADIOS
Radio-Fonografos
Deben venderse a cualquier precio
Visitenos y haganos su oferta
AL CONTADO SOLAMENTE
No hay Devoluciones
Pueden verse en
Erlanger & Galinger, Inc.
Bodega
35 Orozco Manila
(4-5)

MISCELANEA

SE VENDE—A precio de ganga, mobiliario de casa incluyendo Frigidaire, cuarto de niños, muebles de bejuco, libreria y muebles antiguos. El dueño se marcha pronto. Información: 333 Perez, Teléfonos 5-71-30 y 2-30-38.
(4-6)

GANGA!
Lancha "Amparing" en Bataan. Costo original ₱6,000.00 pagado. Se vende muy barato en ₱2,750.00 al contado: ₱3,000.00 a plazos, con ₱1,500.00 de anticipo y el resto pagadero en 10 meses con 12% de interes anual. Servicio, 2 años. Varadero de San Miguel. Motor Aleman de Aceite Crudo "Handsheat" de 1.a 25-28 H. P. muy economico. De largo 34'—Ancho 7'—y hondo 4' Molave Dungon Malungay y Oregon Pine. Remolque de Bancas y Cascos. Dirijanse por cartero "Lancha Amparing" (/o La Vanguardia.
(mier.-sabs.)

SE ALQUILAN

SE ALQUILA.—Una casa de dos pisos en F. B. Harrison, Pasay al lado del mar; tiene 3 cuartos, sala, comedor y 2 baños. Una casa de dos pisos en calle Misericordia 1312. Una bodega de 600 m. c. en la calle Aguilar, Binondo cerca a la calle Azcarraga. Razon: 1357 Gral. Luna, Tel. 57206.
(4-7-9)

SE ALQUILA.—Un local para TIENDA en 310 AVENIDA RIZAL, antes ocupado por P. I. Barber Shop. Razón: T. Pritchard. Tom's Dixie Kitchen.
(12/12-h.n.a.)

SE ALQUILA—Casa comfortable, recien construida, buena vecindad, en la Calle Paz No. 408-B. Sala, comedor, cocina, lavabo y galeria en los bajos; 4 cuartos y baño moderno en los altos, garage y habitacion para servidumbre. Renta ₱110.00 mensual, descuento contrato un año. Razón: C. M. Hoskins & Co., Bienes Raices, No. 185 David, Tel. 2-22-16.
(mier.-sabs.)

SE ALQUILAN.—Espaciosas accesorias recien pintadas, frente Iglesia de Paco, cerca escuelas y mercado, ₱28.00 mensual. Razón: Vito Cruz 404. Teléfono 5-57-98.
(lun.-mier.-sabs.)

SE DESEAN

SE DESEA COLOCACION
Una señorita graduada en taquigrafia y escribe bien al dictado, desea emplearse ya como taquigrafa o como mecanografa. Aceptara salario moderado.

Un joven que escribe a maquinilla y conoce la teneduria de libros desea trabajar como tenedor de libros auxiliar o como mensajero. Puede ir en bicicleta y aceptar salario bajo.

Contador experto versado en el archivo de records de existencias, preparacion de facturas, cuentas, cost indents y correspondencias mercantiles. Habla el ingles, español, chino y tagalog, desea emplearse.

Mestiza portuguesa desea trabajar como despachadora, cajera, o taquillera.

Una costurera desea emplearse. Puede cortar toda clase de padrones.

Un joven desea trabajar como mozo con una familia americana. No tiene experiencia, pero aceptará salario moderado.

Tenedor de libros con experiencia de muchos años, desea trabajar como tal. Aceptara puesto fuera de Manila.

Un joven graduado de high school, con experiencia como clerk-agrimensor, desea trabajar como agente, mensajero u ordenanza (office boy).

Un joven graduado de high school, con experiencia como jardinero y mozo, desea trabajar como tal.

Un viejo de 67 años, vive solo, desea trabajar con cualquiera familia, para cuidar animales o jardinero. Aceptara salario moderado.

Una señorita, graduada como enfermera, desea trabajar en una clinica de un doctor o en casa privada. No aceptara ningun puesto fuera de Manila.

Cocinero experto que ha trabajado con familia americana, desea trabajar como tal.

Chofer experto desea trabajar como tal.

Por mas informes sirvase llamar al Tel. 2-14-80, Associated Charities.

SE NECESITA

SE NECESITAN.—Ve dedoras que hablen bi el español y el inglés, sa rio moderado. Dirigi 805 Echague.

AVISOS

Manila Dic 22 19
A Quien Concierna:
El firmante por la presente anuncia intencion de dirijir una instancia Oficina del Ingeniero de la Ciudad acuerdo con las disposiciones de la nanza 1091 de instalar maquinarias imprenta movidas por motores elé de esta fuerza: 4 motores de ½ H. motor de ¾ H.P. 2 motores de ½ 1 motor de 2 H.P. en la Calle Flore Torres No. 431.
CALMARCAR PRE
(24 al 4

OPORTUNIDAD EXCEPCIONAL
LECCIONES de INGL con un profesor americ Especialista en conversacio en inglés. Muchos años de periencia en Europa. Ha señado a eminentes orado publicos y cantantes. Unas cas horas libres para do cuatro alumnos. Dirijanse "A.B.C.", C/o La Vanguardi

La Liga En...

(CONTINUACION DE LA PAG. 1)

trara con una resistencia tan sólida como en Shanghai el año pasado.

"Si Ginebra desengaña a China", agregó, "esta tendrá que adoptar una política completamente diferente, porque no habrá ningun medio posible de conciliación. El gobierno chino ha estado esperando por largo tiempo el presente movimiento".

El ministro terminó expresando la creencia de que "Japón se agotará a sí misma en este ataque".

Berlin, 3 de enero.—El último acontecimiento en el Extremo Oriente ha atraído considerable atención de la prensa alemana. El periódico socialista "Vor Waerts" alude al movimiento como "una nueva incursión predatoria del Japón en el norte de China". El "Vossiche Zetung" observa que hay que acoger con escepticismo la explicación del Japón en vista de los sucesos anteriores y el informe de la comisión Lytton. Japón, según el periódico, está afrontando una "constelación política extranjera" con relativamente pocos peligros para él al presente. Hay indudablemente una batalla política que se está desarrollando en el Asia oriental que influirá profundamente en la política europea.

El "Borsen Zeitung" declara que las fábricas de Francia y Czecoslovakia están produciendo armas y municiones al por mayor para China y Japón. El "Tages Zeitung" considera que los sucesos en Shanhaikwan "son un golpe terrible tanto para China como para la liga que tendrá que esperar con sentimientos en conflicto, la protesta inevitable de Nanking". El periódico cree que la liga y América verán claramente por la última operación militar que Tokio está obrando sin consideración alguna a las resoluciones adoptadas en Ginebra y actuando solo de acuerdo con los vitales intereses japoneses.

Paris, 3 de enero.—La política de Francia sobre la cuestión sinojaponesa seguirá a favor, según informes obtenidos hoy, de que continue en manos de la liga, aunque los socialistas vuelvan a urgir que Japón sea amenazado de nuevo con un boicoteo económico.

(De la Agencia Reuter)

Washington, 3 de enero.—Ningun derecho adquirido mediante agresión será reconocido por los Estados Unidos. Esta política del departamento de estado ha sido reiterada hoy por el secretario Stimson al comentar sobre la nueva ruptura de hostilidades entre China y Japón en Shanhaikwan.

Después de recordar la actitud adoptada por la administración hace un año en relación con la campaña militar japonesa en Manchuria, el secretario Stimson dijo:

"No hay nada que agregar. Esa seguirá siendo la política de este gobierno mientras yo sea jefe de este departamento".

Stimson y otros funcionarios están observando los sucesos en Shanhaikwan sin hacer esfuerzo alguno de restar gravedad al intento de ocupar el portal de la ferrovía del norte de China, hecho por las fuerzas japonesas.

En los archivos del departamento de estado no consta que haya algun americano en Shanhaikwan pero un oficial y veinte soldados del 15.o de infantería están destacados en Chinwangtao, a unas diez millas al sur. Forman parte de un regimiento destacado en Tientsin para participar con las tropas de otras potencias occidentales en guardar la ferrovía entre Chinwangtao y Tientsin, dejando abierto el camino a Peiping, donde las legaciones principales se encuentran.

Los soldados en Chinwangtao están destinados allí en invierno para cuidar del campo de tiro al blanco usado por el regimiento en tiempo favorable. Los despachos recibidos por el gobierno americano, procedentes de China, no indican el origen de la lucha en Shanhaikwan.

No Seais...

(CONTINUACION DE LA PAG. 13)

Cuando llegó la época de tener novio, yo, naturalmente, a tenor de mis aspiraciones, desee que fuera un partido en toda regla, y me decidí por un muchado elegante hijo de una familia distinguidisima. Mi hermana no se fiaba mucho de aquel muchacho y me aconsejaba que le hiciera caso a otro de menos relieve, pero que parecía más bueno. Yo de ninguna manera acepté aquel razonamiento. Al poco tiempo tuve que sufrir las consecuencias de aquella soberbia de mi corazón: el que preferí era un libertino a quien lo que menos preocupaba era yo. Tuve, pues, que reñir, sintiendo como aquello me escocia y lamentando la hora en que le conocí. Mi hermana entonces se acordó de su advertencia y me dijo: "¿Tú ves, si hubieras preferido a Fulano": Y yo inmediatamente me rehacía y decía: "¿Y qué hubiera conseguido: casarme con un hombre que no me satisfacia? Eso yo no lo haré nunca." "Bien, bien—decía mi hermana—; tú eres más lista que yo, pero ya veremos."

Y llegó el segundo; fué, como el primero, de gran nivel social, estimadísimo por su talento, muy interesante. Yo ya un poco más avisada, no me entregué hasta que el chico no demostró que realmente me quería. Entonces yo le decía a mi hermana: "¿Tú vez como al final le he encontrado?". "Bien, bien" contestaba ella "¿Y tú cuándo te decides por alguno?" le preguntaba yo, interesándome por ella. "No sé; cuando me enamore" me respondía. "Bueno, pero reconoce que entre todos los que conocemos hay algunos muy estimables: Fulano, Mengano, Zutano." . Naturalmente, yo le nombraba todos los de más posición, pues tenía para mi hermana las mismas espiraciones que para mi. Pero ella nos sorprendió un día con su decisión hacia un hombre que a mi me parecía que de ninguna manera era para ingresar en mi familia: pobre, desconocido, sin carrera, sin porvenir, con un simple empleo de oficinista. Esto me exasperó y dije que de ninguna manera, que con lo que él ganaba ella no tenía ni para vestirse y que era realmente una locura. Además, le acusaba: era un atrevido, un interesado, sí, porque no debía nunca haberse fijado en una señorita tan rica. Ella le defendía y decía que en su corazón nadie mandaba y que si no tenía para vivir mejor que viviría peor, pero que no le dejaría. Yo entonces buscaba el apoyo de mi madre: "¿Ves, mamá, si es insensata?" Y volvía otra vez a razonar mil cosas y a decir todo lo que a mí me parecia en contra de aquellas relaciones absurdas. Mi hermana entonces se echaba a llorar y decía que en casa nadie la quería, y así terminaban aquellas escenas, que se repetían día tras día. Mas aquella situación no podía sostenerse, y como ya he dicho que mi hermana era más débil y mi madre y yo estábamos en su contra, no tuvo más remedio que rendirse, aun que con sacrificio de todas sus ilusiones y desesperada contra su insuficiencia. Mi madre y yo, para consolarla, procurábamos distraerla, pero ella de ninguna manera se consolaba.

Pasado algún tiempo me casé yo; fué la mía una boda muy comentada: el prestigioso ingeniero Tal, hijo del funcionario Cual y la elegante y bellisima señorita, etc., etc. Nos instalamos en una casa muy elegante y vivíamos muy felices.

Entonces mi hermana, al verse sola en casa, dueña absoluta de sus actos, intentó volver a reanudar sus relaciones, y mi madre, como ya no tenía la influencia mía para oponerse, transigió. Cuando yo me enteré excuso deciros cómo me puse, pero como ya no vivía con ellas y estaba segura de que a mi hermana no la convencería, no dije nada, pero jamás acepté, ni luego como marido. A mí me parecía un intruso, y no le concedería nunca mi parentesco, hasta el extremo de que nunca nos visitamos mi hermana y yo luego de casadas las dos, y nos veíamos sólo, en los acontecímientos familiares, en casa de mis padres.

Pero Dios seguramente quiso probarme su justicia: pasado algún tiempo después de la muerte de mis padres y cuando de los tres hijos que yo tenía, los dos mayorcitos, que eran chicos, ya necesitaban de enseñanzas escolares y cuidados para que la naturaleza no se resintiera por el desarrollo, sufrí un golpe de esos que no se olvidan nunca: de repente, sin esperármelo, me encontré con la brutal realidad de que mi marido había emigrado al extranjero por exceso de deudas y que nos había dejado en el mayor abandono. Comprenderéis mi tribulacón de entonces; aquello fué sobrenatural; yo no comprendía lo que nos pasaba, y cuando aun no me había repuesto de la primera conmoción vi como venían hombres a casa y se llevaban los muebles y las cosas que nos rodeaban; entonces comprendí que no teníamos para nosotros ni el valor de todo aquello y, comprendiendo que la situación era insostenible y que era preciso hacer algo, me lancé a buscar trabajo. Encontré unos alumnos para enseñarles inglés, pero esto no nos daba ni para empezar, y aunque yo hacía todo lo posible para ganar lo bastante para comer, no lo conseguía; éramos cuatro y la casa, y yo sola para trabajar. Al poco tiempo, como los niños estaban mal alimentados, empezaron a adelgazar y un principio de anemia se notaba en ellos; esto me inquietaba enormemente y temí por su vida. Entonces pensé en mi hermana, en que sus hijos vivían bien, en que su marido había sabido conservar intacta la fortuna que les correspondió de mis padres, y comprendí lo injusta que había sido con él. Era un aviso de Dios. Al fin ocurrió lo que era de esperar: uno de mis hijos cayó enfermo, y yo, sin poder ya dedicarme a trabajar porque tenía que cuidarle, sin medios, sin protección, con el alma traspasada de pena, al ver que aquel ángel se me escapaba, no tuve más remedio que deponer mi orgullo y recurrir a mi hermana, contándole todo lo que me pasaba. Ella acudió inmediatamente a ayudarme, a protegerme, a que a mis niños no les faltara nada, y cuando vió la escena le saltaron las lágrimas. Fué aquello divino a la par que triste: todo el rencor de una alma se había desvanecido ante la desgracia. Me justifiqué ante ella, le pedí perdón y le dije que en mi nombre lo implorara también de su marido. Ella no quiso que de esto se hablara y me dijo que desde aquel momento teníamos una casa y unos hermanos y unos sobrinos que nos abrazaban.

Cuando mi hijo estuvo bien nos trasladamos a la casa que yo no había querido pisar nunca y en la que mi cuñado y sobrinos nos esperaban; ya comprenderéis la emoción que me embargó al entrar allí, pobre y desamparada; cuando a mi cuñado le dí la mano él no me dijo nada, me tendió la suya e inmediatamente se interesó por nuestra suerte. Esto era la mayor prueba de bondad y de humillación que yo podía recibir, pero la acepté agradecida.

Al poco tiempo mis hijos iban con mis sobrinos al colegio, todos los gastos los sufragaban mis hermanos y a mí no me dejaban que saliera de casa a ganar nada. Ante aquella bondad tan infinita me sentí conmovida y regenerada, y ya no me lamentaba de nada, pero Dios, siempre justo, quiso recompensarme entonces de mis tristezas, y una bella mañana recibimos una carta de mi marido en la que decía que había podido rehabilitar con su trabajo toda su fortuna, y que venía a reunirse con nosotros. Se había enterado por un amigo de nuestro paradero y enviaba cariñosos saludos para mis hermanos. El alma no nos cabía en los pechos.—X.

Cuatro Buques De Columbia Van En Una Campaña De Reconquista

(De la "Associated Press")

Para, Brazil, 2 de enero.—Cuatro buques de guerra de la república de Columbia que llevan municiones, provisiones y 1,000 soldados, bajo el mando del general Vasquez Coba, se ha informado aquí este día que partieron Amazonas abajo hacia Leticia, en la frontera peruana.

El movimiento se ha considerado aquí como el comienzo de una campaña para recobrar Leticia, sobre el cual una larga disputa se ha estado desarrollando entre Columbia y Peru hace tiempo. Se ha informado que los peruanos tienen grandes fuerzas en el area disputada.

Ecuador también tiene su parte en la situación, pero su gobierno ha anunciado hace muchas semanas que sería neutral.

La ruptura de hostilidades significaría una segunda guerra internacional en la América del Sur, por lo mismo que desde el mes de julio de 1932 las tropas de Bolivia y las tropas paraguayanas han estado librando combates intermitentes por la región de Gran Chaco de unas 65,000 millas cuadradas, en las aguas principales del río de Paraguay.

El Fiscal Amador Esta Alarmado Por Los Numerosos Robos en Manila

Que el gobierno debería hacer algo para minimizar el número de robos que se vienen cometiendo en Manila, y que a juzgar por el número de casos que se informan diariamente en los juzgados están aumentando de una manera alarmante a pesar de la campaña que la policía está emprendiendo contra los que cometen este delito, es lo que opina el fiscal Doroteo Amador, que ha estado atendiendo las denuncias ante el juzgado municipal.

Ha llegado a tal extremo esto de los robos, según el fiscal Amador, que se dan a menudo casos de individuos que han salido por la mañana de la carcel en donde ha extinguido condena por robar y por la tarde son detenidos otra vez por el mismo delito.

El fiscal Amador atribuye este aumento de robos en Manila a que los presos en Bilibid, los que entran por estos delitos, están mejor tratados de lo que debían. Se les dedica hacer sillas o a trabajos de carpintería o a otras faenas ligeras en vez de darles trabajos rudos para que escarmienten. Algunos, principalmente los que acaban de salir de Bilibid, no teniendo colocación ni dinero para alimentarse vuelven a cometer el mismo delito para ser enviados de nuevo a la carcel y tener seguro el alimento y un lugar donde dormir. El fiscal cree que se les debía hacer trabajar, durante su estancia en Bilibid, en obras públicas para que tengan miedo, una vez fuera, de ser arrestados de nuevo.

Stimson Volvera...

(CONTINUACION DE LA PAG. 1)

cretario de guerra y luego volvió a la vida privada.

El presidente Coolidge le volvió a llamar y dos años antes de asumir el cargo en el gabinete de Hoover terminó con éxito un convenio de paz en la guerra civil en Nicaragua y en 1928 sirvió como gobernador general de las Islas Filipinas.

Con sus 61 años al formar parte del gabinete de Hoover cuando fué llamado de Manila, el secretario Stimson no había entrado a la vida pública hasta los 40 años. Este año cumplirá sus 66 años habiendo nacido el 21 de septiembre de 1867.

Muchos han dicho de su período de incumbencia como secretario de estado que había afrontado problemas más importantes que cualquier otro de sus predecesores incluyendo la guerra sinojaponesa, las deudas de guerra y de reparaciones, la limitación naval y el desarme y las relaciones con la América del Sur y la América central.

Stimson era un abogado de Nueva York cuando fué seleccionado por el presidente Theodore Roosevelt para ser el fiscal federal para el distrito de Nueva York. Le correspondió en suerte el llevar a cabo muchas gestiones escabrosas de la política del presidente Roosevelt. En 1910 fué derrotado para la gubernaduría de Nueva York, pero el presidente Taft le hizo entonces secretario de guerra.

Durante la guerra mundial sirvió primero como comandante en la oficina del juez del ejército y más tarde fué coronel del 31 de artillería que prestó servicio activo en Francia.

Sesion De La Junta Sobre Asambleas Vecinales

Reunion de la junta consultiva de la asamblea vecinal celebrada esta mañana en el buró de educacion. De izquierda a derecha: Apolonio Ramos, Dr. Bantug, J. M. Kamantigue, M. Abaya, Dr. Heiser, Dr. Yeager, Miss Edna A. Gerken, Srta. Militar, Miss E. Stewart y J. S. McCormick.

Precios Minimos...

(CONTINUACION DE LA PAG. 1)

en la camara esta semana para enviar el proyecto al senado.

El bll tiende a aumentar la tarifa de importacion sobre estos articulos por una suma necesaria para mantener los precios minimos. Comoquiera que en la actualidad no se cobra ningun impuesto sobre el algodon en rama se cobrara una tarifa de cinco centimos oro por cada libra.

Segun una proposicion presentada por el representante Hampton P. Fulmer del sur de Carolina un impuesto de cinco centimos por libra será tambien cobrado del yute para evitar su sustitucion del algodon y para estimular el empleo del algodon para la fabricacion de sacos.

Bebe Ileso En...

(CONTINUACION DE LA PAG. 1)

por la calle Arroceros, frente a una oficina del city hall, fué herido en la espalda, con un cortaplumas por otro chino que la policia sospecha que es See Tian Lee, de la calle Juan Luna No. 1674, Binondo.

Sison Sucedera...

(CONTINUACION DE LA PAG. 1)

Tambien se ha sabido que el gobernador esta fuertemente opuesto al gobierno parlamentario como se ha propuesto por algunos, y que cuando nombre al senador Sison como miembro de su gabinete, no sera con la intención de establecer ningun precedente, pues le consta que durante el tiempo del presidente Palma, cuando este era senador, también era al mismo tiempo secretario del interior.

En vista de que el secretario Ventura acepto su renombramiento con la condición de que despues de que haya terminado su labor de reorganizar su departamento, se le permita retirar, para llevar a cabo su plan de hace años de viajar alrededor del mundo, el nombramiento del senador Sison ya se considera un hecho.

Retiro Para..

(CONTINUACION DE LA PAG. 1)

ra los efectos de la reorganizacion hay necesidad de que todos los arreglos esten aprobados por el nuevo secretario de agricultura y recursos naturales. Se cree que el mes de marzo la oficina de montes terminará el trabajo de la reorganizacion.

Que la oficina del distrito metropolitano de aguas ya fue anteriormente rebajado de personal, una vez en 1930, en que se ahorró la suma de P25,000 y otra en 1931 en que se ahorró otra suma igual, y que hace seis meses todos los empleados sufrieron una reduccion de 10 por ciento cada uno, y que por lo tanto no es aconsejable ya el reducir mas personal en el futuro por lo limitado que estan en la misma oficina, es lo que esta mañana manifesto el gerente interino de la oficina del metropolitano de aguas, Mr. Paul Mack, a un representante de La Vanguardia.

Dentro de unos dias el gerente Mack sometera a la junta de directores el presupuesto anual para 1933, y esta decidira si se tiene que reducir de nuevo el sueldo de los funcionarios y empleados o no.

Reparación...

(CONTINUACION DE LA PAG.

Los informes dicen que talla el buró de obras publicas no ne la culpa de lo sucedido. ron los tecnicos los que no en traron el defecto. El contrato la casa que reparó la draga era la reparación seria general en forma que de haberse descub a tiempo el defecto, la repara del casco se hubiese hecho po primer contratista sin que nad costase al gobierno.

campo y las bombas aéreas.

El generalísimo Chiang Kai llegó a Shanghai procedente Ningpo y dijo que partiría sin dida de tiempo para Nanking.

Es un incidente imprevisto, dicen

Tokio, 3 de enero.—Una vic completa en los dos días de talla en Shanhaikwan ha sido gada hoy por funcionarios del bierno japonés. Se han dado ridades de que el incidente no relacionado con intenciones an ciadas de que el ejército jap hará de la provincia de Jehol te inconfundible de Manchuk

La lucha terminó a las do esta tarde, según comunicado pedido en el cuartel central general Kotaro Nakamura, com dante del distrito de Shanhaik y Tientsin, transmitido aquí po agencia noticiera Rengo.

Los japoneses, en un ataque co binado por tierra, mar y aire, rrotaron completamente a los nos que se retiraron en direc a Lwanchow, dejando mu muertos.

Un portavoz de la oficina de rra dijo a la Associated Press que el ejército japonés, desea que el nuevo conflicto no se pague, ha ordenado a los gene Nakamura y Nobuyoshi Muto, mandante supremo en Manchu que despliegue todos sus es zos en tal sentido, pero agregó mucho depende de que los cau militares chinos cooperen sin mente en restaurar la paz.

"El general Ho Chu-kuo, co dante chino en Shanhaikwan, proponiendo al presente una t pero al mismo tiempo va pid más refuerzos y por tanto, es posible declarar si la lucha s alcizará o hasta donde se l propagar", dijo el funcionario.

"Puede Vd. decir, sin emba que el choque en Shanhaikwan completamente imprevisto por sotros y no está de ningun relacionado con las intenc anunciadas del ejército japone hacer de Jehol una parte i fundible de Manchukuo".

Un despacho de la agencia R informa que el comandante ge Yoshimichi Susuki, jefe de la gada destacada en el área de C chow, había llegado, estable su cuartel general en la esta ferroviaria de Shanhaikwan y miendo el mando de las operac en que un número considerab sus tropas tomaron parte.

500 Chinos...

(CONTINUACION DE LA PAG. 1)

Bajas incalculables de no combatientes

Tan graves como aparentemente han sido los sufrimientos de los chinos se ha declarado hoy que los no combatientes se hallan en estado todavía peor. Sus bajas no pueden ser calculadas pero se cree que han sido grandes.

Los informes recibidos aquí eran que otros tres buques de guerra japoneses han llegado a Chinwangtao y que han intentado desembarcar allí o en las inmediaciones a sus fusileros navales pero estos últimos fueron rechazados por los chinos. Los despachos de ayer decían que ocho buques de guerra adicionales también japoneses habían llegado a Chinwangtao y que una flotilla de destructores bajo el mando del contra-almirante Tasuda había sido despachada a Tsingtao.

Otro informe este día decía que un porta-aviones japonés había llegado a Tangku, en la embocadura del río, más abajo de Tientsin.

Una lucha fiera precedio la çaida

(De la Agencia Reuter)

Tientsn, 3 de enero.—De acuerdo con informes de fuentes japonesas que han sido confirmados por fuentes extranjeras dignas de crédito, Shanhaikwan ha sido tomada por fuerzas de infantería después de una lucha fiera, poco después de las 2 de ayer tarde. A pesar de la promesa hecha anteriormente por los japoneses, no se ha expedido ninguna otra declaración ulterior en esta localidad sobre los combates en Shanhaikwan.

Chapei es otra vez presa de inquietud

(De la "Associated Press")

Shanghai, 4 de enero.—La ruptura de hostilidades entre chinos y japoneses en Shanhaikwan ha dado por resultado una inquietud renovada entre los residentes chinos de Chapei quenes desde los combates trabados aquí en febrero pasado, han estado nerviosos.

Los residentes de este gran distrito, que aun están en su mayor parte en ruinas, han comenzado de nuevo un éxodo hacia la colonia internacional, temiendo que nuevos encuentros se ciernen en el área de Shanghai.

Veinte mil hombres en lucha denodada

Peiping, 3 de enero.—El general Ho Chu-kuo, comandante de las tropas chinas en Shanhaikwan, estaba en Peiping cuando las hostilidades comenzaron. Partió inmediatamente para el frente.

Informes al parecer dignos de crédito declaran que las tropas japonesas ya están dentro de la gran muralla y que 5,000 soldados japoneses están participando en la ofensiva. Los rumores corrientes aquí de que los japoneses proyectan invadir Tientsin y Peiping parecen al presente sin fundamento, pero personas responsables se muestran propensas a creer que los japoneses están decididos a ocupar Shanhaikwan con el fin de proteger su retirada en caso de que haya más operaciones militares en Jehol.

Unos 15,000 hombres de Chang Hsueh-liang, el depuesto señor feudal de Manchuria, y varios miles de soldados japoneses están tomando parte en la lucha, según los despachos. Los japoneses han declarado oficialmente que solo un puñado de sus hombres ha muerto pero otros despachos indican que veintenas de muertes deben haberse registrado en ambos bandos y que enormes daños materiales han sido ocasionados por los proyectiles de buques de guerra, la artillería de

PEDRO SIOCHI & CO., INC.
Ingenieros y Contratistas
INVESTIGACION, DISEÑO Y CONSTRUCCION
CIMENTACIONES, EDIFICIOS, PUENTES Y
SISTEMAS DE REGADIO
ESTRUCTURAS DE HORMIGON ARMADO
Teléfono 57421 — P. O. Box 276
San Marcelino 347 — Manila.

EL MEDIO RECONOCIDO
—para vender cualquier cosa que tenga que vender es la PAGINA DE ANUNCIOS CLASIFICADOS del—
MANILA BULLETIN
Evangelista y Raon
BASTA CON LLAMAR AL
TEL. 2-11-02

Philippine Carnival Association
VII CONCURSO NACIONAL de BELLEZA
Cupón para la selección de la candidata de
LA VANGUARDIA
a Srta. Filipinas y Reina del Carnaval de 1933.
Voto a favor de la Srta.
10 VOTOS
10 VOTOS
Se acreditaran votos adicionales por suscripciones pagadas por adelantado a razon de 1,000 votos por un mes de suscripcion; 5,000, por tres meses de suscripcion; 15,000, por 6 meses, y 50,000, por un año.
Valido si llega a manos del Director de este periodico en o antes de las once del dia 5 de Enero de 1933.
LA VANGUARDIA

M.E.C.D. 2016