Temperatura en Manila
Máxima de oyer, a las 12:55 p. m. 28.0
Mínima de hoy, a las 4:45 a. m. 22.2

LA VANGUARDIA

Temperatura en Baguio
A las 2 p. m. de ayer, 19 (66.2)
A las 6 a. m. de hoy, 14 (57.2)

AÑO XXIII. NUM. 288. (Registrado en la Oficina de Correos en Manila como correspondencia de segunda clase el 19 de Febrero de 1910) MANILA, I. F., MARTES, 3 DE ENERO, 1933. DIARIO FILIPINO INDEPENDIENTE Información Mundial, Local y Servicio de Provincias 10 PAGINAS—7 CTS.

JAPON TOMA OTRA CIUDAD CHINA

REORGANIZARAN TAMBIEN LAS DOS CAMARAS

La escision de la mayoria será cuestion de semanas

La harta temida, aunque no formalmente realizada escisión del partido en el poder, se considera inminente en los circulos legislativos donde hay honda espectación. Entienden que es cosa de semanas la formalización del conflicto, del que deberá seguir, como secuela, una reorganización general de las Cámaras legislativas.

Frente, sin embargo a los premiosos que desean verlo traducido en hecho hoy mismo se yerguen los espiritus serenos que desean esperar la llegada al pais de los miembros de la Misión Legislativa en Washington, D. C. Abundan en el mismo parecer de que, en justicia a aquella, se hace preciso oir antes sus razones y alegatos en favor de la actitud que han adoptado en relación con la cuestión filipina.

Por supuesta la escisión del partido es el poder, creen imperativa la reorganización de las Cámaras de la Legislatura, desde los presidentes de las mismas a los de todos los comites, é inclusive de los secretarios a los maceros. En pro de esta reorganización invocase el derecho del grupo mayor resultante a formar las organizaciones de cada cámara de acuerdo con su criterio.

De esa manera, añaden, todos podrán, luego, comparecer al electorado a justificar la actitud y el criterio de cada grupo.

Después de una larga conferencia celebrada anoche en la casa del presidente Quezon en que estuvieron presentes varios prominentes legisladores, se anunció extraoficialmente que la escision en el partido nacionalista ha llegado.

El partido de la mayoria encabezado por el presidente Quezon practicamente no reconoce y ha expulsado del partido a los miembros de la misión por violar las instrucciones de la legislatura que son el sentir del partido de la mayoria, por falta de disciplina y por provocar controversias entre los miembros de la mayoria en la legislatura.

El cablegrama de la misión al representante Francisco Varona pidiendo su apoyo, según se dice ha empeorado la situación comoquiera que esta actitud de la misión se

(CONTINUA EN LA PAG. 10)

VISITANTES TARDIOS LLENARON LA TVT HOY

Los dueños de juguetes deben recoger sus modelos cuanto antes

Hasta última hora, esta mañana, tardíos visitantes siguieron persiguiendo para un último vistazo la exposición de juguetes hechos en el país, celebrada bajo los auspicios de esta empresa.

Y confundido con los dueños que reclamaban sus juguetes, los ganadores de premios que cobraban su dinero, los compradores que se disputaban los mejores modelos, el público siguió llenando el vestíbulo del edificio mientras uno a uno los juguetes iban desapareciendo de sus sitios insinuando pequeños huecos al principio, que se ensanchaban más tarde cuando juguetes vecinos iban siendo retirados hasta dejar desiertos gradas y estantes enteros.

Los juguetes se marchaban. Los pequeños amiguitos que habían estado de visita en la TVT durante los días de la Navidad se iban y así involuntariamente cada hueco que aparecía, cada estante vacío dejaba una cierta impresión de tristeza en los encargados que durante más de un mes, algunos se habían acostumbrado a verles, y desempolvarles en sus respectivos sitios.

A veces, un hermoso modelo era acompañado hasta la puerta por su constructor que durante muchas horas antes había llegado para contemplarlo por última vez. Y desde temprano lo había arreglado, retocado, acicalado y mimado como a un ser animado. Luego se alejaba para volver al poco rato y volverlo a contemplar, y arreglar hasta que

(CONTINUA EN LA PAG. 10)

Hoover Esta Por Atender El Bill De Independencia

En círculos oficiales se cree que vetará la medida pero hay otras perspectivas de que lo firme

(De la "Associated Press")

Washington, 2 de enero.—El presidente Hoover es esperado en la Casa Blanca hoy o mañana de regreso de una expedición pesquera en el sur, para afrontar sin pérdida de tiempo los problemas que reclaman su atención y que incluyen la independencia de Filipinas.

Sobre su mesa encontrará el proyecto que concede la independencia a las islas después de un período de transición de diez años que el congreso aprobó finalmente el jueves. Tiene tiempo hasta el 11 de enero para firmarlo o vetarlo.

Al terminar su expedicion pesquera de nueve dias en Georgia y Florida, el presidente Hoover, su señora y sus huespedes se dirigian hacia el norte en un tren especial despues de haber partido de Palm Beach, Fla., a las 9:49 de la mañana.

Muchos centenares de espectadores se despidieron de la comitiva en Palm Beach mientras una banda de musica de negros tocaba piezas populares.

Por mas que la opinion prevaleciente en los circulos oficiales es que el presidente vetará el proyecto de independencia de Filipinas, hay perspectivas de que lo firme.

Por mas que se ha expresado en contra de la independencia inmediata, tambien se recuerda que

(CONTINUA EN LA PAG. 10)

GEORGE PUEDE QUEDARSE AQUI

Un veterano de la guerra no puede ser una carga publica.—Rodas

Convencida de que un veterano de la guerra mundial que recibe pensión del gobierno federal no puede ser considerado como una carga pública, la fiscalía de la ciudad pidió esta mañana el sobreseimiento de la causa contra el teniente William Braxton George que estaba acusado de haber venido como polizón a bordo del transporte "Grant" desde Honolulu. George se embarcó en dicho puerto el 10 de diciembre y llegó aquí el 26 del mismo mes.

La querella contra George estaba basada en que éste llegó aquí sin aparentes medios de subsistencia y prometía ser una carga pública. George logró demostrar a la fiscalía que él es un pensionista del gobierno federal por haber sido herido en la guerra mundial y esta mañana el fiscal Rodas pidió el sobreseimiento de la causa. Con esto George está ahora en libertad para quedarse en Filipinas tal como era su deseo.

El Juez Goddard dictó el siguiente auto de sobreseimiento:

"Cuando esta causa fué llamada a vista esta mañana, el Fiscal Rodas hizo la siguiente manifestación:

"Después de practicar una investigación, he encontrado que Mr.

(CONTINUA EN LA PAG. 8)

CUARENTA TURISTAS DE AUSTRALIA LLEGAN

La temporada de turismo de 1933 comienza con el arribo del "Taiping"

Hasta el medio día de hoy el vapor "Taiping" que debía arribar a los pantalanes desde esta mañana se hallaba anclado en la Bahía debido, según informes a que se halla bajo cuarentenas por haberse descubierto a bordo un caso de meningitis.

La temporada de turismo de 1933 ha comenzado hoy con la llegada a bordo del "Taiping" de 40 turistas australianos que estarán un día en la capital antes de proseguir su viaje a China. El tiempo breve de la estancia de los turistas se empleará en visitas a interesantes edificios y lugares pintorescos de Manila. El agente J. B. Rankin, de la G. S. Yuill and Co., se encargará de entretener a los turistas, con la cooperación de la Oficina de Turismo de Filipinas.

Esta tarde, los trotamundos pasearán en coche al rededor de Manila y pueblos limítrofes y esta noche visitarán los salones de baile del Manila Hotel.

Los directores de este viaje, Mr. y Mrs. C. S. Stoddard, ya conocen

(CONTINUA EN LA PAG. 10)

CONFERENCIA DEL GABINETE

Mas medidas sobre reorganizacion.--Oficiales y marinos sin empleo

Los pasos que ya han adoptado o que tratan de adoptar tendentes a reorganizar sus respectivos departamentos fueron tratados en la conferencia que el gobernador general Roosevelt ha tenido al mediodia de hoy con los nuevos miembros del gabinete.

Los cuatro secretarios de departagmento estuvieron al mediodia de hoy en Malacañang tan solo para informar al gobernador general sobre la reorganización de sus departamentos.

Desde Baguio, el presidente Quezon también habló con el gobernador general esta mañana, que según informes es en relación con la reorganización. El presidente Quezon llamó dos veces por telefono de larga distanlia al gobernador Roosevelt.

Seis oficiales de cubierta y otros seis oficiales de las maquinarias, mas 69 miembros de la tripulación de los barcos "Apo" y "Corregidor" que fueron vendidos por el gobierno, se suman este dia al número de los desempleados. cuando a partir desde hoy se quedaron sin empleo, segun se supo esta mañana de la olcina de comercio e industria.

Todos ellos, después de venderse

(CONTINUA EN LA PAG. 10)

FINAL DE LA EVACUACION DE EE. UU. EN NICARAGUA

Sacasa ha sido proclamado como presidente el domingo 1.o de enero

(De la "Associated Press")

Managua, 2 de enero.—El último contingente de las fuerzas de infantería marina de los Estados Unidos en Nicaragua se embarcó hoy y el Dr. Juan B. Sacasa se convirtio en el primer presidente proclamado desde hace 19 años para comenzar su periodo de incumbencia sin la presencia aseguradora de los marinos.

Una guardia nacional entrenada por los americanos y con unos 2,500 hombres de fuerza tendra la mision de patrullar esta aislada pero muy poca poblada region de la republica de la America central.

El Dr. Sacasa en su discurso inaugural el domingo dijo: "Dedicare toda la persuasion que sea combatible con la dignidad nacional para devolver la seguridad a la vida y a la propiedad. No dejaré resorte sin tocar para conseguirlo aunque ello requiera que haga uso de las fuerzas armadas".

La evacuacion de los marinos empezo el 29 de noviembre. Cuando los marinos fueron retirados en 1925 despues de 13 años de servicio se declaró una revolucion casi inmediatamente y el año siguiente volvieron supervisando las elecciones en 1928 y otra vez el año pasado cuando el Dr. Sacasa anteriormente ministro en Washington, fue elegido.

Nada Final Sobre El Sucesor De Perez; Alas Niega Ser Candidato

Sobre el futuro secretario de Obras Públicas y Comunicaciones en propiedad, hasta este día nada se sabe en concreto El speaker pro-tempore De las Alas, señalado como uno, niega tener conocimiento alguno de su candidatura. Al efecto, recordó haber declinado una y otra vez la cartera de Hacienda, de mayor rango.

Varios miembros del Senado, entre estos los senadores Avelino y Fuentebella, también se declaran sin la menor idea de quien habra de ser el próximo secretario de Obras Públicas y Camunicaciones. Añaden que los miembros del Senado, que habran de confirmar en último análisis el nombramiento, no han celebrado hasta ahora cambio de impresiones alguno sobre el particular.

Miembros de la Cámara hay, no obstante, que desan proponer un candidato para dicho cargo. Al efecto, proyectan celebrar una conferencia para cambiar impresiones y convenir, en todo, en el candidato por el que habran de trabajar. Un extremo se adelanto y es que desean que el futuro secretario de Obras Públicas y Comunicaciones se reclute de entre los miembros de la misma Cámara.

La "Paramount" Demanda A Marlene Dietrich

(De la "Associated Press")

Los Angeles, 2 de enero.— La Paramount Studios ha presentado este dia una demanda, reclamando unos $200,000 en concepto de daños contra Marlene Dietrich, actriz del cine, acusandola de haber quebrantado un contrato, al negarse a trabajar bajo los terminos de un convenio de $4,000 a la semana.

Se ha pedido un interdicto prohibitorio para impedir que la estrella del lienzo, alemana, trabaje por cualquier otro productor de peliculas.

QUEJAS POR EL ALZA DE LOS PRECIOS

Negociantes que no saben que hacer.—El arroz vuelve a subir

Las primeras quejas contra el alza de precios de los articulos con motivo de la nueva tarifa fueron registradas este dia, cuando algunos comerciantes locales se presentaron en la oficina de comercio e industria esta mañana para quejarse y pedir sugestiones de lo que deben hacer sobre el cambio repentino de los precios.

La primera en presentarse es una mujer negociante de huevos importados, que firmo un contrato con el ejercito para abastecer de huevos de china el ejército a partir desde este dia, pero se encuentra hoy con que saldria perdiendo una suma considerable por la diferencia de los precios. En el ejército la aconsejaron que se apersonase a la oficina de comercio para obtener los precios que actualmente se cotizan, segun la nueva tarifa.

Otro de los que fueron a protestar fue un contratista de la oficina de suministros, quien alegó que con la nueva tarifa saldria perdiendo el 30 por ciento por la subita alza de los precios.

Una subida de diez centavos por cavan en el arroz de la variedad del "elongelong", se registró este dia en el mercado local, con motivo de la actividad en el comercio de este cereal estos ultimos dias.

Segun la oficina de comercio e industria, esta subida del arroz, se debe a los grandes pedidos que hacen las provincias del sur, aprovechandose de la baratura del precio del arroz durante estos dias.

Un total de P718,546.02 ha sido el aumento que se ha registrado en las recaudaciones obtenidas por la oficina de Aduanas en impuestos aduaneros, durante todo el mes de diciembre, segun informes obtenidos esta mañana en dicha dependencia gubernamental.

Durante todo el mes de diciembre de 1931 las recaudaciones hechas en derechos aduaneros sobre articulos importados en el pais llegaron a un total de P1,207,775.85 solamente mientras que durante el mismo período de tiempo de este año se ha podido recaudar un total de P1,-926,571.91.

172 EXAMINANDOS A DENTISTAS, APROBADOS

Feliciano V. Senieris ocupa el primer puesto con un promedio de 85.88

Un total de 172 examinandos aprobaron los últimos exámenes de dentistas teóricos y prácticos, habiendo ocupado los cuatro primeros puestos Feliciano V. Senieris con 85.88, Pura B. Horilero con 84.05, Demócrito C. Cuenca, con 80.22, y Caridad M. Guillen con 80.07, según la lista oficial expedida por la junta examinadora.

La lista completa de los aprobados es la siguiente:

Arsenio Abacan, Dominador F. Abesamis, Mariano M. Agsalud. Pedro A. Aguiling, Maria W. Almonte, Miguel M. Ambal, Flora Andaya, Francisco Antillon, Juan S. Antonio, Silvino Apolonio, Pedro L. Aquitania, Pedro Arellano, Jaime V. Arinduque, Artemio Z. Arzaga, Teofilo Asprer, Bonifacio Azuria, Lidro C. Badelles, Vicente, Bajar, Fabian Baldemor, Trinidad Balquiedra, Carlos B. Bañez, Carlos Baualan, Rizalina A. Bautista, Cesar C. Bernabe, Emilio S. Bie, Jaime Bonto, Rafael C. Borja, Ignacio B. Buman-

(CONTINUA EN LA PAG. 10)

Repercusion de la orgia de Dimiao en fiesta de Navidad

El incidente de la alegada orgia de Dimiao ha tenido una repercusion en una fiesta de Navidad, celebrada en Loboc, Bohol, en la noche del 23 de diciembre, por el reparto de regalos de Santa Claus, cuando un joven vió un rollo de papel donde estaba escrito 'Viva el Tesorero Provincial David", el mismo cuya exclusion de Bohol se ha pedido a las autoridades de Manila, y lo colocó en un sitio visible, provocando la indignacion de un funcionario municipal. Esta es la informacion recibida en Manila. Segun la informacion, por aquel acto, el joven fue metido en la carcel casi toda la noche, y en consecuencia el funcionario que le mandó coger afronta hoy una denuncia por detencion ilegal.

INVESTIGACION RAPIDA URGIDA

Gil recomienda reformas en procedimientos oficinescos

El sistema de investigación que se sigue en muchas oficinas del gobierno, que en muchos casos, suele durar por espacio de muchos meses, es cuestionado por el director Jose Gil, del servicio civil, en el informe anual que se somete al gobernador general, por conducto del secretario del departamento correspondiente. El director Gil urge medidas para que las investigaciones se hagan pronto, en interes del servicio y de los mismos investigados.

Alega el director Gil que con las investigaciones lentas que se hacen, un empleado suspendido por mas de dos meses, al ser repuesto en el servicio, tiene que recibir el sueldo de los meses en que no ha estado trabajando, por estar suspendido; y, por otro lado, un empleado investigado pero que no es suspendido del servicio, no tiene alientos y trabaja de cualquier modo, en perjuicio del servicio publico. El director Gil cree que la situación se debe remediar.

En su informe el director Gil hace constar que por los presupuestos reducidos de la oficina, los examenes y el numero de empleados (de su buró) se han reducido. En 1930 se celebraron 140 examenes con 22,364 examinados, y en 1931, 65 examenes con 14% examinados.

Por irregularidades y mala conducta fueron separados del servicio durante el año 1931 unos 167 empleados, 48 por procedimientos deshonestos, 66 por ineficiencia. Cua-

(CONTINUA EN LA PAG. 10)

OBRE A CONCIENCIA DECLARA UN DIPUTADO

El floor leader interino de la cámara contesta a Villanueva

Declarando que ha obrado de acuerdo con su convicción y su conciencia, el representante Francisco Varona hace la siguiente declaración:

"He leido los reparos que en *La Vanguardia* ha hecho mi compañero el Rep. Villanueva (G.) sobre lo que apareció en el Bulletin como statement mio aclarando el significado y el alcance que para mi tenia la votación hecha por la Comisión de Independencia en su última sesión, sobre el telegrama que se envió a la Misión el 18 de diciembre, o sea, un dia despues de la penultima sesion de dicha Comisión. Este telegrama estaba calcado en el espiritu y lenguaje del

(CONTINUA EN LA PAG. 8)

El Teniente Coronel R. Ochoa Se Retira De La Constabularia

CORONEL R. OCHOA

Un antiguo oficial de la constabularia, el teniente coronel Ramon Ochoa, jefe auxiliar e inspector auxiliar del norte de Luzon, queda retirado del servicio con efectividad el dia 1.o de enero de 1933, con la aprobacion de su solicitud por el gobernador general.

El coronel Ochoa deja una valiosa hoja de servicios en la institucion, segun los oficiales de la constabularia. Se ha informado que durante la jefatura del general Crame estuvo por muchos años desempeñando el puesto de ayudante y en los servicios que presto al gobierno recorrio muchas provincias.

El coronel Ochoa nacio el 15 de mayo de 1882. Se graduó con altos honores en la academia de la constabularia en 1908, y el 1.o de julio de dicho año fue nombrado tercer teniente. Desde entonces estuvo ascendiendo hasta que, por fin, fue ascendido el 6 de enero de 1931 a teniente coronel.

Por sus meritorios servicios el coronel Ochoa recibio varias condecoraciones, una de ellas la prestada en una campaña en Luzon.

También se han acogido el retiro los tenientes Espiritu y Fortus.

PRESENTACION DE LOS NUEVOS SECRETARIOS

Primeras actividades de los recien nombrados. —Perez se despide

A toma de posesión del cargo y presentación de los funcionarios bajo el departamento respectivo se han reducido las primeras actividades del dia de los nuevos secretarios de Hacienda, de Justicia y de Agricultura y Comercio, Honorables Alunan, Abeto y Síngson Encarnación. Por lo que se refiere al secretario del Interior, que es un renombrado, toda la novedad consistió en asumir las actividades de la Oficina Ejecutiva que ha quedado abolida. En el de Instrucción Pública, toda la novedad esta en que el superintendente Castillo ha asumido la jefatura de la División de Instrucción Privada.

Fue el secretario Singson Encarnación el primero en asumir el cargo de jefe del Departamento de Agricultura y Comercio. El anterior secretario Alunan, hondamente emocionado por el alto aprecio que abrigaba para con todos y cada uno de los funcionarios y oficiales bajo el departamento, hizo la presentación de estos al nuevo secretario, demandando de ellos a favor del nuevo jefe la misma cooperación leal, completa y eficiente que le habian prestado.

Hízolo inmediatamente después el secretario Abeto, de Justicia. A saludarle estuvieron, además del subsecretario Reyes y los jefes de buros bajo el departamento, los jueces Diaz, Torres, Causing, Garcia, Barrios, Tuason, Moran, Gutierrez David, Bejasa, Sison, Revilla, Albert, Montemayor, Parás, Garduño, Carvallo, Padilla, los comisionados Del Rosario y Cruz y los jueces jubilados Nepomuceno y Gloria. Entre algunos jueces se insinua la idea de aprovechar la reunión de los jueces en Manila para una asamblea improvisada.

Con la asistencia de los dos subsecretarios Carmona y Gomez y de

(CONTINUA EN LA PAG. 10)

POLICIA VAPULEADO POR DOS RESIDENTES

Alegada intervención de vecinos en el arresto de unos borrachos

Un policía de la estación de la Luneta, llamado E. M. Claudio, fué apaleado por dos residentes de Pandacan, anoche, a las diez y media, mientras trataba de arrestar a un grupo de borrachos que armaban alboroto. Como autores del apaleamiento han sido denunciados a la fiscalía Vicente Ponciano y Sofio Mendoza, ambos vecinos de Pandacan.

Según se alega en el informe de la estación de la Luneta, Vicente Ponciano y Sofio Mendoza se abalanzaron contra el policía que estaba de guardia en Pandacan, anoche, y el policía se vió obligado a repeler el ataque con una serie de porrazos. Se ha informado que los dos citados vecinos de Pandacan fueron curados en el hospital y después se les permitió volver a sus casas.

En la estación de la Luneta hay indignación por lo ocurrido y el capitán Fores, jefe de la estación, destinó al sargento Leynes para que se encargue de obtener justicia para el policía que, según se alega, ha sido apaleado en el cumplimiento de su deber.

También se ha informado en la policía que Celestino Lirios, uno de los heridos cuando el automóvil del presidente municipal de Cavite, Sr. Ramon Samonte, se destrozó al chocar contra un poste en la Avenida Rizal, en la madrugada del Año Nuevo, falleció anoche, a la medianoche, víctima de las heridas que ha sufrido. El chofer será probablemente querellado por homicidio con imprudencia temeraria.

Un Ciclon Mata a Nueve Personas En Inglaterra e Irlanda

(De la "Associated Press")

Londres, 2 de enero.—Por lo menos nueve vidas se han perdido y otras muchas personas han perecido durante un ciclon que azotadas las costas de Inglaterra e Irlanda.

Escocia y el norte de Irlanda fueron azotadas por una lluvia torrencial que inundó los caminos e hizo salir de madre a los rios y arroyos.

Nueve perecieron ahogados cuando un barco-tanque de Aberdeen, el "Benita" zozobro en las inmediaciones de Kincardineeshira.

Preparan El Pograma Para La Convención De Industriales Filipinos

El gobernador general Roosevelt, el secretario Singson Encarnación, y el Sr. Vicente Madrigal, seran los oradores del primer dia, y el presidente Quezon director Tomas Confesor en el siguiente es parte del programa que esta en preparación con motivo de la proxima convención de los industriales filipinos, que tendra lugar durante los dias 11 al 16 de Febrero.

¡La mecha ya se halla encendida!

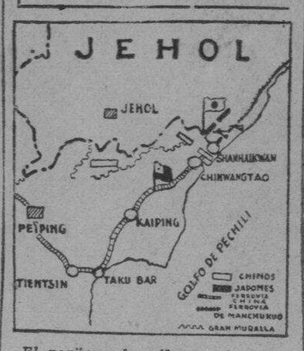

El regüero de pólvora al parecer ya ardiente, que puede ser el comienzo de la conflagración sino-japonesa. El mapa indica el sitio en la frontera entre Jehol, provincia de Manchuria, y China propiamente dicha, en que combates enconados entre tropas chinas y japonesas se están librando hoy. Los rectángulos negros representan los refuerzos japoneses, unos tres mil hombres, que se preparan a lanzarse sobre Chinwangtao. Ante ellos, y defendiendo Shanhaikwan, están dos brigadas de chinos bajo Chang Hsueh-liang, representadas por rectángulos blancos.

UN PACTO CON RUSIA FRACASA

Japon se niega a firmar un tratado de no agresion con los Soviets

(De la "Associated Press")

Moscu, 2 de enero.—El gobierno japonés, según se ha sabido extraoficialmente hoy, ha comunicado a Moscu su negativa formal de firmar un tratado de no agresión con la Rusia Soviet, propuesto hace un año.

Se ignoran los detalles pero había informes de que la razón principal de la negativa japonesa se basa en el hecho de que los dos gobiernos se han visto imposibilitados de compaginar puntos de vista opuestos, sobre los intereses en conflicto en el área del Pacífico.

Se ha dicho que los japoneses deseaban arreglar todas las diferencias antes de firmar mientras Rusia contendía que el pacto debe ser firmado primero como garantía de que el arreglo de tales diferencias se efectuaría por medios pacíficos.

El pacto propuesto ha estado bajo consideraciones desde diciembre de 1931 cuando fué sugerido en Toko por el embajador Trajanowski. La proposición halló una fría acogida entonces pero solo hace algunas semanas, las perspectivas parecían más brillantes y el enviado japonés en Ginebra, Yosuke Matsuoka predjo en noviembre pasado que se llegaría a un convenio dentro de poco.

Desde entonces, sin embargo, la situación se ha complicado por una reanudación de las relaciones diplomáticas entre Rusia y China, después de cinco años de interrupción, y este hecho fué considerado en

(CONTINUA EN LA PAG. 10)

ESTA PREPARANDO SU INFORME UN COMITE

La investigación de la traida de aguas se ha suspendido

Los dos subcomités que están investigando el distrito metropolitano de aguas están ahora preparando un informe preliminar sobre todo lo que han hecho y hallado desde que comenzó la investigación hasta la fecha.

Este informe será presentado al senador Melencio Arranz a su llegada hacia mediados de este mes. El senador Arranz despues del banquete que el floor leader senador Quirino dió al mediodia de hoy en el Manila Hotel en honor de los secretarios departamentales saldrá para su provincia Cagayan en viaje de descanso y al mismo tiempo para ver la situación de su distrito. A su vuelta estará unos

(CONTINUA EN LA PAG. 10)

SHANHAIKWAN CAE TRAS UN COMBATE RUDO

Los chinos se retiran esperando con ansiedad otro ataque

POR AIRE Y TIERRA

Muchas bajas en combates que se teme sean el presagio de otra invasión

(De la "Associated Press")

Tokio, 3 de enero.—Las banderas japonesa y de Manchukuo ondearon hoy en Shanhaikwan dentro de la Gran Muralla de China, según informes militares japoneses.

La ocupación de la ciudad murada en la frontera fué completada anoche a las 8:30 p. m. después de un combate denodado que comenzó temprano, por la tarde con la llegada de una porción de un regimiento japonés procedente de Suichung, según se ha declarado.

Los defensores de la anterior fortaleza china en Shanhaikwan se dice que se han retirado al sur hacia Chinwangtao y los refuerzos han estado llegando para ambos bandos.

En espera de acontecimientos

Tanto los chinos como los japoneses están esperando los siguientes acontecimientos que pueden determinar si el conflicto será local o si se extenderá a la provincia de Jehol e incluirá los distritos de Peiping y Tientsin en el norte de China.

Un destructor japonés llegó de Shanhaikwan el lunes por la noche y otro zarpó de Port Arthur en dirección a la ciudad de la frontera sino-manchuriana.

El teniente general Kotaro Nakamura que comandaba las tropas japonesas en la frontera de Tientsin-Shanhaikwan en una urgente comunicación a Chan Hsueh-liang, el derrocado señor feudal de Manchuria, acusó a los subordinados de Chang diciendo que eran enteramente los responsables de la batalla y advirtió que cualquier ulterior

(CONTINUA EN LA PAG. 10)

LOS CHINOS APELAN DE NUEVO A LA LIGA

Despachos de fuentes chinas recibidos en Manila sobre nuevos combates

Despachos recibidos de Shanghai por el Fokien Times, periodico chino local, con fecha de este dia, dicen lo siguiente:

"Las autoridades en Peiping anuncian que las tropas japonesas han sido repelidas en Shanghaikuan. La refriega continuo esta mañana. El general Chang Wi Liang ha telegrafiado al gobierno y al general Chang Kaishek, que avisen a la liga de naciones que las tropas japonesas son las responsables del encuentro.

"Las refriegas prosiguen en las afueras de Shanghaikuan entre la brigada 9 y las tropas japonesas. El fuego de la artilleria gruesa y de las ametralladoras sigue oyendose dentro de la ciudad mencionada El general Hochu Kou que viene de Peiping y las tropas japonesas están acercandose al frente para librar mas combates".

La Tirada De Basuras Es Otro Problema De Los Funcionarios De La Ciudad

El problema del lugar donde se deben tirar las basuras es uno de los grandes asuntos que ha traido el Año Nuevo a las autoridades de la ciudad, segun se ha indicado hoy en el city hall.

El ingeniero auxiliar de la ciudad, Sr. Jose Garrido, segun un funcionario, ha recomendado al alcalde que se rebaje el precio de cada metro cubico de basuras que vende a los propietarios, como un paso para resolver el problema de la falta de lugar de basuras.

Ultima Hora

Alfonso De Borbon y otros 28 Monarquicos se evaden de Villacisneros

(De la Agencia Reuter)

Madrid, 2 de enero.—Importantes caudillos de la corona incluyendo el principe Alfonso de Borbon primo del ex-rey Alfonso figuran entre los veintinueve prisioneros politicos que se fugaron de la colonia penal de Rio de Oro ayer mañana en un pequeño barco de carga frances segun se cree.

(De la "Associated Press")

Madrid, 2 de enero.—El ministro del Interior Santiago Quiroga ha confirmado hoy los informes de que 29 monarquicos desterrados en Villacisneros se escaparon en una embarcación. El ministro dijo que ordenara el arresto del gobernador de la colonia penal y hará un viaje de investigación inmediatamente. Entre los fugitivos se encuentran el Coronel Ricardo Serrador, el Capitan Manuel Silvestre, Jaime Artiaga, hijo del Duque de Infantado y Alfonso de Borbón, pariente lejado del ex-rey Alfonso XIII.

M.E.C.D. 2016

Politica de Construccion de Carreteras Defendida Por el Presidente Quezon

Una respuesta a la carta de Perez.—La legislatura ayuda a la gente de los barrios

El presidente del Senado Sr. Manuel L. Quezon contestando la carta del exsecretario Perez en donde éste explica la causa de su dimisión, defiende la política de la legislatura al no patrocinar una política sobre un programa general de construcción de carreteras nacionales.

Ex secretario PEREZ

El presidente Quezon dice que la legislatura desea ayudar a los agricultores dándoles facilidades para la transportación de sus productos al mercado y por esto insiste en la construcción de caminos de barrio. En su carta, el presidente Quezon dice que él se da cuenta de la posición embarazosa en que se encontraría el dimitente si continuara en su puesto como jefe del departamento de obras públicas y comunicaciones.

El presidente Quezon dice en parte lo siguiente:

"Con mucho pesar me he enterado de su decisión de rehusar su renombramiento como secretario de Comunicaciones y Obras Públicas hecho por el gobernador general. Las mayorías de la Legislatura han expresado su confianza en usted y su deseo de que usted fuera renombrado. Por lo que me toca a mi, no necesito decir que usted ha gozado siempre, no solo de mi confianza, sino de mi afecto. La Legislatura, no obstante cree en la ayuda a los agricultores para que puedan llevar a los mercados sus productos y de ahi su insistencia en la construcción de carreteras de caracter local. Estoy conforme con esta politica y como usted no está de acuerdo con la misma, comprendo la situación embarazosa en que se pondria si usted permaneciera como secretario de Obras Públicas y Comunicaciones".

El Caso del Japon Contra la Liga de las Naciones Discutido Por N. Takagi

"La liga no es institución absoluta".—Se mantendrá firmemente la política seguida

Por el Profesor NOBUTAKE TAKAGI
Copyright 1932 por la North American Newspaper Alliance y "Contemporary Japan"
Exclusivo para La Vanguardia

(N. de la R.—El autor del siguiente articulo es miembro de la facultad de Chuo University, Tokio, y periodista de distinción. Su último libro se titula "Diplomacia Moderna y Finanzas de las Naciones").

Es creencia generalizada en el extranjero, que en el Japon hay muchas personas partidarias de que abandonemos la Liga de las Naciones. Para que exista tal sentimiento es necesario que haya habido cierto resentimiento contra la Liga, particularmente como resultado de los incidentes en Shanghai y Manchuria.

En opinion del Japon, el que la Liga haya intentado forzar sobre nosotros su dudosa resolucion legal a propósito de los acontecimientos en la Manchuria, sin tener informacion completa y no mas terreno para exigir que las alegaciones chinas, junto con el deseo de justificar su accion por medio del Articulo XI, ha sido un acto inconsistente con las aspiraciones y constitucion de la Liga.

Los japoneses han considerado como una falta total en comprender su posicion, las intenciones del Consejo y la Asamblea de la Liga en el sentido de disponer de la situacion en Shanghai e incluir en ella el problema de la Manchuria. El Japon creyó tener amplia causa para expresar su resentimiento ante la intervencion mal concebida y carente de informacion por parte de la Liga, y especialmente por la preferencia en el trato dado a China. El Japon sostuvo que la actuacion de la Liga fue irrelevante y dañina, con detrimento no solo para ella sino para la paz del mundo.

En su calidad de miembro fundador de la Liga, la reputacion del Japon, por su integridad y sincero espiritu de cooperacion, es inacusable. ¿Por qué, entonces, ha tenido que apelar a la fuerza en esta ocasion? Porque la situacion habia llegado a ser intolerable, haciendose imprescindible el actuar rapidamente para oponerse al creciente peligro que se cernia sobre los intereses creados y las vidas de los residentes japoneses. El Japon afirmo tambien que sus operaciones nunca habian ido mas alla de las absolutamente necesarias para la defensa.

Las medidas preventivas y protectoras del Japon fueron inevitables y no mas que un remedio reconocido por la ley internacional. Y en este aspecto, tomando en consideracion la aptitud de China para el radicalismo, debe hacerse patente que politicamente, aquel pais se ha dividido y que socialmente se encuentra practicamente en un estado de anarquia.

Si el Gobierno japones hubiera dado los pasos adecuados para exponer ante el mundo el verdadero estado del problema, los recelos acerca de su proceder nunca habrian sido evocados. Por el otro lado, la Liga no puede evadir los cargos de haberse equivocado en llamar guerra de "agresion", lo que era unicamente un acto de defensa necesario.

La opinion general japonesa asume que la actuacion de su patria, justificable como es a la luz de la defensa propia, esta claramente endosada por el criterio suscrito por todos los firmantes del Tratado; "el firme establecimiento de la interpretacion de la ley internacional" y el "mantenimiento de la justicia y escrupuloso respeto por todas las obligaciones derivadas de los tratados."

Una revision de la actitud adoptada por la Liga es, consecuentemente, estimada como obligatoria, ya que no es solo un obstaculo para el ajuste de la complicacion chino-japonesa por medio de conversaciones directas, sino que tambien sirve para alucinar a China con la creencia de que los acuerdos internacionales pueden ser anulados adoptando tacticas similares.

Incidentalmente, Mr. Stimson, ha culpado al Japon por "infringir tratados al hacer lo que hizo", refiriendose al Acuerdo de las Nueve Potencias y al pacto Kellog-Briand. Pero, al exponer semejante opinion se olvida Mr. Stimson de que fueron las violaciones de solemnes tratados por parte de China las que provocaron a los japoneses. La contencion del Secretario de Estado de los EE. UU. fue igual que alentar o al menos condonar la conducta ilegal de los chinos y al mismo tiempo denunciar los derechos legitimos del Japon.

Nuestra nacion no ha hecho nada que fuera hostil o destructivo de la integridad china; y es obvio el mantener que la declaracion de millones de manchurianos, de su propia voluntad, fue instigada por el Japon.

El origen de las dificultades en tratar con China es su falta de organizacion y a que evade las responsabilidades. No hay, en realidad, gobierno establecido. Es discutible el que los chinos pertenezcan a la categoria de "pueblo organizado", de acuerdo con el convenio de la Liga. Estos son detalles o hechos que, segun el punto de vista japones, constituyen indiscutible justificacion por cada una de las medidas tomadas por nuestro gobierno, pero que la Liga no ha reconocido en sus deliberaciones con el Japon. La unica conclusion a que pueden llegar los japoneses, por lo tanto, es que consideraciones en lugar de los meritos del caso, impulsaron las acciones decididas en Ginebra.

Algunos interpretan la insistencia de la Liga en hacer respetar el articulo XV. como un gesto internacional para detener la expansion japonesa. Se infiere tambien que el Japon es considerado por Inglaterra como insaciablemente militarista; impresion que es compartida por los Estados Unidos como potencia dominadora de Hawai y las Filipinas. Si la Liga ha sido empleada como un instrumento de la politica egoista de las grandes naciones, el Japon tiene todas las razones para acusar a un organismo que asi se usa.

La Liga no es una institucion absoluta, un "super estado" de tales proporciones que le permita ser el árbitro maximo en cualquier controversia internacional. La Liga debe tomar todas las precauciones para no incurrir en el error de atribuirse el poder arrogante de intervenir en las demandas legitimas de sus miembros y convertirse asi en una molestia internacional en lugar de lo que se intentó que fuera.

Este es, en resumen, nuestro caso en contra de la Liga, y sea lo que fuere lo que se decida con respecto a la asociacion con aquella, nosotros mantendremos energicamente los resultados de la politica adoptada y tomaremos aquellas medidas que la necesidad dicte, prescindiendo de las conclusiones contenidas en el informe de la Comision de la Liga. Siendo asi, es de confiar que ésta dejara que los negocios manchurianos sigan su curso natural, en deferencia a que todo ello concierne intimamente al bienestar del Japon y a la tranquilidad general del Lejano Oriente; o en otras palabras, asentirá a que los problemas pendientes se solucionen por medio de la negociacion directa entre China y el Japon.

ENTRA EN VIGOR LA REDUCCION DE LOS SUELDOS

En el gobierno de la ciudad se impone una reducción de 2 a 10 por ciento

Desde el día primero del actual, los empleados y funcionarios de la ciudad que ganan desde ₱50.00 para arriba sufrirán una reducción de 2 a 10 por ciento, de acuerdo con la ordenanza de presupuestos para 1933. Esto significa una economía de ₱128,615.52 para todo el año o sea ₱10,718.04 mensualmente.

La nueva escala de contingencia que reduce los salarios es la siguiente: De 600 a ₱1,200 anualmente una reducción de 2 por ciento; de ₱1,201 a ₱2,999, 4 por ciento; de ₱3,000 a ₱3,999, 6 por ciento; de ₱4,000 a ₱4,999, 8 por ciento, y de ₱5,000 para arriba 10 por ciento.

Las economías en cada departamento y oficinas de la ciudad, son las siguientes: Junta Municipal: 5,278; oficina del alcalde ₱2,536.50; departamento de ingeniería y obras públicas, ₱14,293.18; departamento de policía, ₱35,640; departamento de leyes, ₱5,885.60; juzgado municipal, ₱2,571.60; oficina del sheriff, ₱333.16; departamento de bomberos, ₱9,088.80; departamento de hacienda, ₱7,342.52; departamento de tasación, ₱2,593.20; departamento de escuelas, ₱40,264.86; oficina del auditor de la ciudad, ₱1,029.16; oficina del médico de la ciudad, ₱528.80; oficina de recreación pública, ₱384.80; y sanatorio de la ciudad, ₱345.60.

Un Buen Número De Panguingueras Arrestadas Anoche

Todos aquellos que abusaron del privilegio concedido por las autoridades de policía, de jugar al panguingue, cuajo y otros juegos durante los dias de fiesta, fueron arrestados anoche. El permiso concedido expiro a las 12 de anoche, pero algunos estuvieron jugando hasta pasadas las 12 y por esto los escuadrones contra el vicio les arresto. Como resultado, 35 personas fueron llevadas a las diferentes estaciones de la policia, arrestadas por jugar a los proncipios en violacion de las ordenanzas existentes en Manila.

Decisión Sobre La Remoción De Los Contadores

Que la remocion de los contadores de agua del distrito Metropolitano se debe hacer despues de un examen verificado dentro de la casa del abonado, antes de ser llevados a los talleres del Metropolitano con el fin de no inspirar sospechas y evitar anomalias en perjuicio del publico, es lo que ha decidido el juez Roman R. Cruz, de la comision de servicios publicos, el sabado pasado, en relacion con la queja presentada por el juez auxiliar de primera instancia, Hon Sabino Padilla, en relacion con la remocion del contador de agua en una finca suya.

Lista de los Que Ganaron en el Concurso Celebrado en la Feria de Niños Exploradores

Springer, de la Botica Boie, se lleva el coche "Pontiac" de ₱2,825.00.—Son 75 los premiados

Ante una numerosa concurrencia, se anunció anoche la lista de los ganadores de los premios ofrecidos en la feria de los "Boy Scouts". El comandante Vicente Lim, director general de la feria, leyó la lista de 75 nombres, entre cuales se repartieron regalos por valor de unos P200,000.

R. Springer, funcionario de la Botica Boie, fue el ganador del flamante coche "Pontiac" avaluado en P2,825, con el cupon B 6247; Mariano Fontillas, de la Constabularia de Pasig, se llevó el segundo premio consistente en un radio-fonografo. Un juego de cubiertos de 150 pedazos se llevó Luis Aguila con el cupon B-1316 y Vicente Flores con el cupon I-15338 se llevó una motocicleta.

He aqui la lista completa de los 75 ganadores, con el numero de los cupones, el nombre de sus respectivos dueños, y sus direcciones:

1. B-6247 R. Springer, Botica Boie.
2. G-47383 Valentin Lim, 846 Ylaya Tondo.
3. L-39381 E. A. Tomada, 731 Ave. Rizal.
4. I-15338 Vicente M. Flores, Tayabas Elec. School, Manila.
5. K-8218 Mariano Roxas De la Paz, Biñan, Laguna.
6. G-6804 Melanio Barrera, Constabularia de Tayug, Pangasinan.
7. L-44245 A. Miranda.
8. E-9078 Victoria Fernandez, S. Juan del Monte, Rizal.
9. G-26423 Perp. B. Vijar, c/o Fiscal Consing, Cebú, Cebú.
10. G-16553 Irene Gordon, 14 Concordia, Manila.
11. I-15832 Consolación Espejo, Laoag, Ilocos Norte.
12. I-34033 Sra. Josefa E. Marcos, 1411 Herran, Manila.
13. K-31201 Guillermo Reynoso, San Fernando, La Unión.
14. L-5367 C. P. Gapas, Supply Dept., Arsenal de Cavite.
15. I-23771 Ester N. Gonzales, Colegio de Sta. Catalina, Manila.
16. E-7583 Benjamin Niloria, 1611 Herran, Paco, Manila.
17. D-1067 John Smith.
18. H-35989 Dolores Rufilo, Hda. Dale, Capiz, Negros Occidental.
19. I-8449 Cosme C. Alegre, 31 Tayuman, Tondo, Manila.
20. G-5032 Francisco Quiambao, Macabebe, Pampanga.
21. D-1903 Chua Joc, Bacolod, Negros Occidental.
22. H-24992 Manuel A. Javellana, Hda. San Isidro, Silay, Negros Occidental Negros.
23. F-6586 Julio Perlas, 525 San Fernando, Manila.
24. G-6161 L. T. de la Cruz, Imus, Cavite.
25. L-25018 Ariston Palombarit, Atlag, Malolos, Bulacan.
26. L-44462 G. Rufiino, M. T. and Company.
27. B-1316 Luis Aguila, Seminary, Lipa, Batangas.
28. F-442 Carmen Ozamis, Jimenez, Misamis, Occidental.
29. M-38272 Domingo Natterig, Tuguegarao, Cagayan.
30. M-6672 Benjamin Ligon, 179 Herbosa, Tondo, Manila.
31. G-6216 Remigio Tabangin, Co. P. C., Vigan, Ilocos Sur.
32. M-36668 Jose Saycon, San José, Tanjay, Negros Oriental
33. I-9654 Felipe R. Pantaleon, Tetuan, Zamboanga.
34. G-44162 E. Jh. Phillips, c/o Smith Bell and Co., Manila.
35. M-7652 Basilio Payco, c/o Genato and Company, Manila.
36. B-4064 Sotero Andales Posoc, Opon, Cebú.
37. G-8181 Domingo P. Lunod, Banco de las Islas Filipinas.
38. J-20506 Juan Villena, Batangas Transportation, Batangas.
39. A-803 Gabatin Teodoro, 62 Co. P. C., Caloocan, Rizal.
40. J-11916 Filotea Laredo, Lucena, Tayabas.
41. A-3519 Angelo Vega, Baguio Steam Laundry, Baguio.
42. G-7199 Fantaleon Reyes, Lucena, Tayabas.
43. A-6266 Juan de la Cruz.
44. H-27383 Luis Ledesma, Silay, Negros Occidental.
45. G-5718 Elias A. Bravo, Bayombong, Nueva Vizcaya.
46. K-13240 Modesta Macagba, St. Luke's Hospital, Manila.
47. K-31939 Numeriano Tuderious, Dumatad, Makato, Capiz.
48. G-46400 Agustin Escano, Villa Margarita, Malitbog, Leyte.
49. I-19503 Francisco Co Juanco, Central Manapla, Negros Occidental.
50. K-37102 Alejandro V. Apolinar, Tagudin, Ilocos Sur.
71. D-7125 Marcela Aribi, 1041, Mangahan, Sta. Cruz, Manila.
52. I-17535 Ireneo Borge, Cervantes, Ilocos Sur.
53. J-29065 Eduardo Roque, 1039 Kusang Loob, Manila.
54. G-32969 Gregoria Garibay, Holy Ghost College, Manila.
55. K-20299 Claudio V. Celis, Bais Central, Negros Occidental.
56. A-1294 Lorenzo Soriano, Tangos, Navotas, Rizal.
57. B-6468 G. Fulgencio, Dept. de Telegramas, Correos.
58. A-3896 E. H. Walther, 232 Alonso, Manila.
59. G-9376 Yu Tee Ko, 257 Gandara, Manila.
60. H-4978 Tan Teng Chiong, Lucena, Tayabas.
61. G-10419 Henry Buper, P. O. Box 2, Aparri, Cagayan.
62. K-23133 Anacleto Santos, 116 Co. P. C., Jolo, Sulu.
63. J-27387 Julian Buya, 715 Harris St., Olongapo, Zambales.
64. H-1412 Cicero M. Lim, Masbate.
65. K-48488 Mateo Borja, Bontoc, Provincia Montañosa.
66. E-7448 Carmen Ojeda, 238 Isaac Peral, Ermita, Manila.
67. G-38329 Dalmacio Abucan, Rosario, Batangas.
68. L-9866 Lorenzo Damian, 62 Zulueta, Caridad, Cavite.
69. K-27915 C. V. Bustillo, Camp Ventura, Davao.
70. F-6341 Eugenio Lacosin, 118 Fuentes, Singalong, Manila.
71. M-657 Rev. I. Lopez, P. O. Box 146, Manila.
72. G-7754 Silvestre Asunción, Nasugbu, Batangas.
73. K-27942 M. Labrera, Camp Ventura, Davao.
74. H-22627 Jose Ballados, Sumag, Sphalting Gang, c/o A. Gonzaga.
75. L-28629 Mariano F. Fontillas, Constabularia, Pasig, Rizal.

PATETICO VIAJE REALIZADO POR UN BUEN HIJO

Leslie Falkner viene para ver la tumba de su padre muertó hace 30 años

Ahorrar todo lo posible para poder viajar a un país a miles de millas de distancia y ver la tumba de su padre, es lo que ha hecho el joven australiano Leslie Falkner. Llegó ayer a bordo del "President Madison", sin más propósito que de buscar la tumba de su padre Leslie Falker, padre, que sucumbió a la tifoidea en los primeros años del régimen americano. Llevando un número ceniciento del periódico *Manila Times*, fechado el 27 de abril de 1903, Leslie desembarcó con la determinación de encontrar la tumba de su padre en Manila.

"He ahorrado hasta el último céntimo desde que tuve fuerzas para ganar dinero"—decia ayer en el Pantalan 7—"solo con el objeto de venir a Filipinas y realizar un sueño de 30 años, ver la tumba de mi padre."

En el número del *Manila Times* que trae se publica un suelto dando informes de la muerte de su padre en el Hospital San Juan de Dios.

(CONTINUA EN LA PAG. 4)

Un Descubrimiento Sobre el Precio del Carbon Hecho Por el Buro de Obras Publicas

El carbon facilitado por la oficina de suministros resulta caro.—Compras directas se recomiendan

La oficina de obras públicas está hoy dando los primeros pasos para dejar de comprar carbon por conducto de la oficina de suministros, con el objeto de realizar economías. Esto obedece al hecho de haberse descubierto que el carbon que facilita la oficina de suministros tiene un precio más elevado que el que se cotiza actualmente en el mercado.

Durante un reciente viaje a Iloilo hecho por el comandante H. L. Vickery, consejero tecnico del gobernador general en asuntos de navegación, se ha visto que el carbón usado para la draga en el puerto de Iloilo, enviado por la oficina de suministros, costaba al gobierno a razon de P26.92 la tonelada incluyendo el sobrecargo, cuando el carbon se cotiza en la localidad al precio de P15 la tonelada. La Philippine Railway Company en Iloilo solo paga P18 la tonelada.

A. T. Sylvester, director interino de obras publicas, en una comunicación enviada al director de suministros por conducto del secretario de comercio y comunicaciones la semana pasada, recomienda encarecidamente que el gobierno compre carbon para la draga en Iloilo de la casa Ker and Company, particularmente porque la actual existencia de carbon de la oficina en Iloilo está casi por terminarse.

La oficina de obras publicas, dijo Mr. Sylvester, necesitará carbon para la 'Draga 4' para sus trabajos tanto en Capiz como en Iloilo que serán llevados a cabo durante todo este año. Ker and Company han hecho la debida oferta para vender carbon a la oficina de obras publicas y Mr. Sylvester ha recomendado "que se tome una pronta acción para aprovecharse de la oferta de Ker and Company".

En su memorandum al director Williams de fecha 21 de diciembre, Mr. Sylvester dijo:

"Desde luego comprendo que si la oficina de suministros tiene una existencia muy antigua de carbon en Iloilo que fué comprada a un precio mucho mas elevado que el actual, necesita cobrar lo que les ha costado, mas sus derechos ordinarios, pero seria interesante saber como puede existir semejante situación despues de un largo periodo de bajos precios del carbon.

"Tambien es importante que conservemos nuestros fondos para puertos con el fin de poder llevar a cabo el trabajo que se ha proyectado y que quedará perjudicado por una diferencia de P10 a P11 por tonelada. Me parece a mi que la oficina de suministros debe informarnos cuanto tiempo continuará la actual situación".

Muchas mejoras se hicieron en Manila durante el año 1932

El ingeniero de la ciudad, Sr. Santiago Artiaga, ha informado que mejoras publicas permanentes se hicieron de un modo extenso en la ciudad en 1932, y entre ellas figuran el mercado publico de Bambang y el edificio adicional de la escuela primaria de Sta. Clara. Tambien ha informado que hubo un considerable progreso en la construccion de la extension de la Avenida Taft y el ensanche de la calle Dasmariñas casi se ha terminado. Asimismo el trabajo de asfaltar caminos se ha desarrollado. Los distritos de Tondo y Sampaloc se han mejorado de un modo notable y mas calles se han construido.

Un Filipino Salva de Un Barco en Llamas a Un Nipon

Pedro Adolfo, de 28 años, natural de Lidlida, Ilocos Sur, un filipino que hoy se encuentra en Hawaii dedicandose a la pesca en Walalua, es citado por el periodico de Honolulu, "Star-Bulletin", como un heroe por el valor que demostrara al salvar de la muerte a un pescador japones, Tentaro Hayashi a quien Adolfo recogio de un "sampan" una pequeña embarcacion pesquera, destruida por un incendio el 28 de Noviembre del año pasado. El periodico urge que Adolfo sea codecorado ya por el Gobierno, ya por alguna institucion particular, en reconocimiento a su proeza desinteresada.

El "Star Bulletin", comentando editorialmente este suceso dice lo siguiente: "En varias ocasiones han hecho sugestiones para que sean condecorados los individuos valerosos ya por el gobierno territorial, ya por una institucion privada,.

"Otra ocasion para una sugestion semejante ha surgido en relacion con el suceso resiente del que ha sido protagonista Pedro Adolfo, quien en compañía de un anciano pescador japones, fué acorralado por un incendio mientras estaban en medio del mar, en un sampan fragil destinado para la pesca.

"El filipino, a pesar de haber sufrido graves quemaduras, pugno por salvar a un compañero suyo, un japones anciano llamado Zentaron Hayashi, en Waialua. Despus de salvar a este del barco en llamas, colocandola en una banquilla estuvo luchando contra las olas y el fuerte viento hasta que finalmente fueron vistos y recogidosr por otro barco.

"Actos como este deben ser premiados para demostrar que el valor y el heroismo no pasan inadvertidos.

"Este suceso demuestra ademas que el verdadero valor no conoce diferencias de raza. No habia ninguna relacion de parentesco, ni siquiera de nacionalidad, entre estos dos hombres.

"Un amor mas grande no puede haber, Pedro Adolfo estuvo dispuesto a sacrificar su propia vida por un amigo. Es de lamentar que Hawaii estuviese fuera de los limites señalados para la concesion de la medalla Carnegie; pues tal honra podria otorgarse justamente a este filipino desinteresado.

DESENGAÑOS DE LA VIDA

Joselito el Chiclanero, era un campesino bondadoso, trabajador y sobrio que tenía concentrado todo su cariño en su joven y virtuosa esposa, Cayetana, con la que había formado un humilde pero feliz hogar hacia varios años y... en una vaca, ya bastante vieja por cierto, heredada de sus difuntos padres, a la que quería entrañablemente por haber sido su compañera de niñez, y con la que se ayudó a ganar la vida durante su época de horfandad.

Siendo hombre agradecido y consecuente, para él no habia más amores en la vida que su Cayetana y su vaca "Clavellina" que tan agradable le hacían su existencia en medio de su pobreza.

Era feliz porque su esposa, modelo de casadas, se anticipaba en adivinarle todos sus gustos y de proporcionarle las mayores comodidades domésticas posibles, a cuyas atenciones y pruebas de cariño, él correspondía de vez en cuando obsequiéndole con las golosinas que más le agradaban y con alguna que otra alhajilla de relumbrón de las que tan aficionadas son las mujeres del Campo.

Parecían que estaban de novios, y todo el vecindario los envidiaban, y admiraban como modelos de casados.

Pero, como la felicidad no es de

(CONTINUA EN LA PAG. 8)

Los Jueces Saludan Al Nuevo Secretario Quirico Abeto

Fotografia tomada esta mañana cuando los jueces de primera instancia se apersonaron en la oficina del nuevo secretario Quirico Abeto, para ofrecerle sus respetos. Entre los que aparecen en la fotografia estan: el secretario Quirico Abeto, el subsecretario Alex Reyes, los jueces Pedro Tuason, Eduardo Gutierrez David, Eulalio Causing, Luciano Ortiz, Pedro Ma. Sison, Mariano Albert, Conrado Carballo, Braulio Bejasa, Conrado Barrios, Manuel V. Moran, Leonardo Garduño, Roman A. Cruz, M. V. del Rosario, Marceliano R. Montemayor, Candelario Borja, Revilla, el jefe Altavas, de la oficina del registro de la propiedad.

ANUNCIANDO LOS GANADORES DEL CONCURSO ESTUDIANTIL 1932 COLGATE—PALMOLIVE

Narciso V. Ferrer

PRIMER DISTRITO

1ro. Narciso V. Ferrer, Mangatarem, Pangasinan—22,069 votos;

2do. Josefa Ubaldo, San Fernando, Unión—18,184 votos;

3ro. Pedro de la Cruz, Santa Rosa, Nueva Ecija—12,978 votos;

Fernando Pou

SEGUNDO DISTRITO

1ro. Fernado Pou, 300 Bacood, Manila—59,261 votos;

2do. Eriberto Castillon, 376 Sancho Panza, Manila—53,770 votos;

3ro. Rosario R. Dytuco, 828 J. de Moriones, Manila—15,184 votos;

Levi E. Akot

TERCER DISTRITO

1ro. Levi E. Akot, Fábrica, Negros Occidental—42,546 votos;

2do. Jovita Bayna, Gubat, Sorsogon—17,438 votos;

3ro. Severino D. Bacaling, La Paz, Iloilo—8,954 votos;

Benito S. Arcedo

CUARTO DISTRITO

1ro. Benito S. Arcedo, Tacloban, Leyte—73,371 votos;
2do. María Donguila, Davao, Davao—55,356 votos;
3ro. Lucilo E. Mendoza, Cebú, Cebú—44,903 votos;

LOS PREMIOS

Primero—El pago de los Derechos de Matricula del ganador al comenzar cada semestre, por espacio de dos semestres, o sea un año escolar en cualquier Universidad o Colegio elegido en Filipinas. Tambien, P40,00 mensuales para gastos incidentales, los que pueden emplearse como lo desee el ganador, cuya cantidad sera facilitada el dia primero de cada mes, por espacio de 10 meses durante el año escolar, haciendo un total de P400,00 para todo el año escolar.
Segundo—Un cheque de P60,00 para comprar libros y efectos escolares.
Tercero—Un cheque de P40,00 para comprar libros y efectos escolares.

FELICITAMOS a los ganadores y a todos cuantos han participado en el concurso de 1932. Todos y cada uno de los candidatos han realizado una excelente demostración. Aprovechamos también esta ocasión para anunciar que no habrá ningún Concurso Estudiantil de Colgate-Palmolive en 1933. A las innumerables personas que usan los productos de Colgate y de Palmolive, se les suplica que aguarden los futuros anuncios de 1933.

COLGATE-PALMOLIVE PEET COMPANY

M.E.C.D. 2016

UNA APELACION AL PRESIDENTE DE LOS EE. UU.

Se pide que desapruebe la revisión general de leyes arancelarias

Hasta ahora el Presidente Hoover no ha actuado sobre el proyecto de ley que revisa la tarifa en general, aunque ya ha ratificado las demas medidas recientemente aprobadas por la legislatura sobre cuestiones arancelarias. Estas medidas ya estan en vigor.

En vista de la reciente alza de precios de los efectos importados como resultado de la vigencia de las nuevas leyes tarifarias, hay informes que han enviado comunicaciones al jefe ejecutivo de los Estados Unidos, pidiendo que desapruebe la revisión general de la tarifa, los comerciantes locales que se opusieron al proyecto cuando aun se discutia en la legislatura.

Algunos legisladores creen que la oposición a la nueva medida esta bien fundada, pues esta aumenta el impuesto de todos los efectos importados, incluyendo los que no se pueden producir en el pais. Las provisiones del proyecto de ley abarcan a los animales importados; substancias alimenticias incluyendo aves, carne, sopas y pescado; instrumentos, maquinarias y vehiculos; café, cacao, embutidos y condimentos culinarios; bebidas, semillas, piedras, vidrio, sustancias químicas y farmaceuticas; fibras de abaca, vegetales y otros mas.

UN PARTIDO EN BACOLOD

Junta directiva presidida por Simeón Bitanga y Serapion C. Torre

(Servicio Informativo)
EXCLUSIVO A "LA VANGUARDIA"

Bacolod, Negros Occidental 25 de diciembre.—La idea de formar en esta provincia una nueva agrupación que se llamara Partido Laborista tuvo su primera expresión ayer en el banquete celebrado en el Hotel Bacolod, sentandose a la mesa mas de 80 comensales representando a los diferentes pueblos de Negros e Iloilo. Después del banquete y un cambio de impresiones sobre la formación de la nueva agrupación, se procedió a la elección de una junta directiva siendo favorecidos los Sres. Simeón Bitanga presidente general; Serapion C. Torre, vice presidente general; Ramon Javelosa, secretario, Manuel C. Tady tesorero; consejeros: Sres. Feliciano Sumbito, Luis Tongoy, de Bacolod; Francisco Abelarde, de Cadiz; Angel Ledesma, de San Enrique, Jaime Mariño, de La Carlota, Emilio Cuenca, de Talisay, Angel Marin, de Bago, Cerilo Togle, Augusto Villarosa, de Sumag, Buenaventura Lopez, de Silang, Santiago Diego, de Ysabela, Buenaventura Rodriguez, de Sagay, y Francisco Ferrer de Escalante.

Se nombre un comité de plataforma cuyo "chairman" es el abogado Sr. Enrique Locsin, y un comité de publicidad con el Sr. Serapion C. Torre por presidente.

Se acordo también convocar una junta general que tendra lugar en Bacolod el 20 de Enero proximo y en dicha junta sometera su trabajo el comité de plataforma.

Para este año se empezaran los trabajos de terraplenamiento del barrio de Lapuslapus, gracias a las gestiones del Gob. Yulo y del representante Vicente Ybiernas, que estan muy empeñados, en que se mejore dicho sitio y para que la carretera del municipio de La Paz, hacia la bocana de la ria de Iloilo, sea terminada.

Explosion Que Destrozo la Boca y las Mandibulas de Una Niña de 4 Años de Edad

Se cree que la niña jugaba con un reventador.—Esfuerzos de los médicos por salvarla resultan inútiles

Una niña de apenas cuatro años de edad murió ayer tarde en el Hospital General, con la boca y las mandíbulas destrozadas por un explosivo que hasta hoy se ignora en que consistia. El accidente ocurrió proximamente a la 1:30 de la tarde de ayer en la casa en que reside la niña No. 359 calle Palma, Quiapo.

La niña, una chinita llamada Tee Hua, estaba jugando en los bajos de la casa cerca de la cocina, cuando de pronto se oyó una gran detonación. Marcelo Pulico y su esposa, Avelina Guevara, que viven en la misma casa y estaban en aquella ocasión en la puerta principal fueron los primeros en ir corriendo al sitio donde se produjo la explosión y vieron a la chiquilla, tumbada en el suelo, boca abajo, con la cara llena de sangre. Al levantarla, vieron que tenia la boca destrozada.

Llamaron una ambulancia del Hospital General, pero alla, los medicos, a pesar de sus esfuerzos, no consiguieron salvar a la niña.

Se cree que la niña estaba jugando con un reventador grande y poniéndolo en la boca, lo encendio. Otros creen que la niña jugaba con una caja de cerillas de fosforo y debio encender una cerilla cerca de una botella o lata que contenia alcohol, prendiendo fuego al combustible y produciendo la explosión. Ninguna de estas dos suposiciones ha sido confirmada hasta ahora.

Sin Garantias No Puede Haber Gobierno Estable.-Linebarger

Declarando que deben hacerse primeramente ciertos ajustes esenciales antes de que se aprueba un bill de independencia para Filipinas, el ex juez Paul Linebarger, consejero legal de China que se encuentra en Washington combatiendo el bill Hawes-Cutting, afirma que hasta que se concedan ciertas garantias, Filipinas no podrá tener un gobierno aceptable para la familia de las naciones.

"De mis largas conferencias con Mabini cuando estaba prisionero en la isla de Guam," declara Mr. Linebarger, "me satisface que Mabini tampoco queria la independencia hasta que se hubieran hecho ciertos reajustes. En vista de que Mabini era el cerebro del primer desarrollo politico de Filipinas (despues de Rizal), creo que debe prestarse atencion a su actitud, tal como se deducen de sus dichos y escritos.

"En primer lugar, continua Mr. Linebarger, estoy seguro que Mabini, el segundo patriota filipino mas grande de su epoca despues de Rizal, hubiera favorecido el aplazamiento de la independencia hasta que las relaciones industriales y comerciales de las islas estuviesen sobre base segura, una condicion que no existe en la actualidad. En tiempos de prosperidad, la independencia podria ser una bendicion, pero en tiempos de crisis como el presente, la independencia significará una esclavitud economica para las islas. De ahi que podemos concluir con seguridad que tanto Rizal como Mabini, los dos caudillos politicos mas grandes de su epoca, hubieran declarado, si vivieran que los actuales momentos no son propicios para asumir la carga de la independencia."

DESCONTENTO EN DINALUPIHAN EN PLENO AÑO NUEVO

El gobierno hará esfuerzos para arreglar la cuestión con el Arzobispo

A no haber sido por la intervención de las autoridades locales, los terratenientes que ocupan un terreno de la propiedad de la mitra en Dinalupihan, Bataan, hubieran celebrado un magno mitin en visperas de Año Nuevo, en donde proyectaban atacar al Arzobispo de Manila y otras autoridades eclesiasticas. Esto fué revelado ayer al secretario Ventura por el representante De Leon, de Bataan.

La causa de la protesta es el aumento de canon que se cobra de los terratenientes, según los informes. Los terratenientes contienden que debido a la presente crisis económica, no es justificado un aumento en el canon.

Se ha dicho que el gobierno hará probablemente un esfuerzo para mediar y ayudar a los terratenientes a comprar el terreno de la mitra. Anteriormente hubo un intento en este sentido, pero fué abandonado, porque el Arzobispo pedia P2,000,000 por el terreno, un precio demasiado elevado, al decir de los terratenientes.

Pambusco en Miniatura Premiado

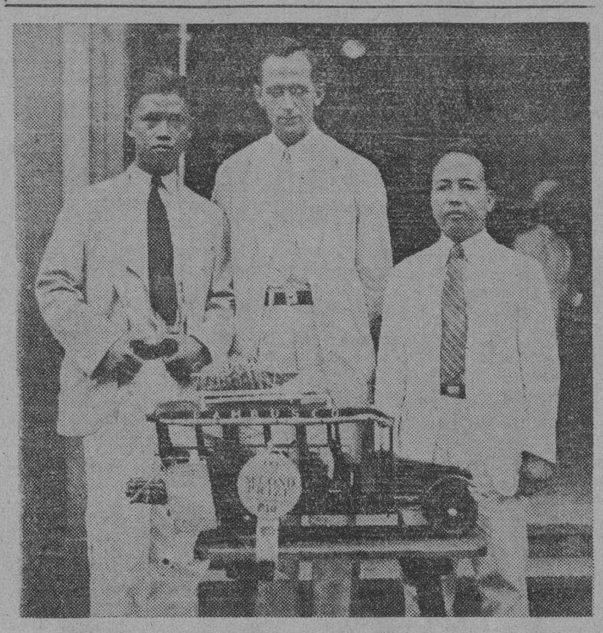

La fotografia demuestra, de izquierda a derecha, Benigno Manabat, de la TVT; Henry Schuaiger, gerente de la sucursal de Manila de la Pampanga Bus Company, Inc.; y Felix Esguerra, de Sta. Rita, Pampanga, quien hizo el camion Pambusco en miniatura que obtuvo el segundo premio en la division de transportacion en el concurso de juguetes de la TVT. El coronel H. R. Andreas, gerente y tesorero de la Pambusco, compró el juguete que aparece en la fotografia, y que estará expuesto en la estacion de Manila de la compañia.

Gran Descontento en la Mision de Independencia Con Motivo del Discurso del Presidente Quezon

Se sabe que con motivo de dicho discurso, el presidente vetara el bill Hawes-Cutting

(Servicio cablegrafico)
EXCLUSIVO A "LA VANGUARDIA"

Washington, 31 de diciembre.—El discurso del presidente del senado Manuel L. Quezon ante la comisión de independencia fué recibido aqui con gran descontento de parte de la misión de independencia, y si bien tanto el senador Osmeña como el speaker Roxas no querian comentar sobre ello, es un secreto a voces que la actitud del presidente Quezon sobre el bill Hawes-Cutting ha provocado la animosidad de la misión a tal extremo que es inevitable una división en el partido de la mayoría en Filipinas.

El discurso del presidente Quezon fué publicado prominentemente por los periódicos de Washington, en particular el despacho de la 'Associated Press' en donde afirmaba que el bill Hawes-Cutting es el resultado de los esfuerzos de la "National City Bank" para arruinar la industria azucarera de Filipinas debido a los billones de dólares que tiene invertidos en las empresas azucareras de Cuba.

El 'New York Times', en un editorial sobre la actitud del Sr. Quezon, dice que ello revela la opinión dividida en Filipinas sobre el bill Hawes-Cutting.

La misión se niega en absoluto a hacer declaración alguna pero se sabe positivamente que el presidente Hoover vetará el bill Hawes-Cutting como resultado del discurso del presidente Quezon.

Tambien se ha sabido de los circulos relacionados con la misión que hubiera sido mejor que el cable sobre la decisión de la comisión de independencia, trasmitido aqui por el Sr. Quezon en el sentido de que la comisión esta a favor de que el bill sea firmado por el presidente, no haya sido enviado.

El cable, segun se ha dicho, carece de valor no solo por las muchas reservas hechas, sino porque en vez de ser enviado directamente al presidente, fué enviado a la misión, con el ruego de que se publique en los periódicos americanos.

También se sabe que el senador Aquino y los dos comisionados residentes Guevara y Osias, apoyan fuertemente la actitud de la misión, y cuando venga la ocasión, apoyarán al senador Osmeña y al speaker Roxas.

La vuelta de la misión de independencia a estas islas será hacia fines de febrero, segun se supo ayer de fuentes autorizadas.

La misión trata de convencer a todos, incluyendo al presidente Quezon que se expresó en contra del bill de que el proyecto Hawes-Cutting es la medida mas ventajosa que puede obtenerse bajo las presentes circunstancias, segun se ha dicho.

"El punto capital para el pueblo filipino es ver realizado su ideal, sin consideración a los sacrificios que pudiera sufrir si tales sacrificios son inevitables", declaró un alto funcionario insular ayer que acaba de recibir una carta del jefe de la misión. "El bill Hawes-Cutting demanda de nosotros no solo un supremo sacrificio, sino tambien el sacrificio de algunas toneladas de azucar y aceite, y hiere nuestra dignidad al excluirnos de los Estados Unidos. No estamos acaso mas que dispuestos a sacrificar inclusive nuestras vidas por nuestro pais? Por qué no podemos sacrificar una insignificante reducción en nuestra exportación de azucar y aceite de coco a los Estados Unidos si a cambio de eso, como dice el bill, obtendriamos nuestra independencia despues de diez años?"

En Manila es 'aqui no' y en E.U. 'alla-si'

Si el senador Benigno S. Aquino hubiera sabido que seria objeto de bromas, quizas no hubiera ido a América.

El otro dia un bromista fijándose en el título del senador Aquino "envoy" (enviado) dijo que la palabra se ha convertido en "enboy" y que Aquino perdio la primera silaba de su título y se convirtio en "boy" (niño) de Osmeña.

Otro se fijo también en el apellido de Aquino y lo aplicó al cambio de frente del senador con respecto al bill Hawes-Cutting.

"Solamente un cambio de nombre, dijo el bromista: En Manila el senador era "Aquí-no". En Washington es "Allá-sí".

OTRO OBSTACULO PARA EL BARRIO DE LOS OBREROS

Varios ediles desean que los ₱200,000 para el barrio se gasten en otras obras

El aplazamiento de la inversión de P200,000 para la realización del proyecto del barrio obrero, es urgido por prominentes miembros de la junta municipal, que opinan que dicha suma de dinero se debe gastar en mejoras públicas que pueden beneficiar a todos y no solo a una parte de la comunidad.

Los P200,000 son los que quedan del superavit del año 1932. El alcalde se propone destinarlos a la construcción del barrio obrero en Gagalangin. Se cree que si la junta insiste en destinar dicha cantidad a obras públicas, puede haber otro conflicto entre el alcalde y la junta municipal.

Se alega que falta dinero para obras públicas, y que las consignaciones pedidas para "pork-barrel" individual, llegan a un total de P1,000,000.

Una Degradación Fué La Causa De Una Tragedia En Arizona

(De la "Associated Press")

Fort Huachuca, Arizona, 30 de diciembre.—Una aparente obsesión de James H. Abernathy, un soldado negro, por su degradación del rango de sargento, fué señalada este dia por oficiales del ejército como el motivo que dicho soldado tuvo al matar a dos capitanes del ejercito y a las esposas de estos, y herir a otro ayer.

Una junta de investigadores llegó a la conclusión que Albernathy, cuya residencia está en Houston, Texas, estuvo, sin duda alguna, temporalmente loco. Fué muerto por un cabo negro después de haber herido al primer teniente Harvey E. Matthews.

Nuevas Horas En La Sección De Referencias De La Biblioteca Publica

Las nuevas horas que regirán en las divisiones de circulación, referencia general y de periodicos en la biblioteca nacional, seran de 8:00 a. m. a 6:00 p. m. a partir desde este dia, segun anuncia el director auxiliar de la biblioteca nacional, Eulogio B. Rodriguez.

Hubo necesidad de cambiar las horas anteriores de 8:00 a. m. a 8:00 p. m., debido a los nuevos arreglos verificados en la biblioteca, para ajustar las actividades con el reducido presupuesto de 1933.

SE RESUELVE

1 ..*que* durante el presente año me valdre del

SERVICIO de 24 HORAS

que ofrece la SUCURSAL en la ERMITA de la MOTOR SERVICE CO., INC.
(A LOS PRECIOS ORDINARIOS DE DIA)

SERVICIO
Mecanico y Electrico
COMPLETO
LAVADO... LUSTRE, ENGRASE...
ROCIADO de ACEITE
(SPRAYING)

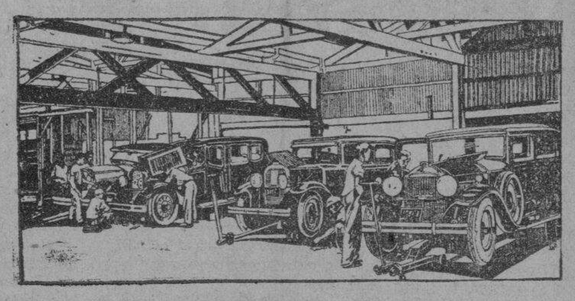

Taller de Reparación, 406 A. Mabini
ABIERTO DIA Y NOCHE

EXISTENCIA COMPLETA DE
ACCESORIOS
PIEZAS DE REPUESTO
y
HERRAMIENTAS
para
COCHES DE TODAS LAS MARCAS

2 ..*que* durante el año de 1933 no usare otra goma mas que la

Goodrich
Safety
SILVERTOWN
La Goma Más Segura Construida!

CON ESTAS SOBRESALIENTES CARACTERISTICAS:
(1) Banda de Rodamiento 15% Más Gruesa.
(2) Traccion Positiva. (3) Velocidad Silenciosa
(4) Protección Maxima Contra "blow-outs"

Lo Cual Significa
MAS MILLAS SEGURAS A UN COSTO MAS BAJO POR MILLA!

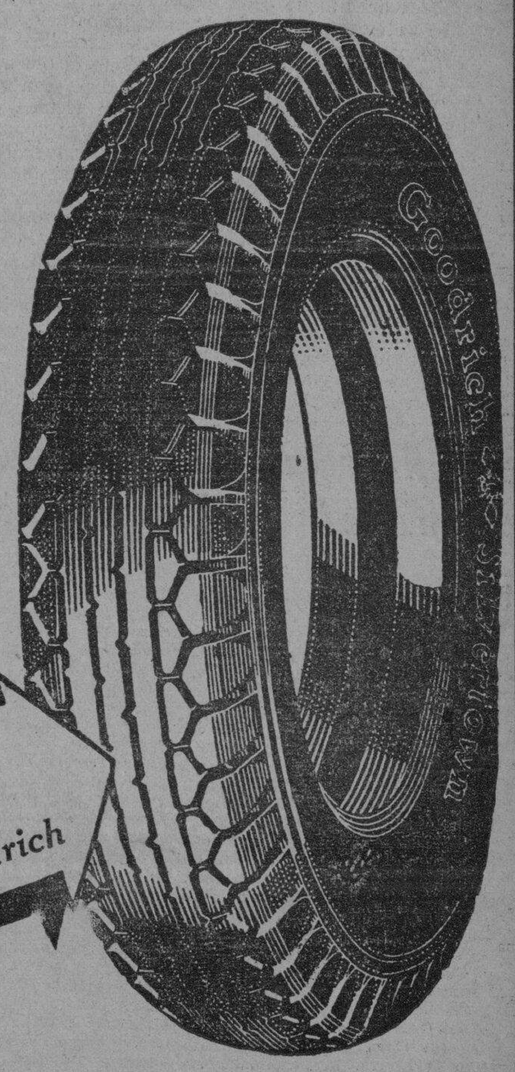

Este es el Nuevo Diseño de la Banda de Rodamiento de la Goodrich

AGENTES:
MOTOR SERVICE CO., INC.
AVENIDA RIZAL *(Frente al Cine Ideal)*
TEL. 2-37-10 — 2-37-19

Sucursal en Azcarraga
Esq. Ave. Rizal y Azcarraga
Tels. 2-37-27—2-21-55

Sucursal en Ermita
Esq. P. Faura y Dakota
NUEVA ENTRADA en 406 A. Mabini
Tels. 5-73-17—5-73-18

M.E.C.D. 2016

LA VANGUARDIA
DIARIO FILIPINO INDEPENDIENTE
Consagrado a la defensa de los derechos e intereses del pueblo filipino

EDITADO POR "TVT PUBLISHING CORPORATION"
PEDRO AUNARIO, Editor Asociado — FRANCISCO RODRIGUEZ, Director de Informaciones

MIEMBRO DE LA ASSOCIATED PRESS

La "Associated Press," es la unica autorizada a reproducir despachos periodisticos acreditados o no a ella y publicados en este periodico. Tiene el mismo derecho sobre las noticias locales que aparecen en este periodico. Los derechos de reproduccion de despachos especiales tambien quedan reservados.

OFICINAS: Edificio TVT Calle Florentino Torres, Santa Cruz, Manila. Apartado de Correos No. 776.
Telefono: 2-11-34 con comunicacion con todos los departamentos.
Oficina en Nueva York 33 West 42nd Street, Tel. Pennsylvania 6-14-85.

(Registrado en la Oficina de Correos en Manila como correspondencia de segunda clase el 19 de Febrero de 1910).

PRECIOS DE SUSCRIPCION:

En Manila—al mes	₱ 1.50
En el extranjero—al año	$6.00
En Provincias:	
Al mes	1.50
Trimestre	4.50
Semestre	8.00
Un año	15.00
Sabatino—al año	5.00

(Pago Estrictamente por Adelantado)

NOTAS EDITORIALES

EL HOMBRE ENJAULADO, Y LA FIERA ENJAULADA

NO sabemos qué hay de cierto en esa queja de los presos de la cárcel de Bilibid que lamentan el hecho de que por causa de la ponderada economía oficial, ellos tendrán que contentarse, este año, con 9 céntimos para su alimentación diaria. Si fuera verdad, habría que convenir que esa cantidad mísera de 9 céntimos, para una necesidad indispensable, coloca a los hombres condenados por nuestros tribunales, a muy poca distancia relativamente de las fieras y demás seres irracionales que se hallan enjaulados en el jardín zoológico.

Nuestros sentimientos cristianos y civilizados, como diría Mark Twain si viviese, protestan contra ese sacrilegio de los humanos de no saber distinguir entre los seres creados por Dios a su imagen y semejanza, y los animales cuadrupedos a quienes privamos de libertad para nuestro recreo, y el de los vagabundos que matan sus horas merodeando en el parque zoológico.

Protestan también nuestros sentimientos de caridad en nombre de la Sociedad Anti-Tuberculosa, que ve engrosar la legión triste de enfermos de peste blanca, porque los unos, los infelices, comiendo menos cada día, para que los otros se harten más y más hasta morir alegremente, invitan a la peste blanca que celebre su festín macabro, solazándose con el mayor número de comensales (leáse víctimas), que se sientan a su mesa.

Y por último, protestan nuestros sentimientos cívicos contra el ultraje infamante que se infiere a la "sagrada" Constitución, que obliga a los hombres a trabajar, aún dentro de la jaula de hierro de una prisión con 9 céntimos de ración diaria, mientras se tolera que el tigre, el oso y el caiman del jardín botánico, permanezcan tumbados durante el día al aire libre, sin mas ocupación que la de lanzar gruñidos que los otros animales de la creación no comprenden, y esperar tranquilamente el reparto de la comida que les da vida.

Cuantos céntimos se podrían economizar para reforzar el condumio de los presos de una cárcel si no se consintieran los "allowances"!

LA EXHIBICION DE JUGUETES

LA exposición de juguete hechos en el país, organizada por los periódicos de ésta casa, que acaba de cerrarse, ha sido un éxito notable, según el juicio de propios y extraños. Ese éxito hay que medirlo por sus resultados. Lo que se ha demostrado palpablemente con esa exhición, es que la habilidad manual para hacer cosas utiles de valor comercial, como los juguetes y otros objetos que requieren paciencia, minuciosidad en el trabajo y otras cualidades, existe abundante entre los filipinos.

Esa habilidad no se halla todavía altamente especializada, es decir: que cada actividad del trabajo manual no está fuertemente concentrada en la preparación de tal o cual objeto, y de aquí, la falta de estandarización acabada en los juguetes de un mismo estilo. Pero el día en que todas esas habilidades dispersas e individuales sean recogidas en una organización, bajo una dirección técnica competente, la vocación particular de cada trabajador manual en tal o cual ramo de su industria, alcanzará un mayor grado de perfección, y de estandarización sistematizada, que dejará marcado su sello en cada objeto.

Ya se ha hecho un alarde magnífico de la capacidad nativa para una industria lucrativa de esa índole. La potencialidad oculta de la pericia manual para la fabricación de juguetes, no revelada hasta el presente en ninguna exhibición oficial de artes y oficios, se ha puesto de manifiesto en ese modesto concurso. Y lo que hace falta ahora es dar un empujón a todas esas actividades que producen riqueza, dispersas aquí y allá, sin enlace, para un avance más técnico y progresivo, y perfectamente organizado, de tal industria.

La Hermosa Esposa Francesa De Un Principe Oriental Pronto Sera Madre

(De la "Associated Press")

Paris, 1.o de enero.—En una habitación con dibujos de relieve de color de rosa, de un lujoso hotel de esta ciudad, Begum Aga Khan, joven y hermosa esposa de un acaudalado "sportsman" de la India oriental que encabeza a millones de mahometanos de India, está esperando el nacimiento de su primer hijo.

La mujer de hermosos cabellos, de ojos negros, que nació de una familia burguesa en las provincias francesas, y cuyo matrimonio con el principe oriental de 57 años de edad celebrado aqui hace tres años, produjo muchos comentarios, residirá en el hotel hasta el fin del mes de enero, cuando vaya a una casa de maternidad.

"Soy muy feliz", dijo ella "y tambien el principe. Parece que hay una idea de que deberiamos ir a Inglaterra por este acontecimiento, porque el príncipe es un subdito de Inglaterra. Pero permaneceremos aqui.

"Esperabamos ir a India este año, porque hace tiempo que deseaba ver el pais del principe. Pero ahora tenemos que aplazar el viaje hasta el año que viene".

La Begum Aga Khan cuyo nombre era Andree Carron en el pueblo de Chamberry y que pasó toda su vida alli hasta el dia de su matrimonio, se ha convertido en una figura familiar en el mundo social de las capitales europeas. Sus trajes lujosos y raras alhajas atrajeron mucha atención.

El principe, que desmintió las noticias de que ella era una vendedora de "candies" antes de su matrimonio, ha rehuido la publicidad. La esposa no ha adoptado la religión mahometana; mantiene la fe catolica bajo la cual naciera.

El Aga Khan III, que es el 48.o descendiente directo de la hija de Mahomed, Fatima, y el esposo de esta, es una de las figuras más pintorescas en Europa. Como hijo de Aga Khan II es el jefe religioso de millones de mahometanos que rinden su tributo anual.

Mantiene extensos establos de caballos de carrera en Inglaterra e India. Juega papel importante en los asuntos politicos de su pais.

El Consultorio del
DR. C. BASA
Se ha trasladado al 519
Dapitan, Sampaloc
(Cerca a la Universidad de Santo Tomás)
de 2 á 6 p. m.
y horas convencionales
Teléfono 2-70-67

SENTENCIADO

(De la "Associated Press")

Stockton, California, 31 de diciembre.—Pierre Phillips que un tiempo extinguió una sentencia de prisión en Bilibid, Manila, fué sentenciado aquí a cadena perpetua en la penitenciaria de Folsom por ser un criminal habitual. Fué convicto juntamente con Joseph Mangusto de robo en relación con la venta de acciones de la "International Sugar Co."

INTERMEZZO *Parlamentario*

De Uno a Otro Periodo De Sesiones Legislativas

Por ANA HAW

Con motivo del Año Nuevo.—Un acto de disciplina social

Dios le dé vida y bienestar, lector. Aunque no sea más que para estos fines. Para que pueda usted servir a El y la Patria; ser, en la virilidad, el sostén y, en la vejez, el consejero de su familia, y presenciar cómo se traducen a vía de hechos resoluciones y propósitos adoptados con motivo del Año Nuevo. No es bastante que, a la entrada de año, un honorable, de título u honrado de hábito, diga "me resuelvo a obrar así" o "me propongo hacer algo". No, que todavía necesita él desarrollar, durante todo el año, la resolución en ejecución y la proposición en realización, pues, sin tal requisito, no hay nada entre dos platos, o del dicho al hecho media gran trecho, como suele decir, en su sabiduría innata, la gente del pueblo.

Al comienzo de cada año son muchos, verbigracia, los que prometen a su familia o a sí mismos que dejarán, y contadísimos los que digan a nadie que abrazarán, el juego, la borrachera, el charlatanismo, las tenoriadas, los sablazos, la vagancia, etc. Y, sin embargo, ¿ha disminuído por eso el número de tahures, borrachos, charlatanes, tenorios, sablistas, vagos, etc.? Ni un ápice, lector; por el contrario, aumenta, como por generación expontánea. Es que semejantes resoluciones o propósitos son lo mismo que el acuerdo de poner cascabeles al gato, adoptado por un *caucus* o asamblea de ratones para prevenirse así de la proximidad de su enemigo, acuerdo al que todos prestaron su conformidad ,si bien que ninguno se avino a ponerle los cascabeles al gato.

Y, pues, que no valen simples propósitos, vaya, lector, un hecho real presenciado anteayer, Año Nuevo, por el cronista. Frente a un edificio en la calle Lepanto, desde cuyos balcones flameaba la bandera del Sol Naciente con la de las Franjas y las Estrellas y la del Sol y las tres Estrellas, estaban celebrando un acto de Año Nuevo centenares de niños de ambos sexos, todos uniformados. Ya estaba el cronista por sentirse asombrado recordando las protestas contra el uniforme, cuando se percató de que aquellos escolares, que daban así una edificante prueba de disciplina social, eran japoneses, hijos en su mayoría de artesanos o industriales de la misma nacionalidad. ¡Qué ejemplo, lector, de resoluciones y propósitos llevados con decisión a la práctica!

Una disciplina a prueba.—Tan valiosa como la social

Usted no se habrá olvidado aún, lector. Entre escolares y estudiantes filipinos también se intentó poner en práctica el uso del uniforme. La medida tendía a tres propósitos a cual más laudable, a saber: primero, economizar gastos a los podres de familia; segundo, moldear la niñez y la juventud en el troquel de la disciplina, y, tercero, impedir el germen madrugador de la vanidad humana. Pero, se invocaron libertades, derechos y otras lindezas, y aquella medida, convertida en ley por unos *marurunongs* de la Legislatura quedó derogada por otros *magurunongs* de la misma Legislatura. ¡Fueron, pues, unas resoluciones y propósitos hechos agua de borrajas!

¿Verdad que es un caso de resolución o propósito de triste recordación? Porque no se concibe, lector, que lo llevadero, lo utilitario, lo constructivo para hijos de industriales y artesanos japoneses no lo sea igualmente para hijos de industriales y artesanos filipinos. A menos que se admita, lo que es absurdo, la llamada inferioridad del complejo. Como el caso relatado hay otros muchos ya sucedidos. Y, lo que es más grave aún, hay otros tantos por sucederse, esto es, casos de disciplina por someterse a prueba, siendo uno de ellos el de la disciplina nacional cuyo quilate se halla, hoy día, en trance de pasar por la prueba.

Usted ya sabe que el Bill Hawes-Cutting, de tan grande y vital importancia para el pueblo filipino, está en vísperas de correr su etapa decisiva, o, sea, la firma o el veto del mismo por el presidente Hoover. Ahora bien, ¿qué proceder, qué actitud, qué conducta observa el país frente al caso? ¿Es de disciplina o de desbarajuste nacional? El cronista, carente de autoridad y méritos, no formula juicio alguno. Se limita él a recabar el autorizado de usted. ¿Cuál es su juicio, lector? En todo caso, ¿qué es lo que usted aconseja al cronista y cuantos como el cronista han menester del consejo ilustrado, imparcial y cívico de usted? Una cosa barrunta el cronista y es que, para un pueblo en formación, la disciplina nacional, si no más, es, por lo menos, tan importante como la social. Sin ella, ¡adiós Año Nuevo! ¡Adiós resoluciones! ¡Adiós Patria!

El 2 de enero, cifra de mes.—Y augurio de una tormenta

También ¡adiós paz octaviana! Es por unas razones especulativas, lector. *The Tribune*, en su número del 1.o de este mes, traía una nota dando cuenta de cómo los filipinos predicen los meses del año. Estos serán, conforme a semejante predicción, según sean los primeros meses de enero. Es decir, si el primer día del mes transcurre claro o nublado, claro o nublado será el primer mes del año; si frío o caluroso el cuarto día, el cuarto mes será igualmente frío o caluroso, y para todos los demás meses. El primero del mes registró varios accidentes, luego enero está llamado a ser un mes accidentado.

Ayer, segundo día del mes estuvo un tanto tormentoso. El secretario Perez, en un gesto de hombría, largó un puntapié a la cartera de Obras Públicas y Comunicaciones, como diciendo: "quede esa para barriles de puerco o para puercos en barril". ¡Malo! De la Misión Legislativa se ha recibido nota declarando que si no hay bill de independencia filipina es por culpa de agitadores filipinos. ¡Peor! Uno y otro caso, ambos con varios más de carácter pésimo, ocurridos en el segundo día del mes, pudieran ser una cifra de sucesos correspondientes al segundo mes del año. Si usted, lector, las toma como tal, habrá de convenir que el augurio del 2 de enero para el mes de febrero es de una tormenta.

Por el pronto, el representante Villanueva (G. Z.) se encara con su colega el representante Varona diciéndole a éste que él (Varona) ha dejado de ser persona grata a aquél (Villanueva). Será una tormenta en una taza de *tahú* o en un vaso de *tuba*, pero tormenta, al fin. Hacia el mes de febrero, si es que no antes, los miembros de la Misión se proponen volver al país a verse cara a cara con los dirigentes y miembros de la Legislatura. El temporal que entonces se deshaga no será para previsto. Lo menos que ocurra entonces es que unos se considerarán crucificados y otros, crucificadores, o, sean cristianos y judíos. También pudiera suceder que, por temor a un sacrilegio o irreverencia parodiando al Nazareno y al apostol que le besó en Getsemani, uno y otro bando se descolgarán diciendo: "Tío, yo no he sido." ¡Es verdad! De los vidrios rotos el pagano y de la tormenta la víctima será, no ningún sobrino más o menos legitimo, sino el mismísimo tío que en este caso es Juan de la Cruz. ¿Comprende usted, lector, toda la sabiduría del suceso? ¿Que cualquiera será capaz de desencadenar una tormenta si de sus vidrios rotos y demás destrucciones no habrá él de responder, a la larga? Perfectamente, sea, pues, así. ¡Venga la tormenta!

Patetico Viaje...

(CONTINUACION DE LA PAG. 2)

También trae consigo una carta dirigida a su madre por Percival Hermann Reynolds, dándola la triste noticia.

Leslie, que a la muerte de su padre solo tenía algunos meses de edad, es oriundo de Gierelg, Australia del Sur. De niño tuvo la ambición de llegar un día a Filipinas, encontrando un gran aliento en el apoyo de su madre. Trabajó como *caddy* en los campos de golf y después se dedicó a otros trabajos ahorrando todo lo que podía. Durante la guerra se alistó en las Fuerzas Reales de Australia. Hace poco decidió emprender este viaje, dejando a su madre, de 72 años, en Australia.

Leslie, se propone tomar una fotografía de la tumba de su padre, que fué el primer gerente del directorio de Manila.

Ayer se fué a la oficina de sanidad para indagar sobre el paradero de la tumba y fué informado que se hallaba en el cementerio británico en San Pedro Makati, pero Leslie no encontró ningún rastro de la tumba. Espera enterarse más sobre el particular del consulado de Inglaterra. Percival Hermann Reynolds que escribió la carta a su madre tampoco se encuentra ya en Manila. Entonces, trabajaba con la "Mepes Merkamp and Company".

Portaliras *filipinos*

La Dalaga de Mi Tierra

(FRAGMENTO)

Es dulce como el arpegio de una citara pagana;
es suave como el aroma de un jardin cuando florece,
ténue y leve cual la brisa que murmura en la mañana
y diciendo sus murmurios nos seduce y enloquece.

Con sus mimos y caricias los pesares adormece
cual la musica hechizante de una flauta virgiliana,
y en sus mágicos encantos de beldad ultramundana,
el consuelo apetecido halla el alma que padece.

En la esencia de su todo—que es esencia de lirismo—
que convergen hacia un foco por la accion de los espejos)
envolviendo pudorosa sus encantos tropicales,

(cual si fueran de una flama los luminicos reflejos,
que convergen hacia un foco por la accion de los espejos
convergen los mas hermosos los mas santos ideales.

Es timida y es ingenua, sincera en sus sentimientos
y sabe cubrir de rosas celestes nuestros caminos
cuando se apaga, entre el lloro de los ojos macilentos
y gritos de horror, la estrella de nuestros pobres destinos.

Es sencilla, cual la flora de los bosques filipinos
donde aletea el suspiro perfumado de los vientos:
tiene un alma grande y noble y en sus labios purpurinos
van a morir dulcemente nuestros hondos sufrimientos.

Tiene el eco sollozante de las notas del "kundiman",
tiene el ritmo alado y suave de los vates cuando riman
las estrofas de un poema con palabras de ilusion;

Y sus ojos, que parecen dos sagitarios brillantes,
nos arrojan por el arco de sus parpados soñantes
flechas de amor que se clavan, temblando, en el corazon...

Figulina delicada no es frivola ni es coqueta,
sino hermana cariñosa de su ardiente fantasia;
es mistica, cual lo son los ensueños de un poeta
que se agrandan como el vuelo de melódica armonia.

Es un angel del hogar que sabiamente interpreta
en su modo de pensar la vital filosofia,
y en su modo de sentir el suspiro de Julieta,
el gemido de Desdémona y el delirio de Lucia.

Ama su honra mas que el brillo del oro resplandeciente,
porque su honra constituye el tesoro solamente
de su vida tan serena cual la hora matutina;

y si el amor que fué suyo asesina su esperanza,
se revuelve brava y fuerte como en busca de venganza
y sabe morir y muere por la quimera divina...

¿Es hermosa? Si; es hermosa. Al mirar su tez morena,
siento la embriaguez sagrada que produce la ternura,
y en mi deliquio la veo como languida sirena
cuando en la paz de los mares tristes canciones murmura.

En ella vive la raza, y su lirica figura
a las hadas rememora, cuando en la noche serena
aparecen con sus clámides rutilantes de hermosura
bajo los besos de amor y paz de la luna llena.

En la magia de su rostro—que es poetico y sencillo—
se conserva la dulzura de la Virgen de Murillo,
una bruma de delirio y una sensacion de seda.

Y en su alma suprasensible, de romantica señora,
como en un cofre de encanto ella guarda y atesora
la pasion de aquella "Elvira", de los versos de Espronceda..

JOSE R. TEOTICO

Las Iniciales De Quezon Equivalen A 'Morir Luchando Quiero' Segun Oppus

El representante Oppus, considerado como el Will Rogers entre los legisladores, ha tenido otra humorada.

Rep. OPPUS.

En el banquete dado por el presidente Quezon el domingo con motivo del día de su santo, el representante Oppus al hablar dijo que había descubierto que las iniciales del presidente Quezon significaban "Morir luchando quiero".

Pres. QUEZON.

En el banquete, el senador Quirino que actuó de presentador dijo, que habría dos *palabas* (funciones) al día siguiente, una la bienvenida a Mrs. Edith Carow Roosevelt y la otra el juramento de los nuevos miembros del gabinete a las cuales todos los legisladores habían sido invitados por el presidente Quezon.

Siguió en el uso de la palabra el representante Varona quien dijo que los representantes tambien tienen sus *palabas* como el caso de Garde y el de Festín a quien le esconden cuando aparecen los universitarios. Acto seguido, el representante Varona presentó al representante Oppus. Este en su discurso citó a los secretarios Alunan, Singson Encarnación, Ventura, el decano Bocobo y al senador Recto alabándoles y sacando punta de sus nombres y de sus actuaciones.

El representante Oppus terminó su discurso dedicándolo al festejado presidente Quezon y reveló su descubrimiento de lo que significan las iniciales del caudillo: "Morir luchando Quiero."

El último orador fué el presidente Quezon quien agradeció a los representantes su actitud al honrar la fiesta dada por él no obstante las diferencias que hubo entre éllos y él especialmente por la cuestión del aumento de salario.

"Sé ahora", dijo el presidente, "que los representantes irán conmigo al fin del mundo por el bien del país y puedo decir también que si éllos me piden que me vaya al infierno con éllos, lo haré sabiendo que al pedírmelo, incuestionablemente tienen en la mente el bienestar de nuestro pueblo."

CRONICAS *de ESPAÑA*

LOS MOVIMIENTOS SUBVERSIVOS

Por JAIME MENENDEZ,
Redactor Corresponsal de "La Vanguardia" en Madrid.

Madrid, noviembre—(Nana).—Con un calor y apasionamiento que recuerdan los días que precedieron al diez de agosto, España entera parece entregada de nuevo a especular sobre el próximo movimiento subversivo. Es un fenómeno extraño el que se va repitiendo desde la implantación del régimen republicano. Parece que el país se mece con el balanceo de sucesivas olas pasionales, que tienen mucho de un sentimentalismo veleidoso y algo de un fatalismo oriental. Parece como si la nación entera estuviera condenada a moverse únicamente al ritmo, sin compás ni método, de un excesivo emocionalismo.

Hubo un momento en el desarrollo de la nueva vida institucional española en que todo se iba encauzando por la senda de la razón y de la justicia. España había estado gobernada por el régimen del tradicional atavismo ibérico. Nada demostraba la existencia de un plan, de una orientación premeditada.

Los que soñaban con la regeneración de España, creían que la República daría realidad al ideario del gran pensador aragonés Joaquín Costa. Lo que había hecho el progreso materialista de la civilización occidental suprimiendo el obstáculo perinaico en el terreno de las realidades físicas, lo haría ahora el ideal republicano en el de los valores morales. Pero es más fácil cambiar las formas de gobierno que las modalidades de un pueblo.

No está acorde con el interés nacional

La labor republicana sigue adelante. Decir otra cosa sería faltar a la verdad; pero no marcha muy de acuerdo con lo que muchos consideran el interés supremo de la nación. Se habla mucho y se promete más. Todo se vuelve a promesas. Mientras tanto, los verdaderos cimientos de la República siguen en el aire. No quiere ello decir que exista el más leve temor de una restauración. El estado en que se encuentran los elementos monarquizantes que aún quedan es de una comicidad trágica. Tal vez esto esconda tras sí el verdadero peligro en acecho de las instituciones republicanas.

Con el mismo apasionamiento con que hace unas semanas nada más se escuchaban elogios cálidos de la República, a raíz de la intentona del diez de agosto y se hablaba de la estabilización definitiva del nuevo régimen, se vuelve a hablar ahora de un nuevo ataque contra el gobierno. ¿Cuál es su carácter? Poco importa. Es un movimiento contra el gobierno y ello basta. Se cree que es monárquico; su organización parece estar en manos de los elementos desposeídos del poder y de los que se ven gravemente amenazados por las disposiciones confiscatorias de una buena parte de la legislación republicana.

El movimiento se aproxima; sobre él existe unanimidad de pareceres. Y el gobierno espera tranquilo, con algo que tiene mucho de sádica satisfacción, que se repita el ataque del diez de agosto, seguro de que entonces se acabará definitivamente el poderío de los conspiradores contra la República. Nada hay, empero, que gaste tanto como el continuo chocar de las pasiones sociales. Lo que más sufre con ello es el bienestar nacional. Es muy posible que una de las consecuencias directas de la pasada intentona sea el marcado acentuamiento de la situación angustiosa en que se encuentra una parte considerable de la población campesina y trabajadora de España.

Elementos que infunden alarma

Se está sintiendo hambre en España; el número de desocupados aumenta de manera alarmante; los ataques contra la autoridad establecida se repiten con alarmante frecuencia. En la campiña española se pueden encontrar elementos abundantes de alarma. El rico propietario obstruye la labor gubernativa abandonando el cultivo de sus tierras y negándose abiertamente a cumplir muchas de las disposiciones oficiales; el proletariado del campo se violenta y trata de saciar el hambre que le atenaza asaltando fincas, matando ganado y robando cosechas.

No abundan hasta ahora los actos de esta naturaleza; pero se van repitiendo con una regularidad que causa alarma general. Y con ellos el primero en sufrir es el prestigio del Estado constituído. Es por esto que el próximo movimiento subversivo, sea cual fuere su naturaleza, asume serias proporciones. Si llega a quebrantarse la autoridad del Estado—consecuencia inevitable de una situación de constante intranquilidad y periódicas revueltas—no hay para que decir que serios peligros amenazan la vida de las instituciones republicanas.

El nuevo ataque partirá, como se cree, de los elementos que han sido más perjudicados con el advenimiento de la república. Será, pues, monárquico, como el anterior. Pero, ¿contará entonces el gobierno con el apoyo decidido de la inmensa mayoría de la opinión popular para contrarrestarlo? Una atmósfera de pesimismo va sombreando la escena española, la economía nacional vuelve a resentirse y hay quien vuelve a aventurar la opinión de que el cambio político del 14 de abril, no ha sido más que el primer paso en el desarrollo de un proceso revolucionario.

Legislaciones Aprobadas Por Las Dos Camaras

Una de las responsabilidades que asume hoy el nuevo secretario de Agricultura y Comercio se contrae a la inversión de P680,000 votados por el Bill Núm. 1731 de la Cámara Ley Núm. 3953, desde el 1.o de diciembre de 1932 disponiendo lo siguiente:

Ley que apropia la suma de Seiscientos Ochenta Mil pesos para ser gastados por el secretario de Agricultura y Recursos Naturales para la promoción de nuevas industrias y el mejoramiento de las existentes, y que provee a otros fines.

El Senado y la Cámara de Representantes de Filipinas constituídos en Legislatura y por autoridad de la misma decretan:

Artículo 1. Por la presente se apropia de cualesquier fondos existentes en la Tesorería Insular no dispuestos de otro modo, la suma de seiscientos ochenta mil pesos para ser gastados por el Secretario de Agricultura y Recursos Naturales, para los fines siguientes:

1. Para la promoción y mejoramiento de industrias del coco y sus derivados	P75,000.00
2. Para la promoción y mejoramiento de industrias del abacá y maguey y sus derivados: Entendiéndose, Que dos terceras partes de la cantidad destinada para este efecto se gastarán para el establecimiento de pequeñas centrales para la fabricación de sacos, bramantes y otros productos de abacá y maguey	125,000.00
3. Para la promoción y mejoramiento de la industria y fabricación de harina de arroz y maiz y otros usos comerciales de los mismos	50,000.00
4. Para la promoción de la industria algodonera mediante el establecimiento, equipo y sostenimiento de una estación experimental de algodón y para la preparación y fabricación del hilado doméstico mediante instrucción teórica y práctica a niños y adultos y demostraciones en Manila y otras partes de Filipinas	50,000.00
5. Para la promoción de industrias nativas caseras de sombreros y petates incluyendo la instrucción teórica y práctica para adultos y demostraciones en Manila y otras partes de Filipinas y la promoción, conservación y utilización de las fibras y hojas de buri y otras plantas que puedan servir de materia prima para tales industriales	30,000.00
6. Para la promoción de industrias enteramente nuevas en el país	30,000.00
7. Para la promoción y mejoramiento de la industria de la pesca, la ganadería y aves de corral; para la producción de carne, leche y huevos; y para la conservación del pescado, carne, leche, huevos y sus derivados, así como la conservación de frutas y verduras y otros productos animales, vegetales y agrícolas del país, incluyendo productos comestibles o de valor comercial	140,000.00
8. Para propulsar la industria del papel	50,000.00
9. Para la promoción, estudio y experimentación de la fabricación local de zapatos de goma, incluyendo compra de maquinaria y equipo necesarios	40,000.00
10. Para el establecimiento, equipo y mantenimiento de laboratorios y de pequeñas fabriles comerciales para la experimentación, preparación y producción a base comercial de los diferentes productos agrícolas e industriales que se tratan de promover por medio de esta Ley	100,000.00

Entendiéndose, Que cualquiera ganancia que pudiera realizarse de la venta de semillas, materiales de plantío, artículos manufacturados o productos derivados obtenidos de los trabajos que se hayan costeado con estos fondos y cualquier ingreso cobrado como honorarios o cualesquier otros derechos nominales que se hayan impuesto por el Secretario de Agricultura y Recursos Naturales por el uso de los laboratorios, molinos y otros equipos adquirdos mediante esta Ley formarán parte de los fondos aquí presupuestados y se emplearán y gastarán exclusivamente para los mismos fines y de la misma manera.

Art. 2. Con la aprobación del Jefe de Departamento correspondiente, o de la Junta de Regentes con respecto a la Universidad de Filipinas, el Secretario de Agricultura y Recursos Naturales podrá encomendar a cualquier oficina del Gobierno o de la Universidad cualquier trabajo de estudio, investigación y experimentación relacionado con los fines de la presente Ley. En tales casos el Secretario de Agricultura y Recursos Naturales queda autorizado a pagar de los fondos provistos en esta Ley los gastos en que se incurra por dicho estudio, investigación y experimen-

(CONTINUA EN LA PAG. 8)

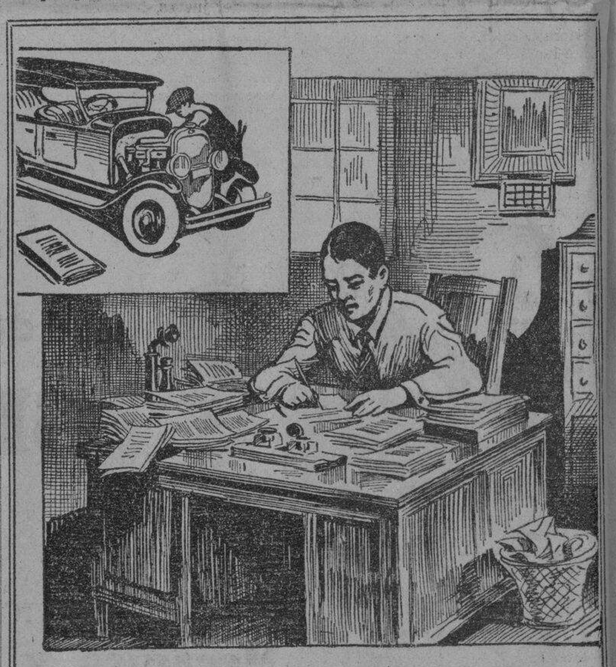

Tenga Cuidado...

EL trabajo constante, sea mental o físico, origina un desgaste nervioso a causa del esfuerzo. Si se abandona, este desgaste puede ser peligroso.

Combátalo desde hoy, bebiendo todos los días después del trabajo, o con sus comidas una botella de Cerveza Negra "Gato". Contiene fosfatos y otros componentes de gran valor que proporcionan al organismo la energía perdida durante el día de trabajo.

Doctores de fama aseguran que no hay nada como la Cerveza Negra "Gato" para combatir el cansancio. En cuanto beba un vaso se encontrará enseguida mejor—notará como le da nuevas fuerzas.

La Cerveza Negra "Gato" es el recurso indispensable de miles de personas de vida activa y agitada.

LA CERVEZA NEGRA
MARCA
"GATO"
ES BUENA PARA USTED

AGENTES EXCLUSIVOS: OCEJO, POMAR Y CIA., MANILA, CEBU, ILOILO

M.E.C.D. 2016

LA VANGUARDIA

PAGINA SOCIAL

LA VANGUARDIA

De la COLONIA ESPAÑOLA

Por Gloria Romero Salas
—Teléfono 5-19-07—

Entre las mesas reservadas para la Cena-Baile de fin de Año en el Casino Español figuraba la de los Sres. de Zóbel de Ayala (D. Enrique) quienes sentaron en su mesa al Cónsul D. Luis Ariño y Sra., D. José McMicking y Sra., D. Francisco Ortigas y Sra., D. Marcos L. Roces y Sra.

Los Sres. de J. R. McMicking, tenían en su mesa a James Tait y Sra., Allistair Cameron Hall y Sra., Bill Cadwalader y Sra.

D. Carlos Pérez Rubio y Sra., tenían como invitados a R. C. Morton y Sra., D. Vicente Aldanese y Sra., D. Guillermo Gómez y Sra., G. P. Bradford y Sra., L. F. Latie y Sra., Charles E. Franks y Sra., Srta. Tommy Franks, Lawrence Benton y Sra., Max Sorley, C. W. Schwab, E. M. Grimm y Sra., G. R. Fowler y Sra., Srtas. Antonia y Eulalia Llacer, D. José Paris y Sra., W. H. Hastings y Sra., R. G. Applegate, Morton Netzborg, Jr., R. D. Thomas y Sra. y A. J. Brazee, Jr., y Sra.

Ocupaban otra mesa las señoritas Matilde y Consuelo Zóbel, Conchita Olives, Minnie Loewinsohn, Mila, Pili y Muchi Brías, y los Sres. Luis y Augusto Ariño, Manolo Rivera, Ignacio de la Torre de Trassierra, Francisco Ortigas, Vargas, G. Gispert, Dampiere y Gumersíndo Aute.

En el hogar de los Barcelon, en Brixton Hill

El primer dia del año fue testigo de un grato acontecimiento familiar en la hermosa residencia de Don Emeterio Barcelon, en la calle Brixton Hill, Sta. Mesa, Manila.

Luces policromas bajo un ambiente enternecedor; una estatua de la Virgen de Lourdes en una sala espaciosa profusamente engalanada con plantas y flores; tapicerias sencillas pero elegantes; un sacerdote jesuita alrededor de una mesa conversando con un grupo de invitados y varios niños cada uno con un libro en sus manos. anunciaban una fiesta religiosa. Fue la entronización del Sagrado Corazon de Jesus en aquella morada.

Celoso catolico no solo de nombre sino en sus obras, el Sr. Emeterio Barcelon triunfó una vez mas al lado del Bienhechor del mundo el Sacratisimo Corazon de Jesus. Como las 7:30 p. m., del domingo, Enero 1.o, 1933, tuvo lugar una corta ceremonia para entronizar a Cristo Rey. Sencillo como una humilde flor, el acto resultó una esplendorosa manifestacion de amor.

En la ceremonia ofició el R. P. Jose M. Siguion, S. J., con ayuda del profesor Mercado en el armonium y varios tiples ex-ateneistas en colaboracion con las hermanas Pilapil y la Srta. Luz Guariña. Durante una corta alocucion que dirigiera el P. Siguion a los invitados, dióse enfasis al hecho de que como buenos cristianos, debemos profesar la fe de Cristo, la cual debe traducirse en testimonios elocuentes de nuestro amor a este Niño Dios que acaba de venir para redimirnos.

El primer dia del año, dijo, marca una epoca en los anales de la historia cristiana, y refiriendose a la circunsicion de nuestro S. Jesucristo, recordó a los oyentes de que asi como hubo en ella derramamiento de sangre, de la misma manera debe haber derramamiento de sangre en nuestro corazon, de tal suerte que nos inflame el alma en el amor divino. Dijo que como principio del año, debemos iniciar con buenos propositos para ser cristianos verdaderos honrando a Cristo no solo en el seno de nuestra familia sino en todas partes.

El Sr. Barcelon leyo despues la renovacion a Cristo Jesus terminando despues con el himno final el Sagrado Corazon.

El "lauriat" corrio a cargo de la Sra. de Barcelon, quien habilmente dirigio la preparacion de los manjares exquisitos.—*Un Invitado.*

El Arte De Vestirse

Los vestidos por si solos no bastan para dar elegancia y encanto a la mujer, pero cuando esta posee las demás cualidades indispensables para que a una persona se la pueda aplicar con justicia el calificativo de distinguida, contribuyen en grand modo a embellecerla. Un atavio artistico y de buen gusto es para la mujer lo que el adorno de flores para una mesa. Y un vestido de mal gusto frecuentemente sirve para dejar oscurecida la belleza de la persona.

Es facil conocer el alcance espiritual e intelectual de una persona—especialmente si es mujer—por los vestidos que lleva. Si es exquisita o vulgar, si aristocratica o plebeya. En el primer caso, una mujer seguirá las corrientes de la moda sin exageración. En el segundo, buscará por el contrario el extremo en todos los detalles.

Las mujeres de fortuna pueden acudir a la ayuda y consejo de las grandes modistas y zapateros. Las de posición modesta si se dejan guiar por el buen gusto y si tienen el perfecto sentido de lo que constituye el arte de vestirse, elegirán siempre vestidos de precio módico que se adapten a su tipo y su figura.

Las líneas del vestido deben estar de acuerdo con el tipo. El color debe armonizar con el color de los ojos y del cabello.

Una mujer gruesa necesita vestidos de corte ceñido, de lineas rectas, con pocos adornos y con dibujos de rayas verticales. Nunca usará rayas horizontales ni cuadros. Preferirá el talle bajo, evitará los cinturones y usará vestidos de una sola pieza mejor que de dos.

Una mujer delgada, por el contrario, procurará dividir en dos su figura. Elegirá vestidos con alforzas, volantes y rizados, chaquetas y abrigos con cinturón y todos aquellos adornos que tiendan a ensanchar la figura.

Tanto la gruesa como la delgada procurarán no lucir mucho el escote ni los brazos, y si la mujer es bajita, aunque no esté gruesa, evitará las tablas, frunces, cuadros y volantes.

Hasta cierto punto el color del vestido puede también determinarse de acuerdo con la figura. Una mujer alta no se ve bien con colores llamativos, mientras que una pequeña tampoco luce como debe vestida con colores negros o sombrios.

Para las trigueñas son preferibles las tonalidades rojas y rosadas, los amarillos suaves, los colores beige y orquidea. Los verdes, los azules y los grises no van bien con el cabello oscuro o con el matiz tostado del cutis.

Para las rubias, los colores rosados, verdes, blancos y negros. Si se tiene la tez pálida, aunque el cabello sea rubio, deben evitarse los grises y los azules muy pálidos.

El atavio de tarde necesita para ser completo:

Un vestido de seda o chiffon, de modelo de última moda, con el descote usual para calle y mangas largas o cortas.

El vestido de tarde se usa para tés, matinées teatrales, conciertos y tés danzantes.

El arte de vestirse consiste en comprar modelos de última moda. Siempre que se elige un vestido se ha de estar segura de no escoger nada que represente una moda pasada, sino más bien una moda avanzada, o por lo menos la última moda actual.

Si la moda tiene algun detalle de exageración, debe evitarse a menos que se tenga mucha juventud o que dicho detalle favorezca al tipo de belleza y figura de la persona que ha de usarlo. Y a menos también de que se disponga de dinero suficiente para reemplazar el vestido con otro en cuanto la moda de dicho detalle se haya hecho popular.

Estudiarse a si misma y no engañarse ante el espejo es la clave del arte de vestirse.

Luisa Aldeguer vuelve a conquistar el primer puesto

Las Otras Aguardan Serenas y Optimistas Los Ultimos Momentos De La Gran Contienda

El torneo de bellezas no reconoce barreras ni distinciones como ocurre en otras manifestaciones de la actividad humana. En un torneo de bellezas se presentan e intervienen con igual interes y entusiasmo, elementos de todas clases y categorias, como respondiendo a una sola consigna. Prueba esta asercion, el hecho de que nuestras candidatas han recibido y reciben votos procedentes de diferentes circulos, personas e instituciones, no solo de Manila, sino tambien de provincias, incluyendo provincias lejanas que participan en las votaciones mediante suscripciones.

Ahora la lucha entre las candidatas de La Vanguardia adquiere un nuevo giro con el extraordinario refuerzo que estan obteniendo las mismas desde la entrada del año nuevo.

Como una confirmacion de nuestras impresiones recogidas ayer, los leaders de la Srta. Luisa Aldeguer brindan en el escrutinio de este dia una de las grandes sorpresas que tienen reservadas en estos tres ultimos dias del concurso preliminar de La Vanguardia.

Por otra parte, los sostenedores de la candidatura de la Srta. Maria Albert anuncian que darán el golpe de un momento a otro, pero muchos aseguran que la proyectada ofensiva de los albertistas no ha de producir gran alarma, sabiendo como saben que los bandos contrarios no se duermen y que al igual que aquellos, aguardan los proximos acontecimientos con optimismo y serenidad.

Las noticias mas alarmantes se han oido en las filas que patrocinan la candidatura de la Srta. Blanquita Opinion, cuyos leaders andan ya asegurando que la futura Miss Philippines va a ser la centroescolarina Blanca Opinion.

Los momentos son de espectacion y sensacion. La hora final todavia no ha llegado, pero con los esfuerzos redoblados y los vaticinios de este dia, unidos a los pronunciamientos inquietantes de unos y otros, parece que estamos presenciando la lucha final en la eleccion de una candidata oficial de La Vanguardia para Miss Philippines.

Nuestro ultimo escrutinio se efectuará a las once de la mañana del jueves, 5 de Enero.

El escrutinio de hoy ha sido favorable para Luisa Aldeguer. Con la gran porcion de votos registrados este dia, la Srta. Aldeguer logra reconquistar el primer puesto. Opinion y Albert han obtenido 15.690 y 120 votos, respectivamente. En la actualidad, la situacion de nuestras candidatas es esta:

Luisa Aldeguer	329,730
Blanquita Opinion	272,740
Maria Marta Albert	238,440

Srta. LUISA ALDEGUER

MICROPHONE
KZEG
ERLANGER & GALINGER Inc.

Programa de Mañana
Miercoles, Enero 4

7:30 a. m.—Programa de Lyric Music House
7:45 —Musica Popular
8:30 —Media hora clasica
9:00 —'Variedades' españolas y filipinas
10:00 —Hora Popular
11:00 —Presentacion de 'sello rojo'
11:30 —Album Victor de piezas maestras
12:00 p. m.—'Majestic Theater of the Air —A & P. Co.'
1:15 —'Thompson Electric Sponsorship'
1:30 —Melodias
2:00 —Programa Popular
2:30 —Media hora filipina
3:00 —Musica Popular
3:30 —Hora española
4:00 —Potpourri Musical

El baile anual de Navidad de Pickwick Club

Chicas De Manila, Sariaya, Sta. Cruz, Figuran Entre Las Invitadas

Pagsanjan, Laguna, Diciembre 31.—El Pickwick Club, formado por distinguidos elementos de Pagsanjan, dio su tradicional baile de Navidad el miercoles 28 de Diciembre, con la concurrencia de familias conocidas. Hermosas chicas de Manila, Pagsanjan, Sta. Cruz, Sariaya, Maolaes y otros pueblos de Laguna formaban el nutrido y selecto mujerio.

Entre los concurrentes se hallaban las Srtas. Enya Gonzalez, Amparo San Luis, Inocencia Rivera, Fe Palma, Lourdes Rivera, Laura Zalamea, Rosario Macapagal, Victoria Zalamea, Guadalupe Llamas, Nenita Gomez, Presentacion Javier, Avelina Gomez, Beatriz Javier, Amor Lavadia, Amalia Rivera, Leoniza Zalamea, Lolita San Luis, Teresita Llamas, C. Zaavedra, y otras mas; los Sres. Augusto Hocson, Descoro Llamas, Idelfonso M. Gomez, Ismael Llamas, Serafin Limuaco, Agapito Nadal, Lorenzo Maceda, Wilfredo Maceda, Bienvenido Maceda, Jose de Quinto, Cesar Laico, Floro Flores, Luis Francia, Eufracio Cruz, Marcial Llamas, hermanos De Vila, Estanislao Fernandez, Horacio San Luis, Dominador Gomez, Benigno San Luis, Augusto Abarry, Jose Collantes, y Raymundo Javier; Aurelio Palileo y señora, Eulogio Benitez y señora, Jose Gomez, Dr. Ramon Kalakas y señora, Vicente Llamas, Jr y señora, Domingo Llamas y señora y otros mas.

La fiesta, animadisima, se dio en el Rio Vista Hotel.

KZRM
RADIO MANILA
50,000
WATTS

ERLANGER & GALINGER INC.
Programa de Mañana
Miercoles, Enero 4

6:30 a. m.—Ejercicios kalisteniecos
6:45 —Musica
7:00 —Ejercicios (2.a seccion)
7:15 —Musica
12:15 p. m.—Musica de almuerzo
5:00 —Musica de baile por la orquesta de New La Loma Cabarte
6:10 —Informaciones en castellano
6:30 —Informaciones en ingles
7:00 —Programa Ilongo—'The Visayan Vernacular Radio Circle'
7:15 —Presentacion Española—Programa musical, recitaciones
7:45 —'Musical Souvenirs'—Elena Stewart Cotterman:
"Oh Promise Me'
'Believe If All These enduring Young Charms'
'A Kiss in the Dark'
'Just A Memory'
8:00 —Repeticiones
8:15 —'Burgos Students' Radio Club'
8:45 —'Stock Quotations'
8:50 —Musica de Estudio
9:00 —Musica de baile por la orquesta del Manila Hotel

PERSONALES

Victima de una penosa dolencia, falleció a la edad de 53 años, la Sra. Doña Aniceta Ocampo de Miranda, madre politica del Sr. Enrique Macapinlac, representante del Rizal Cement. El sepelio se verificará en Porac, Pampanga, pueblo natal de la finada.

Dos bodas simpaticas concertadas esta semana

MILAGROS ROMUALDEZ

TRINIDAD CLARK

Entre las primeras bodas fijadas para el presente mes de Enero, figuran las de las Srtas. Milagros Romualdez y Trinidad Clark, la primera, es hija del ex-magistrado Norberto Romualdez, y la segunda, hija de Mr. y Mrs. John T. Clark, de Puerto Princesa, Palawan. La Srta. Romualdez unira su suerte con el señor Domingo Abella. Miss Clark se casara con el actual gobernador provincial de Palawan Sr. Higinio Mendoza. Esta boda tendra lugar el dia 7 de Enero, en la Iglesia Parroquial de Puerto Princesa.

En casa de la familia Lopez

El sabado pasado fue bendecido por Monseñor Finnemann, Obispo Auxiliar de Manila, el hermoso Belen del Sr. Jose Lopez, que esta atrayendo numerosos visitantes desde la Nochebuena, 24 de Diciembre. Las ceremonias de la bendicion, dentro de su sencillez, resultaron solemnes. En la fotografia estan, de izquierda a derecha, el Sr. Celso Jamora, el Sr. Jose Lopez, el Iltmo. Obispo Auxiliar Mons. Finnemann, Dña. Isabel Streegan de Lopez, Dña. Leonor Martinez, Dña. Concepcion Vda. de Streegan, y Dña. Asuncion Lopez. La exposicion del Belen de Lopez durara hasta el domingo proximo.

BODA EN LAGUNA

Srta. Carmen Camello

Mañana tendra lugar en la Iglesia de Lilio, Laguna, el enlace de la Srta. Carmen Camello, hija del Dr. Victoriano Camello, con el Sr. Francisco U. Buenaseda, de la Facultad del Phil. School of Commerce. Despues de la ceremonia nupcial, los futuros conyugcs vendran a Manila, donde estableceran su residencia.

F. Buenaseda

El Abrigo De Viaje

Nuestro abrigo de viaje deberá protegernos del frio, del viento, del polvo, de la lluvia. Hecho un rollo, podrá servirnos de almohada; extendido sobre nuestras piernas, hará el papel de manta de viaje.

Elijámoslo, pues, amplio, para que pueda ir, si hay necesidad, sobre un grueso traje de montaña; pero ha de ser también ligero para que no nos pese sobre los hombros, y de un color neutro y discreto que armonice con todo.

Los anglosajones, que poseen en grado máximo el arte de viajar con comodidad, han adoptado desde hace muchos años el solido "ránglan" de mezclilla, que ha dado con ellos la vuelta al mundo. Este es el tipo más perfecto de abrigo de viaje; siendo, por otra parte, el mismo estilo para las mujeres y para los hombres.

Las mangas de este abrigo son amplias; los bolsillos, profundos y seguros, cerrados por una cartera abotonada, y con un cuello que pueda subirse hasta llegar al sombrero. Con uno de estos abrigos no se puede pensar en la silueta, sino en que resulte practica la prenda.

Menos práctico, en el sentido estricto de la palabra, pero mucho más coquetón y atractivo, puede ser el abrigo de cuero, que obtiene de dia en dia mayor favor. Pero es necesario que la calidad sea irreprochable y el corte absolutamente impecable. También se estila mucho el antilope, en reno, guarnecidos de piel teñida, e igualmente en foca, jirafa y cordero raso, que son confortables y bonitos.

No hay que olvidar el detalle que el cinturón, los zapatos y el saco de mano sean del mismo material.

Y por último, pensemos en la manta del automovil o de tren, que debe dar una nota de elegancia y de "comfort", y que la moda, tan cuidadosa en buscar y rebuscar armonias, quiere que forme parte de nuestra "toilette" de viaje. Las telas de "kasha" son las preferidas y las más empleadas para estas mantas.

Bachelors Club de Manila celebra su decimo cuarto aniversario el sabado 7

Recepcion y baile en el Wack Wack Golf & Country Club desde 9 p.m.

Con una recepción seguida de baile celebra el Bachelors Club de Manila el décimo cuarto aniversario de su fundación. La fiesta, que evocará el boato y los esplendores del pasado, tendrá lugar en los salones del Wack Wack Golf and Country Club, empezando a las nueve de la noche. En este 'sarao' serán huéspedes de honor los ex-bachelors que han contraído matrimonio durante el año de 1932, y sus respectivas señoras. Ellos son:

Pedro Camus y María Mendez de Camus.
Dr. Augusto Guerrero y María Rosa José de Guerrero
Roberto Moreno y Virginia Lumanlan de Moreno
Dr. Ramón Paterno y Nelly Montilla de Paterno
Fernando Ocampo y Lourdes Luciano de Ocampo
Mariano V. del Rosario, Jr., y Gertrudes Hautea de Del Rosario
Ernesto Rufino y Elvira Baltazar de Rufino
Vicente Rufino y Remedios Súnico de Rufino
Arturo V. Tanco y Felicia Roxas de Tanco
Enriqueta Zalamea y Purita Mauricio de Zalamea.

El baile será de etiqueta
Amenizará el baile la Orquesta Ylaya.

Se casa una instructora del Silliman Inst.

Se ha anunciado el compromiso matrimonial de Miss Blanch Bowden anteriormente instructora en el Brent School de Baguio, hoy en el Silliman Institute, de Dumaguete, con John S. Sweeney Yankey, de Cebu. La fecha de la boda no ha sido fijada hasta ahora.

Miss Rowden es muy conocida en Baguio y en Manila. Ella es graduada en el New England Conservatory of Music, y es miembro de la Sigma Alpha Iota y de la Pi Kappa Lambda Sororities.

Mr. Yankey es uno de los conocidos contratistas en Cebu y en Negros. Es hermano de A. G. Yankey, residente de Manila.

Beck's Radio
K Z I B

6:00—8:00 p. m.—Programa de Estudio:
Numeros vocales
Numeros instrumentales
Selecciones de orquesta
Piezas clasicas y trozos de opera
Cantos comicos

El Consul y Mrs. Cunningham en Malacañang

El vienes pasado, el Consul General de Estados Unidos en Shanghai Edwin S. Cunningham y su distinguida señora fueron agasajados por el Gobernador Roosevelt con una cena de bienvenida en el Palacio de Malacañang. A esta reunion asistieron como invitados los siguientes:

H. C. Anderson, Decano Francisco Benitez y señora, Frank Chamberlin y señora, Brigadier General y Mrs. Casper H. Conrad, Jr., Almirante y Mrs. Charles E. Courtney, Mr. y Mrs. Hudson D. Dravo, Miss Mildred Ennis, Coronel y Mrs. Charles W. Exton, Coronel y Mrs. Lorenzo D. Gasser, E. D. Hester, Magistrado John A. Hull, Consul General y Mrs. K. L. Kwong, Mrs. H. B. McCoy, Sr. Marcos L. Roces y señora, Sr. Rafael Roces, E. Schradieck, y Mr. y Mrs. C. P. White.

Lauriat Cooking School
Dirigida por la
Sra. Hilaria de Lusonghap
Las clases se reanudaran el Miercoles, 4 de enero.
Como de costumbre se dan lecciones todos los viernes de platos europeos; y los segundos viernes de cada mes, platos montados, todos los miercoles de platos chinos; 511 Pennsylvania

Dry-Kona-Cleaning
—KONATING contra las polillas y lavado de seco al mismo tiempo
TEL. 2-35-29 LLAMENOS HOY
EL DISTINTIVO DE LA LIMPIEZA

Los Acidos en el Estómago Causan Indigestión

Provocan gases, agruras y dolores. He aquí el remedio

Las autoridades médicas aseguran que casi las nueve décimas de todos los casos de enfermedades del estómago, indigestión, agruras, gases, nauseas y flatulencia, obedecen al exceso de ácidos hidroclóricos en el estómago, y no, como algunos suponen, a la falta de jugos digestivos. El delicado tejido del estómago se irrita, la digestión se retarda y los alimentos se agrian facilmente, causando los desagradables sintomas que todos los que padecen del estómago conocen demasiado bien.

Para tales casos no se requieren digestivos artificiales, que por el contrario pueden causar verdadero daño. Ensaye la abstención de semejantes digestivos auxiliares, y obtenga en cambio, en cualquier drogueria, algunas onzas de Magnesia Bisurada, tomando una cucharadita disuelta en un poco de agua después de cada comida. La cuarta parte de un vaso de agua es suficiente. Esto le purificará el estómago, evitando la formación de ácidos excesivos, y no experimentará agruras, gases ni dolores. La Magnesia Bisurada (en polvo o en pastillas—pero nunca en liquido o en forma de leche) es inofensiva al estómago, barata en su precio y el más efectivo compuesto de magnesia para el tratamiento del estómago. La usan diariamente miles de personas que hoy disfrutan de sus comidas sin más temores de indigestion.

FORMULA: Magnesium Oxide 6210%; Sodium Bicarbonate 2992%; Calcium Precipitated 598%; Bismuto Sub Nitrate 200%.

D. E. P.
Primer Aniversario del Fallecimiento de
DON RAYMUNDO ANDRES

Ocurrido el 4 de Enero de 1932

Mañana, Miercoles, a las 7:00 a. m., se dira una misa cantada en la Iglesia de Navotas, Rizal, en sufragio del alma del finado.

Se ruega al piadoso lector una oracion por el eterno descanso del alma del difunto.

Caloocan, Rizal, Enero 3, 1933

Ya lo dijo Mitzi: buenos trajes, buenos accesorios

"Tia, creo que las plumas de avestruz le sentarán bien a usted," dijo Mitzi dirigiendose a su tia Sofia. "No creo," repuso la tia dulcemente; "mas bien es para las jovencitas; por ejemplo, fijate que guapa está Polly con ellas!" Mitzi lleva unas plumas de avestruz en que entran el oro, el rojo claro, rosa y todos los demas colores importantes. Las plumas de avestruz vuelven de nuevo a invadir los salones sociales. Las plumas buenas hacen un buen contraste con el vestido. Mitzi adujo mas razones y argumentos, que la Tia Sofia al fin se declaró vencida. En seguida adquirió para ella plumas de color violeta, haciendo de su "toilette" un conjunto maravilloso. Ya lo dijo Mitzi: "buenos trajes, buenos accesorios."

Juanita
se enorgullece
de sus
dientes

Colgate ha hecho que sean la envidia de sus compañeras de clase . . .

DOS Minutos cepillándose dos veces al día con Colgate, así es como conserva ella sus dientes limpios y hermosos.

Las discretas madres de familia saben que todo lo que puede hacer cualquier dentífrico, es limpiar. Y, ningún destífrico limpia mejor como lo hace Colgate.

Colgate es el dentífrico para toda la familia. A todos les gusta su sabor refrescante y penetrante que dá esa sensación de limpieza. Todos se benefician por la acción de su completa limpieza

CREMA DENTAL
COLGATE

M.E.C.D. 2016

NOTICIERO RELIGIOSO

Martes, 3 de enero

Calendario de hoy: Ss. Antero p., Florencio c., y Daniel mm. y Genoveva v.

Calendario de mañana: Ss. Tito o., Aquino, Rigoberto ar., Gregorio Prisco y Prisciliano y Dafrosa mm.

Nueva Capilla En Magdalena Abierta

Una capilla católica se inauguró el domingo pasado en la calle Magdalena dedicada a San José.

La ceremonia principal consistió en la misa celebrada por el párroco de la parroquia del Espíritu Santo R. P. José Dusemond S.V.D.

Según informes dentro de poco esta capilla se convertirá en una iglesia parroquial, tan pronto como haya un sacerdote disponible para encargarse de ella.

Función De Las Marias En San Ignacio

A las 5:30 de la tarde habrá función de las Marías del Sagrario en la iglesia de San Ignacio encargándose de los cultos los turnos 3 y 16 presididos por Da. Soledad R. de Zulueta y Da. Patricia de Apóstol respectivamente.

SANTUARIO DE NTRA. SRA. DE LOURDES

(PP. Capuchinos) Manila

Horario de misas: Diariamente se celebran misas en el santuario desde las 5:30 hasta las 7 inclusive. Todos los sábados, en honor de la Virgen de Lourdes y con aplicación por todos los asociados de la Archicofradía, se canta la misa a las 6:00, con Salve y Gozos al final. Los primeros viernes, para honrar al Sgdo. Corazón de Jesús, se celebra a las 6:30 la Misa de Comunión general, con motetes y acompañamiento de órgano. Concluida la Misa, se hace la Consagración al Sgdo. Corazón de Jesús ante el Santísimo manifiesto; terminando con la bendición, reserva e himno al Sagrado Corazón. Los primeros sábados, en honor de la Virgen y como acto reglamentario de la Archicofradía de Ntra. Sra. de Lourdes, se celebra a las 6:30 la Misa de Comunión general, con órgano y motetes. A las 5:45 de la tarde, función solemne con exposición de S. D. Majestad, rosario, salutación, sabatina, sermón, bendición y reserva del Santísimo y Salve. Todos los sábados y los primeros viernes de cada mes se celebra misa a las 7:30

Los domingos se celebran misas a las 5:30, 6:00, 6:30, 7:00, 7:30, 8:00, y 10:00. En todas las misas se hace la lectura y una breve explicación del Evangelio. A las 5:00 de la tarde función solemne ante el Santísimo manifiesto.

EN LA CATEDRAL DE MANILA

Todos los domingos y fiestas de precepto a las 4:30 de la tarde habrá Exposición del Santísimo al que seguirá el rezo del Santo Rosario, Letanía Lauretana, Bendición y Reserva.

El 24 de cada mes hay misas a las 8 y a las 9 en honor de María Auxiliadora.

El primer miércoles de cada mes a las 6:00 a. m. y en la capilla parroquial hay función solemne con misa en honor del Tránsito de San José.

Todos los días 28 de cada mes hay misa de 9:00 a. m. en la capilla de María Auxiliadora en la Catedral de Manila. La misa se hace en honor de San Judas Tadeo.

Ultimo sábado de cada mes se dice una misa a las 9 en la capilla de Ntra. Sra. de la Merced. Se cantarán durante la misa, el "Christus", el "Stabat Mater" y el "Miserere", adorándose, terminada la misa, al Señor del Santo Sepulcro.

EN LOS PP. FRANCISCANOS DE INTRAMUROS

Todos los días, de media en media hora, se celebran misas rezadas, principiando la primera a las 4 y media, y la última a las 7 y media. Los martes, después de la misa cantada de las siete y media, se practica el devoto Ejercicio de los Trece Martes, y, a continuación, se impone la medalla de San Antonio a los fieles y devotos que deseen ingresar en la Pía Unión de San Antonio; los último martes a las 7 y media, misa solemne con sermón.

Los sábados, a las 7:30, se canta misa solemne en honor a la Inmaculada Concepción.

Los domingos, días festivos, martes y el día 13 de cada mes, se celebra Misa rezada a las 9:00 a. m.

El primer viernes, a las 7:30, habrá misa rezada con acompañamiento de órgano y con motetes. A continuación, se practica el Ejercicio al Sdo. Corazón de Jesús. Los demás viernes, a la misma hora, se celebra misa rezada.

EN SINGALONG

Todos los días hay misa a las 6:10 a. m.

Todos los domingos y fiestas de guardar a las 5:30, 6:30 y 8:00 a.m.

Todos los martes a las 6:10 y 7:45 a.m.

El trece de cada mes habrá misa a las 8:00 costeada por una devota del Santo.

EN LA IGLESIA DE LA V. O. T.

Todos los días a las 6:00 a. m. Misa rezada. El segundo domingo, a las 6:00 a. m. Misa rezada, Plática, Comunión General y Bendición con el Santísimo, terminados estos Cultos, pueden tomar el hábito de la V. O. T. y hacer su profesión religiosa las personas que lo deseen y reunan las condiciones requeridas.

EN SAN VICENTE DE PAUL

Los días ordinarios, Misa desde las 5:30 hasta las 7 inclusive. Cultos especiales a las 6:30, los sábados en honor de la Milagrosa, los primeros viernes en honor del Sagrado Corazón, los terceros viernes en honor de la Santa Agonía de Nuestro Señor.

Los domngos: Misa de 5:00, 5:45, 6:30, 7:15, 8:00, 9:15 y 10:00 (La de 8 cantada por el Seminario de San Carlos). Explicación del Evangelio en todas las Misas. Catequesis o explicación del catecismo de 2 a 3:30 de la tarde. A las 3:30 Vísperas solemnes cantadas por el Seminario de San Carlos y bendición con el Santísimo.

EN EL ESPIRITU SANTO

Todos los domingos y todas las fiestas de precepto se canta la misa de las nueve según las reglas del canto gregoriano. El tercer domingo de cada mes esta misa se celebra con más solemnidad en honor del Espíritu Santo que es el patrón de la parroquia.

Además de esto se canta también la misa de las seis y cuarto los primeros viernes en honor del Corazón Sacratísimo de Jesús y los días 19 de cada mes en honor de San José.

MISA DE 9 EN DIAS LABORABLES

Todos los martes a las 9:00 a. m. —misa en San Francisco.

Todos los viernes a las 9:00 a. m. —misa en Recoletos.

El día 16 de cada mes a las 9 a. m. misa en Recoletos por la Virgen del Carmen.

Todos los días 7 de cada mes a las 9:00 a. m.—Misa en Recoletos por San Cayetano.

Los 17, 18 y 19 de cada mes a las 9:00 a. m. misa en Recoletos por San José.

EN SAN FRANCISCO DEL MONTE

En el colegio seráfico de S. Francisco del Monte, Rizal, en los días ordinarios hay misas de 5 y 5:30. En los días festivos y domingos 5:30, 6 y 8.

MISAS EN SAN JUAN

En la iglesia parroquial de San Juan todos los días hay misa de 6.

Los domingos y fiestas de precepto para conveniencia de los fieles se celebran dos misas, una a las 6 y otra a las 7.

SE MANTIENE LA ACTIVIDAD DEL BANCO POSTAL

Esfuerzo para no cerrar ninguna sucursal debido a la falta de presupuesto

Con el fin de no cerrar ninguna sucursal del banco postal de ahorros este año, los funcionarios de correos han hecho arreglos, sin perjuicio de efectuar cambios más tarde, de acuerdo con los presupuestos aprobados para sus actividades. Esto es lo que se ha indicado en la oficina de correos.

En los pueblos donde el servicio de telégrafos y de radio se ha suspendido, los funcionarios de correos dicen que continuarán las oficinas de los bancos póstales, bajo la supervisión, como siempre, del tesorero municipal.

Debido a que muchos municipios no tienen suficiente número de empleados, se ha decidido destinar a un empleado de la oficina de correos para atender las actividades de las sucursales de los bancos postales. Se ha indicado que el empleado de la estafeta municipal será el que se encargará de los trabajos del banco postal local.

Una de las más importantes políticas del gobierno insular, es inculcar en las masas el hábito del ahorro, y por eso, según los informantes, se hace todo esfuerzo para no cerrar ninguna sucursal del banco postal.

Algo Mas Sobre la Conversion del Doctor Jose Rizal

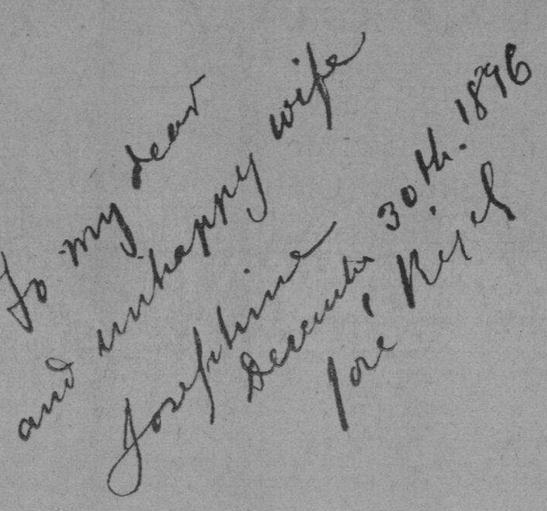

DE LA

IMITACIÓN DE CRISTO

Y MENOSPRECIO DEL MUNDO

Por el Dr. CASTOR T. SURLA

Quien estas líneas escribe ha tenido el privilegio de ver un valiosísimo documento, apenas conocido, que puede utilizarse para hacer resplandecer la verdad sobre la tan discutida conversión del Dr. José Rizal al catolicismo, actò trascendental en la vida de nuestro Martir que es negado por unos y afirmado por otros.

Los que se han interesado en esta cuestión han aportado documentos y testimonios de los que después se sacaban conclusiones diametralmente opuestas. No se podía esperar otra cosa de una cuestión que se debate tan apasionadamente cuando la única prueba esencial, el documento de la abjuración de Rizal, no se halla por ningun lado. Varios artículos se han publicado y se puede decir que todos se han servido de ese documento, real o ficticio, como su caballo de batalla. Uno de los impugnadores de la conversión de Rizal afirma que ha revisado los periódicos de la época y ha visto publicada una retractación firmada por José Rizal, pero el original no aparece por ningun lado. Por otra parte, los sostenedores de la muerte cristiana del Dr. Rizal sostienen a su vez que la retractación de este es un hecho histórico irrefragable. Y esta controversía no parece tener trazas de terminar a menos que otros documentos históricos corroboren las pruebas ya establecidas. El Sr. Hermenegildo Cruz pinta gráficamente el estado actual de la controversía con estas palabras: "Varios artículos hemos escrito—dice—; pero ni yo he convencido al P. Pío Pi, ni él tampoco me ha convencido a mí".

En nuestro afan de aportar un dato cuya importancia se magnifica si se tiene en cuenta su trascendencia y el momento en que se ha escrito; en nuestro deseo de llamar la atención de aquellos que se dedican a acumular documentos gráficos que tienen relación con la vida del gran apóstol de la Libertad; y en nuestro propósito de fortalecer con un documento la creencia de que Rizal murió dentro del seno de la Iglesia Católica y Apostólica Romana, es por lo que publicamos este desaliñado artículo, ¡y ojalá que este dato póstumo selle con su fallo a tan importante asunto!

Gracias a la amabilidad del Dr. José Abad López he tenido el privilegio de ver el original y tener una copia de una reliquia histórica que obra en su poder: "Un librito de devoción intitulado De La Imitación De Cristo y Menosprecio del Mundo por el V. Tomás de Kempis en el que está escrita en su primera página una dedicatoria del puño y letra del Dr. José Rizal, que dice: To my dear and unhappy wife Josephine.—December 30th, 1896.—José Rizal".

Este documento establece dos hechos. Primero, que Rizal dedicó este librito de devoción a Josefina cuando esta ya era su esposa; y segundo, que se ha escrito después del "Ultimo Adiós". No se necesita discurrir mucho para llegar a la conclusión del primer punto. Vamos a tomar por base la última estrofa del "Ultimo Adiós" de Rizal, que algunos impugnadores de la conversión de este la utilizan como prueba de que su autor no ha abjurado de sus errores religiosos, y la transcribimos a continuación:

¡Adios, padres, hermanos, trozos
(del alma mía,
Amigos de la infancia en el
(perdido hogar,
Dad gracias que descanso del
(fatigoso día,
Adios, dulce extranjera, mi
(amiga, mi alegría,
Adios queridos séres!... ¡Morir
(es descansar!

En el cuarto verso se ve claramente que Rizal se despedía de su dulce extranjera, su amiga, su alegría. Y ahora compárese este verso con la dedicatoria y se verá un cambio radical. En esta última ya dice "A mi querida e infeliz esposa Josefina". No dice simplemente su amiga, ya es más que eso, la llama ya su esposa. Quien lea desapasionadamente estos documentos escritos por el gran malayo algunas horas antes de ser fusilado, y los interprete tales como son, no podrá menos de convencerse de que Rizal se casó antes de que la injusticia de los hombres se cumpliera. Si pues contrajo matrimonio poco antes de morir, debió haberlo hecho canónicamente, lo cual implica su conversión al catolicismo.

Sobre el segundo punto, que la dedicatoria se ha escrito después del "Ultimo Adios", bástanos decir que es el corolario del primero. Se dice que Rizal escribió su "Ultimo Adios" estando en capilla, por más que algunos creen de que fué escrito mucho antes. Pero la dedicatoria que escribió en el librito debió de haberlo hecho después de su casamiento con Josefina Bracken, momentos antes de marchar al sitio donde se le fusiló. Esa dedicatoria es, pues, su último autógrafo, que revela la nobleza de sus sentimientos y la grandeza de sus ideas de moral y justicia.

Con la publicación de la fotografía de la portada del librito y la dedicatoria, doy por terminado este desaliñado escrito con la esperanza de ver llenado el fin que persigo, cual es el de contribuir al esclarecimiento de la cuestión que sirve de título a este humilde artículo.

MATON BUSCADO ENCONTRADO HOY POR LA POLICIA

Es el mismo que recibió un tajo en el hombro en una riña en San Juan

El matón que dió por nombre Aurelio Reyes en el Hospital General en la noche del sábado pasado, el mismo que después de recibir una herida en el hombro de un bolazo asestado por el padre de la joven con quien vivía en San Juan, resulto ser Arcadio Reyes, alias Eladio Reyes, que por mucho tiempo era buscado por la policía de Manila, a causa de una serie de fechorías cometidas en Manila y provincias.

Para ocultar su identidad en el Hospital General y evitar que la policía se enterase, dió otro nombre al ser llevado allá en la noche del sábado, víspera del Año Nuevo. A pesar de esta precaución, siguió abrigando temores de ser descubierto po la policía y deseando, además, vengarse cuanto antes del que le hirió en San Juan del Monte, se fugó del hospital.

Sus deseos no se cumplieron, pues apenas llegó a su casa en la calle Basa, Tondo, se sintió tan mal que tuvo que llamar una ambulancia del Hospital General, pero el doctor que iba en esta ambulancia fué rechazado a cajas destempladas por el mismo matón que se encolerizó por la tardanza de la ambulancia.

De acuerdo con el informe de la Constabularia sobre este suceso, Reyes tuvo un duelo a bolazos con el padre de la mujer con quien quería convivir y resultó herido en el hombro.

Siete Millones de Pesos Se Invirtieron en 1932 en la Construccion de Edificios

Los bajos precios de los materiales han servido de aliento.—1,900 permisos de construcción expedidos

El adelanto de la ciudad de Manila durante el año 1932 se caracterizó por el gran número de edificios que se han construido, aprovechando los bajos precios de las maderas y demás efectos de construcción de edificios, según se ha informado en el City Hall.

El total de permisos expedidos en 1932 para la construcción de casas, llegó a 1,900 y el valor combinado de todas las construcciones monta a un total de ₱7,600,000, de acuerdo con un informe preliminar del departamento de ingeniería y obras públicas del gobierno de la ciudad.

El número de permisos para la construcción de edificios de materiales fuertes en 1931 llegó a 1,715 y el valor de los edificios construídos representa una inversión de ₱7,477,520. En 1932 el número de permisos expedidos ascendió a 1,770 y el valor de los edificios, a ₱7,327,230.

Las cifras preliminares para el mes de diciembre de 1932 demuestran un aumento de más de 130 permisos para construcción de casas de materiales fuertes, con un valor combinado de más de ₱300,000.

Entre los meses de 1932 que más se destacaron en cuanto a la construcción, figura el del mes de junio. En dicho mes, 163 edificios se construyeron con un valor total de ₱2,245,970. Esto se debe, en gran parte a la construcción de la Arcada de Cristal.

MYSOL Tratamiento serio 30 años de éxito
Curación asegurada - Blenorragia reciente o antigua - Cistitis - Prostatitis - Gota persistente - Filamentos
Laboratorios PARAT, 66, rue d'Hauteville - PARIS
En Manila: "National Drug Store", 543 Rizal Avenue
Ess. Santalum album 0 g.10, Balsamum copaifera 0 g.07, Térébinthine chia 0 g. 04. Héxaméthylène-Tétramine 0g.02, Phénolum salicylicum 0g.

Sucesos Salientes Ocurridos El Año Que Acaba De Expirar

SEPTIEMBRE

Día 1. Se aprueba el proyecto de reorganización después de una conferencia fructuosa con el presidente Quezon.

Día. 3. Espectacular fuga de un preso en el hospital general. Medina, el que apuñaló a un capitan, se evade cuando se le creia inconsciente.

Día 5. Se aprueba el proyecto de ley sobre bienes parafernales. —Unos cacos con un jefe enmascarado roban en una tienda en Gapan.

Día 6.—Se anuncia que el aviador alemán Von Gronau vendrá a Manila.

Día 9.—Cataluña consigue su autonomía. Se aprueba la repartición de la anterior hacienda real de España.

Día 12.—Se anuncia la venida a estas Islas del congresista Hare.

Día 13.—Se registra un robo de dinamita en la Isla de Talim; mil barritas sustraidas.

Día 14.—Japón acusa a Estados Unidos de aumentar sus fuerzas aéreas en Filipinas. —

—Seis ingenieros sostienen la inferioridad del esfalto que usa el gobierno.

Día 15.—La mayoría aprueba con unanimidad la reorganización.

Día. 16.—Acción contra el Japón urge China.

Día 17.—Von Gronau comienza su vuelo de Tokio a Manila.

Día 20.—Acción firme contra Japón espera América; esta presta a dar a la Liga su apoyo.

Día 21.—Surgen motines al comenzar Gandhi su ayuno de muerte.

Día 22.—La estandarización aprobada en principio; se somete el informe sobre presupuestos.

Día 23.—El prófugo Medina es capturado en los montes de Batangas.

Día 24.—Se anuncia una linea de dirigibles en proyecto entre California a Manila, via Honolulu y Tokio.

Día 26.—Se aprueba el proyecto de ley que reorganiza el tribunal supremo.

Día 27.—Wolfgang Von Gronau llega a Manila abordo de su gigantesco hidroplano "La ballena de la Groenlandia".

Día 28.—El presidente del senado de Cuba, Clemente Vasquez Bello es asesinado a tiros por oposicionistas cubanos.

Día 30.—El caso del calomel toma un giro grave; investigador personal del gobernador general nombrado.

—Von Gronau llega a Zamboanga en cinco horas de viaje.

OCTUBRE

Día 1.—Wolfgang von Gronau sale de Filipinas, abandonando a primeras horas Zamboanga para Borneo.

Día 3.—China condena el Informa del Conde Lytton.

—Los Yankees ganan el campeonato mundial de beisbol.

Día 4.—Abelardo Rodriguez, presidente de Mejico amenaza con cerrar las Iglesias católicas de Mejico.

Día 5.—El senado decide investigar la traida de aguas.

—Mejico expulsa a Mons .L. Ruiz, el Delegado del Papa.

Día 6.—Llega a Manila el congresista Butler B. Hare, declarando estar a favor de una libertad a fecha fija, y una fórmula beneficiosa para todos.

Día 8.—El congresista Hare dice en un discurso ante las dos cámaras conjuntas de la legislatura, que la independencia filipina puede venir más temprano de lo que se espera.

Día 10.—En dos combates trabados en Joló entre la constabularia y los moros levantiscos, muere el teniente V. Alagar y veintiun soldados.

Dia 12.—Se revelan los detalles de un complot de volar Bilibid con barritas de dinamita.

Día 14.—Solicitan su retiro en son de protesta, oficiales de la constabularia.

Día 15.—Llega a Manila la noticia del hundimiento del barco interinsular "San Cayetano" ocurrido el 13 de octubre, en aguas de Mindoro.

—El gobernador general firma el proyecto de ley condonando el recargo de cedulas morosas.

Dia 17.—El gobernador general envia al coronel Louis Van Schaik a Joló, para practicar una investigación.

Dia 18.—Mahatma Gandhi sufre un ataque de paralisis en la carcel de Yeroda.

—Se sofoca una rebelión religiosa en Mejico donde mueren dos personas.

Dia 19.—Muchos heridos en motines obreros al abrirse el parlamento británico.

—La nobleza de seis naciones asiste a la boda del príncipe Gustavo Adolfo de Suecia con la princesa Sybille, de Saxe-Coburg-Gotha, celebrada en Coburg, Alemania.

Dic. 20.—La constabularia emprende otro ataque en Joló, muriendo muchos moros.

—El juez John W. Haussermann, jefe de la delegación de republicanos de Filipinas, llega a Manila anticipando la victoria del candidato demócrata, F. D. Roosevelt, como el siguiente presidente de los Estados Unidos.

—Muere Don Ramón A. Arevalo, conocido ingeniero de Manila.

Dia 21.—El presidente Manuel L. Quezon anuncia que clausurará la sesión del senado a las 12 de la noche del dia 9 con o sin los proyectos de ley de presupuestos o de obras públicas.

Dia 22.—Juan Dimayuga, matador del periodista Enrique K. Laygo, es condenado a 14 años, 8 meses y un dia de prisión, y al pago de una indemnización de P2,000, por el juez Pedro Concepción.

Dia 24.—El norte de Luzón es azotado por un tifon, izándose la sexta señal en Aparri, Cagayan.

Dia 26.—El senado reduce a 11 los magistrados incluyendo al presidente del mismo tribunal.

—Fallece el Hon. Pedro Rodriguez, en Cebú, de hemorragia cerebral.

Dia 27.—"El mundo no reconoce los frutos de la agresión nipona" declara el secretario de estado Stimson dirigiendo la palabra al consejo de la iglesia metodista episcopal de Pittsburg.

Dia 28.—Cae un avión del ejército en el campo Nichols, hiriéndose dos personas, de gravedad el teniente Wolfe. El aeroplano se hallaba haciendo los ejercicios regulares de tiro al blanco.

Dia 29.—El senador Norris, ataca al gobernador general Roosevelt de Filipinas por apoyar a Hoover.

NOVIEMBRE

Dia 1.—Se descubre un robo de cruces en el cementerio del norte.

—Hoover es recibido con silbidos y ovaciones al hablar en el Este.

Dia 2. Los moros proscritos deciden morir matando antes de rendirse, en una reunión en Budbawis.

—La cámara de representantes vota un presupuesto de P36,239,-232.

Dia 3.—Entra en la carcel de San Quintin para extinguir la pena de cadena perpetua el joven Douglas Templeton matadora de su tia Mrs. Babcock.

Dia 4.—Tolerancia para el Japón de parte de los Estados Unidos, urge el general Nobuyoshi Muto del Japón.

Dia 5.—Mrs. Theodore Roosevelt, inaugura la exposición de productos filipinos en la arcada de cristal.

Dia 7.—El "Phemius" un barco de carga con rumbo a Manila, pide socorro desde el mar Caribe.

Dia 8.—Se anuncia que la exposición de juguetes de la TVT será de caracter nacional.

Dia 9.—Triunfa Franklin D. Roosevelt, candidato demócrata para la presidencia de los Estados Unidos, obteniendo 454 votos electorales sobre el presidente Hoover que consigue solo 55 votos electorales.

—En Infanta, Pangasinan, es asesinada la esposa del abogado José A. Madarang, de Lingayen, Pangasinan.

Dia 10.—Triunfo de los demócratas con abrumadora mayoría en el senado y en la cámara del congreso americano.

Dia 11.—Un marino del destructor "Paul Jones" es barrido por una ola cerca de Punta Renan, Pangasinan, con motivo del temporal.

Dia 14.—Llega el Sr. M. Pepin, abogado y consejero legal de la oficina de asuntos extrangeros de Francia.

Dia 15.—Fuertes temblores sacuden las Islas Visayas, siendo las más sacudidas los pueblos de Tacloban, y Borongan.

Dia 16.—El temporal que pasó por Filipinas siembra muerte y destrucción en el Japón.

Dia 18.—Dimite el gabinete del presidente del consejo de ministros de Alemania Von Papen.

Dia 19.—El auditor Hammond se opone al cese del catastro declarando que aun hay suficiente dinero.

Dia 21.—En una reunión monstrua en Tokio claman "Fuera ingerencias."

Dia 22.—Muere colgado de una viga en Lingayén, Pangasinan, el principal de la escuela vocacional George Hee.

Dia 24.—El gobernador general Roosevelt vuelve de Jolo elogiando a los oficiales constabularios

(CONTINUA EN LA PAG. 8)

M. SOTELO
AGENTE COMERCIAL
Comisiones y Consignaciones
P. O. Box 137, Iloilo

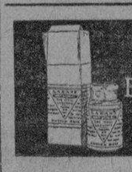
LAXANS WATSONAL
El Laxante ideal en forma de bombones de Chocolate
Sabe a Gloria
Each contain 0,10 of Phenolphtalein.

Formula: Menthol 0,3 gm., Camphor 3 gm., Oil Eucalyptus 0,1 gm., Boric Acid 3,5 gm., Oil Pinus Pupillo 0,1 gm., Excipients to make 30 gm.

R. I. P.

PRIMER ANIVERSARIO DEL FALLECIMIENTO DE

Dña. Carmen Gargollo Viuda de Roxas

Ocurrido en Madrid (España) el 4 de Enero de 1932

Todas las misas que se celebrarán mañana, día 4, en las Iglesias de los PP. Benedictinos, Parroquia de San Miguel y San Agustín, siendo la última a las 7:30 en San Agustín, serán aplicadas en sufragio del alma de la finada. Se encarece la asistencia de sus amistades a este acto religioso, con lo que la familia quedará profundamente agradecida.

Manila, 3 de Enero de 1933.

M.E.C.D. 2016

EN LAS AULAS de la EXPERIENCIA

Por DOROTHY DIX

Como puede estar seguro un joven rico de que se le ama no por su dinero?--Una hija egoista objeta a que su padre trabaje mientras ella agasaja.

ESTIMADA MISS DIX: Mi caso es este: Hija pobre de una pobre familia. Tengo un padre rico y ella lo sabe. Ella dice que me ama, pero me es difícil creerlo. Cuáles son algunas de las pruebas con que uno puede someter a una chica para ver si realmente le ama?

JOVEN INTRIGADO.

RESPUESTA:

POR QUE encuentra difícil creer que la chica le ama? Es Vd. terriblemente feo? Es Vd. soso y estúpido? Es Vd. egoista e intolerable? Es Vd. amigo de riñas y difícil de congeniar?

SI TIENE cualquiera o todos estos defectos podría creer difícil que una chica le ame a Vd. pero si es un ser humano ordinario, no hay motivos para que una chica no cifre sus afectos en Vd. Mire a su alrededor y verá centenares de mujeres adorando a los pies de ídolos que no solo tienen pies de barro sino principalmente de lodo. De hecho, una pregunta a la que nadie puede contestar es lo que un hombre o una mujer vió en alguna mujer u hombre para quedarse enamorado de él.

ES CURIOSO que la posesión de dinero parezca producir un complejo de inferioridad en las personas ricas, al menos en lo que concierne a cuestiones del amor. Toda chica rica mira al hombre que se acerca a ella como cazador de fortunas. Todo joven rico teme de que alguna chica se case con él por su dinero. Aparentemente los ricos nunca creen que pueden ser amados por sí solos, y que tienen cualidades de la cabeza y del corazón que pueden inspirar amor a cualquiera hacia ellos.

CREO que los ricos exageran mucho el peligro que tienen de ser amados por su dinero. Desde luego, esto sucede en ocasiones pero no son muchos los cazadores de fortuna. Muchos jóvenes son más románticos que avaros, y cuando se trata de venderse a un esposo o a una esposa ricos ellos retroceden ante la ganga. Es dar demasiado para tan poca cosa. Ellos prefieren trabajar y ganar el dinero para lo que desean, y casarse con las mujeres y hombres que ellos aman.

DESDE LUEGO, no hay prueba absolutamente segura que se puede aplicar a una chica para decir si ella le ama o no. Tiene que aceptar su palabra y sostenerla lo mejor que pueda observando sus reacciones a los pequeños asuntos ordinarios de la vida.

UNA PRUEBA infalible del amor de una chica es su actitud hacia un hombre y cuanto ansía asociarse con él. Si ella nunca se cansa de su compañía y quiere tenerle para sí sola, y si ella puede escucharla mientras le habla de su juventud y de su negocio, entonces ella está enamorada de él.

PERO si ella siempre desea ir a los sitios de diversión; si ella baja con el sombrero puesto lista para salir cuando él llega a visitarla; si ella gime y parece cansada cuando él comienza a relatarle las cosas que sucedieron cuando era un mozo, y lo que él dijo a su jefe y lo que éste le contestó, y si ella siempre desea estar en un grupo, en ese caso, ella no ama al hombre. Ella solo ama los buenos ratos que puede darla.

SERIA bastante fácil decir si esta chica está enamorada de Vd. o de su cuenta en el banco con observar si ella es avara o no. Si ella siempre anda insinuando cosas y recordándole su cumpleaños y sugiriendo de que un reloj-pulsera sería un recuerdo apropiado para la ocasión, si ella siempre desea que se le lleve a los sitios costosos de diversión, entonces ella es una parasita y sus dedos están deseosos de poder tener posesión de su portamonedas.

DOROTHY DIX.

ESTIMADA MISS DIX: Mi padre tiene una oficina en casa así como en su establecimiento. El trabaja todos las noches. Soy una chica de diecinueve años y deseo que mis amigas vengan a verme, pero no quiero decirselos por este motivo. Yo evito a los chicos porque sé que no querrian venir a verme para sentarse en la sala y ver a mi padre trabajando en su oficina y oir los tecleteos de su maquinilla. Hay un chico a quien quiero mucho que se extraña por qué le trato tan friamente, pero creo que no puedo invitarle a casa y no quiero sugerir que deseo ir a paseo. No cree Vd. que un padre debe de tener en cuenta siquiera en algo a su hija, y que debe dejar de trabajar por algún rato en gracia a ella cuando tiene alguna visita?

ANSIOSA.

RESPUESTA:

Y QUE de la hija que tiene en cuenta un poco a su padre y trata de comprender que la razón por que trabaja de noche en casa es porque está buscando algo con que sostener a ella y la casa?

MUCHOS JOVENES consideran a sus padres simplemente como unas máquinas fabricantes de dinero que son movidas en perpetua acción y que continuan luchando porque están hechos de esa manera y no pueden detenerse. Les he oido mofarse de su padre porque éste tiene que ser casi un autómata que vibra entre la casa y la oficina y porque él nunca se tomaba una vacación ni iba a algún partido de baseball ni hacia otra cosa más que trabajar. Les he visto avergonzados de su papá porque él tenia los hombros fuertes e iba mal vestido y no armonizaba con el resto de la familia bien vestida.

Y ME HE extrañado de la falta de talento, de corazón y de imaginación que demostraban estos jóvenes al no comprender que su padre era un héroe y mártir que se inmolaba a sí mismo ante el altar de su hogar y de su esposa e hijos poco agradecidos que nunca se dieron cuenta siquiera de que él es un gran hombre.

DOROTHY DIX.

Los Anuncios Clasificados de LA VANGUARDIA Le Ahorrarán Tiempo y Dinero!

JACK SWIFT — Por Cliff Farrel y Hal Colson

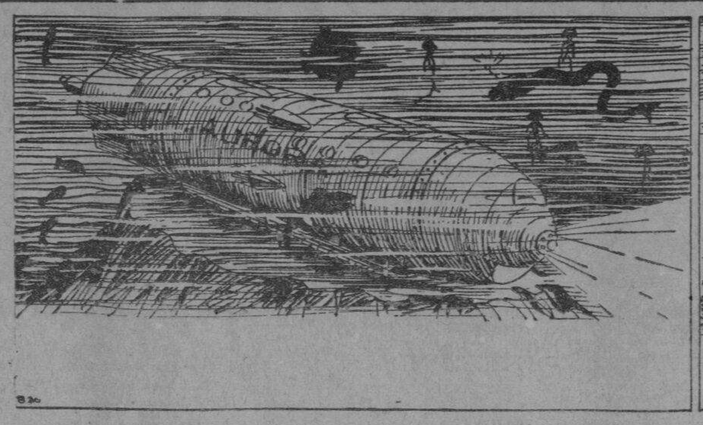

(El Aurora se posa sobre el pico de una montaña a una profundidad de mas de dos millas, mientras Jack busca el origen de la fuerza misteriosa que les empuja).

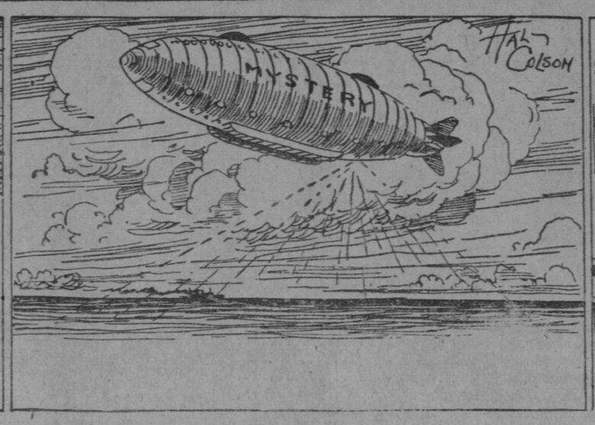

Sobre la superficie el conde Don continua proyectando los rayos de repulsión hasta las profundidades.

CONDE: Ah, tenian suerte. Pero no pueden librarse. Aumentaré la fuerza y destruiré su avion.

CONNIE — Por Frank Godwin

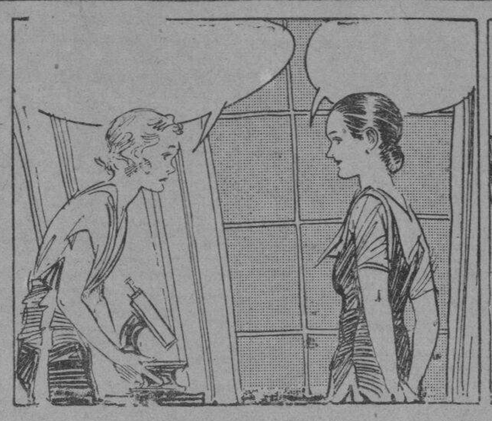

CONNIE: Vd. dice que estos cultivos son microbios mortalmente venenosos. Que es lo que se debe hacer con ellos?
ZURICH: Pues, no lo sabia Vd.? En eso consiste nuestro gran trabajo.

ZURICH: Electrus está desarrollando suero para toda enfermedad conocida. Eventualmente eliminaremos todo mal de la humanidad.
CONNIE: Pero yo creía... Oh, qué barbaridad, eso seria admirable!

ZURICH: Y ahora quiero que Vd. lleve este cultivo a Electrus. Es un nuevo microbio que está preparando.
CONNIE: Sí, Mme. Zurich.

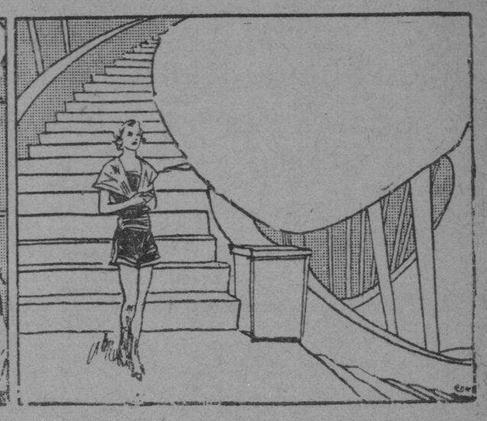

CONNIE: No se si Mme. Zurich trata de engañarme o si ella en realidad cree que Electrus trata de beneficiar a la humanidad. Personalmente sospecho que estos cultivos de microbio no serán un beneficio para la humanidad.

FRITZI la Corista — Por Ernie Bushmiller

Un Comerciante Filosofa

POR WILLIAM FEATEHR

Una depresión parece poner de nuevo en circulación los actores y actrices ya retirados.

Toda mejora comienza con la propia mejora.

Tengan cuidado del hombre que quiere hacerles ricos pero que él mismo está quebrado.

Nadie es muy agradable cuando está hambriento.

Buzon de Ideas Para la Esposa

Para su linoleo

Si no tiene mejor lavado para su linoleo, pruebe de añadir un poco de kerosina en agua caliente para lavarlo. La kerosina quitará la suciedad y hará mas facil y mejor el lavado. De hecho, la kerosina solamente es buena para limpiar cualquiera maucha.

LA MUJER CASERA.

CUANDO LA VIDA SE VE COLOR DE ROSA

(*Conclusión*)

—No me gusta beber; me parece insensato y a eso me refiero cuando digo que creo comprender. Por lo general nos acostumbramos a hacer las cosas cuando vemos a los demas hacerlas, lo que es estupido.

Sintio el brazo de su compañera apretarse contra el suyo y el contacto le hizo estremecer. Bajo sus ojos hacia ella, complacido de ser el mas alto. Catalina, pequeña y tragil, parecia necesitar proteccion. Sin embargo, la admiraba como a una diosa, como a un dechado de perfeccion.

—¡No ha gozado hoy mas que en devorar kilometros!

—¡Ya lo creo! Aunque por decir verdad, no estoy seguro de que no ha sido usted la unica causa de atraccion.

Ella le apreto el brazo.

—No debe "flirtear" conmigo.

—No acostumbro a hacerlo con nadie.

Siguio un instante de silencio y prosiguieron su marcha sobre la mullida y verde alfombra de cesped.

—¿Que diria, si me enamorara de usted?—pregunto de pronto el muchacho.

—Le diria que haria perfectamente mal.

—¿Por que?

—Porque... ¡oh! por muchos motivos. ¡No, Ivor; no puede ser! Aunque mas no fuera por el motivo de la edad; yo soy mayor que usted.

—¡Vamos! Es usted joven como ninguna.

* * *

Una grave preocupacion parecio embargarla por unos instantes, pasados los cuales exclamo:

—Me alegro mucho, muchisimo, de haber podido ayudarle en... la forma que dice, y mi unico deseo es que no vaya a cambiar de opinion sobre la vida al buscar la belleza, existente para los que saben hacerlo, aun cuando cuesta enormemente conseguirlo, la mayoria de las veces.

—Le aseguro que no pensare de otro modo.

—Ademas, debe prometerme que no se enamorara de mi.

—¿Y por que razon?

Con violento impulso la tomo entre sus brazos y la beso apasionado,

—¡Catalina! ¡Catalina! Yo la amo.

Reparo al punto que la mujer se debatia y trataba de alejarlo a pesar de que podia haber jurado que sus labios habian respondido a los suyos.

—¡No!—murmuro casi sin respiracion—. ¡No! ¡Por favor!

* * *

Una completa tranquilidad la embargo durante el trayecto y lo mismo sucedio con Ivor. Preocupado y desconcertado, no sabia realmente que pensar ni que explicacion dar a los acontecimientos. De lo unico que estaba seguro era de que las cosas resultaban mas complicadas y extraordinarias de lo imaginado.

La noche habia extendido su manto negro cuando llegaron a la puerta de la casa de Catalina. La ayudo a descender del vehiculo y comprobo la frialdad de la mano que le tendia, no sin aguardar una invitacion para entrar, deseoso de poder hablar y llegar a un entendimiento.

Pero Catalina extendió su mano y dejo sin satisfacer aquel deseo.

—¡Adios, Ivor!

A la suave luz del crepusculo, sus ojos sombrios se destacaron enormes sobre la superficie palida del rostro. El muchacho la miro absorto, extrañado del tono de sus palabras de despedida.

—Tiene que ser asi. No debi nunca permitirle que me besara. Despidamonos y no vuelva a verme porque... no podemos amarnos.

—¡Catalina!

Su voz impregnada de temor la hizo estremecer, pero asimismo continuo su frase, lentamente, como un niño que repitiera una leccion.

—Sobre todas las cosas, quiero que crea en mi, Ivor. Eso me servira de ayuda, ¡Adios!

Rozo su mano y se alejo rapidamente.

—Pero... ¡Catalina...!

* * *

En tanto que la joven ascendia la escalera de entrada a su casa, Ivor quedo solo, apostado en la acera. Los zapatos blancos y diminutos brillaron al moverse sobre los escalones y luego desaparecieron, tras la puerta que se cerro.

Antes de formularse un plan en medio de la enorme pena que le oprimia, volvio a la realidad, sorprendido al divisar la silueta de un hombre, que despues de pasar junto a el se dispuso a penetrar en la casa. Era Gerardo Mannering.

Sus ojos, dada la proximidad en que se hallaba de la escena no pudieron en forma alguna engañarle... vio a Mannering abrir la puerta con una llave que llevaba colgada de su cadena.

Como movido por un resorte se alejo del lugar y se precipito al automovil.

SELWYN JEPSON.

Como Deben Ser

POR HELEN DECIE

Pregunta—Daremos un baile el sábado, 31 de diciembre. Lo llamaria Vd. un baile del Año Viejo o un baile del Año Nuevo (quiero decir en la invitación)? Cuando deben servirse los refrescos? Qué decoraciones se recomiendan? Como deben prepararse las invitaciones?

DOROTHY Y ADELA.

Respuesta—Por qué no emplean la antigua forma inglesa "Sylvester Night" mencionada por Thackeray hace tiempo? El 31 de diciembre es la fiesta de S. Silvestre).—Las invitaciones pueden prepararse de este modo:

Miss Dorothy Lewis
Miss Adela James
tienen el placer de invitarles para el

Sylvester Night
el sábado, 31 de diciembre
a las 9 de la noche
en su residencia en Taft Ave. 908

Baile
R. s. v. p.

Sirva los refrescos inmediatamente después de pasar el año viejo. Use las decoraciones de pascuas y las cifras de 1933.

EL ARTE DE LA BELLEZA

POR DOROTHY STOTE

Querida Ann,

Los sombreros mas novedosos de Paris tienen una pluma que se yergue recta a un lado. Para una chica con una cara larga y estrecha, la pluma no debe ser muy grande. Porque si es larga, contribuirá a alargar también su cara.

Tuya,

DOROTHY.

Como Leer El Caracter

POR GEO. W. SPAYTH

El pulgar largo es señal de que este sujeto es deliberado.

DE LA MODA PARISIEN

La misma elegancia

He aqui un vestido encantador hecho de crepe de seda con dibujos de un diseño atractivo de color azul con fondo blanco.

Observe sus mangas infladas, su cuello cuadrado y las líneas de bies que reducen el area de la cintura.

Desde luego hay telas innumerables que se adaptan para este modelo facil de confeccionar como los crepes, chifon, seda crepe liso y las telas de hilo con dibujos.

Este padron No. 896 está diseñado para tamaños de 14, 16, 18, 20 años con busto de 36, 38, y 40 pulgadas. El tamaño 16 requiere 3 yardas de tela de 39 pulgadas.

El precio del padron es 15 centimos oro. La dirección es como sigue:

Fashion Department
(La Vanguardia)
Suite 1110, 220 E.
42nd. St., Nueva York

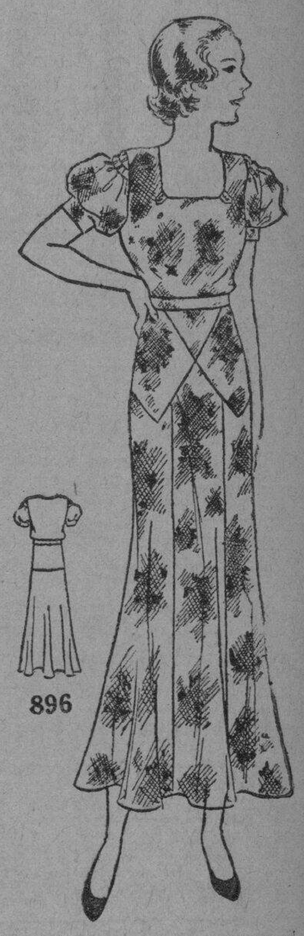

Aseo al Minuto

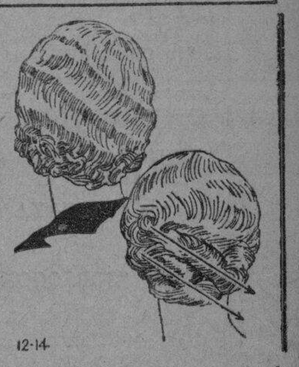

La parte trasera de su peinado es casi tan importante como la parte delantera. Los sombreros demandan que su cabello resalte en la parte de detrás—las dos filas de rizos con frecuencia son preferidos

M.E.C.D. 2016

MARITIMA, COMERCIAL e INDUSTRIAL

NOTAS MARITIMAS

DE ALTA MAR E INTERINSULAR

BARCOS DE ALTURA

El vapor TAIPING arribará este día de Australia, con pasajeros y cargamento.

# # #

Mañana por la tarde será despachado el transpacífico PRESIDENT MADISON para Seattle vía puertos usuales de escala.

# # #

El vapor TAMARAW llegará este día de Japón vía China, con cargamento.

# # #

Procedente de Japón el BRISBANE MARU llegará el día 6 y saldrá el mismo día para Australia.

# # #

El vapor NELLORE llegará este día de Australia y será despachado esta misma noche para China.

BARCOS DE CABOTAJE

Esta tarde saldrá el vapor CAPIZ para Romblón, Capiz y Nuevo Washington.

# # #

Para Legaspi, Tabaco y Virac, esta tarde será despachado el vapor DOS HERMANOS.

# # #

El vapor KINAU será despachado a las 9 p. m. del día 5 para Cebu, Dumaguete, Zamboanga, Cotabato y Joló.

# # #

Con rumbo a Romblon, Capiz y Nuevo Washington, el vapor CORREGIDOR zarpará esta tarde.

# # #

El vapor AGUSTINA es esperado mañana de Mangarin, Coron, Culión, Cuyo y Puerto Princesa.

CALENDARIO MARITIMO Y CORREOS

DE ALTA MAR

ESTE DIA

Llegadas de—

Rabaul, Brisbane, Sydney y Melbourne—NELLORE.
Australia—TAIPING.
Japon via China—TAMARA.

ENERO 4

Seattle via Japon y China—GRAYS HARBOR.
Iloilo, Cebu y Legaspi—GOLDEN WALL

ENERO 5

Hongkong—FLORENCE D.
Europa via Penang, Port Swettenham, Singapore y Iloilo—LEVERKUSEN.
New York, Norfolk, Boston, Baltimore, Philadelphia y Newport News via Panama Canal—WICHITA.
China—SKRAMSTAD.
Amoy—ANKING.
China—TWEEDBANK.
New York via Cristobal, San Francisco y Honolulu—LUDINGTON.

ENERO 6

New York via Panama, Los Angeles, Japon, Shanghai y Hongkong—ANNA MAERSK.
Japon—BRISBANE MARU.
Japon via Keelung y Takao—GANGES MARU.
Cebu, Zamboanga y Davao—CHICAGO MARU.

ENERO 7

Cebu—NEW YORK.
Portland, San Francisco y Los Angeles—SILVERASH.
New York y Hampton Road via Panama y Los Angeles—TAI PING YANG.

ENERO 8

Shanghai via Iloilo, Mambaguid, Davao, Pulupandan y Cebu—TAI SHAN.
Vancouver y Victoria via Honolulu, Yokohama, Kobe, Shanghai y Hongkong—EMPRESS OF CANADA.
Europa via Suez, Colombo y Singapore—ARENDSKERK.

ENERO 9

New York via Havana, Panama, Los Angeles, San Francisco, Honolulu, Kobe, Shanghai y Hongkong—PRES. VAN BUREN.

ENERO 10

Europa via Singapore y Hongkong—BENALDER.

ENERO 12

Europa via Colombo, Belawan y Singapore—SAARBRUCKEN.
San Francisco via Japon y China—MAUNAWILI.
Japon via China—SAUERLAND.
Shanghai, Amoy y Hongkong—TJISADANE.
New York via Havana, Panama, Los Angeles, San Francisco, Honolulu, Yokohama, Kobe, Shanghai y Hongkong—PRES. WILSON.
New York via Panama, San Francisco, Japon y Shanghai—SILVERCYPRESS.

ENERO 13

Amoy—ANKING.
Java via Makassar y Balikpapan—TJILEBOET.
Japon via China—MARON.

ENERO 14

Portland via Japon y China—ILLINOIS
Calcutta via Singapore—BENGALEN.

ENERO 15

Liverpool via Suez y Singapore—TEIRESIAS.
Europa via Singapore—NORDMARK.
Japon via Cebu y Kolambugan—ANTILOCHUS.

ENERO 16

Hongkong—TAIPING.
Seattle y Victoria via Yokohama, Kobe, Shanghai y Hongkong—PRES. CLEVELAND.
Australia via Davao—KITANO MARU.

ESTE DIA

Salidas para—

Hongkong y Shanghai—CITY OF LYONS.
Japon via Hongkong y Shanghai—NELLORE
Rabault, Brisbane, Sydney y Melbourne—NANKIN.

ENERO 4

Hongkong—TAIPING.
Iloilo y Cebu—GRAYS HARBOR.
Europa via Legaspi, Singapore y Suez—TAMARA.
Seattle via Victoria via Hongkong, Shanghai, Kobe, Yokkaichi y Yokohama—PRES. MADISON.

ENERO 5

San Francisco y Portland via Cebu—NEW YORK.
Japon via China—LEVERKUSEN
San Francisco y Los Angeles via Hongkong—GOLDEN WALL.
San Francisco via Honolulu—GRANT.

ENERO 6

Amoy—ANKING
Brisbane, Sydney, Melbourne, Wellington y Auckland—BRISBANE MARU.
Shanghai—WICHITA.
Japon via Tabao y Keelung—CHICAGO MARU.

ENERO 7

Iloilo y Cebu—ANNA MAERSK.
Cebu, Iloilo, Zamboanga y Davao—GANGES MARU.
Calcutta via Cebu, Java y Singapore—SILVERASH.

ENERO 8

U. S. Atlantic Coast ports via South P. I. ports—SKRAMSTAD.
Japon via Hongkong y Shanghai—ARENDSKERK.

ENERO 9

Shanghai y Hongkong—TAI PING YANG.
Boston y New York via Singapore, Penang, Colombo Bombay, Suez, Port Said, Alejadria, Napoles, Cenova y Marsella—PRES. VAN BUREN.
Vancouver y Victoria via Hongkong, Shanghai, Kobe, Yokohama y Honolulu—EMP. OF CANADA.

ENERO 10

Japon via Shanghai—BENALDERR.

ENERO 11

Mare Island via Guam y Honolulu—CHAUMONT.

ENERO 12

Mare Island via Guam y Honolulu—CHAUMONT.
China y Japon—SAARBRUCKEN.

ENERO 13

San Francisco via Iloilo, Cebu y Hongkong—MAUNAWILI.
Europa via Singapore, Penang y Colombo—SAUERLAND.
Hongkong, Amoy, Shanghai y Dairen—TJILEBOET.
New York via Honolulu, San Francisco y Cristobal—LUDINGTON.

ENERO 14

Amoy—ANKING.
New York via Hongkong, Shanghai, Kobe, Yokohama, Honolulu, San Francisco, Los Angeles, Balboa, Cristobal y Havana—PRES. WILSON.

ENERO 15

Australia—TAIPING.
New York, Boston y Baltimore via Singapore y Suez—TWEEDBANK.
Los Angeles, San Francisco y Portland—BENGALEN.
Boston y New York via Cebu, Davao, Java, Singapore y Suez—SILVERCYPRESS.
New York via Hongkong, Shanghai, Kobe, Yokkaichi, Yokohama, San Francisco, Los Angeles y Panama—TAI SHAN.

ENERO 16

Joji, Kobe y Yokohama—TEIRESIAS.
China y Japon—NORDMARK.
Japon via Hongkong—KITANO MARU.
Genova, Liverpool, Havre, London y Glasgow via Singapore—ANTILOCHUS.

DE CABOTAJE

ESTE DIA

Llegadas de—

Southern ports—CANLAON.
Tacloban, Surigao, Bugo y Cagayan—ARGUS.
Catabangan, Hinigaran and way ports—ETHEL EDWARDS.
Masbate, Catbalogan, Calbayog, Gubat y Bulan—CETUS.
Looc, Capiz, New Washington y Ibahay—NTRA. SRA. DE LA PAZ.
Cebu, Dumaguete, Dipolog, Zamboanga, Cotabato y Jolo—CEBU.

ENERO 4

Mangarin, Coron, Culion, Cuyo y Puerto Princesa—AGUSTINA.
Badajos, Azagra, Capiz y New Washington—NTRA. SRA. DEL ROSARIO.
Iloilo, Pulupandan, Sto. Niño y Hinigaran—JOLO.
Cebu, Dumaguete, Zamboanga, Cotabato y Jolo—PALAWAN.

ENERO 5

Calapan, Naujan, Pola, Pinamalayan y Boac—CALLAO.
Catanawan, General Luna y Macalelon—KIM KIAT.
Iloilo—VIZCAYA.
Calbayog, Tacloban y Catbalogan—LEYTE.
Calapan, Batangas, Calapan y way ports—ZAMBALEÑO.
Legaspi, Tabaco, Virac, Lagonoy y Nato—SORSOGON
San Jacinto, Masbate, Colorado Pt., Port Batan y Iloilo Jetties—BANAHAW.
Vigan, Currimao y Aparri—ESTRELLA TEXACO.

ENERO 6

Gasan, Boac, Mogpog, Pitogo y Sta. Cruz—KIM LING.
Cebu y Cagayan de Misamis—LUZON.
Romblon, Capiz y New Washington—CAPIZ.
Cebu, Zamboanga, Davao, Talomo y Daliao—MACTAN.

ENERO 7

Romblon, Capiz, New Washington y Looc via Odiongan—CORREGIDOR.
Bulan, Naga y Daet—PERLA.

ENERO 8

Buya, Manapla, Victorias, Silay y Bacolod—MILAGROS.
Iloilo, Zamboanga y Cebu—MAYON.
Calapan, Batangas, Calapan, Boac, Gasan, Pinamalayan y Naujan—TAMARAW
Mangarin, Romblon, Capiz, New Washington y Ibahay—BOHOL.
Iloilo y Pulupandan—NEGROS.

ENERO 9

Cebu—PANAY.
Legaspi, Tabaco, Lagonoy y Nato—MAGALLANES.
Pulupandan y Iloilo—VENUS.
Culion y Bacuit—GRAVINA.

ENERO 10

Mangarin, Coron, Culion, Cuyo, Puerto Princesa y Caramay—DON JUAN O.
Legaspi, Tabaco y Virac—DOS HERMANOS.
Rio Guinobatan, Masbate, Bulan, Magallanes, Casiguran y Sorsogon (calls Aroroy y Gasan enroute)—CAPITAN LUIS.
Catabangan, Luya y Cebu—KOLAMBUGAN.
Pandan, Currimao y Aparri—REGULUS.
Bantulan—BESSIE-ANN.

ENERO 11

Cebu, Dumaguete, Dipolog, Zamboanga, Cotabato y Jolo—ISLAS FILIPINAS.
Cebu, Dumaguete, Zamboanga, Cotabato y Jolo—RIZAL.
Donsol, Sorsogon, Pilar y Laoang—ESTEBAN RIU.

ENERO 12

Cebu, Iloilo, Dahikan, Gingoog, Davao y way ports—ATLANTIC GULF.
Iloilo, Pulupandan, Sto. Niño, Hinigaran, Cebu, Tacloban, Surigao, Borongan y Guiuan—ALBAY.

ENERO 13

Cebu, Zamboanga, Davao, Daliao y Talomo—BOHOL.

ESTE DIA

Salidas para—

Romblon Capiz y New Washington—CAPIZ.
Rio Guinobatan, Masbate, Bulan, Magallanes, Casiguran y Sorsogon (calls Aroroy y Gasan on return)—CAPITAN LUIS
Cebu, Zamboanga Davao Daliao y Talomo—BOHOL
Mangarin, Romblon, Capiz, New Washington y Ibahay—BOHOL.
Romblon, Capiz, New Washington y Looc via Odiongan—CORREGIDOR.
Calapan, Batangas, Calapan, Boac, Gasan, Pinamalayan y Naujan—TAMARAW.
Legaspi Tabaco y Virac—DOS HERMANOS.
Magallanes, Donsol y Laoang—ROSARITO.
Catabangan, Guinyangan, Ragay, Pantao y Nagas—CATHERINE.
Magallanes, Donsol y Laoang—ROSARITO.
Masbate, Catbalogan, Calbayog, Bulan y Gubat—ARGUS.
Danlig y Maytiguid—VENTURA.

ENERO 4

Masbate, Catbalogan, Calbayog, Bulan y Gubat—CETUS.
Pulupandan y Iloilo—VENUS.
Cebu, Zamboanga y Iloilo—MAYON.

ENERO 5

Uson, Hinigaran y Catabangan—ETHEL EDWARDS.
Masbate, Bulan, Donsol, Magallanes, Sorsogon, Casiguran y Laoang—DOÑA RAMONA.
Coron, Culion, Cuyo y Puerto Princesa—AGUSTINA.
Looc, Capiz, New Washington y Ibahay—NTRA. SRA. DE LA PAZ.
Iloilo y Pulupandan—NEGROS
Cebu—PANAY.
Cebu, Dumaguete, Zamboanga, Cotabato y Jolo—KINAU.
Cebu Dumaguete Dipolog. Zamboanga, Cotabato y Jolo—CEBU.
Pandan, Currimao y Aparri—LEPUS.

ENERO 6

Calapan, Naujan, Pola, Pinamalayan y Boac—CALLAO.
Culion, Puerto Princesa, Balabac, Punta Baja y Alfonso XIII.—PALAWAN.
Catanawan, General Luna, Macalelon y Pitogo—KIM KIAT.

ENERO 7

Iloilo, Pulupandan, Sto. Niño, Hinigaran y San Carlos—JOLO.
Iloilo—VIZCAYA.
Calbayog, Tacloban y Catbalogan—LEYTE.
Cebu y Cagayan de Misamis—LUZON.
Badajos, Azagra, Capiz y New Washington—NTRA. SRA. DEL ROSARIO.
Lamit Bay y Liguan—FLORENCE D.
Legaspi, Tabaco, Virac, Lagonoy y Nato—SORSOGON.
Gasan, Boac, Mogpog, Pitogo y Sta. Cruz—KIM LING.

ENERO 9

Bulan, Naga y Daet—PERLA.
Cebu, Zamboanga Davao, Talomo y Daliao—MACTAN.

ENERO 10

Luya, Manapla, Victorias, Silay y Bacolod—MILAGROS.
San Carlos, Bais y intermediate ports—ETHEL CONKLIN.

ENERO 11

Legaspi, Tabaco, Lagonoy y Nato—MAGALLANES.

ENERO 12

Cebu, Dumaguete, Dipolog, Zamboanga, Cotabato y Jolo—ISLAS FILIPINAS.
Cebu, Dumaguete Zamboanga Cotabato y Jolo—RIZAL.
Donsol, Sorsogon Pilar y Laoang—ESTEBAN RIU

ENERO 13

Catabangan y Currimao—KOLAMBUGAN.

ENERO 14

Iloilo, Pulupandan, Sto. Niño, Hinigaran, Cebu, Tacloban, Surigao, Borongan y Guiuan—ALBAY.

Vapor San JACINTO
Viaje Semanal para los puertos de Bulan, Magallanes, Sorsogon y Casiguran el día 4 de enero, a las 4 p. m.
Para carga y pasaje
SIY CONG BIENG & CO.
123 Juan Luna.

YNCHAUSTI STEAMSHIP COMPANY
Vapor "VIZCAYA" — — Saldrá para Iloilo todo los Sábados, a las 6 p. m.
Vapor "SORSOGON" — — Saldrá para Legazpo, Tabaco, Virac, Lagonoy y Nato el Enero 7, a las 4 p. m.
Vapor "VENUS" — — — Saldrá para Pulupandan é Iloilo los Miércoles, a las 6 p. m.
PARA CARGA Y PASAJE
301 Muelle de la Industria
Teléfono No. 2-27-92
P. O. Box 121
YNCHAUSTI Y COMPAÑIA

EXISTENCIA de GANADO

Diciembre 31.	
Día anterior	544
Arribos	274
Sacrificados	165
Muertos	2
Reexpedidos	44
Restan	607
Enero 1	
Día anterior	607
Arribos	61
Sacrificados	42
Muertos	Ninguno
Reexpedidos	49
Restan	577
Enero 2	
Día anterior	577
Arribos	48
Sacrificados	79
Muertos	Ninguno
Reexpedidos	Ninguno
Restan	546

PRECIOS de la CARNE

Enero 3

Segun la oficina de comercio e industria los precios de la carne este dia fueron los siguientes:

Cerdo, primera P0.60—P0.70; segunda P0.40—P0.50; carne nativa, primera P.70—P.75; segunda P.55—P.60; tercera P.45—P.50.

Carne importada primera P0.70—P0.80; segunda P0.30—P0.65; tercera P0.50—P0.55.

Legislaciones...

(CONTINUACION DE LA PAG. 4)

tación, incluyendo la adquisición de aparatos y equipos necesarios para tal estudio, investigación o experimentación: Entendiéndose, Que ninguna porción de la suma apropiada en esta Ley se destinará para aumentar el sueldo de cualquier funcionario o empleado del Gobierno cuyos servicios sean utilizados en relación con los fines de la presente Ley, como no sea en concepto de gastos necesarios de viaje cuando tengan que salir de sus puntos de residencia y tengan que hacer viajes dentro de las Islas Filipinas en relación con los trabajos a ellos encomendados de acuerdo con los fines de esta Ley.

Art. 3. El Secretario de Agricultura y Recursos Naturales también queda facultado para nombrar cualquier oficial de su oficina para dirigir y coordinar debidamente las funciones que se proveen en esta Ley. En casos absolutamente necesarios, el Secretario de Agricultura y Recursos Naturales también quedará facultado para contratar los servicios de técnicos especiales en cualquier ramo en que no hubiere personal disponible al servicio del Gobierno o de la Universidad de Filipinas.

Art. 4. El Secretario de Agricultura y Recursos Naturales queda autorizado a transferir cualquier fondo de una partida a otra cuando en su opinión tal paso es necesario para llevar a cabo debidamente los propósitos de esta Ley.

Art. 5. Dentro de los treinta días siguientes a la apertura de cada período de sesiones de la Legislatura Filipina, el Secretario de Agricultura y Recursos Naturales someterá a la Legislatura, por conducto del Gobernador General, un informe detallado de las actividades que su Departamento haya llevado a cabo en relación con los fines de esta Ley, y de los gastos por él incurridos en tales trabajos.

Art. 6. Esta Ley entrará en vigor en cuanto sea aprobada, pero no se podrá incurrir en ningún gasto relacionado con los fines de esta Ley sino hasta cuando el Secretario de Hacienda haya certificado la existencia en la Tesorería Insular de la cantidad o parte de la cantidad apropiada en la misma, con exclusión de las otras cantidades apropiadas por la Legislatura para otros fines.

Aprobada, 1.o de diciembre de 1932.

VALORES Y ACCIONES

MARTES, 3 DE ENERO 1933

DE FRANCISCO REYES

Plaza Moraga, No. 20. Teléfonos 22013 y 23449.

Martes, 3 de Enero de 1933

ACCIONES	Vendedores	Compradores
BANCOS:		
Banco de las Islas Filipinas	P 95	P—
Hongkong & Shanghai Banking Corporation	—	1660 V
China Banking Corporation	—	42
Chartered Bank of India Aust. & China	£ 12	£ 10
Peoples Bank and Trust Company	—	—
SEGUROS:		
Filipinas, Compañia de Seguros	—	3600
Insular Life Assurance Company, Ltd.	—	350 N
Philippine Guaranty Company, Inc.	—	350 N
Union Insurance Society of Canton	540	—
INDUSTRIA:		
Central Azucarera de Tarlac	—	84 N
North Negros Sugar Co.	80.00	—
Pilar Sugar Central	125 Nom.	—
Central Azucarera La Carlota	—	120
Central Azucarera Sara-Ajuy	109	—
Victorias Milling Co., Inc. (Ord.)	70 Nom.	—
Victorias Milling Co., Inc. (Pref.)	70 Nom.	—
Hawiian Philippine	30	10
Kabankalan Sugar Co., Inc.	135 Nom.	135 N
Central Azucarera de Bais	475	—
Central Luzon Milling Co., Inc.	—	70 N
Talisay-Silay Milling Co., Inc.	—	12 N
Cebu Sugar Company	—	12 N
Luzon Sugar Company	—	12 N
Nueva Ecija Sugar Mills, Inc.	7.50	—
Pampanga Sugar Dev.	—	42
Central Azucarera Mount Arayat, Inc.	—	60 N
Bacolod Murcia Milling Company	50	—
Malabon Sugar Refining Company	10	—
Calamba Sugar Estate (7% Pref.)	—	6.50
COMMERCIAL & INDUSTRIAL:		
San Miguel Brewery	—	125
Varadero de Manila	60	—
Compañia Maritima	40	—
Botica Boie (Ord.)	125	100
Botica Boie (Pref.)	125	100
H. E. Heacock & Co. (Ord.) (Pagado)	—	—
H. E. Heacock & Co. (Pref.) (Pagado)	100	—
Iloilo Warehouse Corporation	8.00	—
Philippine Education Company ((Ord.) (Pagado)	85	—
Philippine Education Company (Pref.) (Pagado)	60	50
Philippine International Corporation	90	—
El Hogar Filipino 7%	—	200
Insular Drug Store	10.00	—
La Urbana Liberados "C" 6%	200	—
El Ahorro Insular	200	—
Metropolitan Theatre Company	100	—
Peoples Mortgage and Investment Co. "A" Common	—	—
Peoples Mortgage and Investment Co. "E" Common	—	—
Peoples Mortgages and Investment Co. 7½% Pref.	—	—
Quintana e hijos Inc.	4000	—
MINAS:		
Benguet Consolidated Mining	8.00 Nom.	—
Balatoc Mining Company	—	13.50
Itogon Mining Company	—	2.00 N
Benguet Exploration Company	—	0.08 N
Baguio Gold Mining Company	0.09 Vtas.	—
Gold Creek	1.75	—
OBLIGACIONES:		
Central Azucarera de Bais	—	9.50
Central Azucarera de La Carlota	—	1.000
Central Azucarera de Tarlac	—	800
Pilar Sugar Central	1.000	—
Central Azucarera Sara-Ajos	1.000	—
M. E. Company, Ltd.	—	1.000
North Negros Sugar Company	1.000	—

DEL MANILA STOCK EXCHANGE

Martes, 3 de Enero de 1933

BANCOS			Benguets	8.00 Vtas.	—
Bank of the P. I.	85	90	Itogon	—	2.35 N
Chartered Bank	£12½	£13	Baguio Gold Mining	—	.09
China Bank	—	50	Benguet Exploration	—	.07½ N
Hongkong Bank Hk.	$1700 Vtas.	—	Gold Creek Mg.	—	1.60
Do. (London)	—	£116 N	Antamok Goldfields Mg.	.14	—
Peoples Bank	50	—	**COMMERCIAL & INDUSTRIAL**		
SEGUROS			El Hogar 7%	—	200
Filipinas	3600	—	Insular Drug Co.	—	9 N
Insular Life	350	—	La Urbana	—	200
Phil. Guaranty	350	—	Manila Finance (Common)	—	—
Union of Canton	—	560 N	Id. (Pref.)	—	—
AZUCAR			Metro Theater	—	60
Bacolod-Murcia	—	9.00 N	Pamploma Plantation	—	60
Bais	—	500 N	Peoples Mort. "A"	—	—5.75 N
Bogo-Medellin	—	10 N	Do. Do. "B"	—	—5.75 N
Calamba	—	$8 N	Do. 7½% (Pref.)	—	20 N
Cebu Sugar	—	15	Philippine Education (Ord.)	—	—
Cent. Azucarrera Tarlac	—	75 N	Do. Do. (Pref.)	—	70
Central Luzon	70	—	Phil. Int. Corp.	—	70
Hawaiian-Philippines	—	15	Pola Coconut	—	400
Isabela Sugar	—	—	San Miguel Brewery	—	185 Nom.
Kabankalan	—	135 N	Visayan Electric	—	—
La Carlota	—	130 N	**BONOS**		
Lopez Sugar	—	—	Asturias Sugar Central ... 8%	—	1000 Nom.
Luzon Sugar	—	10	Azucarera de Bais 8%	—	950 V
Malabon	—	20 N	La Carlota	—	—1000 N
Mount Arayat	—	50	M. electric 5%	—	—$950 N
North Negros	—	80 N	N. Negros 8%	—	1000
Pamp. Sugar Dev. Co.	—	41 N	P. Plantation 10%	—	—1000 N
Pilar Sugar	—	115 N	Tarlac Sugar 8%	—	—820 N
San Carlos Milling	—	$17½	Univ. Building	—	—100 N
Talisay-Silay	—	12½ N			
Victoria (Ord.)	—	70			
Do. (Pref.)	—	70			
MINAS					
Balatocs	—	13.50 N			

CAMBIOS DE MIGUEL PUJALTE

Martes, 3 de Enero de 1933

PLATA EN BARRA:			HONGKONG	43½
Londres	Sin cable		SINGAPORE	80
Nueva York	Sin cable		SHANGHAI	Fiesta
LONDRES—Teleg.	2/11	P6.8571	INDIA	191¾
a la vista	2/11⅛	6.8327	JAVA	122½
N. Y.—Teleg.	1% pr.		DOLLARS ESPAÑA	Sin cable
a la vista	¾% pr.		LIBRAS NUEVA YORK	333⅝
FRANCIA—Teleg.	12.65		LIBRAS ESPAÑA	41.00
a la vista	do.		FRANCOS LONDRES	85.53
ESPAÑA—Teleg.	88⅜		PESETAS NUEVA YORK	Sin cable
a la vista	82⅞		JAPON	43
Provincias	82⅞		AMOY	Fiesta

Sucesos Salientes...

(CONTINUACION DE LA PAG. 6)

Stevens y Angeles.

Dia 25.—Un filipino llamado Julian Marcelino se juramenta en Seattle matando a seis personas.

—El auditor Hammond anuncia que emprenderá una campaña para cobrar cuentas antiguas.

Dia 29.—El comite investigador culpa de negligentes a Francisco Segado, agente comprador insular; A. D. Williams, director de obras publicas y a Vicente Fragante, ingeniero de caminos, en relación con la cuestión del asfalto.

Dia 30.—Francia y Rusia firman un pacto de conciliación y no agresión.

Dia 31.—Se anuncia que se celebrará probablemente el Congreso Eucaristico Internacional en Manila en 1936.

DICIEMBRE

Dia 1.—Gines Alburquerque, es condenado por el juez Pedro Concepción a sufrir doce años de prisión, como autor de la muerte de Manuel Osma.

Dia 2.—Se aprueba la ley de asistencia medica a obreros.

—La corte suprema declara a Arturo Ignacio, como el gobernador electo de Mindoro.

Dia 3.—El presidente Quezon condena un ardid para aumentar el haber de los diputados.

Dia 5.—Zamboanga siente un temblor de tierra segun informa el observatorio.

Dia 6.—Se agrava más la cuestión del aumento del haber de los representantes y Quezon no da su brazo a torcer.

—El "Arayat" tirotea a un barco japonés que fué hallado pescando en aguas filipinas.

Dia 9.—Comienza la discusión al proyecto de Ley Hawes-Cutting en el senado americano.

—Los estudiantes protestan en la legislatura contra el aumento de los salarios de representantes.

Dia 10.—El senado enmienda radicalmente el bill Hawes provocando protestas de la misión. Quezon da instrucciones a la misión diciendo que trabajen por la independencia inmediata o nada.

Dia 13.—Se inaugura la convención medica de 1932 en la escuela de higiene de la universidad de Filipinas, hablando el gobernador general.

—El magistrado George A. Malcolm, de la corte suprema, se casa con la Srta. Lucille Wolfe de Seatle, Estados Unidos.

Dia 14.—Se registran tumultos en las calles de Paris en protesta del pago de las deudas post-belicas a los Estados Unidos, verificandose el arresto de mil personas.

Dia 16.—El presidente Quezon ataca injusticias del senado de los Estados Unidos.

Dia 17.—El senado americano aprueba el bill Hawes-Cutting concediendo la Independencia despues de 12 años.

—Otro temblor vuelve a visitar Davao esta vez.

Dia 21.—Hoover ratifica todas las leyes arrancelarias aprobadas por la legislatura filipina.

Dia 22.—El senado americano aprueba el informe del comité de conferencia sobre el bill Hawes-Cutting que concede la independencia despues de diez años.

Dia 23.—Las tropas mongolicas de la Rusia Soviet se levantan contra el gobierno Soviet.

Dia 28.—Suben los precios de los productos con motivo de la nueva tarifa.

Dia 29.—La Camara del Congreso americano aprueba el informe del comite de conferencias sobre el bill Hawes-Cutting.

—El senador Vera defiende a la Misión en la sesión de la Comisión de Independencia.

Dia 30.—Quezon acusa a la City Bank de favorecer la nueva medida de independencia para matar al azucar filipino, pues tiene intereses grandes en Cuba.

Dia 31.—Bingham predice que el presidente Hoover vetará el proyecto de ley de la independencia. La misión es felicitada cordialmente.

—Manila se prepara para despedir al año viejo y a recibir al nuevo año.

COTIZACIONES DEL ARROZ

Enero 3

Las transacciones del arroz esta mañana se hicieron con los precios siguientes:

	Primera	Segunda
Elongelong	P5.40—P5.50	P5.30—P5.40
Macan	4.90— 5.00	4.80— 4.90
Rojo	4.30— 4.40	4.10— 4.20

PRECIOS DEL AZUCAR

Enero 3

El centrifugado de exportacion, Manila P6.25 por kio y de exportacion, Iloilo P6.25.

De Mañeru & Co., Inc.

Martes, 3 de Enero de 1933

	Precio por 100 K.
Corriente	P4.10—P4.20
Buen Corriente	5.00—5.10
Semi-resecado	5.30— 5.40
Resecado	5.70— 5.80
ABACA: Precio por pico	
A	P15.00—
B	13.00—
C	11.00—
D	9.75—
E	8.75—
F	7.50—
G	5.25—
H	4.00—
I	6.50—
J-1	5.75—
J-2	7.50—
S-1	6.50—
S-2	5.50—
S-3	5.00—
K	4.00—
L-1	3.50—
L-2	2.50—
M-1	3.00—
M-2	2.50—
DL	2.50—
DM	2.25—
Precio por fardo	
Oville 1	8.00—
" 2	7.00—
" 3	4.00—
Damage 1	9.00—
" 2	7.75—
" 3	5.75—
" 4	4.25—
Tow 1	5.00—
" 2	4.00—
" 3	3.00—
Canton No. 1	6.50—
" " 2	4.75—
" " 3	4.75—
" " 4	3.75—
Manila Maguey No. 1	P...—
" " " 2	2.50—
" " " 3	2.00—
" " " 4	1.75—
Surtido	2.00—

OBSERVACIONES

Mercado de Copra—Quieto
Id. de Abaca Quieto y sostenido
Id. de O. T. Quieto Sostenido
Id. de Canton id. id.
Id. de Maguey Nominal

DE LA STANDARD OIL OF NEW YORK

Martes, 3 de Enero de 1933

PETROLEO:	
White Rose por caja	P8.00
Gallo por caja	6.55
Cometa por caja	5.50

BANCO NACIONAL FILIPINO

Diciembre 31, 1932

New York	T.T.	1% pr.
New York	O.D.	⅝% pr.
London	T.T.	2/11⅞
London	O.D.	2/11¾
Amsterdam	T.T.	120
Berne	T.T.	253
Milan	T.T.	945
Paris	T.T.	1255
Madrid	T.T.	83½
Singapore	T.T.	80
Japon	T.T.	48½
Shanghai	T.T.	179½
Hongkong	T.T.	44⅛
India	T.T.	191
Java	T.T.	120½
To Retaire Bills on U. S.:		
O.D.		1⅛% pr
T.T.		1¾% pr
Silver, London, Prompt		16—11/16
Silver, London, Forward		16½
Silver, New York		24⅞
Bank of England Discount		2%
Cross Rate:		
New York, London		3.31—5/16
London, New York		3.31

Desengaños...

(CONTINUACION DE LA PAG. 2)

este mundo, pronto la desgracia hizo presa en aquella modesta familia precisamente en los momentos de mayor alegría y esperanza de tener un sucesor o heredero... Ella, inopinadamente murió de parto sumiendo a su marido en el mayor desconsuelo.

¡Había que ver la desesperación del viudo...! Se mesaba los cabellos; daba grandes alaridos, y se arrastraba por los suelos a estilo de los gitanos.

¿Habrá mayor desgracia que la mía?—decía en su desesperación—¡Verme solo, otra vez huérfano, sin aquella santa mujer y solo con mi vaca vieja...!

Los vecinos, y sobre todo las vecinas condolidos de aquel estado de ánimo en que estaba el pobre Joselito fueron a prodigarle palabras de consuelo para que tuviera resignación en su desgracia; pero como sinó...

Hasta algunas chicas guapas, casaderas por cierto, se prestaron a turnar para desempeñar los quehaceres de la casa porque el pobrecito viudo se vió de improviso privado de las atenciones domésticas más imprescindibles como las de prepararle el café, barrerle la estancia, coserle la ropa, etc. etc.

¡Pero ni por esas! Su desconsuelo no tenía límites, y entonces llamaron al Cura de la Parroquia, quien al penetrarse de aquella desolación, le dijo:

—Parece, en verdad, que no eres cristiano; porque no tienes conformidad con la Voluntad de Dios. Acuérdate del Santo Job que decía:

"Señor Vos nos la disteis para hacer nuestro consuelo: Vos nos la pedisteis y os la damos con el corazón destrozado; pero hágase vuestra Santa Voluntad. Bendigamos la mano que nos hiere..."

—Sí, señor:—le contestó el viudo, cambiando de tono y como conformado (no sin dejar de echar una ojeada a las garridas mozas que desempeñaban las faenas domésticas)—Tiene usted mucha razón y le agradezco sus consejos puesto que ante ellos me tranquilizo.

El hombre parecía tan consolado que hasta proyectaba contraer unas segundas nupcias cuando.... ¡como las desgracias no vienen solas! a los tres meses de dichos sucesos se le muere la vaca "Clavellina" por no sabemos qué mala hierva había comido en el pasto.

¡Y, aquí había que ver la desesperación de aquel hombre!

Si grande fueron los lamentos anteriores, estos últimos no tenían límites.

Volvió el Cura Párroco a exhortarle censurándole que por un simple animal se pusiese tan desconsolado, y recordándole su conformidad en el caso anterior, cuando la desgracia de su esposa que era más de lamentar, cuando Joselito por toda contestación le dijo suspirando:

—¡Ay, Padre de mi alma! El caso es muy diferente y no tiene comparación. ¡Y, si nó, mire usted! Cuando se murió mi pobre Cayetana (que en gloria esté) lo menos treinta mujeres vinieron a consolarme y hasta ofreciéndoseme en matrimonio para que olvidara la pena y no echara de menos a mi pobrecita difunta... ¿Pero querrá usted creer...? Hoy hace ya un mes justo que se me murió mi vaca "Clavellina"... ¡Y, aun no ha venido un pajolero vecino que me haya traido otra en su lugar...!

ARMONTA.

Dificultades Que Se Tropiezan En El Desarrollo De La Industria Pesquera

Aunque el gobernador general ha nombrado ya a un experto de la oficina de ciencias para que estudie la manera de desarrollar el negocio de los pescados en conserva, se ha llegado a saber que se encuentran sérias dificultades para obtener éxito en esta empresa.

Se cita como una de las dificultades el hecho de que se invierte mucho dinero en la conserva de pescados en latas. Otra dificultad es la calidad de la sal que se emplea aquí en el país, que solo conserva los pescados secos unos cuantos meses, mientras que en otras naciones dura más tiempo.

Sin embargo, se está estudiando por expertos la manera de vencer estas dificultades y poder crear así una nueva industria.

Curso De Rizos Permanentes Sin Electricidad Para Municipios

En vista de la favorable acogida que viene hallando en el público la enseñanza del Aguinaldo Institute of Hair Science, este instituto acaba de inaugurar un nuevo curso de rizos permanentes para los pueblos y vecindades que no cuentan todavia con electricidad. Hasta ahora, las facilid

DEPORTES

LA VANGUARDIA

AÑO XXIII. NUM. 288 — LA VANGUARDIA — MARTES, 3 DE ENERO, 1933 — PAGINA NUEVE

COMPETIRA EN LOS JUEGOS EN CEBU LA MIAA.

La semana proxima se hará la seleccion de los que formaran el equipo de los jugadores de Manila

El comité de juegos de la M. I. A. A. se reunirá la semana que viene, en las oficinas del Sr. Silvestre Torres, director de campos de recreo de la Ciudad con el fin de seleccionar a los atletas que representaran a la Asociación en los próximos encuentros interescolasticos que tendran lugar en Cebú, del 30 de enero al 4 de febrero.

Según el Sr. Torres, que es el chairman del citado comité de juegos, la M. I. A. A. sera representada en por lo menos tres eventos en dichas competiciones a saber: pista y campo, baseball y natación.

Todos los coaches de la M. I. A. A. seran requeridos a presentar los nombres de sus atletas entre los cuales se haran las selecciones. Cada asociación podra enviar solamente 14 atletas en pista y campo y 12 en baseball segun circular de la oficina de enseñanza.

Los encuentros anuales de pista y campo de la M. I. A. A. se celebraran con anticipación este año, probablemente a mediados de este mes en el José Rizal Memorial Field.

Entre tanto los atletas de las diferentes unidades se estan entrenando con interes y se anticipan encuentros reñidisimos.

FERNANDEZ FRENTE A FRED ZAVELITCH

Eddie Jorge en un encuentro adicional de seis asaltos en el mismo card

EL CARD
Sabado, Enero 7, 1933
MAIN EVENT
Fred Zavelitch (U.S. Marine Corps) vs. Ignacio Fernandez (Manila)
10 rounds—135 lbs.
ATRACCION ESPECIAL
Joe Beckett (U.S. Marine Corps) vs. Eddie Jorge (S. Francisco)
6 rounds—190 lbs.
SEMI-FINAL
Little Ocaña (St. Joseph Hosp.) vs. Tony Darcy (San Lazaro)
8 rounds—112 lbs.
SPECIAL EVENT
Joe Geruntho (U.S.S. Whipple) vs. Young Frisco (Pasay)
6 rounds—136 lbs.
PRELIMINARIES
Little Morgan (Cervantes) vs. o Young Naui (Palomar)
4 rounds—114 lbs.
Mauricio Seria (Quiapo) vs. Kid Nacionalista (San Nicolas)
4 rounds—108 lbs.
CURTAIN RAISER
Little Elino (La Loma) vs. Ray Villa (Quiapo)
4 rounds—104 lbs.

Un buen card en todos los conceptos parece ser el que tiene preparado para el sabado que viene el Stadium. Se caracterizara por tomar parte en el pugiles americanos no conocidos pero que alegan tener un brillante record de victorias.

En el main event un tal Fred Zavelitch del cuerpo de infanteria marina de los Estados Unidos medira fuerzas con Ignacio Fernandez. Aunque el americano no es conocido en el ruedo local alega sin embargo haber ganado en Shanghai unas doce peleas la mayoria de ellas por k.o. Y al hacer esta afirmación cita nombres conocidos de pugiles extranjeros.

En un encuentro especial Eddie Jorge medira fuerzas con Joe Beckett también del cuerpo de infanteria marina. El encuentro promete ser muy interesante pues todos saben que el negro gigante posee unos puños muy respetables. El que sera su adversario alega tambien haber ganando muchos encuentros por la via mas corta.

En el encuentro semifinal Little Ocaña y Tony Darcy se encargaran de suministrar una buena dosis de entretenimiento al publico. Esta sera una de las varias veces que estos dos chicos se ven frente a frente y los fans saben muy bien que estos dos pequeños pugiles son de los que no descansan ni un segundo cuando están en el ruedo.

El Perro De Gehrig Premiado

Lou Gehrig famoso primera base de los campeones Yankees aparece con su perro aleman que ganó la cintd azul en un reciente concurso canino del Bronx Kennel Club de la ciudad de Nueva York.

Box Scores De Los Encuentros De Baseball De La P. B. L. Ayer

En Alunan Park
First Game

Ft. Mills	ab	r	h	po	a	e
Mathews, lf	2	0	0	2	1	0
Bajamonde	1	0	0	0	0	0
S. Cruz, 3b	4	0	1	0	3	0
Estorba, cf	4	0	2	1	0	0
Youngs, rf	3	0	0	0	0	0
Hinton, lb	2	0	1	7	0	1
Watson, 2b	2	0	1	1	2	0
Casabuena, 2b	0	0	0	0	0	0
Birtulfo, p	3	1	1	2	3	1
Bicad, c	3	1	1	3	1	0
Mintz, ss	3	0	1	2	2	1
	27	2	8	18	13	3

Sto. Tomas	ab	r	h	po	a	e
Bland, ss	3	1	1	1	6	1
Portacion, p-lf	3	1	1	0	0	0
Martinez, 3b	3	1	2	1	1	1
Santos, c	3	1	1	3	2	0
Jacinto, cf	3	0	1	4	1	0
Sta. Rosa, 1b	3	0	0	9	0	0
Palma Gil, 2b	3	0	0	3	2	0
Almanzor, rf	2	0	0	0	0	0
Nadla, lf-p	2	0	0	0	0	0
	25	4	6	21	12	2

(CONTINUA EN LA PAG. 10)

Derrotan A Australianos

Los Tennistas Invasores De America Registran Otra Victoria

(De la Agencia Reuter)

Adelaide, Australia, enero 1.—En el segundo de la tercera prueba entre tennistas australianos y americanos los invasores ganaron tres de los cuatro partidos jugados.

Keith Glandhill derrotó a Moon por 7-5, 11-9. Vines, campeon nacional y de Wimbledom de los Estados Unidos venció a Hopman en tres reñidos sets por los recuentos finales de 6-2, 4-6, 6-2. Allison y Van Ryn campeones en dobles derrotaron a Moon y Quist por 6-1, 6-1, 10-8.

Allison fue el unico americano en ser derrotado, habiendo perdido su partido single contra Crawford por el score de 1-6, 6-4, 6-4.

Paco Gana A Los "Vandals"

El quinteto Paco Stars se ganó el campeonato de basketball de Mandaluyong derrotando al Vandals por 36-26 en un partido jugado el sabado pasado.

Resultados:

Paco Stars—36		Vandals—26	
Capistrano	12	Warren	4
Villanueva	10	Tenmatay	10
Montealegre	6	Carrillo	0
Topacio	4	San Agustin	4
Zamora	0	Lontok	5
Lorenzo	4	Diño	1
Vistro	0	Salas	0
Coronado	0	Castro	2

CUSTOMS DA UNA SORPRESA EN BASEBALL

Derrota al fuerte equipo de McKinley por 7-2 en uno de los resultados mas inesperados de la Liga

	G.	P.	Pct.
Cavite	13	4	.765
McKinley	11	5	.688
Sto. Tomas	10	6	.625
Customs	6	11	.353
Ft. Mills	5	11	.313
Post of Manila	4	12	.250

RESULTADOS DE AYER

Sto. Tomas 4, Ft. Mills 2
Customs 7, McKinley 3
Cavite 6, Post of Manila 2

DEL DOMINGO

Customs 11, Ft. Mills 7
Sto. Tomas 6, Post of Manila 2
Cavite, 8, McKinley 1

Una segunda victoria, y esta vez causando una verdadera sorpresa, registró ayer tarde en el Alunan Park el nueve de baseball de la Aduana cuando derrotó por el score de 7-3 al fuerte equipo de McKinley que hasta hace poco ocupaba el primer puesto en la serie de la P. B. L. Esta victoria coloco a los aduaneros en el cuarto puesto y bajó a penultimo y ultimo puesto respectivamente a Fort Mills y Post of Manila. McKinley, que al parecer esta de mala suerte estos dias, es la segunda derrota que sufre habiendo perdido también en manos de Cavite el domingo pasado por el score de 8-1. Cavite ocupa ahora el puesto de honor.

En el primer partido de la tarde en el Alunan Park, Sto. Tomás derrotó a Fort Mills, el equipo que le venció dos veces consecutivas el viernes y el sabado, por el score de 4-2. El encuentro fue reñidisimo. Los colegiales lograron marcar sus primeros tres homes en el primer inning y luego en el sexto dos hits, un stolen base y un fly al outfield decidieron su victoria.

Despues de haber marcado un total de 3 tantos en los primeros innings para empatar con sus adversarios, los aduaneros consiguieron ganar el partido marcando cuatro veces seguidas en el sexto inning, con cuatro hits, dos sacrifices, y aprovechándose de dos errores.

En Cavite, el nueve de aquella localidad logró asegurarse mas en el primer puesto derrotando al Post of Manila por el score de 6-2. Cavite logro marcar los tantos que le dieron la victoria en el primero y en el septimo inning.

Colision En Un Match De Polo

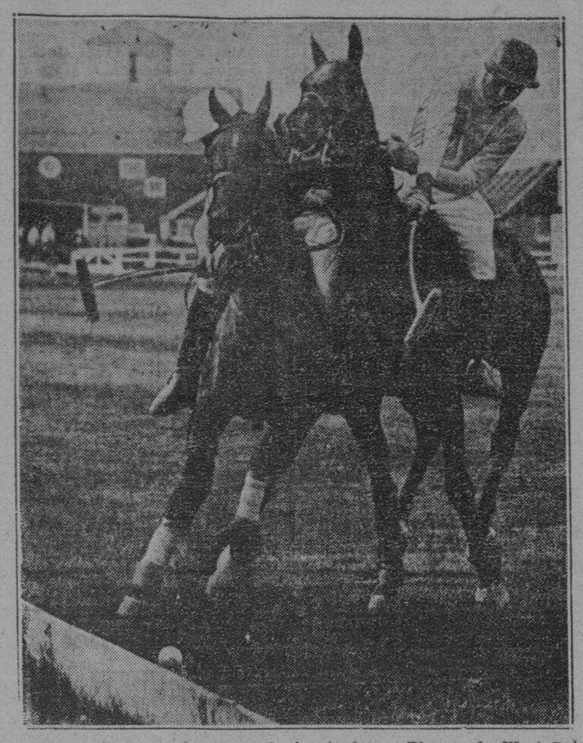

Hernig de Pennsylvania (a la izquierda) y Thayer de West Point disputandose la bola en un emocionante partido de polo entre las dos escuelas. West Point ganó por 13-6.

Libmanan Gana El Campeonato En El Torneo Atletico De Camarines

(Especial a "La Vanguardia")

Libmanan, Cam. Sur, dic. 29.—Libmanan se apodero del campeonato general de los encuentros del Central River que terminaron ayer. Naga ocupó el segundo puesto y Pamplona el tercero. Calabanga terminó en cuarto lugar.

Resultados de pista y campo:

100 meter
1. Madera, Naga
2. Moscoso, Naga
3. Zday, Naga
4. Rota, Libmanan
Time: 12 sec.

200-meter run
1. Toreras, Libmanan
2. Madera, Naga
3. Talay, Libmanan
4. Rota, Libmanan
Time: 24-3/5 sec.

400-meter low hurdles
1. Vargas, Libmanan
2. Reyes, Libmanan
3. Adaque, Naga
4. Niola, Naga
Time: 1 min. 1-1/2 sec.

110-meter high hurdles
1. Nerva, Libmanan
2. 3, and 4. Disqualified
Time: 19 -3/4 sec.

400-meter relay
1st. Madera, Palmero, Aday, Moscoso de Naga
2nd. Toreras, Vargas, Rota, Rodejo de Libmanan
Time: 52 sec.

800-meter run
1. Reyes, Libmanan
2. Daluro, Naga
3. Guiruela, Libmanan
4. Rios, Libmanan
Time: 2 min. 34 sec.

1500 meter run
1. Reyes, Libmanan
2. Hermoso, Naga
3. Guiruela, Libmanan
4. Rios, Libmanan
Time: 5 min. 14 sec.

1600 meter relay
1. Rodejo, Talay, Ramos and Vargas de Libmanan
2nd. Palmero, Antonio, Barrameda y Adaque, de Naga
3rd. Mendez, Camos, Pusa, Asog de Calabanga

High jump
1. Palmero, Naga
2. Niola, Naga
3. Espiritu, Libmanan
4. Apolinario, Pamplona
Height: 5 ft. 5 in.

Javelin throw
1. Mendez, Libmanan
2. Casiano, Libmanan
3. Aco, Libmanan
4. Sabater, Naga
Distance: 113 ft. 11 in.

Broad jump
1. Avila, Libmanan
2. Palmero, Naga
3. Adaya, Naga
4. Espiritu Libmanan
Distance: 19 ft. 1-1/4 in.

Hop, step and leap
1. Avila, Libmanan
2. Palmero, Naga
3. Toreras, Libmanan
4. De Luna, Naga
Distance: 40 ft. 4 in.

Shot put
1. Rodejo, Libmanan
2. Pachica, Calabanga
3. Aco, Libmanan
4. Venida, Pamplona
Distance: 34 ft. 5 in.

Pole Vault
1. Madera, Naga
2. De Avila, Libmanan
3. Pachica, Calabanga
4. Vargas, Libmanan
Height: 10 ft.

Discus throw
1. Pachica, Calabanga
2. Abiog, Calabanga
3. Mendez, Libmanan
4. Nobleza, Libmanan
Distance: 81 ft. 10 in.

Filipinas Invitada al Campeonato de Ping-pong Mundial

Se celebrara bajo los auspicios de la American Pingpong Association de los EE. UU.

Los jugadores de ping-pong de Filipinas tendrán oportunidad de competir por el campeonato nacional de ping-pong de los Estados Unidos que se celebrarán el 10 de marzo de 1933, con la reciente admisión de la Catholic Filipino Athletic Club de San Francisco, California, a la American Ping-pong Association.

D. Batallones el manager atletico de la Catholic Filipino club de la Sutter Street 1421, San Francisco, California en una comunicación a la sección de deportes de La Vanguardia informa sobre esta oportunidad e invita a los jugadores de Manila "pues espero que los jugadores filipinos tienen oportunidad de ganar el campeonato mundial de ping-pong."

"Desearia llamar la atención de los jugadores de ping-pong de Filipinas para que representen al pais en este torneo, pues creo que tienen oportunidad de ganar el campeonato", dice Batallones en su carta.

"El Catholic Filipino Athletic Club, ha sido recientemente elegido miembro de la American Ping-pong Association de Boston, Mass. Los campeonatos se celebrarán en Chicago en la 'Palmer House".

Los premios ofrecidos para los campeonatos son en singles, la copa Parker; para doubles, un trofeo de la American Ping-pong Association y para damas, otro trofeo de la American Ping-pong Association.

AHORA! IDEAL — Primera Función a las 11 a. m. Despues: 1—3—5—7—9 p. m.

THE MASK of FU MANCHU
(La Mascara de Fu Manchu)
Emoción tras emoción, Estremecimiento sobre estremecimiento! El genio destructor sin la menor compasión, la tentadora belleza que no tenía alma, en una nueva obra maestra de Fu Manchu de la pluma del esertor Sax Rohmer.

con BORIS KARLOFF
LEWIS STONE
KAREN MORLEY
MYRNA LOY
Cerca de las Fauces de los Cocodrilos!

RIALTO — ULTIMO DIA — PRECIOS: 50c.—30c.
"AIR MAIL"
Con RALPH BELLAMY, Gloria Stuart, Pat O'BRIEN, Slim Summerville. Dirigida por John Ford. Presentada por Carl Laemmle.
UNA PELICULA UNIVERSAL

EMPEZANDO MAÑANA
LEW AYRES
en un precioso melodrama que se desarrolla en medio de brillantes luces y profundas oscuridades de un mundo que se ha vuelto loco en busca de sensaciones!!
Con Maureen O'Sullivan y muchos otros. Producida por Carl Laemmle, Jr.
CANTADA Y BAILADA

A UNIVERSAL PICTURE
Presented by Carl Laemmle

FOX — EXHIBIENDOSE HOY
Primera Función 11:00 a. m. Después 12:00, 1:50, 3:40, 5:30, 7:20, 9:10 p. m.
Sensación tras sensación en
CHANDU THE MAGICIAN
with EDMUND LOWE
Bela LUGOSI
Irene Ware • Henry B. Walthall
Fox Picture

Comfortably COOL — METROPOLITAN THEATRE — Comfortably COOL
ULTIMO DIA
Primera Función: 12:30 p m. Después: 1:50, 3:40, 5:30, 7:10 p. m.
Wild Girl
with CHARLES FARRELL, JOAN BENNETT, RALPH BELLAMY
Directed by Raoul Walsh
FOX PICTURE

IMPERIAL THEATRE
Se Exhibe Hoy
"THE CRIMINAL CODE"
con Walter Huston, Phillips Holmes y Mary Doran
VAUDEVILLE
"LOU" SALVADOR'S IMPERIAL ENTERTAINERS
10 Actos de Vaudeville Superior 10
5:30—8:30
Mañana: "WOMEN OF ALL NATIONS" con Victor MacLaglen y Edmund Lowe

Entrada: ₱0.50 ₱1.00
LYRIC — Ultimo Dia
PROYECCIONES: 10, 11:50, 1:40, 3:30, 5:20, 7:10, 9:00
George P. Musser presenta
La PRIMERA PELICULA FILIPINO-ESPAÑOLA TODA HABLADA Producida en Filipinas
"ANG ASUANG"
con
Celia Xerez Burgos—Luis Ayesa
Arturo Swanson—Matias Garcia
Monserrat Garcia

MAÑANA! Edward G. ROBINSON en ACCION otra vez como el "PEQUEÑO CESAR" en Alta Mar "TIGER SHARK"

TIVOLI
10—12—2—4—6—8—9
JOE E. BROWN en "THE TENDER FOOT"

RITZ THEATRE 1514 Azcárraga
Ultimo Dia—Doble Programa
"A Devil With Women" "ARE YOU THERE"
Mañana y Jueves "DIVORCE IN THE FAMILY"

BELLEVUE
Doble Programa
Canstance Bennett en "SIN TAKES A HOLIDAY" y "RIDERS OF THE DESERT"
Jueves: "CONGORILLA"
1—3—5—7—9

ELITE
Se Exhibe Hoy
Warren William en "SKYSCRAPPER SOULS"
Pelicula M-G-M—1-3-5-7-9
Jueves: "CONGORILLA"

PRINCE
Doble Programa
Zasu Pitts—Eugene Palette "Strangers of the Evening" y "2 GUN CABALLERO"
Jueves: "CONGORILLA"
1—3—5—7—9

UNIVERSITY
Hoy—Harold Lloyd en "MOVIE CRAZY"
La Comedia de Gran Exito del Año
1—3—5—7—9

"Cine STAR"
Lunes al Miercoles
"PUBLIC ENEMY"

GAIETY
Hoy y Mañana
"Divorce in the Family"
con Jackie Cooper, Conrad Nagel y Lewis Stone
"WILD BABIES" Nuestra Pandilla
1—3—5—7—9 P.25—.50

RADIO PALACE
Se Exhibe Hoy
"A WOMAN OF EXPERIENCE"
con Helen Twelvetrees, H. B. Warner, Lew Cody, Zasu Pitts
Revista—Comedia
PRECIOS
Hasta las 11 a. m. 25c—40c—70c
Despues de 11 a. m. 30c—50c—P1
Doble Programa
"NAVY BLUES"
"7 Keys to Baldpate" con Richard Dix
VAUDEVILLE: 5:30—8:30
Hasta 4 p. m. 20c—30c
Despues 4 p. m. 30c—50c

SAVOY
20c y 30c desde 10:00 a. m. a 12:30 p. m. 30c y 40c desde 12:30 a. m. hasta 10:00 p. m.
Pelicula 10-12-2-4-6:50-9:50
Vaudeville 5:30—8:30
Robert ARMSTRONG, Lila LEE en The RADIO PATROL
También "The Indians Are Coming" Serie
SAVOY NIFTIES presenta 10 Nuevos Actos de VAUDEVILLE

M.E.C.D. 2016

ANUNCIOS LA VANGUARDIA CLASIFICADOS

FINCAS

SE VENDE o SE ALQUILA.—La nueva y moderna casa residencial No. 1343 Washington Ave., con todas las comodidades. Tiene 3 cuartos, sala, comedor y veranda, cocina grande y baño de primera con bañera y calentador de gas. Alquiler muy razonable. Razon en la misma o en la botica J. B. Lopez, 208 Legarda esq. Mendiola. (3)

UN HOGAR AL ALCANCE DE TODOS

Para ir Pagandolo con el Dinero que Emplee en Pagar Alquileres.
Todo preparado para su Traslado.
SAN JUAN HEIGHTS CO.
Free Press Bldg., 680 Rizal Ave.
Tel. 2-15-01 Box 96

AUTOMOVILES

SE VENDE BARATO
Auto PONTIAC en buen estado, berlina para 5 pasajeros, puede verse en el
PALACE BAZAR
Carriedo, Manila.
(3-7)

Monte de Piedad y Caja de Ahorros de Manila

Plaza de Goiti, Sta. Cruz No. 57

Las alhajas empeñadas en estos Piadosos Establecimientos durante el mes de Julio de 1932 y las que no se han vendido en la almoneda anterior se venderán en pública subasta en la sala de almonedas el 10 de Enero de 1933, a las 9 a. m.

Manila, 3 de Enero de 1933.

El Director Gerente,
ELIAS MARCO.

MISCELANEA

GANGAS! GANGAS!

Sweaters de lana pura para bebes, precio original P2.50 AHORA P0.95—Sweaters de lana pura para Niños y Niñas de 2 a 10 años, precio original P3.50, AHORA P1.75.
Juegos de 3 piezas (1 Sweater, 1 Gorra y 1 par de Botitos), precio original P4.50, AHORA, P2.25.
Sweaters de lana para Señoras, precio original P4.50, AHORA P2.45.
Jackets de Seda para Señoras, precio original P14.50, AHORA P7.95—Sweaters para Hombre, desde P0.95 para arriba—Sobretodos de Lana Pura para Caballeros y Señoras, desde P12.50 para arriba.
Sabanas de Fieltro y de Lana, desde P1.19 para arriba.
WEINSTEIN BROTHERS
621 Ave. Rizal
Al lado del Cine Fox
(mar.-vier.)

SE VENDE. — Un piano nuevo y un bonito juego de vajilla. Razón: 130 Dewey Boulevard.
(mar.-sabs.)

SE ALQUILAN

SE ALQUILA.—Un entresuelo en la calle A. Farnecio, No. 27, Quiapo, con dos hermosas habitaciones, sala, comedor, baño y cocina, cerca de los colegios, Consolación, Holy Ghost y San Beda, ₱45.00 con agua. Teléfono 2-82-35. (3)

SE ALQUILAN.—Chalets modernos en 904 y 910 Nebraska Extension (Malate) y un apartment en la calle Pennsylvania 1008. Razón: Malate Garage, 767 Dakota. Teléfono 5-69-66. (23/9-d.a.-h.n.a.)

SE ALQUILA.—Un local para TIENDA en 310 AVENIDA RIZAL, antes ocupado por P. I. Barber Shop. Razón: T. Pritchard, Tom's Dixie Kitchen. (12/12-h.n.a.)

SE ALQUILA CHALET GRANDE de 3 cuartos espaciosos, con sala, comedor, baño con bañera, y otras mejoras por ₱60.00 mensuales solamente, en 2020 Herran, Paco. Razón: en la misma. (3)

SE NECESITAN

SE NECESITAN.—Vendedoras que hablen bien el español y el inglés, salario moderado. Dirigirse 805 Echague. (3-4-5)

SE NECESITAN.—Buenos vendedores, hombres o mujeres, para la venta de unos articulos de gran aceptacion a Colegios, Conventos, Hospitales, Barberias, Barcos de Rio, y casas particulares. Buenas condiciones para la persona idonea. Acudir al Gerente del Emporio" de Bordados—353 Echague. (3-5-7)

SE DESEAN

SE DESEA COMPRAR O ALQUILAR.—Un terreno cultivado o virgen (no para palay) de 4 a 24 hectareas en los municipios cercanos a Manila, de una a una hora y media en automóvil, poco mas o menos ya en Rizal, Bulacan, Cavite o Laguna, ya con o sin árboles frutales con tal que sea muy barato. Dirigirse al P. O. Box 2939, Manila. (24-27-28-29-30-3)

CHOFER FILIPINO.—Ofrece sus servicios, entiende el español, francés y el inglés, 4 años de experiencia. Buenas referencias. Razón: "Chofer", c|o La Vanguardia. (3)

ANUNCIOS JUDICIALES

VENTA EN SUBASTA PUBLICA EXTRAJUDICIAL DE TRES PARCELAS TE TERRENO SITUADAS EN LOS MUNICIPIOS DE SAN JUAN DEL MONTE Y SAN FELIPE NERI, PROVINCIA DE RIZAL, I. F.

POR CUANTO en escritura suscrita y ratificada por Don LEON PERFECTO, en 11 de Octubre de 1929, ante Don Vicente Y Austria Notario Publico de la Ciudad de Manila, dicho Don LEON PERFECTO confirio poder bastante e irrevocable al Gerente de "El Ahorro Insular," Sociedad Mutua de Construccion y Prestamos, para vender en publica subasta extrajudicial, por medio de Notario los inmuebles con todas sus mejoras que a continuacion se describen:

"A CERTAIN TRACK OR PARCEL OF LAND known as Lot 10, block 102, of the "SAN JUAN HEIGHTS SUBDIVISION," as appears on said subdivision plan attached to Expediente No. 975 of the Court of Land Registration of the Philippine Islands, Bureau of Lands No. 21611, a copy of which plan is filed with the Register of Deeds of the Province of Rizal, P. I. Siad Lot is bounded as follows Lot 10, Block 102, On the NE, by Calle Angeles; On the SE, by lot11, Block 102, same plan; On the SW, by lot 9, block 102, same plan; On the NW, by Carretera Provincial (Blumentritt); Containing an area of FOUR HUNDRED ONE (401) SQUARE METERS, more or less."

Este inmueble consta en el Certificado de Transferencia de Titulo No. 14679; Lib. No. T-59; Pag. No. 229 de la Oficina del Registrador de Titulos de la Provincia de Rizal, I. F.

"A parcel of land shown on plan of subdivision as Lot No. 7, Block No. 156, being a portion of Lot No. 58 Psu-25904, situated in the Municipality of San Felipe Neri, Province of Rizal. Bound on the N. by Lot No. 9, on the E. by Lot No. 6, on the S. by Calle Ortega and on the W. by Lot No. 8, Containing an area of ONE THOUSAND THREE HUNDRED (1,300) SQUARE METERS, more or less."

"A PARCEL OF LAND shown on plan of subdivision as Lot No. 8, Block No. 156, being a portion of Lot No. 58, Psu-25904, situated in the Municipality of San Felipe Neri, Province of Rizal. Bounded on the N. by Lot No. 9, on the E. by Lot No. 7, on the S. by Calle Ortega and on the W. by Calle Allenby. Containing an area of ONE THOUSAND TWO HUNDRED SEVENTY-EIGHT (1,278) SQUARE METERS, more or less."

Estos inmuebles constan en el Certificado de Transferencia de Titulo No. 12363, Lib. No. T-50, Pag. No. 163 de la Oficina del Registrador de Titulos de la Provincia de Rizal, I. F.

INCLUYENSE EN ESTA VENTA todas las EDIFICACIONES Y MEJORAS existentes en la parcela de terreno arriba descrita, en caso de que cierta deuda hipotecaria reconocida en dicha escritura publica, quedase vencida por haber incurrido dicho Don LEON PERFECTO en incumplimiento de cualquiera de las obligaciones mencionadas en la misma escritura publica, especialmente en las clausulas SEGUNDA, CUARTA Y VIGESIMA TERCERA de dicha escritura, y el Directorio de dicha Sociedad declarase que la misma ha optado por utilizar su derecho de considerar vencida dicha deuda.

POR TANTO, habiendo quedado vencida dicha deuda por haber incurrido dicha Da MILAGROS LLERENA, en incumplimiento de las obligaciones mencionadas en la misma escritura publica, especialmente en las clausulas SEGUNDA, y CUARTA de dicha escritura, y habiendo declarado dicho Directorio que dicha Sociedad ha optado por utilizar su derecho de considerar vencida la deuda hipotecaria de Don LEON PERFECTO, cuyo cumplimiento garantizaban los inmuebles descritos, y habiendo sido designado por dicho Directorio el que suscribe Notario Publico de la Ciudad de Manila para anunciar la venta en publica subasta y adjudicar el remate al mejor postor; se publica este anuncio no menos de 20 dias antes de la fecha de la venta en publica subasta en el Edificio Municipal, en el Mercado Publico y en la Escuela Publica de San Juan del Monte; y en el Edificio Municipal, en el mercado Publico y en la Escuela Publica de San Felipe Neri, Provincia de Rizal, y, ademas, una vez por semana, durante tres semanas consecutivas en el periodico "La Vanguardia", de circulacion general en la Ciudad de Manila por el cual se hace saber al publico en general, que **el dia 27 de Enero de 1933, a las 9:00 de la mañana, y en la puerta principal del Edificio Municipal de San Juan del Monte, Rizal, I. F.** se adjudicará en publica subasta los inmuebles antes descritos, al que resulte mejor postor bajo las condiciones siguientes:

1.a—El rematante depositara en la Caja de "El Ahorro Insular," Sociedad Mutua de Construccion y Prestamos, el importe de su postura inmediatamente despues del remate y se le dara un resguardo por dicho deposito y el Gerente de la Sociedad otorgara escritura de venta a favor del rematante.

2.a—Dicha escritura de venta estara sujeta al derecho de la deudora, sus causahabientes o cualquier acreedor-judicial o acreedor por virtud de embargo de la mencionada deudora o de cualquier persona que tenga un gravamen sobre las fincas posteriores a la hipoteca a favor de "El Ahorro Insular," Sociedad Mutua de Construccion y Prestamos, de poder rescatarla en cualquier fecha dentro del plazo de UN (1) AÑO a contar desde el dia de la venta, y dicho rescate se regira por lo que disponen los articulos 464 a 466 inclusive del Codigo de Procedimiento Civil siempre y cuando los mismos no sean incompatibles con las disposiciones de la Ley No. 3135 de la Legislatura Filipina.

Manila, I. F., 3 de Enero de 1933.

ANACLETO P. DE GUZMAN,
Notario Publico
Mi nombramiento expira el 31 de Diciembre de 1933.
(3-10-17)

ESTADOS UNIDOS DE AMERICA
ISLAS FILIPINAS

JUZGADO DE PRIMERA INSTANCIA DE MANILA

TESTAMENTARIA DEL FINADO D. CARLOS CAMUS

No. 42936

AVISO

Los infrascritos Comisionados de Avaluo y Reclamaciones debidamente nombrados por el Juzgado de Primera Instancia de Manila en la Testamentaria del Finado D. Carlos Camus, por la presente notifican a los acreedores del finado y a todas las personas que tengan alguna reclamacion contra los bienes del mismo, que las presenten con los comprobantes acreditativos, dentro del plazo de Ciento Ochenta (180) Dias, a contar desde la primera publicacion de este aviso en el periodico "La Vanguardia," ante esta Comision de Avaluo y Reclamaciones que celebrará sus sesiones en el Bufete de los Abogados Camus & Delgado, 402 Templo Masonico, Manila, de 3:00 a 4:00 de la tarde, en todos los primeros y terceros Sabados de cada mes durante el referido plazo de 180 dias.

Manila, I. F., a 23 de Diciembre de 1932.

ROSAURO ALVAREZ
JOSE SANTIAGO
Comisionados

(27—ene. 3-10)

AVISOS

Manila, Dic 22, 19[illegible]

A Quien Concierna:
El firmante por la presente anuncia intencion de dirijir una instancia a Oficina del Ingeniero de la Ciudad acuerdo con las disposiciones de la O[illegible]nanza 1091 de instalar maquinarias imprenta movidas por motores eléc[illegible] de esta fuerza: 4 motores de ¼ H.P. motor de ¾ H.P. 2 motores de ½ [illegible] 1 motor de 2 H.P. en la Calle Flore[illegible] Torres No 431

CALMARCAR PRE[illegible]
(24 al 4[illegible])

Diciembre 23 19[illegible]

A Quien Concierna
El firmante por la presente anuncia intencion de dirijir una instancia a Oficina del Ingeniero de la Ciudad hacia el 3 de Enero, 1933 para so[illegible] permiso para instalar 2 motores de [illegible] de f., 1 id. de 1½ caballos 3 id. [illegible] caballos 1 de 1½ caballos 1 id. [illegible] caballo 2 id. de ½ caballo 2 id. [illegible] caballo y 1 Maquina Electrica para dar (Electric Spot Welding Machine) el local situado en 1338 Calle A[illegible] Quiapo, esquina de Calle Tanduay, [illegible] Bodegas de Vacuum Oil, para operar quinarias de Taller y Hojas de Met[illegible]

MANILA PLUMBING COMPANY
MANILA METAL WORKS, INC.
(23 al 3[illegible])

JUNTAS EXAMINADORAS [illegible] INGENIEROS Y ARQUITEC[illegible]

AVISO DE EXAMEN

Las Juntas examinadoras de [illegible]genieros y Arquitectos cele[illegible]ran examenes para aspirantes [illegible] ejercicio de la profesión de Ar[illegible]tecto e Ingeniero civil, mecán[illegible] eléctrico, minas, y química, [illegible] la disposición de la ley No. 2[illegible]

Estos exámenes se celebran los dias Lunes y Martes 9 y [illegible] de Enero de 1933 de 7:30 a 1[illegible] A. M. y de 1:00 a 4:00 P. M. [illegible] el edificio del Buró de Serv[illegible] Civil, Calle Muralla, Intramu[illegible] Manila.

Formularios de solicitud y [illegible]das otras informaciones con[illegible]nientes a la admisión de los [illegible]didatos para el examen co[illegible]pondiente podran ser obtenidos [illegible] los respectivos Secretario-T[illegible]ros cuyas direcciones son la[illegible]guientes:

Ingeniero Civil—P. F. Ele[illegible] c|o Department of Comm[illegible] and Communications Post Of[illegible] Building, Manila.

Arquitectos—C. Mandelba[illegible] c|o Division of Architecture, [illegible]reau of Public Works, Ma[illegible] P. I.

Ingeniero Mecanico—Angel [illegible] Fojas, c|o Bureau of Public Wo[illegible] Manila.

Ingeniero Electrico—Arturo [illegible] Tanco, Philippine Engineering [illegible] Calle Raon, Manila.

Ingeniero de Minas — Ra[illegible] Abarquez, c|o Bureau of Scie[illegible] Manila.

Ingeniero Químico—Jose C. [illegible]pinosa, c|o Bureau of Scie[illegible] Manila.

Las solicitudes deben de e[illegible] en manos de los Secretario-Te[illegible]reros correspondientes diez día[illegible] mas antes de la fecha fijada p[illegible] los exámenes.

La junta examinadora cor[illegible]pondiente, notificara a cada s[illegible]citante la aprobación o desap[illegible]bación de su solicitud.

Todo examinado debera lle[illegible] consigo su tarjeta de admisión [illegible] presentarla al examinador enc[illegible]gado de la misma.

De acuerdo con la Sección [illegible] 7 de la ley No. 2985, cada Ju[illegible] Examinadora cobrara por cada s[illegible]licitud de examen, la cantidad [illegible] treinta (₱30.00) pesos, cuya su[illegible] debe acompañar la solicitud y se[illegible] devuelta en caso que la solicit[illegible] del solicitante sea desaprobad[illegible]
(22-24-29-31-[illegible])

Cuarenta Turistas..

(CONTINUACION DE LA PAG. 24)

Manila por haber pasado una temporada en la ciudad el año pasado. Mr. Stoddard es el agente de pasaje de la Australian-Oriental Line, Ltd. en Sidney.

Los que componen el grupo de turistas son:

Mr. y Mrs. N. Seamonds, Mr. y Mrs. H. Rudd y Misses Rudd, Mr. y Mrs. J. Herschell y Miss Herschell, Mr. y Mrs. Patterson y dos hijos, Mr. y Mrs. Nathan y dos hijos, Miss E. Buck, Miss D. Pratt, Miss S. Haub, Mr. y Mrs. Guison y Mrs. Guison Jr., Miss D. Abramvich, Mr. y Mrs. Cohen, Miss S. Gillette, Miss Ashton, Miss Smith, Miss A. Williams, Miss Alma Bruce, Miss V. Stephens, Miss L. M. Ruddock, Miss Herman, Miss Olive Booth, Mrs. Taylor, Miss Baird, Mrs. Ayling y Miss Ayling.

A propósito de la llegada de los turistas australianos, Mr. James King Steele, secretario ejecutivo de la Philippine Tourist Association, declara que habrá más turistas este año que el año pasado. La opinión del secretario se basa en su largo viaje de propaganda en Estados Unidos recientemente. Debido a sus esfuerzos, muchos barcos de turistas han incluído Filipinas en sus itinerarios de viaje. Esta es la segunda vez en que el "Taiping" trae turistas a Filipinas.

El siguiente grupo de turistas llegará a bordo del "President Hoover". Los transoceánicos "Empress of Britain", "Resolute", "President Johnson" llegarán al puerto en marzo, trayendo centenares de turistas.

Investigación...

(CONTINUACION DE LA PAG. 1)

tro americanos fueron separados por ineficiencia.

Para el servicio federal se examinaron en 1931, 109 filipinos y dos americanos.

En cuanto al personal de las oficinas del gobierno en 1931 habia 21,720 empleados, de los cuales 446 eran americanos; y en 1930, habia 21,248 empleados, incluyendo 456 americanos. El aumento del numero de empleados se debe a la creación de puestos y aumento de actividades en muchas oficinas.

Desaparecen Trece Turistas Chinos Que Llegaron A Manila El Viernes

Trece chinos prominentes que llegaron a Manila a bordo del "President Coolidge" el viernes pasado, en calidad de turistas andan desaparecidos y la oficina de Aduanas se ha puesto en movimiento para hallar el paradero de los mismos. No se sabe ciertamente si los citados trece chinos se han quedado en Manila o se han marchado a bordo de otro barco. Los pasaportes y otros datos sobre los mismos han sido endosados a la division secreta de la Aduana para que se investigue el asunto.

Estos trece chinos venian juntamente con otros turistas chinos que desembarcaron en Manila de paso para continuar su viaje a bordo del mismo barco a otros paises del oriente. Aunque el resto de los turistas volvio a los pantalanes y recogio los pasaportes que habian sido requeridos a dejar en poder de los inspectores de guardia para poder luego ser identificados al subir a bordo, los trece chinos en cuestion no volvieron a aparecer y ni tampoco han reclamado los pasaportes que dejaron en poder de los inspectores.

La desaparicion de estos chinos se descubrio el domingo cuando el President Coolidge" levó anclas para otros paises y los chinos no aparecieron como debian a la hora de la salida del bdrco. En caso de que se hayan quedado en Manila, la Aduana siguiendo los reglamentos sobre el particular se vera obligada a investigarlos como si se tratara de inmigrantes ordinarios.

Jaranilla Y Felix Candidatos Para El Juzgado De Manila

Con excepcion de la sala del Juez Revilla quien ha solicitado licencia hasta el 15 del actual en que tendrá efectividad la ley de reorganizacion y con ella su retiro, el juzgado de primera instancia de Manila volvio a funcionar normalmente esta mañana con todos los jueces en sus respectivos puestos.

A primera hora de esta mañana el escribano Casimiro estuvo recorriendo los despachos de cada juez para notificarles oficialmente de que la efectividad de la ley de reorganizacion se ha aplazado para el 15 del actual y que debian por tanto continuar celebrando sesiones.

El Juez Luis P. Torres que ha sido designado por el departamento para conocer de los asuntos de testamentaria en sustitución del Juez Revilla se ha trasladado con todo su personal a la sala de este ultimo esta mañana. El Juez Revilla continuará, sin embargo, firmando ordenes interlocutorias hasta el 15 del actual, segun los informes.

Esta mañana se ha recogido la impresion de que solamente el retiro de los jueces Revilla y Diaz sera definitivamente aprobado en vista de su insistencia, y que permaneceran en sus puestos los jueces Concepcion, Torres y Santa Maria.

La ley de reorganizacion solo provee de cinco salas para Manila en vez de siete como era originalmente y con esto por tanto no habra mas que una sola vacante, o sea, la dejada por el Juez Revilla. Se asegura que el ex-Fiscal General Jaranilla sera nombrado para dicha vacante. Por otra parte se ha sabido que se ha lanzado tambien la candidatura del Fiscal de la Ciudad Alfonso Felix para juez de primera instancia de Manila y que hay muchos elementos que le apoyan.

172 Examinandos...

(CONTINUACION DE LA PAG. 1)

lag, Solomon Caballes, Jose C. Cabildo, Conrado D. Cabuguas, Domingo P. Calayag, Arturo M. Campos, Cipriano G. Cariño, Francisco Carrega, Cecilio N. Castillo, Cenon B. Chu, Pastor Clemente, Pedro Colcol, Vitaliano Cordoba, Aurelio S. Cortes, Miguel A. Crucillo, Severino S.Cruz, Isaias Cruz, Democrito Cuenca, Deogracias Curiano, Jose Deza, Salome L. Dimaliwat, Maximino S. Dionisio, Demetrio D. Diopante, Aniceto Divino, Felix P. Dizon, Jose A. Dumpit.

Alberto Escala, Paterno Espina, Jesus Facto, Matilde A. Faraon, Gil R. Fernandez, Rafael P. Filart, Luciano M. Florentino, Francisco T. Foz, Nicanor B. Francisco, Rosalina S. Francisco, Esperanza V. Frianeza, Miguel M. Galang, Benjamin de la Gana, Juanita A. Garcia, Fernando S. Geles, Aleja B. Gonzales, Concordia A. Gregorio, Caridad M. Guillen, Bonifacio A. Guirindola, Alfredo R. Halili, Salvador G. Haresco, Pura B. Horllero, Fortunato L. Huelvez, Bartolome Ibarra, Dominador L. Islan, Jose de Jesus, Francisco D. Junsay, Roberto Juson, Gregorio Laines, Ezra T. Lara, Carmen P. de Leon, Rafael Letada, Juan G. Lukban, Igmedio Lusterio, Vicente Mabugat, Dominador Mallari, Jose T. Manlapas, Arturo Manrique, Alejandra M. Mariño, Buenaventura A. Masilungan, Roque Mayor, Placido M. Mayuga, Alberto L. Mendoza, Herminio I. Mendoza, Iluminada C. Mercado, Arsenio de Mesa, Julian Mesina, Antonio Millare, Daniel Mojica, Severino Monreal, Edilberto Monteson, Jose C. Monzon, Alfonso C. Morales.

Augusto Nicolas, Manuel O. Nolasco, Mariano M. Novales, Cipriano Oasan, Antonio R. Ocampo, Maria Olivares, Petronilo Orasion, Pablo B. Ordoñez, Rustico Ortiz, Maximo L. Osias, Jose C. Padiernos, Alejandro Pallogna, Rafael A. Paquirigan, Jesus R. Paras, Demetria R. Perlado, Bernabe S. Pering, Felipe Pizarro, Benjamin T. Ponce, Santiago S. Quintos, Aurelia Ramas Eugenio Redondo, Ruperto Rellosa Mamerto Remigio, Eustacio de los Reyes, Faustino H. Reyes, Jacinto M. Reyes, Imigdio J. Reyes, Nicolas P. Reyes, Ramon A. Rivero, Perpetua Rucillo, Jeremias M. Rodelas, Aurelio C. Ruiz, Martin G. Ruperto, Jovencio Sacristan, Jesus Salumbides, Anatolio M. Salvador, Genoveva Samonte, Rizalina T. Santos, Santiago S. Santos, Pedro E. Sarmenta, Feliciano Senieris, Jose B. Sison, Vicente L. Solis, Eugenio R. Tagle, Carlos D. Tandiama, Asunción V. Tesoro, Patricio P. Tolentino.

Manuel Q. Umali, Doroteo Urtula, Angel V. Valencerina, Arsenio C. Valencia, Juan R. Valero, Pedro M. Vargas, Elias Vasquez, Justo Z. Veluz, Apolinar Veluz, Vicente Veyra, Jose S. Victoria, Juan G. Villaneva, Montana S. Villarama, Romana Villanueva, Precioso Villareal, Roberto R. Villarica, Salvación A. Villarus, Lauro G. Villegas, Silvestre F. Villegas, Mariano R. Visay, Felicidad Vitug, Julia R. Yatco, Agustin O. Zambrano, Luz G. Zamora, Olimpia V. Zantua.

Philippine: Carnival: Association

VII CONCURSO NACIONAL de BELLEZA

10 VOTOS — 10 VOTOS

Cupón para la selección de la candidata de
LA VANGUARDIA
a Srta. Filipinas y Reina del Carnaval de 1933.

Voto a favor de la Srta.

Se acreditaran votos adicionales por suscripciones pagadas por adelantado a razon de 1,000 votos por un mes de suscripcion; 5,000, por tres meses de suscripcion; 15,000, por 6 meses, y 50,000, por un año.

Valido si llega a manos del Director de este periodico en o antes de las once del dia 5 de Enero de 1933.

LA VANGUARDIA

Reorganizaran...

(CONTINUACION DE LA PAG. 1)

considera como un insulto al partido y a los caudillos que se hallan aqui.

Un grupo de prominentes legisladores se reunieron anoche en la casa del presidente Quezon antes de que este se marchara a Baguio con su familia, y después de discutir el bill Hawes-Cutting, hicieron un estudio de las alineaciones que se formarán con motivo de la escisión.

El presidente Quezon no quiso confirmar ni negar los rumores sobre la escisión.

El partido nacionalista según se espera seguira siendo el partido de la mayoria con la unica excepción de que no contará ya con el senador Osmeña y el Speaker Roxas y los llamados "viejos ortodoxos".

En el senado estarán con el presidente Quezon, los senadores Quirino, Avelino, Clarin, Zulueta, Arranz, Sison, Veloso, Generoso, Torralba, Baluyot y Recto. Con Osmeña estarán los senadores Nolasco, Belo, Vera, Aquino, Briones, Hidrosollo y Fuentebella.

Entre los representantes que apoyarán al presidente Quezon están Alas, Anonas, Oppus, Perez, Yulo, Villanueva, Zulueta, Magalona y Delgado. Los miembros del gabinete a excepción de Ventura apoyaran a Quezon. Los gobernadores encabezados por Guinto y Lacson sostendrán también a Quezon.

La mayoria de los democratas incluyendo Recto y Sumulong serán de Quezon asi como también el excomisionado Gabaldón. Además los intereses azucareros y cocoteros se alinearan al lado de Quezon.

En los circulos legislativos se dice sin embargo que ningun daño causara al pais la escisión pues las facciones después de todo tienen un mismo fin, la independencia. La cuestión se halla solamente en los medios de como conseguirla. medios de como conseguirla.

En los círculos políticos, algunos elementos han salido en defensa del senador Aquino diciendo que el enviado especial a América no ha cambiado de actitud.

Se tiene entendido que el senador Aquino al conformarse a ir a América para llevar las instrucciones de la comisión y a reflejar el sentir del pueblo según se expresó en las audiencias celebradas por la comisión de independencia, se comprometió a trabajar por todo lo que el creyese que seria por el interés del pueblo.

Si ahora el senador Aquino está a favor de que se apruebe el bill Hawes-Cutting, eso demuestra que habiendo visto las circunstancias en el mismo terreno, es de opinión ahora que el bill debe ser aprobado a fin de que el pueblo filipino pueda estudiarlo y expresar su opinión sobre el mismo, terminan diciendo los defensores del senador Aquino.

Visitantes...

(CONTINUACION DE LA PAG. 1)

otras manos cogían el juguete que él había construído y lo llevaban al vehículo que le esperaba en la puerta. Eran los dueños de juguetes vendidos que muy de mañana habían venido a despedirse de sus juguetes.

Y así el desfile empezó esta mañana y continuara durante todo el día hasta que todos los modelos hayan sido devueltos a sus dueños o entregados a sus compradores. Se ruega a todos los que hayan sometido modelos para la exposición que lo reclamen lo más pronto posible, en todo este día y mañana.

Esta Preparando...

(CONTINUACION DE LA PAG. 1)

dias en Baguio antes de seguir su viaje a Manila.

Debido a la preparación del informe según el ingeniero Mañosa secretario del comité los dos subcomités, han suspendido el administrativo, las audiencias y el técnico la inspección de la traida de aguas. Esta labor se reanudará a mediados de enero. Se tiene entendido que el informe contendrá también recomendaciones y sugestiones sobre planes que se seguirán al reanudarse la investigación.

Hoover Esta...

(CONTINUACION DE LA PAG. 1)

Hoover en una o dos declaraciones sobre el problema durante los ultimos 15 meses, citó las promesas hechas por todos los presidentes durante las ultimas tres decadas en favor de la libertad final.

Chicago, 1 de enero.—El senador Benigno Aquino de la legislatura filipina se unió a la mision insular en Washington este dia en encomiar el proyecto de ley de independencia que ahora se halla pendiente de la firma del presidente como la mejor medida que se puede obtener del congreso.

El senador Aquino que vino a este pais como enviado del presidente Manuel L. Quezon del senado insular dijo en un discurso de fin de año aqui, que los filipinos deben aceptar la oferta congresional de libertad despues de un periodo de transicion de diez años.

"Diez años no es nada para nosotros cuando consideramos que hemos esperado pacientemente durante 400 años en la esperanza de que algun dia podamos ser una nacion libre" dijo Aquino a su auditorio formado por filipinos y americanos, aqui.

Aquino llegó a Washington el mes pasado con instrucciones de laborar por un proyecto de ley mas liberal para los filipinos, que el que fue aprobado por el congreso. Fue nombrado como enviado por el presidente Quezon que recientemente, segun despachos se ha declarado energicamente opuesto al proyecto.

Presentación...

(CONTINUACION DE LA PAG. 1)

todos los jefes de buros y oficiales bajo el departamento, el nuevo secretario Alunan, de Hacienda, tomó posesión del cargo. Solicitó la cabal cooperación de todos, como clave poderosa del servicio, a lo que el interino sub-secretario Carmona, en nombre de todos, se lo prometió sin reservas. Inmediatamente despues el secretario Alunan celebró con los sub-secretarios y jefes de buros bajo Hacienda una conferencia que se prolongó hasta mas de las 12:00 m.

El dimitente secretario de comercio y comunicaciones Sr. Filemon Perez llamó esta mañana a todos los jefes de los buros bajo su departamento para despedirse de ellos antes de dejar el cargo.

En la pequeña recepción improvisada, el secretario Perez les explico los motivos de su dimisión reiterando las causas ya mencionadas por él en su carta, diciendo que "siendo hombre de partido, cuando deja de conformarse con la politica del partido en el poder, no le queda otro recurso que dimitir".

Despues de los jefes de buro, el secretario fue despidiéndose en su despacho de todo el personal de su departamento, desde el mas alto hasta el mas bajo.

Un Pacto Con...

(CONTINUACION DE LA PAG. 1)

Tokio como un revés en su diplomaca en el Extremo Oriente.

El propuesto tratado compromete a los signatarios a no declarar la guerra entre sí como medio de arreglar disputas o de dar pasos agresivos solo o en conjunción con otras potencias. Tratados semejantes se han pactado el año pasado por Rusia y Polonia y por Rusia y Francia.

Shanhaikwan...

(CONTINUACION DE LA PAG. 1)

"actitud hostil de los chinos causará una grave situación en el norte de China, de la que sereis completamente responsables".

Muto decidido a obrar con energia

Un despacho de la agencia noticiera Rengo, procedente de Changchun informó que los cuarteles generales del general Nobuyoshi Muto, el comandante japonés en Manchukuo estaban esperando informes más detallados pero que estaban dispuestos a adoptar "una actitud muy enérgica".

El verdadero origen de la batalla continúa oscuro, echándose mútuamente la culpa ambos bandos. Las únicas bajas mencionadas hasta ahora en los despachos a Tokio son: un teniente japonés que fué muerto y dos soldados heridos. No se hace mención de las bajas chinas.

Ataque armado contra los chinos

Shanghai, 3 de enero.—Las fuerzas japonesas que ocuparon Shanhaikwan iniciaron un ataque combinado contra los chinos. Las fuerzas del ejército y de la armada que se encuentran en Shanhaikwan y las fuerzas aéreas participaron en la batalla según despachos japoneses procedentes del teatro de las hostilidades y de Tientsin.

Intenso bombardeo por aire y tierra

Peiping, 3 de enero.—Una lucha enconada entre fuerzas japonesas y chinas en Shanhaikwan, ciudad fronteriza entre Manchuria y China, volvió a registrarse hoy tomando parte aeroplanos y piezas de artillería de campo, según informes recibidos de Shanhaikwan y Tientsin y de otras fuentes. Se cree que tres mil hombres del ejército japonés y de Manchukuo están preparándose para dirigirse hacia el sur, a Chinwangtao, puerto de China propiamente dicha, según despacho recibido.

En este despacho se agrega que cuatro aeroplanos japoneses estaban volando sobre Shanhaikwan esta mañana, lanzando bombas ocasionalmente mientras cuatro piezas de artillería de campo japonesa estaban bombardeando la ciudad. Informes procedentes de Shanhaikwan de que la ciudad murada estaba en manos japonesas fueron desmentidos en los círculos chinos aquí, asegurándose que las posiciones chinas están intactas. Tres trenes blindados japoneses, llevando refuerzos, han llegado a la escena del combate.

Un oficial nipon entre los muertos

Se consideraba como un hecho confirmado hoy que entre las bajas en los encuentros del domingo y lunes figuraban un comandante japonés, cinco soldados japoneses y quince chinos, muertos, mientras que en ambos bandos hubo muchos heridos. Despachos oficiales chinos procedentes de la ciudad hoy tratan de explicar las causas de esta ruptura en el sentido de que en la noche del domingo los militares japoneses habían enviado a las autoridades militares chinas una demanda de que los chinos evacuaran la ciudad. Estos se negaron.

Segun los despachos, al mediodía del lunes los japoneses abrieron fuego de artillería sobre la ciudad y treinta proyectiles estallaron dentro de las murallas, causando graves daños, mientras cinco aeroplanos japoneses lanzaban diez bombas, produciendo mayores estragos aun. Mas tarde, grandes refuerzos japoneses llegaron, según se afirma.

Alegado ultimatum de los japoneses

Informes de fuentes japonesas dicen que las autoridades niponas entregaron a las 11 de anoche a Chang Hsueh-liang, señor feudal depuesto de Manchuria, un ultimatum demandando el arreglo del incidente dentro de 24 horas, "a satisfacción de los japonses; de otro modo, tomarían cualquiera acción que creyeran conveniente". El portavoz de Chang aquí desmintió, sin embargo, que se haya enviado tal ultimatum.

¿Presagia la invasión de la misma China?

La lucha ha causado exaltación aquí, en Tientsin y otros puntos debido a la creencia que predomina extensamente de que pudiera ser el presagio de la campaña militar japonesa para invadir la provincia de Jehol o China propiamente dicha. Por varios meses, guardias chinos y japoneses han estado frente a frente en la estación ferroviaria de Peiping a Mukden en Shanhaikwan, donde el dominio sobre el ferrocarril cambia de manos, y solo bastaba una chispa para dar lugar a una batalla en regla. Hubo conatos de encuentro hace un mes pero los encuentros no llegaron a propagarse.

Primera chispa de la conflagración

Tokio, 2 de enero.—Shanhaikwan, donde la gran muralla de China llega al mar, fué escena de un encuentro enconado entre tropas chinas y japonesas desde la noche del domingo hasta todo el día del lunes. Un escuadrón aéreo japonés bombardeó la ciudad murada de Shanhaikwan a las dos de esta tarde. Cada bando afirma que el otro comenzó el fuego.

Tropas regulares de las fuerzas de Chang Hsueh-liang, señor feudal depuesto de Manchuria, están aparentemente defendiendo con tenacidad la ciudad murada que los japoneses tratan de tomar. Un teniente japonés según informes, fué muerto a tiros mientras acaudillaba un contingente para tomar por asalto la fortaleza. La oficina del exterior aquí ha confirmado los informes de que la lucha ha estallado pero los funcionarios rehusaron comentar sobre la gravedad de la situación o la probabilidad de que las hostilidades se propaguen.

Bombas en una estación nipona

Despachos japoneses de Tientsin comunicaban que dos bombas con las mechas encendidas habían sido encontradas en la subestación de gendarmes japoneses en Shanhaikwan a las 9 p. m. del domingo y como resultado, los japoneses despacharon un destacamento de tropas a la ciudad de Shanhaikwan para proteger a los nacionales japoneses que se encuentran allá. Las puertas de la ciudad murada fueron cerradas, cortándose la comunicación telefónica.

Los chinos aquí dicen que cuatro trenes de tropas chinas están en camino a Shanhaikwan, procedentes de Chiwangtao. También se tiene entendido que tropas japonesas de refuerzo ya han sido despachadas.

La versión dada por los chinos

Peiping, 2 de enero.—La versión oficial china sobre los encuentros en Shanhaikwan es que los japoneses abrieron fuego sobre las barracas chinas a las 9 de la noche del domingo. Los chinos no contestaron al fuego pero enviaron a un oficial del estado mayor para averiguar el motivo del tiroteo. No se recibió ninguna réplica satisfactoria, segun se ha declarado. Los chinos afirman que los japoneses mantuvieron un fuego intermitente en toda la noche y los chinos no contestaron hasta la una de la madrugada en que por fin abrieron fuego. Se trabó un vivo encuentro de media hora que causó "varias bajas en ambos bandos".

Conferencia...

(CONTINUACION DE LA PAG. 1)

los dos barcos ocuparon temporalmente los cargos de los oficiales y demas miembros de la tripulación que tomaron vacaciones, pero actualmente con la vuelta al trabajo de los primeros, se han quedado sin empleo.

Box Scores De...

(CONTINUACION DE LA PAG. 9)

Score by Innings

Ft. Mills	000	200	0—2
Sto. Tomas	300	001	x—4

Runs batted in: Santos, Jacinto, Bicad, Mintz, Palma Gil.

Two-base hits: Bicad. Stolen bases; Martinez, Santos, Jacinto, Double plays: Bland to Palma Gil to Sta. Rosa; Jacinto to Martinez; Mathews to Birtulfo to S. Cruz to Casabuena to Birtulfo. Left on bases: Mills 7, Sto. Tomas 3. Bases on balls off: Portacion, 1 Nadal 2. Struck out by: Birtulfo 2, Nadal 3. Passed ball: Bicad 1. Balk: Birtulfo 1. Time of game: 1 hr. 37 min. Umpires: Tyrrell and Canseco.

Second Game

McKinley	ab	r	h	po	a	e
Jacob, cf	3	1	0	1	0	0
Sales, ss	4	0	1	3	2	0
Escamos, c	3	1	1	0	1	0
McGraw, 1b	3	0	0	5	1	1
Cordiñera, rf	3	1	0	1	0	1
Leyson, 3b	4	0	1	3	1	0
Aldip, 2b	2	0	1	3	3	1
Chu, lf	3	0	1	2	0	0
Lynch, p	3	0	0	0	0	0
	28	3	5	18	8	3

Customs	ab	r	h	po	a	e
Tiangco, lf	4	1	1	0	0	0
Villalon, c	3	2	2	3	[illegible]	[illegible]
Diser, 2b	4	0	1	3	[illegible]	[illegible]
Rivera, cf	4	0	3	2	[illegible]	[illegible]
Ylanan, 1b	3	0	0	8	[illegible]	[illegible]
Cuenca, rf	2	1	1	1	[illegible]	[illegible]
Bernales, 3b	2	1	0	0	[illegible]	[illegible]
Castro, ss	2	2	0	4	[illegible]	[illegible]
Abella, p	3	0	0	0	[illegible]	[illegible]
	27	7	8	21	[illegible]	[illegible]

Score by Innings

McKinley	300	000	0—[illegible]
Customs	101	104	x—[illegible]

Runs batted in: Leyson 3, R[illegible]ra, Abella, Tiangco, Villalon 2[illegible]

Two-base hit: Rivera. Sacr[illegible] hits: Bernales, Castro, Tiangco, [illegible]dip. Stolen bases: Villalon, [illegible] Bases on balls off: Lynch 1, A[illegible] 4. Struck out by: Abella 2. [illegible] pitch: Lynch. Hit by pitch[illegible] Lynch 1. Balk: Abella 1. T[illegible] of game: 1 hr. 32 min. Ump[illegible] Calupitan and Canseco.

En Cavite

P. of Manila	ab	r	h	po	a	e
Milhorn, cf	2	0	0	5	[illegible]	[illegible]
Carston, 2b	4	0	0	1	[illegible]	[illegible]
Bradford, 2b	1	0	0	0	[illegible]	[illegible]
Duffy, ss-3b	4	0	0	1	[illegible]	[illegible]
McGee, lf	5	1	1	0	[illegible]	[illegible]
Tyrrell, rf	4	0	1	2	[illegible]	[illegible]
Schmadacke, c-lb	4	0	1	2	[illegible]	[illegible]
Wilmuth, lb-ss	4	0	4	5	[illegible]	[illegible]
Cunningham, 3b-c	4	1	0	3	[illegible]	[illegible]
Lakin, p	4	0	3	0	[illegible]	[illegible]
	36	2	10	24	[illegible]	[illegible]

Cavite	ab	r	h	po	a	e
Ramon, cf	5	1	0	0	[illegible]	[illegible]
Chenoweth, rf	4	1	2	0	[illegible]	[illegible]
Grist, 2b	5	0	0	3	[illegible]	[illegible]
Martin, ss	5	1	1	0	[illegible]	[illegible]
Armando, lf	3	1	1	1	[illegible]	[illegible]
Robertson, lb	4	0	1	14	[illegible]	[illegible]
Ramos, c	3	1	0	5	[illegible]	[illegible]
Caguia, 3b	4	0	1	2	[illegible]	[illegible]
Freret, p	4	1	0	1	[illegible]	[illegible]
	37	6	6	27	16	[illegible]

Score by Innings

Post of Manila	000	100	100—[illegible]
Cavite	200	000	31x—[illegible]

Runs batted in: Ramon, Che[illegible]weth, Armando, Schmadacke, L[illegible]kin.

Two-base hits: Armando, Ma[illegible] Wilmuth, Lakin. Stolen base: C[illegible]noweth. Struck out by: Frere[illegible] Lakin 2. Bases on balls off: [illegible]ret 2, Lakin 3. Wild pitch: by [illegible]kin 1. Hit by pitcher: by Fre[illegible] (Milhorn). Time of game: 2 [illegible] 30 min. Umpires: Gonzales and E[illegible]riquez.

M.E.C.D. 2016