DOS DATUS MUERTOS, OTROS NUEVE HERIDOS EN UN DUELO A TIROS Y BOLAZOS EN LANAO

Temperatura en Manila
Máxima de ayer, a las 2:30 p. m. 36.1
Mínima de hoy, a las 5:20 a. m. 23.8

LA VANGUARDIA

Temperatura en Baguio
A las 2 p. m. de ayer 22 (71.6)
A las 6 a. m. de hoy, 16 (60.8)

AÑO XXIII. NUM. 83. DIARIO FILIPINO INDEPENDIENTE Información Mundial. Local y Servicio de Provincias. MANILA, I. F., SABADO, 7 DE MAYO, 1932. (Registrado en la Oficina de Correos en Manila como correspondencia de segunda clase el 19 de Febrero de 1910) 20 PAGINAS—10 CTS.

MIS CONSEJEROS LO SON TAMBIEN DEL GABINETE, DECLARA ROOSEVELT

LOS FILIPINOS SON MERO INSTRUMENTO

Terreno dado para pasto convertido por nipones en un gran abacal

(Servicio Telegrafico, EXCLUSIVO A "LA VANGUARDIA")

Davao, 7 de mayo.—El comite legislativo, investigando casos de ocupación ilegal de terrenos publicos por extrangeros, especialmente los japoneses celebró audiencia publica en la casa municipal Los oradores facilitaron datos sobre obreros japoneses que adquieren terrenos, valiendose de filipinos quienes las arriendan del gobierno para darlos en sub-arriendamiento a los japoneses.

De las alegaciones hechas en la audiencia, se ha sabido que un terreno fue solicitado por Petronilo Saavedra y despues por Marcelo Quidato, ambos naturales de Darao, por via de arrendamiento. Se les denego la solicitud bajo el fundamento de que era terreno forestal, pero este mismo terreno fue solicitado por Marciano Roque, Ciriaco Raval y Emiliano Anonas, afectos a la Oficina de Tribus No Cristianas, y estos consiguieron que se les expida permiso para fines de pasto.

En el terreno, sin embargo, segun se ha hecho constar en la audiencia, no existe ni una ganaderia, pero si, japoneses que roturan el terreno y siembran abaca. Actualmente existen en el terreno mas de 50.000 grupos de abaca sembra-

[CONTINUA EN LA PAG. 10]

ESCOLTA OFICIAL PARA ROOSEVELT, LISTA

Altos funcionarios del gobierno irán acompañándole por provincias

Varios altos funcionarios del gobierno insular se situarán en determinados sectores del itinerario de inspecc ón del gobernador general que comenzará mañana. 8 de mayo, para terminar el 2 de junio entrante. La idea es para que puedan acompañar al jefe ejecutivo y auxiliarle en su inspección por determinadas regiones que figuran en el itinerario.

El secretario Perez, de Comercio y Comunicaciones, lo hara por la parte de Tayabas y, en todo caso, provincias adyacentes. El secretario Alunan, de Agricu'tura y Recursos Naturales, sale hoy para Negros Occidental donde se propone esperar al gobernador general. Con el secretario Alunan se van igualmente el representante Yulo y el director de Terrenos juez Hilado.

Por Mindanao el acompañante de su excelencia sera el juez Guingona, director de Tribus no Cristianas. Al presente se encuentra en Jolo, atareado con el auxilio a los damnificados y la inspección de los lugares devastados por el ultimo tifon En fecha oportuna saldra de dicha isla para situarse al norte de Mindanao, en Misamis Oriental, para incorporarse a la comitiva en su inspección por dicha provincia, Agusan, Bukidnon Lanao y otras.

VACUNA ENVIADA A JOLO POR AEROPLANO

Por orden del gobernador general y a recomendación del comandante George C. Dunham, su representante en Jolo, este día se ha enviado por aeroplano a dicha provincia 5,000 cc. de vacuna mixta. Este es solo parte de la remesa de vacuna que se va a enviar a Jolo.

Mañana por el "Apo" también se mandarán otras vacunas y medicinas para los refugiados del tifón en Jolo.

Un vuelo continuno de ida y vuelta a Jolo desde el campamento Nichols ha sido ordenado por las autoridades militares a fin de establecer mejor las rutas aereas y los puertos aereos militares en Filipinas.

La comitiva estara encabezada por el capitan Edgar Sorensen y estara formada por tres primeros tenientes, dos segundos tenientes, 1 sargento tecnico, dos sargentos del staff de aviacion y un sargento mecanico.

LOS DOS PROTAGONISTAS

BARTOLOME SABATER

FRANCISCO BASTIDA

Estos son los protagonistas del sensacional tiroteo ocurrido recientemente en Baguio que resultó en la muerte de Sabater. La investigacion preliminar contra Bastida que esta acusado de homicidio tendra lugar esta tarde.

JUNTA POR EL AVIADOR REIN

Pronto se anunciaran los comites ejecutivo y de recepcion

El ingeniero Don Santiago Artiaga en representacion de la ciudad de Manila, Don Andres Soriano presidente y gerente general de San Miguel Brewery y Don Antonio Roxas secretario del Casino Español tuvieron el jueves una conferencia con el consul español Don Luis Ariño y Cenzano para tratar de los detalles del recibimiento y agasajos al aviador civil Don Fernando Rein.

Dentro de unos dias se anunciaran los nombres de los miembros del comite ejecutivo y del comite de recepcion.

En el consulado español siguen recibiendose numerosos telegramas y cartas de españoles de provincias preguntando detalles del vuelo y deseando exitos al aviador.

Uno de ellos viene de Don Matias Zaragoza de Sorsogon que dice asi:

"Ruego al Todopoderoso completo exito nuestro aviador Fernando Rein por su merecimiento y heroicidad. Le saludo y abrazo. ¡Viva España!

ROOSEVELT, VAN SHAICK SERAN CONDECORADOS

El gobernador general T. Roosevelt y el coronel Van Schaick seran condecorados por servicios distinguidos durante la guerra, y por haber recibido heridas mientras estaban en accion.

El gobernador recibira dos condecoraciones, la del "Purple Heart" y la del "Oak Leaf Cluster", las dos nuevas distinciones recientemente aprobados por el Congreso para honrar a sus heroes.

El gobernador recibio sus heridas mientras estaba en accion durante la guerra mundial y el coronel Van Schaick, por su herida sufrida durante la revolucion filipina en 1901 cuando fue herido por un bolazo

Unos 4.000 oficiales y soldados del ejercito americano que participaron en la guerra mundial recibiran esta nueva distincion segun un cablegrama recibido hoy de la oficina de asuntos insulares.

VISTA CONTRA BASTIDA HOY

Sensaciones esperadas en la investigacion de una tragedia en Baguio

(Servicio Telegrafico, EXCLUSIVO A LA VANGUARDIA)

Baguio, 7 de mayo.—La vista preliminar de la causa por asesinato instituida contra Francisco Bastida por la muerte de Bartolome Sabater, ambos españoles residentes en esta ciudad, tendra lugar esta tarde Se espera acontecimientos sensacionales en vista de que la defensa está preparada a afrontar las acusaciones del fiscal con un plan bien trazado de defensa.

Toda la ciudad de Baguio todavia esta con la impresión del encuentro que culminó en la muerte de Bartolome Sabater. La declaración jurada de Casiano Rivera, superintendente de la Benguet Auto Line, que se ha publicado en todos los periodicos de Manila, se ha añadido a la sensación, y ha sido el topico de la conversación en todos los circulos.

Se tiene entendido que la defensa está preparada a rebatir las alegaciones hechas en el affidavit que parece estar en conflicto con

[CONTINUA EN LA PAG. 10]

QUE HAYA UNA REBAJA, INSISTEN 200 EMPLEADOS

Otros 200 empleados del gobierno acaban de enviar a la comisión de servicios públicos una petición para que intervenga y consiga la reducción de la tarifa de ciertos servicios públicos como teléfono, agua, luz, gas, etc.

Alegan que los precios que ahora rigen están bien para tiempos de bonanza pero no durante la crisis. La situación se ha agravado más según alegan los empleados, con la

[CONTINUA EN LA PAG. 10]

IREY DECLARA CONTRA MARIANO CU UNGJIENG

Con Rafael Fernandez enfermo, la vista de la causa por estafa contra Mariano Cu Unjieng se prosiguio esta mañana, declarando un nuevo testigo de la acusación, Mr. William S. Irey, inventor de un aparato reductor del consumo de gasolina que estuvo anteriormente asociado con Fernandez en la Eastern Motors and Iron Works Inc. entidad que se iba a encargar de explotar el nuevo invento

La declaración importante hecha

[CONTINUA EN LA PAG. 10]

America No Puede Tener Una Guerra Con el Japon

POR GEORGE BRONSON REA

Desinflando las burbujas de jabon

"Volvamos a la carta abierta del Secretario Stimson al Senador Borah y la advertencia que va envuelta en ella al referirse a las fortificaciones de Filipinas y de Guam, y la renuncia de Estados Unidos a tener el liderato en la construcción de acorazados de guerra El Secretario Stimson dice:

"Debe recordarse que este tratado (de las Nueve Potencias), era uno de los varios tratados y convenios acordados por varias potencias en la Conferencia de Washington y todos los cuales fueron relacionados entre sí o inter-aliados. Ninguno de estos tratados puede ser desatendido sin perturbar la general inteligencia y el equilibrio que se propusieron realizar y efectuar por el grupo de convenios a que se ha llegado en su integridad. La Conferencia de Washington era esencialmente para fines de desarme con el propósito de promover la posibilidad de la paz en el mundo, no solo por el paro en la competencia de armamentos navales sino tambien por la solución de otros problemas varios perturbadores que amenazaban la paz del mundo particularmente en el Extremo Oriente. Estos problemas

[CONTINUA EN LA PAG. 10]

ULTIMATUM AL GENERAL AGUINALDO

Corre peligro de perder 250 hectareas de terreno por morosidad

Doscientas cincuenta hectáreas de terreno del general Emilio Aguinaldo, en Naic Cavite, se hallan en peligro de ser confiscadas por el gobierno, por morosidad en el pago de las mensualidades adeudadas a la oficina de terrenos.

La oficina de terrenos, después de haberle concedido al general varias prórrogas para el pago de estas mensualidades atrasadas, desde el año pasado, le ha enviado una última notificación concediéndole un plazo último para el pago de las mismas so pena de confiscar los terrenos.

Estas 250 hectáreas obtenidas por el general Aguinaldo del gobierno están ahora grandemente mejoradas habiendo sido cultivadas extensamente desde su adquisición por el general Aguinaldo.

En justicia al general Aguinaldo un funcionario de Terrenos ha informado que las morosidades no se debieron a la negativa del general Aguinaldo de cumplir sus obligaciones, sino a circunstancias imprevistas que pusieron en mal estado económico al recurrido.

Esta cuestión de las 250 hectáreas en Naic, es diferente de la cuestión de una hacienda del general Aguinaldo en Silang, Cavite, cuya propiedad se cuestiona por la Oficina de Terrenos, estando ahora el caso pendiente de decisión final ante los tribunales de justicia.

ULTIMA HORA

Bandos Moros En Choque Mortal Por Unas Elecciones

(Servicio Telegráfico)
EXCLUSIVO A "LA VANGUARDIA"

Dansalan, Lanao, 7 de mayo.—Dos muertos y nueve heridos fue el resultado del acaloramiento de animos en las elecciones informales para el nombramiento del presidente municipal de Dansalan, celebradas aqui el miercoles pasado con la sanción del gobernador general, cuando durante el recuento de las balotas, las facciones del datu Lala y el datu Diripuson se encontraron en una lucha a tiros y bolazos.

El Datu Lala es hermano del famoso Datu Tiburon y el Datu Diripuson el vicepresidente municipal y actual presidente interino, y sobrino del representante Datu Ibra.

Lala y Diripuson eran los dos rivales mas fuertes en las elecciones por mas que tambien habia otros candidatos.

Desde hace varios dias, conatos de encuentro entre ambas facciones fueron evitadas con la intervención de terceras personas. Pero durante el recuento de las balotas, Lala y Diripuson tuvieron un encuentro personal dentro del edificio municipal. Esta reyerta fue seguida por los inspectores moros Darangina y Disumudig de las facciones de Diripuson y Darangina respectivamente.

Al ruido de la batalla numerosos seguidores de ambas facciones se lanzaron hacia el edificio y al cerrarse las puertas de este, escalaron paredes y postes y se introdujeron dentro, apesar de la intervención de la constabularia, que pronto sin embargo, volvio a dominar la situación.

Lala y Diripuson son vecinos de barrio y esta mañana tuvieron encuentro ambas facciones cerca del puente de Dansalan, Escopetas revolveres, bolos y crises salieron a relucir.

El incidente de ayer tuvo su repercusión esta mañana cuando los seguidores de ambas facciones se encontraron cerca del puente de Dansalan. Armados con escopetas, revólveres, bolos y crises, se trabó una sangrienta batalla en la que fué muerto el presidente Diripuson, Shaik Dianalan, del bando contrario, saliendo heridos Ambulo y Dumaraya, este último hermano del

Datu Lala, Kamama, Ibrahim y cinco otros. Lala y Tiburon se salvaron dándose a la fuga. La constabularia puso fin al combate.

Supuesto Jefe de Falsificadores Hoy Buscado Por Policias

PASTOR AGUILAR Y CADELIÑA
Buscado por la Policia Secreta como jefe de los falsificadores de billetes de banco falsos en Manila

QUIEN Y COMO ES P. AGUILAR

La ayuda del publico pedida, contra los falsificadores

Decidida la culpabilidad de Pastor Aguilar y presentada la querella contra el por la Fiscalia de la ciudad, ayer, la Policia Secreta ha redoblado sus actividades para conseguir el arresto de este falsificador que es el mismo que entrego dos billete falsos de a P100 al soldado Joseph C. Smith para que los cambiara.

Pastor Aguilar tenido como el jefe de la pandilla de falsificadores de billetes de banco en Manila, y el mismo que ha encabezado la tentativa de inundar con estos billetes apocrifos la ciudad de Manila y provincias cercanas, es bastante conocido por la policia. Tiene 34 años de edad, obrero de oficio, natural de Milagros, Masbate, y frecuentaba el pueblo de Arovoy antes de su traslado a Manila.

Es hijo de Tomas Aguilar y Josefa Cadeliña, y tiene 5 pies y 8-1/4 de pulgadas de alto, y pesa 64 kilos (unas 130 libras). Es moreno, y tiene un lunar en la parte izquierda de la nariz, asi como tambien

[CONTINUA EN LA PAG. 10]

DOS FAMULAS ACUSAN A SU ANTERIOR PATRON

Una triste historia de dos muchachas que fueron rescatadas de una agencia de empleos para ser despues objeto de atentados por parte de su nuevo amo, ha sido esta mañana relatada por Cristeta Samosa y Rosela Menguiton ante el fiscal Jose Ma Paredes a donde fueron llevadas por dos detectives mujeres del servicio secreto Teodora Icain y Cirila Domingo para los fines de una denuncia criminal.

[CONTINUA EN LA PAG. 10]

Dollar Esta Cerca de la Muerte, Dicen Unos Amigos Suyos

(De la "Associated Press")

San Francisco, 6 de Mayo.—Amigos de Robert Dollar, anciano magnate naviero del Pacifico dijeron hoy que este se halla proximo a la muerte en su residencia en San Rafael.

Los medicos dijeron que estaba sufriendo hoy de pneumonia bronquial, que tenia una fiebre alta y que su estado era "problematico"

Anteriormente, se decia que estaba sufriendo de un grave resfriado y de una recaida del mal intestinal que sufrio el año pasado El capitan Dollar tiene 88 años de edad.

HERIDO POR UN ANARQUISTA MUERE DOUMER

El asesino declara que queria provocar una guerra rusofrancesa

(De la "Associated Press")

París, 7 de mayo.—Herido a tiros por un hombre identificado como un ruso "blanco" que al parecer está mentalmente desequilibrado, Paul Doumer, viejo presidente de Francia falleció a las 4:40 a. m. de hoy.

El agresor dijo que quería provocar una guerra entre Francia y Rusia.

Tres transfusiones de sangre y una operación de trepanación se hicieron pocas horas después de que fuera herido a tiros hacia las tres de la tarde de ayer. Poco antes de la medianoche se notó una leve mejoría en el estado del paciente, pero los médicos dijeron que continuaba en estado grave. Se le administró oxigeno para estimular el corazón y se temía que se desarrollara la gangrena y que hubiera necesidad de amputar un brazo. El difunto, que tenía 75 años de edad, perdió casi dos cuartillas de sangre. El Dr Gosset y Madame Doumer estaban a su lado.

A pesar de su estado desesperado aun se abrigaban al principio esperanzas de que se restableceria. Ninguna parte vital fué blanco de las balas del asesino. El factor más grande en la lucha contra la muerte era la vitalidad del presidente.

Los policias investigaron rigidamente al autor del atentado, después de salvarle de transeuntes enfurecidos, y averiguó que su nombre

[CONTINUA EN LA PAG. 10]

VICTORIA MORAL CHINA, EL ARMISTICIO—DYSON

Una comisión neutral, mixta, supervisa la evacuación japonesa en China

La retirada de las tropas japonesas de Shanghai que ha comenzado ya es una victoria moral para China, según declaró esta mañana el profesor Verne Dyson de la Universidad de Filipinas comentando sobre la firma del armisticio sino-japonés Significa también que el Japón reconoce su error al ocupar y destruir propiedades chinas en Shangai.

El profesor Dyson dice que desde el comienzo China pedía la retirada de las tropas japonesas como condicion preliminar para entrar en negociaciones respecto al arreglo del conflicto.

Aunque la firma del armisticio es una nota halagadora sin embargo, dice Mr Dyson hay todavia un gran problema cuya solucion será dificil Este problema es la cuestión del pago de las reparaciones á China por los destrozos causados por el bombardeo de los japoneses. Mr Dyson es autor de varios li-

[CONTINUA EN LA PAG. 10]

Ha Muerto Victima de Un Atentado Por Un Anarquista Ruso

PRESIDENTE DOUMER

RECRUDECEN LOS ROBOS

Lavanderia 'limpiada' de ropas.—Otros hurtos y agresiones

Varios robos algunos de los muy atrevidos, se han cometido en Manila esta madrugada y la Policia ha tenido que redoblar sus actividades para poner a buen recaudo a los autores.

El más grave fué el descubierto esta mañana en la lavanderia de un macao en la calle Sto Cristo No 820 Los candados de esta lavanderia, en donde durante la noche no se queda nadie, fueron forzados y las puertas abiertas Toda la ropa que había en ella, lavada y no lavada fué llevada por los ladrones. El valor de la ropa robada asciende a varios cientos de pesos.

A las 4:25 de esta madrugada, los miembros de la patrulla general de la policía sorprendieron a un ladrón que trataba de entrar mediante fuerza en la tienda de sarisari del chino Lim Chua, en la calle Sta. Mesa No 612, interior Los policías persiguieron al intruso, pe-

[CONTINUA EN LA PAG. 10]

LA C. ANTITUBERCULOSA CONVIENE CON A. TREPP

Una "cena de paz" relacionada con el descarte de la tuberculina

Para resolver la controversia entre la Liga Antituberculosa de Filipinas y la Comisión Antituberculosa a cuenta del uso de la tuberculina abogada por la Comisión y el de los rayos X defendido por la Antituberculosa, anteanoche el Dr. Arguelles invitó a una cena en el

[CONTINUA EN LA PAG. 10]

POSICION DE SECRETARIOS FORTALECIDA

Directores de buro no pueden ir por encima de secretarios

TRETAS CITADAS

El gobernador urge la consolidación de algunas oficinas del gobierno

En la sesión del gabinete de esta mañana se decidió la aceptación de ayuda privada para las escuelas superiores. La condonación de los recargos y la cuestión de obras públicas se decidirán a la vuelta del gobernador general de su viaje al sur que será para los primeros días de junio.

Declarando en términos claros que los consejeros pagados con los fondos apropiados por la ley Belo, no son exclusivamente del gobernador general, sino del gobierno de Filipinas, y que, por lo tanto, cualquier miembro del gabinete puede disponer de sus servicios, sin necesidad de obtener antes autorización del gobernador general, el gobernador general Roosevelt dió esta siesta a la prensa una carta dirigida a cada jefe de departamento, en la cual el ejecutivo traza algunas de sus políticas fundamentales.

Otro importante punto tratado en la carta es el hecho de que cada secretario departamental, es directamente responsable ante el gobernador general y que todos los directores de burós deberían tratar

[CONTINUA EN LA PAG. 10]

40.000 VISITARON LA EXPOSICION FLOTANTE

Cuatro remesas nuevas tuvieron que pedirse durante el curso del viaje

"Si el resultado de la exposicion flotante fuera un indice de la situacion economica del pais se podria decir que no existe crisis" declaro esta mañana el Sr. Saturnino Mendinueto jefe de la exposicion flotante a bordo del guardacostas "Banahaw" que llego esta mañana despues de un recorrido por los puertos del sur.

El exito en las ventas depende de la manera de aproximacion del vendedor a los clientes y esto se vio palpablemente durante el recorrido que acaba de terminar segun el Sr. Mendinueto.

Un total de 40.000 personas visitaron la exposicion flotante en todos los puertos visitados por el "Banahaw" durante el mes de recorrido por los puertos del Sur de Luzon, Visayas y Mindanao. El producto de las ventas llega a la respetable suma de P11.000 a pesar de que se tuvo que limitar las ventas para no dejar vacia la exposicion y porque faltaban todavia mu-

[CONTINUA EN LA PAG. 10]

ELECCION ESPECIAL EN MINDORO EN JUNIO 4

El sábado, 4 de junio, es la fecha señalada por el gobernador general en una proclama que ha dictado esta mañana para la celebracion de una eleccion especial en Mindoro para elegir al que ha de sustituir al difunto representante Mariano P. Leuterio. El gobernador general tuvo que cambiar la fecha recomendada por el departamento del interior que es el 31 de mayo en vista de que no habria tiempo suficiente para comunicar la proclama a los diferentes municipios de la provincia

OTRA TEMPERATURA ALTA HUBO AYER

La temperatura máxima de ayer en Manila se registró por la tarde a las 2.30 p m y fué de 36.1 una también de las más altas según el Observatorio Las temperaturas máximas de Iloilo, Cebú y Baguio ayer fueron de 33.5; 32.5; y 25.4 respectivamente.

La mínima de esta mañana en Manila fué de 23.8 y tuvo lugar a las 5:20.

Victimas de Un Engaño

Dos mujeres de la Agencia de Colocaciones Santiago y la Agencia de Colocaciones de Visayas, que fueron llevadas a la oficina del fiscal esta mañana por la mujer-detective de la estacion de Meisic, con el fin de presentar una denuncia contra un individuo que quiso sacarlas como criadas pero que abusó de ellas Fotografia tomado en la oficina del fiscal De izquierda a derecha Mrs. Cecilia Domingo (la mujer policia); Cristeta Samosa y Rosela Menguito, las dos criadas, y Srta Teodora R. Icain (otra mujer policia)

AMPOLLAS DEL DR. LUIS GUERRERO
Contra las enfermedades del Pulmon Bronco-pneumonia Bronquitis Purulenta, Etc

Guayacol	2.0 c.c	Las hay	Preparadas por el
Eucaliptol	15.0 cc	para	LABORATORIO
Camphor Oil 10%	100.0 cc.	Adultos y Niños	SANTOS-OCAMPO

Distribuidor: UNIVERSAL DRUG STORE. Manila. I F

M.E.C.D. 2016

Intermezzo Parlamentario

Por ANA HAW

Del Consejo de Estado.—Problema morrocotudo.

Allá en Malacañang se reunieron esta mañana diez cabezas de gobierno. Es como si se dijera: diez columnas del gran tinglado de la administración. Se apellidan Roosevelt, Alas, Aquino, Varona, Butte, Ventura, Carmona, Abad Santos, Alunan y Pérez. Su reunión es de Consejo de Estado, y ya usted sabe, lector, que, por algo importante, por algún problema capital, hubieron ellos de estar así reunidos.

No es cosa fácil averiguar por qué y sobre qué se ha reunido el tal Consejo de Estado. De él sólo cabe esperar lo mismo que de un consejo de médicos. No le dicen a uno nada o, si se resolvieran a decir algo, le dirían precisamente todo, menos la verdad. Y la razón es obvia, lector. Toda reunión de consejo de médicos o de estado indica algún problema que amaga seriamente la vida del paciente o del pueblo que, en este caso, resulta tan paciente como el que más, hasta en el abono de honorarios. Como en tal tesitura pudiera comprometer o complicar cualquier anticipo prematuro de la verdad, lo discreto sería callarse.

Ciertamente y supuesto que hubiera necesidad extrema de amputarle al paciente una extremidad superior o inferior, ¿qué se ganaría con anticiparle que está condenado él a quedarse manco o cojo? Valiera mejor, en tal caso, acometer sin más alharacas la amputación, y, luego, así que se haya consumado la operación, espetarle al paciente la verdad amarga de que, a la fuerza, se tuvo que cortarle un brazo o una pierna. De esta manera, la protesta del afectado ya no podría comprometer el éxito de la operación, pues, un problema parecido, tan morrocotudo como el de un consejo de médicos, afronta hoy el consejo de estado. Acaso estuviera convencido de la gravedad del caso de su paciente y quisiera proceder con él a una amputación en forma de adicional exacción contributiva contra el bolsillo pagano de la comunidad.

De los presupuestos.—Algo más peliagudo aún.

¿Más tributos? Y ¿por qué no, lector? Es procedimiento legal, perenne, obligado de todos los gobiernos. Usted posee una sementera con cuyo producto satisface las necesidades de la vida y contribuye, por contera, a las cargas públicas. Muy bien. Pero, viene un día aciago en que el bagüio, la sequía, los gusanos, o las langostas dan al traste con su cosecha y, además de sufrir crisis alimenticia, todavía falla en pagar los impuestos debidos. Pues, aquí el remedio es recargarle los tributos y, si aún es moroso, confiscarle la sementera inclusive ¿Que el país sufre una depresión económica y, como consecuencia, las agencias recaudadoras del gobierno no dan de sí mucho? Con aumentar los impuestos se está al cabo de la crisis.

Usted pensará que eso es cruel, injusto, homicida. Todo lo que usted quiera pensar, lector. Más, debe tener en cuenta que el gobierno no piensa lo mismo que usted. Puestos ambos en trance de ahogarse, no tendría nada de extraño que el gobierno le dijera a usted: "¡Sálvame a mí, primero, que, después, ya veré yo de salvarte a ti". A la verdad, el gobierno, financieramente, se halla en un verdadero apuro. Sus presupuestos se parecen a una manta menguada, que si se tira para tapar el testuz quedan las pezuñas al descubierto, y vice-versa. Es problema más peliagudo aún, porque si se corta lo consignado para obras públicas ponen el grito en el cielo los jornaleros: en cambio, si se amputa lo destinado a comprar, chilian los comerciantes y los industriales.

De ahí que, para no alborotar a unos y otros, se piense en amputación o exacción. Francamente hablando, no les falta razón a los que así piensan. ¿Sabía usted que por el sello documentario en su título, el abogado pagaba, antes 25 pesos, en tanto que ahora solo abona 20 céntimos, y gracias? Lo que explica que hubiera "in illo tempore" sólo un puñado de abogados de calidad y en estos días, un ejército de ídem en cantidad.

Del Comité o "Cúralo todo"—Otro, bastante agudo todavía.

Tan es así que de puro abundar en cantidad, hay abogados inclusive metidos a generales, coroneles, comandantes y capitanes de cualquier ejército de... sablistas. Igual que títulos de abogados, son suceptibles de gravamen tributario tantas cosas más.

Pero dejando a un lado arbitrios contributivos, estas charlas decían líneas arriba que el gobierno afronta varios problemas entre morrocotudos y peliagudos. Aunque alguien ha dicho ya que los grandes problemas se resuelven muchas veces por sí solos, el cronista ha de recoger una observación hecha por una persona respetable, a saber: que, para resolver problemas morrocotudos, para limar asperezas peliagudas, hay un remedio eficaz, un remedio por excelencia, un remedio como no lo hay otro, el nombramiento de comité.

¿Comité? Ni más ni menos, lector. Comité es piedra filosofal, tabla de logaritmos, panacea universal, remedio "cúralo todo", en fin. ¿Que malaria? Comité. ¿Usura? Comité ¿Escándalos? Comité. Comité y nada más que comité para cualquiera cuestión, para cualquier problema, para cualquier "basag-ulo" administrativo. El comité trabaja, estudia, investiga, delibera, formula conclusiones, rinde informes, y cree a conciencia haber cumplido con su deber, pero sus informes van al archivo, necrópolis de tantos esfuerzos. Usted dirá, lector, que para ese viaje no se necesitaban tantas alforjas. Tiene razón; pero, convendrá con el cronista en que no ha sido del todo vano el trabajo del tal comité, ya que en el entretanto se resolvía por sí solo el problema o se acallaba el alboroto por la acción sedante del tiempo.

MRS. BUTTE, SUS HIJAS Y MRS. C. MALCOLM SE VAN

A bordo del "McKinley" sale también el aventurero Halliburton y su piloto

Zarpando a las tres de esta tarde, el "President McKinley" de la casa Dollar Steamship Lines se llevará un pasaje numeroso y distinguido con rumbo a China, Honolulu y Estados Unidos. Ciento sesenta cabinas del lujoso transoceánico se han reservado pa a los pasajeros de Manila además de un buen número de literas en tercera.

La señora del vicegobernador general Butte en compañía de sus hijas Katherine y Pauline saldrá para Estados Unidos. El magistrado George A. Malcolm acompañará a su madre hasta Hongkong. Mrs. C Malcolm irá a Los Angeles en viaje de regreso, después de muchos meses de estancia en Manila.

El renombrado aventurero y escritor Richard Halliburton y su piloto Moye Stephens, desembarcaran en San Francisco. Su avión "The Flying Carpet" desmantelado va tambien en el barco.

La familia de Abdón Llorente anteriormente empleado en la oficina de comercio e industria se va a Estados Unidos. M. de Cortabitarte, su señora y su hija van para una breve estancia en Hongkong.

He aqui la lista completa de lo pasajeros en primera:

Para Hongkong: Mr. Max Basker Mr W. E. Little, Lady May d Longville Smith, Miss Mary Prize Miss Katherine Burrill, Mr. Fran Hallabaugh Sr M. de Co tabitarte. Sra. M. de Cortabitarte, Sta Sonia Cortabitarte, el magistrad Geo. A. Malcolm, Mr. y Mrs. Bartle Bull Mr. y Mrs. V. J. Atkins Mr y Mrs. Ricardo Juico, Rev. Andre Behaeghe, Mrs. Chiang See, Mr. y Mrs. Wirth.

Para Shanghai: Mrs. Charles K Berle, Miss Virginia Berle, Mrs. Elizabeth Holt, Miss Jane Holt, el comandante Holt, Mrs Sheng In Ban Miss Ban Voug Tsung, el niñ Bobby Chan, Mrs. Charlotte Steinbauer, el niño F. Stanley Steinbauer Mrs Bob McIntyre Mrs. S K Hall, el capitan G. H. Ericson el ten. K. J. Woodbury el ten. E T. Heidland, Mrs. Corrine Monagan, Mr. Ted Stewart Mrs. Ge E Fee, Miss Sarah Ann Fee, Mr. y Mrs. H. Kawahara el niño F. Kawahara el ten. Hardee y familia

Para Honolulu: Mrs. Helen Dismukes, Miss Bernice De muke Mrs. A. H. Taylor, Mrs J. M. Boyd Mrs. R. D. Smith Miss Muriel Smith, Mrs. F. W Fenno, el niñ Chas Fenno, Mrs. W R. Manlove Miss Mary Manlove, Mrs H. Peters, el niño Hugh Peters, Miss Louise Peters, Mr. T. Walcott y dos hijos, Mr. W. Weitzel y dos hijos Mrs. G. C. Taylor, Miss G. Taylo Mr. R. W. Dole, Miss Nara Dole Mr. Richard Dole Mrs W E. Frate, el niño Walter Fratze, Mr. S. F Krom, Miss Patricia Krom el niño W. Krom, el niño Kenneth Krom, Mrs. F. E. Hamilton, Mrs. H. W. Hamilton, Mrs. H W Gordon Mrs P. G. Nichols, Miss Ellen Nichols, Miss Ann Nichols, Mrs. J. A Scott Miss Janet Scoot.

Para San Francisco: Mr. Richard Halliburton, Mrs. Geo. C. Butte, Mr. I. Muraski, Mrs. A. A. Bryan, Mr. L. Hargis. Miss Catherine Butte, Miss Pauline Butte, Mr. Maye Stephens, Mr. Vencle A. B. Roberts Abdon Llorente y familia.

Para Los Angeles: Mrs. C. M. Malcolm.

La Reducción De Los Constabularios Por La Economia No Se Realizará

La propuesta reducción de las fuerzas de la constabularia quitando del servicio 700 soldados constabularios mas, ideada en relación con la politica de estricta economia en el gobierno, ha sido abandonada totalmente por el secretario del Interior, según informes fidedignos, en vista de que el gobierno puede seguir manteniendo a la constabularia en su estado actual, además de que es algo peligroso reducir el número de los soldados por sus efectos en el mantenimiento del orden público.

Con todo, la constabularia ha estado ya reduciendo poco a poco sus soldados, no llenando las vacantes dejadas por soldados que optaban por el retiro al término de su servicio y aquellos que por alguna razon o por otra han sido separados del servicio.

Se ha indicado que no hay peligro de desorden, pero que siendo la constabularia la unica que mantiene el orden en todo el pais su reducción seria un tanto peligrosa si se realiza.

CONFESOR VA A BAGUIO

Para arreglar los ultimos detalles de la inauguracion del museo comercial de Baguio, salio hoy para dicha ciudad el director de la oficina de comercio Sr. Tomas Confesor.

En el museo estaran expuestos los principales productos comerciales e industriales de Filipinas, habiendo sido arreglados bajo la direccion del Sr. D. Reyes jefe de la division industrial de la oficina de comercio con la cooperacion del alcalde Halsema, y otros funcionarios de Baguio. El museo se halla en el edificio de la oficina postal.

LA APELACION DE UNSON, RECIBIDA

Se cree que la causa sera ventilada ante el juez Albert

La apelación del sub-secretario Cipriano Unson y otros nueve, contra la decisión del juez Roldan en que se les declara culpables de haber jugado al monte en el Club Carambola en la tarde del 16 de febrero, fué recibida ayer en el juzgado de primera instancia.

Cada uno había sido condenado a pagar una multa de cien pesos excepto Juan Arcilla y Quintin Bautista, banquero y casero, respectivamente, quienes fueron multados en doscientos pesos cada uno.

La causa será primeramente endosada a la fiscalía de la ciudad para su correspondiente asignación a cualquiera de las salas del juzgado de primera instancia de Manila. Se cree muy probable que la causa sea endosada a la sala del juez Albert.

ACUSADO

Alfonso de León y Roxas, un inspector electricista debidamente licenciado, ha sido acusado ayer mañana por el fiscal Narvasa por el delito de perjurio en relacion con una falsa declaracion que hizo en la solicitud de examen que presento en el servicio civil el 28 de octubre de 1929.

La Legalidad De Las Elecciones Del Congreso Obrero Será Sostenida

La nueva junta directiva del congreso obrero de Filipinas sostendra la alegación de que son legales las elecciones cuestionadas del domingo pasado, 1.o de mayo, en la sesión que se celebrara a las seis de esta tarde en la oficina de la asociación de estivadores, en la calle Peñarrubia No. 2, bajo la presidencia del Sr. Ruperto S. Cristobal.

Para la reunión de esta tarde se ha enviado una circular a todas las asociaciones adheridas al congreso. En el comienzo de la sesion se ha indicado que se oirán todas las quejas contra las elecciones del domingo pasado, y, aunque los elegidos creen que fueron legalmente elegidos están dispuesto a considerarlas sin perjuicio de seguir sosteniendo su criterio en la cuestión.

Los que cuestionan la elección de domingo estan decididos a forma un nuevo congreso obrero. Alegan que cuentan con el mayor numero de organizaciones obreras mientras que el actual congreso obrero está formado en su mayoria por parte de la unión de tabaqueros y parte tambien de la unión de estivadores.

Jose Sotelo Matt
Abogado-Notario Públ
Arias Bldg. 404

Cura Radical del Asma y de la Tuberculosis
Dr. V. Crisostomo Valen
107 Solis. Gagalangin Manila Tel 4-83-73
NO SE COBRARA. Asmaticos, si no se Curan. TUBERCULOSIS, si el puto no se vuelve negativo del Bacilo de Koch
Analisis de Laboratorio controlado por el Buro de Ciencias.

DR. ANTONIO FAJARDO ALMEIDA
Graduado por la Univ de Munich Alemania
Medicina General Asma y Enfermedades del Sistema Nervioso
9 a 12 a. m. y 3 a 6 p. m.
220 Nebraska Ermita Tel 5-78

Solo la Mejor Musica

Victrola Ortofónica
Modelo 4-40
Precio: P250.00
P19.00 Mensual—Sin Interes

que se toca o se canta por los más famosos ARTISTAS Y ORQUESTAS se oyen en los

DISCOS VICTOR

Venga hoy y dejenos que toquemos para Vd. esta lista en la Victrola Ortofónica 4-40

SELLO ROJO

PIRATE SONG (Stevenson, Gilber) *Werrenrath-Baritone* CAPTAIN STRATTON'S FANCY (Masefield, Taylor) *Werrenrath*	1104
SPRING SONG (Mendelssohn, op. 62 No. 6) *de Pachmann* THE PROPHET BIRD (Schumann op. 82 No. 7) *de Pachmann*	1110
DANCE OF THE AMAZON (Liadow) *Phil. Orchestra* FIREWORKS (Feuerwek) (Strawinsky) *Phil. Orchestra*	1112
HOMING (Salmon, Del Diego) *Margarita D' Alvarez—Contralto* DO NOT GO MY LOVE—Hageman—*D' Alvarez—Contralto*	1116
SONG OF VOLGA BOATMAN—Paraphrase—*F. Kreisler* NEGRO SPIRITUAL MELODY—Violin—*F. Kreisler*	1123
A VICTORY BALL FANTASY PART 1—Mengelberg—*N. Y. Orchestra* A VICTORY BALL—Fantasy—Part 2—Mengelberg—*N. Y. Orchestra*	1127
A VICTORY BALL—Fantasy—Part 3—Mengelberg—*N. Y. Orchestra* A VICTORY BALL—Fantasy—Part 4—Mengelberg—*N. Y. Orchestra*	1128
JUST A COTTAGE (De Sylva-Hanley)—*McCormack-Tenor* THROUGH ALL THE DAYS TO BE—(Barrie-Hope)—*McCormack*	1133
MARIA, MARI (Russo-di Capua)—*Gigli-Tenor* QUANNO 'A Femmena vo' (De Crescenzo)—*Neapolitan-Gigli*	1134
HOME SWEET HOME—Payne, (Bishop)—*Talley-Soprano* COMIN, THRO' THE RYE—*Talley-Soprano*	1146
DEVOTION (Wenda, Wood)—*McCormack-Tenor* I LOOK INTO YOUR GARDEN (Wilmott, Wood)—*McCormack*	1147
NOBODY ELSE (Penn)—*Alda-Soprano* IF GOD LEFT ONLY YOU (Mitchell, Densmore)—*Alda*	1148
A'VUCCHELLA (D'Annunzio)—*Italian-Ponselle—Soprano* LINA D'ESTATE (Mazzola, Tosti)—*Italian-Ponselle*	1164
PAGLIACCI—Serenata D'Arlecchino—*Italian-Schipa—Tenor* HANON-IL SOGNO (The Dream)—*Italian-Schipa*	1183
ANNIE LAURIE (Douglas, Scott)—*Lashanska-Soprano* LONG LONG AGE (Bayle)—*Lashanska-Soprano*	1226

KZRM
Radio Manila
Oiga el programa de la RCA Radiotron todos los Domingos a las 8:30 de la noche.

RCA Victor Co. Inc., Division Internacional, Camden, N. J. E. U. de A.
DISTRIBUIDORES GENERALES
ERLANGER & GALINGER, INC.
601—ESCOLTA—609
ILOILO MANILA CEBU
Hay Comerciantes de la RCA Victor en todas las Islas

Romañach & Co., 232 Carriedo, Manila
Florencio Gonzales, Jr., Dagupan Pangasinan
Deen & Company, Davao, Davao
American Pharmacy, Zamboanga
Gabriel Bazar, Catbalogan, Samar
Palace Bazar, Arias Bldg., Manila
Miguel A. Kairuz, Laoag, Ilocos Norte
San Pablo Auto Supply, San Pablo, Laguna
Lucena Auto Supply, Lucena, Tayabas
J. Aoyagi c/o Session Bazaar, Baguio, Benguet

FUERZA

Sin

PESO EXCESIVO

es una de las caracteristicas distintivas de los

NUEVOS COCHES FORD

Henry Ford siempre ha insistido que "cuanto más pesa un coche de motor, naturalmente se necesita más combustible y lubricante para hacerlo funcionar; más lijero el peso, menos gastos de operación.

Al diseñar los Nuevos Coches Ford ninguna parte se ha considerado demasiado pequeña para el estudio de la manera de eliminar el peso excesivo—el peso excesivo malgasta la fuerza que lo hace mover.

La Ford Motor Co. siempre ha insistido en la simplicidad en la construcción, fuerza poco común con un peso mínimo y, como generalmente sabe y aprecia todo el mundo, el uso de los mejores materiales y la absoluta precisión y obra de mano—

El NUEVO Ford

un

Producto de Calidad

con

- Un Motor Maravilloso
- Hermosas lineas
- Carroceria Espaciosa
- Cualidades Confortables en la Marcha
- Operacion Economica

a

UN COSTO BAJO

es el Coche que Vd. ha estado Esperando

LA ST. JOSEPH'S ACADEMY ha seleccionado Dos Unidades Comerciales Ford con carrocerias de Bus para el uso de sus estudiantes

Ford

OIGA EL PERIODO DE SERVICIO FORD
El Nuevo Programa de Servicio de Radio Ford es en los días Martes, Jueves y Sábados, de 7:45 a 8 p. m. por KZRM, Radio Manila. No deje de oirlo.

"Despues de Vender Servimos"

MANILA TRADING & SUPPLY COMPANY

Oficina Central y Sala de Exhibición:
Port Area (Malecon)
MANILA

M.E.C.D. 2016

1630 1932

COLEGIO DE SAN JUAN DE LETRAN

1630 1932

FUNDADO Y DIRIGIDO POR LOS PADRES DOMINICOS ESPAÑOLES

Aprobado Y Reconocido Por el Gobierno

TODA LA ENSEÑANZA EN INGLES
MODERNOS Y COMPLETOS LABORATORIOS

Se admiten internos, medio-internos y externos

CURSOS OFICIALES

ELEMENTARIA ESPECIAL---HIGH SCHOOL---PREPARATORIOS
DE DERECHO Y MEDICINA HASTA A. A.

CURSOS ESPECIALES

Obligatorios:

RELIGION—ESPAÑOL—CIENCIA MILITAR

Opcionales:

MUSICA—PINTURA—DIBUJO—TAQUIGRAFIA—MECANOGRAFIA

LAS MÀTRICULAS SE ABREN EL 31 de MAYO
LAS CLASES EMPIEZAN EL 6 de JUNIO

DERECHOS DE MATRICULA

PRIMARIA	
Primer Grado	₱47.00
Segundo Grado	47.00
Tercer Grado	47.00
Cuarto Grado (con certificado)	52.00
INTERMEDIA	
Quinto Grado	₱60.00
Sexto Grado	60.00
Séptimo Grado (con certificado)	65.00

SECUNDARIA	
Primer Año	₱80.00
Segundo Año	84.00
Tercer Año	95.00
Cuarto Año (sin diploma)	100.00
COLEGIADO	
Primer Año, Preparatorio de Derecho	₱80.00
Segundo Año, Preparatorio de Derecho (sin diploma)	90.00
Primer Año, Prep. Medicina	130.00
Segundo Año, Prep. Medicina (sin diploma)	140.00

Estas cantidades incluyen la enseñanza, ejercicios militares, atléticos, biblioteca, y revista del Colegio.
Otros gastos: Derechos de Entrada ₱10.00 (para nuevos alumnos solamente), uniforme de cadete, libros, diplomas, certificados de graduación, roturas, etc.
Los internos (en adición a los honorarios mencionados)—₱490.00.
Esta suma incluye la comida y hospedaje, luz, agua y baño, correo, asistencia médica ordinaria y medicinas.
Los medio-internos (en adición a los derechos de enseñanza)—₱240.00.
Esta suma incluye solamente el desayuno, almuerzo y merienda en todos los días ordinarios de clase.

Del Pres. Manuel L. Quezon

Mucho debe Filipinas al Colegio de S. Juan de Letran. Nos ha dado una legion de ciudadanos que en sus respectivas esferas de acción, cada uno ha contribuido al engrandecimiento de nuestro pueblo. Y la lista de los que con su talento privilegiado y su espíritu de abnegación han dado lustre a la Patria es tan larga como los años de vida que lleva esta Institución.

(Fdo.) Manuel L. Quezon,
Presidente del Senado

Del Gob. Gen. T. R. Roosevelt

Antes de venir a Filipinas ya estaba enterado del largo y brillante historial de esta institución de enseñanza. Sabía que era la más antigua fundación en las Islas y me constaba también la brillante ejecutoria de sus graduados.

(Fdo.) Theodore Roosevelt,
Gobernador General

Del Comisionado W. G. M. Buckish

Examinando las listas de sus graduados, creo que ningún otro Colegio en Filipinas puede vanagloriarse de contar con tantos antiguos estudiantes que se han hecho prominentes en su vida profesional y política, y esto debe naturalmente ser un motivo de justa satisfacción para el Colegio, y da una pauta asimismo de su meritorio servicio al país.

(Fdo.) W. G. M. Buckisch,
Comisionado de Escuelas Privadas

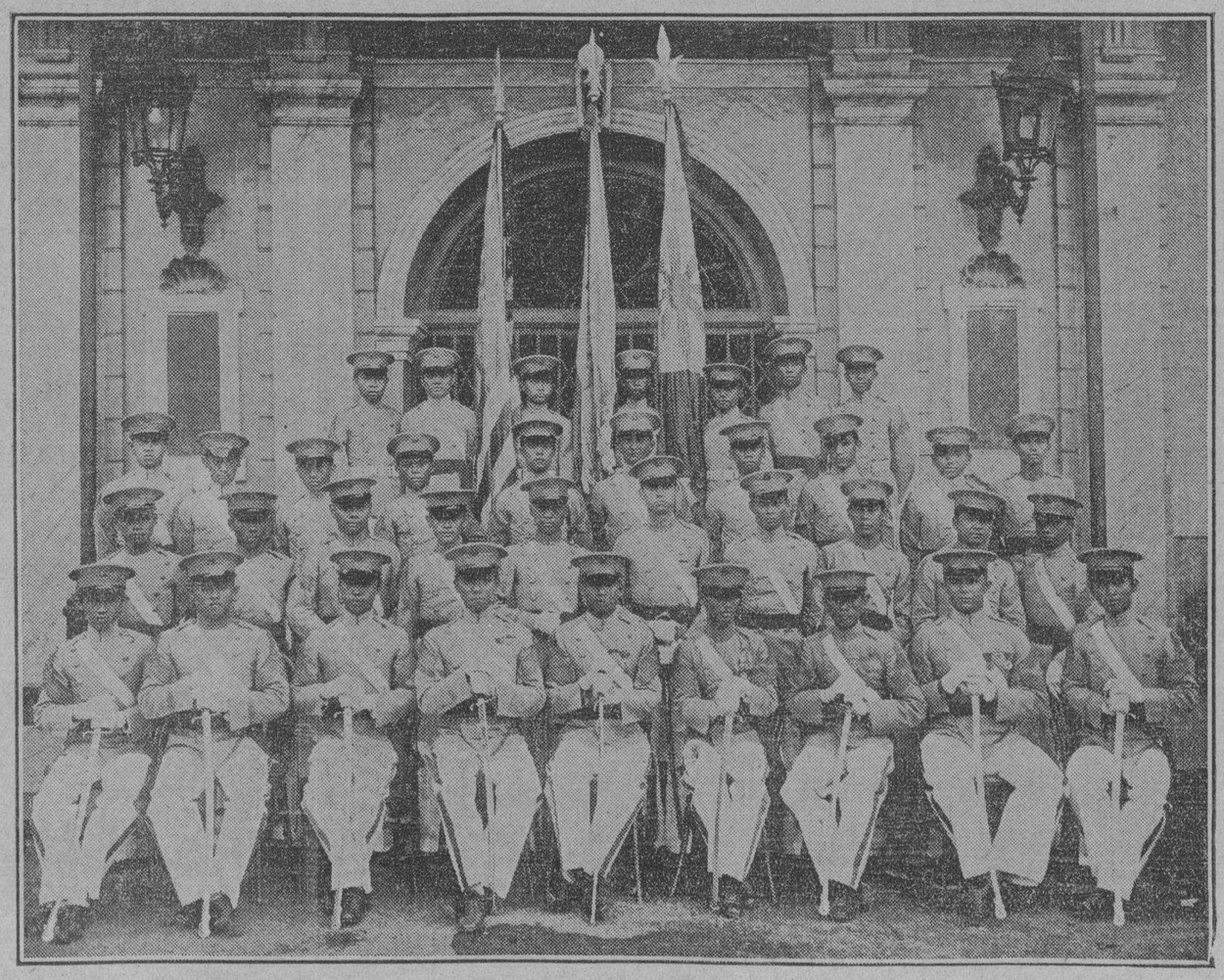

Estado Mayor del cuerpo de cadetes que en muy repetidas veces han llevado el Regimiento al triunfo sobre sus similares

Del Vice Gob. George C. Butte

Repasando la lista de los alumnos de esta institución que se han distinguido notablemente, enseguida se echa de ver que el Colegio de San Juan de Letran y su fiel y abnegado Profesorado han sido una gran fuente que ha servido de inspiración intelectual, moral y espiritual a la juventud de Filipinas.

(Fdo.) George C. Butte,
Vice Gobernador

Pida Hoy un Catalogo Gratis

TELEFONO 2-39-91 P. O. BOX 146

M.E.C.D. 2016

LA VANGUARDIA
DIARIO FILIPINO INDEPENDIENTE
EDITADO POR "TVI PUBLISHING CORPORATION"
EDRO AUNARIO, Editor Asociado
FRANCISCO RODRIGUEZ, Director de Informaciones

NOTAS EDITORIALES

LA AVENIDA TAFT

RA vez sobre el mismo tema, sobado y resobado. La Avenida Taft, ¿hace falta repetirlo mil veces?, es una mportante para el tráfico, mucho más importante que que ya han terminado. No queda mas que un corto o para que la Avenida se abra enteramente al trafico ico, y apesar de que las obras comenzaron en los comienle éste año, hay trazas de que no terminarán antes de oca de lluvias. A veces se ven algunos hombres que ajan, y a veces no. Parece un islote en ruinas. ¿Cuan uestro municipio se tomará interés para ver terminado to antes ese trabajo?

LA TRAGEDIA DEL DEBER

PIRA un profundo respeto, un sentimiento de viva adiración y simpatía, ese acto de que nos habla el cable er tarde, referente a la firma por los representantes de a y Japón, del convenio que pone término a la sangrienha que entablaron alrededor de Shanghai los ejércitos atientes de ambas naciones asiaticas.

En medio de la dignidad de una tragedia causada por tallido de rencores ocultos, el ministro Shigemitsu, reido en el lecho de un hospital con la pierna rota, Quo hi, el representante del gobierno de Nanking que fué ado bárbaramente por una turba tumultuaria de estutes chinos, y el teniente general Uyeda, con siete heriin el cuerpo por la explosión de una bomba, estamparon rmas en el documento de paz que devuelve el estado nora la gran ciudad internacional de China en el Extremo nte.

Esos hombres han dado el ejemplo de haber servido a obiernos respectivos de su nación con el más alto espíde abnegación y de sacrificio, permaneciendo fieles en puestos, y aguantando con estoica resignación todo el físico y moral de la desgracia hasta el último instante eber.

¡Permita la Providencia que ese acto sea el preludio a completa inteligencia entre las dos naciones vecinas, segure una era de tranquilidad en el Extremo Oriente!

SE IMPONE UNA REVISION

gobierno no puede ni debe condonar el pago de la contribución territorial tal como piden ciertas provincias ncurrir en el riesgo de hacer mas agúdo el desequilibrio presupuesto. Pero el gobierno tiene la obligación de ar los antiguos valores amillarados que fueron fijados os tasadores oficiales en años de prosperidad, y de rear los servicios administrativos de acuerdo con sus in para evitar esa queja continua justificada de muchos etarios de tierras agrícolas y otros bienes raices contra ntiguos valores amillarados que no guardan absoluta- ninguna proporción con los precios actuales tremente depreciados de nuestros principales productos agrí- en el mercado. Solo de ese modo se podría establecer grado de flexibilidad o de relación mas o menos equia entre el Estado que cobra e impone las contribuciones ey, y el ciudadano que hace todo el esfuerzo posible por lir con sus obligaciones con el gobierno.

No es posible ningun sistema rígido e inflexible contivo de cualquier clase, sobre todo en éstos tiempos en as mudanzas de la vida económica vienen inesperadas, se pueden prever. Cuando se adolece de ese defecto, rgas contributivas que pesan sobre la clase productora cen onerosas, y roban aliento al que trabaja. El peo agricultor que constituye el sósten por su conservao, de la vida ordenada de la nación, al verse imposibilide poder saldar la contribución que debe al Estado, apea usura, y a la larga acaba por perder su pequeña prod agrícola, cuya explotación apenas le rinde algún pro por causa de circunstancias que se hallan enteramenera del control de su voluntad individual.

Un mero paliativo como el de la condonación, o el di- el pago de la contribución en dos plazos, no remediaria modo efectivo la situación precaria en que se hallan as de nuestras provincias, con motivo de la depresión nte. El remedio se halla en la revisión de los antiguos es amillarados para restablecer la equidad y amoldara verdadera realidad de las cosas. Porque a nuestro modo r, el empeñarse que una propiedad agrícola o un bien eble puede dar de sí una renta calculada sobre una base vale tanto como sostener ciegamente una ficción, vin la mentira al impuesto, o convertir al Estado en un nismo supremo tan duro de corazón, que sería capaz de anecer impasible a las quejas de los ciudadanos que tra.

'Salvación' Ofrece Facilidades A Los De Escasos Recursos

siasmado por las actividades e estan desplegando por la istración rooseveltiana en lo nte al fomento del ahorro y oramiento economico de las un grupo de filipinos ha detraducir a la realidad una anto tiempo acariciada, for, al efecto, una sociedad mude construcción y prestamos nombre de "La Salvación." l deseo de "La Salvación" el r, como reza parte de su pros"a la clase trabajadora, a los os comerciantes, a los que den de un jornal, a los emas asalariados y jovenes proales que deseen poseer hogapios y velar por su vejez que, es natural, irremisiblemente llegar."

s que desean colocar sus ahodesde 50 centimos mensuales n sitio seguro, La Salvación las acciones ordinarias que se pagan en mensualidades regulares hasta alcanzar el valor par de P200.00 por acción. Hay tres clases de acciones ordinarias, llamadas: (1) Acciones ordinarias de la Serie "A" pagaderas a razon de P2.00 mensuales hasta alcanzar el valor par de P200.00. (2) Acciones ordinarias de la Serie "B" pagaderas a razon de P1.00 mensual hasta alcanzar el valor par de P200.00, y (3) Acciones ordinarias de la Serie "C" pagaderas a razon de P.50 mensual hasta alcanzar el valor par de P200.00. Estas acciones podran retirarse de la corporación que pagara la totalidad de su valor a los accionistas que las retiren bajo las reglas prescritas por los Reglamentos de la Corporación.

"La Salvación" ofrece un sistema de ahorros e inversión que es tan seguro como libre de fluctuaciones de valores. Para aquellos que ya han ahorrado cierta suma de dinero, recomienda las acciones liberadas de P200.00 para arriba cada una pagaderas al contado al tiempo de suscribirlas. Estas acciones ganan un dividendo garantizado, no acumulativo, de 9% u 8% anual dependiendo ello del pago de los dividendos ya sean semianuales o mensuales. Estas acciones liberadas pueden ser retiradas de la corporación y satisfechas su valor por la misma mediante aviso por escrito con anticipación de doce y seis meses respectivamente.

La Corporación concede prestamos mediante la garantia de bienes raices o residencias que producen renta. Tambien anticipa dinero para la construcción de edificios en terrenos de la propiedad de los solicitantes. Cada prestamo se cubre mediante la suscripción a cierto numero de acciones ordinarias cuyo valor par debe ser por lo menos igual a la cantidad del prestamo. El precio del interes del prestamo y las primas que se cobran dependen de la naturaleza y situación de la garantia que se ofrece.

La junta directiva de "La Salvación" esta integrada por los siguientes. Panfilo Laconico, ex-cajero de la oficina de las aduanas, presidente y gerente general; doña Paz A. Tambunting, vice-presidenta; doña Leonor L. Vda. de Tambunting, tesorera, Leoncio B. Monzon, secretario y doña Rosario Arcinas, directora.

"La Salvación" se halla bajo la directa supervisión del Comisionado de Bancos, hecho este que asegura transacciones legales y limpias.

DEPURATIVO DE LA SANGRE Y RECONSTITUYENTE

Para la ANEMIA y DEBILIDAD. Para las enfermedades de la PIEL. Para los niños enclenques y raquiticos Para las que padecen de insomnio, dolor de cabeza, de estomago, y para las nerviosas Para las parturientas, sobre todo, las que dan el pecho. Parr las afecciones pulmonares o sea asma, tos y principios de tuberculosis.

DOSIS:

Una cucharada tres veces al dia, antes o despues de comer.
Niños, una cucharadita, segun la edad o consulte a su doctor.

FORMULA:
Each fluid ounces contains:
Liq. Hypophospitum ..... 6 cc.
Liq. Pearson ..... 3 cc.
Syr. Iodotanu ..... 15 cc.

Se Vende en las Farmacias
Al por Mayor

BOTICA INSULAR
MANILA, TEL. 48206
Plaza Leon XIII Esquina Quesada Nos 1-2-3
Servicio A Domicilio Gratis En Manila

GRATIS
BOTICA INSULAR,
Plaza Leon XIII esq Quesada, Manila.
Sirvase enviarnos gratis un Catalogo ilustrado de sus especificos.
Nombre .....
Direccion .....

LOS LADRONES NO DESCANSAN EN SU TRABAJO

Dinero, alhajas, ropas son el botin preferido.—Otros 4 casos

Los ladrones volvieron a hacer de las suyas ayer cuando entraron en una casa de la calle Novaliches No. 20, San Miguel, ocupada por Petra Fillozis, y se llevaron buena cantidad de ropas, alhajas y otros utensilios avaluados en P101.00.

La casa de Petra Fillozis en la calle Novaliches, estaba casi desocupada porque sus moradores habían ido de vacaciones, circunstancia que aprovecharon los ladrones para entrar en ella.

José Cunana, 1735 Azcárraga, también ha dado cuenta a la policía de haber sido víctima de unos ladrones que le quitaron todo el dinero que llevaba ayer.

D. Saderna de la calle Benavidez No. 646 dió parte del robo de su reloj avaluado en P46.00 y Remedios Medina dice haber sido víctima de otro robo en que perdió P31.00. Este último robo se cometió en la calle Sande No. 624, Tondo.

CAMBIOS LEVES DE ITINERARIO

El gobernador general comienza mañana su viaje a Mindanao

Cambios ligeros se han hecho en el itinerario del gobernador general Roosevelt que mañana por la mañana se marcha en la tercera serie de sus viajes de inspección por las provincias. El gobernador general viajará en tren y en vapor.

El yate "Apo" al llegar a Jolo, se dirigirá a Sandakan Borneo. El gobernador general puede permanecer en Jolo por más tiempo de lo que indica el itinerario a fin de hacer un estudio cuidadoso de las condiciones reinantes después del tifón.

El gobernador general saldrá a las 8 a. m. de mañana en tren especial de la estación de Paco. La comitiva incluye a Mrs. Roosevelt, Miss Margaret Hensey, coronel Crockett, comandante Garfinkel y José P. Bautista del "Tribune".

SALE PARA BAGUIO

El auditor insular delegado Sr. Jaime Hernandez, deseando disfrutar de un pequeño descanso de sus numerosos trabajos, pasara el fin de semana en Baguio. Salio anoche por el tren nocturno para Baguio y estara de vuelta aqui el lunes proximo.

Dr. Agustin Liboro
CORAZON Y ESTOMAGO
Ave. Rizal 1119
Consulta:
9 a 12 a. m.—4:30 a 6:30 p. m.
Telefonos: Oficina: 22354
Residencia: 57274

Dr. J. GENATO
Exclusivamente Cirugia y Matriz
Horas de Consulta: 4 a 6 p. m
Ave. Rizal 700—3er. Piso
Cuarto No 2
Residencia: Tel. 6-88-19
Clinica—Tel 2-68-43

La Petición De Reducir Tarifas De Gas y Otros Parece que Fracasara

La petición de los empleados civiles de Filipinas y otras entidades y personas particulares de reducir las tarifas del agua, luz y gas, parece que no podrá concederse pues según informes, a menos que las compañías por su propia cuenta pidan autorización para disminuir las tarifas, la comisión de servicios públicos por su propia iniciativa no tiene facultad para cambiar las tarifas.

Por otra parte la comisión aprobó ayer la solicitud de la Eastern Tayabas Transportation para reducir su tarifa en 50%. De acuerdo con esta aprobación por cada pasajero la empresa cobrará ahora P0.05 en vez de P0.10.

El Jefe De La División De Riegos Se Va a Europa

Aprovechando sus tres meses de vacaciones acumuladas el Sr. Nicanor Cortes jefe de la division de riegos de la oficina de obras publicas salio recientemente en el "Saarbrucken" con rumbo a Europa en donde ampliara sus estudios sobre sistema de riego.

Antes de su marcha dono a a oficina de obras publicas su biblioteca que es rica en libros de consulta sobre sistemas de riego.

Hay informes de que cuando vuelva el Sr. Cortes dejara su puesto en la oficina de obras publicas pues tiene el plan de aceptar un elevado puesto que se le ofrece en una de las universidades de Manila.

Pena De Muerte a Un Filipino Otra Vez Suspendida

(De la "Associated Press")

San Francisco, 6 de mayo.—Otra suspensión la quinta ya, de la ejecución de la pena de muerte impuesta a él ha vuelto a merecer del gobernador James Rolph Jr. de California, Victor Farolan filipino hallado culpable del asesinato de su paisano Damasco Nangma en agosto de 1930.

El gobernador Rolph ha declarado que no ha tenido tiempo de estudiar todos los aspectos del caso, y deseaba más tiempo para determinar si la sentencia debe ser conmutada.

Farolan debía ser ahorcado el 10 de junio. La cuarta suspensión se hizo porque la fecha de la ejecución había tocado en viernes santo.

RIÑA

No son comadres, precisamente, pero esto no impidio que riñeran como tales, Francisca Usutamal de 18 años y Antonia Morales, dos tenderas con puestos vecinos en el mercado de la Divisoria.

Los motivos no estan bien esclarecidos hasta ahora, pero se cree que Antonia empezo por decir que 'si' y Francisca a responder que 'no' o viceversa. Se cogieron de palabras. Se agarraron de manos. Francisca cogio del pelo a Antonia; Antonia cogio un cuchillo. Francisca se halla ahora en el Hospital General con una herida leve en la frente.

Tres Embarcaciones Acusadas De Violar Reglas Aduaneras

Tres embarcaciones se hallan ahora en entredicho por infringir las regulaciones aduaneras.

"Tourcoing" esta acusado de no haber desplegado las banderas apropiadas al pasar frente a las fortificaciones de Corregidor. El "Miss Palawan" un barco de motor de pasaje fue recientemente sorprendido viajando sin permiso habiendo expirado su certificado de inspeccion el 11 de septiembre de 1930.

La lancha "Alert" esta en entredicho por haber navegado a una velocidad excesiva el 19 de abril en el rio Pasig.

Doce Ciudades Orientales En Las Garras De La Viruela

Un total de 12 ciudades del Oriente estan en las garras de la viruela la cual ha causado 211 casos y 91 muertes segun informes recibidos por el Dr. R. W. Hart jefe del servicio de cuarentenas de la organizacion sanitaria de la Liga de Naciones.

El colera tambien hace estragos en Calcutta, mientras que en Hongkong y Macao se han registrado casos y muertes por la meningitis.

La Calidad De Los Productos En Las Tiendas Mejora

La calidad de los productos que se venden en las tiendas de "sarisari", mercados, salones de refrescos, restauranes y otros establecimientos donde se despachan comidas, ha mejorado grandemente durante estos ultimos tiempos, segun informa el Dr. Eugenio Hernando jefe de la division metropolitana de la sanidad al presidente de la junta inspectora de alimentos.

Esto se debe en gran parte a la campaña de la sanidad por cumplimiento estricto de la ley sobre alimentos puros y a las rigidas penas impuestas a los infractores. A todos los que infringian por segunda vez la ley, se les imponia una multa no menor de P2,000.

Tomad WELCH'S

por la mañana antes del desayuno, o en desayuno, o entre comidas o con vuestros invitados por la noche. Seguramente disfrutara de su delicioso gusto agridulce. Se maravillara de su bondad y de la manera como refresca, estimula el apetito y entona todo nuestro sistema.

Sírvase a menudo del Jugo de Uvas Welch's—es bueno para todos y es ciertamente bueno para Vd.

1-30

Welch's Grape Juice

Jugo de Uvas

DOS CASAS SON DESTRUIDAS EN OTRO INCENDIO

El fuego causo ayer P25,000 de daños en la calle Leveriza, Malate

La residencia del Dr. Jesús Garcia, inspector sanitario de la Aduana, situada en la calle Leveriza No. 1344, fué destruida por un incendio a las 2:45 de ayer tarde. De esta casa, el fuego se trasladó a la del sargento Charles Jones, de la Policia, destruyéndola parcialmente.

Las pérdidas por este incendio ascienden a P25,000 según los cálculos de la policia, pues la casa del Dr. Garcia estaba avaluada en P17,000, la del Sargento en P2 000 y el contenido de la casa del Dr. Garcia en P6,000. La casa del Dr. Garcia está asegurada en P11,000. La residencia del sargento Jones sufrió pérdidas avaluadas en P300.00

El fuego partió, según los testigos oculares de la cocina de la casa del Dr. Garcia, pero hasta ahora no se sabe la causa. El Dr. Garcia y su esposa se hallaban en Baguio cuando ocurrió el incendio.

Ingeniero Acusado De No Cooperar

Acusado de indiferencia y de no cooperar con la junta provincial de Mindoro, el ingeniero de distrito de dicha provincia afronta ahora una investigacion con motivo de una queja presentada al director de obras publicas Mr. A. D. Williams por el gobernador Juan Navarro.

El gobernador Navarro alega que el ingeniero dejo de someter a la junta provincial una lista de los proyectos que serian beneficiados con el desembolso de los fondos de gasolina.

La division de construccion de la oficina de obras publicas esta ahora estudiando la queja.

Dr. M. A. Velarde
Graduado en la Universidad de Paris
TUBERCULOSIS PULMONAR
Horas de Consulta: 9 a 12 a m.
Consultorio: 154 Villalobos, Plaza Miranda. Cuarto No. 202. Tel 2-59-87
Residencia: 505 Batangas. Tel. 2-80-86

El señor
BIENVENIDO A. TAN
anuncia que ha trasladado su BUFETE
al No. 55 ROSARIO (Cerca del Edificio Chaco), Manila.

Nombramiento de Imperial, Jaranilla y Goddard, Ya Aprobados en Principio

Circulan informes de que el magistrado Villamor piensa dimitir.—Actualmente hay tres vacantes en la corte

El nombramiento del magistrado interino Carlos A. Imperial, fiscal general Jaranilla y juez Goddard para llenar las vacancias recientemente ocurridas o por ocurrir en la corte suprema, ha sido aprobado en principio por el gobernador general y los liders de aqui, según informes autorizados. Actualmente hay tres vacancias en la corte suprema, una causada por la muerte del magistrado Johns y los dos ultimos por las dimisiones de los magistrados Johnson y Romualdez.

Ayer circularon informes al efecto de que el magistrado Villamor piensa dimitir a fines del año. El juez Goddard es mencionado como sucesor del magistrado Johnson y el magistrado interino Imperial para la vacancia dejada por Romualdez. El fiscal general Jaranilla es mencionado como posible sucesor del magistrado Villamor, si éste dimite.

El aumento de los miembros de la corte suprema de nueve a once es ya un problema zanjado, según se ha dicho. El proyecto anterior aumentando a quince el número de miembros, ha sido abandonado por considerarse suficiente la adición de dos magistrados.

La cuestión de los gastos por el aumento del número de miembros ha sido propiamente considerado cuando se discutió el proyecto de una corte mayor, según el secretario de justicia Santos. Los gastos adicionales en salarios serán compensados por el despacho de mayor número de asuntos, según se cree.

PULMOCURE
DOLAR

Sodium Benzoate 4.00 Gm., Sodium Salicylate 4.00 Gm., Calcium Chloride 4.00 Gm., Comenol 0.50 Gm., Bromoformi 0.75 Gm., Syrup lettuce 25.00 Gm., Syrup laurocerari 25.00 Gm., Syrup folia digitalis 25.00 Gm., Glycerin 25.00 Gm.

Es el mejor preparado para las toses rebeldes de origen Bronco-Pulmonar. No contiene opio ni alcohol, puramente jarabe de buen sabor. Y es efectivo en los resfriados, influenza, pulmonias, bronquitis, asma, congestion pulmonar, laringitis, pleuresia, tuberculosis pulmonar y otras enfermedades del aparato respiratorio.

Pídase en todas las farmacias o en la
Farmacia Consuelo
304-306 San Nicolas esquina Del Pan, Manila. Tel. 4-86-70

TIKI-TIKI MANUEL ZAMORA
El Original
El mas Antiguo
El mas Conocido
¡No acepten imitaciones!
Exijan el nombre "MANUEL ZAMORA"
DE VENTA EN LAS FARMACIAS
FARMACIA DE MANUEL ZAMORA
FEDERICO AMACIO-Gerente
928 R. HIDALGO MANILA TEL. 2-66-25

NUEVO PONTIAC Superior en valor

El Precio en Filipinas del Nuevo Pontiac Seis es de lo mas bajo, comparado con la lista de fabrica de cualquier coche de pasajero modelo 1932 que jamas se ha ofrecido en Manila! Y notese las caracteristicas que hacen el PONTIAC de 1932 sobresaliente en valor:

1. Transmision sincronizada con segunda silenciosa
2. Rueda Libre fabricado al tipo
3. Control de cambio; muelle de repercusion controlado por amortiguadores hidraulicos ajustable de golpe
4. 114 pulgadas de distancia entre ruedas para asientos confortables
5. Suave, silencioso, 65 caballos de fuerza, motor de 6 cilindros
6. Aislamiento de gomas a 45 puntos
7. Mayor seguridad debido a los frenos Bendix—a prueba de clima, 12 pulgadas,—en 4 ruedas
8. Aumenta la fuerza con la misma economia de combustible
9. Espaciosa y hermosa Carroceria Fisher

Véa el Pontiac de 1932 antes de poseer un Nuevo Coche

Sedan Especial
₱2,825.00
Descuento Al Contado
F. O. B. Manila

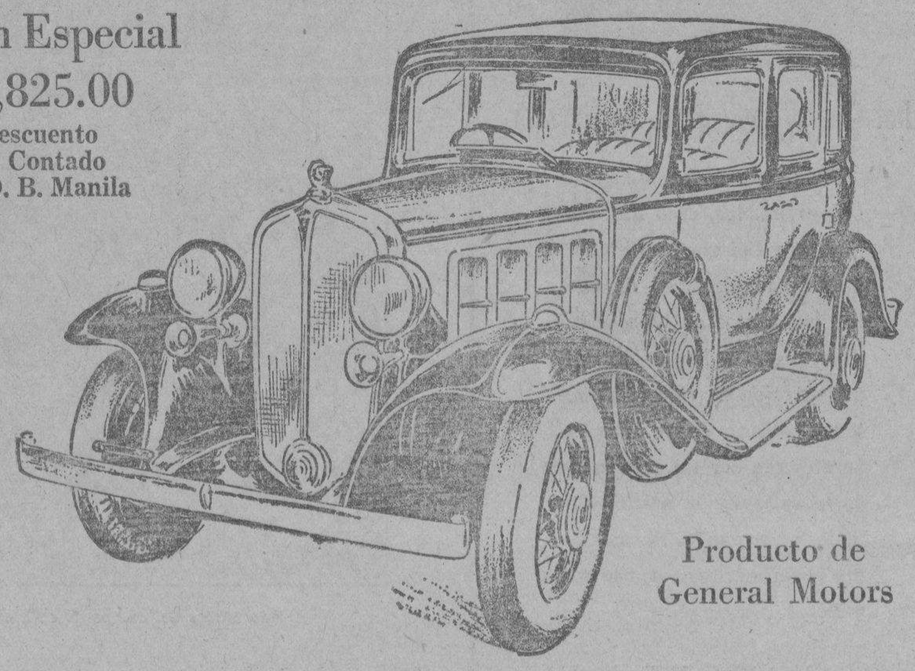

Producto de General Motors

Automotive Sales Company
2 Isla de Romero
Manila
Cebú — Iloilo

Gratis... con cada base para juego de escritorio, un extremo puntiagudo que convierte su pluma de bolsillo en pluma de escritorio.
De venta en los mejores establecimientos

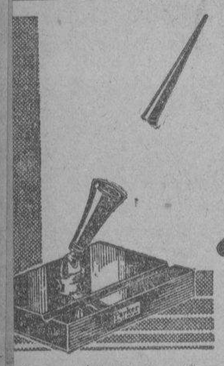

Parker Duofold
uma de FACIL Escritura
168

M.E.C.D. 2016

LA VANGUARDIA PAGINA SOCIAL LA VANGUARDIA

De la COLONIA ESPAÑOLA

Gloria Romero Salas
Teléfono 5-19-07

el "President McKinley" esta tarde para Hong-, los Sres. de Cortabitarte Modesto) con su hija So-

\# \# \#

espués de pasar quince en Sibul, ha regresado el Sr. Vicente Miranda go.

Creación Parisina

sta es una de las últimas crea-es de la Moda estrenada en is en la pasada temporada. El e es de chiffon, con falda lar- hasta el calzado. El sombrero como único adorno unos plu- es de avestruz.

Niña Celia Gwekoh, autizada Con Pompa En Magalang, Pampanga

23 de Abril tuvo lugar en Ma-ng, Pampanga, el bautizo de la Celia, hija de Sol H. Gwekoh, or del "Progress" de Cebu, y Consuelo Advincula-Gwekoh. drinaron a la neofita las seño-s Maria Elvira Luciano, Domi- Mercado, Luzvismind Gwekoh, Gueco, Lourdes Guzman, Co-n Rotor, Olimpia Santos, An-na Dizon, Rufina Reyes, Estela lan, Virginia Hilario, Gertrudes co, y los señores Vicente Ta-te y Salvador Tumang.

icho bautizo se celebró en la sia Parroquial del citado pue-a las cinco de la tarde y al que urrieron los padres de la niña, abuelos, el abogado Conrado R. koh y señora, el Rep. Zoilo Hi-o y familia, el ex-Rep. Ceferino rio y familia, las familias Lu-o, Tablante, Dizon, Rivera, Re- Gueco, Mercado, Feliciano, Go-, y otros parientes y amigos de ila, Pampanga y Tarlac.

espues de las ceremonias regre-n los concurrentes a la casa de Gwekoh donde les esperaba una ara merienda.

a niña Celia recibió muchos ciosos regalos de sus padrinos.

Party De Cumpleaños

a señorita Pacita Carreon, de ita Cruz, celebra esta noche su pleaños con un 'party' en su idencia, en la calle Mayhaligue. a esta reunion se ha preparado programa musical y otros en-tenimientos amenos. La Srta. reon cumple justamente este dia cisiete primaveras.

UNA ESCUELA DE CONFECCION E VESTIDOS y corte bajo la direc-ión de la conocida modista MADAME OLLERMAN. Dos veces a la sema-a, aprenda a hacer padron, cortar y oser correctamente. Una magnifica portunidad para las jovenes en estas acaciones.
Tel. 5-77-82 451 Mabini

Lecciones de Bordado
En el taller de borda-do de Doña Juanita de Atencio en 659 Sales, Sta. Cruz, Manila, se dan lecciones de bordado tres veces la semana, bajo la dirección de Doña Juanita de Atencio.
Horas: 2 a 5 p. m.
Tel. 2-26-50

ROPA BLANCA
para señoras y niñas
Todos los trabajos de bi-ding se pueden esperar. Monogramas, cadenetas etc., etc.
Dirijanse
Felicidad Lazaro
351 O'Donnell y 927 Ave. Rizal, Manila.

La flor y nata de Marinduque participa en un 'debut' social

(Servicio Informativo)
EXCLUSIVO A "LA VANGUARDIA"

Don Fidel Larracas, ingeniero constructor de la oficina de Obras Publicas de Manila y su distinguida señora, Doña Patrocinio del Mundo, hermana del actual Gobernador Provincial de Marinduque, quienes se hallan veraneando en su pueblo de Boac, dieron el Sabado por la noche, 30 de Abril, un concurrido concierto seguido de baile con motivo del 'debut' social de su hija Lydia. Dada la importancia de este acontecimiento social, cuyos anfitriones pertenecen a familias de la buena sociedad, muchos invitados trajeados de etiqueta vinieron de diferentes pueblos de esta provincia. Para este acto se utilizo el edificio escolar que estaba atractivamente adornado con hojas de anahaw y flores naturales y profusamente iluminado con luces policromas.

Antes del baile hubo un Rigodon de Honor que fue bailado por las siguientes parejas: Gobernador del Mundo con la Sra. de Triviño; Ex-representante Nepomuceno con la Sra. de del Mundo; Capitan Sison con la Sra. de Larracas; Ex-gobernador Reyes con la Sra. de Santos; Superintendente de Escuelas Piedad con la Srta. Felisa Navarro; Fiscal Rivera con la Sra. de Deogracias; Ex-presidente Deogracias con la Sra. F. de Lardizabal; Ingeniero Santos con la Srta. Lydia Larracas; Tesorero Sarmiento con la Sra. de Reyes; Ladislao Palma con la Sra. de Moreno; Dr. D. Luna con la Sra. de P. Navarro; Antonio Palileo con la Sra. de Palma; Augusto Sevilla con la Srta. C. Villaster: Cezar Lardizabal con la Srta. P. Aliño; Registrador Navarro con la Srta. A. Lozano; Teniente A. Diano con la Sra. de Palileo; Presidente Villaster con la Sra. C. Roque; Escribano Livelo con la Sra. de F. Vidal; Pedro Lardizabal con la Srta. Socorro Araullo; Calixto de la Santa con la Sra. A. de Lozano; Tesorero G. Malvar con la Sra. de J. Roque; Tesorero Vidal con la Srta. Jamin; Joaquin Roque con la Sra. P. Luarca; Fidel Larracas con la Sra. de R. Nepomuceno; Dr. Jovito Sevilla con la Sra. de A. Diano; Miembro M. Corral con la Sra. de B. Sison. El Sr. Leonardo Mercader actuo de Maestro de Ceremonias.

Durante el baile hubo intermedios de musica y canto por la Srta. Adela Lozano, la Srta. Juanita de la Santa, la debutante, Srta. Lydia Larracas, las Srtas. Jovita de la Santa y Purita Lozano, la Srta. Felisa Navarro, la Sra. Felisa Lardizabal; la Sra. Tomasa Triviño y el Gobernador del Mundo, el Sr. Clodoaldo Triviño, el Sr. Miguel de la Santa, el Sr. Cezar Lardizabal y la Sra. F. Lardizabal.

El Fiscal Provincial, Sr. Leon Rivera, fue premiado como 'el mas romantico casado'; el Secretario Provincial Casto Mirafuente como 'el mas romantico soltero'; el Ex-presidente Municipal Jose Deogracias, 'el mejor bailarin de vals', y Clodoaldo Triviño, 'el mejor jazista'.

El baile duro hasta las 2 de la madrugada del Domingo. Entre el mujerio que honro con su presencia tan grato acontecimiento se hallaban las siguientes: Sras. Purificacion de Leuterio, del Juez Dalmacio Llave, del ex-Gobernador Vicente Triviño; Doctor Provincial B. de Castro; Doctor Sanitario J. Alaras; del Dr. D. Luna; Teniente L. Torres, Dr. Jose Sapinosa, Dra. Rosario Roque; Dres. Dominador Malinao y Luis Aliño, Dra. R. Aliño, Dr. V. Dimaguila, y Sra., Dr. Damian Reyes, Farmaceutica Juanita Jambalos, Srtas. Gloria Nieva, Rosario Leuterio, Josefina Aliño, Socorro y Carmen Araullo, Josefina Mondoñedo, Carolina Maranda, Elena Nieva, Romana Navarro, Estrella y Felisa Buñag, Patrocinio, Guadalupe y Elisa Aliño; Paquita Concepcion, Faustina Jambalos, Perfecta Sto. Domingo, Josefa Montellano, Nonita Cordero, Barbara Ledesma, Elisa Nieva, Nena Villanueva, Eleuteria Maaño, Loreto Lumawig, Hortencia Lozano, Francisca Abella, Julia Leonida, Luz Triviño, Mercedita Nepomuceno, Carmen Reyes, Daria Go, Eufemia L. Fabi, Elisa Montales y Alicia Madrigal.

PERSONALES

Esta tarde se embarcan en el 'Vizcaya,' con rumbo a Iloilo, el Senador Jose Zulueta y su distinguida señora. En Iloilo el senador se agregara a la comitiva del Gobernador Roosevelt.

\# \# \#

El sepelio del que en vida se llamó Don Pedro Pacheco y Afan, tendrá lugar mañana la tarde en el Cementerio del Norte, partiendo el cortejo funebre a las 3:00 p. m., desde la casa mortuoria Legazpi 67.

\# \# \#

Esta tarde salen para Shanghai, a bordo del 'President McKinley, Mrs. Berle y Miss Virginia Berle, señora e hija del Comandante C. K. Berle.

\# \# \#

El niño Rachel Cruz, hijo menor de los Sres. de Cruz (Quirino) cumplió ayer sus nueve años de edad. Por este grato motivo, hubo una 'lechonada' familiar en la residencia de la familia, en la calle Legarda 653.

Boda Limgenco-Wijangco

De izquierda a derecha: la madrina, Doña Tomasa Vda. de Limgenco; la dama de honor señorita Carmen Limgenco; el oficiante Rev. Padre Raymond R. Goggin. S. J.; la novia; el novio; el 'caballero de honor' Sr. Jesus Wijangco, y el padrino, Sr. Nicasio Wijangco. Los niños son: Antonio Limgenco, Caridad Tan, Teresita Tan, y Gloria Nubla.

La Iglesia de San Ignacio fue escena esta mañana de una de las simpaticas bodas concertadas en la presente temporada. Los contrayentes fueron: señorita Humildad M. Wijangco, ex-alumna de la Asuncion y graduada en Educacion por la Universidad de Sto. Tomas, y señor Pablo L. Limgenco, del 'Jose Rizal College' y 'Notre Dame University.' Las ceremonias fueron muy solemnes y concurridas, habiendo actuado de oficiante, el Rev. Padre Raymond R. Goggin, S. J., y de padrinos, el tio de la novia, Don Nicasio Wijangco, y la madre del novio, Sra. Doña Tomasa V. Vda. de Limgenco. La dama y el 'caballero de honor' fueron, la señorita Carmen Limgenco y el señor Jesus Wijangco. Despues de la boda, los recien casados se dirigieron al Colegio de la Asuncion, en donde la novia, siguiendo una vieja tradicion de ex-alumnas depositó el ramo nupcial en el altar de la Virgen. Esta noche se dará un banquete en la residencia de la madrina, en honor del feliz acontecimiento. A la cena asistiran los parientes y las numerosas amistades de las familias Wijangco y Limgenco. La novia es hija del Dr. Nicolas Wijangco y de Doña Juana Robles.

Organizadores de la jira antipoleña del Circulo Cervantino de U. P. De izquierda a derecha: Srta. Olimpia Toribio, Srta. Conchita Peñalosa, Sr. Feliciano Sacramento, Srta. Rosalinda Claudio, Sr. B. Mendoza, prof. José Teótico, adviser del 'círculo', Sr. Ricardo Macatangay, Srta. Teodora Gonzalez, Sr. J. V. Soriano, Srta. Dionisia Urquico, y Srta. Rosario del Rosario. La excursión se verificará mañana, 8 de mayo.

Clarita Legarda ofrece un 'children's party'

Ayer tarde, Clarita Legarda y Tambunting, hija de Don Vicente Legarda y Doña Clara Tambunting, celebró su cumpleaños con un alegre party infantil en la residencia de sus papas, en Maytubig, Pasay. Sus invitados fueron: Fanny Pons, Antoñita Flores, Consuelo Santamaria, Dolores Santamaria, Paz Martinez, Dolores Martinez, Mary Levy, Conchita Miranda, Carmen Miranda, Triny Miranda, Dolly Goyena, Ana Maria Felix, Alma Woods, Lourdes Legarda, Teresita Marty, Margot Marty, Luisa Miranda, Clarita Concepcion, Daria Geronimo, Rosa Campos, Socorro Campos, Erlinda Campos, Victoriano Flaviano, Jr., David Shaw, Jr., Nena Moreta, Pilar Apostol, Gloria Apostol, Angeles Boquer, Pilar Boquer, Teresita Boquer, Nora O'Sullivan, Mary O'Sullivan, Rosalia Trapaga, Guillermina y Saturnina Estrada. La fotografia presenta a los pequeños concurrentes. La septima de la ultima fila es la anfitriona Clarita Legarda. Ella cumplió ayer 12 años.

Mons. Piani huesped de los Roosevelt

En una cena en el Palacio de Malacañang, fueron huéspedes del Gobernador General y Mrs. Theodore Roosevelt, el Delegado Apostólico Mons. Guillermo Piani, el Rev. Padre Louis L. Morrow, y el Secretario de Agricultura y Recursos Naturales. La cena se dió anoche, 6 del actual. El Sr. Carlos P. Rómulo fué huésped al mediodía de ayer en Malacañang, en un almuerzo ofrecido por el Gobernador General.

Mrs. Butte, esposa del Vicegobernador General George C. Butte, y sus hijas Catherine y Pauline, se embarcan esta tarde en el "President McKinley", con rumbo a los Estados Unidos. Mrs. Butte visitará en América a su señora madre y hermana, a quienes no ha visto desde que la familia Butte salió de allá para Filipinas, en febrero de 1931. Miss Pauline Butte, que fué alumna del Central School de Manila, ingresará en un colegio de Estados Unidos, mientras que su hermana mayor Catherine se trasladará a España en viaje de estudio. Catherine fué alumna de castellano de la Universidad de Filipinas.

Primer Aniversario De La 'Punla Ng Maralita'

Guinayangan, Tayabas, Abril 5 de 1932.—Memorable fue el primer aniversario de la sociedad 'Punla ng Maralita' de este pueblo, celebrado desde el 1 al 3 del actual. La Sta. Isabelina, Monina Paglinawan fue elegida 'Lakambini' del Club con una gran mayoria de votos sobre sus contendientes las Srtas. Candelaria Villareal y Ramona Villaflor. El Baile de la Coronacion, la Parada del Dia del Trabajo y el Baile de Aniversario resultaron muy concurridos. El Parnasong Tagalog y el Ingles estuvieron representados por Brigido Gamo, Timoteo C. Ramos, Boanerges Pumarada y Ananias Villafuerte. La Srta. Encarnacion Rowy cantó el Kundiman 'Lakambini', de Ramos-Lagdameo. Ademas de estas actividades sociales se celebro una Misa de Gracia con Comunion General de todos los miembros, en la iglesia parroquial. En los juegos de Basket-Ball se llevo el premio del Senador Claro M. Recto el equipo 'Behind'. Al Team de Volley-Ball 'Liwayway ng Pagasa' le tocó el premio del examinador Antonio Paglinawan. El Invincible Cobra sostuvo su campeonato en el Indoor Baseball contra el P.L.M. Mabuhay de Catabangan.

En la eleccion anual de dignatarios del Club salieron elegidos los siguientes: Presidente, Francisco Molines; Vice-presidente, Romualdo Cervantes; Secretaria, Ramona Villaflor; Sub-secretaria, Monina Paglinawan; Tesorera, Fe Molines; Sub-tesorera, Consorcia Ramos;

Representantes, Modesto Marquez y Proceso Mendoza y Reporteros, Antonio O. Lagdameo y Jesus Salumbides. 'Advisers': Comptroller Vicente R. Villar y ex-presidente Faustino Araña.

AGRADECIMIENTO

La viuda del Dr. Lucio Santos, Dña. Engracia Paez, sus hijos, y sus hermanas desean expresar por medio de este periodico su mas profundo agradecimiento a los que asistieron al entierro y a los que de algun otro modo expresaron sus simpatias por el finado Dr. Lucio Santos.
(Remitido)

Organiza La Jira De Alumnos De Sto. Tomas

La Señorita LORETO CALMA, principal organizadora de la jira antipoleña de los estudiantes de la Universidad de Sto. Tomas. Los excursionistas son del departamento de Educacion. Cooperan con la señorita Calma, en los trabajos de organizacion, las Srtas. Paz y Pilar Borja y los Sres. Dan y Ruiz.

Serenata En La Luneta

La banda de la Constabularia, bajo la direccion del Teniente Fresnido, ejecutara en su concierto de mañana en la Luneta (a las 6 p. m.) el siguiente programa:

1. Marcha—'Dia de la Raza'—Hernandez
2. Overtura — 'The Herbrides'—Mendelssohn
3. Suite—"Three Dances from Henry VIII"—German
   a—Moris Dance
   b—Sheperds' Dance
   c—Torch Dance
4. Obligato para Corneta 'Cavatina' de Robert le Diable'—Meyerbeer
   Sr. Pedro Francisco
5. Valtz—'Cupid's Captive'—Sherman
6. Fantasia—'Spanish Festival'—

Demesseman
The Star Spangled Banner.

KZRM RADIO MANILA 50,000 WATTS

ERLANGER & GALINGER, INC.
Sabado, Mayo 7

3:00 p. m.—Baseball.
6:00 p. m.—Serenata en la Luneta por la banda de la Constabularia.
6:30 p. m.—Informaciones.
7:00 p. m.—'Dinner Music' por la Radio Mandolin Ensemble:
"Here They Come"—March—Weidt
"Hikin down the Highway"—Blues—Kahel
"Juana de Arco"—Selection
"Pagsintang Tapat"—Danza—Javier
"Goodnight Sweetheart"—Ray Noble.
7:30 p. m.—'Bureau of Commerce y Industry-Talk.'
7:45 p. m.—'Ford Service Program.' Hawaiian Male Trio interpretara las siguientes piezas:
"Where the Shy Little Violets grow"—Rimbecco
"Breeze"—Noble
"I Adore you Always"—Diarna
"How long will it last"—Possessed—(a peticion popular.)
8:00 p. m.—'RCA Victor Shop Program,' con Bermachea y la RCA Victor Review.
8:30 p. m.—'Dinner Music' y musica de baile por la orquesta del Bay View Hotel.
10:00 p. m.—Boxeo, Olympic Stadium.
Domingo, Mayo 8
10:30 a. m.—Cultos religiosos en la Union Church.
12:15 p. m.—Musica de almuerzo.
3:00 p. m.—Concierto por la banda de Bilibid:
'Under Orders'—marcha—Jack Glogan
'Poet and Peasant'—overtura—Suppe
'Butterflies'—intermezzo—Steinke
'Amorita'—seleccion de la opera de Zcibulka—Laurendeau
'The Wpodland Inn'—'Country Scenes No. 6'—Bendix
3:30 p. m.—Baseball.
6:00 p. m.—Serenata en la Luneta por la banda de la Constabularia.
7:00 p. m.—Platica por un sacerdote de la Iglesia Catolica.
7:15 p. m.—'Dinner Music,' con el Radio Trio:
'La Sirene'—overtura—Auber
'Loreley'——Nesvadba
'La Berceuse'—Gounod
'A song of India'—Korsakoff
'L'Adeu'—Favarger
8:00 p. m.—'Chevrolet Musical Chronicles':
"Under the Double Eagle"—Chevrolet Orchestra
"Many Happy Returns of the Day"—Welcome Lewis
"Some of these days"—Chevrolet Male Trio
"When we are alone"—Chevrolet Orchestra
"Swanee River"—Six Singing Violins
"Rolling Down The River"—Six Saxophones
"The Sunshine of your smile"—Jack Parker
"Seeing Sweetie Home"—Male Trio
"Pardon Me Pretty Baby"—Entire Ensemble
8:30 p. m.—Programa Radiotron:
'Carnival Overture'
'In a Persian Market'
'In a Chinese Temple Garden'
'Kamensoi-Ostrou'
'Liebestraum'
9:30 p. m.—Musica de baile por la orquesta del Bay View Hotel

EL TALLER DE BORDADOS
de
Manuela Tanquintic
ha sido trasladado en el 2292 Azcarraga.

Agfa Rollfilms

EL ENCANTO DE LAS MUJERES
está en gran parte en su modo de vestirse.
Tenemos trajes hechos y a medida, Ternos bordados, Sinamay, etc.
Todo a precio módico.
PURA ESCURDIA
Ave. Rizal, 550 Tel. 25069

LA CONSOLACION LADIES' HALL
(Anteriormente Pura's Ladies' Hall)
Dirigida por las Madres Agustinas
431 Asturias, Sampaloc
Este dormitorio esta situado a una muy corta distancia de la Universidad de Sto. Tomas.
Para mas pormenores dirijanse a la
M. Secretaria de "La Consolacion"
260 San Rafael, San Miguel, Manila. Tel. 2-50-90

"METACUPROL"
ES EL MEJOR PREVENTIVO CONTRA LA INFECCION ESPECIALMENTE RECOMENDADO EN LA HIGIENE INTIMA.
FORMULA: Sulfato de cobre oficinal... 69 gr. Bicarbonato de sosa desecado pulv... 10.35 gr. Acido tartarico pulv. seco... 10.35 gr. Acido borico puro pulv. seco... 10.30 gr.

Jabon SUNSET para teñir en casa 22 Colores

POR FIN SEÑORAS
FUERA PREOCUPACION

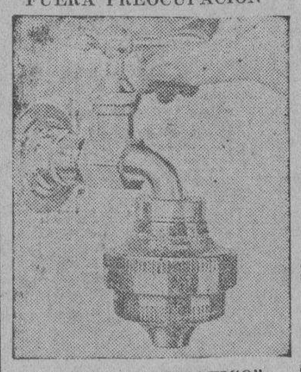

"FILTRO AUTOMATICO"
Filtra agua abundante directamente del Grifo.
Facil de colocar, sencillo para limpiar, eficiente y durable.
Solo—P7.00 instalado en su hogar.
Cocine con agua filtrada. EL LODO y otras sustancias flotantes no se quitan hirviendo el agua.
— PROTEJA SU SALUD —
LLAME AL Tel. 2-27-35 para una demostración practica en su hogar sin obligación alguna de su parte.
Philippine Automatic Appliance Co.
55 Rosario, Manila
Tel. 2-27-35 Distribuidores Exclusivos

Vigorizante—Cordial Conocido Universalmente
Para Debilidad Perdida de Vitalidad Excesos de toda clase
De venta en todas las Boticas
FORMULA: Old Wine 80.4%; Coca Leave-Kola Nut-Quinquina 5.6%; Glyceroph. Calcium-Cocoa 14%; Total 100.

"WARATAH"
La Mantequilla Mas Selecta del Mundo
Ahora 65c Lb.
Ah Gong's
389 ECHAGUE. TEL. 2-13-04

Atencion!....
Consideramos NUESTRO DEBER el ayudarle a que Vd. pueda satisfacer sus pequeños caprichos

Comienza Hoy! Lea la nota de abajo.
BLANCO y RODRIGUEZ
ISLA DE PANAY
806 A. Mabini—Tels. 5-68-92 y 5-65-92
EL CANAL DE PANAMA
401-407 Carriedo — Teléfono 2-39-29
Lea el número del proximo Sabado
NOTA: Cualquiera que presente los cuatro anuncios de esta serie recibira
P5.00
en forma de Tickets de Premios
Manila, 7 de Mayo, de 1932

M.E.C.D. 2016

INFORMACION ESPAÑOLA

Contra los responsables del golpe de estado de 1923.—Confinamiento por 20 años e inhabilitación absoluta.—La cola de los últimos sucesos sangrientos de Toledo.

De usurpación del poder soberano del pueblo, o de delito de alta traición, se cualifica el golpe de estado del 13 de septiembre de 1923 por el general Primo de Rivera. Y se consideran culpables de tal crimen a cuantos tuvieron responsabilidad superior y directa del suceso, desde el que entonces era rey Don Alfonso de Borbón hasta el último miembro del Directorio Militar, desde los presidentes hasta los miembros de los gobiernos que rigieron los destinos de España, a partir de dicha fecha, 13 de septiembre de 1923 hasta el 28 de enero de 1930. Para todos ellos se propone una pena de confinamiento durante 20 años y una inhabilitación perpetua y absoluta, en el Dictamen de la Comisión de Responsabilidades sometido a las Cortes Constituyentes.

DECENAS DE JEFES MILITARES AMAGADOS DE PRISION POR 20 AÑOS

Otro capítulo más, que no se sabe si es transitorio o epilogal, se está abriendo para la historia de la Dictadura de Primo de Rivera. Viene en forma de dictamen contra los responsables del golpe de estado de 1923, del cual dictamen el "A B C" da el siguiente estracto:

El dictamen de la Comisión de Responsabilidades sobre las derivadas del golpe de estado.—Ayer fué entregado al presidente de la Cámara.—El Pleno de la Comisión de Responsabilidades se reunió ayer brevemente, y acordó entregar a la Mesa de la Cámara su propuesta acerca del golpe de Estado, que quedará incluída, desde hoy, en el orden del día, para ser discutida en el momento que juzgue oportuno el Sr. Besteiro.

La propuesta es extensa. Consta de seis resultandos y cinco considerandos, y en su parte dispositiva dice así:

"Las Cortes Constituyentes declaran culpables, como auxiliares necesarios del delito de alta traición, que, como fórmula jurídica, resumió todos los del acta acusatoria formulada contra el que fué Rey de España don Alfonso de Borbón, al presidente y generales del primer Directorio militar, llamado provisional, D. Leopoldo Saro Marín, don José Cavalcanti y Padierna y D. Federico Berenguer Fusté; al ministro de la Guerra D. Luiz Aizpuru y Mondéjar y capitán general de la primera región D. Diego Muñoz Cobo, que desempeñaban esos cargos el 13 de septiembre de 1923; al presidente y vocales del segundo Directorio militar, nombrado definitivo, D. Adolfo Vallespinosa y Vior, D. Antonio Magaz y Pers, D. Francisco Gómez Jordana, D. Luis Hermosa y Kith, D. Luis Navarro y Alonso de Celada, D. Dalmiro Rodríguez Pereé, D. Mario Muslera y Planes, D. Antonio Mayandía Gómez y D. Francisco Ruiz del Portal, y a cuantos desempeñaron el cargo de ministro de los Gobiernos presididos por el general Primo de Rivera desde diciembre de 1925 a 28 de enero de 1930: D. Severiano Martínez Anido, D. José María Yanguas Messía, D. Galo Ponte Escartín, D. Honorio Cornejo Carvajal, D. José Calvo Sotelo, D. Eduardo Callejo de la Cuesta, D. Rafael Benjumea Burín, D. Julio Ardanaz y Crespo, D. Eduardo Aunós Pérez, D. Mateo García de los Reyes, D. Sebastián Castedo Palero y D. Francisco Moreno Zuleta.

Entendiendo que la solemne declaración que el Tribunal soberano del país pronunció en 24 de noviembre de 1931 contra el ex Rey, considerándole fuera de la ley y privándole de la paz jurídica, es equivalente a la más grave penalidad, a pesar de ser igual la responsabilidad contraída por el autor principal y sus auxiliadores necesarios; sin embargo, conscientes de la alta misión que las Cortes nos han conferido, estimamos que debe tratarse desigualmente a los que se encuentra en desiguales circunstancias, y por ello procede imponer a los antes declarados culpables la pena de veinte años de confinamiento, considerándose, por lo excepcional del caso, que la inhabilitación que el confinamiento lleva consigo ha de ser absoluta y perpetua.

Esta propuesta, una vez aprobada por las Cortes soberanas Constituyentes, después de publicada por el Gobierno de la República, será impresa y fijada en todos los Ayuntamientos de España y leída públicamente en los Centros oficiales por los jefes de sus dependencias, inserta en los periódicos y explicando su alcance en las escuelas públicas de España".

Destierro e inhabilitación política perpetua.—El vocal de la Comisión de Responsabilidades D. Matías Peñalba (Acción Republicana) ha formulado voto particular al dictamen sobre las responsabilidades del golpe de Estado.

La diferencia entre el voto particular del Sr. Peñalva y el dictamen, es fundamental. De aprobarse por la Cámara este último, los encartados sufrirían una inhabilitación perpetua que lleva aneja la pérdida de haberes, lo que sería tanto como condenarlos a la miseria. El voto particular del Sr. Peñalva solicita la inhabilitación especial para ejercer cargos políticos, de mando de fuerzas y de jurisdicción, de cualquier clase que ésta sea, lo que no excluye el que los sentenciados militares puedan cobrar sus sueldos de retirados del Ejército.

EL "SUMA Y SIGUE" EN VIDA Y SANGRE DE LOS AGENTES DEL ORDEN

Por lo que se refiere a los trágicos sucesos de Toledo, todo lo que se puede decir es que continua el "suma y sigue" de sacrificios en vida y sangre de los guardias civiles. De "La Vanguarddia" de Barcelona, marzo 10, son estas notas:

Guardias de asalto agredidos por los huelguistas. Cuatro heridos.—Intento de asalto a un cuartelillo municipal.—Enérgico bando del gobernador.—Toledo, 9.—Aprovechando a las nueve de la noche, que los guardias de asalto se retiraban para cenar, montados en autos, al Colegio de Huérfanos de Infantería, donde se hospedan, al pasar por el paseo de la Vega, rotas de antemano las lámparas del alumbrado público les hicieron los huelguistas, amparados en la impunidad de la noche, una descarga, contestando los guardias en igual forma.

Resultaron tres guardias de asalto, heridos graves y un paisano herido, llevándoles al hospital.

Al mismo tiempo, aprovechando la ausencia de las fuerzas de la plaza de Zocodover unos grupos de muchachos tirotearon y apedrearon el cuartelillo de guardias urbanos, rompiendo los cristales.

La llegada de fuerzas de seguridad, evitó el asalto que pretendían, dando una carga.

Durante toda la noche, las fuerzas de la guardia civil estuvieron patrullando por las calles y cacheando a los transeuntes.

Con motivo de los sucesos de anoche, el gobernador fijo a las ocho de la mañana un bando en el que manifestaba que con la mayor serenidad y confiando siempre en la alta nobleza del pueblo toledano, había ido llevando la huelga iniciada en la capital el día de ayer, procurando, con prudencia de la fuerza pública solucionar los incidentes promovidos, sin que hubiera causas mayores que lamentar; pero que habiendo cambiado el aspecto de la cuestión, desde el momento en que los guardias de asalto fueron objeto al retirarse, de una vil agresión: desde el instante en que desde un sitio céntrico, como la plaza de Zocodover, tirotearon a mansalva el cuartelillo de los guardias municipales y como simultáneamente ocurren sucesos en la vega de Huelga, que toman carácter revolucionario la autoridad, agotada la paciencia y los medios de templanza y persuasión, había de adoptar medidas de carácter enérgico y que por ello, desde la fijación del bando, quedaba prohibido todo grupo en las calles, que se formen mayor de dos personas advirtiéndolo, porque las órdenes dadas son de que sean disueltos por la fuerza violentamente si fuera preciso; ya que la normalidad ha de restablecerse, sea como fuere, ya que los medios persuasivos no han sido atendidos más que por las personas de orden, se llegará a otra clase de medios contra los profesionales del tumulto.

Termina diciendo que si la República en un amplio criterio, garantiza la libertad de todos, también ha de garantizar el orden y la paz, para su desenvolvimiento.—Martínez.

Dos guardias de asalto graves. Fallece el chofer herido durante los pasados sucesos. Paisano herido.—Toledo, 9.—Continúan en grave estado el cabo de los guardias de asalto Agapito García, que sufre una herida en la boca, habiéndole destrozado el proyectil el maxilar inferior y la lengua, siguiendo por el lado derecho hasta salir por el izquierdo, perforándole la clavícula, y el guardia Mariano Ibáñez, herido en la pierna con la fractura de la tibia.

El chófer conductor de la camioneta, Juan Antonio Estera, gravísimamente herido por las balas en el vientre y en las piernas, ha fallecido, habiendo llegado de Madrid su padre, su madre y su hermana.

También fué herido en la mano, leve, el teniente que mandaba las fuerzas de asalto.

Las camionetas que conducían a los guardias quedaron destrozadas.

A las doce de la mañana llegó el director de los guardias de asalto entrevistándose con el gobernador. Visitó a los heridos.

El comercio abrió a media puerta, no ocurriendo incidentes. La gente sensata censura lo ocurrido, interesándose por los guardias de asalto heridos. Ingresó esta mañana en el hospital un paisano herido.—Martínez.

De los sucesos de Toledo.—¿Una confusión?—Persona que merece entero crédito, informa de que durante los dramáticos sucesos desarrollados anoche en Toledo y en los que fueron víctimas algunos guardias de asalto, ocurrió una lamentable confusión que contribuyó a aumentar la gravedad de los hechos.

Parece que cuando los camiones que conducían a las fuerzas de seguridad ascendían por las pronunciadas rampas del Miradero, algunos grupos de huelguistas los hostilizaron y los guardias que ocupaban los vehículos repelieron la agresión a tiros.

En ese momento, y al ruido de los disparos, acudieron varios números de la guardia civil, que sin duda por la obscuridad, creyeron que los coches estaban ocupados por perturbadores que agredían a la fuerza pública y con tal motivo hicieron varias descargas que originaron víctimas entre los guardias de seguridad y causaron grandes desperfectos en los camiones.

Mitin en favor de la libertad de enseñanza en el cine de la Opera.—El domingo, en el cine de la Opera, (de Madrid) abarrotado de público, se celebró un gran mitin pro libertad de enseñanza, organizado con motivo de la Fiesta del Estudiante, que tiene lugar estos días, por la Federación de Estudiantes Católicos.

Pronunciaron sendos discursos D. Pedro Gamero del Castillo, presidente de la C. E. C. E.; D. Alfonso López Martínez, miembro del Comité asesor de la misma, y el catedrático de la Universidad de Sevilla, D. Jesús Peláez S. de Urbina.

También hizo uso de la palabra, en último lugar, D. Carlos Martín Alvarez, que ostentaba la representación de los Padres de Familia.

[CONTINUA EN LA PAG. 19]

EL PELIGRO SOLO EXISTE DONDE NO HAY INSPECCION

La oficina de zootecnia habla sobre los cerdos tuberculosos

La oficina de zootecnia ha expedido una declaración diciendo que aunque sus veterinarios han encontrado que muchos de los cerdos sacrificados en los mataderos locales son tuberculosos, esto no significa que el cerdo que se vende en los mercados de Manila estan consiguientemente infectados de tuberlosis.

Los inspectores de carne del gobierno son muy estrictos en la condena de carne enferma. El resultado de las investigaciones de los funcionarios de la zootecnia era que la mayoria de los cerdos cuidados en muchas comunidades rurales estan enfermos de tuberculosis, pero de aqui no se puede sentar la conclusión de que cerdos tuberculosos se venden en los mercados de la ciudad. Sin embargo, en comunidades donde no está establecido el sistema de inspección de la carne, hay la posibilidad de que cerdos tuberculosos sean destinados para el consumo humano.

EL SENADOR RECTO SE OFRECIO A LA REDUCCION DE HABER

Apenas decretaba Roosevelt el corte general de salarios, hizo su oferta al "chairman" Quirino

El senador Claro M. Recto, del 5.o distrito, ha informado que poco despues de haber el gobernador general Roosevelt decretado el corte general de salarios en el gobierno insular, él escribió al senador Elpidio Quirino, chairman del comité de cuentas del senado, poniendo su sueldo a la disposición del comité en cuanto a la política de reducción.

"Siempre he sostenido—dice el senador Recto—que los salarios de los legisladores no están exentos de la orden ejecutiva bajo las circunstancias criticas que afronta nuestro gobierno. Creo que mis colegas en el senado tienen el mismo sentir. Por lo menos, estoy seguro de la actitud del senador Briones quien me dijo que hace falta un sacrificio de nuestra parte".

El auditor insular Hammond hace una aclaración diciendo que él no ha expedido ordenes para efectuar la reducción de salarios en la legislatura. Dice que él no ha dado semejantes ordenes porque no tiene autoridad para actuar en el caso. Dijo que ninguno de sus delegados ha dictado las alegadas ordenes de reducción de sueldos en la Legislatura.

LOS MATONES CAUSAN MAS DESORDENES

Un grupo de vecinos defiende a un joven contra una agresión

Dos desordenes causados por los matones de Manila, se registraron en Pandacan y en la calle Tanque, anoche, por causas baladies. Los desordenes se registraron con un intervalo de pocos minutos.

Lucio Rivera, de 20 años, residente en la calle Jesus 114, estaba pasando por el patio de la iglesia de Pandacan, a las 8:30 de anoche, cuando un maton le cerró el paso. Lucio empujo a un lado al matón y este le acometio. Los vecinos de aquella calle, viendo la actitud del matón, salieron de sus casas con garrotes para castigarle y el maton tuvo que echarse a correr para no ser apaleado.

Casi a la misma hora, Hong Kau, dueño de una tienda de sari-sari de la calle Tanque, No. 95, recibió la visita de un sujeto que le pidió algo que beber. El chino le explicó que no podia darle de beber porque la Sanidad lo prohibia pero el sujeto volvió despues con un grupo de matones que comenzó a apedrear la tienda de Kau. La llegada de la policia dispersó a los matones y ninguno ha sido reconocido.

HALLIBURTON RELATA COMO CRUZO A NADO EL LAGO DEL TAAL

Emprendió la aventura solo por llegar cerca de la Roca Misteriosa que hay en el crater del volcan

Una de las aventuras mas memorables en su vida, fué la travesia a nado ayer, hecha por el aviador y escritor americano Richard Halliburton, del lago del crater del volcan Taal. Relatando los incidentes de esta su última hazaña el aviador dijo:

"A no ser porque me habian asegurado que nadie ha llegado cerca de la Roca Misteriosa en el crater de Taal, hubiera cruzado a nado el lago por nada del mundo. En el agua del volcan no hay bicho viviente".

La composición del agua, la temperatura de la misma es tal que no puede vivir en ella ni seis minutos el animal de mayor resistencia en el mundo. El agua es la mas compleja que conozco. Tiene color chocolate, sabe a huevo podrido (por el azufre) y tiene la temperatura ordinaria del cuerpo humano.

"Partiendo de un lado del volcan bajamos, Mr. Garwick y yo, al crater. A Mr. Garwick le deje en una orilla para socorrerme en caso algun accidente. Hice la travesia en unos veinticinco minutos, dando una vuelta completa al rededor de la Roca Misteriosa. Es una roca que no ofrece ni una pulgada de protuberancia donde agarrarse, tiene doscientos pies de diametro y se eleva prependicularmente cien pies del agua. En toda la travesia probablemente haya cubierto un cuarto de milla.

"A las once de la mañana encontramos en un pico del volcan que para mi es el lugar mas glorioso que he visitado en mi vida. Seguramente la temperatura era a mas de 120 o. f.

"Mi consuelo es que he contribuido a resolver algo del misterio de la Roca Misteriosa".

"DUGOL"
(DR. TAJAN)
FORMULA: Alch. 3%—CaCl2 6 gm., Ergot Ivon 2 cc. Fl. Extr. Hyd Canad. 2 cc., Syr. Belladonae 20 cc.—Syr. Krameriae 40 cc. Glycerine 10 cc., Exc. Ar. qs. 120 cc.
EN TODAS LAS BOTICAS O EN EL HERTACOL CO.
519 Ave. Rizal Manila, I. F.
CONTRA ESPUTOS DE SANGRE

EN LA JABONADURA DE LIFEBUOY HAY NUEVA ENERGIA

Toda vez que tenga una sensacion de pesadez, lávese con Jabon Lifebuoy.
Uno no puede quedarse con esa sensación de pesadez cuando la jabonadura fortificante se esparce por la piel. Vd. vuelve a sentirse deliciosamente fresco y saludable. El perfume sano del Jabon Lifebuoy pronto desaparece—pero cuando se lava el Jabon Lifebuoy le proporciona una frescura permanente.

Un producto de Lever Brothers Company Cambridge, Mass., EE. UU.

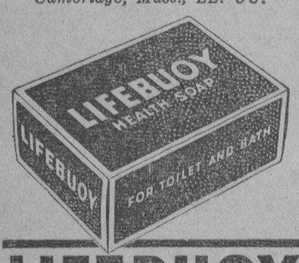

LIFEBUOY HEALTH SOAP

Smith, Bell & Co. Ltd., Manila
E-L 233-185 S

P. M. C.
ofrece una semana de ECONOMIA

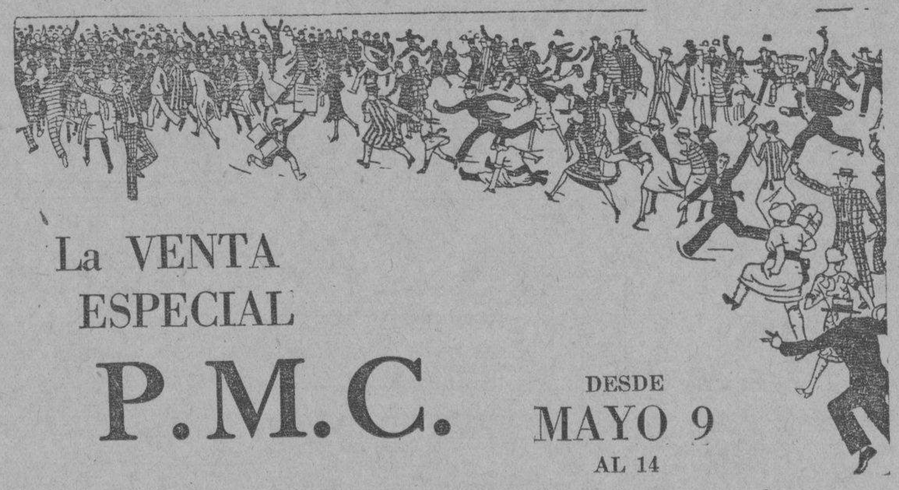

La VENTA ESPECIAL P.M.C. DESDE MAYO 9 AL 14

Los tres jabones para lavada mas populares entre las amas de casa de Filipinas.

"STAR" . . . . . 55c docena de pastillas
"SEÑORITA" . . . . . 50c docena de pastillas
"GOLDEN STATE" . . . . 45c por 2 barras.

"PURICO"

La mejor manteca y la mas económica para la cocina, aprobada por el Good Housekeeping Institute, insuperable para freir, hornear y hacer quebradizas las pastas.

	Reg.	ESPECIAL
1 lb.	P0.40	P0.35
1-½ lb. . . .	0.60	0.55
3 lb.	1.15	1.00
6 lb.	2.20	1.90

POR UNA SEMANA SOLAMENTE---Mayo 9 al 14

American Grocery, 217 ECHAGUE
Ah Gong Sons & Co., 391 ECHAGUE
Washington Grocery, 207 ECHAGUE
California Grocery, 218 ECHAGUE
European-American Grocery, 430 ECHAGUE

Verdadero Ahorro en Utensilios de Aluminio

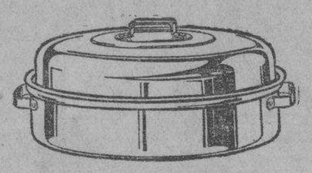

Asadores Ovalados—	Reg.	Especial
No. 8455L	P1.70	P1.36
No. 88456L	2.00	1.60
No. 8457L	2.60	2.08

Percoladores de Café a Precios Muy Reducidos

No. 7851L, 1 qt.	1.90	1.20
No. 7851½ 1½ qt. . . .	2.20	1.40
No. 7852L, 2 at. . . .	2.40	1.70

Cazuelas Dobles

1½ qt. de capacidad . .	1.80	1.20
2 qt. de capacidad	2.00	1.50

Calderos Convexos

No. 8081L, 1 qt.	.65	.52
No. 8082L, 2 qt.	.90	.72
No. 8083L, 3 qt.	1.20	.96

Otros muchos adicionales en mercancias de Aluminio

Incluso: Moldes para jalea, Ollas de fuerte Aluminio con asas pegadas, Tetera, Picheles, Coteleras, Sartenes y Moldes Muffin—todo a precios de venta especial.

Segunda Semana de Nuestra GRAN VENTA DE MAYO

Jaulas con pie para pajaros— estos son muy atractivos
No. 1850 precio anterior P14.00—Especial para la semana P11.20
No. 6500 precio anterior P20.00—Especial para la semana P16.00

KIRSCH barra extension para cortinas; tres diferentes tamaños; a una reducción sustancial para nuestra venta de Mayo: P1.04, P1.28 y P1.60 cada uno.

Tijeras

Tijeras "Universal" para señoras	Reg.	Especial
No. 215—6 pul. . .	P2.69	P2.08
No. 25—7 " . .	3.00	2.40
No. 25—8 " . .	3.40	2.72
Tijeras Inoxidables		
No. 152—5½ pul. .	2.80	2.24
No. 152—6½ " .	3.40	2.72

Cocinillas de Alcohol

"Phoebus", Niquelado, regularmente P8.50; durante nuestra venta de Mayo P5.80

Especiales en Cristaleria

Sorbetes No. 11-Jr..	P0.30	P0.2
Pichel liso para agua	2.20	1.0
Volteador Optico— 9 onzas	.15	.1

Pase á nuestro Departamento de Pinturas

Completísimo surtido de Pinturas para Casas Sherwin-Williams, Pinturas de Laca Rogers, Floor Wax, Enameloid, "Ebonol" para techos, Barniz para suelos y muebles.

Rebaja Especial de Precios
en nuestro
Departamento de Electricidad

Caracterizando—

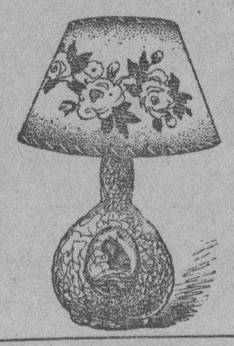

Lamparas de pie
Lamparas de mesa
Aparatos de Iluminación

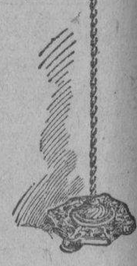

Precios reducidos en bombillas Edison Mazda, tipos 'B' y 'C'

REGALOS— En adición a nuestras espléndidas ofertas especiales, damos a cada uno de nuestros parroquianos con compras de P1.00 para arriba hermosos regalos que puedan escojer de nuestra mesa de regalos.

American Hardware & Plumbing Company
101-107 Echague, Manila
Cuartel General de Pinturas SHERWIN-WILLIAMS

M.E.C.D. 2016

EN LAS AULAS *de la* EXPERIENCIA

Por DOROTHY DIX

Cuando un hombre se casa, pierde su libertad, su dinero, su bienestar y que es lo que obtiene? pregunta un solteron--La justificacion de recibir el amor duradero de una esposa y los hijos y de tener compañia en su vejez dice Dorothy Dix.

UN SOLTERON pregunta: "Qué es lo que recibe el hombre del matrimonio?

"Es fácil de ver lo que obtiene una mujer del matrimonio", dice. "Ella llega a tener sosten. El marido le provee alimento. El casamiento, tomándolo en general, es la mejor vocación que ella puede seguir y la que puede obtener con el menor talento y el más pequeño gasto de esfuerzo.

"Si una mujer es afortunada, ella no solo consigue con el casamiento a uno que ha de estar entre ella y el mundo para recibir sus más rudos golpes, sino que ella consigue igualmente buena casa, vestidos de Paris, coches, y todos los equipos lujosos de la vida. Inclusive la clase de casamiento ordinario trae para la mujer mucho más lujo y comodidad que los que ella puede ganar por sí misma, así es que es fácil de ver por qué las mujeres quieren casarse. Es su mejor apuesta.

"PERO qué es lo que consigue el hombre del matrimonio que pueda recompensarle por todo lo que ha de abandonar? El pierde su libertad. Su esposa toma posesión de su cartera y en adelante se convierte en mero pagador de las cuentas, esclavizándose por los caseros, almacenes de comestibles, modistas y salones de belleza. Los cosidos de su esposa le dan dispepsia y pasa el resto de su vida caminando de puntillas para no chocar con sus prejuicios y opiniones.

"EN DIAS ANTIGUOS, los hombres tenían que casarse para lograr una casa y conseguir a alguien que les ajuste los botones y les remiende los calcetines, pero ahora en todas las esquinas contamos con clubs y apartamentos para soltero en donde un hombre está mejor alimentado y atendido que una esposa puede hacer, mientras que para tener una compañera, un hombre no tiene más que escoger y seleccionar del bello sexo que tiene el número de su teléfono. Así pues, qué es lo que consigue el hombre del matrimonio que le sirva de recompensa por su dinero?"

"PUES", contesté yo, "creo que lo principal que tanto hombres como mujeres consiguen del matrimonio es que ello contribuye a salvar sus almas. Eso es, desde luego, en el caso de que sea un verdadero matrimonio, y no una batalla. Ningún hombre y mujer egoista y codicioso, que tenga todo su pensamiento enfocado en si mismo y en sus deseos y comodidades, llega a ser alguna vez feliz.

"SOLO cuando el hombre y la mujer ama a alguien mejor que a sí mismo, cuando antepone el bien de alguien al suyo propio, cuando todo sacrificio es agradable porque se hace por otro, y cuando el trabajo y la lucha es una delicia porque beneficia a otro, es cuando el trabajo diario y la lucha por la existencia llega a tener para ellos algún significado. De otro modo, no vale la pena. Y eso es lo que el matrimonio hace a un hombre. Es su justificación para vivir. El está aquí para cuidar a una mujer fragil, para cuidar de los niños desamparados. Es lo que da a muchos hombres pobres, enfermos, cansados, el valor y la fortaleza de continuar luchando después que un soltero tirara su espada y se rindiera a la suerte. Es lo que convierte a muchos hombres ordinarios en héroes.

"LUEGO el casamiento—la verdadera clase de matrimonio—da al hombre amor. No el amor ligero que se puede comprar en el mercado, ni el amor que depende de la juventud, la alegria y la belleza fisica, sino el amor duradero de una esposa. El lazo que es más fuerte que la muerte que ata a una mujer a su consorte.

"NINGUN hombre sabe lo que es el amor hasta que haya conocido el amor de una esposa; que no sabía que había una mujer que siempre le vería como un diocesillo joven, por más viejo, gordo y calvo que fuera; que no sabía que había una mujer que nunca le juzgaría, sino para quien él siempre tendría la razón, no importa lo que hubiera hecho; una mujer que ha de echar sobre sus defectos la cortina de su afecto para guardarlos de sus propios ojos, y a quien él puede acudir, seguro de su lealtad ciega, si todo el mundo se volviera contra él y se mofara de él.

"LAS MUJERES que habitan el mundo de los solteros pueden ser siempre jóvenes y hermosas. Sus tenoriadas pueden tener el aliciente de la novedad, pero esto no le recompensa por haber dejado de probar el amor de una esposa.

"HOGAR? Es verdad, el soltero tiene toda la comodidad que el servicio experto de un club o de un hotel le pueden dar. El puede cenar con platos preparados por un buen cocinero, pero un hogar es una cosa del espíritu así como de la carne, y la más humilde choza en donde aguarda una mujer con los brazos extendidos para acoger a su marido que vuelve por la noche tiene mucho más de hogar que un palacio en donde nadie se cuida si un hombre ha de volver o no.

"EL MATRIMONIO da hijos a un hombre. Si no le produjera ninguna otra cosa más, valdria todo su costo por esto solo. Al tiempo en que hayamos llegado a nuestra mediana edad, habremos perdido el interés en nosotros mismos. Hay un poco más que deseamos o esperamos de la vida y estariamos muertos si no tuvieramos hijos en quien relevar nuestras vidas.

"ESCUCHE al padre regodeándose de contento por las notas obtenidas por su hijo en la escuela. Mire al padre que está viendo a su hijo jugar en un partido de futbol. Observe a los padres cuyos hijos obtienen éxito en el negocio o conquistan honores en la profesión. Se hacen diez años más jóvenes, y miles de veces más felices que los solterones que no tienen a nadie a quien legar sus nombres o de hacer cosas que ellos dejaron de hacer.

"EL HOMBRE casado tiene compañia en su vejez. Llega un momento en que nos cansamos de ir rondando y queremos sentarnos al lado de la estufa. Ya hemos dejado de ser alegres y vivarachos, atractivos para los extraños. No estamos interesados por los demás. Buscamos a alguien a quien poder decir: 'no te acuerdas'.

"ENTONCES, quien es el más solitario sino el viejo solteron quien no tiene a nadie que le haga compañía, nadie ligado a él por las alegrías y tristezas de la vida y con quien tiene recuerdos en común?

"OH, SI, CREAME, vale la pena para un hombre el casarse."

DOROTHY DIX.

Los Anuncios Clasificados de LA VANGUARDIA Le Ahorrarán Tiempo y Dinero!

JACK SWIFT

Por Cliff Farrel y Hal Colson

JROFESOR: Agradecemos a su gente por su amabilidad, Trobar, pero tenemos que partir. Nuestro propio planeta no nos ha visto por muchos meses. Deseamos terminar nuestra exploración para volver.

PROFESOR: Primero deseamos visitar las otras dos lunas mas grandes y posiblemente Jupiter.
TROBAR: Ah, amigos míos! Abandonen esa idea!

JACK: Por qué, Trobar?
TROBAR: Significa la muerte! Les encarezco a que no visiten ninguna de ellas.

CONNIE

Por Frank Godwin

CONNIE: Bien, qué va Vd. a hacer de mi?
EL ENMASCARADO: Por que ha sido tan tonta en volver después de que pudo salir felizmente de aqui? Camine delante de mi.

EL ENMASCARADO: El jefe nunca tolera la intromisión. Lo que él hará de Vd. solo él sabe. Vd. va ahora delante de él.

EL ENMASCARADO: Entre allí.

(En este momento, en la oficina del sheriff).
SHERIFF: Ahora, Vds. los delegados y Vd. Al ya saben lo que tienen que hacer, así que debemos irnos. El fiscal y sus hombres nos encontrarán en la mina.
AL: Muy bien, cheriff. Vamonos.

FRITZI la Corista

Por Ernie Bushmiller

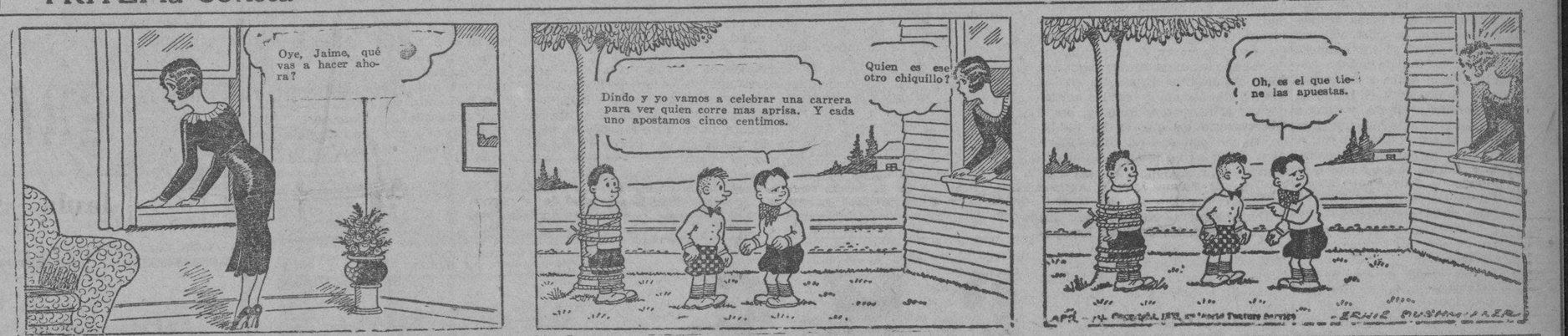

Buzon de Ideas Para la Esposa

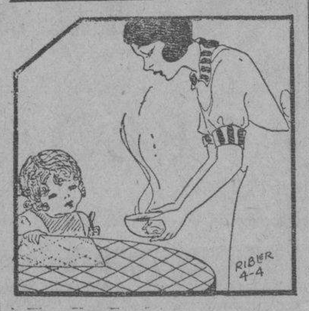

Papel de cera

La ama de casa puede hallar muchos usos para el papel de cera. Este uso puede ser nuevo para Vd. Una ama de casa de Nueva York dice que ella siempre coloca una hoja de papel de cera bajo los platos de sus pequeñuelos. Es tan transparente que es dificil de notarse, y contribuye a proteger el mantel.

LA MUJER CASERA.

Como Deben Ser

POR HELEN DECIE

Despedida de soltera

Pregunta—Está en orden para la madre de una novia en perspectiva el darla una fiesta de despedida de soltera? Quienes deben ser invitadas? Qué diversiones serían convenientes? Tengo un hermano, un marino, que pronto llegará a casa de vacaciones. El nunca tiene suficientes equipos como papel de escritorio, jabón, toalles, etc. Quisiera darle una fiesta de sorpresa para él. Como debo llamarla?

HERMANA.

Respuesta—Una despedida de soltera es la variación moderna de la antigua fiesta de sorpresa en que se suministraba la comida por las mismas invitadas, cada una trayendo diferente articulo. En una moderna fiesta de despedida, solo regalos personales o caseros están en orden. Un "linen shower" requiere equipos de hilo. Una despedida nunca debe darse por un pariente cercano, sino que puede planearse por un comité de amigas.

La madre de la niña que, como anfitriona, tiene que proveer refrescos, debe ser tenida en confidencia por las del comité. Ella procurará que la recipiente esté en casa cuando llegan las invitadas de sorpresa. Musica, cantos y juegos son apropiados por un "shower".

PRUEBE SU TALENTO

Estas pruebas de la inteligencia se dan en muchas de las principales universidades. Estudielas, trate de contestarlas y si no puede o esta dudoso acuda a las respuestas correctas. Esto le dara una idea de su capacidad mental

Los exámenes que envuelven la necesidad de hacer cambios con cierto número de monedas dan una excelente indicación de la ingenuidad de uno.

Indique como escoger seis monedas de las siguientes denominaciones para que el total sea 87 céntimos.

Piezas de veinticinco centimos (3).
Piezas de diez centimos (1).
Piezas de cinco centimos ( ).
Piezas de un centimo (2).
Conceda tres minutos.

(1) Escoja ocho monedas que formen un total de 33 centimos.

Quarters	( )	Nickels	( )
Dimes	( )	Pennies	( )

(2) By two methods select eight coins totaling 41 cents.

Quarters	( )	Quarters	( )
Dimes	( )	Dimes	( )
Nickels	( )	Nickels	( )
Pennies	( )	Pennies	( )

(3) By two methods select 7 coins totaling 67 cents.

Quarters	( )	Quarters	( )
Dimes	( )	Dimes	( )
Nickels	( )	Nickels	( )
Pennies	( )	Pennies	( )

(1) Quarters ( ), dimes (1), nickels (4), pennies (3).
(2) Quarters (1), dimes (1), nickels ( ), pennies (6).
Quarters ( ), dimes (1), nickels (6), pennies (1)
(3) Quarters (2), dimes ( ), nickels (3), pennies (2).
Quarters (1), dimes (4), nickels ( ), pennies (2).

Aseo al Minuto

POR V V

La manera más efectiva de librarse de los granos es muy sencilla. Vierta agua caliente en el lavabo hasta evaporar. Procure que no sea demasiado caliente que le queme, luego ponga su cara sobre el agua. Cuando sus poros se ablanden y se abran, notará que se quitará las secreciones negras con una suave presión.

Un Pobre, Rico

Un joven de veintiocho años fué detenido recientemente en Ryde por pedir limosna.

El joven, cuyo nombre es Thomas Terry no tenia aspecto de pordiosero. Algunos vecinos de Ryde le habian visto comiendo espléndidamente en un restaurante. A las pocas horas iba de casa en casa pidiendo unos centimos para comer. Como era evidente que, por lo menos, no necesitaba comer, le denunciaron a la Policia, que al registrarle le encontró un talonario de cheques.

Thomas Terry acabó por declarar que, efectivamente, habia comido, y que si pedia limosna no era porque le hiciera falta para comer.

La Policia ha podido comprobar que el joven tiene dinero en un Banco, y que no hace mucho se gastó cincuenta libras en comprar un coche. Tambien se ha averiguado que esta en tratos para adquirir un terreno valuado en quinientas libras.

Como no ha querido explicar el motivo por el cual se dedicaba a pedir limosna teniendo dinero, ha sido condenado a tres meses de carcel.

Thomas Terry no se muestra contrariado, sino mas bien todo lo contrario, porque dice que, como no ha estado nunca en la carcel, tiene much interes en ver que tal es la vida alli dentro.

Como Leer El Caracter

POR GEO W SPAYTH

Cejas como estas demuestra a un rápido pensador.

Magia al Alcance de Todos

Fosforo y agua

Se ponen varios palitos de fosforo en un tazon de agua.

Sin tocar los palitos, el mago las hace ponerse juntos.

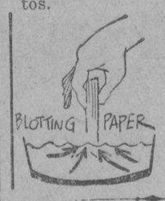

El secreto: Inserte el extremo de un pedazo de secante en el agua. Los palitos se pondran juntos.

Las Carreteras Fosforescentes En Francia

Se esta presentando en Francia gran atencion a un proyecto que tiende a dar seguridad al trafico nocturno de automobiles por las carreteras franceseas. Consiste en barnizar los troncos de los arboles con radio u otra materia fosforescentc. Ya en algunas carreteras de Francia, especialmente en los puntos de cruce, estan los troncos barnizados con color blanco como en muchas carreteras españolas, a fin de facilitar el viaje durante la noche. Pero los autores del proyecto antes citado esperan dar realidad a la fosforescencia en las carreteras. Los principales circulos automovilistas de Francia han dado su conformidad al proyecto.

DE LA MODA PARISIEN

POR EVA A TINGEY

Todos los modelos Tingey son creados y deseñados en Paris y sus padrones se hacen en Nueva York

Elegancia en deportes

Casi cualquiera de las lanas finas resulta bonita para este elegante modelo de deportes, tan popular para las niñas de escuela y para las universitarias.

Una tela de paño cruzado con listas finas estaba hecho el original de color rico moreno. No le gusta el adorno del boton en la parte delantera, y el nuevo corte de la falda?

Otra combinacion elegante es la de color rojo, una idea avanzada para otoño.

El crepe de Canton, crepe de saten e hilo son buenas telas para este modelo.

Este padron No. 7520 puede obtenerse en tamaños de 14 a 20 y 32 a 40. Esta listo para su inmediata entrega. Esta cortado a mano.

Como Obtener Estos Padrones

Envie 30 centimos en giro postal al Fashion Bureau Escriba clara y cuidadosamente su nombre y direccion completos el numero del padron y el tamaño que desea

Dirija su carta de la siguiente manera

FASHION BUREAU
(La Vanguardia)
265 5th Avenue
New York N Y

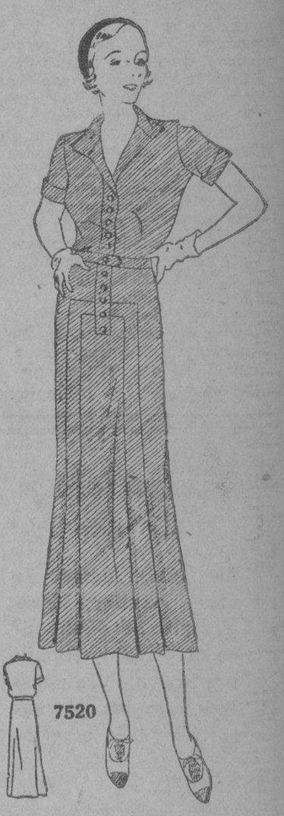

La Producción Del Alcanfor

Dos millones de los seis millones de libras de alcanfor importados a los Estados Unidos durante el año pasado, tuvieron como procedencia los laboratorios quimicos. Antes de la guerra europea practicamente todo el alcanfor provenia de arboles que crecen en el Japon y en Formosa al sudoeste del Asia.

La recolección del alcanfor en los campos silvestres de Formosa resulta una ocupación peligrosa. Los salvajes cazadores de cabezas amenazan a los obreros, obligando a que se establezcan guardias militares.

El alcanfor es un arbol de copa densa, similar al laurel y crece hasta una altura de entre cuarenta y sesenta pies. El arbol, una vez derribado, es cortado en pequeños pedazos y luego se le destila con agua. El vapor del alcanfor se eleva con el vapor del agua y es conducido a un receptaculo donde se condensa. Cuando se ha drenado el aceite de alcanfor, quedan bloques blancos de alcanfor.

La producción de un solo arbol alcanza a veces hasta 6,600 libras las que valen unos 5,000 dolares. Recientemente se descubrio que se podia producir mas alcanfor de las hojas del arbol que de la madera del mismo, y que podian cortarse sin producirse daño.

El alcanfor sintetico se produce por medio de un proceso quimico basado en la transformación de un hidrocarbono existente en el aceite volatil de la turpentina.

M.E.C.D. 2016

DAMAS CATOLICAS

Vestios modestamente siempre, especialmente al presentaros en la Casa de Dios. Para comulgar las señoras deben llevar mangas largas y faldas que lleguen mas abajo de las rodillas.

NOTICIERO RELIGIOSO

SANTORAL

Calendario de hoy: Ss. Estanislao o., Serenico mon., Flavia y Eufrosina vv. mm. Calendario de mañana: La Aparicion de S. Miguel Arcangel, Ss. Victor y Eomodia v. Calendario del lunes S. Gregorio, Geroncio y Luminosa v.

España debe mucho a los Jesuitas.-A. Ansaldo

Un resumen de la gran obra de los PP. Jesuítas en España, fué hecho por el Sr. Angel A. Ansaldo en un discurso diseminado por radio en la noche del 19 de los corrientes en honor de los PP. Jesuítas, organizado por los Ex-alumnos del Ateneo de Manila.

He aquí su discurso:

Sin proposito alguno de censurar a nadie y, menos a un pueblo amigo como el español que, hace un año, cuenta con un gobierno republicano de pretendidos principios democraticos, permitidme, generosos radio-oyentes, que haga, en el interesante programa que os tiene preparado la Radio Manila para esta noche, un parentesis de ideas y de cosas que llegan al alma, haciendoos una revelacion de algo intimo que se ha registrado en el animo de los que aqui seguimos queriendo a España, confiandoos la impresion dolorosa que en estas tierras ha producido el decreto del gobierno de Madrid disolviendo en aquel pais de nuestros recuerdos y bendiciones la Orden de los Padres Jesuitas y disponiendo la confiscacion de todos sus bienes.

Se alega que el tal decreto se ha dictado en perfecto acuerdo con la Constitucion del nuevo regimen; pero, tambien, se afirma que esa misma Constitucion, en lo que atañe a la sancion sobre dichas disolucion y confiscacion, es atentatoria al derecho de gentes y violatoria de los mismos principios democraticos segun los cuales se ha concebido, discutido y aprobado, dando con ello lugar a que los que han creido y esperado que en España privaria la justicia con la caida de la Monarquia crean ahora que la tirania tiene controlada a la Republica, y que bajo esta nadie puede estar seguro, no ya de su propiedad, sino ni siquiera de la propia vida, sobre todo si ha tenido y tiene la ilusion de ser util a sus semejantes, si ha trabajado y quiere seguir trabajando por el bienestar de los mismos, si se ha desvivido y tiene empeño en seguir desviviendose por los necesitados, si ha abrazado con amor la labor de educar a la juventud y la tarea de hacer menos amarga la existencia de los menesterosos, si se ha impuesto la ingrata mision de actuar como intermediario entre ricos y pobres, entre el procer y el humilde, entre el hombre de levita y el que no puede ponerse mas que una humilde blusa, si ha tenido, en fin, a gran gloria el servir con su cuerpo y con su alma, con todo lo mejor que tiene, a la nacion de sus amores, a la tierra de los suyos y de sus generosas ambiciones, a la patria de sus altos ideales, a su santa, su excelsa, su inolvidable, su querida España.

Porque, en verdad, en España ha nacido a la vida de la idea la Orden de la Compañia; en España la han hallado en su camino el pueblo y sus gobernantes desde el Siglo XVI; en España ha establecido la Orden sus mejores obras e instituciones; en España y por España han desplegado miembros de la misma Orden los mejores esfuerzos de su inteligencia, los mas generosos alientos de su corazon y las mas atrevidas ilusiones de su espiritu de patriotas; y por España y para España esos mismos miembros han dejado tras de si a sus parientes y amigos, y se han ido a apartados rincones de la tierra en misiones de evangelizacion y cultura, cumpliendo, asi, con la consigna generosa de trabajar por la mayor gloria de Dios trabajando por la gloria de su propio pueblo inspirado por sus propios gobernantes, cuyos mejores anhelos fueron la salvacion de las almas.

Por España, en efecto, y para la mayor gloria de España, Pio Pi fue a Zamboanga a empequeñecer su personalidad que admiradores sinceros trataron de elevar a la sede episcopal de Vich. Por España y por la mayor gloria de España, Joaquin Vilallonga paso dias de hambre y contrajo fiebres malignas en la inmensa provincia de Davao y aun trató de unir su suerte hasta morir con la de los leprosos de Culion. Por España y por la mayor gloria de España Jose March vivio en peligro constante de muerte entre los moros de Jolo. Por España y por la mayor gloria de España Juan Ricart, Pablo Pastells, Joaquin Sancho, Pablo Caballero, Gines Ribas, Isidoro de la Torre, Pedro Llausas, Antonio Obach, Francisco de P. Sanchez y otros como ellos de la misma Orden formaron cristiandades muy españolas en Mindanao. Por España y por la mayor gloria de España han levantado aqui un monumento a la civilizacion con el Observatorio Meteorologico, Astronomico y Seismico los Padres Faura, Algue y Cirera. Por España y por la mayor gloria de España se han erigido aqui colegios como el Ateneo de Manila, en cuyas aulas se han formado nuestro querido Dr. Jose Rizal, el notable jurisconsulto Don Gregorio Araneta, el eminente quimico Don Leon Ma. Guerrero, los inolvidables especialistas en enfermedades de niños Manuel S. Guerrero y Joaquin Quintos, los eximios literatos Fernando Ma. Guerrero, Cecilio Apostol, Claro Ma. Recto y Manuel Bernabe, y otros que constituyen una verdadera legion, cuyos nombres formarian una lista demasiado larga dificil para mi de formular y pesada para nosotros de anotar; todos los cuales, mirados de cerca, sorprenden con el caudal de conocimientos que, con la preparacion recibida de los Jesuitas Españoles, han sido capaces de atesorar aun sin salir de las Islas, y, mirados de lejos, resultan nombres excelsos que se destacan de la larga cordillera intelectual que la influencia cultural de España en esta parte del globo ha formado entre nosotros.

¿Quereis oir mas? Pues por España y por la mayor gloria de España, aun en estos momentos en que hijos de España de esta Ciudad, rinden escaso tributo de homenaje a lo que, como el Castellano, es y debe ser el mejor blason de españolismo en estas regiones, trabajan Jesuitas Españoles en el Ateneo de Manila y en las misiones de Mindanao y Sulu, y, en el Observatorio de que os he hablado, siguen con sus estudios cientificos y con su labor en pro del Comercio y la Agricultura del pais los Jesuitas Españoles Padres Selga y Maso.

Ahora bien: si en este pais, que no es el suyo, los Jesuitas Españoles han trabajado y siguen trabajando por España y por la mayor gloria de España, que no habran trabajado o habran seguido trabajando en la que es tierra de sus amores, en la que vieron por vez primera la luz del sol, en la que su cuna se mecio al suave arrullo de la brisa de sus montañas y sus valles o el amoroso canto de una madre cariñosa, en la que dieron sus primeros pasos, en la que aprendieron a balbucear las palabras con que luego mantuvieron sus relaciones sociales, en la que recibieron las nociones sobre su naturaleza de hombres, en la que se iniciaron en el conocimiento, no solo de sus derechos, sino de sus deberes, en la que, digase lo que se quiera sobre el llamado atraso de España, han recogido lo mas fundamental sobre la vida y los varios valores que la integran; que no habran trabajado o habran seguido trabajando, repito, los Jesuitas Españoles entre los suyos, con los suyos y para los suyos?

He sido discipulo de Jesuitas Españoles en la antigua Escuela Normal Superior de Maestros de esta ciudad, y yo os aseguro, sin miedo a ser desmentido, que de todos y de cada uno de ellos no he recibido mas que informaciones, datos e impresiones favorables y enaltecedoras para España.

Y tenia que ser asi. Aquellos profesores se afanaban por cultivar en sus discipulos ideas y sentimientos de dignidad, evitando en todo tiempo lo que pudiera ser deprimente para la propia estimacion de los que a sus aulas acudian en solicitud de sus explicaciones, y obraban asi, porque sostenian que los que nos hallabamos bajo su accion docente eramos sus projimos, con todo de no ser de su propia raza y con todo de ser de idiosincrasia diferente de la suya, muchos de familias demasiado humildes, algunos hasta de la clase de sirvientes. Por ser sus projimos merecimos las atenciones que merecimos; y, si por tales las merecimos, nada mas natural que admitamos que por su propio pueblo hicieron, por lo menos, lo que por nosotros hicieron.

Y asi ha sido y es el caso. Los Jesuitas Españoles han trabajado lo indecible por los suyos. En ningun punto de España en que se ha establecido una casa de la Orden se ha dejado de notar la influencia de la labor bienhechora del Jesuita, y para colmo de colmos, Madrid, que es el asiento del gobierno central de la nacion española, del cual ha dimanado el derecho de la disolucion y confiscacion de que hablo, figura como el mas favorecido por esa labor bienhechora, representando ese favor una importante carga de que se le ha liberado al Estado.

En la capital de la republica española, efectivamente, se han estado dedicando los Jesuitas, sobre todo estos ultimos años, a una labor intensamente bienhechora, no solo de caridad corporal y espiritual, sino eminentemente educativa. Bajo ellos han estado funcionando, como manifestaciones de su labor educativa, las siguientes obras:

La Asociacion Catolica de Señoras de Madrid, que en 1930 tenia en funciones 54 escuelas, 23 de las cuales eran de niños y 31 de niñas, ascendiendo el numero de matriculados en dicho año a 10,600, todos los cuales recibian instruccion en Historia de España.

La obra de la Preservacion de la Fe en España que actualmente tiene abiertas a los niños y niñas de obreros 60 escuelas, a las que vienen asistiendo 13,000 alumnos.

Las escuelas en la barriada de Pinos Altos para beneficio de la gente que en dicho rincon de Madrid, por falta de medios y de tiempo, no pueden atender durante el dia a ningun centro docente, pues su industria o trabajo es el del acarreo de los desperdicios y basuras de Madrid, para clasificarlo, venderlo y vivir. Estan asimismo sostenidas con fondos proporcionados por la caridad fomentada por Jesuitas.

La labor educativa de los Luises en el Asilo de Porta Coeli para beneficio de los golfos madrileños que viven del robo al por menor y duermen en un banco de la Castellana, o, si descansan bajo techado, es en la Comisaria o en los locales destinados a la recogida de mendigos que ellos mismos llaman el Campamento. Del asilo han salido chauffeurs, electricistas, mecanicos, carpinteros, ebanistas, tipografos, etc., todos debidamente preparados por sus maestros que son Congregantes Marianos dirigidos por Jesuitas, quienes ademas de enseñar afrontan los gastos de material de enseñanza, de excursiones, de teatros, de meriendas, de premios, etc.

Las escuelas del barrio de las Ventillas, cuya poblacion obrera esta integrada en gran parte por todos los conductores de los carros que entran en Madrid al despuntar el dia y que vuelven hacia las once de la mañana conduciendo a sus miseras moradas hechas de ojas de lata y tablones de cajas rotas los desperdicios de la capital sin ver entre ellos al rico, ni a nadie que les regale una sonrisa de cariño. Estas escuelas son las del Sacratisimo Corazon y nuestra Señora del Carmen, que son para unos 500 niños, y las gratuitas de niñas que son para unas 300.

Las escuelas gratuitas de Nuestra Señora del Recuerdo para los niños pobres de Chamartin y de sus contornos, a que asistieron el año pasado unos 250 alumnos, de los cuales el Rector del Colegio de Jesuitas de Chamartin de la Rosa ha seleccionado ocho que han dado pruebas brillantes de su capacidad, y a quienes, con cargo a los fondos de la Compañia, se les esta dando carrera, para lo que se hallan estudiando el Bachillerato.

El Patronato de San Pedro Claver, donde aprenden los obreros Matematicas, Dibujo, Contabilidad, y aquellas asignaturas que puedan serles utiles para especializarse en carreras de Comercio y de Bancos, haciendose, como se dice, un bonito porvenir. El numero de matriculados en este centro ha ascendido el año pasado a 200. El aprendizaje de Bancos y Comercio es de tres años, al cabo de los cuales el obrero se ha dispuesto a hacer oposiciones para colocarse ventajosamente de cajero o tenedor de libros. El sostenimiento de este patronato lo afrontan los Luises inspirados y alentados por Jesuitas.

El Instituto Catolico de Artes e Industrias, que, por su importancia se lleva la palma entre las obras de educacion intelectual gratuita para obreros, para beneficio de los obreros que trabajan en talleres grandes, especialmetne de electromecanica, que necesitan aprender y ponerse en disposicion de comenzar, en condiciones ventajosas, su labor en las grandes fabricas. Sus clases son elementales y superiores, y por ellas desde 1908 hasta el año 1930 han pasado 5,400 alumnos, casi todos los cuales se han capacitado, mediante concurso, ya para aprendices mecanico-electricistas, ya para ayudantes mecanicos y ayudantes electricistas, ya para mecanicos, ya para oficiales electricistas, o ya para ingenieros mecanico-electricistas, resultando todos ellos de gran ayuda para los talleres y fabricas de su profesion respectiva, con resultado beneficioso de caracter trascendente para la nacion.

Lo que acabo de consignar se refiere a la labor de los de la Compañia para remediar la incultura intelectual de los desvalidos y pobres desgraciados de Madrid. Lo que a continuacion voy a apuntar, bien que de un modo somero, pues el tiempo vuela y no creo tener derecho a seguir molestando vuestra atencion, se refiere a la labor de caridad corporal y espiritual realizado en la misma capital de España por Jesuitas Españoles, despues de una minuciosa investigacion que les ha permitido descubrir que, en los barrios populosos de aquella ciudad, no solo ha habido falta de cultura intelectual sino mucha hambre, obreros sin trabajo, familias numerosas que no contaban con medios suficientes para vivir, enfermos que necesitaban una sobre alimentacion sana que no tenian; en fin, mucho abandono.

Como fruto de esa investigacion han resultado los Comedores de Caridad; la visita domiciliaria a los

[CONTINUA EN LA PAG. 13]

Congreso Mundial de Arqueologia Cristiana en Ravena, Este Año

Por iniciativa del Pontificio Instituto de Arqueologia Cristiana y de un grupo de estudiosos arqueologos raveneses, se celebrará en Ravena, del 25 al 30 de septiembre del presente año, el tercer Congreso Internacional de Arqueologia Cristiana. Con tal motivo se visitaran los monumentos de Pola, Parenzo, Grado y Aquileia. El Congreso terminará en Venecia.

Un Capuchino Capellan de Una Reina de Un Pais Cismatico

Es sabido que en Bulgaria la religion mas extendida es la cismatica, y la misma es la que profesa el rey y el Estado. La nueva reina, hija del rey de Italia, que profesa la religión catolica, apenas llegó a Bulgaria nombró capellan suyo privado al capuchino padre Leopoldo de Postumia, el cual, todas las mañanas, va al palacio real para celebrar la santa misa en la capilla católica, a la cual asiste la reina con su cuñada la princesa Eudoxia.

Los capuchinos, que trabajan hace casi un siglo en Bulgaria para convertirla al Catolicismo, y en donde han fundado todo lo que hay alli de catolico, tienen una historia gloriosisima en la independencia bulgara, hasta el punto que el celebre capuchino italiano monseñor Reinaudi fue durante tres legislaturas presidente del Parlamento Nacional de Sofia.

Hoy y mañana es la Peregrinacion de Hombres a Antipolo

Con una procesión de la Virgen de la Paz a las 8:30 de esta noche comenzarán los actos religiosos con motivo de la peregrinación anual de hombres a Antipolo.

Después de la procesión empezará la adoración nocturna extraordinaria cuyo programa se publica más abajo. A las 3:30 a. m. de mañana el Ilmo. Sr. Obispo Mons. G. Finneman dirá la misa de comunión general a la cual seguirá la procesión del Santísimo Sacramento terminando con la bendición Eucarística.

El programa de la Adoración Nocturna es el siguiente:

Sábado 7, por la noche, de 10:00 a 11:00, Lado Derecho: Turnos de S. Francisco de Borja y Congregación Mariana.—Lado Izquierdo: Turnos del Sagrado Corazón, S. Cayetano y Colonia Española en general.

De 11:00 a 12:00, Lado Derecho: Turnos de S. Antonio de Padua y Caballeros de Colón.—Lado Izquierdo: Turnos de S. Francisco Javier, Sto. Sepulcro y S. Luis, (Pampanga).

Domingo 8, madrugada. De 12:00 a 1:00, Lado Derecho: Turnos de la Santísima Trinidad y Caballeros

[CONTINUA EN LA PAG. 13]

Horario de Misas mañana en varios templos de Manila

4:00—Santo Domingo—Santa Cruz—San Juan de Letran—Quiapo.
4:15—Binondo.
4:30—Sto. Domingo—San Agustin—San Francisco—San Sebastian—Sampaloc—Tondo.
4:45—San Juan de Letran—Capilla del Colegio de San Jose (Observatorio)
5:00—Santo Domingo—San Agustin—San Francisco—San Ignacio—Sta Clara—Santa Cruz—Sta Mesa—San Miguel—Benedictinos—San Marcelino—Santa Ana—Parroquia del Espiritu Santo
5:15—Hospital de San Pablo—S Sebastian—Observatorio.
5:30—Santo Domingo—San Agustin—San Francisco Recoletos—Capuchinos—Sampaloc—Benedictinos—Hospicio de San Jose—Tondo—Singalong—Paco—Ermita.
5:45—San Juan de Letran.
6:00—Catedral—Santo Domingo—San Agustin—San Francisco—Recoletos—San Ignacio—Capuchinos—V O T de San Francisco—Binondo—Quiapo—Santa Cruz—San Sebastian—Benedictinos—San Marcelino—Observatorio—Malate—Santa Ana—Tondo—Espiritu Santo
6:15—Sampaloc.
6:30—Santo Domingo—San Agustin—San Francisco—Recoletos—San Ignacio—Capuchinos—Santa Clara—San Juan de Dios—Binondo—Pandacan—Benedictinos—Ermita—Singalong—Instituto de Mujeres—San Roque—Paco.
7:00—Catedral—Santo Domingo—San Agustin—San Francisco—Recoletos—San Ignacio—Capuchinos—San Juan de Letran—Binondo—Quiapo—Santa Cruz—San Sebastian—V O T de Sampaloc—Santa Mesa—San Miguel—Benedictinos—Hospital de San Jose—Malate—San Marcelino—Observatorio—Iglesia de Santa Escolastica—Tondo—Malate Espiritu Santo
7:30—Sto. Domingo—San Francisco—Recoletos—Capuchinos—Pandacan—Hospital de San Lazaro—San Roque (Lico)—Paco.
7:45—Santo Domingo—San Juan de Letran.
8:00—Catedral—San Agustin—S. Ignacio—Capuchinos—Binondo Quiapo—Santa Cruz—San Marcelino—Ermita—Benedictinos—Observatorio—Malate—Singalong—Santa

[CONTINUA EN LA PAG. 13]

GREAT EASTERN HOTEL
anuncia la apertura de su
ROOF GARDEN BAR
(Cantina en la Terraza)
Hoy, 7 de Mayo, 1932
con una
Recepción Publica
de 5 a 8 p. m.
Refrescos
Vea Manila como nunca lo habra visto

199 Echague
Dir. Cableg. "GREATHOTEL"
W. D. CLIFFORD
Gerente

Uromil
PODEROSO DISOLVENTE DEL ACIDO ÚRICO, PARA COMBATIR LA URICEMIA Y LAS ENFERMEDADES DEL METABOLISMO

REUMA
LABORATORIOS VIÑAS - CLARIS, 71 - BARCELONA
LO VENDEN TODAS LAS BUENAS BOTICAS
FORMULA: Urotropina 0.051 gm., Benzoato litico 0.028 gm., Sales pipitracinicas 0.046 gm., Fosfato disodico 0.023 gm., Excipiente efervescente q.s. para 1 gr.

Esa Forma de Rasgo Distintivo
que toda dama de bien vestir desea siempre ha distinguido al Zapato Hamilton-Brown. Vea nuestros calzados elegantes para toda ocasión.
Calzado de Calidad ahora a una escala de precios bajos.
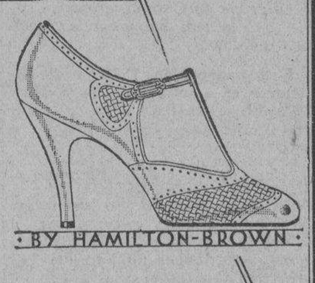

Los zapatos "SPORT-OCASINS" figuran a la cabeza entre los calzados para golf para caballeros.
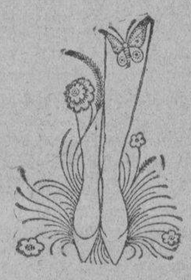
La Calceteria Holeproof en los colores mas modernos y la existencia mas reciente.
HAMILTON-BROWN
Shoe Store and Haberdashery
109-111 Escolta — Manila

Usad Magnolia CERTIFIED PURE para obsequiar a vuestras MADRES

El Sorbete Especial para este Fin de Semana en Ladrillo y Garapiñera—
"Manga Especial"
Ellas agradecerán esta delicada atención y disfrutarán del paquete conteniendo nuestro producto especial, el Sorbete de Manga, exquisito, delicioso con el riquísimo sabor de esta jugosa fruta.
MAGNOLIA ICE CREAM PLANT
"Proveedores de la Salud y del Buen Gusto"

No es para descrito....
la sensacion que se siente en un
CHRYSLER
con
"FLOATING POWER"
(Fuerza Flotante)
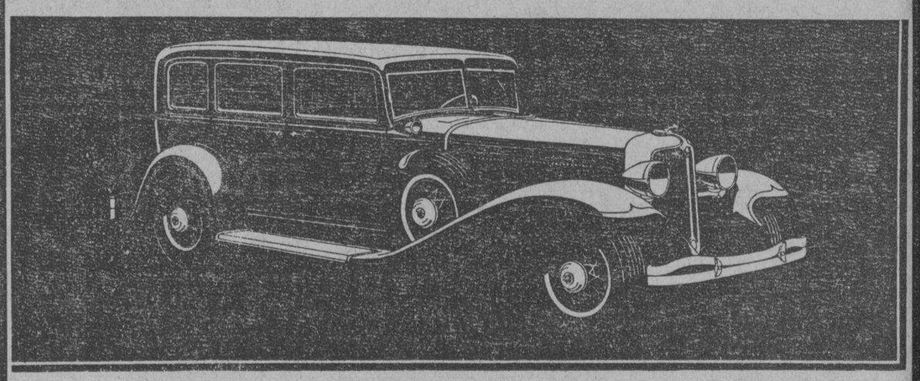
CHRYSLER SIX SEDAN
Las palabras no pueden describir *este* asombroso funcionamiento. Ni tampoco las fotografias. Tiene Ud. que embarcarse en un nuevo CHRYSLER para darse cuenta de su ejecutoria.
¿Es Moderno Cualquier Coche De Motor QUE NO TENGA—
FLOATING POWER
(Fuerza Flotante)
EMBRAGUE AUTOMATICO
RUEDA LIBRE
SELECTOR DE ENGRANAJE SILENCIOSO
MUELLES "OILITE" A PRUEBA DE RECHINIDOS
FRENOS HIDRAULICOS
TAMBORES DEL FRENO 'CENTRIFUSE'
CARROCERIA TODA DE ACERO
BASTIDOR DE DOBLE REBAJAMIENTO "GIRDER-TRUSS"
Luneta Motor Co.

M.E.C.D. 2016

DEPORTES DE LA VANGUARDIA

AÑO XXIII. NUM. 83 — LA VANGUARDIA—SABADO, 7 DE MAYO, 1932 — PAGINA NUEVE

S. Beda A. C. y Turba Salvaje Volveran a Encontrarse Mañana

Jugador visitante de Hongkong en la alineacion de los Chinese Collegians contra Bohemian

ESTADO DE LA LIGA

	G.	E.	P.	Pts.
Bohemian S. C.	3	0	0	6
Turba Salvaje	1	1	1	3
San Beda A. C.	1	0	2	2
Chinese Collegians	0	1	2	1

Juegos para Mañana

3:45 p.m.—Bohemian S. C. vs. Chinese Collegians
5:00 p.m.—San Beda A. C. vs. Turba Salvaje
Referi—M. Amechazurra

La Junta de Apelaciones de la Liga Whitbread compuesta por el Sr. R. Roces, chairman, M. Cleland, Beltran, Calvo y Ty Eng An, se reuniran esta tarde para deliberar sobre la protesta presentada por el capitan J. Sotelo del S. Beda A. C. el domingo pasado

La segunda ronda del torneo por la copa Whitbread comenzará mañana con otro doble encuentro en el campo de la Luneta.

En el primer partido de la tarde los Chinese Collegians haran frente a los Bohemios, ganadores de la primera mitad de la Liga.

Lo que los chinos podrán o no podran hacer contra los bohemios es cuestión de conjeturas pero se sabe que la alineacion de los chinos locales estará reforzada mañana con un jugador de Hongkong, un chino-portugues que sin anunciarse llegó en uno de los dias pasados. Placito Adade que fué anteriormente del Club Lusitano de Hongkong viene a Manila en viaje de negocios pero para complacer a los chinos locales jugará un partido aqui mañana contra los bohemios. Jugará de centro delantero.

Lo que se considera como el encuentro principal de la tarde es el partido entre la Turba Salvaje y el San Beda A. C. En su último partido la semana pasada, los Sal-

[CONTINUA EN LA PAG. 19]

Competencias En Santa Ana

Los Juegos Atleticos Por La Fiesta Del Pueblo Se Inauguran Hoy

Una liga de basketball organizada por la Sta. Ana Athletic Circle se celebrara en este distrito con motivo de la celebracion de su fiesta. La liga comenzara hoy y el Lucky 13 medira fuerzas con el All Chinese. Se anticipa un partido muy reñido.

El programa de juegos es el siguiente:

Mayo 7—
Lucky 13 vs. All Chinese.
Mayo 9—
Vandals vs. All Chinese
Mayo 11—
All Chinese vs. Paco Sporting Blood.
Vandals vs. Lucky 13.
Mayo 8—
Juego de Anilla a las 4:00 p. m.
Pingpong desde las 7:00 a. m.

Resultados En La "Meralco"

En la continuacion de los encuentros de duckpins de la Meralco, el jueves, los siguientes fueron los resultados.

Deymek	64	95	—	159
Collins	77	81	81	239
Francisco	78	—	86	164
Hernandez	91	96	102	289
De Jesus	—	97	89	186
	405	458	461	1324
ELECTRIC				
Marcos	89	115	89	293
Kearney	83	79	80	242
Dueñas	83	—	—	83
Alcala	82	—	85	167
Corral	76	83	—	162
Urbano	—	90	82	182
Marquez	—	104	109	213
	413	474	455	1342

Highest Individual Single—Walsh 115: Marcos 115.
Highest Individual Triple—Quiambao 301.
Highest Individual Average—Marquez 106⅓.

POINTS

Electrical 3 Points; Railway 3 Points Accounting 1 Point; Executive 1 Point.

RAILWAY				
Fegley	84	—	—	84
Quiambao	96	100	105	301
Alcaras	95	79	—	174
Mendoza	94	—	99	193
Bueno	88	97	113	298
Thomas	—	48	—	48
Raymundo	—	83	—	83
Reifschneider	—	—	77	77
Panlaqui	—	—	89	89
	457	407	483	1347
EXECUTIVE				
Jollye	81	80	—	161
Santiago	84	78	73	235
Mariano	92	106	85	283
Walsh	84	91	115	290
Fluemer	82	75	99	256
Tigh	—	—	85	85
	423	430	457	1310
ACCOUNTING				
Ladislao	95	89	103	87

CO-EDS DE CALIFORNIA EN UN CONCURSO

Las hermosas co-eds de la Universidad de California se han dedicado seriamente al deporte de la "pesca" (de peces, se entiende) y aqui aparecen en un concurso recientemente celebrado por el "Fly-casting Club" de la Universidad.

Pasion Y Velasco Dirimiran Sus Cuentas Boxisticas, hoy

Velasco escogido por la mayoria para vencer en su encuentro en el Stadium esta noche

EL CARD
Main Event
Joe Velasco vs. Lew Pasion
12 Rds.—126 lbs.
Semi-Final
Fighting Abordo vs. Kid Aranas
8 Rds.—126 lbs.
Special Event
Ray Mayo vs. Batt Malinao
6 Rds.—120 lbs.
Main Preliminary
Vic. Fuentes vs. Young Duffy
6 Rds.—11. lbs.
Preliminaries
Primo Vidal vs. Joe Verduz
4 Rds.—118 lbs.
Curtain Raiser
Peter Muray vs. Joe Amperes
4 Rds.—110 lbs.

A Joe Velasco, idolo pampango, se le presenta la ocasion mas brillante de su carrera pugilistica este dia, para establecerse definitivamente como uno de los mejores pugiles de peso pluma no solamente del Oriente, sino tambien de America, cuando se enfrente con Lew Pasion, el "hijo prodigo" que ha retornado a nuestro pais con la corona de su peso del Estado de Massachussetts ceñida sobre su frente.

Estos dos encabezan el programa boxistico de esta noche del Stadium, habiendose concertado el encuentro para doce asaltos, dentro del limite de los pesos pluma.

Lew Pasion goza de fama univer-

[CONTINUA EN LA PAG. 19]

El Torneo De Juniors, El 29

Por Primera Vez Este Año Sera Supervisado Por La P. I. L. T. A.

El 29 de mayo se inaugurara el torneo de tennis singles entre juniors y por primera vez se celebrara en Manila bajo los auspicios de la P. I. Lawn Tennis Association. Los encuentros se celebraran en el Jose Rizal Memorial Field. Solamente aquellos jugadores de 18 años o menos seran admitidos a competir en el torneo.

Todos los que quieran inscribirse deben hacerlo cuanto antes dando sus nombres al secretario de la PILTA, P. O. Box 1905, Manila. Cada inscripcion debera ir acompañada de un certificado de nacimiento. Las inscripciones se cerraran el miercoles, 25 de mayo.

MILLS Y CAVITE SE ENFRENTAN ESTE DIA

Cruzarán bats en el segundo partido de hoy en el Parque Alunan

ESTADO DE EQUIPOS

	G.	P.	Pct.
Manila Cits	13	2	.900
Fort Mills	12	8	.600
Ft McKinley	11	9	.555
Tamaraws	5	15	.250
Stotsenburg	3	17	.150

Partidos para hoy
Cits vs. Tamaraws
Mills vs. Cavite
Stotsenburg en McKinley

En el doubleheader de esta tarde en el Alunan Park en relacion con la actual serie de baseball mediran fuerzas en el primer partido los Cits y los Tamaraws y los primeros con toda seguridad ganarán el partido con poca dificultad.

En el segundo partido de la tarde, se encontraran frente a frente Fort Mills y Cavite y este encuentro promete ser el mas sensacional del dia. Los del navy perdieron dos encuentros en Corregidor la semana pasada y esta vez saldran al campo dispuestos a recuperar el terreno que han perdido.

Stotsenburg invadira Mackinley para luchar contra los Macks.

CENIZA GANA A ALONSO EN LA SEMIFINAL

Se encontrara mañana con Antonio por el campeonato de la Clase "C"—Empieza el torneo "D"

S. Ceniza, del San Lazaro Tennis Club derroto a F. Alonso en los semifinales de la clase C en relacion con el actual torneo de tennis singles de la Ciudad, en el partido celebrado ayer tarde en las canchas de la calle Victoria. Los recuentos finales fueron 6-3, 6-4, 1-6, 6-4. Ambos tennistas estaban en inmejorables condiciones y jugaron un partido brillante.

Los finales entre J. Antonio del Silanganan Sporting Club y Ceniza se jugaran mañana a las 3:30 en las canchas de la calle Victoria. Los jugadores estan bien emparejados y se anticipa desde ahora un encuentro reñido y muy interesante.

Los encuentros en la clase D comenzaran esta tarde con diez partidos señalados en el programa.

El programa:

CLASS D
Upper bracket

O. Gomez vs. Z. Castañeda
D. Arceno vs. A. C. Feliciano
R. Salas vs. R. Cesar
E. Nicolas vs. M. Talapian
E. Bernal vs. F. Zalazar
J. Villar vs. R. Samaniego
C. Baltazar vs. B. Jocson
D. Gan vs. M. Chan
J. M. Ejercito vs. G. Dee
V. Castro vs. C. Jimenes

Empieza mañana La Liga De Polo

Varias Copas Serán Disputadas En Las Presentes Competiciones

Los encuentros por la Copa Far Eastern Circuit y la Copa Rockwell que marcaran el cierre de la serie de polo de la temporada se celebraran comenzando esta mañana hasta el 15 de mayo. Equipos del Departament Headquarters, Stotsenburg y Manila Polo Club competiran en el torneo. Todos los encuentros se jugaran en el Manila Polo Club.

Para hoy esta señalado el encuentro entre el Polo Club "B" y el Artillery "B" en el primer partido por la Copa Rockwell mientras que mañana lucharan por la

[CONTINUA EN LA PAG. 19]

Campeona

La hermosa Loretta Turnbull, hija del juez Rupert B. Turnbull de Los Angeles que defenderá su campeonato en carreras de botes de motor de sobre borda en las competencias que se celebrarán en el Lago Guardia de Italia del 22 al 29 de este mes.

NINGUN CAMBIO EN LA LIGA DE BOLOS

Los burós siguen en sus mismos puestos en las competencias

Los siguientes fueron los resultados del torneo de duck pins entre las oficinas del gobierno:

En el Phil. Columbian
SCIENCE

Basaca	94	92	89—	275
Manabat	101	96	105—	302
Camarillo	92	99	110—	301
Flores	95	96	77—	268
Ang	94	92	104—	290
	476	475	485—	1436

[CONTINUA EN LA PAG. 19]

Engayo y Su Pareja Victoriosos En Su Partido Semifinal

Engayo y la Srta. Villanueva derrotaron al profesor Austria y Rocha en el encuentro semifinal en relacion con el torneo de verano de tennis dobles de la U.P. por los scores de 6-4, 6-4. Como resultado de esta victoria Engayo y la Srta. Villanueva jugaran en los finales del torneo contra Summers y la Srta. Indic esta tarde, para disputarse el campeonato.

Tambien se jugara esta tarde el partido de campeonato de tennis singles entre Hizon y Bahia.

CLUB FILIPINO NO COMPETIRA EN LA P. B. A.

Nuevos equipos aumentan el numero de contendientes por el campeonato de bolos de este año

PROGRAMA PARA EL LUNES
Plaridel en el Army-Navy Y
Phil. Columbian en el Army-Navy Y jr.
American Y en el City Y
McKinley Y No. 2 en el Tiro al Blanco

[CONTINUA EN LA PAG. 19]

STADIUM
ESTA NOCHE!
ENCUENTRO PRINCIPAL
LEW
PASION
CONTRA
JOE
VELASCO
12 Asaltos—125 Lbs.
Semi-Final
FIGHTING ABORDO
vs. KID ARANAS
8 Asaltos—125 Lbs.
LOCALIDADES
en TOM'S DIXIE KITCHEN
y ESCOLTA DRUG STORE
PRECIOS
Balcony P4, P3
Ringside P3, P2
Galeria P1
Entrada General P0.50
SE ACEPTAN ABONOS MENSUALES. PORMENORES EN NUESTRA TAQUILLA.

LLEVARLO SIEMPRE A MANO
INOTYOL
Cura: ECZEMA ULCERAS, IRRITACION, QUEMADURAS, Etc.
FORMULA:—Thiosulfol. 1.55; Balsamo del Peru, 0.05; Oxido de Zinc, 7.60; Agua destilada de hemamelis fresco. 7.05; Borato de sosa. 0.70 Alcanfor. 0.05; Ceysalita. 0.10; Excipient. 25.00.

Agfa ROLLFILMS

STUDIO D'ART
METROPOLITAN THEATRE BUILDING.

Camera Studies
by CHAS. W. MILLER.
by Appointment only
TEL. 2-60-45

UN RETO:

Compare el Chesterfield con cualquier otro cigarrillo

USTED dirá que nunca ha probado tal suavidad—tal sabor, ni tal aroma. En el Chesterfield se usan mejores tabacos . . . más suaves—más maduros—de dulzura natural. Son mezclados por peritos para obtener un sabor perfecto, fino.

En ningún otro cigarrillo encontrará usted tan completa bondad y fineza. Es por eso que los fumadores en todo el mundo dicen "Satisfacen."

LOS CHESTERFIELDS SON MÁS SUAVES—SON DE MEJOR SABOR

© 1932, LIGGETT & MYERS TOBACCO CO.

M.E.C.D. 2016

VIAJE SECRETO POR LINDY JR.

El jurado federal empieza su investigacion contra Means

(De la "Associated Press")

Norfolk, Va., 6 de mayo.—John Hughes Curtis, constructor de embarcaciones de Norfolk y los que están asociados con él en el intento de rescatar al secuestrado bebé Lindbergh, partieron hoy con un rumbo desconocido a bordo del yate "Margon".

Esperan completar las negociaciones para el rescate del bebé robado el 1.o de marzo.

Curtis, el Rev. H. Dodson-Peacock, y el contraalmirante Guy H. Burrage han estado actuando de intermediarios desde hace varias semanas aparentemente con el consentimiento del padre del chiquillo, el coronel Charles A. Lindbergh.

Se adelantó hoy la hipotesis de que cuando sus actividades fueron conocidas por primera vez, el bebé se hallaba a bordo de una de las embarcaciones ancladas en una de las calas o ensenadas en la región de la bahía de Chesapeake, o más allá de la costa del Atlántico, pero ningún resultado tangible se ha conseguido y mientras tanto el coronel Lendbergh ya tiene pagados $50,000.00 de rescate a personas que dijeron representar a los secuestradores en la ciudad de Nueva York.

Washington, 6 de mayo.—El gran jurado federal empezó a oir hoy las pruebas sobre las acusaciones de que Gaston B. Means anterior agente del departamento de justicia y amigo del presidente Harding había recibido $100,000 de Mrs. Edward B. McLean bajo falsas representaciones de que podría devolver al bebé secuestrado de los Lindbergh.

El jurado anunciará el martes si se dictará alguna orden contra Means, aventurero que ha servido sentencia en la prisión como resultado de otras experiencias suyas en contra de la ley.

El jurado ha oido alegaciones de que Means había recibido el dinero de Mrs. Edward B. McLean, esposa separada del publicista del "Washington Post" bajo promesas de que devolvería el bebé que fué secuestrado el 1.o de marzo.

Los testigos fueron Mrs. McLean, su abogado, Nelson Hartson y su mayordomo Gustave Friffoni. Las declaraciones no se han dado a publicidad, teniendo que guardarse en secreto, según la ley, las deliberaciones del jurado.

Means acusado de robo mediante abuso de confianza se halla preso en el distrito de Columbia al no haber logrado depositar una fianza de $100,000.

Los agentes del departamento de justicia se dice que han estado trabajando en busca de huellas que ellos esperan les conducirá a conseguir recuperar el dinero. Se dice que han estado tratando de hallar a un alegado cómplice de Means que ellos creen que se presentó como representante de los secuestradores de Lindbergh Jr.

Ninguna parte del dinero pagado que se dice asciende a $106,000.00 puesto que incluyen los gastos de Means han sido recuperados hasta ahora.

Victoria Moral...

[CONTINUACION DE LA PAG. 1]

bros sobre China, Japon y otros paises del Oriente.

(De la "Associated Press")

Shanghai, 6 de mayo.—La vanguardia del resto del ejército japonés en territorio chino, que se calcula llega a unos 30,000 hombres, ha comenzado hoy a evacuar el area de Shanghai de acuerdo con los términos del armisticio sinojaponés firmado ayer.

La evacuación continuará, aumentando su volumen cada día, hasta que el movimiento se haya completado.

Una comisión mixta, de acuerdo con los términos del armisticio, está supervisando la retirada. La comisión está integrada por dos representantes de cada uno de los siguientes paises: China, Japón, Estados Unidos, Gran Bretaña, Francia e Italia.

Esta comisión también hará que las fuerzas chinas permanezcan en sus actuales posiciones.

El gobierno de Nanking ha expedido hoy un anuncio de que una fuerza especial de constabularios chinos hará el trabajo policiaco en el area ocupada ahora por los japoneses.

Los informes japoneses dicen que el Japón propondrá la celebración de una conferencia para arreglar todas las cuestiones que todavia quedan por discutirse en el embrollo sinojapones, incluyendo la situación manchuriana y el boicoteo chino contra los productos japoneses.

Los chinos dicen que el armisticio fue firmado ayer con la condición de que el documento no restringiría el movimiento de tropas chinas en territorio chino.

El area que será evacuada por las tropas japonesas ocupa más de 100 millas cuadradas de territorio chino adyacente a la ciudad de Shanghai, la mayor parte de la cual ha sido fuertemente fortificada por los japoneses contra posible invasión china del oeste y del norte.

America No...

[CONTINUACION DE LA PAG. 1]

fueron relacionados entre si. La voluntad del gobierno americano de renunciar a su entonces, liderato en la construcción de acorazados, y dejar sus posiciones en Guam y Filipinas sin fortificaciones, estaba basada, entre otras cosas sobre los acuerdos desenterrados contenidos en el tratado de las Nueve Potencias, que asegura a las naciones del mundo, no solo la igualdad oportunidad para su comercio en el Extremo Oriente, sino tambien contra el engrandecimiento militar de cualquiera otra potencia a expensas de China. Uno no puede discutir la posibilidad de modificar o derogar aquellas disposiciones del tratado de las Nueve Potencias sin considerar al mismo tiempo, las otras premisas sobre las cuales descansan realmente".

[SE CONTINUARA]

El Alcalde Reitera Que El Barrio Obrero no se Hara Por Hoy

El alcalde Earnshaw ha anunciado esta mañana a los periodistas que hasta que el erario público no esté bien afianzado, el proyecto de barrio obrero en Gagalangin no se ha de llevar a cabo, aunque él esta muy convencido de que el proyecto es de los que se deben realizar por el gobierno de la ciudad, sin vacilaciones, dentro de la legalidad.

Ha informado el alcalde que su oficina está considerando las razones de los que se oponen a la realización por ahora del proyecto, especialmente los periodicos que han expresado editorialmente sus opiniones aunque hasta ahora sigue creyendo y esta convencido de que el proyecto es importante y debe ser realizado en momento oportuno.

También ha dado a entender el alcalde que el proyecto de barrio obrero no ira por encima de mejoras publicas ya aprobadas y que todas las mejoras publicas ya aprobadas se han de seguir.

El alcalde ha enviado una nota al ingeniero de la ciudad, tomando cartas en las quejas de muchos de que bajo los presentes procedimientos la inspeccion final de una casa construida dura de 30 a 60 dias. "Si esto es verdad—dice el alcalde—es una anomalia del city hall que debe ser corregida sin perdida de tiempo'.

El concejal Vicente Bautista, miembro del comite sobre economia, ha anunciado que el mes de junio se dara comienzo a la politica de economia en el gobierno de la ciudad, mas alla de las bases de la economia hecha en el gobierno insular. Ha informado que durante la semana proxima el comite rendirá su report a la junta municipal.

40,000 Visitaron...

[CONTINUACION DE LA PAG. 1]

chos puertos que visitar.

Jolo segun el Sr. Mendinueto fue el que dio la mayor sorpresa pues a pesar de que la gente que visito la exposicion era la menor en comparacion con la de otros puertos, sin embargo fue la que compro mas productos pues en cinco horas se despacharon en dicho puerto productos por valor de ₱1,800.

Tanta fue la aceptacion y entusiasmo por los productos que durante la expedicion, se tuvieron que hacer cuatro pedidos de nuevas remesas de productos de las 50 casas comerciales e industriales filipinas que estaban representadas en la exposicion.

Esta mañana el Sr. Mendinueto y el capitan Jose Mañosa que manda el "Banahaw" sometieron su informe verbal al director Confesor de la oficina de comercio e industria.

Quien Y Como...

[CONTINUACION DE LA PAG. 1]

en la ceja izquierda. Tiene otro lunar en el angulo derecho de la boca.

Tambien se esta activando el arresto de Manuel Valdez Vacani, hijo del exfiscal provincial de Tayabas y ex-taquigrafo del juzgado. Este ultimo esta querellado juntamente con Francisco Zaragoza, de familia muy conocida en Manila por haber tratado de pasar como buenos unas billetes de banco falsos de ₱20.00 en varias farmacias de Manila durante la noche.

Se han enviado alarmas a todas las estaciones de policia de Manila, a las provincias y se ha pedido especialmente la ayuda de la Constabularia para su pronta captura.

Se ruega a cualquiera persona que se interesa por el bienestar publico que sepa el paradero de estos, que facilite sus informes a las autoridades para su pronto arresto. Por de pronto estos ya no podran salir fuera de Filipinas, porque la Constabularia y la Policia ya han tomado todas las precauciones para evitar su fuga.

Recrudecen...

[CONTINUACION DE LA PAG. 1]

ro éste consiguió echarse a correr burlándose de los policías. Examinado después el local se vió que la pared de la tienda estaba agujereada en diez partes diferentes. El ladrón quería aparentemente buscar la parte más blanda para abrir un boquete bastante grande donde pudiera introducirse.

A primeras horas de esta mañana, el sereno de las bodegas de la Constabularia cogió a un barrendero de la calle examinando una maquinilla que según alega había encontrado metida dentro de una lata de basuras depositada detrás de la oficina del Buró de Terrenos en Binondo.

La maquinilla de la marca Underwood es bastante buena. Lleva el No. 410252, y no pertenece según se ha anunciado, ni al Buró de Terrenos ni a la Constabularia. Quienquiera que se crea dueño de esta maquinilla puede ir a reclamarla de la División Secreta de la Constabularia.

Angel Villamor y Ranjo de 21 años de edad, natural de Vigan, Ilocos Sur, fué arrestado dentro de la casa No. 920 de la calle P. Faura, cogido por el mismo dueño de la casa.

Villamor consiguió penetrar en la casa por la noche y estaba por llevarse un reloj de bolsillo que había encontrado en la mesa cuando se despertó el dueño y le persiguió, consiguiendo arrestarle.

Entregado a la policía y examinado allá resultó ser el mismo buscado por la misma como autor de varios robos en los distritos de la Ermita y Malate.

Patricia Espaje, dió cuenta a la estación de policía de Meisic esta mañana que dejó olvidado dinero y alhajas por valor de ₱280.00 en una carromta, y que el cochero no le devolvió. Dió las señas de la carromata y del cochero, pero no consiguió dar el número del vehículo.

Lorenzo Iguano de 21 años de edad y tenido como miembro de una pandilla de matasietes fué arrestado a las 12:22 a. m. de esta madrugada, en la Avenida Rizal, por miembros de la patrulla general de la policía.

Iguano trató de resistirse a los agentes de la autoridad. En su poder se encontró una llave inglesa.

Sorprendido durmiendo en un rincón del solar del Hotel Imperial en la calle San Marcelino, sin tener el permiso correspondiente de los dueños Juan Angue fué arrestado esta madrugada por miembros de la patrulla general de la policía. Será querellado por vagancia.

Un carterista logró posesionarse de una cartera con ₱15.00 de uno de los devotos que ayer, viernes, había ido a la iglesia de Quiapo.

Herido Por...

[CONTINUACION DE LA PAG. 1]

era Paul Gouguloff. Vino aquí de Monaco para cometer el crimen y su móvil, según la policía, fué un intento de vengarse de Francia por no haber intervenido en Rusia contra el régimen bolchevique.

Declaración ministerial

El ministro del interior dijo en una declaración expedida después del atentado:

"Hoy, a las tres de la tarde, el presidente Doumer, durante una visita a una exposición de escritores veteranos de la guerra, fué víctima de un atentado por un anarquista ruso que no parece estar en sus cabales.

"El presidente fué herido por una bala en la cabeza y por otra en el hombro. Fué conducido al hospital de Beaujon donde está hoy bajo el cuidado de prominentes cirujanos".

El asesino fué vapuleado

Francois Petri, ministro de defensa pegó la mano del ruso después del primer tiro, que rompió un jarro chino. Un fotógrafo de periódico pegó al asesino en la cara con su cámara fotográfica y después la policía le arrestó.

Hubo gritos de "matar al asesino" y muchos de la gente lucharon para arrancar al asesino de manos de la policía. La turba rompió su americana y camisa y le vapuleó considerablemente antes de que la policía le pudiera sacar fuera del edificio, la fundación Rothschild donde se celebraba la exhibición.

Llevaron al asesino a la oficina del comisionado de policía de distrito y allí le sometieron a un intenso interrogatorio. Al principio estaba silencioso, con sus manos cruzadas y las lágrimas mezcladas con la sangre chorreando por su rostro.

Médico enemigo del bolchevismo

"¿Quién eres? ¿Por qué disparastes contra el presidente de la república?, le preguntó el comisionado de policía Mongaud.

Finalmente el asesino dijo:

"Soy el Dr. Paul Gouguloff y obtuve mi diploma de médico en Praga. Soy presidente del partido nacional fascista de Rusia. Siempre he combatido el bolshevismo. Francia ha ayudado al bolshevismo. Toda Europa está contra mi patria".

Se cree que el asesino tenía objeción a la negativa de Francia de intervenir en la revolución comunista en Rusia en 1918 después de la guerra mundial. Los archivos revelan que había sido dos veces expulsado de Francia por practicar la medicina sin licencia.

Dos balas dieron en el blanco

Un boletín oficial expedido a última hora de la noche dice que dos balas penetraron en el cuerpo del presidente, una cruzando la región en la base del cráneo y la otra entrando cerca del sobaco salió detrás cerca del hombro causando una fuerte hemorragia.

A las 6 cuando la situación del paciente se había aliviado con transfusiones de sangre, los médicos amarraron la arteria auxiliar que había sido cortada completamente. La temperatura del presidente era de 37.2 grados centígrados y su pulso 120.

Otros dos heridos

Un novelista célebre, Paul Parrere, y Paul Guichard, inspector de la policía de París, salieron ligeramente heridos cuando lucharon contra el agresor.

Doumer había entrado en el salón de la exposición y se preparaba a firmar en el libro de visitantes cuando inesperadamente el ruso disparó contra él cinco tiros. El presidente se cayó al suelo.

Farrere cogió al asesino quien entonces disparó contra él hiriéndole en un brazo. Guichard entonces acudió y también fué herido de un tiro en un brazo. Otros funcionarios de policía entonces acorralaron al asesino que tiró al suelo la pistola vacía. Encontraron otra pistola cargada en su bolsillo.

Multitud enfurecida

La policía encontró dificultad en proteger al asesino de la airada muchedumbre que se había arremolinado prontamente mientras el presidente era conducido al hospital.

A las 8:30 se hizo una tercera transfusión de sangre al paciente; habiéndose verificado las dos primeras sin ninguna demora. La pérdida de sangre por una arteria cortada debajo del brazo, ha causado considerable preocupación a los médicos.

Doumer tenía 74 años cuando fué elegido como el décimo tercer presidente de la tercera república francesa por la asamblea nacional el 13 de mayo pasado en Versalles. El presidente de barba blanca del senado fué preferido al más famoso **Arístide Briand que ha fallecido recientemente.**

Doumer hijo de un trabajador ferroviario, tuvo que luchar para poder estudiar en su juventud. Tiene una larga carrera en el sevicio del gobierno y por siete años fué gobernador de Indochina.

Perdió a 4 hijos en la guerra

La guerra mundial arrebató a varios miembros de su familia comoquiera que tres de sus cinco hijos fueron muertos en el frente de batalla y otro murió después del armisticio por las heridas sufridas durante la guerra. Doumer entonces ocupaba pequeños puestos en el gobierno aunque fué un ministro sin cartera en el gabinete de Painleve en 1917 que fué después sustituido por el gobierno de Clemenceau.

En 1921, fué nombrado ministro de hacienda en el gabinete de Briand, volvió a ocupar el mismo puesto en otro gobierno de Briand en 1925 y en 1927 fué hecho presidente del senado.

Posición De...

[CONTINUACION DE LA PAG. 1]

con sus respectivos secretarios que están plenamente facultados para actuar sobre materias que caen bajo su jurisdicción. El propósito del gobernador general es hacer de cada secretario departamental un verdadero miembro del gabinete que cuenta con el apoyo completo del jefe ejecutivo, y dar a conocer a cada jefe de buró que no puede pasar por encima de su respectivo secretario departamental.

He aquí la carta escrita por el gobernador a cada uno de los jefes departamentales:

Mi estimado Sr. Secretario:

Comoquiera que parto esta semana para una visita de inspección bastante larga a las provincias del sur, quiero poner por escrito algunos asuntos sobre los que usted y yo hemos estado discutiendo en conferencias que hemos celebrado durante las dos últimas semanas pasadas y en pasadas reuniones del consejo de estado. Bajo su dirección, estos asuntos que, estoy seguro son de vital importancia para el bienestar de las islas tomarán forma durante mi ausencia. Vosotros, caballeros, sois los jefes ejecutivos de las varias dependencias del gobierno y en ustedes descansa tanto la autoridad como la responsabilidad de llevarlos a la realidad. El éxito o el fracaso de los planes dependerán de la cooperación leal de los jefes de burós a los que he tenido el placer de poder hablar, a muchos de los cuales conozco personalmente y en cuya devoción al servicio público tengo absoluta confianza.

El 8 de abril dicté una orden ejecutiva y dos memorandums. Por medio de la orden ejecutiva hice uso del poder que me confiere la ley para reducir en diez por ciento los presupuestos para este año. En uno de los memorandums, propuse la reducción de salarios y en el otro, esbocé un programa de economía. Es una fuente de gran orgullo para mi el ver la espléndida forma como todos ustedes habeis respondido y la manera como los servidores públicos de las Islas Filipinas han recibido estas órdenes. Casi no hubo ningún murmullo. Cada individuo hizo el sacrificio que se le pedía con el mismo elevado propósito que alienta al soldado que va a la guerra. Me sentí orgulloso del honor de poder ser llamado gobernador de las Islas Filipinas. Me siento doblemente orgulloso ahora que he visto la manera como el pueblo de las Islas afronta las dificultades.

Es axiomático que ningún individuo, ni ningún gobierno pueda continuar con seguridad a menos que sus gastos y sus ingresos estén balanceados. Debido a la actual situación financiera el interés de vuestro gobierno exige la reducción de los gastos a su mínimum.

Hay una sola manera de realizar esto sin menoscabo serio de los servicios necesarios y esa es dando cada uno de nosotros a esta labor su completa e inteligente cooperación.

En este momento la responsabilidad para el futuro de las Islas y el bienestar del pueblo descansa sobre los hombros de todos nosotros y es un deber patriótico de todos y cada uno de nosotros el dejar a un lado toda consideración personal o de cualquiera división o departamento particular y pensar únicamente en términos del bienestar general.

El año que viene debemos equilibrar nuestro plan de presupuestos. Debemos ir a la Legislatura con un plan para regular los asuntos de las Islas sobre los cuales puedo decir a la Legislatura y a sus caudillos con completa verdad. "Esto, señores, es un plan de presupuestos que representa el mínimo de gastos necesarios para llevar a cabo los trabajos indispensables del gobierno."

Si hemos de conseguir este fin, todos nosotros debemos de servir al pueblo de las Islas Filipinas y al gobierno filipino—no moralmente al departamento individual o al buro Debemos dejar a un lado toda idea de rivalidad entre depenencias del gobierno y darnos cuenta que es nuestro gobierno y de que somos responsables del exito de todas sus ramificaciones No soy nuevo en la politica y se muchas de las cosas que suceden en ella. De hecho yo mismo he sido culpable de algunas de ellas en el pasado. Por ejemplo, si se anticipa un corte, yo se, porque lo he visto en el gobierno de los Estados Unidos y los pueblos y los gobiernos son iguales en todo el mundo—con mucha frecuencia, un buro pedira mas dinero que lo que espera poder cubrir la reducción requerida. Esto es peligroso en cualquier tiempo, porque si hay una reducción neta de diez por ciento, el jefe de buro con conciencia sufre mientras que el individuo que ha abultado sus peticiones permanece intacto. En otras palabras el peso se halla desigualmente distribuido y el pueblo sufre En ocasiones como estas es desastroso, porque necesitamos hasta del ultimo penique para mantener los servicios vitales.

Hay dos maneras de conseguir economias, ambas de las cuales deben ser practicadas. La primera podriamos llamarla, economia de reorganizacion y la segunda, economia en los gastos.

Bajo la economia en la reorganización encontramos:

(a) Consolidación de burós, servicios o actividades

(b) Eliminación de actividades que no son urgentes.

(c) Eliminación de personal superfluo.

Como todas las economias son dificiles de conseguir y requieren firmeza de propósito. Ustedes y los jefes de vuestros buros sois los que tendreis que verificarlo en su mayor parte. Particularmente esto quiere decir que cuando cualquiera de vosotros crea que un servicio o una actividad en vuestra oficina puede ser transferida a otra oficina y puede este modo verificarse alguna economia y eficiencia, debeis discutir este asunto con las autoridades correspondientes y llevar a cabo la idea. Lo mismo es cierto de las actividades que no son esenciales. Esto lo sabeis mejor que cualquier otro. Algunos de estos trabajos pueden hacerse mediante las leyes existentes para otros seran necesarias legislaciones especiales.

De tiempo en tiempo, en el pasado, se han nombrado comites y se han sometido planes para aumentar la eficiencia y la economia de la administración. Estos informes se hallan archivados y pueden ser consultados para beneficiarse de ellos.

Indudablemente podeis pensar en muchos casos que ilustren los principios arriba enunciados. Un ejemplo es el caso de los barcos del gobierno insular. El departamento de hacienda y el departamento de comercio ambos poseen y operan barcos. No seria acaso mas economico si estos barcos fueran operados por un solo buro y asignados segun un itinerario de trabajo previamente preparado? Estoy seguro que si esto se hace o si algo de igual naturaleza se lleva a cabo hallariamos que podriamos reducir el numero de embarcaciones de la propiedad del gobierno y mantener sin menoscabo su eficiencia.

Esta es solamente una ilustración del tipo de reorganización posible. Puedo mencionar mas que ha llamado mi atención. Vosotros con sus experiencias en los asuntos publicos en las Islas podran sugerir mas de lo que puedo.

Como regla general, en este tiempo, nosotros no deseamos despedir empleados, porque aumentaria mas el numero de los desempleados. Por ahora es posible evitar que se despidan empleados y a la vez es posible efectuar economias mediante arreglo del personal en turnos y mediante la asignación en cada turno parte del trabajo que deban ser ejecutados. En otras palabras, no hay ningun entorpecimiento en los trabajos. En todos los casos que esto es posible deberia hacerse, pero en los casos que el personal es innecesario y no se puede arreglar de ese modo, no tenemos mas remedio que eliminarlos. En estos casos, sugiero a la legislatura a que hagan los pasos necesarios para ayudar a los afectados en el reajuste para las nuevas condiciones.

Cada unidad del gobierno debe ser usado en toda su fuerza. El Gobernador General tiene un cuerpo de concejeros expertos, cuyos concejos pueden ser de gran ayuda para la soluciones de los problemas. Este gobierno es uno y es el mismo. El Gobernador General, el gabinete los jefes de buro, estan trabajando todos para un mismo fin: para el bienestar del pueblo filipino. Deseo, pues, que desde ahora, todos los oficiales consideraran estos concejeros como iguales para ayudar a todos. Especificamente, deseo que todo oficial del gabinete puede considerarse que puede el llamar libremente a quienquiera de estos caballeros siempre que crean necesarios sus servicios. Los jefes de buros pueden hacer lo mismo mediante los jefes de departamento. No es necesario hablarme primeramente. Si alguno de vosotros desea consultar con ellos pueden dirigirse directamente a ellos. Este gobierno tiene solamente una finalidad, y todos sus ramales deben sostenerse con la ayuda de los unos a otros sin recelos y papeleos.

Con respecto a la economía de los gastos, este consiste solamente en la aplicación del sentido común. Es la suma total de todas las pequeñas cosas, pero no sin importancia por esto. Significa no hacer ninguna compra de equipo que no es necesario, comprando solamente el más barato equipo servible, usando los equipos con más cuidado, no imprimiendo ningun informe o publicación del gobierno que no sea absolutamente indispensable, conservando los gastos de viaje en su mínimo, cortando las dietas durante el viaje y otras partidas incontables con las cuales esta familiarizado todo administrador.

"Otro punto al cual quiero llamar vuestra atención y sobre el cual parece que ha habido algunas malas inteligencias, es la cuestion de ciertas actividades por las cuales se han votado fondos especificos por la Legislatura. Algunas personas parecen creer que estos no tienen nada que ver con el programa de ecomia y no puede afectarlo. Esto no es asi. El dinero que se ha ahorrado de estos presupuestos puede ser redestinado por la Legislatura para ayudar en cubrir el deficit y hacer posible al gobierno de Filipinas el mantenimiento de los servicios necesarios, tales como la instruccion primaria.

"Al terminar, quiero de nuevo reiterarles, caballeros, que conozco cuan dificil y desagradable es el programa trazado. No quiero instituirlo mas que Vds., pero es nuestro deber solemne para los intereses de las islas, tanto el presente y el futuro, el equilibrar nuestro budget. Solo hay un medio como esto puede hacerse sin aumentar nuestras cargas contributivas, y es el gastar menos dinero. Solo hay un medio como puede lograrse el gastar menos dinero sin merma de los servicios necesarios para el pueblo y es mediante la cooperacion desinteresada y leal de todo ejecutivo del gobierno, desde el gobernador general al jefe del mas pequeño buro. He dicho que me enorgullece mucho ser miembro de un gobierno que ha actuado del modo como todos Vds. lo han hecho durante el mes pasado. Quiero agregar que estoy confiado que comprendiendo la situacion no titubeareis en vuestro deber para con Filipinas y su futuro."

De Vds. sinceramente,

(FDO.) THEODORE ROOSEVELT
Gobernador General

MILES PARTICIPARAN EN UNA GRAN ROMERIA

Mons. Finnemann presidira la peregrinación que comenzara esta tarde

Centenares o tal vez miles de hombres de todas las edades y condiciones, invadirán desde esta tarde hasta mañana el legendario pueblo de Antipolo con motivo de la peregrinación anual de hombres a dicho pueblo para honrar a la Virgen de la Paz y Buen Viaje.

Presidirá el acto el Ilmo. y Rdmo. Sr. Obispo Mons. Guillermo Finnemann mientras que el R. P. José Ma. Gamero, cura párroco de Antipolo actuará de anfitrión.

La peregrinación comenzará con una procesión de la histórica imagen de la Virgen de la Paz y Buen Viaje a las 8:30 de esta noche en que se llevará el artístico Rosario de faroles de concha.

Terminada la procesión, los adoradores nocturnos de Manila y provincias montarán guardia ante Jesús Sacramentado durante toda la noche hasta las 3:30 a.m. de mañana en que el Sr. Obispo Mons. Finnemann celebrará la misa de comunión general. Después de la misa saldrá la procesión del Santísimo Sacramento que terminará con la bendición del Santísimo y el cántico "Adiós, Reina del Cielo".

El coro del colegio de San José se encargará de los cantos litúrgicos.

Como ya se ha anunciado tomarán parte principal en estos festejos, la Acción Católica, la Congregación Mariana, la Adoración Nocturna, el Apostolado de la Oración, los Caballeros de Colón, los Caballeros de la Santa Cruz, los Cruzados de Cristo Rey, la Asociación de Ex-alumnos del Ateneo de Manila, y otros fieles que deseen asistir.

La peregrinación de este año tiene además la significación de un homenaje de simpatía a los jesuitas españoles y de rogativa por su bienestar.

La Congregación de Marías de San Ignacio tuvo su misa de comunión en el Santuario de Antipolo esta mañana y esta tarde celebrará el acto de adoración.

30,000 ARBOLES DE COCO DE SAN PABLO, ATACADOS

El "leaf miner" se agrava.—₱1,000 enviados hoy a Mindanao

Un total de 30,000 árboles de coco se hallan ahora infestados por el "leaf miner" en San Pablo, Laguna, estando unos 20,000 cocoteros seriamente atacados, según informa un agente especial de la oficina de fitotecnia destinado en San Pablo, Laguna.

Este mismo agente para demostrar la gravedad de la situación dice que de 159 000 a 270,000 "leaf-miners" se encuentran en cada palma de los árboles atacados segun cálculos hechos. En vista de esto se ha comenzado ya a hacer la practica del "las-las".

Por otra parte esta mañana la fitotecnia envio a Mindanao la suma de ₱1.000 para los gastos de campaña contra las langostas mientras que se están haciendo los arreglos necesarios para el envio de mas agentes de la fitotecnia a Mindanao y Laguna.

Se tiene entendido que el director de fitotecnia Dr. Manuel L. Roxas se quedará en Mindanao hasta fin de mes.

CRISIS, ATENUANTE PARA LA VAGANCIA

La crisis viene actualmente a ser una atenuante de la vagancia, a juzgar por una decision que dicto esta mañana el juez Sison sobreseyendo las causas contra Pedro Fernandez e Ignacio Catimprate que fueron querellados por supuesta vagancia.

El juez Sison declara que los acusados no pueden ser condenados por vagancia por el mero hecho de no tener trabajo, teniendo en cuenta que por la crisis actual muchos estan sin trabajo.

Dos Acusados No Logran Puestar Fianza

Quirino Gutierrez y el japones Watanabe acusados por hurto de ₱32,000.00 estuvieron recluidos en la detencion del Juzgado toda la mañana no habiendo podido prestar la fianza fijada para su libertad provisional.

Hasta ultima hora de esta mañana, sin embargo, un abogado estaba gestionando la fianza para Watanabe.

La lectura de la querella se hara el lunes.

80 Carboneros Se Declaran En Huelga

Una huelga de 80 obreros carboneros se declaro esta mañana en la fundicion del chino Go Chico en la calle Asuncion, 322.

Los obreros, segun los informes recibian hace algunos meses ₱3.00 diarios, pero debido a la depresion se les redujo hace poco a ₱2.50.

ACLARACION

En relacion con el incendio que se declaro hace dias en unas bodegas ocupadas por la razon social Aguado Hermanos, los funcionarios de dicha casa dicen que el edificio de dichas bodegas no es de la propiedad de Aguados Hermanos.

Irey Declara...

[CONTINUACION DE LA PAG. 1]

esta mañana por Irey fue una admisión, que según él, le hizo Mariano Cu Unjieng antes de ayer cuando le visitó para obtener informes sobre su verdadera actitud en la cuestión de la compañía Eastern Motors. Irey declaro que Mariano Cu Unjieng afirmó que él es el dueño de la Eastern Motors. Este testimonio, al parecer, tiende a reforzar el testimonio anterior de Fernandez sobre la inversión de fondos en la Eastern Motors y la participación de Mariano Cu Unjieng.

Las Muertes Por El Tifón En Jolo Ya Ascienden A 99

Noventa y nueve personas han muerto; todos los árboles frutales destruídos; todas las casas de materiales ligeros demolidas; todas las casas de materiales fuertes quedaron dañadas o destrozadas; inicio del trabajo de reconstrucción; las provisiones de boca para los refugiados del tifón que llegan a 140,000 son suficientes por ahora; tales son los puntos salientes del informe telegráfico recibido por el gobernador general Roosevelt anoche del comandante George C. Dunham, su representante personal en Joló.

El gobernador Roosevelt anunció anoche que hoy se tomará la acción necesaria de acuerdo con el contenido del telegrama.

El mensaje es como sigue:

"Todos los árboles frutales han sido arrasados y se calcula que el cincuenta por ciento de los sembrados de arroz y maiz ha quedado destrozado, prácticamente. Todas las casas destruídas y los edificios de materiales fuertes o han quedado desmoronados o han sufrido de grandes daños. Todas las líneas telefónicas han sido cortadas. Las carreteras principales se han acondicionado temporalmente y la reconstrucción de los edificios del pueblo de Joló está progresando rápidamente.

"La más urgente necesidad hoy son materiales de construcción de casas, especialmente nipa. La Cruz Roja está facilitando alimentos consistentes de casava, cocos, pescado, etc., y la existencia de esto será suficiente para el presente aunque más existencia de alimentos se necesitará dentro de pocas semanas siguientes cuando se agote la actual existencia. El Gobernador esta dirigiendo una campaña para sembrar inmediatamente de semillas de productos alimenticios de pronta cosecha. Se necesitarán semillas de maiz y arroz para Cagayán de Sulu.

"Se informa que las carreteras de Ubian norte, Pata y Pátina y parte de la carretera de Tapul han quedado grandemente dañadas. Las otras islas, según informes, no han sido afectadas por el tifón.

"Se calcula que el número de habitantes en el área devastada asciende a 140,000. Las condiciones sanitarias son bastante satisfactorias. 99 muertes se han registrado según informes recibidos hasta ahora aunque este número de muertes puede ser mayor quizás. No hay epidemias aunque se ha observado un aumento de enfermedades del sistema respiratorio debido a la exposición de los habitantes a la intemperie. La población está erigiendo casas provisionales. Como medida de precaución haga el favor de remitir 5,000 cc de vacuna contra el cólera y la disentería por la primera oportunidad y si se puede, en aeroplano del Ejército. Se están tratando de preparar por las autoridades de la Cruz Roja datos acerca del cálculo sobre cantidades de los materiales de suministro que se necesitan aunque aquellos que se pueden adquirir o comprar aquí se facilitaran a los damnificados. Una ayuda del gobierno insular es necesaria. Enviaré más detalles sobre información definitiva cuando se pueda.

"(Fdo.) DUNHAM"

El Gobernador General Roosevelt manifestó ayer que piensa estar más tiempo en Joló que lo que en el itinerario de su viaje al Sur dispone, con el objeto de familiarizarse mejor con las condiciones resultantes en aquella región por el paso del tifón. Mientras el Gobernador se halle en Joló, el "Apo" irá a Sandakan, Borneo, para cargar carbón para volver a recoger a la comitiva en su regreso a Manila.

Vista Contra...

[CONTINUACION DE LA PAG. 1]

el testimonio prestado por el acusado. Al mismo tiempo, el fiscal esta preparado a sostener este affidavit con otros testimonios corroborativos que hasta ahora no se ha querido revelar.

El testimonio que el fiscal está guardando y que, segun se ha sabido de fuentes fidedignas, no revelará hasta que venga la ocasión oportuna, es de naturaleza sensacional, y hay quienes creen es parte de un bien estudiado plan de coger a la defensa desprevenida. Esto, no obstante, no se ha podido confirmar, en vista de que el fiscal rehusa hacer cualquiera declaración sobre el caso diciendo que sea cual fuere su declaración se hará ante el juzgado.

"Esta causa será ventilada ante el juzgado y no en la prensa"—dijo el fiscal provincial Magno cuando fue entrevistado por un representante de La Vanguardia. "Todo lo que puedo decir es que el gobierno está preparado y tenemos todos los testigos y todo el testimonio que necesitamos."

La C....

[CONTINUACION DE LA PAG 1]

Helen's Restaurant, al Dr. Andreas Trepp, director del Sanatorio de Santol de la Sociedad Antituberculosa.

Segun los informes, el objeto era para zanjar estas diferencias, pero no se llegó a hablar claramente de la actitud que deben adoptar ambas instituciones en cuanto a los puntos sustentados por cada cual.

El Dr. Trepp sigue manteniendo que los rayos X son el mejor medio para conocer si un individuo es tuberculoso. Segun informes, la Antituberculosa se propone basar sus trabajos de reconocimiento en los examenes por rayos X abandonando el método de reconocimiento por la tuberculina.

Dos religiosas de St. Paul de Chartres están ahora trabajando en el sanatorio de Santol de la sociedad antituberculosa con el permiso de la Rda. M. Superiora del St. Paul's Institution.

Según el Dr. Angel Trinidad secretario ejecutivo de la sociedad estas dos religiosas cuidarán de los pacientes que necesitan su ayuda no solo para su salud corporal sino tambien espiritual. Ayudaran tambien en la administración, en la supervisión de la cocina y de la lavanderia.

Unos 40 estudiantes de la Universidad de Filipinas y los maestros que estan asistiendo a las clases de verano de la Universidad Nacional seran examinados por la sociedad antituberculosa a petición de dichas instituciones.

Los Filipinos..

[CONTINUACION DE LA PAG. 1]

dos por japoneses para las personas mencionadas.

Tambien se ha traslucido en la audiencia que un japones llamado Yoshida, habiendo vivido maritalmente con una bagoba llamada Eden, ocupa 200 hactareas de terreno bajo la alegación de que dicho terreno es de la propiedad de su mujer. Los hermanos de la bagoba presentaron reclamaciones pidiendo la devolución del terreno que se alega ilegalmente ocupado por Yoshida.

Vicente Bautista
ABOGADO
1330 Juan Luna Teléfono 49124

Dr. GERARDO VAZQUEZ
se ha trasladado al
No 500 M H del Pilar
4-6 p m Tel. 5-67-86

Dr. H. Cañiza
Se ha trasladado a su nueva casa 1016 Magdalena
Tel 4-73-72

Dos Famulas...

[CONTINUACION DE LA PAG. 1]

El nombre denunciado no es hasta ahora conocido por el fiscal, pero las ofendidas afirman que es una persona de bastante posición y dueño de una farmacia. Cristeta Samosa habia llegado a Manila procedente de Tacloban, Leyte, hace algun tiempo mientras que Rosela Menguito procede de Cebu. Ambas al parecer habian servido en casas de otras personas hasta que ultimamente se presentaron a una agencia de colocaciones. El denunciado para poder sacarlas de la agencia, pagó ₱65.00 en el caso de Cristeta y 56.00 en el caso de Rosela, las cuales cantidades representan las deudas de ambas con su anterior amo mas los derechos de comisión de la agencia.

La denuncia presentada esta mañana por las dos muchachas contra su amo es por violación y tentativa de violación, respectivamente.

Que Haya Una...

[CONTINUACION DE LA PAG. 1]

reducción de los salarios en el gobierno.

Vecinos de Sampaloc y otros distritos han enviado también peticiones similares a la comisión.

La comisión ha endosado las peticiones a las compañías interesadas para su comentario y ver si es posible celebrar una audiencia en que tanto las empresas como los abonados puedan expresar sus razones.

La comisión también ha dado un plazo de 10 días al distrito metropolitano de aguas para contestar las quejas presentadas por el ex-senador Isabelo de los Reyes sobre el alegado precio excesivo del agua que paga en sus casas. Pide que el agua ordinaria sea rebajada de 5 a 3 céntimos y el agua para alcantarillado de 2½ a 1 céntimo.

El distrito metropolitano durante los diez días de plazo revisará sus archivos y otros documentos para presentar sus razones en contra de la queja del exsenador De los Reyes.

KATIALIS

INFLAMACIONES Y GRANITOS

Despues de afeitarse aplicad siempre el KATIALIS del Dr. Lorenzo C. Reyes dejandolo por espacio de algunos minutos, para evitar que aparezcan INFLAMACIONES Y GRANITOS en vuestra barba. Asimismo aplicad el KATIALIS si padeceis de SARNA, HERPES, ECZEMA, SOBAQUINA, SARPULLIDOS, CASPA, toda clase de HERIDAS, etc., asi como cuando os pican mosquitos, chinches, pulgas y otros insectos.

Se vende en las farmacias o pidase por medio del adjunto cupon:

FORMULA: MENTHOL 0.40 GM., SALICYLIC ACID 1.50 GM., RESORCINOL 3.00 GM., ZINC OXIDE 3.00 GM., PRECIPITATED SULPHUR 3.00 GM., BENZOINATED LARD 30.00 GM., OIL OF BERGAMOT Q.S.

DR. LORENZO C. REYES
26 COMANDANTE, MANILA.
SIRVASE ENVIARME 1 TARRO DE KATIALIS CUYO IMPORTE DE ₱1.20 VA ADJUNTO.
NOMBRE ....
DIRECCION ....

M.E.C.D. 2016

Los que saben, no saben nada si no poseen la fuerza del amor, porque el verdadero sabio no es el que ve, sino el que viendo mas lejos, ama a los hombres mas profundamente.

Seccion del Hogar
LA VANGUARDIA

La felicidad está al alcance de todo espíritu y sus bienes se nos ofrecen, sin necesidad de recurrir a los extremos en que ella no existe. Sólo se requiere buen sentido de rectitud.

AÑO XXIII. NUM. 83. MANILA, I. F., SABADO, 7 DE MAYO, 1932. PAGINA ONCE

CRISANTEMOS

El cambio de temperatura influye en la naturaleza, trae consigo los frutos y las flores que caracterizan a cada estación del año.

Al promediar Otoño, la flor que se impone entre todas las demás, por la variedad de sus colores y matices y por la diversidad de su estructura, es sin duda alguna, el crisantemo.

Esta planta, procedente del Asia, germinó simultáneamente en la India, en la China y en el Japón, donde además de cultivarse profusamente en los prados y jardínes, los artistas orientales la usan como elemento decorativo para adornar sus creaciones.

El cultivo del crisantemo, después, se fomentó en occidente, tanto es así, que los horticultores de las principales naciones europeas, han creado un sin fin de tipos, todos ellos derivados de combinaciones de las seis clases madres conocidas por los nombres de: "simples", cuando las lígulas tienen la estructura de una margarita. Las "dobles-curvadas", conocidas por este nombre, porque las curvaturas de sus lígulas se enrizan hacia el centro. Se denominan "Dobles-recurvadas", las que sus lígulas se despliegan y doblan hacia el exterior. Las "Dobles-despeinadas", son las que sus lígulas se entrecruzan unas con otras en varias direcciones. "Dobles-tubulares", son las que sus lígulas tienen forma tubular y las "Dobles-vellosas", son las que sus lígulas aparecen moteadas de vello. Con estos seis tipos primitivos, se han creado todos los demás, y cada horticultor les ha dado un nombre especial a los nuevos ejemplares conseguidos a base de injertos u otras combinaciones, al presentarlos en las exposiicones de floricultura.

La primera operación que hay que realizar para cultivar los crisantemos es preparar la tierra donde hay que plantarlos. Esta tierra debe regarse de tal manera, hasta convertirla en un lodazal, luego de revolverla en esta forma pastosa. Para reforzarla, se le añadirá una cantidad de estiércol de caballo o de vaca, procurando que la tierra quede bien esponjada, para que en abril o mayo pueda procederse a la plantación de esquejes convertidos ya en matas (pues el crisantemo desarrollado se convierte en arbusto), debido al proceso de germinación seguido al cambiarlos progresivamente en tiestos de menor a mayor tamaño, a medida que se han desarrollado, alimentándoles con tres partes de estiércol por una de arena fina y otra de tierra común. Los crisantemos se plantan al aire libre, a trechos espaciados de cuarenta centímetros, procurando regarlos todos los días para que aceleren su crecimiento y pueda procederse a los tres meses a la operación de la poda. De este modo, se favorece la salida de muchos

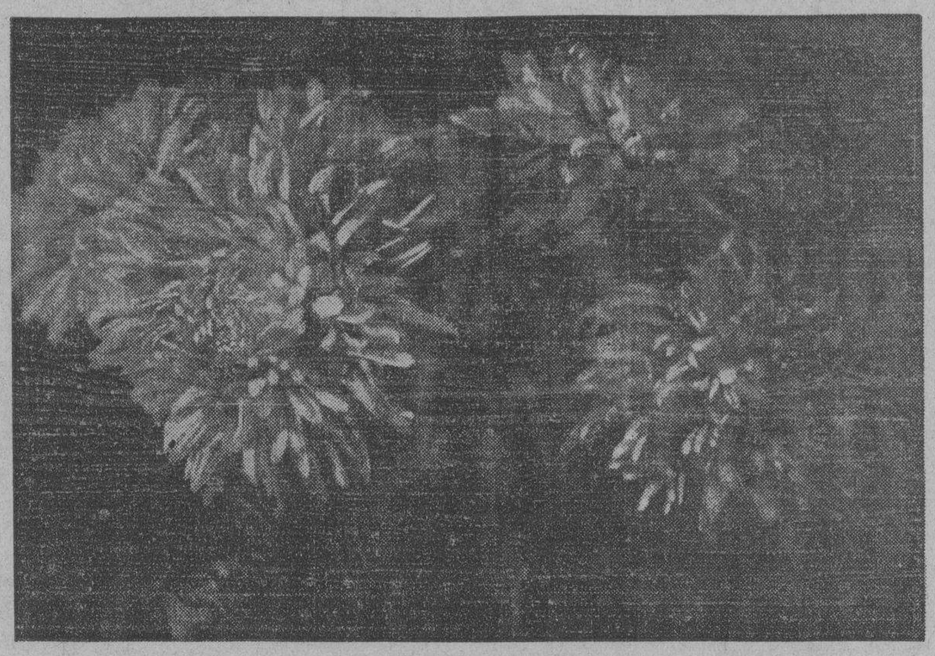

Crisantemos 'doble recurvados' llamados así porque sus lígulas se despliegan y doblan hacia el exterior.

retoños. Para activar la vegetación de la planta se practica un hoyo al lado de cada crisantemo, donde se deposita abono orgánico, mejor aun flamenco, que es más enérgico, y en verano si no les falta el riego necesario a las plantas presentan un notable desarrollo.

Cuando los capullos han hecho su total aparición se cortan todos los situados alrededor del central, que queda sólo, adquiriendo gran tamaño y consistencia. Para darles vigor y que las hojas conserven su color verde, empléase la caparrosa o sulfato de hierro disuelto en agua en proporción de un gramo por litro. La florescencia de los crisantemos se produce alrededor del 15 de octubre y se prolonga hasta mediados de noviembre, produciéndose en ellos toda la gama de colores y matices. Las lígulas en algunos ejemplares tienen una calidad aterciopelada. El olor del crisantemo es indefinido, ácido, recuerda a la hierva y a la resina. Las enfermedades del crisantemo más conocidas son "el oxidado" y el pulgón. La primera se produce cuando el crisantemo sufre sequía por exceso de sol, o sed, por falta de riego en lás hojas, en los tallos y humedad en las raíces. En estos casos las hojas pierden su lozanía y quedan lacias alrededor del tallo. La otra enfermedad a que está predispuesto el crisantemo es a que el pulgón se multiplique a lo largo de los tallos de sus matas. Para extirpar la pululación de este parásito basta regarlo con nicotina. En algunas ciudades de Oriente los crisantemos se sirven aliñados como ensalada, y los que la han probado afirman que es sabrosísima. El crisantemo en arte, ha inspirado las líneas de los arquitectos que en la Edad Media crearon el estilo ojival, en los llamados rosetones de las fachadas de los templos.

"Cesto De Flores" Para Un Camino De Mesa

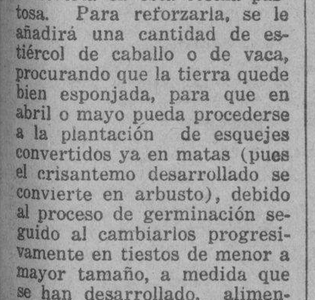

Uno de los nuevos y originales dibujos propios para decorar un mantel es un 'cesto de flores'. Se borda en los dos lados del camino de mesa. El bordado se hace con algodon de colores sobre tela blanca de hilo. Las lineas se bordan a cadeneta, con negro; el cesto, al pasado y a cadeneta, con marron. Las flores se hacen al pasado plano con azul y las hojas, tambien al pasado plano, azul y verde. La lazada es azul, como las flores. El camino se remata con feston de puntadas separadas.

Cuentos para el Hogar

LA CAMPANA

La pequeña parroquia de Sande-Fleurie tenia una campana vieja y un cura anciano. La campana estaba tan cascada que sus sones parecian mas bien la tos de una viejuca enferma: apenas si se dejaba entender y entristecia en vez de alegrar a los campesinos de aquellos alrededores.

El cura, el abad Corentin, estaba fuerte aun a pesar de sus setenta y cinco años.

Tenia todo el aspecto de un niño risueño, y su rostro sonrosado lo enmarcaban blancos cabellos.

Era el pastor a quien adoraban sus ovejas por bueno y por caritativo.

Se aproximaba un gran dia para el abad Corentin. Pronto haria cincuenta años que habia cantado la primera misa. Sus feligreses querian hacerle un buen regalo.

Los tres mayores contribuyentes del lugar fueron de casa en casa, y cuando pudieron reunir cien escudos se apresuraron a entregarselos al cura para que comprara una campana nueva.

—Hijos mios—exclamo el abad lleno de emocion—; mis queridos hijos, evidentemente el buen Dios os ha iluminado en esta ocasion.—

Y no pudo continuar su discurso porque los sollozos ahogaron su voz.

Al dia siguiente, el buen cura emprendio el viaje para encargar la nueva campana.

Tenia que ir andando dos leguas hasta llegar a un pueblecito por donde pasaba la diligencia que debia conducirle a la ciudad.

El anciano abad caminaba satisfecho, recreandose con las bellezas que la naturaleza le ofrecia y pensando a la vez en la bondad y en lo mucho que tenia que agradecer a sus feligreses.

En una palabra: el buen parroco estaba satisfecho y caminaba alegremente, figurandose oir los claros sones de la nueva campana.

Ya estaba cerca del pueblo donde tenia que esperar la diligencia, cuando vio al borde del camino un carromato de los que suelen usar los saltimbanquis y muy cerca del carro un viejo caballo tendido en el suelo con las

'En este momento, el repique alegre, claro y limpio de una campana, lanzó al aire sus sones desde la torre, llenando con sus ecos hasta los altos techos de la vieja iglesia.'

patas rigidas, las narices llenas de sangre y los ojos muy abiertos y muy blancos.

Una mujer y un hombre, viejos los dos, vestidos de un modo abigarrado, lloraban junto al caballo muerto, mientras una muchacha de unos quince años salia del fondo del hoyo que sin duda ella misma habia abierto para enterrar al pobre animal.

—Una limosna, señor cura—suplicó al ver al abad—. Una limosna para estos pobrecitos...—

La voz de la muchacha estaba ronca de tanto llorar, y su plegaria tenia algo de cancion zingara.

Esta criatura no iba vestida mas que con una camiseta hechatrizas y una especie de jubon rojo y adornada solamente con dos largas trenzas de cabellos negros como el azabache. Sus labios semejaban dos fresas maduras, y los tatuajes de sus brazos denunciaban su modesto oficio de artista trotamundos.

El buen abad, que habia detenido la marcha, saco de su portamonedas una pieza de plata; mas antes de entregarsela a la muchacha le pregunto:

—¿No sois mas que tres personas?

—Mi hermano—contesto ella—esta en la carcel porque malas lenguas le han acusado de haber robado un gallo. Y aqui nos tiene usted sin comer desde hace dos dias.—

El abad saco del portamonedas otra pieza de plata.

La chiquilla continuo:

—Yo soy equilibrista, y mi madre dice la buenaventura; pero como vamos vestidas tan miserablemente, no nos permiten trabajar ni en pueblos ni aldeas; de modo que ahora que se nos ha muerto nuestro caballo, no se lo que va a ser de nosotros.

—Pero—pregunto el cura—¿no podeis dedicaros a otros trabajos...?

—¡Quia! No, señor. Las gentes nos despiden a pedrada limpia. Y, ademas, nosotros no hemos aprendido a trabajar. Vera usted. Si tuvieramos un caballo que pudiera arrastrar nuestra casa, que es el carro, y contaramos ademas con un poco de dinero, aun podriamos viajar, y quien sabe si mejoraria nuestra situacion; mas en el estado en que nos encontramos, no nos queda mas que morir.—

El abad metio de nuevo las piezas en el portamonedas.

—¿Amas tu a Dios, hija mia?—le pregunto el buen hombre.

—Le amaria si se apiadase de nosotros.—

El pobre cura noto entonces en la cintura el peso del saco que contenia los cien escudos de sus feligreses.

Los ojazos de la zingara no se apartaban del sacerdote y se estremecia a la vez oyendo el alegre sonar de las monedas que llenaban el saco.

De repente le pregunto el cura a la muchacha:

—¿Eres obediente?

—¿Obediente?—dijo ella a su vez, no comprendiendo lo que le querian decir.

—Di: Dios mio, ¡yo os amo!—

Y al mismo tiempo le presentaba el saco con las monedas.

Aqui, la pobre chiquilla noto que los ojos se le llenaban de lagrimas, y con voz temblorosa, pero firme, exclamo:

—¡Señor cura..., yo os amo!—

Y atrapando el saco como lo pudiera haber hecho un mono, corrio hacia los viejos, que continuaban llorando junto al caballo muerto.

El abad continuo su camino, pensando en la gran miseria que padecian las pobres criaturas a quienes acababa de socorrer; pero no tardo en darse cuenta de que los pasos que daba para buscar la diligencia eran ya completamente inutiles, puesto que se habia quedado sin el dinero para comprar la campana.

Y el buen cura volvio pasos atras, pensando ya con mas aplomo.

¿Como habia podido desprenderse de una suma de dinero que no le pertenecia? ¿Que iba a decir a sus feligreses cuando le preguntaran por sus gestiones? ¿En que habia pensado para entregar tan gruesa suma a unos desconocidos? ¿Como podria justificar lo hecho?

¡Pobre abad! Su cabeza trabajaba como nunca buscando una solucion que no encontraba.

A lo unico que se decidio fue a apretar el paso para ver si encontraba a la gitanilla.

Mas ya habia desaparecido con

[CONTINUA EN LA PAG. 12]

VATICINANDO EL PORVENIR DE PROMINENTES

Un explorador escrupuloso.-La vida y el destino.-Un golpe ciego y salvaje del SINO.-Lineas que incluyen

Sólo como lectura sumamente interesante y sin que su publicación signifique que comulgamos con los que creen en la quiromancia, publicamos este relato sobre predicciones del futuro. Viniendo a Filipinas tuvo oportunidad de adivinar el porvenir de filipinos prominentes, descartando naturalmente los nombres. Jamás ha cobrado un sólo centavo. Al hacer este trabajo, siempre lo ha hecho para ayudar a alguna campaña benéfica o habilitar fondos para alguna organización cívica.

POR UNA QUIROMANTICA DE MANILA

El hombre ha salido del pais, probablemente para no volver jamas. De lo contrario no escribiria esto. Vino a mi, una noche, en mi tolda de campaña en el Carnaval. Fui generosa con él porque su cara contraida y sus labios apretujados indicaban bien a las claras que sufria de algun martirio mental. Pero nada en su fisonomia ni en las líneas de su mano le daban derecho a alguna consideracion especial. Evite toda prudencia y me aparté de mi norma ordinaria diciendole toda la verdad y nada mas que la verdad. El lo sabia. Y al salir me dirigio una mirada de soslayo que me hizo pensar que no me agradaria estar bajo su poder...

Volvió á la noche siguiente con una explicación preparada diciéndome que quería saber lo que le habia dicho sobre cierta linea. Me sentia molesta. El lo sabia, igual que yo, de que habia cometido una imprudencia al decirle que era un explotador sin escrúpulos, que preferia los engaños a las transacciones legales, que habia amasado su fortuna y disfrutaba de lujo por medios dudosos, robando al país que le habia dado su proteccion y que no respetaba nada, ni conocia mas ley que la fuerza. Tenia el propósito de renunciar a toda clase de rodeos y de decirle todo con claridad y sin equivocos. Me negé a entrar en ulteriores explicaciones, pero estaba tan firmemente sentado y estaba tan claramente acostumbrado a ver siempre sus deseos satisfechos que nada menos que la violencia hubiera bastado para sacarle de alli. Y yo detesto la violencia en cualquiera forma.

"Le pagaré" dijo. "Y le pagaré *bien*. Sólo digame usted—perderé mi tesoro?"

"¿Qué es su tesoro?", le pregunté en mi manera mas *frappe*. "Es dinero, joyas, negocios, o una mujer?"

Me dirigió una mirada ponzoñosa.

Volvi a coger los dedos largos, nudosos. Ardian febrilmente. Fieles portavoces de los fuegos internos que consumian a este hombre enjuto, gastado, pero que a su modo blandia un inmenso poder. Puesto que no llegaba ninguna respuesta a mi pregunta le dije que en frequentes casos, las manos de los hombres eran casi delgadas, los de los caballeros de industria, de los dedos agiles. Los grandes espías, los grandes malefactores, los grandes *gangsters* tenian manos semejantes. Ni tampoco requerían tener un monte de venus muy pronunciado, o un anillo de saturno para indicar sensualidad. Eran un tipo diabólico de hombre; como los Borgia, los Judas Iscariote.. Se consumian por una avaricia interna y arruinaban o deshonraban, o mataban lo que ellos solicitaban o pretendian amar.

La linea del corazón, en su mano, habia sido borrada. Habia obtenido todo lo que tenia por la fuerza. Para conseguir poder se habia valido de la astucia y del engaño. Los dedos se curvaban hacia adentro. Era muy reservado y cobarde en cuanto a sus riquezas. De lo contrario, nada temia. Iba dominado por una mente oculta—pocos, si alguno, conocian su maquinacion. Preferia ganar por medios indirectos que por transacciones directas, porque la sensacion de satisfacción que experimentaba cuando ganaba en ingenio a otros, habia llegado a ser su principal placer en la vida.

"Soy un bandido, supongo?" gruñó.

"Peor 'que eso, es usted un traidor. Traiciona usted "sangre inocente" sacrificaria usted su propia carne para cementar un contrato ventajoso."

Se puso de pie, temblroroso. También me levanté.

"Volvio usted para saber sobre una LINEA- Esto es falso. Usted sabia que no le podia muy bien explicarselo a usted. Usted esta forzando la situacion ahora. Bien, tómelo *Usted está muy adelante en el camino del*

[CONTINUA EN LA PAG. 13]

"Entre Olas y Espumas"

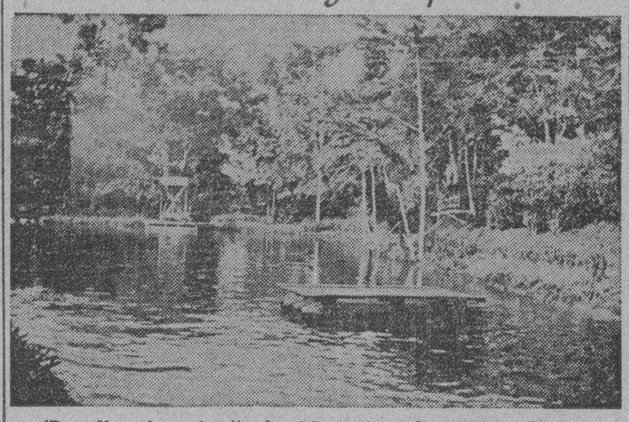

'Paso Nanca', un trocito de cielo en las colinas de Zamboanga.

POR DANILO IBARRA

(Escrito expresamente para la Sección del Hogar de La Vanguardia)

No parecia una epoca cuaresmal. Despues de una gloriosa puesta de sol, bajo un tupido cielo de estrellas, se dejó sentir un airecillo fresco que saturaba nuestros espiritus aventureros y nuestra mente cansada por faenas escolares. El tiempo parecia favorecernos con su generosa benignidad, y en cada semblante se reflejaba esa paradoja, ese antitesis indefinible de estar feliz por lo que se podria gozar de un viaje de turismo por el sur, y la nostalgia de dejar en tierra firme, entre el bullicio monotono de la gran urbe a padres, hermanos, y amigos y "amigas" muy en particular que se quedaban mirándonos desde la semipenumbra del muelle con una furtiva lagrima en los ojos, una sonrisa contraida en los labios, y la unica esperanza consoladora de "Volver" Nuestra ansiedad por ver tierras extrañas, en el sentido de que no las hemos visto nunca, se cortó al anuncio puntual de la sirena, y el "Mactan" levó sus anclas al toque de las diez de la noche del veintiuno de Marzo, llevando en sus camarotes y sobre cubierta a la comitiva del Centro Escolar de Señoritas que viajaba bajo la benevola tutela de la ilustre Sub-Directora, la Srta. Carmen de Luna y algunos agregados, entre ellos algunos estudiantes del Ateneo de Manila.

Habia una calma al principio que aseguraba un viaje delicioso y feliz, pero apenas despuntaba el amanecer del dia siguiente cuando se hizo sentir unos movimientos de marea que sacudio al mujerio bullicioso de sus charletas y amenidades dejando solo a algunas que insistieron con una ferrea determinación no ceder a los achaques del mal que se siente al empuje y los vaivenes de las olas. Las presentaciones de rigor se suspendieron para mas tarde mientras el mar revelaba las fuerzas de su poderio. Solo al tercer dia antes de nuestro arribo a Cebú se suspendio la furia de las aguas, y nuestras simpaticas viajeras salieron una a una de sus respectivos camarotes con una sonrisa que rivalizaba con el rayo de sol de aquella hora matinal.

Despues de un viaje tan incomodo, era una satisfaccion estar otra vez en tierra, correr otra vez por las carreteras y calles asfaltadas, y aspirar el ambiente de una vegetación de estio. Cebú ofrecia un aspecto diferente despues de una ausencia de trece años. Las calles eran las mismas, con algunas nuevas, adicionales; los antiguos edificios que persisten en llevar sobre sus piedras el polvo de las generaciones desde que Magallanes planto la cruz de la redención en la arena sedosa de sus playas: la vida urbana y pacifica de siempre sin ningun rastro de la vida bullicosa que ostenta una gran ciudad como Manila. Pero si, habia una enorme transformación en el numero de sus modernos edificios, en la creación de nuevos suburbios donde lo escondido de la sociedad cebuana ha sentado sus reales, y en el desarrollo de sitios veraniegos como Talisay donde la construcción de piscinas de natación es tan facil como tomar el agua y la carne tierna de sus cocos.

Desde aqui "volamos" en el flamante "Packard" del Sr. Tomas Borromeo quien con mucha amabilidad se ofrecio de cicerone, y presto! estabamos en Lahug. Lahug es un nuevo suburbio de Cebú situado en una elevación bastante alta para dominar la ciudad y en donde la elite mas escogida pasa los dias para ahuyentar los calores del verano. Las casas edificadas en esta sección son bonitas y elegantes, algunas de ellas muy señoriales como un palacio, mientras las otras, pequeñas, confortables y caprichosas. Cada una de ellas mantiene esa cualidad de distinción, mientras conservan esa nitidez y ese sello netamente visayo por no decirlo enteramente filipino. Despues de un vuelo rapido por estos contornos, tuvimos la dicha de gozar de la hospitalidad del Sr. Borromeo tanto en su casa veraniega de Lahug como en su residencia urbana en la calle muy concurrida y comercial de Cebú, la calle Magallanes.

Por no abusar de la confianza y la buena voluntad de un buen amigo y un leal Ateneista como el Sr. Borromeo, nos despedimos de él y de su atenta familia y volvimos abordo del "Mactan" para tomar el almuerzo y calmar un poco nuestras excitaciones.

El calor de la tarde no amedrantó nuestro espiritu de turismo y despues de algun rato nuestros pies andariegos y nomadas contestaban a las atracciones de la ciudad. Ya en ella, sentimos la curiosidad, el impulso, la sensación de probar lo que es embarcarse en una "tartanilla". Para un servidor aquello no era una novedad; pues la "tartanilla" era su unico medio de transporte cuando a la tierna edad de siete años empezó a cursar sus estudios en el Colegio Seminario de San Carlos de Cebú situado en la calle de Los Martires. Sin embargo, el transcurso largo de trece años habia causado en el un cambio que la idea de embarcarse en uno de estos vehiculos y pasearse por las calles resulto algo nuevo. Por fin satisfechos nuestros deseos, esos caprichos que nacen del momento, regresamos a bordo para descansar.

Despues, a la caida de la tarde, descubrimos que todos habian ido a la "Fuente Osmeña" en el nuevo hospital de Maternidad donde se habia ofrecido un "Tea-Party" en honor de la comitiva centroescolarina. No queriendo perder la oportunidad de participar los honores de la fiesta y deseando hacer una aventurilla por aquellas calles sumergidas en la semi-oscuridad de la noche, llamamos al auriga que dominaba el pescante de una "tartanilla" y fuimos en pos de los desaparecidos cavilando alguna cosa otra vez en lo que podia acaecer durante el travecto de la jornada. Pero gracias al cielo y a la buena suerte llegamos al sitio de nuestro destino sanos y salvos con la cabeza todavia sobre los hombros y la petaca inviolada por mano extraña.

Dejamos Cebú las diez de la noche del Miercoles Santo llevando consigo el recuerdo grato de una ciudad hospitalaria y las dulces añoranzas de un dia preñado de emociones placenteras.

Virgen e intacta, sin afectaciones modernas que trae consigo la civilización Maribojoc es un pueblo que existe bajo el amparo de la Providencia, sin pretenciones de ningun genero. Solo basta el constante azul de sus cielos para cobijar la eterna primavera de sus bosques, y la caricia sedosa de las olas para adornar sus playas con un encaje de espumas. De aqui, despues de satisfacer nuestros deseos de saturar nuestro espiritu

[CONTINUA EN LA PAG. 12]

FLOR DE MAYO

A MARIA ESPERANZA

Mes de Mayo, Esperanza;
mes de hermosas baladas y de flores benditas.
La Virgen de la Paz, consagrada en su altar,
está en traje de fiesta.
Reza el Avemaria tres veces, cinco veces,
para que vele tu alma
pura como la luz y buena como el alba;
y para que te dé la llave cincelada
de los bellos ensueños, y la flor más fragante
del mes de Mayo. ¡Reza!

Ven a entrar en la iglesia, poblada de leyendas,
del pueblo de Antipolo.
Cubre tu cabecita con pañolito blanco
y moja tus dedillos con el agua bendita.
Arrodillate quieta.
Cierra los ojos. ¡Pues con los ojos cerrados
nos acercamos más al reino de las almas!
Luego otra fielmente
tu rosario de viejas oraciones y reza:
"Oh, Virgen Santa, ten piedad de mi alma niña".

En el altar mayor
encontrarás la flor predilecta. Con ella
cubra tu corazón.
Es blanca como el lirio,
es blanca como un cirio, es blanca como tu alma
la blanco flor de Mayo.
Su perfume exquisito
será inefable bálsamo para tus venas intimas,
y te hará recordar
que es verano y es música y es romance de amor.

¡Oh, linda flor de Mayo!
¡Florecita del monte, sencilla y suave y mistica,
fresca y fragante y nitida,
cual blanca margarita que saludara al sol,
perfuma los senderos de mi bella Esperanza
y haz de su vida joven una orquidea en flor!
Sé un escudo para ella contra las tentaciones
de este mundo falaz, y déjala tener
la sutil percepción de las cosas eternas.
Haz todo el bien por ella;
bendiga que un buen dia de Mayo venturoso,
entre preces sentidas,
camine felizmente hacia tu altar bendito,
hilando la hebra de oro de un gran sueño de amor.

EL CABALLERO DE BRONCE

Antipolo, Mayo de 1932

M.E.C.D. 2016

Cuentos para el Hogar

[CONTINUACION DE LA PAG. 11]

sus viejos compañeros, dejando en la cuneta del camino el cadaver del caballo y el carromato destrozado.

—¿Pero que hago yo ahora?—exclamo el buen hombre, midiendo, al fin, la enormidad a que habia dado lugar su ligereza.

¿Que podria hacer para reparar aquella falta? ¿Como reuniria la cuantiosa suma que cababa de entregar?

Solo se consolaba pensando en la obra de caridad que habia hecho; mas este consuelo se venia abajo como un castillo de naipes al considerar que dispuso de un dinero que no era suyo.

Y vuelta de nuevo a pensar en lo que haria para sincerarse ante los feligreses que habian depositado en el su confianza. ¿De que modo podria explicar su equivoca conducta?

A todo esto iban avanzando las sombras de la noche, transformando los alegres tonos del paisaje en otros obscuros y tristones, que contribuian a aumentar el frio que el pobre abad sentia en su alma.

Por fin logro entrar en la iglesia sin que ni uno de los vecinos se diera cuenta.

—¿Pero que le ocurre, señor cura?—le pregunto Escolastica, la vieja criada—. No es posible que haya tenido tiempo de ir y volver a la ciudad.—

El abad lanzo un suspiro y no contesto.

—¿Es que se halla enfermo?—volvio a preguntar la buena mujer.

—Es que no he podido alcanzar la diligencia; ya volvere mañana u otro dia; pero no le diga a nadie que he vuelto tan pronto.—

Al dia siguiente no dijo la misa, y estuvo encerrado en su habitacion sin salir de alli ni para regar el huertecillo.

Mas al siguiente dia, no tuvo mas remedio que salir para dar la extremauncion a un enfermo.

Por cierto que, cuando volvio de cumplir su sagrado ministerio se encontro con uno de sus feligreses.

—¿Que tal el viaje, señor cura?—le pregunto.

El abad mintio por segunda vez:

—Excelente, amigo mio, excelente.

—¿Y de la campana, que?

Magnifica, amigo mio, magnifica.—

Y el pobre hombre trato de seguir andando para no verse obligado a seguir mintiendo.

Mas el entrometido continuo:

—¿Y es bonita?

—¡Ya lo creo! Cualquiera diria que es de finisima plata.

—¿Y suena bien?

—Admirablemente. Pero he querido que la adornen grabando su nombre en el metal y el de sus padrinos. Tambien llevara unos versiculos de la Sagrada Escritura.

—¿Y cuando la veremos por aqui?

—No lo se a punto fijo... porque para todos esos trabajos se necesita tiempo.—

Una vez el cura en su casa llamo a Escolastica y le pregunto:

—Si vendieramos el sofa, el reloj de pared y el armario que hay en mi habitacion, ¿nos darian cien escudos?

—Ni diez. Todo el mobiliario de la casa no vale ni cinco.

—Podremos hacer economias; yo no comeré mas que verduras. Las comidas fuertes me hacen daño.

—¿Pero a que viene todo esto? Hace varios dias que le encuentro trastornado... ¿Que le pasa?—

Y de tal modo apretó la buena mujer, tales consideraciones le hizo, que el abad se vió obligado a confesar la verdad.

—¡Ah! — exclamó Escolastica, desahogando su pecho con un largo suspiro—. Su buen corazon acabara por perderle, como Dios no ponga remedio. En fin, no quiero que se comprometa mas; ni que siga mintiendo; yo me encargaré de arreglar el asunto, mientras se encuentra la manera de darle una buena solucion.—

Escolastica inventó los cuentos, los cuales procuró propagar entre el vecindario.

Uno era, que no habiendole gustado la campana al abad, la habia mandado fundir de nuevo. Y el otro, que estando la campana a su gusto, la habia enviado a Roma para que la bendijera el Papa.

El viaje era largo y daba tiempo para buscar un medio que les ayudara a salir del paso. Dejaba charlar el abad, pero este cada dia se encontraba mas pesaroso de la ligereza que habia cometido; y poco a poco perdia aquellos sanos colores que adornaban su rostro.

El dia fijado para celebrar el cincuentenario de la primera misa del abad Corentin habia pasado, y tambien paso el en que se tenia que bautizar la campana.

Los habitantes de la aldea murmuraban cada vez mas de aquel incomprensible retraso.

Y todos hablaban con cierta reserva de la conducta inexplicable de su anciano pastor.

Farigol, el vendedor ambulante, contaba a todo el que queria oirle, que habia visto al abad Corentin conversando con unos desarrapados gitanos, muy cerca del sitio por donde pasaba la diligencia que conducia a la ciudad.

Hubo individuo que averiguo que el dia en que el mercader vio al señor cura con tan mala compañia, fue el mismo en que llevaba el dinero para comprar la campana.

De aqui que se formaran dos partidos que se contradecian, aunque coincidian siempre al criticar al viejo sacerdote.

Cuando este pasaba junto a un grupo, ni siquiera se descubrian para saludarle y hasta llegaban a él las murmuraciones hostiles.

El santo hombre estaba lleno de remordimientos y ni comia, ni dormia, ni sosegaba.

Se culpaba a si mismo de una estupida ligereza, al disponer de unos fondos que no eran suyos, sin haberlo consultado antes con sus feligreses.

Sin embargo, tambien hallaba su disculpa pensando que habia salvado el alma de la gitanilla la cual seguramente habria vuelto sus ojos a Dios al darse cuenta de la caridad que habia hecho con ella y con sus viejos padres.

No pasaba dia sin que recordara los rasgados ojos de la muchacha llenos de lagrimas de verdadero amor y agradecimiento. Mas asi y todo, su conciencia no le dejaba en paz y le acusaba de un modo implacable.

Ya le era al pobre señor completamente imposible continuar de aquel modo.

Un dia, despues de darle muchas vueltas a la cabeza, resolvio descargar su pecho confesando publicamente lo que hizo con el dinero de la campana.

Llego el domingo y cuando los fieles estuvieron reunidos en el templo, subio al pulpito despues de haber rezado la misa.

Palido, pero rodeada su frente por la sublime aureola de los martires, comenzo:

—Mis queridos hermanos, mis buenos amigos, mis adorados niños, tengo una confesion que haceros.—

Es este momento, el repique alegre, claro y limpio de una campana, lanzo al aire sus sones desde la torre, llenando con sus ecos hasta los altos techos de la vieja iglesia.

Los fieles se levantaron presurosos dirigiendose a la plaza y exclamando a la vez con alegre entusiasmo:

—¡La campana nueva! ¡La campana nueva!—

Fue aquello un milagro? ¿Es que Dios habia ordenado a sus angeles que llevaran la campana nueva a fin de salvar el honor de su caritativo ministro? ¿O bien que el milagro fue hecho por Escolastica? ¿Como?

Habiendose confiado a unas damas americanas, inmensamente ricas, que pasaban una temporada en su señorial castillo situado en las cercanias de la aldea.

¿Fue esto asi? ¿Fueron estas nobles señoras las que quisieron dar al abad Corentin esta grata sorpresa?

Sea del modo que fuere, es el caso que la campana continua sonando alegremente, y que los vecinos de la aldea no sabran jamas lo que el abad Corentin tenia que confesarles.

JULES LEMAITRE

LA CAMPANA

"Entre Olas y Espumas"

Del viaje realizado por la comitiva del Centro Escolar a bordo del 'Kanleon' desde Iloilo a Pulupandan. Levantadas: Srtas. Manuela de Leon, Irene Baluyot, una amiga, Concepción Consunji, Emilia Villaceran, y Marina Marti. Sentados: Srcs. Celerino Venadas, Romulo Ramos, Sofronio Quimson, Gualberto Besa, y José E. Lukban.

[CONTINUACION DE LA PAG. 11]

con las bellezas de la naturaleza, surcamos otra vez la inmensidad de los mares con rumbo a Dumaguete. Alli encontramos al Dr. Vicente Locsin y a su distinguida familia quien nos agasajó regaladamente en su casa. Pasamos una agradable siesta en su hogar hospitalario, y de alli subimos a Luzuriaga para gozar de la delicia de las brisas en pleno Jueves Santo, y para festejar nuestros sentidos visuales con el bello panorama que ofrecia Dumaguete y el mar, desde las altu as del campanario. No se satisfizo nuestro buen anfitrion en llevarnos en aquel sitio para refrescarnos del calor, y nos llevó en su casa de campo, en las cercanias de la capital. Alli tuvimos el privilegio de ser los recipientes de su buena voluntad, y despues recorrimos el pueblo, tomando buena nota del Silliman Institute y sus contornos que traian gratas memorias para un viajero que ha estado alli de paso por un curso, catorce años atras. Zarpamos las cinco de la tarde y apuntamos a Zamboanga, la bella perla del sur, como el blanco de nuestra mas dorada ensñación.

El Viernes Santo traia consigo ese ambiente canicular, ese palio gris y melancolico prendido de reverencias y supersticiones. Por ser aquel dia, un dia tan sagrado para el mundo catolico, la comitiva centro-escolarina, no siendo menos religiosa observaba cautelosa sus actos reprimiendo alguna que otra vez las carcajadas cascabeleras y las travesuras de pueriles encantos. Y si alguna que otra vez se soltaba alguna irreverencia un mea culpa bastaba para restaurar la paz de aquella compañia que se divertia con los placeres del viaje. Pero apesar del ambiente sacro y cuaresmal Zamboanga no parecia menos fascinadora; pues se presentaba ante nosotros como una visión de Mayo, fresca y lozana con el verdor de sus arboles y sus palmeras, contrastando asi con el calor azulado de sus mares.

Apenas fondeabamos en el pantalan cuando de repente oimos una salva de voces humanas que pedian con inusitada insistencia un trocito redondo de ese metal de cobre que vulgarmente llamamos el dinero. Eran unos moros y unas moras tambien, entre jovenes, viejos y niños, con cuerpos semidesnudos y tostados por el sol que se lanzaban en el agua para coger la moneda que con mucha prodigalidad tiraban los pasajeros desde cubierta.

Como en la mayor de las veces, la comitiva fue recibida a cuerpo de rey, y apenas desembarcabamos, cogimos un coche de uso un Dodge sedan de ultimo modelo, gracias a la generosidad del Sr. Adolfo Navarro, cuya benevola atención era incomparable. Fuimos volando, si se puede decir de un coche que corre a toda velocidad, y pasamos cuesta arriba hacia las colinas de Paso Nanca para admirar el famoso tanque de natación hecho por la naturaleza y modificado por el hombre. Gozamos por un momento de aquellas bellezas edenicas no sin antes soltar un suspiro o una frase de admiración, y otra vez nos pusimos en marcha hacia la casa de campo de nuestro amable y muy simpatico anfitrion que parecia una perla engarzada entre la esmeralda de los cocoteros, para atenuar un poco la reacción de los nervios causados por el constante ajetreo del viaje. Al mediodia se sirvio un suculento almuerzo en un hotel afamado de la capital Zamboangueña, y otra vez nos sentimos posesionados por ese espiritu bohemio de vagar. Y asi con fuerzas recuperadas, y con las vias gastronomicas reforzadas por el delicioso menu tomamos de nuevo nuestro motor para satisfacer nuestras ansias de ver lo aquel paraiso encantado guardaba en su seno.

Pasamos de largo por vias asfaltadas, sombreadas por cimbreantes palmeras, y desde nuestros asientos de mullidos cojines admiramos las pintorescas casitas semi-sumergidas en el agua del mar que componian la muy reducida comunidad de la villa mora de Zamboanga. Para aquellos que identifican a Zamboanga con todo lo que es mahometano y salvaje, será una desilusión saber que la parte no cristiana de Zamboanga es tan pequeña que ni siquiera quizas llegaria a la octava parte de su population. Continuamos nuestra marcha hacia la colonia penal de San Ramón, divisando a lo lejos plantaciones progresivas de abaca y coco, y otras cosas mas que ni Manila misma podria tener el orgullo de poseer, como por ejemplo, la fabrica de tinte que solo alla hemos visto. En San Ramon tuvimos la buena suerte de tener un buen guia que nos llevo hasta los mas reconditos lugares como "Top Side" y "New Garden", y de alli volvimos a las modernas exigencias del confort de la ciudad. Aun entre los moros y atraidos por la belleza sin par de aquellos contornos no nos hemos olvidado de santificar el dia presenciando la procesión del Viernes Santo que a la hora del vespero salia de la iglesia para recorrer las calles principales de la ciudad, y orando por unos momentos en el santuario, dando bendiciones al cielo porque aun nos salia el halito por la boca y no por el cuello. Terminados de presenciar la solemne religiosidad del pueblo Zamboangueño, nos apresuramos a ver al Rev. P. Keane S. J. del Ateneo de Zamboanga que un dia fue director dramatico del Ateneo de Manila, produciendo obras tan magistrales como "Julius Caesar" y "Cyrano de Bergerac". Alli tomamos la libertad de contar nuestras aventuras a tan distinguido Padre y luego volvimos al Mactan llevando consigo el recuerdo de un dia placentero en la "Perla del Sur". Desde las bandillas de nuestra embarcación divisamos aquel dechado de hermosura sumergirse poco a poco en la penumbra de la noche, despues de que el sol se haya escondido detras de la giba de sus montes, no sin antes entrelazar el oro de sus rayos con el marico va illaje de sus palmeras, que ondulaban al soplo leve del cefiro vesperal y se reflejaban, al mecerse con la brisa, sobre el cristal esmeraldino de sus aguas.

(Se continuara)

CANCION

Lonja negra de la noche
Estaqueada con luceros,
Donde a filo de experiencia
Voy sacando largos tientos,
Para coser los buracos
Que me dejaron los sueños.

Mi pena es zaina tapada
Y grandota de osamenta;
Por la cancha de mi vida
Pasa marcando sus huellas;
Dolorosa rastrillada
Dejan sus pisadas negras.

Van los dolores del mundo
Cual tropa de toros flacos;
Buscando para su engorde
Pastizales de buen campo;
Y al entrar en mis potreros
Se quedan aquerenciados.

En el rastrojo amarillo
Los pájaros picotean,
Y engordan con las semillas
Perdidas de la cosecha...
Ilusión: volvete pájaro
En el rastro de mis penas.

Los dolores son tropilla
De caballos todos negros,
Que llegan al trote largo
Pisando campos de trébol...
Vos siempre sos la madrina,
Y mi amor siempre el tropero.

F. S. V.

El valor de los acidos frutales

Habeis visto limpiar el latón y otros metales con acidos. Los acidos de las frutas se usan para limpiar la boca, el estomago y los intestinos. Con ellos se matan los germenes que se introducen en el canal alimenticio. Refrescan la sangre y ayudan a los riñones a eliminar los malos humores del cuerpo. Ayudan ademas al higado a cumplir con sus funciones. Los acidos de las frutas forman una parte muy importante del material constructivo del cuerpo.

—ROSSITER.

Hay mucha economia mal entendida; la gente que se cree demasiado pobre para comprar las frutas y legumbres de la estación no deja de proveerse de pasteleria y encurtidos todo el año. No puede comprar naranjas, y sin embargo consume te y cafe diariamente.—HEALTH CALENDAR.

Sus pequeños ahorros "guardados en casa", nada producen...

Y, no solo estan expuestas a que desaparezcan el día menos pensado, por obra del que se apodera de lo ajeno, sino que estacionados, nada producen. Nuestro sistema de ACCIONES DE INVERSION no menores de P1.00 mensual una, devengan un 4%, 5% y 6% de Dividendo Fijo, según el tiempo. Solicite usted Prospectos, que le serán enviados Gratis por EL HOGAR FILIPINO, Sociedad Mutua de Construcción y Préstamos.

Fórmese el propósito de sacar provecho a esos ahorros estacionados, invirtiéndolos en acciones lucrativas como las del sistema que le brindamos.

Capital Realizado P11,382.394.35
Fondo de Prevision y Reserva 463.773.70
Número de Accionistas 6,071

ANTONIO MELIAN, Presidente. — MANUEL M. RINCON, Gerente.

EL HOGAR FILIPINO
El Hogar Bldg. P.O. Box 105 Manila, P.I.
Iloilo - Cebu - Zamboanga - Baguio - Legaspi

UN BUEN AMIGO DEL AMA DE CASA

EXTRACTOS FRUTALES

WATSONAL

USANDOLOS, las horas de trabajo pasadas en la cocina elaborando cuidadosamente un pastel, una tarta, un "pie" para sus amigos ó familiares, no seran estériles.

Obtendrá Vd. el sabor y el aroma que precisamente quiere obtener, sin dificultades pues su uso es sencillísimo.

A cada botella acompaña un librito con gran variedad de recetas.

LOS VENDEN TODAS LAS BOTICAS Y TIENDAS DE COMESTIBLES.

Formula: Menthol 0.3 gm., Camphor 3 gm., Oil Eucalyptus 0.1 gm., Boric Acid 8.5 gm., Oil Pinus Pumilo 0.1 gm., Excipiente to make 30 gm.

A los 33... sola - desencantada

LA DICHA no fué para ella . . . andando el tiempo, su vida fué un vacío insoportable. Era una mujer sin propósito ni fin determinado.

Muchos admiradores tuvo, pero nunca un enamorado. Hasta sus amigas íntimas la desairaban—sin que ella jamás supiera por qué . . .

La halitosis (mal aliento), es una falta social imperdonable; y lo peor es que la víctima jamás se da cuenta de cómo ofende, *aunque debería ser lo primero en sospechar.*

Como podría decirle cualquier médico, la halitosis amenaza constantemente a todo el mundo, pudiendo resultar de un diente cariado, encías enfermas, partículas de alimentos en la boca en estado de fermentación o una ligera infección de la nariz o garganta. Puede causarla también el exceso de comer, beber o fumar.

Toda persona escrupulosa, conocedora del peligro, se protege enjuagándose la boca y haciendo gárgaras con el Antiséptico Listerine sin diluir mañana y noche, así como cuántas veces pueda durante el día.

El Antiséptico Listerine, por ser también un germicida eficacísimo que combate la causa fundamental del mal olor, contrarresta en seguida la halitosis. Además, por ser un poderoso desodorante, neutraliza radicalmente todo olor.

Tenga siempre a la mano, aún viajando, un frasco del Antiséptico Listerine. No se exponga a un desaire.

375

líbrese de halitosis con el ANTISEPTICO LISTERINE

Constituyentes: Thyme eucalyptus baptisen, gaultheria and mentha, de cada uno, una parte; boric and benzoic acid, veintinueve partes, ethyl alcohol, dos cientos cincuenta partes agua para formar mil partes.

Sabe usted---

—donde esta el COLEGIO DE NIÑAS que, contando con 64 años de experiencia, es *modernisimo;* que estando *dentro* del radio municipal de Manila, está en *pleno* campo *abierto;* y que, habiéndose cubierto de laureles enseñando *a la española,* conserva su envidiable reputación entre los mejores colegios *montados a la americana?* No es dificil adivinarlo—

El Colegio de la Inmaculada Concepción

CONCORDIA

(Fundado en 1868)

Dirigido por las Hijas de S. Vicente de Paul

Es el colegio que reune, *como ningún otro,* las ventajas de la *experiencia* y del *progreso;* de la *ciudad* y del *campo;* del *español* y del *ingles;* varios miles de madres de familias filipinas deben a LA CONCORDIA su formación espiritual y su cultura; ellas constituyen la mejor garantía de lo que se puede esperar de las alumnas CONCORDIANAS.

Se Ofrecen Los Cursos Siguientes:

ENSEÑANZA PRIMARIA e INTERMEDIA
HIGH SCHOOL
CURSO GENERAL — CURSO DE COMERCIO
CURSO DE CIENCIA DOMESTICA

El plan de estudios es igual al de las escuelas del gobierno.

Inscripción de Matrículas: 15 de Mayo, 1932.
Apertura de las Clases: 1 de Junio, 1932.

Para Informes y Condiciones, Dirigirse a la

Sra. Directora del Colegio
Herran 2487, Paco, Manila.

M.E.C.D. 2016

La primera dama de Rusia; su vida simple, su caracter humilde

(De la "Associated Press")

Moscu, 3 de mayo.—"La Camarada Nadya Allilluieva" como le conocen en las escuelas o la señora de Joseph Stalin, "Primera Dama" de Rusia por ser esposa del dictador soviet, es de una humildad que caracteriza a la verdadera comunista.

Ostenta su nombre de soltera en la escuela técnica donde está concluyendo un curso de tres años sobre la producción de la seda artificial. El título y el rango no influyen en las ejecutorias de las personas en Rusia. Según la filosofía de Lenin, el valor del individuo está en sus obras y nó en su nombre.

La señora de Stalin, es algo robusta, pero por lo demás, siente y piensa como una jovenzuela, no obstante contar ya con 30 años de edad. Se viste con blusas y faldas sencillas y lleva la cabellera rubia en un nudo directamente detrás de la cabeza.

Es la segunda esposa del caudillo soviet, habiéndose casado con él en 1919 cuando apenas cumplía 17 años. Por este hecho se hizo madrasta de un niño de siete años. Actualmente tiene dos hijos.

Dos habitaciones en el Kremlin constituyen el hogar de la familia. La esposa del dictador va a clase y se retira en tranvías atestadas de rusos. No se gasta el lujo de los coches modernos. El viaje de ida y vuelta a la escuela representa una hora de su tiempo. La clase dura siete horas al día y cuando llega la hora para retirar a casa, todo el tiempo que dispone lo emplea para hacer repasos o aprender nuevas lecciones.

Su entrenamiento escolar es para capacitarle en la gerencia de una de las fábricas de seda artificial del gobierno. Gran parte de las horas de clase de la señora de Stalin transcurre en los laboratorios, entre tubos y elementos químicos que eternamente fulguran ante sus ojos ávidos de instrucción.

Ella no goza de privilegios en la escuela. Si quebranta las reglas es sometida bajo disciplina de la institución. Una vez fué recriminada por haber dejado las aulas antes de tiempo y de haber guardado por demasiado tiempo los libros de la biblioteca.

España Debe...

[CONTINUACION DE LA PAG. 8]

enfermos pobres; los dispensarios, la Gota de Leche; la Catequesis para niños y adultos; los Roperos; el Patronato de Enfermos; el Consultorio Gratuito, que cuenta con sus secciones de medicina General, Cirujia General, Enfermedades de la Piel, enfermedades del estomago y de los intestinos, Ginecologia, Garganta, Nariz y Oidos; la Obra de la Sagrada Familia y otras Obras Complementarias.

Cada una de esas actividades es dignisima de detenido estudio para su debida aplicacion a este pais; pero no voy a hablaros al presente sino del Patronato de Enfermos. Comenzo a funcionar con limosnas y suscripciones que iban llegando sin saber de donde; vaquerias que daban gratis 16 cuartillos de leche diarios; otras que daban menos; personas anonimas que enviaban su obolo o por una vez o por modo de suscripcion mensual; medicos que se comprometian a asistir gratuitamente a los enfermos del patronato y tener consultas diarias en el local de Santa Engracia. Total, que al fin del primer año, segun el balance que al efecto se hizo, se habian asistido gratuitamente 2,645 enfermos a domicilio por las señoras y señoritas que, desde luego, simpatizaron con la obra; se habian distribuido entre los enfermos mas asistidos, 92 camas, 103 colchones, 163 mantas y 247 sabanas; se habian legitimado 75 matrimonios y se habian bautizado 23 entre niños y adultos...

Todo eso que dejo consignado ha sido la obra de los Jesuitas en la capital de España solamente, llevada a cabo a los ojos de los que en ella han tenido y tienen en sus manos la suerte de todo el pais.

Y si todo eso es de beneficio publico; si cada obra de esas ha contribuido con algo para aligerar las cargas de la nacion y aun para mejorar el estado precario de la sociedad; si, como ha resultado, cada esfuerzo representado por cada una de esas actividades ha tendido a destruir el descontento de las masas contra la organizacion social en que las miserias corregidas o aminoradas han llegado a ser posibles; si, con lo hecho, se ha podido realizar el hermoso ideal de establecer entre los elementos integrantes de la comunidad afectada lo que se ha venido en llamar justicia social, que no debe ser mas que la justicia de la equidad, el decreto del gobierno de Madrid de que hablamos no ha podido menos de sorprendernos a los que, como los Filipinos, tenemos un alto concepto de la justicia y de la nobleza del pueblo Español, cuyo presente supremo magistrado, en ocasion solemne, ha hecho la manifestacion de que el dictamen que se emitio por la mayoria de la Comision que estudio la actual constitucion republicana del pais antes de su aprobacion no es la formula de la democracia ni el criterio de la libertad, ni menos, el dictado de la justicia, sino obra de una ofuscacion, que, gracias a Dios, no es la de toda España, para la que deseamos todas las luces de lo alto, siquiera en correspondencia a las muchas que, por medio de sus misioneros, ha difundido por estas Islas que por tres centurias ha tenido bajo su bandera.

Horario De...

[CONTINUACION DE LA PAG. 8]

Ana Tondo Gagalangin— Recoletos Espiritu Santo

8:15—Sto Domingo.

8:30—Sta Mesa—Paco

9:00—San Francisco — Quiapo—Santa Cruz—San Miguel—Ermita—Espiritu Santo

9:30—Sto Domingo—San Marcelino—Benedictinos—Malate—Binondo

10:00—Catedral — Capuchinos—Quiapo—Santa Cruz—San Sebastian

10:30—Recoletos.

11:00—Benedictinos.

Nota.—Algunas veces las horas de las misas se cambian cuando hay funciones religiosas extraordinarias Leyendo la sección de cultos en esta misma página los lectores podrán enterarse de las alteraciones

Hoy Y Mañana..

[CONTINUACION DE LA PAG. 8]

de la Sta. Cruz.—Lado Izquierdo: Turnos del Santísimo Rosario, Sda. Familia y San Simón, (Pampanga).

De 1:00 a 2:00, Lado Derecho: Turnos de Pasay, Taguig, San Felipe Neri (Rizal) y Cruzados de Cristo Rey.—Lado Izquierdo: Turnos de Navotas, Taytay, Caloocan (Rizal), Kawit (Cavite), Lipa (Batangas) y Polillo (Tayabas).

De 2:00 a 3:00, Lado Derecho: Turnos de Pulilan y Obando, (Bulacán), Laoag (Ilocos Norte), y exalumnos del Ateneo de Manila. Lado Izquierdo: Turnos de Macabebe, Masantol, Sto. Tomás, Apalit y Lubao (Pampanga).

De 3:00 a 4:00, Lado Derecho: Turnos de Bulacán, Polo, Meycawayan (Bulacán), Cabiao (Nueva Ecija), y otros grupos católicos en general.—Lado Izquierdo: Turnos de Gumaca, Lucena, Sariaya, Tiaong y Tayabas (Tayabas), San Pablo (Laguna).

Se ha acordado celebrar esta Vigilia extraordinaria en desagravio por el decreto de disolución de la Compañía de Jesús en España y como rogativa para que Dios conceda la paz a la nación hispana y haga volver pronto a los desterrados. La circunstancia de ser el Santuario de Antipolo una de las primitivas iglesias levantada y administrada por la Compañía de Jesús en Filipinas ha movido al Comité organizador a adoptar este oportuno acuerdo. Reina un gran entusiasmo entre los Adoradores Nocturnos para hacer de esta Vigilia un extraordinario acontecimiento religioso.

Hoy se celebra el cuarto novenario de la Virgen de la Paz y Buen Viaje en Antipolo He aquí el programa de los cultos:

NOVENARIOS

4.o—Comienza el lunes 2 de mayo para terminar el martes 10 de mayo

5.o—Comienza el miercoles 11 de mayo para terminar el jueves 19 de mayo

6.o—Comienza el viernes 20 de mayo para terminar el sábado 28 de mayo

7.o—Comienza el domingo 29 de mayo para terminar el lunes 6 de junio

8.o—Comienza el martes 7 de junio para terminar el miércoles 15 de junio

9.o Comienza el jueves 16 de junio para terminar el viernes 24 de junio

10.o—Comienza el sábado 25 de junio para terminar el domingo 3 de julio

PROCESIONES

Habrá Procesión en los dias y horas siguientes:

Martes 3 de mayo—A las 9:00 a m y a las 6:00 p m

Todos los domingos o sea dias 8, 15, 22 y 29 de mayo; 6, 12, 19 y 26 de junio; y el día 3 de julio a las 6:00 p.m

MISAS

Se celebrarán misas en el santuario de Antipolo a las horas siguientes:

Todos los dias laborables: a las 4:30—5:15—6:00 y 8:00 a m

Los domingos y dias de fiesta de guardar habrá otra Misa a las 10:00 a m

CONFESIONES

Durante los meses de Romeria, se oirán confesiones en tagalog, castellano e inglés

EN SAN IGNACIO

Todos los dias a las 5.30 de la tarde se celebra la función eucaristica de la Congregación de Maria en San Ignacio Esta tarde presidirá Da. Dolores Dominguez y mañana Da. Rita Vda. de Ilustre.

VATICINANDO EL PORVENIR DE PROMINENTES

[CONTINUACION DE LA PAG. 11]

mal. Cualquiera cosa que haya usted sido en su juventud, ha gustado usted demasiado del arbol del mal, para que pueda cambiar. Perderá usted su litigio. Ni todos los abogados criminólogos de Manila, ni todo su dinero mal buscado podra salvarle. Veo un viaje forzoso—uno que lleva la desilusión al fin de la jornada. Usted sabe tan bien como yo, lo que eso significa. Pero volverá usted a levantarse otra vez, a su propio modo. Creo que volverá... La *Linea del Destino* y la *Linea de la Vida* le favorecen. Ahora, quiere uster IRSE por favor?"

Separó meticulosamente un papel pequeño de un rollo enorme de billetes y dejandolo sobre la mesa partió. Rompí el billete en pequeños pedazos y lo arroje al suelo. Al hacerlo asi, me habré reido, o habre hecho algun ruido despectivo porque volvió la cara Una mueca apartó sus contraidos labios. Comprendió mi gesto. Me quemaba su dinero, me sentía resentida de recibir pago, de haberme dejado engañar... Era tan innoble como malvado...

LA LINEA DEL DESTINO

La palabra SINO ha sido demasiado abusada y nuestra norma sera el descartarla Es verdad que de vez en cuando vemos a alguien o leemos de alguien que ha nacido bajo una estrella afortunada, o asi parece, y de otros que luchan y trabajan y que buscan en vano por la recompensa en la vida, que lo merecen y en cambio mueren pateticamente, sin ellas. He divagado sobre estas cosas porque he perdido a aquellos a quienes amaba y porque su muerte pareció ser un golpe ciego y salvaje del SINO. Pero, a medida que voy entrando en años, comulgo menos con esa teoria. Mirando los hechos en la cara, la razon me dice que ellos mismos caminaron hacia su perdicion, que desatendieron las señales de alarma que les daban, la salud decayente o que persistieron en un hábito en la vida que tendia a reducirla. Hallaron su SINO, porque ellos eran su propio SINO, que inocente o perversamente la habian atraido. Mi religion me dice que tenemos libre albedrio y voluntad. Me gusta eso... Asi es que levantémonos y sufrámos nuestro propio castigo si hemos escogido el camino que nos conduce a él, o hemos sido tan estúpidos o demasido perezosos para dar los pasos para evitarlo. Por esta razón y porque la justicia completa de Dios es inexorable, sabemos que ninguna influencia maligna o perversa ejerce influencia sobre nosotros. Por lo tanto, llamo a esta línea—

LA LINEA DEL DESTINO

Y creo solemnemente que en su conjunto, nosotros, individualmente la controlamos.

La línea empieza en la base de la mano y debe ser leida hacia arriba. Indudablemente, la *Vida* y el *Destino* están tan estrechamente opuestos. A veces el *Destino* y otras lineas cortan abruptamente o atraviesan la *Linea de la Vida.* Evidentemente estas son influencias extrañas que intervienen. Pueden afectar la salud, el cuerpo, la mente. Es bueno, cuando aparece este signo el mirarnos a nosotros mismos y ver quién o cual es lo que destruye nuestra *Linea de la Vida.* Porque cualquiera interferencia de estas en noventa y ocho de cien casos, no es deseable. Si la Linea del destino surge de la muñeca y sube directamente por el centro de la palma al *monte de saturno* (el dedo medio el segundo sin contar el pulgar), es usted uno de los escogidos, uno de los hijos preferidos de la brillantez y el éxito. Si se levanta del monte de la luna, las cosas seran mas cambiables y dependerán mas de los actos o el capricho de otros. Si la linea se une a la linea del corazon, y se funde con ella, se puede anticipar un matrimonio próspero con el pequeño cupido en el papel principal.

LINEAS QUE INFLUYEN

Muchos humanos no son mas que ecos de otros, papagayos o radios de otras personalidades, de influencias mas fuertes. Si hay lineas que corren paralelas, a la del Destino, son personas que tratan de dominar y ejercer influencia. Pero si no se unen a la linea principal, desaparecen de la vida, o son eliminadas La linea del destino es mejor cuando llega al monte de Jupiter el monticulo al pie del dedo indice, y cae como una lluvia de chispas sobre el. La fuerza, el poder, la responsabilidad, el mando, llega a personas como estas. Es un signo magnífico que raras veces se ve. Si el *Destino* termina o se aproxima al *monte de saturno* el éxito indicado sera en las ciencias o en el comercio. Semejantes hombres y mujeres triunfan cientifica o comercialmente. Si, sin embargo, la Linea del Destino, ayudada poor las liseas influyentes se dirige solitaria hacia Saturno el sujeto estará encadenado a las circumstancias. Será casi imposible cambiar o mitigar las condiciones y semejante linea nunca debe ser interpretada como afortunada. En caso semejante diga solamente que su vida no será facil, que la carga debe afrontarse con valor y que no nos es dado a los mortales el evadir responsabilidades.

VAYA CON CUIDADO...

"El ogro te comerá, si no te cuidas." Es una frase bien conocida por los niños, pero que se aplica admirablemente. Cuando la Linea del Destino se inclina hacia la linea del corazon y para alli, la carrera sera truncada por un cariño mal depositado o mal encausado. Si, como se dice mas arriba, se une a la Linea del Corazón y los dos suben el monte de jupiter, todo sera felicidad. Cuando la Linea del Destino parece ser cortada por la Linea de la Cabeza, el sujeto destruira su propia carrera por insensateses, o por esos arranques de momento que a veces aniquilan. La vanidad es uno de ellos, la arrogancia, el egoismo, el orgullo mal entendido—no tiene mas que repetir los nombres de los siete pecados capitales.

Cuando la Linea del Destino empieza tardía, implica una vida ardua desde el principio, una lucha grande para conseguir los propósitos. Si se levanta dentro de la Linea de la Vida, la pasión ahogará al individuo. Amores imposibles, locuras de amor. Este es un indicio desgraciado, particularmente en la mano de una mujer. Es preferible no hablar con libertad de ello. Advierta y siga adelante. Cuando la Linea del destino está llena de pequeñas interrupciones no hay muchas esperanzas de llegar a algo Pero una interrupción en la Linea del Destino, no implica desastre, si sigue anudada por otra linea que empieza donde la otra termina. Nada mas que cambios, a veces abruptos. Si la nueva linea es clara y corre recta, los asuntos malos seran corregidos.

LA DOBLE LINEA DEL DESTINO

Una vida doble. Dos carreras que serán seguidas simultaneamente, o que una persona lleva una vida normal y otra anormal, simultáneamente. O una aficion, además del trabajo de toda la vida, que absorbe la mayor parte del interés de la persona. Su verdadero anhelo oculto. Si la Linea del Destino es debil, semejantes personas se rebelan contra las influencias extrañas, las descartan y son bastante materialistas. Para triunfar, la *Linea de la Cabeza* debe ser profunda, clara y debe cruzar por toda la palma. Cuando la linea es ordinaria y la Linea del Destino no esta bien definida (y esto es bastante frecuente en mortales ordinarios) llevarán una existencia mediocre, dependiendo de sus emociones para sus sensaciones, aumentando las estadísticas de la poblacion mientras que ellos, usando las palabras de Shakespeare "viven de los tontos, y beben de la cerveza pequeña". Que, según lo interpreto quiere decir, charlas tontas, chismografías, habladurias. Para ellos la Linea del Destino no tiene ningun significado—no son material para realizar el trabajo del mundo.

PHILIPPINE DENTAL COLLEGE

El Primero y Más Antiguo Colegio Dental en Filipinas

Fundado en 1914

Philippine Dental College

Reconocido en 1916

El Philippine Dental College es el Alma Mater de los mas distinguidos miembros de la Profesion Dental

Espaciosos edificios construidos expresamente para la Enseñanza de la Dentisteria

BECAS GRATIS a todos los Valedictorians Graduados en High Schools de Filipinas!

La enfermeria modernamente equipada para mas de 100 alumnos.

MATRICULAS ESPECIALMENTE REDUCIDAS a todos los Salutatorians de High Schools en Filipinas y los graduados de Medicina, Farmacia y Educación.

Si su hijo ya ha terminado sus estudios en la high school y tiene inclinación a la profesión dental, enviéle a los salones de nuestro colegio donde se enseña la Dentisteria Moderna y donde se confiere el grado de Doctor en Medicina Dental después de cuatro años consecutivos de estudio.

La Philippine Dental College cuenta con un selecto plantel de profesores con experiencia práctica en las varias asignaturas bajo sus departamentos. Hay un programa especial mensual de conferencias a cargo de los principales miembros de la profesión dental de Filipinas y de otros paises.

Tiene una espaciosa Clínica Dental, bien equipada y con un laboratorio moderno de Rayos X para el estudio práctico de sus alumnos.

CLASES POR LAS TARDES PARA LOS ESTUDIANTES QUE TRABAJAN

(CON EQUIPO DE ALUMBRADO MODERNO IGUAL QUE SI DE DIA)

Todas las Matriculas Reducidas para Amoldarse a las Actuales Condiciones Economicas!

Estan Abiertas las Matriculas... Los Cursos Regulares se Abren el 13 de Junio, 1932.

Philippine Dental College

R. PAPA *(esquina Lepanto)* Telefono No. 2-10-58

Su bebe se sonrie y pide mas—

LECHE "PET"

El mejor substituto conocido para la leche materna.

Sana, Cremosa, Nutritiva, Saludable, Gran Valor Vitaminico, Calidad Uniforme.

De venta en todos los almacenes de comestibles y tiendas.

M.E.C.D. 2016

¿SE PREPARA RUSIA PARA LA GUERRA

De Un Extremo a Otro de Rusia los Trabajadores Se Adiestran en Materias Militares

Propaganda en los cinematografos.—60.000 circulos militares.—Obligaciones del recluta civil.—Lista de los sospechosos.

Por ELIAS TOBENKIN

Copyright 1932 por Nana.
Derechos de Reproducción en Manila Reservados para "La Vanguardia".

ARTICULO QUINTO

En el vestibulo de uno de los principales cinematógrafos de Moscú un homore graviado con el uniforme militar aprovecha los descansos para dirigir la palabra al público desde una plataforma improvisada

"Ciudadanos—exclama—los imperialistas del mundo apuntan sus cañones en dirección á la Unión Soviética; ellos son los que unen a nuestros vecinos para encerrarnos en un círculo de hierro. El "período de gracia" a que se refirió Lenín ha terminado para nosotros. ¡Preparémonos! Todos hemos de disponernos a hacer frente al enemigo y defender la república de los trabajadores."

En los momentos en que el orador se detiene varios oyentes se le acercan para pedirle detalles explícitos y saber como podrán ser útiles a la defensa de su patria. Sin pérdida de tiempo, los solicitantes son dirigidos a una mesa cercana donde otro soldado les indica la manera de ponerse en relación con la agencia del "Ejército de Ciudadanos" más próxima a sus domicilios.

Durante los diez últimos meses que pasé en la Unión Soviética todos los días, de cuatro a siete de la tarde, las calles de Moscú resonaban con el estruendo de hombres y mujeres desfilando militarmente. Ninguno de ellos llevaba arreos que los identificara como soldados; el único indicio era el fusil que pendía de sus hombros y el correaje. Todos cantaban los himnos del ejército rojo.

De un extremo a otro de Rusia, a las mismas horas, pueden verse paradas similares de trabajadores, empleados, etc., que se adiestran en las disciplinas bélicas. Hay, en todo el territorio moscovita, 60.000 "círculos militares" que sirven para entrenar a los ciudadanos con vista a la "próxima guerra." La organización que los dirige se llama "Osoaviachim", o sea la Sociedad Soviética para la Seguridad Nacional, y cuyo nombre completo es "Asociación para la Defensa de la Union Soviética y Promocion de las Industrias Química y Aviatoria".

Cada fábrica y taller, grande o pequeño, cada centro minero o granja colectivizada, forman en el núcleo abarcado por el mencionado círculo educador en materias militares, el cual también porporciona el armamento necesario depositado en sus arsenales. Algunas veces, dichos arsenales se hallan en los mismos edificios de las fábricas o en los clubs de trabajadores. En las comunidades rurales donde todavia no se ha podido construir un "dom oborini"—casa de defensa—las armas se guardan en la llamada "casa de lectura".

El "Osoaviachim" susministra fusiles y equipos a los círculos militares a la vez que proporciona los instructores teóricos y prácticos, quienes seleccionan el lugar para establecer el polígono y se encargan de toda la parte ejecutiva. También organizan clases y conferencias, cuidando de que los paisanos mantengan constante relación con los cuerpos militares. Los ciudadanos visitan los cuarteles con frecuencia y los oficiales se encargan de dar explicaciones con el fin de que los reclutas fraternicen con el pueblo.

Para que el entusiasmo no decrezca y los ejercicios no pierdan efectividad, se organizan concursos entre los círculos militares de diferentes ciudades, regiones y aún repúblicas pertenecientes a la Unión Soviética.

No obstante la mecanización de los métodos modernos de guerra, el soldado como entidad individual sigue siendo el elemento básico en las batallas, mientras que el fusil y la ametralladora se consideran todavía como los instrumentos mas eficaces de combate. Por lo tanto, el 'ciudadano-soldado" es preparado primeramente a disparar todo lo mejor posible. Las autoridades poseen estadísticas, según las cuales en la última guerra por cada 24.000 balas gastadas se mató a un solo enemigo.

El recluta civil está obligado a dedicar setenta y cinco horas cada año para fines militares. Parte de este curso se invierte en la instrucción de aquellos temas de carácter general en los cuales el recluta ha de estar bien enterado; el resto del tiempo es dedicado a las especialidades que escoge el ciudadano de acuerdo con sus preferencias. Con el objeto de que los cursos constituyan verdaderas especializaciones, los estudiantes forman grupos de quince a dieciocho.

Al llegar el otoño el ejercito regular fraterniza con el civil, tomando parte en maniobras conjuntas que se llevan a cabo bajo la dirección de los oficiales rojos, quienes en muchas ocasiones seleccionan a los paisanos que se distinguen para que cursen estudios superiores que en su dia los convertiran en oficiales. Asi también, los ciudadanos más inteligentes en las tareas militares son premiados por el gobierno.

Es necesario hacer constar que ese ejército de paisanos se forma a base del voluntariado; pero es igualmente necesario llamar la atención del lector con respecto a la psicologia guerrera que prevalece en la Unión Soviética, tan intensa e inflamable que el ciudadano cuyas demostraciones no estan de acuerdo con el ambiente de entusiasmo en que se desarrolla la vida ciudadana se puede encontrar clasificado, sin el saberlo, en la lista de sospechosos, circunstancia esta que adquiere visos de suma seriedad cuando se trata de un gobierno dictatorial.

La participación femenina en las labores industriales.—"El capitalismo se acerca a su fin" aseveran los bolsheviques.—Nueve millones de mujeres dejaron de ser analfabetas en el año 1931.

CAPITULO SEXTO

El deseo del régimen soviético es que en la "próxima guerra" el mundo presencie el espectáculo de una nación administrada por sus mujeres mientras que los hombres combaten en el frente.

Dos millones de mujeres figuran en el "Oscaviachim", la organizacion militar bolchevique que prepara a los ciudadanos para la lucha. Parte de ellas se adiestran para cuando llegue el momento en que puedan figurar al lado de los hombres en las trincheras; otras aprenden el arte de construir trincheras y parapetos y los medios para eliminar los efectos de los gases asfixiantes como arma de ataque a los centros de poblacion. Además de las mujeres que integran la mencionada organizacion, hay millones mas que son instruidas por los comunistas para que puedan hacerse cargo de las industrias y las granjas agricolas en lugar de los hombres, asi como se adiestran tambien en las labores de la administracion municipal.

El tren que me llevó de Moscú a la Crimea—cuarenta horas de viaje en expreso—era manejado por una mujer, y el empleado que atendia los coches-camas también pertenecía al sexo femenino. Lo mismo observé en los equipos de obreros que ponian nuevos travesaños en los rieles.

En Alexandrovsk, población que se encuentra entre Moscú y Sevastopol, la mitad de los 7,000 obreros que trabajan en la fábrica de máquinas agricolas son mujeres.

Durante el año de 1931, un millon seiscientas mil mujeres rusas abandonaron los quehaceres del hogar para emplear su tiempo en actividades industriales, ferrocarriles, etc. Sólamente en las granjas agricolas colectivizadas se emplearon 600,000 mujeres.

Los líderes del actual régimen soviético han imbuido en las masas la creencia de que "el capitalismo se acerca a su fin" y que el éxito del plan quinquenial coopera a la destruccion de la estabilidad capitalista. Predicen asi mismo que como resultado de la crisis mundial se agudizarán las divisiones de clases en todas las naciones burguesas. La aristocracia y la clase media procurarán establecer el fascismo como única solución, mientras que la clase baja se inclinará al comunismo.

"En su último esfue. para evitar una revolucion proletaria —dicen las autoridades del Kremlin—los gobiernos capitalistas del mundo se unirán en una guerra contra la Unión Soviética, culpándola de todas las dolencias que sufre el capitalismo y haciendo un supremo esfuerzo por borrar a Rusia del mapa."

Entre los años de 1918 y 1921 la intervención extranjera en la Unión Soviética no logró derrocar al gobierno de Moscú. Por esto los líderes rusos predicen en la actualidad el próximo ataque como más intenso y en mayor escala. En consecuencia, mantienen que es esencial la preparación de las mujeres para que sepan dirigir las industrias, o en otras palabras, gobernar al país para que así se pueda reclutar el mayor numero de hombres hábiles para combatir.

Climenty Voroshilov expuso lo que deben hacer las mujeres para ayudar a la victoria en "la próxima guerra" en un discurso pronunciado ante el Congreso de las Uniones de Mujeres Trabajadoras y Campesinas. "Los hombres iran a la guerra—dijo—y las mujeres tomarán sus puestos en las fábricas. El éxito de las operaciones militares en el frente dependerá de la labor que desarrollen las mujeres que trabajen como mecánicos de ferrocarril, empleados de tráfico, conductores de vehiculos, etc. Porque en las batallas de los tiempos modernos el triunfo solo depende de la eficiencia con que se rijan las industrias nacionales a miles de millas de las trincheras.

"Finalmente, muchas mujeres servirán en las filas regulares. La mujer que en la Unión Soviética es igual al hombre economicamente, debe también compartir con el hombre en el mas grande de todos los deberes: el defender con las armas en la mano la Unión Socialista de Repúblicas Soviéticas."

Tres de los organismos mas importantes del gobierno en su programa de industrialización se encargan de distribuir y entrenar a las mujeres que se reclutan. Estos tres organismos se llaman el Consejo Supremo de Economía Nacional, el Comisariado de Trabajo y la Comisión Planeadora del Gobierno, que es la directamente responsable por el plan de los cinco años.

Con frecuencia se ofrece a la mujer la ocasión para que deje las labores que no requieren preparación para que se establezca en posiciones de caracter más mecanico. El aprendizaje es corto y con la misma rapidez se las pasa a ocupar cargos directivos. Se las obliga a atender a clases educacionales y tecnicas organizadas por las fabricas donde trabajan. En 1931 cerca de 8 000 000 de mujeres adultas en la Union Sovietica "liquidaron' su analfabetismo, o sea que aprendieron a leer y escribir. No hay duda que en este progreso educador jugo un papel importante el espectro de la guerra y el programa industrial de defensa para mujeres.

Cada dia son más evidentes y tangibles los resultados del programa de militarizacion industrial para la mujer que el gobierno lleva a cabo. En una de las granjas "gigantes", que ocupa y cultiva anualmente cerca de un millón de acres de tierra, todo el trabajo de los tractores automóviles corre a cargo de brazos femeninos.

Otro ejemplo: en las fundiciones de acero de Magnitogorsk los obreros oudieron llegar al minimo requerido por el gobierno. Una brigada de mujeres de las llamadas de "choque" reemplazó a los hombres de cierto departamento, con el resultado de que la cuota de produccion exigida por las autoridades se completó con un 5 por ciento de exceso y a su debido tiempo.

Muchas son las factorias que emplean mujeres. La fábrica de Rubezhansk, una empresa de grandes proporciones, tine 32 jeres ingenieros. Equipos fe ninos son mandados continua te a los lugares donde es sario apresurar la produccio bien donde el monto de fab cion no ha llegado a los lim fijados. Sin embargo, lo puesto no es todavia lo que pera el gobierno en sus pl para ocupar a la mujer en t pos de guerra.

Las escuelas tecnicas han reorganizadas de manera que posible para las fábricas el dar mujeres bien preparadas ra la enseñanza superior número de estudiantes feme admitidos en las clases de i nieria de la Union Soviética rante el último año y medio ha do tan grande que aunque contado el porcentaje de al nos que no lograrán llenar requerimientos de las asigna el gobierno espera que al fin plan de los cinco años ten 20.000 mujeres con el titulo ingeniería.

RELOJES DE PULSERA
"ELGIN"
PARA SEÑORAS

LA VARIEDAD MAS EXTENSA
EN MODELOS Y CALIDAD.
EN ORO Y PLAQUE.
DE 7, 15 y 17 RUBIES.
CON GARANTIA

DESDE ₱45.00
HASTA ₱350.00

H. E. HEACOCK Co.
ESCOLTA y DAVID

BARROS

Si desea usted verse libre en corto tiempo de los repugnantes barros que afean su rostro, tome el nuevo remedio Upsikin en pastillas, cuya gran eficacia ha sido ampliamente demostrado. Elimina todas las impurezas de la sangre con tanta rapidez que los barros suelen desaparecer en 24 horas y el cutis recobra su suavidad y buen aspecto.
Puede usted obtener las pastillas Upsikin en la Botica Boie y en las principales boticas.

FORMULA:
Triple vitamines, 0 1296 grms.; Levadura de cerveza, 0.0648 grms.; Peptonato de hierro, 0.0324 grms.; Extracto de nuez vomica, 0.0022 grms.; Fenolftaleina, 0.0129 grms.; Extracto de genciana, 0.0032 grms.; Polvo de leche, 0.0324 grms.

PEBECO

¡¡Fumadores!!
Dientes blancos y aroma agradable a pesar del cigarro con el empleo de la Pasta Dentifrica Pebeco

Sin abandonar el uso de su pasta para dientes, use, además, Pebeco una vez al día—antes de acostarse, por ejemplo—y notará la superioridad.

BOTICA BOIE

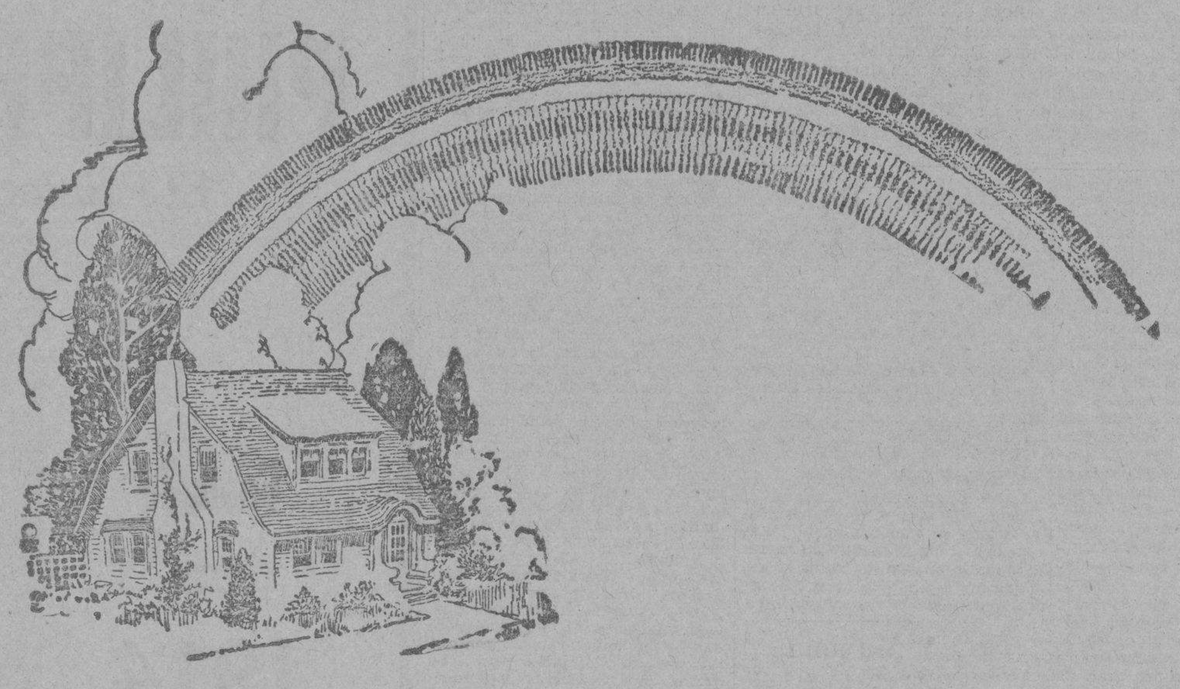

Despilfarro en la Juventud y Remordimiento en la Vejez

El deseo de todo hombre y mujer normal es ser independiente, pero el defecto está en que muchos de nosotros no tenemos suficiente poder de voluntad para realizar lo que SABEMOS QUE DEBEMOS HACER.

Ud. debe poseer su propio hogar—y decididamente acepta Ud. este aserto. Entosces ¿por qué no lo procura? Principalmente porque no tiene bastante fuerza de voluntad para decir "Voy a poseer mi propio hogar" y luego poner todo su empeño en hacer todo género de sacrificios por llevarlo a cabo.

Su propósito existe, hay deseos de obrar. La fuerza moral es débil, desfalleciente. Año tras año ha deseado Vd. ser dueño de su hogar y ha visto a los demás adquirir sus casas, pero se deja Ud. llevar por la corriente sin propósito firme hasta que llega Ud. a la edad cuando las oportunidades se le han escapado y se encuentra Ud pagando rentas por una casa, que otro de mayor voluntad ha construído.

¿Por qué no decidirse a obrar ahora siguiendo su buen impulso? Adquiera un lote en la Hacienda Legarda, la mejor propiedad en la ciudad de Manila. Ahora se le presenta la oportunidad de obtener una propiedad a un precio muy razonable—pagando a plazos, plan que permite a todo hombre y mujer de aspiraciones adueñarse de sus terrenos.

Recuerde que la Hacienda Legarda se halla en la ciudad; que hay un hermoso edificio escolar EN LA MISMA HACIENDA; que Ud. se encuentra en la ciudad y con derecho a disfrutar de todas las mejoras y conveniencias que la capital ofrece.

No hay otro terreno mejor situado obtenible—ninguna otra propiedad raiz ofrece tan magníficas oportunidades; ninguna otra subdivisión se mejorará tan rápidamente de valor.

Aprovéchese de su oportunidad mientras se le presenta. Deje las dilaciones—obre ahora, lleve a cabo sus deseos de ser dueño de su hogar. Ud. PUEDE poseer su casa, pero tiene que obrar ahora. Vea los terrenos, inspeccione la Hacienda y luego escoja su lote. Jamás se arrepentirá de haber obrado ahora.

—o—

LEGARDA ESTATE
1001 R. HIDALGO TELEFONO 2-65-05
MANILA

M.E.C.D. 2016

El Omnibus Sobre Rieles Es Más Economico Y De Mejor Funcionamiento

En los viajes cortos ha probado ser mejor que la costosa locomotora

Los ultimos detalles que se tienen acerca del omnibus que marcha sobre rieles, con ruedas neumaticas, indican que esta ultima innovacion tiene una gran perspectiva en el campo de los transportes. Durante muchos años los ingenieros mecanicos y ferroviarios han estado buscando algun substituto que ocupe el lugar—para viajes cortos y rapidos—de la costosisima locomotora. Como resultado de estos esfuerzos y experimentos, fue presentado al publico el primer omnibus sobre rieles, equipado con motor a nafta; pero este no resulto ser completamente eficiente debido a que era demasiado liviano para obtener suficiente fricción con sus ruedas de acero. Sin embargo, parece que con la reciente aplicacion de un tipo especial de neumatico ha sido eliminado el principal obstaculo, esperandose que se producira un gran desarrollo de los transportes por medio de omnibus sobre rieles.

El neumatico es un producto de la compañia Michelin, de Francia, y su uso con un motor de combustion interna en el vehiculo, ofrece, segun se dice, varias ventajas sobre los transportes comunes sobre rieles. En primer lugar, hay una gran reduccion de peso muerto por pasajero, con una correspondiente economia de funcionamiento. En segundo lugar, se consigue a todas las velocidades un andar notablemente silencioso. Otro punto en su favor es que disminuye materialmente el deterioro del riel y del vehiculo debido a las vibraciones.

El neumatico Michelin para rieles no es un neumatico de automovil adaptado; por el contrario, tiene muchas caracteristicas propias. Debido a las condiciones especiales bajo las cuales ha sido diseñado para que funcione, tiene una seccion que no es simetrica. El tubo interno ha sido diseñado para que se pueda poner por la parte de adentro de la cubierta un pesado aro de madera que ocupa mucho del espacio disponible dentro de la cubierta, el cual en el caso del neumatico normal de automovil, es llenado con aire. Cuando el neumatico se encuentra normalmente inflado, la distancia entre la periferia del aro de madera y el diametro interno de la cubierta es de solo 8 milimetros. En consecuencia, en el caso de una completa desinflacion, el eje soportado por el neumatico desinflado no puede bajar mas de 8 milimetros.

Se dice que la presencia de este aro pesado de madera dentro del neumatico, elimina todo peligro de que un eje dado caiga demasiado en caso de una pinchadura, rotura o desinflacion parcial del neumatico. Los ingenieros de la Michelin han calculado el servicio normal de estos neumaticos en aproximadamente 40.000 kilometros. Para demostrar que no hay peligro en caso de que el neumatico falle, repetidas veces han hecho que los neumaticos se desinflen repentinamente con el coche marchando a toda velocidad. No fueron observados graves efectos.

Las posibilidades de este nuevo neumatico son enormes. Las buenas cualidades del andar de los coches Pullman comunes que marchan a altas velocidades, se deben principalmente a su peso excesivo. El peso muerto por pasajero en el moderno coche Pullman europeo para 18 pasajeros, excede de 2.000 kilogramos. Por otra parte, en el coche Michelin para 24 pasajeros el peso muerto por pasajero es de 175 kilogramos, sin golpes laterales, sacudidas de los rieles y vibración a 95 kilometros por hora, y ademas es de un funcionamiento silencioso desconocido hasta la fecha.

Las distintas ventajas tecnicas ofrecidas por el coche Michelin pueden atribuirse a que la goma se adhiere mejor al acero que el acero al acero. En el coche Michelin la friccion de la rueda y el riel es tres veces mayor que la del mismo coche, del mismo peso, con ruedas de acero.

De la misma manera, un segundo factor, igualmente importante, contribuye a que sea posible una construccion liviana. En proporcion a la velocidad a que funciona, el coche con ruedas de acero exige una gran solidez en la construccion para poder resistir las sacudidas del riel y las vibraciones. Desde este punto de vista tambien es obligatoria una construccion pesada.

El coche Michelin para 24 pasajeros pesa 4.370 kilogramos, vacio, y 6.530 kilogramos cargado hasta su capacidad sobre la base de 75 kilogramos por pasajero y permitiendose 15 kilogramos de equipaje por persona. En consecuencia, el peso muerto por pasajero es aproximadamente de 180 kilogramos; o sea siete veces menos que en el caso del tren local tipico a vapor descrito mas arriba. Su velocidad maxima es de 100 kilometros por hora con una velocidad normal de funcionamiento de 90.

La descripción general y dimensiones principales del coche Michelin sobre rieles, es como sigue: la carroceria va montada sobre dos camiones, uno de seis ruedas en la parte de adelante y otro de cuatro ruedas en la parte de atras. El compartimiento para los pasajeros queda en el centro del coche, cuyas dimensiones internas son 6.40 x 2.40 metros. Se ha destinado amplio espacio para equipaje de mano en dos compartimientos mas pequeños situados en los extremos uno sobre el camión trasero y el otro sobre el eje trasero del camion delantero y entre el compartimiento principal para pasajeros y el compartimiento del conductor. El piso de la seccion para pasajeros se halla al nivel de la plataforma normal de una estacion. Los asientos estan dispuestos a cada lado de un pasillo central, con acceso para los pasajeros por medio de puertas simples situadas en cada extremidad del compartimiento.

El motor és un Panhard de 20 HP (clasificacion fiscal francesa), con cuatro velocidades hacia adelante y cuatro hacia atras. Radiadores especiales de poco peso, montados en el techo del compartimiento del conductor, permiten que el coche funcione en ambas direcciones por medio de un segundo juego de controles en la parte de atras del coche.

—Bajo condiciones normales de funcionamiento comercial, el coche Michelin consume 20 litros de nafta cada 100 kilometros, haciendo aproximadamente 12 millas por galon, a una velocidad de 80 kilometros por hora. A este respecto podria señalarse que el mismo motor Panhard de 20 HP instalado en un camion comun consume de 40 a 50 litros por 100 kilometros, andando a la mitad de esta velocidad.

A pesar de los millares de kilometros que han recorrido hasta ahora los nuevos coches experimentales de la compañia Michelin, con ruedas neumaticas sobre rieles, ninguna de las gomas ha reventado ni se ha pinchado.

Como funciona el embrague automatico del De Soto

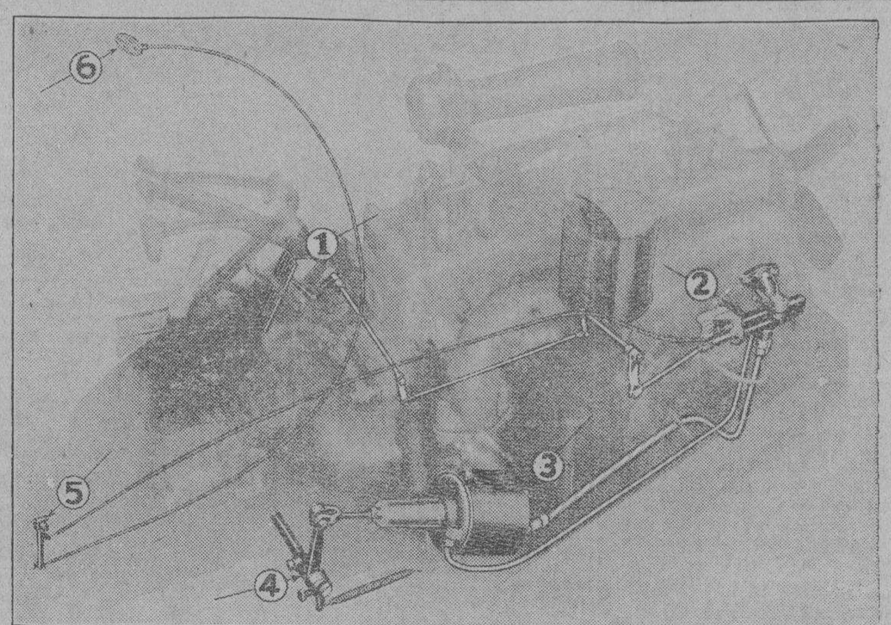

Una de las innovaciones mas importantes que presenta el nuevo modelo del De Soto Seis, es el embrague automatico. Este sistema elimina virtualmente el embrague ordinario, y se pueden hacer los cambios sin ninguna atención para el que maneja. Cuando la presión del pié sobre el acelerador se quita, como en el cambio de los automoviles ordinarios, (Fig. 1) el vacio que se forma en un aparato especial controlado por una valvula (Fig. 2) actua como piston para el cilindro, (Fig. 3) y automaticamente desengrana el embrague al traves del eje (Fig. 4). Cuando se pisa de nuevo el acelerador, este vacio automaticamente vuelve a desaparecer, permitiendo el enganche del embrague. El aparato representado en la Fig. 5 es el que controla automaticamente la rueda libre juntamente con el embrague automatico. La rueda libre del nuevo De Soto se hace funcionar empujando o sacando fuera un botón para la conveniencia del que maneja, tal como se ve en la Fig. 6.

Ford Declara Que Hará Que Se Empleen 100 Mil Hombres en sus Fabricas

Adquirirá materiales avaluados en $280.000.000 para sus fábricas

Detroit, 27 de febrero.—Declarando que esta preparado para perder todo lo que tiene en un esfuerzo por revivir la industria, Henry Ford, el fabricante de automoviles de este estado, ha adquirido todo el material que necesita para la fabricacion de 1,500,000 automoviles en todo este año.

Calcula que gastará la cantidad de $600,000,000 tanto para sus fabricas en Detroit como en Michigan, para la adquisicion de materiales de construccion, para pagar a sus obreros y para el costo de la transportacion de sus productos a otras partes de la nacion y al extrangero. Dijo que gastará por varios meses un promedio de $104,000,000 para la adquisicion de partes manufacturadas para su empleo en sus coches.

El magnate del automovil calcula que pronto saldran a la calle sus nuevos modelos de ocho cilindros, y que su fabricacion sera de 5,000 a 6,000 coches diarios.

En las fabricas de Detroit solamente seran empleados 100,000 hombres con un sueldo minimo de $10,00 diarios. Ademas, las compañias que proveeran a la compañia de todos los materiales que necesita emplearan cerca de 300,000 hombres.

Ademas del producto de acero que se saca de sus propias fabricas cuyo valor se calcula en $33,000,000, la compañia comprara otra cantidad de acero por cerca de $94,000,000 de otras compañias y comprara otros materiales avaluadas en $280,000,000 en adicion a los productos que se sacan de sus propias fabricas.

Mr. Ford nego el rumor de que habra una reduccion de $200.00 por el precio de todos sus modelos, proveyendo, ademas un plazo de 24 meses para pagar el valor total del coche.

"No hay nada cierto sobre estos rumores," dijo. El mejor metodo para comprar un automovil es pagarlo al contado. Con todo si los compradores prefieren comprar automoviles a plazos las condiciones continuarán siendo las mismas.

Aunque admite que su campaña solamente no puede dar termino con la crisis aun haciendo que funcionen sus fabricas con toda capacidad, con todo, Mr. Ford cree que si da este ejemplo, otras compañias puede que hagan lo mismo.

Los primeros pedidos por las diferentes agencias del Ford en diferentes partes de Estados Unidos y del extrangero, ya han sido enviados, y si las cosas van como se espera, por lo que queda de año, los gastos seran: por neumaticos $40,000,000; para el material que se usa para cubrir las carrocerias, $96,000,000; cristales, $20,000,000; maquinarias nuevas, $12,000,000; pinturas, $9,000,000; metales, maleables, $10,088,000; caucho crudo, $9,600,000, hierro, $9.960,000; maderas, $8,000,000; cobre, $7.000,000; plomo, $3,000,000.

Para la transportacion de sus productos de una parte a otra Ford necesitara 236,000 vagones que transportaran hacia sus fabricas el material y 228,000 vagones para transportar sus productos fuera.

El nuevo modelo del Rockne atrae publico

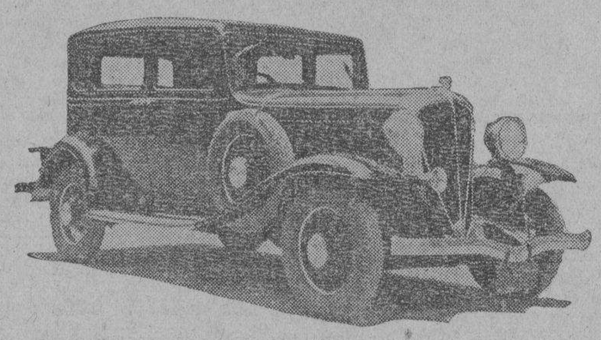

El nuevo modelo del Rockne "65" ha estado atrayendo la atención del público comprador de automóviles por su hermosura, rigida construcción y bajo precio. Los nuevos modelos se hallan expuestos en el Manila Motor, en la calle Ongpin, en la Plaza Sta. Cruz, en el TVT y en el Teatro Metropolitano.

El Comité De La Vacuum Oil Para La Disposición Del Aceite En El Mercado

Vacuum Ha Sido Desde Hace Tiempo Un Factor En Los Mercados Mundiales De Aceite Refinado.

La Vacuum Oil Company, Inc., ha sido conocida desde hace tiempo por el publico americano como fabricante y vendedora de aceites lubrificantes de calidad. Sin embargo, hasta hace poco no ha sido identificada con los llamados Productos Refinados de Petróleo; a saber, el Petróleo y la Gasolina. Su entrada reciente en los mercados de la gasolina de los Estados Unidos no es de ningún modo una nueva desviación para la Compañía, sino la expansión lógica de la política que ha dado a Vacuum su gran triunfo en mercados extranjeros. Vacuum esta completando meramente su programa de una completa organización y al comenzar su distribución de productos ligeros en América

[CONTINUA EN LA PAG. 16]

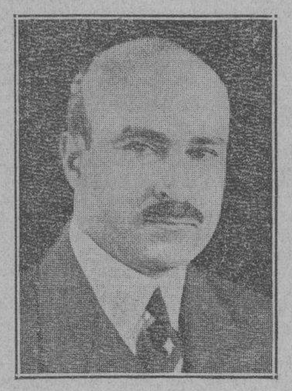

Sr. L. B. Levi, Chairman

La Seguridad Es La Divisa Que Llevan Los Nuevos Studebaker

La Manila Motor, agentes de este coche, los tiene hoy expuestos

Una construccion rigida y segura tanto para el que lo guia como para los que viajan en ellos, son las nuevas caracteristicas del nuevo modelo del automovil Studebaker que la Manila Motor exhibe ahora en sus salones de demostracion. En ninguna epoca durante la construccion de los modernos automoviles se ha tenido tanto interes por la construccion de un coche de mediano precio como en el caso del Studebaker.

El centro de gravedad de los nuevos Studebakers es en estos modernos mas bajo para evitar los vuelcos. La medida mas decisiva para la proteccion de los pasajeros es el empleo de cristales irrompibles. El Studebaker es el primer coche de su clase que pone esta clase de cristales como un equipo ordinario sin cargar nada extra a los compradores.

La clase de cristales que usa Studebaker en sus parabrisas y en los cristales de los modelos cerrados es una que se diferencia de los demas cristales irrompibles que hasta ahora se han empleado, y la claridad en ellos es sin duda alguna mejor, o no le afecta la humedad que penetra por entre los cristales. Consiste en dos capas de cristales que se han unido una con la otra por medio de una sustancia transparente que sostiene las dos capas, y no permite su separacion en pedazos en el caso de que el cristal reciba un fuerte golpe.

Esta seguridad va unida con la construccion rigida de toda la carroceria que esta hecha toda de acero, y muchas de sus artes son de una sola pieza, como sus tapalodos, y otras partes. Con la nueva construccion del Studebaker, los pasajeros estan completamente protegidos en caso de un vuelco.

La manera como esta construido el chassis tambien ofrece mucha seguridad para los pasajeros. Los bastidores del chassis son dobles, y ademas tiene soportes por debajo que asegura la bajada del centro de gravedad. Igualmente se han colocado soportes que cruzan el chassis para hacerlo mas rigido y resistente a los movimientos que producen los malos caminos.

Ademas de todos estos adelantos que lleva consigo el nuevo Studeba-

[CONTINUA EN LA PAG. 16]

DODGE
Floating Power
(FUERZA FLOTANTE)

Embrague Automatico---Selector de Engranaje Silencioso---Rueda Libre

FUERZA FLOTANTE suministra al Nuevo Dodge Seis y Ocho un flujo de potencia instantaneo para vencer las cuestas mas pronunciadas ó los caminos mas dificultosos y con la misma facilidad contribuye a la rápida aceleración para las carreteras de campo abierto o para raudas velocidades—y todo ello sin la menor vibración.

El Embrague Automático, coordinado con una unidad de Rueda Libre completamente separada, proporciona una Rueda Libre de **doble** eficiencia... lo cual quiere decir que Ud. puede despreocuparse por completo del pedal de embrague. Ni siquiera lo necesita Ud. para el reverso.

El Selector de Engranaje Silencioso—que acciona tan facilmente; los Frenos Hidráulicos A Prueba del Tiempo de mayor tamaño y con tambores de nueva forjadura; Carrocerias de Acero Mono-Pieza; Bastidores de Doble Rebajamiento Tipo de Puente; el Engranaje Silencioso en Segunda que permite velocidades hasta 50 millas por hora—estas características y muchas mas hacen que el Nuevo Dodge Seis y Ocho sean los modelos por excelencia en marchas suaves, silenciosas y en control positivo.

EFICIENCIA DEL DODGE

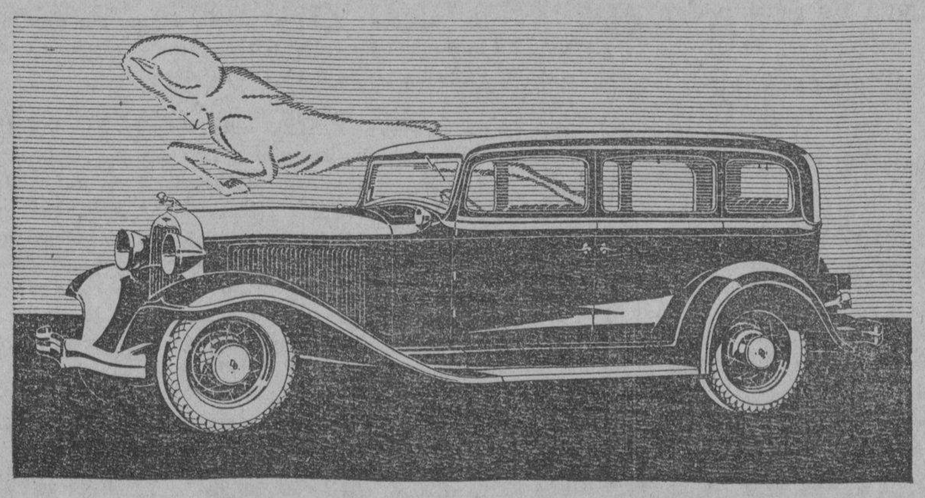

ESTRELLA AUTO PALACE

Levy Hermanos, Inc.
536-568 Gandara
MANILA

Cebú — Iloilo

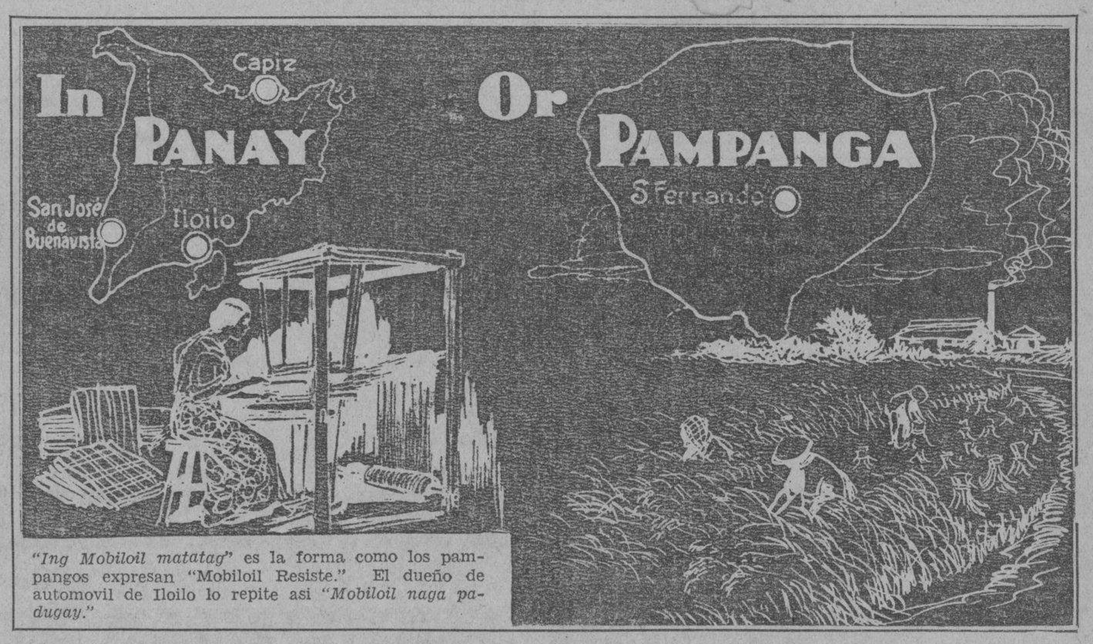

"Ing Mobiloil matatag" es la forma como los pampangos expresan "Mobiloil Resiste." El dueño de automovil de Iloilo lo repite asi *"Mobiloil naga padugay."*

Cualquiera temporada... cualquiera velocidad... cualquiera distancia—

Mobiloil "AF"

resiste en

Su Ford

Vaya despacio en segunda a traves del trafico en los centros comerciales de Panay. Mobiloil **resiste.** Marche a raudo vuelo en la magnifica carretera de cemento de la Pampanga progresiva. Encontrara Ud. que Mobiloil **resiste.**

Vaya tan despacio como quiera. Mobiloil **resiste.** Por eso no se engoma. Por eso no forma depositos duros de carbono.

Marche tan veloz como desee. No puede Ud. destruir la consistencia de Mobiloil. Mobiloil siempre **resiste** y protege su maquina.

Mobiloil **resiste** porque no es un producto secundario en la manufactura de gasolina. **Resiste** porque esta hecho de las mejores materias primas, en las plantas mas modernas, por los procedimientos mas modernos y bajo la experta direccion de un caudal de experiencia de 66 años en su manufactura.

Los expendedores de Mobiloil estan prestos a suministrarle este aceite de calidad. Y en su proxima jornada larga, en su siguiente viaje rapido, vea por si mismo lo que realmente significa **"resistir."**

Vacuum Oil Company, Inc.

Empezamos a hacer aceites en 1866, treinta y cinco años antes de haberse establecido el gobierno civil en la Pampanga en 13 de Febrero, 1901.

~es economico

Mobiloil resiste

M.E.C.D. 2016

El Nuevo Modelo Del De Soto Está Llamado A Ser Un Coche Popular

Su hermosura, sus adelantos y rigida construcción, así lo aseguran

De entre los automoviles de mediano precio que acaban de llegar a Filipinas, el De Soto, es uno de los que ofrecen una seria consideracion para aquellos motoristas que desean lujo y economia al mismo tiempo.

Los nuevos modelos del automovil De Soto son individuales en su apariencia y pueden ser facilmente reconocidos por la forma del radiador que es redondeada, primera en su forma de entre los nuevos modelos de los automoviles que llegan a este pais.

El coche que ofrece nuevas lineas atractivas tiene una aceleracion (pick up) admirable, y es capaz de desarrollar una velocidad de 70 millas por hora. El motor tienen una fuerza de 75 caballos y tiene seis cilindros.

Los principales adelantos modernos que se han aplicado al nuevo De Soto son los siguientes:

Fuerza Flotante
Embrague automatico
Cambio sincronizado
Rueda Libre
Transision constante
Chassis bien reforzado
Carroceria toda de acero
Frenos hidraulicos a prueba de agua con tambores mas grandes.

Once modelos en total, siete ordinarios y cuatro modelos especiales son la produccion de la Compañia Chrysler del nuevo modelo del De Soto. Los del tipo ordinario (Standard) son el de dos puertas, el sedan de cuatro puertas, el 'roadster,' el coupe, con coupe con asiento trasero, el sedan de 7 pasajeros, y el faeton. Los de especial construccion son el sedan de cinco pasajeros, el 'roadster especial' y el coupe convertible y el sedan convertible.

Todo el material usado para la construccion de la carroceria, sobre todo el de la parte interior, es de primera y destinado para un largo uso.

El motor de 6 cilindros del nuevo De Soto es del tipo L ahora usado por el 80 por ciento de los fabricantes de automoviles. Tiene un desplazamiento de 211.5 pulgadas cubicas y desarrolla una fuerza de 75 caballos.

De Soto ha perfeccionado una nueva clase de Rueda Libre, en combinacion con el embrague y es lo que ha llamado embrague automatico. Lo que mas se distingue en la construccion del nuevo De Soto es el bajo centro de gravedad que evita su vuelco aun en las vueltas mas agudas.

La Seguridad Es..

[CONTINUACION DE LA PAG. 15]

ker, se ha puesto en el mismo un sistema de Rueda Libre mejorado, un embrague sincronizado, puesta en marcha automatico, frenos mas efectivos y del mas reciente tipo, manivela de nueva hechura, pedales cubiertos con caucho, y un nuevo sistema de iluminacion trasera.

Con la combinacion del nuevo sistema de la Rueda Libre estrenado en el Studebaker y el embrague automatico y cambios sincronizados provee un sistema mas seguro para todos los modelos modernos del Studebaker y reducen el consumo de gasolina en su minima expresion.

El sistema de puesta en marcha automatico elimina todo el peligro de que la maquina se rompa por poner en marcha al motor en momento criticos. Ademas elimina todo peligro de desgaste por los malos caminos. Los frenos del nuevo modelo consisten en tambores mas amplios y fuertes y con zapatillas mas gruesas, que aseguran una presion por la menor presion que se haga con el pié.

Aparentemente los fabricantes del Studebaker no han descuidado ningun factor que pueda asegurar un funcionamiento mas seguro para el beneficio de los dueños y de todos cuantos viajan en estos coches.

EL NUEVO MODELO DE HUDSON

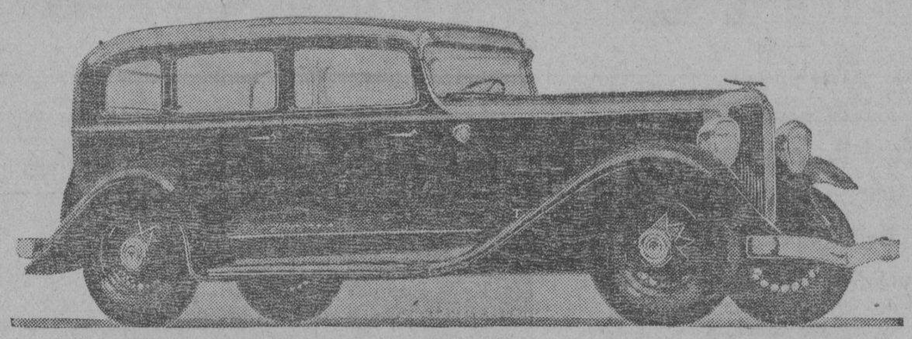

Este sedan de tres ventanas, un Standard Sedan del nuevo Hudson, constituye el modelo más popular de los coches de su serie durante el año 1932. Todas las ventanas pueden ser bajadas hasta el nivel de los pasamanos. La manera como está construido este coche elimina todo peligro de pronto deterioro, porque todas las uniones están hechas con rigidez y provistas de almohadillas para evitar los chirridos.

El Comité De La...

[CONTINUACION DE LA PAG. 15]

se esta beneficiando de sus decadas de experiencia en el mercado de productos refinados en el extranjero.

Si bien el publico americano se ha acostumbrado hasta hace poco a asociar la Vacuum unicamente con los productos superiores de lubricación por los cuales es tan bien conocido, el trotamundos, por el contrario, se ha dado cuenta del carácter internacional e intereses extranjeros de Vacuum asi como en la distribución de gasolina y petróleo. Mientras los lubrificantes de la Vacuum se venden en todo país, sus productos refinados estan de venta en un número mas limitado de mercados extranjeros.

En Australia y Nueva Zelandia y en las desperdigadas islas de los Mares del Sur, las gasolinas y petróleos de marca Vacuum son nombres que se conocen de casa en casa. No solo se los ve en las principales ciudades, sino que son igualmente conocidos en las areas menos densamente pobladas, ya sea en los interiores de Australia, una choza en Nueva Zelandia o una aldea en las Islas de los mares del Sur.

Es dificil para la generalidad del publico americano o filipino comprender lo perfecto de semejante distribución, como quiera que no tiene paralelo ya en los Estados Unidos como en Filipinas. Esto se comprende con mayor claridad cuando se tiene en cuenta que Australia solamente es mayor en area que los Estados Unidos propio.

Tomemos Africa como otro ejemplo de la distribución de Vacuum tanto respecto a lubricantes como a aceites refinados. Aqui otra vez, ya sea en grandes ciudades como en aldeas apartadas, el viajero siempre ve en derredor suyo los productos Vacuum. Acaso vea a un indigena cocer su comida en una estufa con combustible de petróleo Vacuum, a otro trasportando agua en una lata de gasolina Vacuum descartada. Desde Moroco a lo largo de la Costa Occidental, en todo el trayecto hasta Cape Town, el viajero encuentra gasolina Vacuum dondequiera haya coches de motor y camiones.

También en su camino a la Costa Oriental, desde el Cabo a Cairo, no encuentra dificultad alguna en obtenerla. En todas las fecundas areas agrícolas encuentra a labradores usando con satisfacción el petróleo Vacuum en sus tractoras, mientras que en todas partes en Egipto, Palestina y Siria hallara todos los productos Vacuum con facilidad.

En Portugal el viajero encuentra gasolina y petróleo Vacuum que gozan igual aceptación que los lubrificantes Vacuum. La Compañía goza de una envidiable posición en ete mercado y es conocida como una sobresaliente organización. Cuando el gobierno puso en vigor la ley requiriendo a los vehículos marchar a la derecha en vez de a la izquierda, fué la Vacuum Oil Company, Inc., la empresa que presto valiosa ayuda. El prestigio de Vacuum en Portugal propio se refleja igualmente en las islas de posesión portuguesa tales como Azores y las Islas Madeira, asi como las Islas Canarias pertenecientes a España.

También en la Europa Central los productos refinados de Vacuum, asi como los lubrificantes Vacuum se manufacturan y se venden en una forma muy eficiente. Vacuum ha ganado allí el respeto de las gentes que no solo cuentan con siglos de experiencia en mercados, sino que son hoy sobresalientes en su reputación en el ramo de las ventas. En Austria, Hungria, Checoslavakia y Jugoslavia, la gasolina y petróleo Vacum estan en demanda en todas partes.

Respecto a Francia, el segundo mayor mercado mundial de gasolina, la Vacuum Oil Company ha extendido hace poco su influencia mediante la compra de acciones en la Compagnie Industrielle des Petroles, que es uno de los importantes distribuidores de petróleo en dicho país.

El comercio de Vacuum en el extranjero respecto a productos refinados se halla bajo la dirección de uno de los tres principales comités de la Compañía, llamado el Comité para la Venta de Aceite Refinado. A la cabeza de este comité esta el Sr. L. B. Levi, con el Sr. P. N. MacDonald como Vice Chairman. Los otros miembros son: Sr. M. W. Bowen, Sr. F. H. Henry y el Sr. J. H. Congdon. Intimamente asociado con el funcionamiento de este Comité estan los Sres. Walter M. McGee, C. A. Moser y J. J. Maguire, todos miembros de la Junta Directiva, con largas e íntimas relaciones con los productos refinados en el extrangero por un período de muchos años.

Este Comité esta compuesto de especialistas en mercados que se dan cuenta que el éxito del comercio extranjero depende de la adopción de un criterio amplio y liberal, así como de un conocimiento real de los varios mercados, abarcando entre otras cosas las idiosincracias en la compra y venta de los varios países. El criterio oriental del Cercano Este debe ser bien comprendido al igual que el occidental y las características nacionales de todos los países deben tomarse en consideración. Gran parte del éxito de Vacuum en el extrajero, tanto en la venta de lubrificantes como en la venta de productos refinados, se ha debido a su conocimiento práctico y apreciación de las peculiaridades en las compras y ventas de los varios países.

El conocimiento de Vacuum es tan practico respecto a su mercado extranjero tanto como respecto a su comercio doméstico. Cada miembro del Comité para la Venta de Aceite Refinado y sus auxiliares saben el mercado extranjero por su contacto directo. Por ejemplo el Sr. L. B. Levi es un especialista en asuntos de Australasia y juntamente con sus ayudantes cuentan con experiencia práctica en dicho ramo. Esto se ha alcanzado mediante un estudio detenido en el campo de la organización de la compañía y de las condiciones gnerales, obteniendo asi un conocimiento positivo de las ramificaciones de ese gran comercio en detalle y en perspectiva. El Sr. MacDonald también ha pasado años y años en el Cercano Este como Gerente General y director de ventas en aquella División que tiene su central en Cairo. También el Sr. Henry que vivio en Egipto desde su niñez y se vino a incorpararse en el Comité después de siete años de dirección en el campo en el mismo territorio. El Sr. Bowen, antes de su nombramiento en el Comité, tenía varios años de experiencia en exportación en cuyo ramo tuvo relaciones con muchos mercados extranjeros en los cuales vendemos productos refinados. De igual modo el Sr. Congdon conocio Africa del Sur intimamente como Director Gerente de la Vacuum Oil Company de Africa del Sur, Ltd., antes de que fuese llamado a Nueva York para asumir sus mayores responsabilidades.

[CONTINUA EN LA PAG. 19]

Ya Están En Manila Los Nuevos Coches Rockne Tipo "65"

Los nuevos modelos del automovil Rockne '65' de la produccion del Studebaker, ya se hallan en Manila, expuestos por la Manila Motor, agentes exclusivos en Filipinas, en su salon de la calle Ongpin, en la Plaza Sta. Cruz y en el edificio del TVT.

Los nuevos Rockne estan llamados a ocupar la atencion de los compradores de automoviles en Filipinas por su hermosura, baratura y especialmente por la construccion especial de que se ha distinguido siempre la fabrica Studebaker.

Estan equipados con los mas modernos adelantos del automovilismo moderno, llave de disparador automatico, engrane sincronizado y rueda libre. La distancia entre ejes es de 110 pulgadas, y el motor es de 66 caballos de fuerza. El chassis es del tipo X y la economia en el consumo de la gasolina es reconocida. La carroceria es de una sola pieza y toda de acero.

Pronto Aparecerán Los Nuevos Modelos Del "Packard Light Eight"

La producción de esta fábrica ha aumentado causando la vuelta de obreros

El Packard Motor Car Co. ha entrado de lleno en la producción del nuevo modelo de ocho más liviano, anunciado hace algún tiempo. Las fábricas del Packard en Detroit trabajan de día y de noche empleando entre 8,600 a 8,700 obreros para poder llenar todos los pedidos de estos nuevos coches.

La manera como han sido aceptados estos nuevos modelos, así como los Twin Six y Standard Eight ha necesitado este esfuerzo casi doble de la fábrica.

Los envios de coches Packard desde sus fábricas a diferentes partes del mundo ha aumentado considerablemente. La producción de los nuevos tipos Twin Eight también entrará en su apogeo dentro de poco.

Como una indicación de que el trabajo ha vuelto como solía ser en las fábricas de automóviles de los Estados Unidos, la fábrica del Packard ha vuelto a emplear a más de 5,000 obreros y restaurado a muchos de los que quedaban el derecho de emplear todo su tiempo en el trabajo permitiéndoles que ganen como ganaban antes. Además el trabajo normal ha sido restaurado en los ferrocarriles, servicios de truck y en otras industrias del país.

El aumento de la producción en las fábricas del Packard ha aumentado en un 100 por ciento los trabajos en los ferrocarriles y en otras empresas de transportación. El envio de materiales a las fábricas de Packard y la transportación de coches ya terminados de las fábricas a diferentes partes de la nación, requiere el movimiento constante de cuatro trenes con sesenta vagones cada uno, durante las 24 horas.

Novisimo modelo del coupe Imperial Chrysler

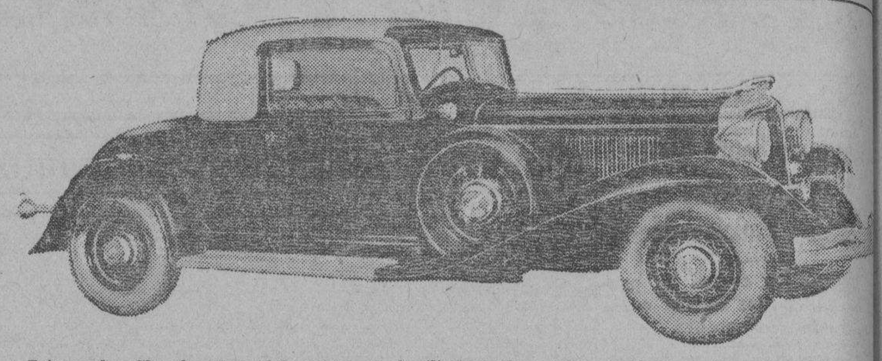

Este coche Chrysler Imperial, coupe de 8 cilindros, tiene graciosas lineas en la carroceria, un re... choques de una sola pieza, con un color atractivo y un asiento trasero muy comodo, tiene una fuerza ... menda y puede correr a gran velocidad. Es actualmente considerado como el rey de los caminos co... motor de 125 caballos de fuerza y equipado con el novisimo sistema de la fuerza flotante, embrague ... tomatico y Rueda Libre.

ALEMITE

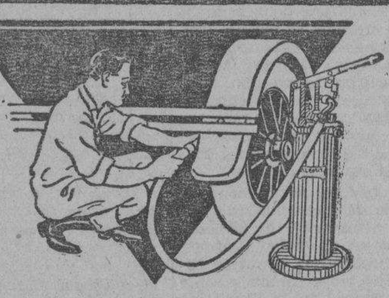

Es un buen lubricante tan necesari como la buena gasolin

Los cojinetes deben estar bien lubricados para evitar el desgaste. Los buenos lubricantes no contienen ácidos perjudiciales. ALEMITE es el mejor lubricante conocido por la ciencia moderna hasta el día. El uso sistemático de ALEMITE ofrece una perfecta lubricación de los trastornos causados por la fricción.

ALEMITE se inyecta a una presión de 3000 libras y el polvo, la arenilla y otras substancias que puedan encontrarse en los cojinetes, son expulsados al mismo tiempo, obteniendo como resultado— limpieza y lubricación perfectas en los cojinetes.

Inyéctese ALEMITE cada 800 kilómetros de recorrido y se evitarán los trastornos causados por la fricción.

ALEMITE CORPORATION, Chicago, E. U. A.
Cable: ALMIT—Chicago
MOTOR SERVICE CO.
Manila, P. I.

Sistema de lubricació
— a presión —

Evite el DETERIORO con ZMA

ZMA
ZINC META ARSENITE

Destruya el ANAY con ZMA

EVITA EL DETERIORO DE LA MADERA

POR ATAQUES DE

GORGOJO, HORMIGAS BLANCAS O ANAY Y "BUKBOK"

ZMA MARCADA EN LA MADERA SIGNIFICA QUE HA SIDO TRATADA BAJO PRESION CON ZMA UN PRESERVATIVO DE EXCELENTE MERITO PARA MADERAS.

LA MADERA ZMA ESTA PROTEGIDA PERMANENTEMENTE CONTRA TODA CLASE DE DETERIORO Y ATAQUE DE INSECTOS. ES LIMPIA Y PUEDE MUY BIEN PINTARSE O BARNIZARSE COMO CUALQUIER OTRA MADERA ORDINARIA.

Una Nueva Marca de Fabrica Internacional de Madera

ZMA

ZMA LA MADERA ES A PRUEBA DE DETERIORO ZMA
ZMA LA MADERA PUEDE PINTARSE ZMA
ZMA LA MADERA NO TIENE OLOR ZMA
ZMA LA MADERA NO VARIA ZMA

CURTIN-HOWE CORPORATION
Ingenieros en Conservación de Maderas
Nueva York, N. Y.

ZMA evita los ataques del anay y el "bukbok". Las pruebas han demostrado que solamente una muy pequeña cantidad de ZMA es necesaria para matar a las hormigas blancas o anay.

ZMA no altera la apariencia fisica ni cualquiera de las caracteristicas de la madera y tiene la ventaja adicional de hacerla un tanto resistente al fuego.

La madera ZMA puede usarse sin pintar como quiera que no tiene color o bien puede pintarse o darla un acabado en cualquiera forma deseada.

La madera ZMA esta TRATADA A PRESION y por tanto no debe ser confundida con los procedimientos a tanque abierto, inmersión, salpicadura o brocha. A menos que la madera sea TRATADA A PRESION no esta protegida permanentemente contra el deterioro y anay.

ZMA es practicamente insoluble en agua y por eso se halla presente permanentemente en la madera para protegerla durante la duración de la estructura de que forma parte.

ATLANTIC GULF & PACIFIC COMPANY OF MANILA

Unica Licenciada
Islas Filipinas

71-77 Muelle de la Industria — Manila, I. F.

M.E.C.D. 2016

LA SERICICULTURA FILIPINA EN EL SIGLO XVIII

Por L. GONZALEZ LIQUETE
C. de la Academia Española de la Lengua.

PREFACIO

En vista de la hermosa exhibición de telas y otros artículos de seda producida en el país que la señora doña Carmen Moreu de Elizalde presentó en la Exposición Industrial y Comercial de Manila de este año, creo que sería oportuno y del agrado de los lectores de "La Vanguardia" un extracto de una monografía que bajo el título de "La epopeya de la seda filipina" saldrá a la luz dentro de poco en esta capital.. A la puerta de aquel lindo pabellón se repartieron al público ejemplares de un folletito que contiene noticias y datos relativos a cómo se introdujo en el país, en la época actual, por la Oficina de Ciencias, la cría de gusanos de seda y la parte que en la propagación de éstos y en el fomento de la industria sedera han tenido el notable entomólogo Dr. Banks y el hacendero de Negros D. José de la Viña. La presente historia se refiere a los esfuerzos que en el último cuarto del siglo décimooctavo se efectuaron por el gobierno, a iniciativa de la Real Sociedad Económica de Amigos del País y el apoyo material de la Compañía de Filipinas, dos entidades que acababan de crearse en estas Islas en virtud de una nueva política económica adoptada por el gran rey Carlos III, en su empeño de fomentar la agricultura, la industria y el comercio en este Archipiélago, tan olvidado hasta entonces por la metrópoli, que no había comprendido la importancia positiva que para España tenía esta colonia. Ante todo, comenzaré por anunciar que aquel ensayo de sericicultura se malogró por completo, no precisamente por falta de entusiasmo o buena voluntad de las autoridades y de las fuerzas vivas del país, llamadas paternalmente a cooperar en esta empresa sino por causas imprevistas del orden natural y económico; esto es, a consecuencia de obstáculos insuperables, como, por ejemplo, la desventaja que la vecindad de China, el país sedero por antonomasia, daba a los filipinos en la competencia que se trató de entablar. Persistiendo, como persiste y persistirá, perpetuamente esa imponderable desventaja para Filipinas, claro está que los esfuerzos que la citada señora de Elizalde y demás contadas personas que se dedican ahora a la cría de gusanos de seda son doblemente plausibles y les hacen acreedoras a los más satisfactorios éxitos materiales, los que sólo podrán lograr con el apoyo moral y material de la gente propicia a secundar las nobles empresas, con su afición a las cosas buenas, su gusto depurado y sus medios materiales.

Origen de la seda

Por no alargar demasiado el presente trabajo, haremos gracia al lector de la historia del origen o descubrimiento de la seda, suceso que se pierde en las tinieblas del pasado y pertenece a la tradición del género humano, pero no omitiremos lo que en este particular tiene relación con nuestra historia, lo que se consigna en libros pertenecientes a la bibliografía filipina, como se verá ahora mismo.

El famoso abate Raynal, cuya obra figura en el *Indice* y fué quemada por mano del verdugo en la escalinata del parlamento francés, dice: "Los anales de la China atribuyen el descubrimiento de la seda a una de las mujeres del emperador Hoangti. Estas princesas tomaron después por entretenida ocupación la de criar gusanos, sacar la seda, y trabajaria. Aun se pretende que en lo interior del palacio había un terreno destinado al cultivo de moreras, y que la emperatriz, acompañada de las más distinguidas damas de la corte, bajaba al vergel y cogía ella misma las hojas de algunas ramas que se le ponían en las manos. Una política tan discreta animó de tal modo este ramo de industria, que bien presto la nación, que antes se cubría con pieles, se vió vestida de seda, y en poco tiempo a la abundancia siguió la perfección. Esta última ventaja se debió a los escritos de muchos hombres ilustrados, y también a algunos ministros que no desdeñaban de hacer sus observaciones. En fin, la China entera se instruyó en la teórica de cuanto podía tener relación con este nuevo arte, que pasó de la China a las Indias y a la Persia." *Historia política de los establecimientos ultramarinos, etc.*, por Eduardo Malo de Luque, (pseudónimo del Duque de Almodóvar) t. v., cap. I (1784-1790). Esta obra es refundición de la del abate Raynal, titulada *Histoire philosophique et politique des Establessements et du Comerce del Europeens dans les deux Indes.*

La seda en España

Nos interesa sobremanera conocer el desarrollo en nuestra antigua metrópoli de la industria de que tratamos, para comprender mejor los hechos que se han de relatar con respecto a los esfuerzos o tentativas que durante la soberanía española se efectuaron para introducirla en nuestro país. Lo haremos, pues, con la mayor brevedad posible.

En Europa se introdujo la producción de la seda en el siglo octavo, pero, por otro lado, se atribuye a los godos la creación de esta industria agrícola y manufacturera en España, pues San Isidoro dice que en su tiempo se tejian ya preciosos ornamentos de *sericae* para el culto. Después, en la citada centuria, los árabes, que se habían asimilado la industria sedera, la propagaron en toda su extensión en su vasto imperio, desde el Cáucaso hasta España, pasando por las costas de Africa, y se desarrolló en Andalucía, que fué la región de Europa donde más prosperó, siguiendo Sicilia, merced también a los árabes en 1130, y luego a toda la península itálica. Otras regiones de Europa quisieron gozar de las ventajas que brindaba esta nueva fuente de riqueza, pero el clima y otras circunstancias naturales no permitieron el mismo feliz éxito en todas partes.

En los siglos onceno, doceno y treceno la textura de seda en España estuvo concentrada en Almería, surtiéndose de allí los reinos cristianos, aunque no faltaron fábricas en otras partes. En los siglos quince, diez y seis y diez y siete, la producción de seda alcanzó un desarrollo extraordinario en la parte meridional de España, principalmente en Granada, Málaga, Córdoba, Almería y Valencia, alcanzando gran fama los velos tejidos en Barcelona y los damascos de Zaragoza.

La legislación sobre esta materia en España, así bajo la dominación de los moros como desde la Reconquista y el Renacimiento, es abundantísima. En 1253, Alfonso *el sabio*, confirmando los fueros de su padre, promulgó unas ordenanzas que eximieron a los fabricantes del pago de un sueldo (moneda de aquel tiempo) que satisfacían por cada libra de seda a los alatares, o vendedores de perfumes, drogas y especias, y de esas mismas ordenanzas se infiere que, además de la seda producida por los dominadores moros, había otra llamada de Aragón, que sería la producida en Valencia, desde donde se llevaría a Sevilla, por pertenecer entonces esta capital al rey moro de Granada. De lo cual se deduce, naturalmente, cuánto influyeron los moros en el fomento y progreso material de la península ibérica: la seda que no se producía en sus reinos iba a parar en los telares de Sevilla, emporio de su comercio, para, una vez tejida y labrada, ser despachada a las alcaicerías del territorio propio y vecino, donde servían de fecunda fuente de rentas a los respectivos soberanos. En las alcaicerías de España la seda pagaba la alcabala cuantas veces se vendiera.

Habían trascurrido doscientos treinta años desde la promulgación de las mencionadas ordenanzas de Alfonso *el Sabio*, cuando en 1492, realizada ya la Reconquista, en plena Renacimiento, en el mismo año del descubrimiento de América, los Reyes Católicos ordenaron que los oficiales tejedores de sedería se examinasen para probar su competencia con el fin de que no se dedicasen a este oficio sino los verdaderamente peritos. Este requisito fué la causa de que en 1519 la industria sedera alcanzara en Sevilla su mayor florecimiento, contándose entonces en esta provincia diez y seis mil telares, en que trabajaban, así como en las tareas anejas, ciento treinta mil personas, no solo la seda sevillana sino también la de Granada.

Además de la alcabala establecida, así por moros como por cristianos, se exigieron sobre la seda otras diversas gabelas, distinguiéndose entre éstas el diezmo impuesto por el rey de Granada sobre la cría del gusano, y más tarde, el establecido en especie, por los monarcas nativos durante la Reconquista, para el sostenimiento del clero. También se impuso una contribución de diez y seis reales por moral, lo que motivó el arrancamiento de los morales destinados por sus cultivadores a la cría de los gusanos. Es importante dejar consignado que el ayuntamiento de Granada, en 1520, prohibió la plantación de moreras, ordenando se arrancasen las existentes, bajo pena de multa, por creer que los gusanos alimentados con sus hojas producían seda de calidad inferior a la de los que se alimentaban con las de moral, y esta prohibición se hizo ley del reino en las Cortes de Valladolid en 1537. No obstante esto, y la reglamentación del trabajo y otras trabas, que disminuyeron la producción, en 1614 aun había en Murcia cuatrocientas mil moreras, que producían más de doscientas mil libras de seda. En el reinado de Felipe V (1724-46) se fundó la Real Fábrica de sedas para el fomento de la industria mediante su sistematización. Fernando VI (1746-59) otorgó franquicias y exención de tributos a las materias primas e ingredientes y transporte gratuito para las máquinas, herramientas y utensilios necesarios. Carlos III (1759-88) abolió los gremios y colegios de torcedores de seda, proclamando la libertad de la industria sedera, y dictó otras muchas disposiciones en favor de la misma, como lo hizo en pró de todas las demás fuentes de riqueza de España y sus dominios.

La seda en Filipinas

La historia de la seda en Filipinas nada se parece a lo que queda narrado en líneas generales acerca de la suerte que en nuestra antigua metrópoli cupo a este artículo y a su producción. En España, Italia y otras naciones europeas la industria invadió, por decirlo así, la tierra, señoreándose de ella al poco tiempo, y adquiriendo carta de naturaleza donde podía aclimatarse el moral o la morera y el gusano. Los españoles, para quienes la seda era género bastante común, pues procedían de un país sericicultor desde muchos siglos antes, no pensaron en introducir la industria en estas islas, por la sencilla razón de que tenían toda la sedería que necesitaban, no solamente para su uso, sino también para la exportación en grande. A su llegada encontraron que la seda era objeto de tráfico en Manila. Jagor, en sus *Viajes por Filipinas* inserta esta nota:

"Antes del descubrimiento del Archipiélago parece que el tráfico entre Manila y China era insignificante. Alonso Barrera (Sevilla, 1574; Hakluyt Morga, 390) escribe desde Manila: 'Hace un año que se ha establecido el depósito (*¿factoria?*) en la isla de Luzón; han llegado tres buques de Manila, llevando algunas mercancías de aquel país, como es su costumbre. Son, sin embargo, todas pequeñeces y en corta cantidad, pues los moros piden principalmente grandes tinajas, artículos de alfarería ordinaria, hierro y cobre, este último en gran cantidad; los principales gastan algunas piezas de seda, porcelana fina y artículos de alfarería fina."

Los nuevos dominadores, por su parte, desde el tiempo del descubrimiento y conquista, según Raynal y Almodóvar, empezaron a hacer su comercio con lucrosísimas ventajas. Trocaban la plata, abalorios y vidrios por oro, cera, pimienta, canela. Enamorados los indios de la moneda acuñada, daban por cuatro pesos una onza de oro. Con la propia afición daban canela, cera y pimienta a trueque de vidrios y cristales. En las embarcaciones que se enviaban a Nueva España se llevaban aquellos efectos, cuya venta importaba considerables sumas. Estas entraban en Manila al mismo tiempo que el situado (doscientos cincuenta mil pesos) remitido desde Méjico para los gastos de tropa y demás de su establecimiento."

"Se iba aumentando el número de embarcaciones chinas que traficaban en Manila, a proporción del buen trato de los españoles. Al comercio que antes hacían los chinos con los indios, recibiendo oro, sibucao, cueros de venado y otros efectos, en pago de utensilios y ropas, se agregó el que entablaron con los nuevos dueños, quienes les suministraban el apetecido metal de la plata, que no se la impedían sacar, ni otro género alguno. En estos términos, lograban los españoles de Manila, a unos precios ínfimos, toda suerte y calidad de efectos de la China, que vendían con exorbitante ganancia en Nueva España. El mucho dinero que de retorno llegaba de Acapulco, y la gran proporción que ofrecían las Islas, les animó a construir embarcaciones de mayor porte, y subió el próspero comercio de Manila, al punto de ser causa de las quejas de la antigua y de la Nueva España, y de las reñidas controversias que han durado hasta nuestros tiempos (1790)".—(Raynal y Almodóvar).

Estas controversias y quejas son las que constituyen el largo pleito que ante el Consejo de Indias y el Rey sostuvieron el Comercio y Ciudad de Manila con los comerciantes de Sevilla y Cádiz, porque éstos se empeñaban en suprimir el comercio de la Nao de Acapulco, y, especialmente, el de sedas de China e India que aquellos enviaban a América. Este litigio es uno de los episodios más importantes de aquel largo período. Terminó definitivamente con el triunfo de Manila sobre Cádiz y Sevilla, en virtud de la real cédula del 8 de abril de 1734, cuyo capítulo segundo es del tenor siguiente:

"Atendiendo al derecho que tienen los naturales y habitantes de las Islas Filipinas para comerciar con el reino de la Nueva España; y siendo justo no negarles el comercio con la China, ni, por consiguiente, el tráfico con el referido reino, de aquellos tejidos de surtimiento con los que se fabrican y producen en las mismas Islas, por no poder de otra forma subsistir y conservarse, ni ser bastante para ello los géneros y frutos que en ellas se producen: Permito y concedo al referido comercio de Filipinas, que cada año en el galeón o naos que de aquellas Islas salieren para Nueva España por el situado de ellas, pueda enviar y envie al referido reino quinientos mil pesos de principal o empleo en Filipinas, en tejidos y ropas de seda de la China, en surtimiento y en los demás frutos y géneros que hasta ahora hubieren pedido y debido comerciar, y que pueda retornar a dichas islas en el referido galeón o naos un millón de pesos en cada un año..."

El favorable resultado de aquel famoso pleito entre metrópoli y colonia permitió a los comerciantes filipinos continuar sus negocios según el sistema antiguo, hasta el advenimiento de la Compañía de Filipinas, cuyas empresas y negocios contribuyeron eficazmente a la prosperidad y al progreso material de Filipinas, merced a los anticipos que hizo a agricultores e industriales para el fomento del algodón, añil, pimienta, azúcar, canela, seda, etc.

Nada dicen los historiadores acerca de la producción de seda en estas Islas hasta el memorable período del gobierno de Basco y Vargas (1778-87). Nunca se había pensado en ensayar la cría de gusanos de seda hasta después de fundada la no menos famosa Sociedad Económica de Amigos del País, cuya inauguración se efectuó solemnemente en 1781. La iniciativa partió de esta sociedad, la cual pidió a China gusanos de seda y plantas de morera. A un ilustrado religioso agustino, el P. Galiana, sabio sinólogo y fervoroso misionero en China, cupo la gloria de ser el instrumento de aquel proyecto, pues fué él quien envió los primeros gusanos, además de unas cuantas plantitas de morera, que se agregaron a las que había en el país, donde este arbusto nace espontáneamente, y expertos chinos para enseñar el arte sericícola. La introducción de la industria sedera, o siquiera los ensayos que se hicieron para ello, constituyen, asimismo, un episodio de nuestra historia económica digno de perpetua recordación.

Una estación experimental

En una instrucción impresa que el gobernador Basco expdidió con fecha de 28 de noviembre de 1785, se relatan los primeros pasos que se dieron en pro de la introducción de la industria sericícola en nuestro país. Ese documento es una interesante página de historia, que nos ahorra largas narraciones que no caben en este lugar. Transcribiremos los párrafos principales para dar una idea exacta de las proporciones de aquel proyecto:

"Con deseos de tantear el importante cultivo de morera y cría de gusanos de la seda, entre las varias sesiones de nuestra Real Sociedad, se presentó este objeto, tan interesante al Estado, y, con particularidad a las islas que habitamos, por su general estimación y consumo en el país y en el comercio ultramarino. Con esta mira tiró sus líneas la Sociedad para averiguar si se daban o encontraban moreras en nuestros bosques, y, efectivamente, se hallaron en las varias provincias, y se tuvo noticias de que en otras las había también de tiempo inmemorial: con cuyo motivo se trajeron algunas plantas y se colocaron en Sampaloc para almácigo. Se trató después el modo como adquirir la semilla de los gusanos, y, desde luego se convino, por no haberlos aquí, en solicitarla de China, lo cual se logró felizmente por medio de un religioso corresponsal, remitiendo por mano de nuestro Socio D. Justo Aztigueta, alguna simiente, dos sangleyes católicos de conocida inteligencia, y algunas plantas de moreras. Con éstas y las que nos remitieron algunos alcaldes mayores y otras personas interesadas, se echaron en el sitio de Mandaloya los primeros cimientos a este nuevo y hermoso teatro de especulación.

"El paraje, por ser pantanoso, no lo adoptaron los sangleyes, aunque de los primeros ensayos sacaron unas pocas madejas de seda, y fué preciso que la Sociedad tomase por su cuenta un pedazo de terreno, cerca del pueblo de Malate, donde principió a hacer sus plantíos, por el mes de febrero de este año, valiéndose del arbitrio para el riego, de abrir algunos pozos después de haber desmontado y preparado el terreno. Hizo una pequeña casa, tanto para habitación de los chinos, como para la cría de gusanos y elaboración de la seda. Y, con efecto, ha correspondido a las esperanzas esta pequeña pero útil diversión de conformidad que, desde mayo inclusive, se puede decir que se ha logrado una cosecha en cada mes, aunque en corta porción. Y, deduciéndose de lo mínimo lo máximo, creemos que con el discurso del tiempo, habiendo constancia y aplicación, se podrá lograr, en todas las Islas, la propagación de este ramo de industria y de comercio, por los medios que aquí se apuntarán.

Las primeras cosechas

"Algunas personas de ambos sexos, ya atentas al bien público, o ya a sus propios intereses (que ambas cosas no carecen de virtud), imitando a la Real Sociedad, procuraron hacer plantíos de moreras, y han logrado sacar seda de buena calidad; de forma que del barrio del Parián, extramuros de Manila; de Malate y de Santa Ana, de la provincia de Tondo; de Biñán y Tunasán, de la de Laguna, y del pueblo de Minalin, de la de Pampanga, se presentó seda a la misma Sociedad y se reconoce algún empeño, por otras partes, en vista de estas buenas resultas."

Pasa luego el gobernador Basco a explicar el modo de cultivar la morera, de la cual, dice, hay dos especies en el país: una se llama así por ser arbusto pequeño, y la otra, el moral, que se diferencia de la otra porque con el tiempo se convierte en árbol, aunque no muy robusto. El cultivo es el mismo para las dos clases, pero, añade, conviene mucho que la propagación del moral se prefiera a la morera, porque sus hojas son de tamaño cuadriplicado y ser más apetecidas de los gusanos y porque se multiplican más que las de esta última creyéndose también que la seda procedente del moral es superior al de la morera, "no faltando en España autor de mucha reputación de este mismo sentir."

Con respecto al método de propagación de la planta, a renglón seguido se ordena a los jefes provinciales que, inmediatamente de la elección de los funcionarios municipales, congreguen a los entrantes y salientes y a las personas principales para determinar y elegir un pequeño sitio próximo al pueblo, de una o dos balitas de tierra comunal, para destinarlo a almácigo de moreras. Este semillero debía ser custodiado por el juez de sementeras y dos vigilantes ("bantayanes") designados por el pueblo, "quien nombrará igualmente, uno o dos vecinos que vengan a Manila por las varetas necesarias para colocarlas como va expresado, en dicho paraje, las cuales se les facilitarán de la hacienda de la Sociedad, en caso de no encontrarse en los términos del pueblo o en otros más vecinos. La misma junta elegirá una o dos personas expertas, de cualquier sexo, para que se instruyan aquí en el método de criar los gusanos, disponer las camas para que hagan los capullos, y sacar la seda devanada, con segregación de la basta, que también tiene su aplicación y utilidad, y a su retirada se les dará alguna semilla de gusanos, para los primeros ensayos de esta industria."

Ordena también que los gastos de viaje y manutención de estos "nuevos alumnos" corran de cuenta de las cajas de comunidad o fondos locales, y se lamenta de este gravamen que se imponía a las comunidades o pueblos "pues—dice—aunque la Sociedad tomaría sobre sí con grande satisfacción el mantener y costear los aprendices que reciba en su hacienda, como quiera que sus cortos fondos están reducidos a dos toneladas que le señaló anualmente el Real Tribunal del Consulado en la Nao de la carrera de Acapulco, y un corto arbitrio con que contribuyen algunos socios no han sufragado hasta ahora para mantener los costos de la misma hacienda, y otros gastos, y de consiguiente, se ve imposibilitada de prestar este auxilio en general a los naturales, aunque en particular concurrirá con él para los pueblos que no tengan fondos comunes. Lo mismo decimos en cuanto a los tornos de que deben proveerse todos."

Termina esta parte de la instrucción relativa a la propagación de la morera mediante esa hacienda de la Sociedad Económica de Amigos del País—verdadera estación experimental de sericicultura del siglo décimooctavo—con el método de repartición de los vástagos o esquejes, operación ejecutada con la mayor solemnidad, en presencia de la junta, compuesta, según ya se ha dicho, de los funcionarios municipales presentes y pasados y demás vecinos principales, con la consabida asistencia y acuerdo del cura párroco, y constituída para determinar la tala de las varetas y su distribución entre el vecindario, en proporción al espacio del huerto o corral de casa en que se habían de plantar y para que "sea con el tiempo cada vecino depositario y dueño de una porción de seda, dando con este arbitrio ocupación honesta a sus hijas, y también a los pequeñuelos, que se aplicarán a quitar el zacate del pequeño plantel, y a cortar y llevar oportunamente las hojas a los gusanos, según dispusieren las personas encargadas de su cría y del beneficio de la seda.'

Para vestir de seda a la familia

Resumiendo el fin y objeto inmediatos de su plan, Basco hace las siguientes halagueñas reflexiones sobre el porvenir de la naciente industria:

"La idea que de presente se propone el Gobierno es la de que cada vecino, en su pequeño departamento, pueda criar y beneficiar cómodamente uno o dos cates de seda al año. El precio a que podrá venderse cada cate será de seis a siete pesos: y siendo este fruto de tanta estimación para el consumo del país y para el comercio de América y Europa, es indubitable que los negociantes lo irán a buscar a las mismas casas de los naturales, y cuando así no suceda, con noticia que de ello tenga el Gobierno tomará sus medidas de acuerdo con la Sociedad y Tribunal del Consulado para la exportación de la seda, y que los cosecheros se hallen con este sufragio, de que antes carecían, y un medio oportuno y cómodo para pagar el Real Tributo y vestir su familia, sin necesidad de acudir, para estos objetos, a otro u otros arbitrios de mayor fatiga. Y aunque supongamos que no todas las familias querrán o podrán dedicarse a la cría de gusanos, les queda el recurso de vender la hoja a las que tengan esa ocupación, en más o menos cantidad.

Una entrapella lucrativa

"Hasta aquí solo tratamos de este ramo de agricultura e industria puramente como diversión y ejercicio honesto de los habitantes de Filipinas. Dejamos la extensión de su fomento al discurso del tiempo y de la experiencia, que son las llaves maestras de la fecundidad y propagación de las cosas... Estamos asegurados de que cada cual aplicará el hombro a esta importancia proporcionando a ella sus ideas y sus fondos..."

El cántaro de la lechera

Del estado de esta empresa un año después de acometida daba cuenta el gobernador Basco al rey en esta carta dirigida al ministro Gálvez, fecha 26 de junio de 1786:

"Muy señor mío: El adjunto impreso que paso a manos de V. E. para la Real noticia explica el estado que tiene en la actualidad el interesante ramo de la seda, cultivo de moreras y cría de gusanos. No es posible prefijar tiempo en que veamos logradas las felices consecuencias de esta empresa, pues ella pende del más o menos calor con que se tome y de las muchas o pocas manos que estén dedicadas a esta preciosa industria. Las Filipinas, en el común sentir de los chinos, y por lo que nos dice la experiencia, son admirablemente susceptibles, tanto a la propagación de la planta como a la fecundidad y abundancia de los gusanos, que todo el año es, por razón del clima cálido, proporcionado para recibir la semilla a cortísima diligencia. Tenemos la ventaja de que este proyecto ha sentado bien entre los indios y mestizos: dejemos al tiempo lo demás, que, como buen maestro nos dará conocimientos más extensos, contentándonos hoy con ver criarse seda en un territorio en que no se conocía, y cuyo laboreo era del todo desconocido.—Dios gue. a V E. ms. as. (*Consultas a S. M. por la V. R.*—1786—En los archivos de la Biblioteca Nacional)..

Desgraciadamente, aquellos buenos propósitos y acertadas instrucciones se malogran por completo. Al cabo de unos veinte años el P. Martínez de Zúñiga escribía en su *Estadismo de las Islas Filipinas* este juicio sobre el ensayo ejecutado por Basco:

"Los gusanos de seda procrean bien en Filipinas y están en estado de hacer seda todo el año; y como las moreras están continuamente con hojas, en todo tiempo se hace seda, y, más o menos, no hay mes en que no se pueda sacar algo; bien al contrario de España, donde todo el invierno es preciso que pare la cosecha por no tener hojas los árboles. Sin embargo de todas estas ventajas, como tenemos tan cerca la China, que da este género muy barato, no puede dejar utilidad alguna en estas islas, donde además de esto, son tan crecidos los jornales que se pagan a los obreros, y tan poco lo que trabajan, por su natural pereza, que no solo este pero ni aun otro, ningún ramo es fácil fomentar en este país.—(*Estadismo de las Islas Filipinas*, por Fr. Joaquín Martínez de Zúñiga).

F. BARRETTO
AGENTE DE ADUANA
Teléfono No. 2-35-11
631 Florentino Torres.
Sta. Cruz. Manila.

Jose Galan Blanco
ABOGADO
Perez Samanillo Bldg.
Cuarto No. 401

KORNOFF
PARA CALLOS Y CALLOSIDADES
Form. Acid. ortho oxybenzoic 14% Zinc chlorat. 2% Collodium flex. U.S.P. q.s.
DE VENTA EN LAS PRINCIPALES FARMACIAS
DEPOSITO: BOTICA DE SANTA CRUZ

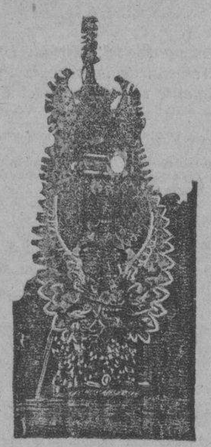

A ESPAÑA
vía
las islas de belleza
BALI-JAVA
LA ROTTERDAM-LLOYD
(la mala real Holandesa)
en conjunto con la
JAVA-CHINA-JAPAN-LINE
ofrece sus esplendidas conecciones
MANILA-GIBRALTAR
en 42 días
incluyendo 4 días en Bali
9 días en Java
MANILA-MARSELLA
en 40 días
Sobre precios e informaciones con respecto a excursiones en automóvil etc. sírvase dirigirse a:
AMERICAN EXPRESS COMPANY, INC.
EASTERN & PHILIPPINES SHIPPING AGENCIES, LTD., MANILA.

puro tabaco filipino
un producto de la tabacalera

calidad...
sabor....
aroma.....
aprecia
el fumador
de cigarrillos
ROSITAS

¿Músculos cansados?

En cuanto sienta dolor de espalda, tan molesto y peligroso, o los dolores musculares causados por la fatiga, exceso de trabajo o de ejercicio,

venza al dolor haciendo que le extiendan, sin frotar, Linimento de Sloan. Activa la circulación, produce una agradable sensación de calor y bienestar y ... elimina el dolor.

Linimento de SLOAN
No. 15 MATA DOLORES
Terpene Tincture Capsicum 73.345%, Ammonis Water 26.0 0.003%, Oil Pine 6.770%, Oil Sassafras 1.230%, Oil Camphor 18.152%, Methyl Salicylate 1.500%.

Dr. LEON ZAVALLA
Especialista en:
Vomitos del Embarazo, esterilidad, matriz y vías urinarias
Raon 403 y Avenida Rizal
Tel. 2-73-46
Consultas:
9—12 a. m. y 4—6 p. m.

OPORTUNIDADES

En nuestra tienda de la ESCOLTA 95, tenemos actualmente las siguientes:

ESTUCHES DE MAN'CURA
con una reducción de mas del 40% en los precios,

SHUSH
excelente preparado para ondular el cabello en casa sin aparatos, solo usando sus dedos y SHUSH.

MAQUINILLAS ALLEGRO
las mejores para afilar hojas de afeitar.

Acabamos de recibir nueva partida de piedras para suavizar y toda clase de accesorios de recambio para las maquinillas ALLEGRO.

BOTICA BOIE

Llame por teléfono (2-23-93) y le enviaremos a domicilio lo que necesite. Tenemos dos repartos diarios.

M.E.C.D. 2016

'Satanas' es otro triunfo de la cinematografia local, segun muchos

El estreno de la película filipina 'Satanas' ha tropezado con grandes dificultades en todo el dia de ayer, debido a la suspension impuesta por la Junta de Censores que ha calificado de insinuantes y muy atrevidas algunas escenas de dicha película. El estreno estaba anunciada para las 9:00 de ayer mañana. Pero hasta la 1:00 de la tarde, el Cine Tivoli no pudo abrir sus puertas al publico, porque la Junta de Censores no daba su autorizacion, firme en su actitud de mandar eliminar o cortar algunas partes de la cinta. El director Jose Nepomuceno se opuso a todo corte, exponiendo sus razones y comparando las escenas objetadas con varias escenas de películas importadas exhibidas recientemente.

"Satanas" pusose en la noche del viernes ultimo en proyeccion privada ante una selecta concurrencia, compuesta de periodistas, empresarios de cine y distinguidos elementos de esta capital, y todos los presentes no hallaron en toda la película ninguna escena objecionable. 'Satanas,' en opinion de muchos aficionados que presenciaron su proyeccion privada, es otro clamoroso triunfo de la cinematografia local. Toman parte en ella C. Fernandez, Alma Bella, Carlos Padilla, Antonio Serrano y Rosa del Rosario.

En "Good Sport"

John Boles y Linda Watkins, en la película 'Good Sport,' nueva atraccion del Teatro Metropolitano.

Obra Teatral Que Por 3 Años Revolucionó a New York, Está En El 'Ritz'

Una de las preciosas obras teatrales que hicieran historia en la bulliciosa ciudad neoyorquina por años vese reflejada en el lienzo del Teatro Ritz de D. Vicente G. Alberto, en la calle de Azcarraga con el mismo nombre de 'Ten Nights In A Bar Room,'—Diez Noches en Una Cantina.

Esta película relata la regeneradora historia de un padre que se reforma por la fuerza del amor de su hija. Tambien da una idea clara a cuantos llegan a contemplarla de los lacerantes horrores de la guerra, de las mortales batallas que se suelen librar entre seres humanos.

Beck's Radio
K Z I B

7:20—8:30 p. m.—"Beck's Department Store Programme"
Selecciones, Orquesta France Creole.
Rita Montaner cantara: "Negra Mandinga"—"Gitana".
E. Madriguera's Orchestra: "Siboney"—"Adios".
Eugene Bigot y Symphony Orchestra: "Mignon"—Overtura.
Duos españoles—Guty y Fausto: "Amor Fingido"—"Era".
California Ramblers: "Fiesta"—"On a Night made for Love."
Banjo Solos—Frank Fazio—Solista: "Invito alla Danza"—"Amore Eterno".
"Cecil and Sally"
Sir Hamilton Harty y Halle Symphony Orchestra; "Hungarian Rhapsody No. 12" (Liszt)
Clara Smith cantara: "Pictures on the Wall"—"Street Department Papa".
8:30—9:30 p. m.—"Atwater Kent Manufacturing Co's Period"—Lillian Lie Lichua y Her Hawaiian Trio: "Hotel March"—"Milliana E".
Soprano Solo por Charito Sanchez: "I Love Thee".
Emerita Espirita pianista: "Rustle of Spring".
Memphis Bod cantara: "Beyond Prison Walls" y "Little Marian McLean".
Mercedes Carrion—Soprano: "Carmen"—Habanera—Bizet.
Baritono Solo por Lutgardo Lopez, Jr.: "La Estudiantina Pasa"
Moran y Mack (The Two Black Crows) Episodios 5 a 8.
Kate Smith en dos nuevos numeros: "Twenty-one Years"—"In the Baggage Coach Ahead".
Tenor Solo por S. Hernandez: "Sunshine and You."
Greening's Orchestra: "Happy Darkies"—"La Mattchiche."
Ernest Hare en "Them Good Old Times" y "Gene the Fighting Marine."
Jack Payne and his Orchestra: "Hosana"—"Kiss me Goodnight".
9:30—10:00 p. m.—"Columbia Phonograph Co's Sponsorship"—Lilliam Lie Liehua and her Hawaiian Trio: "Canton Down"—"Hilo Hona Kai""
Charito Sanchez—Soprano: "Dream Lover".
Emerita Espiritu—Piano Solo: "Humoresque"—Karganoff.
Lutgardo Lopez Jr.—Baritono: "La Cancion del Olvido."
Mercedes Carrion—Soprano: "Cancion Bohemia."
S. Hernandez—Tenor: "Mother"—Ballad
Nickey Alpert and his Orchestra:—"Auf Wiedersehen, My Dear"—"Rain on the Roof".
10:00—10:30 p. m.—Studio Programme:
Lillian Lie Liehua and her Hawaiian Trio: "Hano Hano Hawaiila"—"Bells of Hawaii."
Gus Edwards and his Revenue—(Cortesia de Metro-Goldwyn-Mayer).
Piezas españoles: "No te Hagas la Greta Garbo"—"Morochita Linda y Triste"—por Tania con orquesta.
Tito Coral—Baritono: "Mirame Asi"—"Marta".

Domingo, Mayo 8
7:10 p. m.—'Cecil & Sally'.
7:25 p. m.—'Yette Rugel.'
7:40 p. m.—Diseminacion de la opera 'La Favorita', de Donizetti, por los siguientes artistas italianos:
Cristy Solari, C. Zambelli, G. Zinetti, I. Mennarini, C. Mangeri, C. Nossi
Con coro y orquesta.
8:25 p. m.—'La Boheme,' opera de Puccini, cantado por los siguientes artistas italianos, con el coro y la orquesta sinfonica de La Scala de Milan dirigidos por Vittore Veneziani y Cav. L. Molajoli, respectivamente:
Mimi—Rosetta Tampanini
Musetta—Luba Mirella
Rodolfo—Luigi Marini
Marcello—Gino Vanelli
Colline—Tancradt Pasoro
Schaunard—Aristide Baracchi
Benoit—Salvatore Baccaloni
Parpignel—Guisoppe Nessi.
Columbia Operatic Series—No. 5A & B.

Fox Exhibe Hoy 'Two Kinds Of Women"

Marian Hopkins Y Otros

"Two Kinds Of Women" es el titulo de la película toda hablada que hoy está exhibiendo Fox.

El reparto de esta película lo componen Miriam Hopkins Phillips Holmes, Irving Pichel, Wyme Gibson. Con ellos cooperan Josephine Dunn, Stanley Fields, Vivienne Osborne, Stuart Erwin, Robert Emmett O'Connor, Adrienne Ames y Claire Dodd.

La historia trata de la vida en Nueva York. La heroina es una hija de un senador que ha sido siempre popular por sus criticas y ataques contra la mala vida practicada por muchos en la ciudad de Nueva York.

Cuando este senador y su hija se fueron de visita a Nueva York, su hija, joven y buscadora de sensaciones y aventuras llega a conocer a personas que se dedican a juergas nocturnas. La chica es llevada a lugares peligrosos donde presenció sin querer una tragedia. Pero a pesar de las tentaciones que la rodeaban, ella por fin sale triunfante con un romance inesperado en que participan ella y un joven hijo de un banquero de Nueva York.

Se proyecta actualmente

Irving Pichel, Miriam Hopkins y Phillips Holmes, en una dramática escena de la película Paramount 'Two Kinds of Women', que actualmente se exhibe en el Fox.

EN EL IDEAL

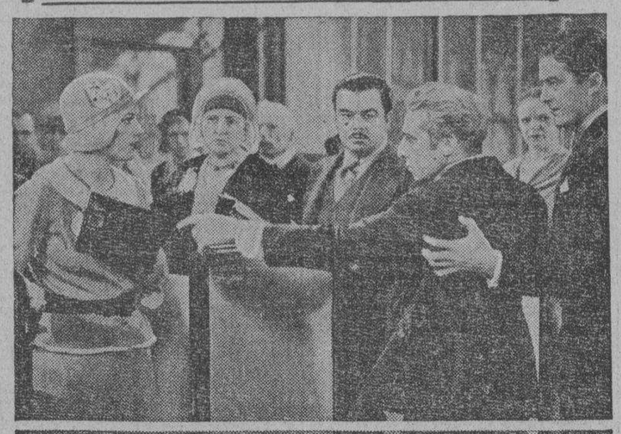

MARION DAVIES *in a scene from* "POLLY OF THE CIRCUS"

Clark Gable, el galán joven de la pantalla que ha ascendido rápidamente a las cumbres de la gloria, y Marion Davies, la popularísima heroina de las comedias de Metro-Goldyn-Mayer, obtienen otro rotundo triunfo en la actual película 'Polly of the Circus' ('La chica del circo') que se exhibe en el Cine Ideal.

'Polly of the Circus' presenta el lado dramático de la vida de una artista de circo que fué cruel para los muchos hombres que se enamoraron de ella, para terminar después en un amor frenético y sincero, sentido desde el momento en que conoció a un ministro de la iglesia.

El drama comienza desde el instante en que la artista de circo cayera desde una gran altura y fué conducida a la casa del ministro religioso. La infortunada actriz se vió obligada por las lesiones y contusiones que recibiera en el cuerpo con motivo de la inesperada caida desde el trapecio, a recluirse en la residencia del religioso; y durante este lapso de tiempo, nació un romance que culminó en la unión indisoluble entre los dos protagonistas de un drama original que tuvo su prólogo en el circo.

Tanto Clark Gable como Marion Davies reafirman una vez más su fama de excelentes actores con su labor brillante rendida en 'Polly of the Circus'. Con ellos intervienen en el reparto de la película otros actores buenos como C. Aubrey Smith, Raymond Hatien, David Landau, Ruth Seiwyn, Marde Eburne, Little Billy, Guin Williams, Clark Marshall, Ray Milland y Lillian Elliot.

Alfred Santell fué quien dirigió la pelcula. Todas las escenas son un rosario de emociones que se suceden en medio de un interés y espectación crecientes. Decir que 'Polly of the Circus, es una obra que gusta, es afirmar categóricamente, que es una de las mejores películas de Metro-Goldwyn-Mayer. Como espectáculo, es de lo más original que se ha visto en el Cinematógrafo. Desde el primer día de su exhibición está atrayendo numeroso público al Cine Ideal.

Cine Lyric

En el Cine Lyric continua exhibiéndose con gran éxito, atrayendo ingente público estos días, la notable producción de la Warner Brothers, 'Fifty Million Frenchmen' versión cinematográfica de la comedia teatral del mismo nombre que causó mucha sensación en los teatros de Broadway.

La hermosa actriz Claudia Dell, heroina de esta película, rinde una labor incomparable, lo mismo que William Gaxton, el 'joven millonario' que cruzó una apuesta de cincuenta mil dólares por el amor de una pariense.

Un detalle que hace doblemente hermosa e interesante 'Fifty Million Frenchmen' es que dicha cinta está filmada en colores naturales. Las escenas o los lugares populares de Paris aparecen en todo su verdadero realismo y esplendor. No hay cuadro que no interesará al espectador. Todos los pasajes tienen el mismo encanto y la misma atracción.

Watkins, Heroina En El Metropolitano

"Good Sport", Desde Ayer

Uno de los dramas más modernos en forma de una película toda hablada en inglés se presenta actualmente en el teatro Metropolitan como su atracción principal. La película se titula "Good Sport". La historia es moderna y la protagonista es también nueva para los aficionados locales. Ella es la hermosa Linda Watkins, la misma que cautivó a los espectadores de la película "Sob Sister" exhibida recientemente en el mismo teatro.

Con la hermosa Linda Watkins aparece de héroe el simpático John Boles que goza de una extensa popularidad en esta capital como actor cantante. Linda Watkins y John Boles hacen una pareja ideal en esta película.

Esta preciosa producción de la Fox Pictures es la atracción del Teatro Metropolitano desde ayer.

El argumento es completamente interesante desde el comienzo hasta el fin.

El reparto incluye a Hedda Hopper y Allan Dinehart con otros más.

Cine Rialto

'Ladies' Man,' es el sugestivo titulo de la pelicula que se exhibe actualmente en el Cine Rialto.

'Ladies' Man' es un drama de pasiones y de intrigas que terminan en un desenlace verdaderamente original. La película es una de las mas hermosas producciones de la Paramuont, y su exhibicion en el Rialto promete atraer una extraordinaria concurrencia desde este dia, en que empezo a proyectarse desde las 11:00 a. m.

William Powell, popular actor de la pantalla hablada, que cuenta con gran numero de admiradores y admiradoras, desempeña el papel principal. Con el intervienen en el brillante reparto, otros artistas famosos como la hermosa Kay Francis, la irresistible Carole Lombard Gilbert Emery, y Martin Burton.

'Ladies' Man' es una version cinematografica del sensacional drama de misterios de Rupert Hughes publicado en el Cosmopolitan Magazine.

EN LOS CINES hoy

IDEAL.—"Polly of the Circus"—Marion Davies, Clark Gable.
RIALTO.—"Ladies' Man"—William Powell.
METROPOLITAN.—"Good Sport"—John Boles, Linda Watkins.
FOX.—"Two Kinds of Women"—Marian Hopkins.
LYRIC.—"Fifty Milliom Franchmen"—Olson y Johnson.
SAVOY.—"Svengali"—John Barrymore.
UNIVERSITY.—"Mereley Mary Ann"—Janet Gaynor.
RADIO.—"Night Life in Reno"—Virginia Valli.
IMPERIAL.—"An American Tragedy".
GAIETY.—"Susan Lenox".
BELLEVUE.—"Possessed".
ELITE.—"East Lynne".
PRINCE.—"Murder by the Clock".
RITZ.—"Ten Nights in A Bar Room".
HOLLYWOOD.—"Private Lives".

FILMGRAMAS

La Columbia se propone completar una organizacion que asegure la realización de sus planes de expansión, y acaba de agregar a su personal a Wm. S. Holman como administrador gerente de sus estudios en Hollywood. Holman tiene una brillante hoja de servicios, habiendo sido gerente general y tesorero de los Metropolitan Sound Studios y anteriormente por muchos años el gerente, administrador y tesorero de Christie Productions.

Bárbara Stanwyck, apareció recientemente en un acto especial en el célebre teatro de variedades de Broadway, el "Palace," recibiendo una ovación cada vez que que hacía su numero en el cual incluía dos escenas de sus ultimos exitos, "La Mujer Milagrosa" y "Amor Prohibido."

HOLLYWOOD
Segundo Dia
Norma Shearer—Robert Montgomery en "PRIVATE LIVES"
La primera vez que oira a Norma Shearer cantar
VODAVIL: 6:30 y 9:30 p. m.
"THE APACHE SKETCH"
En breve: "CONVICTED" & "KING OF THE WILD" Ep. 10

IMPERIAL
Hoy y Mañana
11 a. m., 1, 3, 5, 7, 9 p. m.
"AN AMERICAN TRAGEDY"
con PHILLIPS HOLMES
P.20—P.40

GAIETY
Ultimo Dia
"SUSAN LENOX"
con Greta Garbo y Clark Gable
"PAJAMA PARTY"
Horario: 1—3—5—7—9 p. m.
Mañana:
"ARE THESE OUR CHILDREN"

BELLEVUE
Se Exhibe Hoy
Joan Crawford y Clark Gable en
"POSSESSED"
Pelicula Metro-Goldwyn-Mayer
Horario: 9-11 a. m., 1-3-5-7-9 p. m.

ELITE
Se Exhibe Hoy
Ann Harding en
"EAST LYNNE"
Pelicula Fox emocionante
Horario: 9-11 a. m., 1-3-5-7-9 p. m.

PRINCE
Se Exhibe Hoy
William Boyd en
MURDER BY THE CLOCK
Sensacion—suspenso—Paramount
Horario: 9-11 a. m., 1-3-5-7-9 p. m.

RADIO
Hoy a las 11 a. m.
Virginia Vally, Dorothy Christy, Dixie Lee en
"LA VIDA EN RENO"
(Night Life in Reno)
Esposos, esposas y novias en marcha alegre...

UNIVERSITY
(Ave. Taft frente al Campo U P.)
Hoy y Mañana
Janet Gaynor y Charles Farrell en
"MERELY MARY ANN"
Horario: 1—3—5—7—9 p. m.
PRECIOS: P.50—P.30
Proxima Película:
"LIGHTNING"

RITZ THEATRE
1514 Azcarraga
Hoy y Mañana
"Ten Nights In A Bar Room"
con Wm. Farnum
Oh! Oh! Cleopatra
con Wheeler y Woolsey

IDEAL
AHORA!
Primera Funcion a las 9 a. m.
Despues: 11—1—3—5—7—9

PARECERA QUE ESTA UD. VOLANDO A TRAVES DEL ESPACIO al ver a los artistas sorteando saltos mortales! Sentirá Ud. todas sus emociones, todas las escenas romanticas de este drama sensacional!

Marion DAVIES WITH CLARK GABLE
en el pinaculo de su popularidad
en
"LA CHICA DEL CIRCO"
(Polly of the Circus)

COMEDIA M. G. M.
CHARLEY CHASE
"HASTY MARRIAGE"

M. G. M.
Relatos de Viaje de Fitzpatrick
"THE LAND OF THE MAHARAJAHS"

SE EXHIBE HOY!
Película principal a las: 10:40, a. m., 12:30, 2:40, 4:10, 6:00, 7:50 9:00 p. m.

La joven que reclamaba su nombre y dinero.

FOX Theatre

La una era idealista romantica, la otra interesada!
¡A cual de las dos elegirá el?
MIRIAM HOPKINS—PHILLIPS HOLMES
Wynne Gibson, Stuart Erwin, Irving Pichel
en
"TWO KINDS OF WOMEN"

La joven que le reclamaba su cuerpo y alma.

A Paramount Picture

'Oh My Operation' Acto Paramount | "Show Me The Way To Go Home" Canto del Lienzo | Revista Paramount

ROCKNE SEIS—65

EL COCHE DE LUJO MAS REFINADO QUE JAMAS SE HA OFRECIDO EN EL MERCADO DE PRECIOS BAJOS

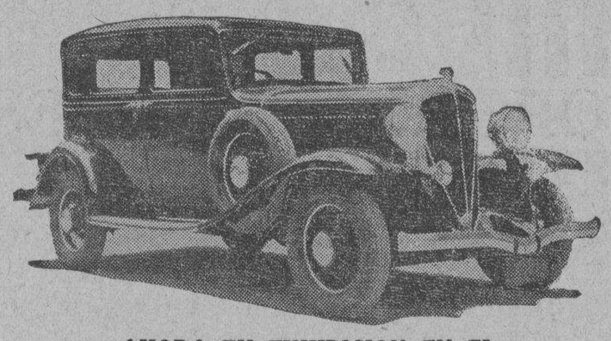

SE PARECE Y FUNCIONA COMO UN COCHE COSTOSO Y SIN EMBARGO CUESTA EXCEPCIONALMENTE BAJO

AHORA EN EXHIBICION EN EL
METROPOLITAN

HOY
PRIMERA FUNCION—1:00 P. M.

HOY
DESPUES—3—5—7—9 P. M.

Película FOX

Los secretos de las bellezas rubias que acechan a los maridos mientras sus esposas solo pueden hacer suplicas.

"GOOD SPORT"
JOHN BOLES — GRETA NISSEN
con
MINNA GOMBELL — LINDA WATKINS — HEDDA HOPPER
Atracciones Adicionales:
"GHOST PARADE" | "SILLY SYMPHONY"

"SOY SOLO UNA ESPOSA... contra siete rubias desesperadas".

M.E.C.D. 2016

NOTAS MARITIMAS

DE ALTA MAR E INTERINSULAR

BARCOS DE ALTURA

El vapor SILVERPALM arribará este dia de Nueva York via Panama, San Francisco, Japon y Shanghai.

\# \# \#

Mañana arribará a este puerto el vapor RHEXENOR procedente de Nueva York via Panama.

\# \#

Esta tarde saldra el transpacifico PRESIDENT MCKINLEY para Nueva York via puertos de escala

\# \# \#

El vapor ZUIDERKERK llegará este dia de Europa via Suez y Colombo.

\# \# \#

El vapor TJISALAK salio ayer para Hongkong, Amoy y Shanghai.

BARCOS DE CABOTAJE

El vapor SORSOGON llegará mañana de Legaspi, Tabaco y Virac.

\# \# \#

Esta noche zarpara el vapor VIZCAYA con rumbo a Iloilo, aceptando pasajeros y cargamento.

\# \# \#

El vapor CALLAO saldra esta tarde para Calapan, Pola, Pinamalayan. Sumague y Mangarin.

\# \# \#

El vapor LEYTE saldrá esta tarde para Calbayog, Tacloban, Catbalogan y Rio Guinobatan.

\# \# \#

Mañana fondeará en este puerto el vapor CETUS procedente de Masbate, Catbalogan, Tacloban, Cagayan de Misamis, Bugo y Surigao.

CALENDARIO MARITIMO Y CORREOS

DE ALTA MAR

ESTE DIA

Llegadas de—

New York via Panama, San Francisco, Japan y Shanghai—SILVERPALM
Portland via Japon y China—MICHIGAN.
Europa via Suez y Colombo—ZUIDERKERK
Australia—TAIPING.

MAYO 8

New York via Panama—RHEXENOR
New York y Newport News via Panama y Los Angeles—TAI YANG.

MAYO 9

Japon via China—NAGARA
Japon—GANGES MARU
Iloilo, Cebu, Zamboanga y Davao—CHICAGO MARU
Seattle y Victoria via Yokohama, Kobe, Shanghai y Hongkong—PRES JEFFERSON

MAYO 10

Europa via Suez y Singapore—BENREOCH
South Phil ports—TAI PING.
New York, Norfolk, Boston, Baltimore, Philadelphia y Newport News via Panama—NEW ORLEANS.

MAYO 11

Japon—YURI MARU
Amoy—ANKING.

MAYO 13

Vancouver y Victoria via Yokohama, Kobe, Nagasaki, Shanghai y Hongkong—EMP. OF ASIA.

ESTE DIA

Salidas para—

Genova, Rotterdam, Hamburg y Bremen via Singapore Colombo y Suez—LEVERKUSEN.
Kobe y Yokohama ATREUS
Hongkong—TAIPING
New York via Hongkong, Shanghai, Kobe, Yokohama, Honolulu, San Francisco, Los Angeles Panama y Havana—PRES McKINLEY

MAYO 8

Japon via Hongkong y Shanghai—ZUIDERKERK

MAYO 9

Japon via Keelung—CHICAGO MARU

MAYO 10

Hongkong Kobe y Yokohama—RHEXENOR.
Amoy MACARIA
Europa via Singapore y Suez—NAGARA
New York via Cebu, Davao, Java, Singapore y Suez SILVERPALM
San Francisco y Portland via Cebu—MICHIGAN
Cebu Zamboanga y Davao—GANGES MARU
Shanghai y Tsingtao—TAI YANG.

MAYO 11

New York via Kobe Yokohama y Panama—YURI MARU
Liverpool, Havre y London via Singapore y Suez—ELPENOR
Japon via Hongkong y Shanghai—BENREOCH.
Seattle y Victoria via Hongkong, Shanghai, Kobe, Yokkaichi y Yokohama—PRES JEFFERSON

DE CABOTAJE

ESTE DIA

Llegadas de—

Donsol, Sorsogon, Aroroy y Laoang—ESTEBAN RIU
Pandan, Currimao, Claveria y Aparri—TAURUS
Lubang y Cullon—J. BUSTAMANTE.
Corregidor Mariveles Olongapo y Subic MONTAÑES
Romblon, Capiz, New Washington y Looc via Odiongan—MASBATE
Buenavista—VENTURA
Bulan, Gubat, Legazpi, Tabaco, Virac, Lagonoy y Nato—MAGALLANES
Masbate, Legaspi, Catbalogan, Tacloban, Raza, Surigao, Mambajao, Agusan, Nasipit, Cagayan, Kolambugan, Jimenez, Cro quieta, Polo, Dapitan, Little St. Cruz, Zamboanga, Jolo, Tagbilaran, Capiz, Romblon Boac y Manila—BANAHAW

MAYO 8

Binahian—RAGAY
Iloilo, Zamboanga y Cebu—MAYON.
Mangarin Romblon, Capiz, New Washington y Ibahay—BOHOL.
Calapan, Batangas, Boac, Gasan y Pinamalayan—TAMARAW
Iloilo y Pulupandan—NEGROS.
Legaspi, Tabaco, Virac y Gubat—SORSOGON
Masbate, Catbalogan, Tacloban, Cagayan de Misamis, Bugo y Surigao—CETUS.

ESTE DIA

Salidas para—

Pandan, Currimao y Aparri—ISIDORO PONS
Legaspi y Tabaco—DOS HERMANOS.
Iloilo, Pulupandan, Ceu, Tacloban, Guiuan, Borongan, Surigao y Cagayan de Misamis—ALBAY.
Gasan, Boac, Sta. Cruz, Catanawan, Masbate, Pitogo y Mozpoz—KIM LING
Tacloban, Port Lamon, Lumaraw y Bais CHILLAGOE.
Calapan, Pola, Pinamalayan, Sumague y Mangarin—CALLAO
Calbayog, Tacloban, Catbalogan y Rio Guinobatan—LEYTE.
Romblon y Cebu CEBU
Iloilo VIZCAYA
Bagahos, Capiz y New Washington—NTRA. SRA. DEL ROSARIO

MAYO 9

Corregidor, Mariveles y Lubang Mindoro—MONTAÑES
Bulan, Gubat, Legaspi, Tabaco, Virac, Lagonoy y Nato—MAGALLANES
Donsol, Sorsogon, Aroroy y Laoang—ESTEBAN RIU
Cebu, Zamboanga, Davao y Daliao BOHOL

MAYO 10

Pandan, Currimao, Claveria y Aparri—TAURUS.
Bulan, Gubat, Legaspi, Tabaco, Virac y Nato—ARGUS.
Mangarin, Romblon, Capiz, New Washington e Ibahay—BOHOL II.
Calapan, Batangas, Boac, Gasan y Pinamalayan—TAMARAW
Romblon, Capiz, New Washington, Odiongan y Looc—MASBATE

S. Beda A. C. Y..

[CONTINUACION DE LA PAG. 9]

pajes ganaron por un solo punto de diferencia y mañana los Bedans se lanzarán al campo dispuestos a tomar la revancha

La alineación anunciada para los partidos de mañana es la siguiente:

Bohemian S.C.		*Chinese Collegians*
Garcia Saad	GK	Li Ton Bon
Tohl	FB	Blacky Tan
San Juan	FB	George Ty
Morro	HB	José Tan
Alegre	CHB	Fze Fung
F. Gutierrez	HB	Perfecto Go
Garcia Llamas	RO	Go Yang
Bustillo	RI	Dee Se Wee
Ugarte	CF	Placito Adade
Moreta	LI	Dee Se Kiat
Ortigas	LO	Joseph Ty
San Beda A.C.		*Turba Salvaje*
Sotelo	GK	Bocsal
Medina	FB	Beech
Altonaga	FB	Guzman
Cabarrus	HB	Pacheco
Tudanca	CHB	Lacson
Serrano	HB	Hagedorn
Grodsieky	RO	Sotelo
Tronqued	RI	Garcia Blanco
Esteva	CF	Pacheco
Ayesa	LI	Gomez
Vergara	LO	Zarcal

Ningun Cambio..

[CONTINUACION DE LA PAG. 9]

SUPPLY

Angeles	89	79	96—264
Dizon	83	83	88—254
Pascual	111	78	89—278
Magdaluyo	103	95	97—295
Concepcion	82	92	110—284
	468	427	480—1375

WELFAREVILLE No 1

Abadisco	109	91	95—295
Aquino	100	97	98—295
Cabanting	88	89	87—264
Oliveros	111	84	99—294
Manikis	106	82	98—286
	514	443	477—1434

JUSTICE

Aguilar	83	113	119—315
Cachero	88	98	107—293
Feliciano	81	84	96—261
Rosal	90	87	95—272
Lontok	104	95	105—304
	446	477	522—1445

PUBLIC WORKS

Guzman	106	104	101—311
Acedillo	89	89	83—261
Cruz	89	89	94—272
Molera	91	88	97—276
Reyes	101	109	102—312
	476	479	477—1432

LANDS

Isaac	104	96	97—297
Mendoza	85	114	96—295
Urrutia	85	97	97—279
Laureano	95	85	101—281
Miguel	99	116	103—318
	468	508	494—1470

En el Plaridel Temple

TREASURY

Melgar	97	97	81—275
Mesa	92	92	76—260
Francisco	97	104	88—289
Mangahas	99	94	81—274
Gella	94	111	90—295
	479	508	416—1403

POSTS

Carlos	94	89	128—309
Ondevilla	84	94	93—271
Timbol	111	98	106—315
Soria	102	94	96—292
San Pedro	95	85	107—287
	486	458	530—1474

YNCHAUSTI STEAMSHIP COMPANY

Vapor "VIZCAYA" — —Saldrá para Iloilo todos los Sábados, a las 6 p m

Vapor "SORSOGON" - —Saldrá para Legazpi, Tabaco y Virac Mayo 11, a las 4 p. m.

Vapor "VENUS"- — —Saldrá para Pulupandan e Iloilo los Miércoles, a las 6 p m

PARA CARGA Y PASAJE

801 Muelle de la Industria
Teléfono No. 2-27-92
P. O. Box 121

YNCHAUSTI Y COMPANIA

COTIZACIONES *DEL ARROZ*

El mercado del arroz esta mañana estuvo flojo. Los precios de hoy fueron:

	1.a clase	2.a clase
Elongelong	P4.30—P4.40	P4.20—P4.30
Inapostol	3.90— 4.00	3.80— 3.90
Macan	3.80— 3.90	3.70— 3.80
Rojo	3.60 3.70	3.40— 3.50

Existencia *de Ganado*

Mayo 6

Existencia	Cabezas
Dia anterior	342
Arribos	146
Sacrificados	113
Murieron	Ninguno
Reexpedidos	24
Restan	375

Información...

[CONTINUACION DE LA PAG. 6]

En términos briosos y de gran elocuencia los oradores coincidieron en precisar que era necesaria la unión de todos para lograr un resurgimiento pleno de la Universidad española, como asimismo hacer esfuerzos imaginables con objeto de lograr la abolición de la enseñanza única, que tan pocos beneficios reporta, y que, en cambio, tantos trastornos ha ocasionado, perturbando la unidad nacional en cuanto al orden religioso se refiere. Todos pusieron de relieve igualmente los beneficios que la enseñanza religiosa ha reportado en España, a despecho de los ataques de que fué objeto por parte de los elementos sectarios y sin comprensión, y recabaron en ardorosos párrafos la más absoluta libertad de enseñanza.

Todos y cada uno de los oradores escucharon entusiásticos aplausos a lo largo de sus brillantes disertaciones.

No se produjo el menor incidente.

En Sevilla.—Sevilla 7, 4 tarde.—Los estudiantes católicos han celebrado la fiesta de Santo Tomás con varios actos culturales y deportivos.

Empieza Mañana...

[CONTINUACION DE LA PAG. 9]

Copa Eastern Circuit el Headquarters "A" y el Cavalry "A".

Se augurán desde ahora encuentros reñidísimos por la posesion de ambas copas, juzgando por la manera tan brillante como se han portado los diferentes equipos que toman parte en las competencias.

Pasion y Velasco...

[CONTINUACION DE LA PAG. 9]

sal, y en circulos americanos, es considerado como uno de los mejores dentro de su peso, en el universo. Su reciente invasion a los ruedos vanquís fue bastante exitosa, habiendo llegado a conquistar un campeonato, como ya se menciona.

Antes de su marcha para America, Pasion ya era considerado en los circulos locales como uno de los mejores chicos de su peso en esta region. Sus famosos encuentros con Kid Johnson, Sailor Willie Gordon, Max Tarley y otras luminarias del ruedo en aquellos tiempos todavia lo recuerdan los aficionados. Su corage a prueba, lo ha demostrado en muchas ocasiones. Su mayor factor, desde luego, es su formidable trompazo.

Contra Joe Velasco, Pasion se encuentra con un chico que gradualmente ha llegado a conquistarse un puesto envidiable en las filas locales de pesos pluma, hasta ser considerado como el mejor de su peso en Filipinas. Velasco es agil, valiente y resistente. Aunque no posee el trompazo de coz de mula que tiene Pasion, Joe consigue dominar a sus contrarios á fuerza de consistencia en el castigo.

Los aficionados que prefieren expresar sus opiniones apoyados con las denominaciones de pesos y centavos, favorecen ligeramente á Velasco para triunfar en este encuentro. Sin embargo, no se ofrecen ventajas y lo mas sorprendente del caso es que hay bastante dinero á favor de Pasion. Se han cruzado cantidades bastante respetables, que demuestra el interes que existe por el encuentro.

Si Velasco triunfa sobre Pasion el primero tendrá las puertas abiertas para una invasion de los ruedos vanquís pues una victoria sobre Lew le daria al chico de la Pampanga la fama necesaria para merecerse buenos contrarios en la metropoli. La Vanguardia sin embargo es de opinion que Pasion triunfará ésta noche, basandonos en esta opinion en el hecho de que Lew entrará para luchar al estilo "infighting" en donde, precisamente Velasco tiene algo de debilidad.

La semi-final entre Fighting Abordo y Kid Aranas también tiene su interes particular. Abordo hace tiempo que clama por un encuentro contra alguno de los de la primera fila, creyendose ser igual a estos y en algunos casos mejor que los mismos. Ahora tiene la ocasion para demostrar hasta donde se le puede considerar.

Club Filipino...

[CONTINUACION DE LA PAG. 9]

McKinley Officers en Nichols Filed

McKinley Y No. 1 bye.

El equipo de bolos del Club Filipino que en años anteriores ha tomado parte en el torneo anual de la Philippine Bowling Association no competira esta vez por los honores cuando el torneo de este año se inaugure el lunes que viene. El club no ha podido inscribirse este año, segun se alega, debido a que no cuenta con buenos jugadores.

Once equipos toman parte en las competencias, aunque este numero sera aumentado si la Meralco se decide a tomar parte, en todo el dia de hoy, y despues de la reunion que celebraran los de la Athletic Association de dicha compania este dia.

Los equipos que tomaran parte en el torneo son los siguientes: Army and Navy Y (2 equipos), McKinley Y (2 equipos), McKinley officers, Philippine Columbian, American Y, City Y, Tiro Al Blanco y Nichols Field. Los encuentros se jugaran los lunes y martes.

Un trofeo de cinco años, ofrecido por la Insular Life Insurance Company sera disputada por primera vez este año. Tambien otra copa y algunas medallas para los ganadores.

VALORES Y ACCIONES

SABADO, 7 DE MAYO, 1932

DE FRANCISCO REYES

Plaza Moraga No 20 Telefonos 22013 y 23449.

Sabado, 7 de Mayo de 1932.

ACCIONES	Vendedores	Compradores
BANCOS:	P 100	P
Banco de las Islas Filipinas		
Hongkong & Shanghai Banking Corporation		1540
China Banking Corporation	52	47
Chartered Bank of India Aust. & China	£ 12	
Peoples Bank and Trust Company		
SEGUROS		
Filipinas, Compañia de Seguros		P 5400
Insular Life Assurance Company, Ltd.		310
Philippine Guaranty Company, Inc.		810
Union Insurance Society of Canton		440
INDUSTRIA		
Central Azucarera de Tarlac	85	
North Negros Sugar Co.	100	80
Pilar Sugar Central	125	
Central Azucarera de Bais		440
Central Azucarera La Carlota	140	130
Central Azucarera Sara-Ajuy	100	
Victoria Milling Co. Inc. (Ord.)	100	
Victoria Milling Co. Inc. (Pref.)	100	
Hawaiian Philippine		15
Kabankalan Sugar Co. Inc.	150	
Central Luzon Milling Company	70	65
Talisay-Silay Milling Co., Inc.		12
Cebu Sugar Company		
Luzon Sugar Company	7.50	
Nueva Ecija Sugar Mills, Inc.	Nom.	Nom.
Pampanga Sugar Company	50	
Central Azucarera Mount Arayat, Inc.		
Bacolod-Murcia Milling Company		
Manaban Sugar Refining Company		
Calamba Sugar Estate (7% Pref.)		
COMERCIAL & INDUSTRIAL:		
San Miguel Brewery		
Varadero de Manila	60	
Compañia Maritima	40	
Botica Boie (Ord.)		125
Botica Boie (Pref.)		
H. E. Heacock & Co. (Ord.) (Pagado)		100
H. E. Heacock & Co. (Pref.) (Pagado)	100	
Iloilo Warehouse Corporation	8.00	
Philippine Education Company (Ord.) (Pagado)	85	
Philippine Education Company (Pref.) (Pagado)	60	50
Philippine International Corporation	90	
El Hogar Filipino 7%	200	
Insular Drug Company	10	
La Urbana Liberadas "C" 8%	200	
El Ahorro Insular	200	
Metropolitan Theater Company	100	
Peoples Mortgage and Investment Co. "A" Common		
Peoples Mortgage and Investment Co. "B" Common		
Peoples Mortgage and Investment Co. 7½% Pref.		
MINAS		
Benguet Consolidated Mining	P—	P 6.15
Balatoc Mining Company	15.00	12.00
Itogon Mining Company		1.30
Benguet Exploration Company	0.13	0.12
Baguio Gold Mining Company	0.13	0.12
OBLIGACIONES		
Central Azucarera de Bais	P 1.000	P—
Central Azucarera de La Carlota		1.000
Central Azucarera de Tarlac		880
Pilar Sugar Central		1.000
Central Azucarera Sara-Ajuy	1.000	
M. E. Company, Ltd.	1.000	
North Negros Sugar Company	1.000	

DEL MANILA STOCK EXCHANGE

BANCOS			Itogon	—	1.30	—
Bank of P. I.	—	100	Baguio Cold	—	0.12	—
Chartered Bank	—	£11 Nom.	Benguet Exploration	0.12	0.13	—
China Bank	—	50 Nom.	COMMERCIAL & INDUSTRIAL			
Hongkong Bank HK.	$1530	—	El Hogar 8%	—	—	100 —
Do (London)	£102	£107	Insular Drug Co	9 N	—	— —
Peoples Bank	—	100	La Urbana	—	—	200 —
SEGUROS			Manila Finance (Common)	—	—	— —
Filipinas	$500 Nom.	—	Id (Pref.)	—	—	— —
Insular Life	350 "	—	Metro Theater	—	—	70 —
Phil Guaranty	350 "	—	Pampanga Plantation	—	—	60 —
Union of Canton	490 Vtas.	—	P Mortgage "A"	—	5.75 N	— —
AZUCAR			Do "B"	—	5.75 N	— —
Bacolod Murcia	9.50	—	Do 7½% (Pref.)	—	—	80 N —
Bais	450 Nom.	—	Philippine Education (Ord.)	—	—	— —
Bogo Medellin	—	19	Do Do (Pref.)	—	—	75 —
Calamba	$7.00 Nom.	—	Phil Int Corp	—	—	90 —
Cebu Sugar	—	18	Port Lamor Lumber Common	—	—	100 —
C Azucarera de Tarlac	—	80	Pola Coconut	—	—	400 —
Central Luzon	—	80 Nom.	San Miguel Brewery	—	—	139 N —
Hawaiian Phil.	—	18	Visayas Electric	—	—	— —
Isabela Sugar	18	—	BONOS			
Kabankalan	—	150 Nom.	Asturias Sugar Central 8%	—	—	— 100 N
La Carlota	130 Nom.	—	Azucarera de Bais 8%	—	—	950 —
Lopez Sugar	—	10	La Carlota 8%	—	—	— 1000 N
Luzon Sugar	—	—	M Electric 5%	—	—	— 3950 N
Malabon	20 Nom.	—	N Negros 8%	—	—	1000 —
Mount Arayat	—	50 Nom.	P. Plantation 10%	—	—	— 1000 N
North Negros	—	100	Tarlac Sugar 8%	—	—	900 —
Pilar Sugar	130	—	H Building	—	—	— 100 N
Pamp Sugar Dev Co.	—	43½ Nom				
San Carlos Milling	$16½	$17½				
Talisay Silay	11	—				
Victoria (Ord.)	—	100				
Do (Prof.)	—	100				
MINAS						
Balatoc	12.50 Nom.	—				
Benguet	6 15	—				

CAMBIOS DEL BANCO DE LAS ISLAS

Sabado, 7 de Mayo de 1932.

Amoy	T.T	44.00	Singapore	T T	83 00
Armsterdam	T.T.	120.50	(Bar., Bil y Madrid	O.D.	81.75
Antwerp	T T	349.50	(Provincias	O.D.	82.25
Bangkok	T T	97 00	(Pueblos	O.D.	82.75
Batavia	T.T.	121.50	Sydney	T.T.	38½
Bombay	T.T	175.00	Tientsin	T.T.	43.95
Hamburg	T T	205.50	Zurich	T.T	250 00
Hongkong	T.T	47.75	TIPOS DE COMPRA		
Kobe	T.T.	68.00	Madrid	D.	77.00
London	O.D	31⅝	Kobe 60 d/s	L.C.	64.50 Nom.
London	T.T	31½	London	O.D	33 00
N Y y S Francisco	O.D	201 50	London 90 d/s	L.C	23⅜
N Y y S Francisco	T.T	202 25	N. Y. y S Francisco	O.D	200.50
Paris	T T	1240 00	N Y y S Francisco 60 d/s	L.C	199.00
Rome	T.T	948.50	CROSS-RATE		
Saigon	T.T	82.00	New York	T T	367.00
Shanghai-Dollars	T.T	43.50	London	T.T.	368.50
Shanghai-Taels	T.T.	161.75	BAR SILVER:		
			New York	1 Oz.	0.27⅜
			London	1 Oz.	16-9/16

CAMBIOS DE MIGUEL PUJALTE

PLATA DE BARRA:	16-9/16	16-11/16
London		
Nueva York	27¼	
LONDRES—Teleg.	2/7⅝	P7.5889
a la vista	2/7-11/16	7.5740
New York—Teleg.	1⅛% prm.	
a la vista	⅞% prm.	
FRANCIA—Teleg.	12.45	
a la vista	do.	
ESPAÑA—Teleg.	82	
a la vista	81⅛	
Provincia	81¼	

HONGKONG	48-3/16
SINGAPORE	88¾
SHANGHAI	159-15/16
INDIA	174½
JAVA	121¾
DOLLARS ESPAÑA	12.60
LIBRAS NUEVA YORK	367¼
PESETAS NUEVA YORK	7.56
LIBRAS ESPAÑA	46.25
FRANCOS LONDRES	98.06
JAPON	67¼
AMOY	44-5/16

PRECIOS *de la* CARNE

Segun la oficina de comercio e industria los precios de la carne este dia son:

Cerdo primera P0.70—P0.80, segunda P0.50—0.60, carne nativa primera P0.80—0.90, segunda P0.70—P0.80, tercera P0.60—0.70

Carne importada, primera P0.80—P0.90, segunda P0.70—P0.80; tercera P0.50—0.60

PRECIOS DEL AZUCAR

El centrifugado de exportacion Manila, P5.90 por pico y de exportacion Iloilo P5.90 por pico.

El Comité De La...

[CONTINUACION DE LA PAG. 16]

Es la política del Departamento de Aceite Refinado hacer que cada miembro del Comité para la venta de Aceite Refinado trate de invertir gran parte de su tiempo en el ramo en que se ha especializado; no solo ayudando en la solución de varios problemas de venta, sino en el trabajo esencial de organización y adiestramiento del personal.

En cada ramo donde la Vacuum Oil Company, Inc., vende tanto productos rafinados como lubrificantes, el Comité para la Venta de Aceite Refinado asume el control administrativo y supervisa el fomento de las ventas y mercado de todos los productos excepto lubrificantes, que estan bajo la supervisión del Comité de Aceite Lubrificante de la Vacuum Oil Company, Inc.

El viajero mundial encontrara que los productos lubrificantes de Vacuum se venden bajo el mismo nombre en todas las tierras mientras que notara que la gasolina y petróleo Vacuum se venden en los varios países ya mencionados bajo distintas marcas. Estas marcas son generalmente aceptadas como garantias de productos de elevada calidad. Estan ligadas estrechamente con el nombre de la Compañía y se han dado los pasos para hacer mas íntima aún esta relación.

Es interesante notar que en aquellos países donde la Vacuum Oil Company Inc., encuentra economico vender los lubrificantes y aceites refinados los dos ejercen un influjo altamente benefico mutuo. La misma empresa que fomenta la venta de un producto con frecuencia obtiene por resultado la venta del otro.

Tenemos un ejemplo de esto en Tasmania, donde se vende petróleo para mover tractoras usadas en huertas que un tiempo fueron atacados por una peste. Después de una investigación se ideo en salpicar un aceite, cuya invención fué de Vacuum. El aceite extermino la peste de insectos y salvo asi a los árboles. En esta forma Vacuum continuo dando salida a su petróleo para fuerza motriz y desarrollo una nueva manera para vender el aceite.

En los comienzos la experiencia del Sr. Levi empezo estando el con el Comité de exportación de una compañía anteriormente afiliada. En 1911 se unio al Departamento de ventas de Aceite Refinado de la Vacuum Oil Company, Inc., y cuando se organizo el Comité pra la Venta de Aceite Refinado el fue nombrado miembro. Antes del ascenso del Sr. Maguire a la Junta Directiva, el Sr. Levi actuo de Vice Chairman en el Comité y después sucedio al Sr. Maguire como Chairman.

El Sr. MacDonold se fué a Cairo como Gerente de Oficina en 1907. Alli vio al negocio desarrollarse de una oficina pequeña con un solo vagon de tanque a su actual estado del Near East Division, contando con mas de mil empleados. En 1918 le hicieron Gerente General y siete años mas tarde el Sr. MacDonald volvio a Nueva York en 1925 para ser miembro del Comité para la Venta de Aceite Refinado.

El Sr. Bowen, antes de su relación con la Vacuum Oil Co., tuvo gran experiencia en el negocio de exportación que le ha servido de mucha ayuda en su actual cargo. Desde que se unio a la Compañía ha invertido mucho tiempo en Africa del Sur y en los paises de Centro Europa.

El Sr. Henry, nacido en Kansas, se fué a Egipto cuando tenia ocho años. En 1919 se unio a la Vacuum Oil Company y por varios años estaba asociado con el Sr. MacDonald como Gerente de Siria y Silicia. Cuando el Sr. MacDonald fué llamado a Nueva York, el Sr. Henry le sucedio como Gerente General. En 1929 también fué llamado a Nueva York para ser miembro del Comite para Venta de Aceite Refinado.

El Sr. Congdon empezo en el ramo de producción y manufactura de la empresa. Su experiencia en el extranjero estando con la Compañía era como Gerente General para la Sotuj China Division, con oficina central en Hongkong, en cuyo puesto fué nombrado en 1916. El permaecio en el Extremo Oriente hasta 1920, cuando se fué a Cape Town para ser Director Gerente de la Vacuum Oil Co., de Africa del Sur. Ltd. Permanecio en Africa del Sur asta 1929 cuando se unio al Comité para la Venta de Aceite Refinado en Nueva York.

Lo que antecede servira quizas para dar un fondo respecto a los varios puntos del mundo en que tanto los lubrificantes como los aceites refinados de la Vacuum Oil Co., Inc., son llevados para su venta. Tambien demuestra algo sobre el alcance de su negocio y de los ramos de actividades administrados. Muestra ademas una idea del calibre de los hombres que dirigen estas empresas apartadas y que han tenido gran éxito en poner en el mercado los productos Vacuum, contribuyendo asi grandemente a hacer de Vacuum la suprema autoridad mundial en lubrificación.

De Mañeru & Co., Inc.

Sabado, 7 de Mayo de 1932.

COPRA	Precio por 100 ks.
Corriente	P4 80—
Buen Corriente	5.20—
Semi-resecado	8.60—
Resecado	6.00—
ABACA	
ABACA:	
Precio por pico	
A	P16.00—
B	14.00—
C	11.50—
D	10.00—
E	8.50—
F	6.75—
G	4.50—
H	4.25—
I	5.75—
J-1	5.00—
J-2	6.75—
S-1	5.75—
S-2	4.75—
S-3	4.50—
J-2	4.25—
K	3.50—
L-1	3.00—
L-2	3.50—
M-1	2.75—
M-2	2.75—
DL	2.50—
DM	
Precio por fardo	
Oville 1	P9.00—
" 2	8.00—
" 3	5.50—
Damage 1	9.50—
" 2	8.50—
" 3	5.25—
" 4	4.25—
Low 1	7.00—
" 2	5.00—
" 3	4.00—
Canton No 1	6.00—
" " 2	4.50—
" " 3	4.50—
" " 4	3.50—
MAGUEY	
Precio por pico	
Manila Maguey No. 1	P—
" " " 2	3.00—
" " " 3	2.75—
" " " 4	2.00—
Surtido	2.50—

OBSERVACIONES

Mercado de copra—Muy flojo.
Id de Abaca id.
Id. de C. T. id.
Id de Canton id.
Id de Maguey id

BANCO NACIONAL FILIPINO

Mayo 6, 1932.

New York	T.T	1⅛% pr.
New York	O.D	⅜% pr.
London	T.T.	2 7/16
London	O.D.	2 7/16
Armsterdam	T T	120½
Berne	T T	251¾
Milan	T.T	940
Paris	T T	1240
Madrid	T.T.	82
Singapore	T T	90
Japon	T.T.	68⅛
Shanghai	T.T.	160
Hongkong	T.T.	48⅛
India	T T	170
Java	T T	121
To Retaire Bills on U. S.:		
O.D		1⅛% pr.
T.T		1⅜% pr.
Silver, London, Prompt		16-11/16
Silver, London, Forward		16-13/16
Silver, New York		28¾
Bank of England Discount		3%
CROSS RATE:		
New York, London		3.67
London, New York		3.67⅛

LYRIC

PRIMERA FUNCION: 9 A. M.
DESPUES: 11, 1, 3, 5, 7 y 9

Una Joven Americana Enloquece Paris

50 MILLION FRENCHMEN

(50 Millones de Franceses)

No Pueden Equivocarse

con

Olson y Johnson

Una gran película chistosa!

SAVOY — Hoy

John BARRYMORE en su mayor papel SVENGALI con MARIAN MARSH como TRILBY

PROYECCIONES: 10—12 2—4—7—9:40

Vaudeville: 5:40—8:40

7—Actos de Vaudebille—7

NELLIE FARREN'S "WHOOPEE GIRLS"

Parte II

TOM TOM REVUE

Extravaganza Musical

TIVOLI

SE EXHIBE HOY

Un drama de amor, de odio, de intrigas y de pasiones.

Una historia que es a la vez terrible y delicada, cruel y llena de ternura, esto es—

"SATANAS"

La más reciente super-producción de la "Malayan Pictures Corp."

Autor: TEODORO VIRREY
En el Reparto: Gregorio Fernández, Alma Bella, Antonio Serrano, Rosa del Rosario y Carlos Padilla.

A pesar de la suspensión por 5 horas por la Junta de Censores, la película "SATANAS" sigue exhibiéndose hoy.

RIALTO

EMPEZANDO HOY

Primera Función: 11 a. m.

Después: 1, 3, 5, 7 y 9 p. m.

NO SE SABE DE DONDE

Viene este misterioso forastero... que ha venido para ganarse una fortuna entre las del bello sexo... valerse de una mujer como un solo peldaño para escalar alturas y realizar sus siniestros propósitos... Hasta que encuentro la UNICA mujer... y entonces qué?

William Powell

in "LADIES' MAN"

A Paramount Picture

con

Kay Francis—Carole Lombard—Gilbert Emery — Martin Burton

Del Drama Misterioso del Cosmopolitan Magazine—

Por RUPERT HUGHES

Precios de Costumbres

Palcos . . . . ₱1.00

Butacas . . . ₱0.50

M.E.C.D. 2016

ANUNCIO LA VANGUARDIA Clasificados

SE VENDEN FINCAS Y TERRENOS

GANGA

SE VENDE.—Un edificio de 2 pisos en la esq. de Gov. Forbes y Aragon, con todas las conveniencias modernas y sol de la mañana. Area del terreno 930 metros cuadrados. Precio P10,-500. Teléfono 2-60-77.

(7)

UN REGALO

SE REGALA un chalet de 185 m. c. y algunas mejoras permanentes que hoy valen unos P5,000.00 enclavado en un lote de 1126 m. c. al que compre dicho lote por P7.00 solamente al metro, situado en Taft Ave. Ext. Interior, dista 50 m. al mercado Libertad, Pasay. Razon: I. Arguelles, Tel. 2-73-75. (7)

SE VENDE.—6125 m. c. con una casa de materiales fuertes, alquilada por P125 al mes, a un precio razonable. La propiedad esta hipotecada en P28,000 al 9% anual. Esta hipoteca expira el Sept. 1935. La propiedad esta situada en 1154 Pennsylvania Ave y 1129 Singalong, muy cerca a los Colegios La Salle y Sta Escolastica. Razon: 621 Kansas Ave. (7)

SE VENDE A PLAZOS.—P6.000. Una casa de 2 pisos. 140 mt. construcción. 210 ter. Anticipo P1,000, P60 mensual. Una Accesoria 4 puertas Dist. Quiapo, renta P94 mensual, P8,000. Razon: "X A.", La Vanguardia.

(sabs.-h.n.a.)

UN HOGAR AL ALCANCE DE TODOS

Para ir Pagandolo Con el Dinero que Emplea en Pagar Alquileres
Todo preparado para su Traslado
SAN JUAN HEIGHTS CO.
316 Carriedo Tel 2-15-01. Box 96

Compra y Venta de Bienes Raices
C. M. Hoskins & Co.
Real Estate
185 David St. Tel. 2-22-16
hipotecas
Administracion de Fincas

Prof. Y. SAITO
Mrs. KAWASAKI
Profesores de Masage, Huesos, Reumatismo, Paralisis, Dolor de Cabeza, de Musculos, etc. Electroterapia a mano y aparato. Servicio a Domicilio
211 Martin Ocampo, Quiapo,
Tel. 2-57-71

GANGA

SE VENDE.—Lote y casa de 2 pisos en la Calle Asturias, cerca de la entrada a la Universidad de Sto. Tomás. Area del terreno 300 m. c. Precio: P6,000. Teléfono 2-51-80, 4o. piso, 428 Ave. Rizal.

(7)

GANGA

SE VENDE.—Lote y chalet en la Calle Montaña, cerca del Hospital Sta. Teresita. Area del lote: 300 m. c. Precio P1,000 al contado y el resto a plazos mensuales fáciles. Tel. 2-51-80, 4o. piso, 428 Ave. Rizal.

(7)

SE VENDEN.—Hermosos lotes en distrito comercial de Tondo, a un paso del Mercado de Gagalangin y del Puente Pretil. Dan frente a las Calles Sande y Juan Luna entre las Calles Peñalosa y Corcuera. Un pequeño anticipo y el resto en diez años. Para más detalles diríjanse a:

CLARA TANBUNTING
SUBDIVISION
No. 1564 Calle Azcárraga
Esquina Teodora Alonso
Tel. 2-36-88.

(mier.-sabs.)

SE VENDE.—Terreno de 33.000 metros cuadrados, hacia el extremo de la Extensión de la Ave. Taft, Pasay, cerca de Camp Nichols. Buena inversión. Tel. 5-17-37.

(Mier.-Sab.)

HIPOTECAS

Facilitamos dinero sobre Propiedades y Construcciones bajo las mejores condiciones en plaza.
MANILA BUILDING AND LOAN ASSOCIATION
Bajos: Kneedler Building.
Calle Carriedo. Manila
(26 al 14 mayo)

Dr. BONIFACIO AREVALO

Nieto de los primeros dentistas Filipinos. Se ha trasladado a la Plaza Miranda No. 302, al lado de la Imprenta Morales, frente a la Iglesia de Quiapo.

OPORTUNIDAD EXTRAORDINARIA!
CAPITALISTAS, ATENCION!

SE ARRIENDA a precio muy bajo, una parcela de terreno de 3,000 hectareas con Título Torrens, situada al lado de la carretera provincial a Baguio, apropósito para el cultivo de cañadulce o palay. Está atravesado por esteros y ríos que pueden utilizarse para irrigación. Una calle municipal de medio kilometro conecta el terreno a la estación del ferrocarril en Guimba, Nueva Ecija. Para detalles y pormenores, dirijanse al Sr. Leonardo Sta. Romana, Capitán Berong Building, P. O. Box 17, Cabanatuan, N. Ecija.

(23-30-mayo 7-14-21)

ALMONEDA

Por suprimir el negocio, vendere en ALMONEDA el MIERCOLES 11 del actual a las NUEVE de la mañana, todas las existencias de la tienda "BENSION MIZHARI, Rosario No. 155, consistentes en:

Calcetines, Camisetas, Corbatas, Cintas y Clips para sombreros, Gorritas de estambre y de seda, Ligas para medias y para brazo, Medias, Manteles de seda, Sombreros, Trajes para baño, Caja registradora, caja para caudales, Estantes y mostradores con cristales, y otros muchos mas.

Pago AL CONTADO al rematar, y hacerse cargo de los lotes en el acto, no respondiendo de ellos después del remate.

MELITON SANCHO,
Martillero.—Tel. 2-64-18.

(7 y 10)

PEDRO SIOCHI & CO., INC.
Ingenieros y Contratistas
Cimentaciones, Edificios, Puentes y Sistemas de Regadio
PRESTAMOS SOBRE CONSTRUCCIONES EN MANILA Y PROVINCIAS
Teléfono 57421 — P. O. Box 2764
San Marcelino 347 — Manila.

CAMAS QUIROGA
DIVAN
ULTIMO MODELO
Medidas de 0.75x1.90 metros

Sin bolas de metal	P10.00
Con bolas de metal	12.00
Con bolas y barras de metal	15.00

10% Descuento
220 Tanduay — Manila

ALMONEDA

Martes, Mayo 10, 1932, desde 9:30 a. m. en 399 A. Mabini, Ermita, (Esq. P. Faura)

El que suscribe ha recibido instrucciones para vender en Subasta Publica todos los muebles caseros y efectos del hogar, asi como las existencias de "Lucille's", a saber:

Camas, tocadores, cómodas, aparadores, Escritorios, alfombras, cuadros, utensilios de cocina, juego para comedor de madera grabada, loza, vasos, mesas y sillas de China grabadas, cajas grabadas, espejo, mesas grabadas para lados, aparadores plateros grabados, mostradores de cristal, decoraciones de seda para pared, curiosidades, jarrones chinos, juegos de Mahjong, gran surtido de vestidos y ropa interior de señora, artículos de hilo, artículos de fantasia, etc., etc.

Abierto para inspección desde el Lunes. Condiciones: Al contado al rematar.

(7 y 9) — DANIEL DA ROZA, Martillero.

AUTOMOVILES

SE VENDE.—Essex Berlina de 6 cilindros. Pintura original con 5 gomas casi nuevas. La máquina está en perfecta condición. Se ha manejado solamente por su dueño. Se vendera a precio tirado. Véase el coche en la calle Azcárraga, No. 2142 para apreciarlo.

(7)

GANGA ESTUPENDA!

SE VENDE.—Un Studebaker Coach, 5 pasajeros, con 2 juegos completos de cubreasientos, por P450. Razón: 1125-E Dakota. Tel. 5-42-64.

(6-7)

MISCELANEA

SE VENDE.—Un juego de muebles chinos para comedor, color encarnado nuevo. También se vende un lote de Orquideas y Walic-Walic. Razón: Calle Leveriza 466 Int., Pasay.

(7-14-21-28)

SE VENDE PRONTO.—Un radio eléctrico de 7 tubos, con altoparlante, por P65, en excelente estado: Razón: 1125-D Dakota.

(7)

SE VENDE.—Una propiedad en la calle Barcelona—Amillarada en P7,903 por P8,000; un hermoso terreno y casa en Lamayan, 941 m. c. amillarado en P11.677.00 por P11,000; y un "corner lot" en Park Avenue, 1,200 m. c. por P10,000. Razón: Abogado, Bienvenido A. Tan, Oficina 55 Rosario. Teléfono 2-82-74.

(7-11-14-18-21-25-28)

SE VENDE.—Una Turbina de Vapor G. E., 300 KW. 3,600 R. P. M. Form D-53, presión de vapor 120 sin condensar, No. 37409. Conexión directa con un Generador de 375 K. V. A., 480 vatios, 451 amperes, 3 fases, 60 ciclos y 80% P. F. con excitador 5.5 KW., 44 amperes. 125 vatios con tablero de instrumentos completo, reostato 'main field" y reostato excitador, juntamente con cables conectadores. Para examen o mas pormenores dirijase a la Central Azurera Don Pedro, Nasugbu, Batangas.

(lun.-mier.-vier.-3 jun.)

SE VENDE POR P150.00.—Bomba de Agua conectada con un Motor Electrico de ¼ C. F., que eleva el agua a mas de 30 pies y da 450 galones por hora, completo con su tanque y torre. Se puede probar en cualquier momento. garantizandose su buena marcha. Muy simple, no se necesita cuidado y muy aproposito para residencias etc. Razon 383 Luna. Pasay. Tel 5-18-70.

(mier.-sabs.)

LAMPARAS "RADIO" DE MESA PARA LECTURA, nueva existencia. nuevos modelos, nuevos precios bajos; tambien nuevos modelos de nuestros juegos de Te (23 piezas) de P4, ahora por P2.85. Copas para sorbete, regular P1.50 docena, ahora P1.10 docena. Jarros Thermo para liquidos frios o calientes, tamaño 1 galon, antes P7.50, ahora P4.50. SIEMPRE LOS PRECIOS MAS BAJOS EN EL MUNDO. COOPERATIVE SYSTEM SALES CO., 642-46 Ave Rizal. (5-7-11-13)

GANGAS
En Pianos Usados
P200
en adelante
P10 a P20 Mensuales
Grand Piano Usado
P700
LYRIC MUSIC HOUSE, INC.
633 Escolta

The Furniture Palace
200-208 T. Pinpin
VENTA DE LIQUIDACION

Debido a la enfermedad del dueño, todos los muebles deben venderse a precio sacrificado. Con 50% de descuento.

Venga Ud.—Compre — Equipe su hogar con los mejores muebles a un costo muy bajo.

Quedan pocas piezas. Visitenos cuanto antes mientras hay existencia.

(3-5-7)

SE ALQUILAN

SE ALQUILAN.—Los apartments Nos. 708-712 calle Colorado cerca calle Herran, tranvía, mercado, colegios, Asuncionistas, Central School, St. Paul Institution y Hospital, con todas las conveniencias modernas. Alquiler módico. Razón: Colorado 714.

(7 y 11)

SE ALQUILA.—Para el día 15 del actual la casa de 2 pisos en 232-238 Lardizabal altos 3 habitaciones, sala, comedor, 2 baños modernos, bajos 3 habitaciones, recibidor, comedor, cocina, baño. Garage grande y hermoso solar. Razón: I. Gomez 319 Cataluña, Sampaloc. Teléfonos 2-31-70 y 2-71-59.

(7)

SE ALQUILA. — 1 accesoria 54 Aranga, Sampaloc P20.00; 1 accesoria 60 Aranga, Sampaloc P20.00; 1 casa 128 Lavanderos, Sampaloc P25.00. Todos con conveniencias modernas, la última apropósito para tienda o negocio. Razón: I. Gomez Reyes 319 Cataluña, Sampaloc. Teléfono 2-31-70.

(7)

SE ALQUILA.—Por P65.00 mensuales o se vende por P10,000 al contado o a plazos un bonito chalet en la Calle Colorado No. 734, Malate, recien construida, con sala, comedor, 3 cuartos, galerias, cocina de gas, instalación sanitaria moderna y calentador de gas para el baño, garage y 2 cuartos para la servidumbre. Razon: Gral. Luna No. 8, Intramuros, Pons Hotel, cuarto No. 9. Tel. 2-22-58. (7)

SE ALQUILA.—Una hermosa casa con pequeño jardín, en la calle Isagani, No. 2484, (esq. Cavite). Tiene veranda, sala, dos habitaciones, baño de azulejos, cocina, etc. Los bajos puede utilizarse como garage. Razón: 1313 Cavite.

(6 al 12)

SE ALQUILA.—La cómoda y espaciosa casa de dos pisos con cinco dormitorios en la calle Vergara No. 1110 con todas las comodidades modernas. Razón: L. Coton, 347 Tambacan, Santa Cruz.

(6 al 11)

SE ALQUILA.—La espaciosa casa situada en la calle Vergara No. 1223, Quiapo. Antes ocupada por la Eastern Isles Import Corporation, aproposito para taller de bordados, fábrica de tabacos, o dormitorio. Renta mensual. P250.00. Descuento, contrato de un año. Razón. C M Hoskins & Co., Bienes Raices. 185 David Tel 2-22-16.

(7-d.a.)

SE ALQUILA.—Edificio de cemento de 3 pisos, situado en la calle Salazar No. 401, esquina Ongpin. Los bajos utilizables para tienda, panciteria, etc. Los 2 pisos superiores, para oficinas. Renta mensual P250.00. Descuento, contrato de un año. Razón: C. M. Hoskins & Co., Bienes Raices. 185 David Tel 2-22-16

(7-d.a.)

SE ALQUILA. — Apartment en Pennsylvania 1014, con 3 dormitorios, sala, comedor, cuartos para muchachos, por P65.00 al mes. Razón: Malate Garage. Teléfono 5-69-66.

(jue.—d.a.)

SE ALQUILAN. — Los Chalets No. 1026 Taft Ave. y No. 1216 Calle Herran. Darán razón Gregorio Araneta Inc., Tel. 2-14-57, Insular Life Bldg.

(5-7-10-12-14)

M. SOTELO
AGENTE COMERCIAL
Comisiones y Consignaciones
P. O. Box 137 Iloilo.

SE ALQUILAN
Grande local, dos puertas, altos y bajos, en calle Rosario Nos. 137-139.
Atractivo local, bajos solamente, 2 puertas, en plaza Moraga 32-34.
Otro local mas pequeño, una puerta, bajos, en plaza Moraga No. 38.
Altos de los Nos. 30-36, plaza Moraga, ya para oficinas, ya para tienda. Antes ocupado por Brimo-Lanza.
Bodega en los bajos, y residencia en los altos, Muelle Minondo, No. 322
Alquiler atractivo para inquilino responsable
RAZON: CAMPOS RUEDA HERMANOS
Azcárraga 2205, cerca Legarda.

(30-2-4-7)

SE ALQUILAN
EN EL EDIFICIO REGINA
(*Antes ROXAS BUILDING*)
LOCAL PARA TIENDA EN LA ESCOLTA
LOCAL PARA TIENDA EN LA CALLE DAVID
OFICINAS—GRANDES Y PEQUEÑAS EN EL SEGUNDO Y TERCER PISOS
RAZON: CUARTO No. 210—SEGUNDO PISO
TELEFONO 2-36-51
Regina Building
(*Antes ROXAS BUILDING*)

J. JACINTO HERMANOS
TABLERIA FABRICA DE PUERTAS Y VENTANAS
J. LUNA-1015 TEL. 4-80-34

VENTA DE MADERAS, PUERTAS Y VENTANAS
TABLERIA POSADAS, INC.
TABLERIA FILIPINA
601 ECHAGUE, MANILA, I. F.
PRECIOS RAZONABLES
SERVICIO ESMERADO
Tel. 23997

SE ALQUILA.—Un chalet en la Calle Sto. Sepulcro, No. 411, con 4 cuartos, sala, comedor, veranda, jardín, garage y cuarto de criados, y una accesoria en la Calle Lepanto No. 743. Razón: No. 749 Lepanto. Teléfono 2-21-66.

(sabs.)

SE ALQUILA.—Un Chalet No. 516 Calle Union, Paco con todas las comodidades modernas por P65.00 al mes. También se vende un aparador y una mesa redonda de narra por P60. los dos. Razón en la misma.

(6-7)

SE ALQUILA.—La casa Nos. 333, 335 de la calle Nueva (Binondo). Espaciosos altos y con bodega grande y pequeña. Razón: L. Coton, 347 Tambacan, Santa Cruz.

(6 al 11)

SE ALQUILA casa recien reparada y pintada No. 707 San Marcelino, compuesta de cinco habitaciones y un baño arriba, sala, comedor y un garage para tres coches. Razon: 596 Avenida Taft, Tel. 5-66-15 de 8:30 a 12:00 a. m. y de 2:30 a 5:00 p. m.

(lun.-mier.-sabs.-h.n.a)

SE ALQUILA.—Un Chalet en la Calle Militar No. 106, Malate, con 2 habitaciones, sala, comedor, veranda, despensa, buen baño, garage y habitaciones para criados. Razón: 814 M. H. del Pilar, o 295 Fortuna, Pasay. Tels. 5-17-96 o 5-65-46.

(4 y 7)

SE ALQUILA.—La casa antes ocupada por el BURO DE COMERCIO E INDUSTRIA No. 53-55 Plaza McKinley, Intramuros, compuesta de cuatro cuartos grandes, una sala espaciosa, caida, dependencias y una azotea con servicio sanitario moderno en los altos; y en los bajos dos piezas grandes y dos pequeñas, un zaguan espacioso, garage para tres coches e instalación sanitaria moderna. Apropósito para oficinas. Razón: 596 Avenida Taft. Teléfono 5-66-15 de 8:30 a 12:00 a. m. y de 2:30 a 5:00 p. m.

(lun.-mier.-sabs.)

SE ALQUILA.—Una habitación independiente con comida, para joven europeo. Sitio muy céntrico. Para mas pormenores, calle Tanduay 563.

(5 y 7)

SE ALQUILA.—La casa residencial No. 313 San Antonio, Paco, Darán Razón José Araneta. Teléfono 2-14-57, Insular Life Building.

(5-7-10-12-14)

SE ALQUILA.—Casa comfortable, recien construida, buena vecindad, en la Calle Paz No. 408-A. Sala, comedor, cocina, lavabo y galería en los bajos; 4 cuartos y baño moderno en los altos, garage y habitación para servidumbre. Renta P115.000 mensual, descuento contrato un año. Razón: C. M. Hoskins & Co., Bienes Raices, No. 185 David, Tel. 2-22-16.

(d.a.)

SE ALQUILAN. — El Chalet No. 472 Tennessee y el Apartment No. 214 Nebraska, a un paso de la Universidad de Filipinas. Daran razón: Gregorio Araneta Inc. Teléfono 2-14-57. Insular Life Bldg.

(5-7-10-12-14)

ANUNCIOS JUDICIALES

ESTADOS UNIDOS DE AMERICA
ISLAS FILIPINAS

EN EL JUZGADO DE PRIMERA INSTANCIA DE ZAMBALES
OCTAVO DISTRITO JUDICIAL

TESTAMENTARIA DEL FINADO SIMEON P. TAGLE
REGINA TAGLE DE MARTIN
Administradora

Actuacion Especial
No. 297

AVISO

Los que suscriben, Comisionados de Avaluo y Reclamaciones nombrados en la actuacion especial arriba titulada, por el presente notifican a los acreedores del difunto Simeon P. Tagle y a todas cuantas personas tengan reclamaciones contra dicho difunto, que las presenten con sus correspondientes comprobantes ante dichos Comisionados dentro de seis (6) meses a partir de la tercera publicacion de este aviso en "La Vanguardia" de circulacion general en todas partes de las Islas Filipinas, o sea desde el 14 de Mayo de 1932, en la casa de Dña. Ines Viloria de Felarca, en Castillejos, Zambales, en donde celebraran sesiones en los dias 14 y 28 de Mayo; 11 y 25 de Junio; 9 y 23 de Julio; 6 y 20 de Agosto; 3 y 17 de Septiembre; 1 y 15 de Octubre de 1932, a las 3:00 p. m. para oir y resolver tales reclamaciones.

Castillejos, Zambales, Abril 19 1932.

MELCHOR VILORIA
JOSE DE GUZMAN
Comisionados
(23-30—Mayo 7)

ESTADOS UNIDOS DE AMERICA
ISLAS FILIPINAS

EN EL JUZGADO DE PRIMERA INSTANCIA DE LA CIUDAD DE MANILA
SALA SEXTA

THE INSULAR LIFE ASSURANCE CO., LTD., *Demandante*,
contra
FERNANDO GOCHIOCO y HENRY WIDMER, *Demandados*.

Civil No. 41733

ORDEN

Vistas las alegaciones de la demanda y las contenidas en el affidavit presentado el 15 de este mes suscrito y jurado por el Abogado Sr. J. Antonio Araneta y comprobandose por dichos demanda y affidavit que existe motivo de accion contra el demandado Fernando Gochioco a quien se ha de emplazar, y que es parte necesaria y verdadera del juicio, acreditandose ademas, por la demanda y affidavit que se trata de una accion sobre ejecucion de hipoteca de un inmueble situado en la ciudad de Manila sobre los cuales dicho demandado Fernando Gochioco tiene un interes o derecho legal y de conformidad con lo dispuesto en los articulos 398 y 399 del Codigo de Procedimiento Civil, el Juzgado ordena al demandado Fernando Gochioco que comparezca ante este Juzgado en o antes del lunes, 1.o de agosto de 1932, a las 8:30 a. m., con la prevision de que si no comparece será declarado en rebeldía y la demandante tendrá derecho a pedir el remedio pedido en su demanda.

Se ordena que esta orden sea publicada una vez a la semana y por tres semanas consecutivas en el periodico "La Vanguardia," de circulacion general en Filipinas y en el extranjero, y se ordena, ademas al Escribano que copia de esta orden y de la demanda y del emplazamiento del demandado Fernando Gochioco sean depositados inmediatamente en la Oficina de Correos con el porte pagado y dirigida al lugar de la ultima residencia de dicho demandado.

Manila, I. F., 18 de abril de 1932

(Fdo.) F. SANTAMARIA
Juez.
(23-30—Mayo 7)

ESTADOS UNIDOS DE AMERICA
ISLAS FILIPINAS

JUZGADO DE PRIMERA INSTANCIA DE MANILA
SALA VI

JOSE POTENTE, Demandante,
contra
MERCEDES DE LA CRUZ,
Demandada

Civil No 41525

ORDEN

En la solicitud jurada, presentada el 8 de este mes, Jose Potente alega que contrajo matrimonio catolico en 22 de abril de 1922 en Binacayan, Kawit, Cavite, Islas Filipinas, con Mercedes de la Cruz, y desde entonces vivieron maritalmente hasta el 3 de julio del mismo año, en que el recurrente se marchó a Estados Unidos de America en comision de servicio, y la esposa Mercedes de la Cruz desapareció de la casa conyugal el mes de septiembre de 1923 no habiendo desde esta fecha tenido noticia del paradero de la esposa Mercedes de la Cruz a pesar de las averiguaciones hechas creyendo el recurrente que la esposa Mercedes de la Cruz debió haber fallecido, y que no ha tenido prole con su referida esposa, ni tampoco adquirido bienes de caracter ganancial, y con tal motivo pide que se declare a su esposa Mercedes de la Cruz presunta muerta.

Se ordena a dicha Mercedes de la Cruz comparezca ante este Juzgado en o antes del viernes, 1.o de julio de 1932, a las 8:30 de la mañana, y exponga razones en contrario de lo pedido por el recurrente Jose Potente

Se ordena que dicha Mercedes de la Cruz sea emplazada mediante publicacion en el periodico La Vanguardia, de circulacion general en Filipinas, durante tres meses y, por lo menos dos veces cada mes

Manila, I. F., 15 de marzo de 1932

(Fdo.) F. SANTAMARIA
Juez de la Sala VII Actuante en la VI
(19-abr. 2-16-mayo 7-21-jun. 4)

SE NECESITA

SI UD. NECESITA muchachos, criadas, yayas, camareras, cocineros, mensajeros, cocheros, obreros, etc. acuda cualquier dia de 8 a. m. a 8 p. m. al VISAYAN EMPLOYMENT AGENCY, Rafael Alba, Gerente, 1427 29 Ave. Rizal. Tel. 2-63-69.

(sab.)

SE NECESITA.—Un buen maquinista para una planta de hielo en la capital de una de las Provincias Visayas. Debe tener buenos conocimientos de motores Diesel y Eléctricos. Los solicitantes deben dirigir sus cartas a "Ice", c|o La Vanguardia, dando detalles de sus referencias.

(29 abr.-3-7-10-14-17-21-)

INTERESANTE

SE NECESITA.—Socio capitalista para una industria muy lucrativa. Da un promedio de 50% de interés. Hace falta muy poco capital. Dirigirse por carta a "Industrial", La Vanguardia.

(5 al)

SE DESEAN

P50.00 DE GRATIFICACION

Se dará a la persona que haga entrega a la administración de este periódico, de una sortija de platino, para caballero, con un solitario grande y pequeños zafiros extraviada o perdida hace dos probablemente en la calle Corta, Ermita, o en el interior de la iglesia de la Ermita.

(5-7-8-)

RECIBE

encargos para BANQUETES en la ciudad y provincias vecinas. Comida española y extranjera. Servicio esmerado y de primera clase.

FRANCISCO SANTIAGO
1923 Misericordia—Tayuman, Manila
Tel. 2-54-50

Watanabe Y Gutierrez Son Otra Vez Cogidos Por Otra Querella

K. Watanabe, comerciante japonés de Manila y Quirino Gutiérrez, el bodeguero de la casa comercial Caswell Warehouse Co., acusados anteriormente por hurto de efectos en las bodegas de Neuss Henslein en la calle Juan Luna, fueron arrestados de nuevo ayer tarde por agentes del Servicio Secreto. Watanabe fué arrestado en la calle Juan Luna, a las 12 de ayer tarde, mientras que Gutiérrez, fué cogido en su casa en la calle Pilapil No. 315 casi al anochecer.

Otra querella por hurto de P32.680 ha sido presentada contra estos por el fiscal Paredes, además de la ya presentada contra ellos por el fiscal Tañada por la cantidad de P6,600. La primera querella será retirada porque se ha visto que la cantidad de los efectos hurtado es mayor que P6,600.

Se tiene entendido que la fiscalía de la ciudad continúa investigando este asunto y piensa presentar más querellas pues hay la creencia de que lo robado en la casa Neuss Henslein Corporation asciende a cerca de P80.000.

Para la libertad provisional de los dos arrestados la fiscalía pide P5.000 para cada uno, fianza que hasta esta mañana no consiguieron satisfacer los detenidos.

Lualhati Ha Presentado Certiorari vs. Alber

El magistrado de guardia Georg Malcolm dio anteayer un plazo de diez dias al juez Mariano Alba para contestar un recurso de certiorari entablado contra dicho juez por el abogado Guillermo Lualhati por haber sido condenado a una multa de P100 por desacato.

El Sr. Lualhati como defensor de la Sra. Remedios Avelino de Lim presentó una moción para que se inhibiera el juez Albert de conocer de nuevo del asunto contra la Sra. Avelino. Esta moción fué considerada como un desacato por el juez Albert y por esto multó al abogado Lualhati.

M.E.C.D. 2016