ESTE NUMERO HA SIDO REVISADO POR LA CENSURA MILITAR

BILBAO

Miércoles, 17 de septiembre de 1924

Luna llena.—El día dura doce horas y veinticuatro minutos.

Tiempo probable: Buen tiempo.

AÑO I.—NUMERO 176

La Noche

Efemérides del día.—Año 1784. Creación de la fundición de Crensot.—Año 1838. Muere el eminente compositor Carlos Gounod.—Año 1863. Muere A. de Vigni, literato francés.—Año 1875. Muere Duchenne, médico electricista.—Año 1879. Muere en Lausane el arquitecto Violet le-Duc.

Actualidad: Epoca del Directorio.

Redacción y Administración: Orueta, 2

DIARIO DE ULTIMA HORA

Teléfono 276. Apartado de Correos 118

CASAS BARATAS

Las mociones Ercoreca y Basterra

Nuestra solución

Hemos agitado cuanto hemos podido el problema de la vivienda en Vizcaya. Había muchas gentes, bien avenidas con la realidad y aun muchas a quienes la realidad zarandea, que no querían enterarse de la situación, verdaderamente angustiosa, en que viven en Vizcaya muchos miles de familias por falta de casa.

Lo primero, pues, era crear conciencia del problema, y, sobre todo, crearla en aquellos que, por ocupar cargos públicos, podían intervenir en su solución. Así que un día y otro, agarrándonos a cualquier contingencia, hemos insistido en el tema.

Las peripecias de la moción Ercoreca nos han dado motivo muchísimas veces para insistir acerca de asunto de tan vital interés.

Cuando, después de muchos meses de provincial inactividad, Basterra presentó su moción, la acogimos con cierto beneplácito, puesto que era el primer síntoma de que el problema no podía ser eludido; que, de una manera o de otra, había que afrontarlo.

Después de presentada la moción Basterra, que fuimos los primeros en publicarla íntegra, continuamos agitando el tema. Era menester que oyeran los sordos y que hablaran los mudos. Ahora, que parece realizado este milagro, es hora de dejar de agitar el problema como un banderín y de pensar todos serenamente en su solución.

Nuestro colega «El Liberal» ha tenido el acierto de abrir una amplia información sobre el asunto. Los señores Ercoreca y Basterra expusieron sus diferentes puntos de vista, y, ayer, el señor Casaix, asesor jurídico del ministerio del Trabajo, que se encuentra accidentalmente en Bilbao, terció, muy serena y competentemente, en el asunto.

Atendidas las razones que esgrimen Ercoreca y Basterra, ¿quién de los dos tiene razón? Nos atrevemos a responder que los dos y ninguno.

El señor Basterra ha enfocado el problema muy atinadamente desde el punto de vista jurídico; es indudable que, dada la complejidad de cuestiones que plantean las Casas Baratas, no hay más remedio que atenerse a la legislación general del reino, porque, de otro modo, la Diputación de Vizcaya se encontraría sumida en un sin fin de dificultades, que no podría resolver. En cambio, prácticamente, la moción Basterra es ineficaz. La exigua cantidad que se dedica a la construcción de casas no resuelve en nada el problema, de verdadera magnitud, planteado en Vizcaya.

La visión, en toda su amplitud, la tiene la moción Ercoreca y sólo ella puede resolverlo. Unicamente el empréstito de los cuarenta millones es capaz de dar una solución eficaz al asunto.

Pues, si es así, ¿por qué no coordinar las dos mociones que hoy parecen antagónicas y que pueden no serlo? ¿Por qué no aceptar la solución económica de Ercoreca, sometiendo las casas que se construyan a la legislación nacional de Casas Baratas? ¿No quedan así coordinados los aciertos de ambas mociones y automáticamente deshechados sus errores?

No dudamos, además, que resuelta así la cuestión, sería fácil que alguna importante entidad financiera cubriera el empréstito.

Hasta hoy habíamos puesto en este asunto la pasión necesaria para que fuera cada día más apremiante su solución. Hoy, que está a punto de ser resuelto, hemos querido poner serenidad y buen deseo para acertar. Creemos que la fórmula propuesta debe ser meditada por los diputados antes de votar. Mediten y vean si, al final, pueden coincidir todos en bien de Vizcaya y de los miles de familias que viven angustiosamente.

UN CONGRESO

Pagra 17.—Se ha inaugurado el nuevo Congreso de Antropología, al que concurren delegados de sesenta y dos academias de diversos países.

Al Margen

Una tarde en Bayona

Al dejar Bayona, precisamente a la hora en que el Adour y el Nive se inyectan en sangre de crepúsculo, hemos advertido que nuestra alma no se desprendía sin esfuerzo de lugares con los que su convivencia no había pasado de unas cuantas horas. Hubiésemos querido prolongar nuestra divagación —tanto más gustosa cuanto que no respondía a previsto itinerario— por las calles sin gente, las plazas sin tráfico, las vastas alamedas que, llegando hasta Anglet y Biarritz, son como un pomposo almohadillado que preserva a la vieja, a la solitaria, a la episcopal y melancólica Bayona, de los ruidos con que pregona la costa vasca su costosa alegría estival.

El escenario bayonés —árboles, piedras verdinosas, casas breves...— está todo él poblado por un solo personaje, mudo y difuso. Nadie es dueño tanto como él del don de conmover, de ganar las más puras adhesiones del alma; su fuerza operante es mansa y rápida. Se llama Silencio. Y en el silencio radica la suprema simpatía de Bayona.

* * *

Las cosas revelan su alma mediante el contraste. Y es posible que el alma de Bayona no se nos mostrase tan fácil y clara en su lenguaje emotivo si llegásemos desde cualquier capital de departamento o cabeza de distrito interior, y no desde las playas en que se dan cita el vicio, el ocio, el lujo y el placer. La expresión de Bayona es genuinamente provinciana. El vecino de Besauzón o de Angulema no advertirá nada específico, probablemente, en los paseos abandonados, en los cafés de «pelouche» deslucido, en las tiendas recatadas, en el kiosco que aguarda una banda militar que depare bien tasada diversión a la burguesía...

Pero, viniendo de Biarritz, ¿cómo no gustar esta sensación de quietud que Bayona nos regala, con gesto tácito y amable?

Una música nueva, o, mejor, una música olvidada, grave en el ritmo, solemne en la entonación, fértil en el poder sugestivo, nos invade el sér. La Catedral lanza sus horas al aire azul, segura de que su voz señoreará la ciudad, libre ésta del discordante poema sinfónico que viene a ser el verano: caer de fichas, deslizar de raquetas, orquestas exóticas en casinos y kursaales, canto de apuestas en los hipódromos...

* * *

Las piedras de la Catedral son de diversa edad. Las más antiguas datan del siglo XII. Las últimas están todavía por poner. Y bien lo denuncia la inconclusa portada: informe y chata fisonomía, no asistida aún por la mano del artífice que la labre y perfile. Graciosa armonía en la proporción de las tres naves. Gentileza en las dos torres. Adusta desnudez en los desmantelados muros... Malograda y todo, la Catedral vive, proyectando en su torno ese ambiente especial de todas las grandes iglesias, manifestado en librerías religiosas, en pequeños comercios de estampas y ornamentos, en cererías que, bajo las sencillas muestras de madera pintada, abren sus escaparates, dispuestos con mano humilde, que elude todo excesivo aparato mercantil. El hombre sensible no puede pasar ante las cererías —de aquí o de allá— sin un sobrecogimiento que es a la vez miedo, esperanza, nostalgia, inquietud... En sus aparadores están las velas rizadas de la primera comunión y los infalibles cirios funerarios.

* * *

Un cartel de toros grita, en una esquina, con inconfundible acento español. Más que voz, es eco, reflejo de la inmediata España. Desde luego, no estamos en nuestro mismo país... ¿Cómo reconocer la generalidad de los Municipios españoles en esta limpieza, en este orden, en este esmero con que están atendidos los menores detalles del ornato público...? Luego, esa muchacha que pasa junto a nosotros, encendidos en carmín los labios y traje, nos hace presente que estamos en Francia, el país clásico de las gracias naturales subrayadas por el artificio.

Nos entretiene revistar los transeuntes: esa muchacha que decimos, esa vieja de la capota embridada, ese buen hombre que viste un chaqué que pudo llevar Gambetta, ese clérigo en bicicleta, ese aldeano, que guía su carricoche, ese grupo de militares que conversa y se detiene de vez en vez...

* * *

La premura suele pilotear las excursiones del curioso. Llegar pronto, rozar muchos paisajes, detenerse el mínimo... He aquí el secreto de una jornada fructuosa. Ojeada rápida al «Cháteau vieux», construcción del siglo XIII, ejecutoriada por una lápida donde se enuncian los nombres de gentes egregias que, sucesivamente, se aposentaron entre los firmes sillares: Alfonso el Batallador, don Pedro el Cruel, Luis XI, Luis XIV, Francisco I, la reina doña María Ana de Nobburgo, el general Palafox... Anotamos para nuestro registro de citas fáciles el «Nunquam polluta», que se lee en la Ciudadela, y la sentencia que el alma liberal de Bayona grabó sobre el monumento a los sacrificados en 1830: «Les revolutions justes sont le châtimen des mauvais rois». Cruzamos el barrio de Saint Esprit, pasamos y repasamos dos o tres puentes, tomamos aliento en la «place d'Armes», recorremos las calles de Thiers y de Víctor Hugo, únicos lugares afectados de cierta fiebre: hoteles y comercios relativamente lujosos, automóviles que van y vienen. Saludamos a un Bonnat de bronce... Por cierto que no visitamos el Museo donde reunió el famoso retratista una excelente colección de cuadros antiguos y modernos. Otra vez será... No conviene agotar una ciudad de una sola vez. Y, por hoy, debe bastarnos con que nuestro espíritu haya paladeado esa canción peculiar en que todo pueblo pone la flor de su carácter. Junto a nuestro corazón, Bayona ha entonado la canción sin palabras de su sedante beatitud.

MELCHOR FERNÁNDEZ ALMAGRO

Arden en Rusia cuarenta pozos petrolíferos

Cuatro pueblos en cenizas

Moscú 17.—En la región petrolífera de Bakum se ha declarado un formidable incendio, que adquiere caracteres de catástrofe.

Hasta ahora van destruídos cuarenta pozos petrolíferos y cuatro pueblos.

Los daños se elevan a muchos millones de rublos oro, y el número de víctimas es bastante elevado.

El pozo petrolífero que menos rendimiento daba, de los cuarenta incendiados, era un centenar de toneladas de combustible al día.

OTRA NOTA DE URQUIJO SOBRE EL CONDE

Hemos leído en «El Pueblo Vasco» de San Sebastián la segunda nota de don Julio de Urquijo, no sin el mismo deleite que la primera.

Alude el eminente publicista a las conferencias del Ateneo donostiarra, en que se opuso a la Azpeitia enjuta de los Ejercicios y las Constituciones, la Azcoitia de los «caballeritos» y de la «libido sciendi» vascongada.

Aquellos conferenciantes «se basaban», según el señor Urquijo, en lo que Menéndez Pelayo dice en sus «Heterodoxos Españoles». Oponían peñafloridismo a ignacismo. Hacían mal, ya que el autor de los «Heterodoxos» estaba en cosas de la «Real Sociedad», deficientemente documentada...

Que el señor Urquijo nos perdone, pero los conferenciantes de San Sebastián no «oponían» peñafloridismo a ignacismo. «Situaban» una tendencia al lado de la otra y «sine querella», y como P. M. M. dijo, con frase de Richelieu: «Porque aquí, señor rey, hay de todo». Fué el mismo P. M. M., a quien citamos pudorosamente, quien «opuso» —esta vez sí «opuso»— a los datos de don Marcelino Menéndez Pelayo otros, no más reveladores, pero sí más complejos...

Y, sin embargo, Menéndez Pelayo, humanista prodigioso, se equivocó al tallar al conde, pero no al ponerle el oído al pecho.

Peñaflorida es «más importante» de lo que Menéndez Pelayo creyó, pero no fundamentalmente distinto.

Al gran polígrafo «esa manera de ser» no le agradaba; a nosotros, sí... Y eso era todo.

Menéndez Pelayo no conocía la documentación de la Real Sociedad. Don Juan Mugártegui, don Luis Lezama Leguizamón, el marqués de Narros, los Valles, los marqueses de la Alameda, poseen en sus archivos papeles que, unidos a los que el propio señor Urquijo posee, permiten reconstituír lo que don Julio llama con una punta de énfasis el archivo secreto de la Real Sociedad...

Pues, así y todo..., el espíritu de Peñaflorida late, más que en todos los documentos, en la contienda de los tres: el conde, Eguía y Altuna, con el padre Isla...

Menéndez Pelayo conocía la contienda, no por la edición de «Los Aldeanos Críticos», la presunta de Ebora, sino por el epistolario del padre Isla, en el que se recoge la disputa...

Ya en el rincón de Azcoitia, observa Narros, tenía Nollet sus sectarios y Franck[illegible]lin los suyos, en sus respectivos sistemas, cuando, a muchas leguas alrededor, en teatros más anchurosos, se perdía el tiempo en cuestiones de una bárbara metafísica y en controversias añejas e interminables, pasando por hábil instruído y sabio el que daba más voces y pateaba más con los tunantones sobre las importantes materias de «universale a parte rei, precisiones objetivas», etc.

¿Quién sino el mismo Narros, el más próximo de todos los caballeritos al conde, habla «del saber macilento de Salamanca», y reparte dicterios, que no son confites, entre los teólogos aristotélicos y tomistas?

Fué Munive un enciclopedista no de modo diferente a como lo fueron (guardadas las proporciones) Helvetius, Buffon, Marmontel, Condillac o D'Alembert. Esa es la verdad y no hay archivo secreto que lo desmienta.

Lamentamos que don Julio de Urquijo, que es un vascongado de primera, ponga su entendimiento preclaro al servicio de cuitadeces integristas.

LA REFLEXION DEL PRESIDENTE

En la nota del presidente no se dice cuáles de los errores denunciados son nuestros y cuáles de otro colega. Supliremos la deficiencia, seguros de escapar al «Syllabus» de Urien, con sólo reiterar nuestra postura frente al Estatuto municipal o, mejor, añadido vascongado al Estatuto municipal, sin seguir en su desarrollo el redicho documento.

LA NOCHE acusó a las Diputaciones de Vizcaya y Guipúzcoa, y reitera rotundamente su acusación de haber escamoteado la libertad municipal vascongada en la hora misma de obtenerla los demás Ayuntamientos españoles. No de haber omitido trámites y consultas o llevar el asunto a cencerros tapados. Lo procesal ha sido irreprochable por parte de nuestra Diputación, y jamás se dijo lo contrario. Hasta la supresión de la insustancial y aparatosa asamblea de Ayuntamientos de Guernica tuvo el aplauso de LA NOCHE. La resultante de todo el fregado, la fórmula aprobada, es la que constituye la burla y la suplantación de la autonomía municipal de Vizcaya y Guipúzcoa.

Lo repetiremos una vez más. A título de sustituir al Estado, y siguiendo, por consiguiente, la suerte suya en el resto de España, las Diputaciones vascongadas en su proyecto se apartan ostentosamente de las ingerencias políticas, las caciquiles, las que para las demás provincias se llamaban Gobierno civil y Gobernación. Y aquí Diputación. Ah, pero en las provincias de régimen común, y esto es lo fundamental de la ley nueva, al Estado, en su forma política, sustituye para el examen y aprobación de las medidas económicas del Municipio, **la Delegación de Hacienda, organismo técnico y ajeno a contiendas,** garantía, por tanto, de vida independiente. Mientras que en las Vascongadas va a sustituir a la ingerencia política para esa función de las Diputaciones... la misma ingerencia económicopolítica de las Diputaciones otra vez, PORQUE A LA DELEGACION DE HACIENDA SE LE LLAMA TAMBIEN ESTADO, se le ahuyenta en consecuencia con santo ardor foral y **se sustituye esta entidad imparcial, apolítica, por las Diputaciones archipolíticas** que aquí dispondrán de sus facultades, cogiendo al Municipio «por el estómago». «Para sacar incólume lo que como legendaria herencia nos dejaron», que dice nuestro apacible presidente, sin duda después de alguna de sus visitas semanales a Elorza para recibir órdenes y sustancia foral.

Ni esa martingala es foral, ni nos la legó nadie, ni el señor Calvo Sotelo debe dejarla pasar. Hará con ello un buen servicio a las libertades municipales vascongadas, las primeras en el orden foral, hoy absorbidas por las Diputaciones, en otro tiempo sujetas a residencia de los Ayuntamientos.

Y lo dijimos, y hoy lo volvemos a decir después incluso de leídas las estadísticas presidenciales, obrando «tan ligero», como dice, con cierta amenidad, la nota, y verdaderamente satisfechos de perturbar la concordia junto al Ayuntamiento de Sopuerta y al señor Hurtado de Saracho.

Los dueños del instante

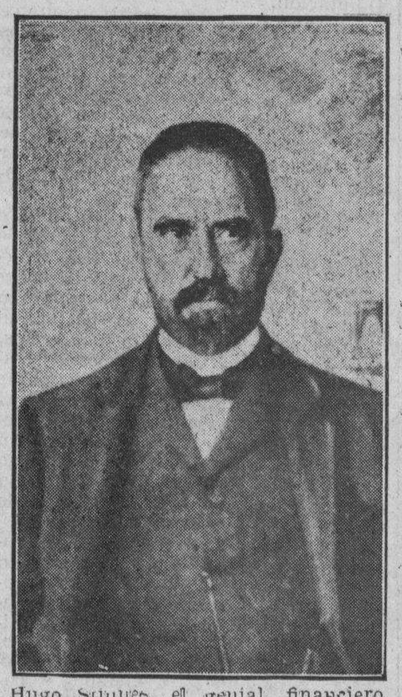

Hugo Stinnes, el genial financiero, fallecido hace poco, sobre quien se ha publicado un libro resonante, del que se ocupó el «Hombre que ojea los periódicos».

LA ACTUALIDAD

Sur Pao-chi, presidente de la República china, y los dos ministros contra quienes se dirige principalmente la revolución del ex Celeste Imperio.

Un aeroplano ronda un penitencial

Se quiere llevar seis condenados a muerte

Montreal 17.—Desde hace días vuela sobre la penitenciaría de Bordeaux un aeroplano misterioso, creyéndose que sus ocupantes se proponen libertar a seis condenados a muerte por el asesinato de un empleado de un Banco de Hochelaga.

La asociación de bandidos de la que forman parte esos condenados está decidida —según cartas enviadas a la Policía— a realizar cuanto sea preciso para que las ejecuciones no tengan lugar.

LAS HUELGAS EN LONDRES

Londres 17.—Los empleados de los mercados han celebrado anoche una nueva reunión, en la que ha quedado convenido que la huelga continúe.

LAS HUELGAS EN AUSTRIA

Viena 17.—Los metalúrgicos han declarado la huelga general en todo el país, por solidaridad con sus compañeros de Viena.

El conflicto alcanza a cerca de doscientos mil obreros.

PARIS

Las enfermedades y el tiempo

Uno de nuestros colegas ha ido a ver al director del Servicio de Epidemias y le ha preguntado:

—¿Este tiempo lluvioso, influye en la salud pública?

A lo que el alto funcionario ha respondido:

—¡Usted bromea! ¡Nunca se han registrado menos epidemias que este verano!

El repórter no ha podido ocultar su sorpresa, que la concibo fácilmente. ¿No se nos ha enseñado desde nuestra infancia, que el sol purifica todo, aniquila los microbios nocivos, destruye las bacterias peligrosas y —empleando el horrible lenguaje del día— es un maravilloso "agente" de desinfección?

—¡Bah! —ha dicho el director—, la lluvia también. Si no desinfecta, lava: arrastra los microbios y ¡quizás los mata!

No sé si todos los sabios coincidirán con esta teoría. Los unos dirán sí y los otros no. Igual que hicieron Galien e Hipócrates y todos los que les sucedieron y los que les habían precedido. Unos mantendrán que es preferible que el sol diseque y los otros afirmarán que es preferible que la lluvia lave. Pero un hecho queda: nunca ha habido menos epidemias que este verano, lo que prueba que no sabemos absolutamente nada. Se ignora por qué vienen las enfermedades y por qué se van.

Buscamos explicaciones y las encontramos, pues nuestro espíritu es ingenioso y fértil. Pero aquéllas no valen nada y no sirven sino para darnos la ilusión de comprender. ¿No podría sostenerse, por ejemplo, que la época más propicia para los enfriamientos es el verano? De buena gana me encargaría de escribir sobre este asunto una cincuentena de páginas cargadas de argumentos y repletas de observaciones. Y traten de explicar: ¿por qué las damas que llevan el cuello y los brazos desnudos y las piernas cubiertas apenas de un tisú transparente, se constipan menos fácilmente que nosotros con nuestros cuellos y puños y nuestros pantalones de paño? ¿Es peligrosa la lluvia? ¿El sol, es bienhechor? Eso depende... ¿Pero de qué? ¡Ah, diantre!...

LOUIS LATZARUS.

París.

M.E.C.D. 2016

Una labor de gran transcendencia

Las Escuelas y Talleres para Lisiados y Tullidos

Antecedentes e historia del asunto. - Incidentes y retrasos. - El proyecto primitivo y su modificación. - Plan a desarrollar. - Quiénes componen la Junta

Interesantes manifestaciones del ex diputado a Cortes por Bilbao

Don Indalecio Prieto

autor de la moción que dió origen al proyecto

Hagamos historia

MOCION Y ESTUDIOS PRELIMINARES

En la sesión celebrada por la excelentísima Diputación de Vizcaya el 12 de enero de 1912, se dió cuenta de una moción suscrita por el entonces diputado provincial don Indalecio Prieto Tuero, en la que se formulaban las siguientes proposiciones:

Primero. Que se estudie el establecimiento en Vizcaya de una Escuela provincial y talleres para los mutilados por accidentes del trabajo y todos cuantos lisiados necesiten del aprendizaje de un oficio en relación con sus defectos físicos.

Segundo. Que la Comisión de Gobernación proponga el nombramiento de una Comisión especial, formada por diputados y personas técnicas, entre las cuales deben figurar un médico y un ingeniero, encargada de la realización del proyecto.

Tercero. Que una vez constituída esa Comisión especial, algunos miembros de su seno, que ella misma designe, realicen un viaje al Extranjero para estudiar el funcionamiento de los centros de enseñanza análogos.

Cuarto. Que como consecuencia de este viaje se redacte una Memoria, que se elevará a la excelentísima Diputación, para que ésta decida definitivamente sobre la creación de la Escuela.

Tomada en consideración, pasó a informe de la Comisión de Gobernación, quien propuso (y así se acordó) que la Comisión especial encargada de estudiar el asunto y redactar la Memoria correspondiente, fuese constituída en esta forma:

Diputados, don Felipe Llano, don Indalecio Prieto, don José Urízar.

El excelentísimo señor conde de Aresti, el excelentísimo señor don Gregorio de la Revilla, don Enrique de Areilza, don Pedro Eguilior, don Manuel Salaverri, don Víctor Olegario Allende y don Luis Beraza, que tendría además las funciones de secretario de la Junta.

Esta Comisión designó, a su vez, una ponencia, integrada por los señores Llano, Areilza y Salaverri, que, después de visitar diversas instituciones alemanas, belgas y francesas, redactó una extensa y detallada Memoria que mereció la general aprobación. Como consecuencia de lo en ella propuesto, se procedió a formar una estadística de los lisiados y tullidos existentes en Vizcaya para que, previo estudio de los datos recogidos, pudiera determinarse el alcance y proporciones que hubiese de tener la institución en proyecto.

EL PROYECTO PRIMITIVO

Y he aquí el plan general que se formuló una vez verificados aquellos estudios:

En primer lugar, la Escuela y talleres para lisiados y tullidos había de ser un centro de instrucción para aquellos niños que han alcanzado la edad escolar y, a causa de los defectos físicos (parálisis, etc.), no pueden recibir educación en los Centros generales de enseñanza, lo uno porque materialmente se hallan imposibilitados de acudir a los mismos, y lo otro porque, debido a su mutilación, precisan de una enseñanza especial.

En segundo lugar entraban los talleres y escuelas comerciales, en los cuales aquellos niños y otros lisiados ya adultos que, bien por accidentes en el trabajo o porque en su infancia no hubiesen recibido las atenciones debidas, se veían precisados a implorar la caridad pública, recibirían enseñanzas especiales, hasta conseguir su adiestramiento en un oficio manual o intelectual con el que honrosamente pudieran ganarse su sustento.

Y en tercer lugar, instalación y funcionamiento de una clínica para atender al mejoramiento de las condiciones físicas de los lisiados, haciéndolos más aptos para realizar el fin perseguido.

Con arreglo a este proyecto, se procede a la adquisición de terrenos, se adjudican las obras, se verifica con toda solemnidad la ceremonia de colocar la primera piedra del edificio y... comienzan los trabajos. El entusiasmo es general. Existe o parece existir en todos un enorme afán por que la feliz iniciativa del diputado socialista sea prontamente una bella realidad.

Tal es la simpatía despertada por el proyecto que, requerido el apoyo pecuniario de entidades y empresas fabriles, bancarias y de otros diversos ramos, todas o la mayoría se apresuran a concederlo, contribuyendo así a los gastos de la instalación: Altos Hornos se suscribe por 50.000 pesetas; los ferrocarriles de Santander a Bilbao, por 10.000; la Constructora Naval, la Basconia y Euskalduna, por 5.000 cada una de ellas; don Federico Echevarría, por 2.500, y así otras varias razones sociales y firmas acreditadas en la estera de los negocios.

El optimismo prende en todos los corazones.

UN INCIDENTE

De improviso, una iniciativa privada determina la perturbación en los planes trazados por la Comisión especial que entiende en la creación de Escuelas y Talleres para Lisiados y Tullidos.

Tiénese noticia de que don Pedro de Icaza, patrono de las Fundaciones Aguirre, se propone establecer una Escuela Hogar y además una clínica médico-ortopédica para niños lisiados, y a fin de evitar que ambas instituciones, la pública y la privada coincidan en una misma labor, se entrevistan comisionados de una y otra parte y se conviene, mediante un acta, que la de carácter particular se consagre a los niños y la patrocinada por la Diputación a los adultos.

Esto, que acontece en 1917 (a los cinco años cumplidos de haber presentado el señor Prieto su moción), determina la necesidad de realizar algunas modificaciones en el proyecto de edificio, cuyos planos habían sido aprobados en junio de 1915, a pesar de lo cual no se pidió hasta febrero de 1916, la licencia del Ayuntamiento para comenzar las obras. Tales modificaciones consisten, por el pronto, en prescindir de la sala de operaciones, cuartos de desinfección del instrumental, habitaciones para operados, etc., puesto que todo esto ha de corresponder a la clínica médico-ortopédica de la institución particular.

Además, como desde 1915, en que se redactó el proyecto, hasta la fecha en que acontecía lo anteriormente relatado, las instituciones del género de la proyectada habían sufrido una verdadera transformación, tanto en orientación como en procedimientos, se creyó conveniente (y así se hizo) realizar una visita a Pueblos, donde estaba y continúa funcionando la Escuela Práctica Normal de Reeducación profesional de mutilados de guerra, que es la mejor organizada y más importante de Francia.

EL PLAN ACTUAL

Pasemos por alto (en gracia a la brevedad) los múltiples incidentes y entorpecimientos que han sufrido las obras, cuya paralización, en algún tiempo, fué absoluta, hasta que, ocupando la presidencia de la Corporación provincial don Luis Echevarría, tomó a su cargo la tarea de resucitar el proyecto (que permanecía duermes) y activar su ejecución hasta donde y mientras le fué posible.

Hoy se da el caso de que en Santurce se halla ya terminada y funcionando, aunque limitadamente todavía, la institución patrocinada por el señor Icaza. En cambio, la patrocinada por la Diputación (cuya iniciación fué muy anterior a la otra), no solamente no está funcionando, sino que se ignora cuándo y cómo podrá verificarse su inauguración.

Pero de esto hablaremos más adelante. Por ahora, concretémonos a esbozar el plano existente en la actualidad y que parece será el definitivo.

Con arreglo a la nueva orientación se han llevado a efecto las correspondientes reformas y modificaciones, sin alterar la contextura, por estar ya en parte construído el edificio.

Es indudable que en una institución perfecta debe existir el internado mientras dure el aprendizaje; pero teniendo en cuenta que ello causaría el mayor gravamen de la institución, se prescindirá de él, por el momento.

En principio ha de establecerse un mediopensionado, aunque ello motivará que los lisiados pobres de pueblos lejanos a Bilbao no puedan obtener los beneficios que reporte la institución. Y en cuanto a la organización del internado, se esperará a que la experiencia determine la importancia que a tal extremo haya de darse.

No se trata de convertir, a los que sean admitidos, en obreros o empleados permanentes de la institución. Su permanencia en los talleres y escuelas será sólo por el tiempo que dure el aprendizaje, que se calcula en unos diez y ocho meses. Los que se vean precisados a aprender un nuevo oficio serán convenientemente adiestrados; y se ampliarán los conocimientos y competencia de aquellos otros que, por no impedirles el defecto físico que padecen, puedan ser reeducados en su antiguo oficio. El trabajo que rindan durante el aprendizaje, quedará en beneficio de la escuela, salvo los casos que la dirección determine.

Esta dirección será compartida entre un ingeniero industrial, que al propio tiempo actuará de jefe de trabajos, y un médico encargado del laboratorio de fisiología profesional de los lisiados.

Completarán el personal educativo los necesarios profesores y maestros de talleres.

Para el resto de los servicios, habrá un administrador encargado de la contabilidad del establecimiento; un portero-conserje, un maquinista, personal de cocina, etc., etc.

Correrá a cargo del director médico la misión de reconocer a los aspirantes a ingreso en la institución, para, teniendo en cuenta las condiciones físicas, así como los conocimientos y aptitudes de los mismos, determinar el oficio o profesión que les sea más adecuado.

Describamos ahora la distribución interior del edificio con arreglo al plan existente:

La planta del sótano quedará dividida en dos partes con dos entradas independientes; una, en la fachada lateral izquierda; y otra, en la fachada posterior. Por la primera entrará el personal encargado de los servicios auxiliares establecidos en el sótano: lavadero, calefacción, motor del ascensor, carbonera, cocina y desinfección; y por la segunda, entrarán los lisiados que tengan aptitud para los trabajos de fuerza, a los talleres metalúrgicos, garage, carpintería, sillería (obra en madera), hojalatería, soldadura autógena y estañado, establecidos en el sótano.

Además se instalan en esta planta dos almacenes para productos fabricados y primeras materias, dos W. C., un «hall» y una portería.

El garage tendrá una entrada directa para los automóviles, previa una explanación de poca importancia.

El acceso a esta planta del sótano es directo.

En la planta baja se instalarán los talleres cuyos trabajos se clasifican en trabajos de media fuerza o de destreza, y son: cestería, sillería (obra en paja), encuadernación, sastrería, zapatería y alpargatería.

Habrá dos escuelas: una, para la enseñanza elemental, y otra, para la comercial, pudiéndose hacer en una de ellas una pequeña división destinada al sexo femenino.

En esta planta se instalarán una barbería y una sala de gimnasia y duchas; la Administración, la Dirección, el laboratorio de fisiología profesional, el comedor; un vestíbulo, sala de espera y portería relacionados con los despachos anteriormente citados; y un «hall» y una terraza, relacionados con los talleres y escuelas. Existen dos W. C. en la planta baja.

El acceso a la misma se hará por una escalinata situada en la fachada principal y por una rampa construída en la lateral izquierda.

En el piso primero no se proyecta, por ahora, división ninguna interior. Quedará toda esta planta de reserva, para poder ampliar los talleres y escuelas y para establecer los servicios inherentes al internado, cuando éste sea creado, o bien para instalar una clínica ortopédica, caso de que la marcha del establecimiento aconseje tal instalación.

El acceso a esta planta, aparte la escalera principal y la de servicio, podrá hacerse por un ascensor.

En el segundo piso se dispondrán tres habitaciones para el director, el adminitrador y el portero-conserje.

LA JUNTA

A la hora actual, la Junta de Creación de Escuelas y Talleres para Lisiados y Tullidos, que así se denomina, está integrada por las siguientes personalidades:

Diputados: don Pedro de Astigarraga, vicepresidente; don Ignacio G. de Careaga y don Rafael Muñoz.

Vecinos: Excmo. señor conde de Aresti, Excmo. señor don Gregorio de la Revilla, don Pedro Eguilior, don Enrique Areilza, don Manuel Salaverri, don Felipe Llano y don Indalecio Prieto.

Personal técnico: don Víctor Olegario Allende, ingeniero director de Caminos; don Diego Basterra, arquitecto provincial, y don Santiago Alonso, ingeniero industrial, que actúa como secretario de la Junta.

Completando la historia

DOS JUICIOS AUTORIZADOS

Hecho el sucinto relato que a modo de antecedente y recordatorio para el lector, acabamos de insertar acerca del origen y trámites seguidos, así como del plan a desarrollar en un tan importante asunto cual es el de la creación de las Escuelas y Talleres para Lisiados y Tullidos, hemos considerado que no acababa ahí nuestra misión de informadores, sino que, dados la trascendencia del proyecto y los humanitarios fines que con su realización se persiguen, y dadas, además, las anómalas e inexplicables circunstancias que en el caso concurren, tales que fueron causa de que hayan transcurrido más de doce años sin que el plan llegue a su total ejecución, no obstante la reducción y el acortamiento que se le ha infligido; habida cuenta, repetimos, de todo lo apuntado, estimamos indispensable recoger las manifestaciones que sobre el particular quisieren hacernos las dos personalidades cuyos juicios son más interesantes y autorizado en el momento actual, a saber: don Indalecio Prieto, como autor de la moción que dió origen al proyecto, y don Pedro Astigarraga, como vicepresidente de la Junta que entiende en el mismo.

A uno y a otro de dicho señores nos hemos dirigido con el consiguiente formulario de preguntas.

He aquí el resultado de nuestro interrogatorio:

Hablando con el señor Prieto

—Cuando usted —interpelamos al ex diputado por Bilbao—, en enero de 1912, propuso la creación de la Escuela y Talleres para Lisiados y Tullidos, ¿qué tiempo calculó que tardaría en ser realidad proyecto tan beneficioso?

—¿Qué cantidad de tiempo? —replica—. La absolutamente indispensable para una pronta ejecución del plan. Yo creí que el proyecto sería realidad rapidísimamente. Y lo creí, no sólo por el ambiente propicio que encontré cuando presenté mi moción a aquella Diputación, sino por el que se produjo fuera de la Corporación misma, como lo demuestran la colaboración, en la idea, de personalidades tan significadas cuales son don Enrique Areilza y el conde de Aresti, y la espontaneidad de los donativos que fueron hechos con destino a tal realización, algunos de ellos verdaderamente importantes, como los de Altos Hornos y la Compañía de los Ferrocarriles de Santander a Bilbao. Teniendo presente todo esto, así como que la Diputación contaba con los medios que eran necesarios, yo supuse, repito, que, una vez efectuados los viajes y estudios en el extranjero, la ejecución del proyecto sería rapidísima.

—¿Encuentra usted justificado —sigue nuestro interrogatorio— el retraso habido en la realización de ese proyecto?

—De ninguna manera y por parte alguna. No hay modo de justificar tan inconcebible retraso. Y lo que es más lamentable, la Diputación de Vizcaya pudo ser la que tuviera el orgullo y la gloria de crear la primera institución de este género en España, demostrando así su prestigio y su flexibilidad como Corporación administrativa; pero ahora, y por culpa de tal retraso, nuestra Diputación no puede ostentar aquel galardón, pues ya funciona una institución de carácter militar, creada por el ministerio de la Guerra en Madrid, y también está en marcha otra, patrocinada por el Gobierno, que tuvo su acogida en el Instituto de Reformas Sociales. Entonces, cuando se proyectó en el seno de la Diputación vizcaína la creación de la Escuela y Talleres para Lisiados y Tullidos, se trataba de una tendencia novísima, no sólo en España, sino también en el resto de Europa, y carecía del auge que ha adquirido después de la gran guerra por la necesidad de habilitar —de rehabilitar más bien— a los miles de mutilados que habían producido las batallas.

—¿Qué causas imagina o conoce usted que hayan podido determinar tan considerable retraso?

—Yo empecé a advertir, aún siendo diputado provincial, en la época de gestación del proyecto, una cierta resistencia pasiva que, indudablemente, tuvo su origen en el hecho de que Icaza —en cumplimiento de mandatos que dice haber recibido de Aguirre— se negase a desistir del plan que, al fin, ha realizado en Santurce. En aquella ocasión celebramos con dicho señor varias entrevistas, en que intentamos hacerle desistir de su idea y que dejase a la Diputación el pleno desarrollo del plan concebido. Toda tentativa fué vana. Lo sucedido a partir de aquel instante no puede extrañar a quien conozca la psicología de determinados elementos en Vizcaya. Nada se dijo abiertamente, ninguna manifestación ostensible se hecha; pero pronto se pudo advertir la lentitud en la marcha del asunto, que hasta entonces había sido llevado con verdadera celeridad; sobrevinieron los retrasos más o menos declarados y justificados... En suma, se tendía a que no hubiese en Vizcaya más institución de ese género que la fundada por Icaza, aun tratándose, como se trata, de algo hasta cierto punto distinto a lo ideado por la Diputación.

—El proyecto que primitivamente se confeccionó ¿satisfacía por entero los deseos y aspiraciones de usted en cuanto a la consecución del plan propuesto en la moción original? ¿Conoce usted el nuevo proyecto, o sea el primitivo, modificado a causa de la decisión adoptada por el señor Icaza como patrono de las Fundaciones Aguirre? ¿Le satisface?

Hay que reconocer que el ilustre ex diputado por Bilbao es hombre habilísimo. Nosotros le habíamos formulado las tres preguntas que anteceden. Eran, por nuestra parte, acaso las más intencionadas. El ha sabido hurtarnos la respuesta a todas tres, sin que nosotros advirtiésemos el escamoteo. No nos avergüenza confesar la derrota, tratándose de un tan formidable adversario. Sigamos la interrogación, aunque variando el rumbo.

—Tenemos entendido que usted, no obstante ser vocal de la Junta, ha asistido a muy contadas reuniones de la misma. ¿Desde cuándo y por qué?

—A la Diputación de Vizcaya —contesta— debo yo una consideración que agradezco muchísimo. Transcurrido un considerable espacio de tiempo desde que cesé en el cargo de diputado provincial, se me nombró vocal de la Junta de Creación de Escuelas y Talleres para Lisiados y Tullidos. Repito que lo agradecí profundamente, pero se dió la circunstancia de que todas o casi todas las reuiones que dicha Junta ha celebrado coincidieron con mis obligaciones parlamentarias, que en Madrid me retenían, y por ello no me ha sido posible asistir.

—¿Qué otras manifestaciones puede usted hacerme sobre el particular?

—Algunas, muy pocas. El último esfuerzo que yo he realizado en favor de esta idea de la creación de Escuelas y Talleres para Lisiados y Tullidos, lo constituyeron varios artículos publicados, sin firma, en «El Liberal», en los que combatí con energía y violencia la más absurda de las tentativas que en el seno de la Diputación se han hecho para dar al traste con mi proyecto. Fué aquella en que se proponía que el edificio construído con tan humanitario fin, fuese dostinado a cuartel de miñones; proposición verdaderamente repulsiva desde el punto de vista moral, e inadmisible desde el legal; porque de ese edificio no puede la Diputación disponer de un modo absoluto, ni emplearlo en fines distintos a aquellos para los cuales fué creado; porque precisa tener en cuenta que determinadas entidades hicieron entrega de sus donativos para que fuesen aplicados al proyecto entonces imaginado y en vías de ejecución; y, además, que, al procederse a la adquisición de terrenos, se obtuvieron de las propietarias, señoritas de Echévarri, importantes compensaciones en cuanto al precio y condiciones de venta, las cuales fueron otorgadas en atención a la finalidad humanitaria de la institución a crear.

Por lo demás, he de decirle que yo hace mucho tiempo que me he desentendido del asunto y no conozco la marcha que ha llevado el proyecto.

Estimo que ello pudo haber sido un timbre de gloria para la Diputación vizcaína, y que ésta no ha sabido mantenerse a la altura a que parecía obligarle la solemnidad y el fausto con que se verificó la ceremonia de colocar la primera piedra del edificio, para cuyo acto fué requerida y lograda la asistencia del jefe del Estado. No se compaginan aquel alarde de grandiosidad de entonces y este lamentable abandono de ahora.

Yo he adquirido el convencimiento, el más absoluto convencimiento de que ha habido (y acaso perdura) el secreto y decidido propósito de «boicotear» la institución. Pero, esto sí, no atreviéndose a dar la cara francamente, salvo cuando fué lanzada la desdichada idea de destinar el edificio a cuartel de forates.

Para mí, no he de negarlo, constituye una pena, una profunda pena, no ver realizadas las dos iniciativas más simpáticas de toda mi actuación en la Corporación vizcaína: la creación de esta Escuela y Talleres para Lisiados y Tullidos y la de la Universidad industrial. También esta moción quedó sepultada en el olvido; después, y en diversas ocasiones, la idea ha sido resucitada por medio de mociones que presentaron otros señores diputados. Sin embargo, nada se ha hecho, no se ha dado paso alguno en favor de su realización.

Estas palabras pusieron término a la entrevista con que se ha servido favorecernos el ilustre hombre público que hoy preside los destinos de «El Liberal» y mañana presidirá otros más altos, **digan lo que quieran los termómetros** (frase feliz del maestro Ferreras).

El Sr. Astigarraga aplaza su respuesta

Consecuentes con el propósito antes anunciado, y una de cuyas partes queda cumplida con la publicación de las manifestaciones que tuvo a bien hacernos el señor Prieto, hemos visitado esta mañana al señor Astigárraga, vicepresidente de la Junta de Creación de Escuelas y Talleres para Lisiados y Tullidos, a quien (al igual que al ex diputado por Bilbao) hemos sometido un formulario de preguntas sobre diversos extremos del interesantísimo tema motivo de esta información.

El señor Astigárraga, temeroso de incurrir en ligerezas o inexactitudes, a que fácilmente puede conducir una respuesta improvisada, sin tener a mano los antecedentes y documentos que sirvan de guía experto y seguro, ha aplazado hasta mañan toda contestación a nuestro interrogatorio.

Quede, pues, para mañana la publicación, en las columnas de LA NOCHE, de cuanto tenga a bien manifestarnos el culto y laborioso diputado provincial don Pedro de Astigárraga, así como la de otros datos curiosos e interesantes que hemos podido recoger, relativos a este importante asunto de las Escuelas y Talleres para Lisiados y Tullidos, los cuales datos insertaremos a modo de corolario y broche de la presente información.

S. DE ARISNEA

LA BECERRADA DEL DOMINGO

Aunque de hoy al domingo se lo van a decir a ustedes tres o cuatro veces cuando menos, sepan que el día 21 tendremos becerrada con bichos de Manuel Santos y el debut de los chavales Cantimplas, Pinturas y Fortuna chico, que proceden de buena «solera», pues son hijos los dos primeros de los famosos banderilleros de iguales apodos, y el tercero, sobrino, según nos dicen, del notabilísimo matador de toros bilbaíno Diego Mazquiarán, a quien por esta temporada ya no veremos contender mano a mano con Agüero, como nos prometió la Empresa en su buen deseo de endulzarnos la vida

Claro está que nosotros que «conocemos el paño» nunca creímos factible en estos momentos tan sugestiva combinación, y por ello no la publicamos ni con interrogantes, seguros de que un día tendríamos que anunciar su imposible celebración.

Como tampoco quisimos hacernos eco de la celebración del «encuentro» Litri, Lorenzo de la Torre, porque sabíamos que novilleros de tal fuste no podrían tener dispuesta tan próxima fecha para Bilbao.

Con todo, el cartel del próximo domingo es atrayente, porque al aficionado del día, tan harto de soportar los fracasos de los «consagrados», le han de interesar los debuts de los tres chavales, Cantimplas, Pinturas y Fortuna chico, de quien cuentan y no acaban los que les han visto torear. han de divertirnos el volteo de campanas de la crítica belmontina y los cablegramas «confeccionados» por su apoderado acreditando resonantes triunfos, poco o nada nuevo ha de agregar a su brillante historial el extraordinario artista.

Belmonte, ¡créanlo ustedes!, se retiró de la vida activa del toreo en momento oportunísimo, cuando empezaba a decaer ese su arte de manera muy ostensible, y es de suponer que hecho ya a la vida cómoda y tranquila del que exponiéndose a morir se ha creado posición y hogar, no vendrá ese plan de agregar un laurel más a la corona que supo ceñirse en muchos años de vida activa y triunfal.

Y si Belmonte no ha de ser Belmonte, si como firmemente creemos va a Lima por dibras esterlinas y torna a España en pos de «pápiros», ¿puede interesarnos su vuelta al toreo?

Belmonte, nuestro Juan Belmonte, se fué para siempre. El que ahora vuelve, se nos antoja otro muy distinto de aquel. ¡¡Así nos equivoquemos!!...

Teatro Campos Elíseos

VARIETES SELECTAS

A las siete y diez y media, Grandes funciones extraordinarias, a beneficio de la princesita del jazz-band,

BLANQUITA GOMEZ

Nuevo programa

LOS JERUAVALIS, CARMEN Y WERENOFF y su drum SEVAGGIO, HERMANAS GOMEZ.

Butaca, 2 ptas. Paraíso, 0,40.

Mañana, DESPEDIDA.

BELMONTE VUELVE A TOREAR

Lo afirman por telégrafo desde Sevilla. Juanito Terremoto colcerá a vestir el traje de luces el 3 de noviembre próximo en la capital del Perú y tomará parte en seis corridas más.

Tenía razón «Manolo», el crítico de «El Nervión», cuando hace algún tiempo lo afirmaba rotundamente.

¿Significa la vuelta de Belmonte a la vida activa del toreo un gran motivo de alegría para el aficionado? Como el que más lo somos y para nosotros es más bien causa de disgusto, pues tenemos por cosa cierta que el trianero vuelve por el huevo más que por el fuero, y salvo «el placer» que han de producirnos la serie de interviuves que se avecinan y lo que

PARA TEATRO Prismáticos de concha y esmaltes finos

Joyería MORENO CORREO, 15 BIS TELEFONO 9742

LOS TRIUNFOS DE ARREBA

Nos lo dice un buen aficionado.

El bilbaíno Emeterio Arreba ha triunfado en Zaragoza y en Epila y otros pueblos de aquella provincia, y ya está contratado para debutar en Barcelona en fecha próxima.

Como tenemos la manía de recomendar a los modestos, pedimos a la empresa de Vista-Alegre que anuncie cuanto antes al novel diestro, a ver si es verdad que se arrima y descubrimos un buen torero, ya que matador de toros le tenemos y excelentísimo en el chaval de San Francisco. Si alguna falta cometió Arreba con la empresa explotadora, ya la ha pagado con el destierro que se le ha impuesto, que hora es ya de que cese.

NOVILLADA EN VALMASEDA

El domingo habrá en la placita de Valmaseda una novillada que no deja de ser interesante.

Emeterio Arreba y Fresquito de Madrid lidiarán cuatro novillos navarros, de la ganadería de Viana.

Son muchos los aficionados bilbaínos que se disponen a presenciar la corrida de Valmaseda para ver si son ciertos los progresos que se cuentan de Arreba.

DON PACO

Luis Rodríguez Anzola

CORREO 11 TELEFONO 1.198

Novedades en pañería.

Americanas de punto.

DEPOSITO DE IMPERMEABLES

HISPANO SUIZA

Alameda Urquijo, 12

M.E.C.D. 2016

Información Nacional y Extranjera

Por Telégrafo Teléfono y Radio

LO DEL DIA

Una proclama del Directorio al Ejército de Africa

Los combates decisivos de Dar Akoba.“-“Prevenidos, valéis más que el enemigo; descuidados, nada valéis.“-“Portáos en todo como buenos“, que “España sigue anhelante vuestras vicisitudes.“ - La segunda laureada a Cavalcanti. - La normalidad, restablecida

Por Marruecos, dice “El Liberal“, no podemos adherirnos al desarme ni al proyecto de ayuda mutua

PARTE OFICIAL DE LA MADRUGADA

Madrid 17.—Esta madrugada ha sido facilitado el siguiente parte oficial:

«Zona oriental.—Sin novedad.

Zona occidental.—Ha sido estabilecida la antigua posición de Monte Negrón, protegiendo la carretera y el ferrocarril de Ceuta a Tetuán.

Ayer fué hostilizada ligeramente la posición de Guergues. Las posiciones de Afernun, números 1 y 2, fueron atacadas por numeroso enemigo.

Desde Dar Akoba, y tras reñido combate, ha sido abastecida Loma Verde, quedando enemigos muertos en trincheras que se les tomaron.

En Muratahar Sur han sido agredidas la descubierta y la aguada, siendo rechazado el enemigo.

En el resto de la zona, las agresiones a puestos y servicios se siguen produciendo, aunque en menor número.»

UNA PROCLAMA DEL PRESIDENTE DEL DIRECTORIO

Tetuán 17.—Ha sido repartida profusamente la siguiente proclama del presidente del Directorio, dirigida al Ejército de Africa:

«Los francos éxitos obtenidos estos días por las columnas para restablecer toda la línea del Fondak a Wad-Rás y Beni-Ider, así como los gloriosos combates de Dar Akoba, en los que el enemigo ha dejado en poder de nuestras tropas cuarenta y siete muertos, prisioneros y fusiles, demuestran que estamos en el camino del triunfo, que ha de conducirnos a salvar todas las posiciones y franquear todas las comunicaciones. Es cuestión de días, pero, mientras tanto, y al repetir a todos mi saludo de llegada, acompañado del de vuestro veterano general en jefe, permitidme que os repita que en vuestras manos está la gloria del Ejercito y vuestras propias vidas; vuestra vigilancia, sagacidad y diligencia. Hacedlo bien todo, desde el cuidado de vuestra salud o la vulgar mecánica hasta el combate. Los que deben dormir, que duerman bien y del todo, y el que debe vigilar, que no respire ni pestañee, en bien de la seguridad de las posiciones y de sus camaradas. En marcha, más cuidado aún que en la aguada, y en convoy pequeño, todavía más. Dos hombres son una fuerza, y uno de ellos es el jefe. En las descubiertas, toda precaución es poca. Prevenidos, valéis más que el enemigo; descuidados, no valéis nada, porque dejáis de ser soldados, que en el soldado, más útil que el valor, es la sagacidad y el desvelo.

Oficiales: no desperdiciéis ocasión ni momento de advertir y enseñar. Os remorderá la conciencia si, por no haber advertido, sufre algún revés vuestra tropa. Trabajad sin descanso y con la máxima extensión espiritual, que así lo exigen el honor profesional y la patria.

Jefes: vigilad que todos cumplan su deber, y dad ejemplo a todos. Discurrid y preparad los ardides, emboscadas y descubiertas, variadas las horas, fuerza y lugar; el repliegue falso tornado en ofensiva violenta, y, además, que nada falte al soldado: que se administren bien sus víveres, sus ropas, su agua y, sobre todo, sus acciones.

No quiero escribir más para no diluir vuestra atención. Portaos en todo como buenos, sufridos e inteligentes soldados, que España sigue anhelante vuestras vicisitudes y ansía vuestro triunfo y vuestro prestigio.

Tetuán, 13 de septiembre de 1924. Miguel Primo de Rivera».

LA SEGUNDA LAUREADA A CAVALCANTI

Madrid 17.—Uno de estos días examinará nuevamente el Consejo Supremo de Guerra el expediente para la concesión de una segunda laureada al marqués de Cavalcati.

NO PODEMOS ADHERIRNOS AL DESARME

Madrid 17.—«El Liberal» de hoy escribe:

«Las necesidades de Marruecos impiden —este es el argumento español— a España llegar a la anhelada reducción de armamentos. Cierto. Mas aquí es donde vemos reforzada de una manera terminante, y en cierto modo imprevista, nuestro punto de vista. No sólo el problema de Marruecos no permite a España adherirse al desarme y al pacto de ayuda mutua, sino que dificulta nuestros movimientos en el exterior.

Una vez más hemos de señalar la gravedad del arduo problema. Al Directorio toca resolverlo, disminuyendo en sazón oportuna los gastos del capítulo Acción en Marruecos. Es preciso acabar con el sistema de posiciones, tan funesto y costoso y sustituir la ocupación militar de extenso territorio, por una línea fronteriza que nos asegure el máximo de seguridad con el mínimo de gastos. Cuando esto se realice, España respirará, libre de una tremenda pesadilla y podrá ponerse a tono con los ideales de la Sociedad de Naciones y adherirse al generoso proyecto de arbitraje y reducción de armamentos.»

EL PLAN DE EVACUACION SE VA REALIZANDO

Tetuán 17.—Conforme las circunstancias lo permiten, el Directorio continúa desarrollando su plan de evacuación de posiciones. De cuantas se han evacuado hasta ahora se ha aprovechado el material útil, y cuanto quedó en ellas fué rociado con gasolina e incendiado.

Han sido desmanteladas las posiciones de la cuenca del Lau, a excepción de la posición principal de Uad-Lau, admirablemente montada, que constituye un campo atrincherado fácilmente aprovisionable por mar.

—Llegaron a Alcazarquivir los generales Aizpuru, Correa y Riquelme. El alto comisario presentó a Riquelme a las personalidades de la plaza. Luego regresaron a Larache.

—Ha marchado a Castellón el teniente coronel Pareja, destinado al regimiento de Tetuán.

NOTAS DE MELILLA

Melilla 17.—A causa del mal tiempo no volaron ayer las escuadrillas.

—A bordo del «Marqués del Turia» ha sido embarcado el cadáver del comandante de Ingenieros don Mariano Rami, que será tasladado a Barcelona.

—Anoche se vió desde Alhucemas un bote que navegaba cerca de la playa, ocupado por varios indígenas armados. El bote desapareció entre las rocas. Nuestras baterías le cañonearon, ignorándose los resultados.

Gaceta y boletín del Directorio

DISPOSICIONES OFICIALES

Madrid 17.—La «Gaceta» publica hoy, entre otras, las siguientes disposiciones:

Declarando excedentes en activo a los treinta y seis oficiales primeros más modernos de Hacienda que prestan servicio en la Administración provincial.

—Disponiendo que la real orden de 10 del corriente referente a la caramelización de los cafés torrefactos, empiece a regir después de los treinta días a partir de hoy.

—Disponiendo que por los rectores de las Universidades se ordene a los decanos de cada Facultad que realicen una detallada investigación encaminada a comprobar las deficiencias que se encuentren en las enseñanzas prácticas, para evitarlas en el próximo curso.

—Disponiendo que los nombramientos de auxiliares provisionales de las Universidades, se consideren prorrogados hasta que se autorice la disposición orgánica.

—Concediendo el «regium exequatur» a don Miguel Legarra, cónsul honorario de Panamá en San Sebastián.

MADRID

LA MAÑANA EN PALACIO

Madrid 17.—Esta mañana, a la hora acostumbrada, despachó con el rey el miembro del Directorio, general Ruiz del Portal.

Después estuvo en Palacio el general Weyler, durando su entrevista con el rey un cuarto de hora.

A la salida el duque del Rubí fué rodeado por los periodistas, a quienes manifestó que había ido a dar las gracias al rey por haberle nombrado jefe del Estado Mayor Central.

Desmintió que ayer hubiera estado en Palacio, como asimismo los rumores que han circulado alrededor de su personalidad en relación con los momentos presentes.

A primera hora de la tarde recibió el rey en audiencia al cardenal primado.

DECRETOS FIRMADOS

Madrid 17.—Hoy fueron firmados por el rey los siguientes decretos:

Hacienda.—Concediendo una transferencia de crédito de seiscientas mil pesetas, dentro del capítulo octavo, artículo único, del vigente presupuesto de gastos, de la sección tercera del ministerio de Gracia y Justicia, del concepto: «Suministro de víveres», al de: «Obras y alquileres».

Concediendo una transferencia de crédito de 6.335.800 pesetas, del capítulo séptimo, artículo único: «Servicios de la cría caballar y remonta», del vigente presupuesto de gastos de la sección de Marruecos, con destino a la compra de ganado para el Ejército de Africa.

Nombrando jefe de Administración de segunda clase, delegado de Hacienda de Castellón, a D. Angel Armada.

Idem jefe de Administración de tercera clase, delegado de Hacienda de Gerona, a D. Manuel Caballero Pérez.

Gobernación.—Concediendo la gran cruz de la Orden civil de Beneficencia, con distintivo morado y blanco, al doctor en Medicina D. Angel Fernández Caro.

CHOQUE DE AUTOMOVILES

Madrid 17.—Esta mañana, en la calle de la Princesa, el automóvil ocupado por el miembro del Directorio, general Mayandía, chocó con una camioneta, resultando ambos vehículos con desperfectos.

El general Mayandía resultó ileso.

BELMONTE, EN MADRID

Madrid 17.—Hoy llegó a Madrid el diestro Juan Belmonte, acompañado del empresario de la plaza de toros de Lima.

Ha confirmado a los periodistas que lidiará siete corridas y una en su beneficio, las cuales le producirán un ingreso de millón y medio de pesetas.

EL JUEGO Y LA CARIDAD

Madrid 17.—El presidente de la Asociación Matritense de Caridad, señor García Molinas, ha declarado que la supresión del juego reducirá los ingresos ordinarios de dicha Asociación, por cuyo motivo precisará abandonar a mil trescientos asilados.

Añadió que este problema lo había expuesto claramente a Martínez Anido, al gobernador y al alcalde, los cuales buscan sustitutivos a los ingresos que desaparecen.

EL REGRESO DE MAURA A MADRID

Madrid 17.—El día 25 del mes actual es esperado en Madrid, de regreso de su veraneo en Corconte, el ex presidente del Consejo don Antonio Maura.

PROVINCIAS

EPIDEMIA DE VIRUELA

Guadalajara 17.—En el pueblo de Mondéjar se ha iniciado una epidemia de viruela. Se han vacunado en un solo día dos mil ciento cincuenta personas.

En pie los muertos

¡Armando Casalini!... Presente

(RADIOGRAMA DE LA NOCHE)

Roma 17.—En breve se repetirá solemnemente el homenaje a Casalini, tal y como se inició anteayer en la plaza Tiburtina después del entierro de Casalini, muerto en el desquite civil, como llaman a la «venganza» los matteottistas.

Reunidos sesenta mil fascistas, Italo Balvo el general, como si pasara lista, llamará ¡¡Armando Casalini!!. Los fascistas contestarán con un «presente». Entonces Italo Balvo llamará a uno al azar para decirle: —Armando Casalini, se te llama a la orden del día. Estás condecorado.

Se quiere que Mussolini asista a este acto.

La preponderancia naval

Herriot y Dumesnil, en las maniobras del Mediterráneo

(Radiograma de LA NOCHE.)

Tolón 17.—Esta tarde ha llegado Herriot, acompañado del ministro de Marina, Dumesnil.

En la estación, el alcalde, el gobernador militar de la plaza y las autoridades del puerto le han recibido, no sin que la muchedumbre haya invadido los andenes para aclamarle.

En la Prefectura Marítima se ha celebrado una pequeña recepción, y en seguida Herriot se ha dirigido al puerto, para embarcar a bordo del acorazado «Provence», que ha de reunirse con la escuadra.

Ha presenciado el presidente los ejercicios navales, y esta noche regresará a París.

La escuadra zarpará con rumbo a Córcega.

DE ULTIMA HORA

DEL AYUNTAMIENTO MADRILEÑO

Una moción modificando el régimen de sesiones

Madrid 17.—En la sesión celebrada hoy por el Ayuntamiento, el alcalde hizo constar en acta el sentimiento de la Corporación por el fallecimiento del señor Alvarez Arranz y por el de la esposa del concejal don Bernardo Martín.

Hizo constar también el conde de Vellallano, que en la próxima sesión de la Comisión permanente se propone presentar una moción para modificar el régimen de sesiones de la referida Comisión, en el sentido de que cuantos asuntos se presenten a la misma se discutan en sesión secreta y, en sesión pública, se dé cuenta de los acuerdos que se adopten.

Los dictámenes que había sobre la mesa quedaron aprobados sin gran discusión.

Entre las proposiciones presentadas por algunos concejales figura una del señor Carnicer, expresando la necesidad de que el subsecretario de la Gobernación derogue una real orden en virtud de la cual quedaba en suspenso la demolición del cementerio de San Martín.

Se abre una información para que los Ayuntamientos vascongados dictaminen sobre el Estatuto

Madrid 17.—La «Gaceta» publica una real orden abriendo un período de información pública, en un plazo de quince días, para que los Ayuntamientos y funcionarios municipales vascongados y los particulares residentes en dichas provincias puedan enviar al ministerio de la Gobernación las propuestas y observaciones que les suglera el estudio del proyecto redactado por las Diputaciones vascongadas.

BOLSA DE MADRID

	Día 16	Día 17
Interior	71 90	70 80
Exterior	85 85	85 85
Amortizable del 4 por 100	87 75	87 75
Id. del 5 por 100	95	95 35
Tesoro 5 por 100 un año, fecha noviembre	100 80	100 90
Id. íd. íd., fecha enero	101 75	102 05
Id. íd., seis meses, serie B.		»
Id. íd., tres años, serie B.	101 90	101 45
Cédulas 4 por 100	91	90 75
Id. 5 por 100	99 25	99
Id. 6 por 100	109	109
Tabacos	244	242
Banco España	569	»
Id. Hipotecario de España	323	»
Id. Hispano Americano	156	156
Id. Español del Crédito	157	157
Id. Español Río de la Plata	55	53
Id. Central	105	105
Azucareras preferentes	100 50	100
Id. ordinarias	44 25	44 50
Duro Felguera	56	56
Id. íd. fin corriente	»	137
Altos Hornos de Vizcaya	»	370
Explosivos	370	326
Nortes de España	317 50	»
Madrid, Z.ª y Alicante, serie G. Obligaciones	102 25	»
Metropolitano Alfonso XIII.	186	186
Madrid, Zaragoza y Alicante. Acciones	317 50	320
Francos	40 10	»
Francos belgas	37 60	»
Libras	33 70	»
Dollars	7 56	»
Liras	33	33 25
Franco suizos	142 45	»

BOLSA DE PARIS

Exterior	»
Norte de España, acciones	»
Idem Zaragoza	»
Río Tinto, acciones	28 45
Libras	83 55
Pesetas	247
Liras	82 05
Dolares	18 67
Francos suizos	351 50
Marcos	»
Coronas	26 30

SAN SEBASTIAN

San Sebastián 17.

EL COMITE PARITARIO MARITIMO INTERNACIONAL.—Esta mañana, a las diez, se ha reanudado la sesión del Comité Paritario Marítimo Internacional, continuándose la discusión del informe de Mr. Albert Thomas.

A la una se suspendió el debate, trasladándose todos los delegados al monte Igueldo, donde fueron obsequiados con un banquete por el jefe del gabinete diplomático del ministerio de Estado.

A las cinco de la tarde se ha vuelto a abrir la sesión, habiendo pedido inmediatamente la palabra el delegado obrero inglés para solicitar del presidente que a la mayor brevedad conceda la palabra a los delegados obreros japoneses, que han hecho un largo viaje sólo para asistir a las sesiones. El presidente prometió acceder a los deseos del delegado inglés.

Sabemos, de modo cierto, que los delegados japoneses son los que tienen criterio más radical para la imposición de la jornada de ocho horas en todos los barcos.

BARCELONA

TOMA DE POSESION DEL NUEVO ALCALDE DE BARCELONA

Barcelona 17.—Esta mañana se ha reunido el Consejo de la Mancomunidad. A la primera parte de la sesión asistió el nuevo alcalde de Barcelona, con objeto de despedirse de sus compañeros. El barón de Viver fué acompañado hasta el vestíbulo del Palacio de la Generalidad por el presidente, Sr. Sala, y varios consejeros.

Inmediatamente se trasladó al Ayuntamiento, donde a las doce en punto tomó posesión.

Fué recibido por el alcalde interino, señor Ponsá, y varios concejales. Enseguida se presentó a saludar al nuevo alcalde el teniente de alcalde señor Zamora, quien le manifestó que había presentado la dimisión, con carácter irrevocable, de los cargos de teniente alcalde y concejal, y que de esta resolución había dado cuenta al gobernador civil.

Después de este pequeño incidente, el alcalde interino, señor Ponsá, hizo entrega de la vara al barón de Viver, cambiándose frases de elogio y cariño. Acto seguido se retiró el señor Ponsá, que fué cariñosamente despedido por gran número de concejales.

Después, el nuevo alcalde habló con los periodistas. Dijo que se había encontrado con la dimisión del teniente alcalde señor Zamora, que lo sentía mucho, y que no sabía a qué atribuir tal actitud.

Agregó que no esperaran de él importantes declaraciones, porque no pensaba hacerlas.

Mañana se reunirá con los jefes de la Casa, para enterarse de todos los asuntos.

Dijo también que las cinco tenencias de Alcaldía vacantes habían sido cubiertas por el gobernador, siendo él mismo el que le aconsejó que así lo hiciera, para evitar las votaciones, que podían haber sido base de disidencias en el Consistorio.

No consentirá la formación de ningún grupo político dentro del Ayuntamiento, pues sus componentes no son más que concejales de Barcelona, y, por lo tanto, tienen que estar apartados de toda política y sólo esforzarse en colaborar por el bien de los intereses de la población.

Bibliotecas públicas

Horas de lectura:

Diputación, Gran Vía, de nueve de la mañana a dos de la tarde.

Ayuntamiento, Casa Consistorial, de nueve de la mañana a dos de la tarde.

Popular «Unamuno», Colón de Larreátegui, de cuatro de la tarde a diez de la noche.

Popular «Pérez Galdós», Marzana, de cuatro de la tarde a diez de la noche.

Del otro lado del Pirineo

(Radios de las tres de la tarde)

MACKENSEN Y LA ASAMBLEA DE EX COMBATIENTES

Berlín 17.—El general Mackensen ha asistido a la asamblea anual de los ex combatientes del 22 Cuerpo de Ejército.

Todos los jefes y oficiales de esta brigada asistieron a la asamblea en uniforme de gala, siendo revistados por Mackensen.

Este pronunció un breve discurso recordándoles el deber de velar por Alemania, a la que —dijo— no han vencido las armas, sino las intrigas.

EL EX PRESIDENTE DE CHILE

Buenos Aires 17.—Se ha celebrado una recepción en honor del ex presidente de Chile, doctor Alexadris, a la que ha concurrido toda la colonia chinela, participando el presidente dimisionario su adhesión y la disconformidad con los acontecimientos políticos desarrollados en Santiago.

LA HACIENDA ALEMANA

Berlín 17.—Según una estadística publicada ayer y que comprenden los gastos e ingresos de Hacienda hasta el 11 del actual, los ingresos han sido superiores a los gastos en ochenta y ocho millones novecientos mil marcos oro.

LA SITUACION EN ARABIA

El Cairo 17.—El general Weygand ha obtenido de la autoridades sirias la autorización necesaria para que las tropas inglesas puedan acudir en auxilio del rey Hussein, atravesando parte de Siria para entrar en Palestina.

LA EXPEDICION AEREA INGLESA

Londres 17.—El aviador inglés Mac Laren, cuya expedición aérea alrededor del mundo ha fracasado, ha asegurado que este año no emprenderá nuevamente ninguna expedición, y que le servirán las enseñanzas del fracaso actual para empezar el año que viene en mejores condiciones en lo que se refiere a los motores.

LAS RELACIONES SERVIO-RUSAS

Belgrado 17.—Hablando con los representantes de la Prensa el ministro de Negocios Extranjeros Mr. Marinkovitch, ha declarado que son inciertos los rumores que han circulado por la Prensa extranjera hablando de una posible inteligencia entre Servia y los Soviets.

Las últimas notas de éstos, concebidas en términos algo soberbios, alejan por ahora toda tentativa de aproximación.

DESCUBRIMIENTOS ARQUEOLOGICOS

Nueva York 17.—Una expedición científica americana, enviada a Egipto y Arabia por el instituto Carnegie, ha hecho importantes descubrimientos arqueológicos muy cerca de Nazareth.

En las ruinas de Beisan ha encontrado una estatua de Ramses III, muy bien conservada, que ha sido enviada a América.

CATASTROFE DE AVIACION

Londres 17.—Comunican de Helsingfors que cuatro aviadores finlandeses que realizaban experiencias con un nuevo hidroavión, han caído desde gran altura, sobre la plaza de Wiborg, matándose en el acto.

U. M. F. I. A.

El doctor Bandelac

Ayer estuvo en Bilbao el doctor Bandelac, médico que fué del rey Alejandro I de Servia, enviado especial en el Instituto Ehrlich, de Francfort; médico de la Embajada de España en París y actualmente de nuestro consulado general en Francia, que ha fundado con D'Artigues, Hardy y otros médicos eminentes, la U. M. F. I. A., o sea: Unión Médica Franco Ibero Americana, que persigue la expansión científica latina en el mundo.

Su estancia en Bilbao ha sido breve.

El doctor Bandelac, luego de saludar a su amigo el ilustre doctor Soltura, ha salido para la frontera.

Vida inglesa

DECLARACIONES DE UN MINISTRO

Londres 17.—Hablando en Glasgow anoche el ministro de Sanidad, hizo graves declaraciones referentes a la proposición del Gobierno de garantizar el empréstito a Rusia. Declaró que el empréstito ruso ayudaría a resolver el programa de la falta de trabajo en Inglaterra, añadiendo que Mac Donald estableció la paz con Rusia. Lloyd George —ha dicho— nos ha amenazado con echarnos del Poder, pero la verdad es que nada puede contra nosotros. Recuerda la afirmación hecha por Lloyd George la semana pasada de que votaría contra el Tratado anglosoviético.

EL CONGRESO DE LA «FIDAC»

Londres 17.—Los delegados que representan a nueve naciones que asisten al Congreso de la «Fidac» han visitado el cenotafio, asistiendo después a un banquete, presidido por Walsh, ministro de la Guerra, el cual ha dicho que los delegados representan a las naciones que realizaron los sacrificios más tremendos, soportando cargas tan gravosas que no tienen precedente en la historia. La necesidad fundamental de la Humanidad —ha dicho— es el mantenimiento de una paz honrosa. La Federación es una gran fuerza organizada para lo bueno, y es indudable que ayudará a poner en contacto unas naciones con otras, en el concepto de la fraternidad humana.

Le han contestado Bertrand, representante de Francia, y Hoffmann, de Norteamérica.

NEGOCIACIONES ANGLO-ABISINIAS

Londres 17.—De Nairobi comunican que, como resultado de la exposición de la colonia Keny al ministerio de Colonias, el Gobierno británico ha pedido a Abisinia que tome las medidas necesarias para impedir los raids desde la frontera Abisinia a la colonia Keny. Si el camino tomado no tiene éxito, el ministerio de Colonias llevará el asunto ante la Sociedad de las Naciones.

M.E.C.D. 2016

Deportes

Foot-ball

LA FEDERACION VIZCAINA CONTINUA REUNIENDOSE

La Federación Vizcaína de Foot-ball continuó ayer tarde la reunión, comenzada el sábado pasado.

Presidió el señor Gutiérrez y acudieron los delegados del Arenas, Deusto, Sestao, Baracaldo, Padura, Acero, Euzkotarra, Basconia y delegado del Colegio de árbitros.

Con las sesiones de la Federación debiéramos hacer lo mismo que con los partidos de fútboll en los que éste escasea. Dos líneas para no aburrirnos escribiendo. La sesión de anoche fué verdaderamente insoportable por el «ambiente» tan enrarecido que se respiraba.

Repetidas veces hemos dicho que no nos gustan los espectáculos federativos, donde se entran a veces intereses muy respetables, pero que producen en el espectador un efecto muy desagradable. Y cuando se sienten ideas un poco elevadas respecto a estas cosas deportivas, forzosamente ha de sentirse uno fuera de lugar.

El asunto del Cantabria promete hacerse terno y, lo que es peor, insoportable, por los derroteros que parece quiere darse a la cuestión. No es dando largas al asunto como creemos se hace labor provechosa.

Los señores de la B, que sostienen su punto de vista, muy respetable, aun cuando lo juzguemos contrariamente, se han colocado en una posición quizá un tanto intransigente y quieren sacar adelante su criterio.

Anoche se estuvo discutiendo durante un gran tiempo para venir luego a parar en que es necesaria otra reunión, que se celebrará el próximo martes, y en la cual los de la B, presentarán su informe rebatiendo el recurso del Cantabria. Otros ocho días más de pérdida de tiempo.

Los de la B, quieren que el informe por ellos presentado sea discutido por la Federación y, una vez aprobado por ésta, sea presentado como informe de la misma.

Nosotros opinamos como el señor Gutiérrez y el señor Ortiz. Que el informe de la B se adjunte al recurso del Cantabria, y que la Federación se limite a hacer un resumen de este asunto. Todo ello iría a la Nacional y allí habría de darse el fallo.

Hacer otra cosa, lo consideramos una habilidad, reñida con el informe.

No vamos a entrar en más pormenores. Esperemos a que esta cuestión se desarrolle completamente.

Entre otros asuntos tratados en la reunión de ayer figura el permiso concedido al Sestao para celebrar su partido pendiente con el Racing, de Santander.

El Arenas no aceptó el cargo de secretario para el que fué designado por unanimidad el sábado pasado.

También se concedieron otros permisos a varios clubs para jugar partidos amistosos.

HOY VOLVERA A REUNIRSE LA FEDERACION

Para despachar los asuntos que todavía están pendientes, se reunirá esta tarde, a la hora acostumbrada, la Federación futbolística.

NO HAY SECRETARIOS

Los secretarios de nuestras entidades deportivas están atacados del mismo mal. Todos dimiten de sus cargos.

Recordamos la reciente dimisión del de la Federación Atlética, Colegio de Arbitros y Federación de fútbol, que desempeñaba el Padura y el nombrado para sustituirle, Arenas.

Anoche el señor Lazúrtegui dijo que no aceptaba el regalito que tan finamente le había hecho la Federación en su reunión del sábado.

Y por las trazas, parece que nadie quiere encargarse de ese «hueso».

Estamos viendo unas convocatorias para cubrir las vacantes de secretarios.

¿LE VEREMOS A TRAVIESO EL DOMINGO?

Por fin parece que lo de la reaparición de Travieso será un hecho en el partido del próximo domingo.

En Lesesarre jugarán el Baracaldo y Real Sociedad de San Sebastián.

Este partido ha despertado gran interés, no sólo por ver al equipo donostiarra después de su gran excursión, sino también porque reaparecerá el señor Manolo López, a quien tantas ganas hay de verle de nuevo en el terreno del juego.

Lo que hace falta es que no resulte un «camelo» eso de su reaparición y que luego nos quedemos con las ganas. Ahora que, si efectivamente juega, ya puede el Baracaldo ir preparando el cartelito que hace suspirar de gusto a los empresarios.

EL BENEFICIO DE EMERY

En Amute se jugará el domingo el partido a beneficio del notable y veterano jugador del once irunés Emery.

Para este partido, que creemos ha de resultar un acontecimiento, existe gran animación en la provincia hermana.

Contenderán una selección Athletic-Arenas contra otra compuesta por las Reales guipuzcoanas.

El equipo vizcaíno estará compuesto por cuatro jugadores del Arenas, y los restantes del Athletic.

Pelota

UN «MATCH» SENSACIONAL

De tal puede calificarse el partido de pelota a mano concertado para el jueves entre las parejas Villachica-Otero y Basterra-Peruchena, en el frontón del Club Deportivo.

La cosa fué «porque un día». Basterra se permitió dudar de la eficacia de las magistrales «dos paredes» de Villachica ante la dejada suya en el rincón.

Seguiremos hablando de este encuentro.

Las fiestas de los Clubs

ACHURITARRA CLUB

Con motivo del tercer aniversario de su fundación, se celebrará un banquete en Archanda el domingo próximo.

Asimismo se celebrarán algunos festejos, de los que daremos cuenta oportunamente.

Se admiten inscripciones en los locales del Club, Achuri, 3, bajo.—La Directiva.

PORTUGALETE F. C.

Se ruega a los Sres. Rivero, Ortúzar, Quiroga, Ortiz de Mendívil, Portillo, Sáez, Subijana, Fatrás, Isasti, Babio, Bilbao, Bustinza, Meaurio, Astondoa, Ruiz, Alcalde, Loredo, Aldama, Basáñez, Peñafiel, García, Quincoces, Becerra, Gabiña, Lizárraga, Gorostiza, Hernández, Fuentes y Ocerin, acudan mañana, jueves, a las ocho de la noche, a los locales de la Sociedad, para el nombramiento de capitanes y otros importantes asuntos relacionados con el próximo campeonato.

Avisos, retos y convocatorias

CONVOCATORIAS

DESIERTO F. B. C.—Se convoca a todos los socios de este Club a una reunión, que tendrá lugar hoy, miércoles, a las nueve de la noche, en los locales del Club Deportivo.

Se ruega a los señores socios la más puntual asistencia.—La Directiva.

DOS DE MAYO SPORT.—Se convoca a junta extraordinaria a la Directiva de esta Sociedad para hoy, miércoles, a las ocho y media de la noche, para tratar de varios asuntos de suma importancia.

Se ruega la más puntual asistencia.—El presidente.

RETOS

El Sporting, de Begoña, acepta el reto lanzado por el Turuló Sport para jugar un partido en la campa de Averly el próximo domingo, a las tres y media de la tarde.

SARNICIDA "CESAR"
INSTANTANEO DE EXQUISITO PERFUME. CURA RADICALMENTE LA SARNA SIN BAÑO

AYUNTAMIENTO

Nuestra Banda, a Logroño, y su probable actuación en la fiesta de la Prensa

Entre los conciertos que nuestra Banda municipal dará en Logroño, cuéntanse, además de los de alta cultura musical, los de índole más popular, para alborozo de todo género de logroñeses que podrán oir el día 21 «La Verbena de la Paloma», «La Torre del Oro» y «El Príncipe Carnaval».

Respecto a la actuación de nuestra Banda en el festival que allí se celebrará, primer acto de la Federación de Asociaciones de la Prensa española la actuación que aun ayer considerábase imposible, resulta que no existe tal imposibilidad, ya que el festival tendrá lugar el día 23 y no el 26, como por error se decía en carta dirigida al alcalde. El señor Moyúa se halla en la mejor disposición para que nuestra Banda contribuya a dar realce al citado festival con un primer número, que comenzará a las diez de la mañana del día ya apuntado.

—La última palabra sobre el asunto —terminó el alcalde— la tienen los delegados que allí vayan de nuestro Ayuntamiento, el director de la Banda, señor Franco, y los músicos, pues ellos han de ser los molestados.

Por nuestra parte nos atrevemos a asegurar que, tanto el director como nuestros simpáticos músicos, no se pondrán a hacer melindres cuando se trata de la Prensa, tan buena amiga suya. ¿Verdad, señores del pentagrama, que no?

DE BILBAO A VITORIA POR MURGUIA-ARETA

En la Alcaldía estuvo hoy el alcalde de Vitoria, acompañado del presidente del Consejo de Administración de la Compañía de Automóviles de Alava, para dar cuenta al señor Moyúa de la inauguración de la nueva línea de Bilbao a Vitoria por Murguía-Areta, que tendrá lugar el día 20.

MAS VISITAS

También visitó al señor Moyúa don Rafael Muñoz, en nombre de los vecinos de Recaldeberri, que piden mejoras en la urbanización de aquel barrio.

Se le contestó que todo se hará en cuanto se pongan de acuerdo algunos propietarios para la apertura de calles.

Y, por último, se entrevistó con el alcalde don Pedro Orbea, barrendero municipal, marido de la mujer que ayer ingresó en el Hospital y sobre cuyo caso se dijo que en la Casa de Socorro no se le quiso asistir por ser vecina de Begoña.

Todo eso es puro infundio. En la Casa de Socorro no se le apreció lesión ninguna, por cuya causa los médicos se opusieron a enviarla al Hospital. Mas, como persistiera en quejarse de dolores, avisado un médico particular ingresó en el mismo, enviada por el último. Tampoco en el Hospital se le apreció lesión de ningún género.

Nada tiene que ver Begoña, a cuyos vecinos se ha atendido siempre en nuestras Casas de Socorro y cuyo Municipio acostumbra a pagar tales asistencias, con el diagnóstico, lleno de probidad, de médicos que, ante todo, son humanitarios.

No hay que fundir todas las cuestiones en una, señores del infundio.

COMISIONES

Para hoy se hallan convocadas la Comisión Permanente y la de Gobierno Interior.

Al orden del día de la primera se han añadido los asuntos siguientes:

Informe proponiendo que en el próximo presupuesto se incluya la suma de 675 pesetas por si se acuerda conceder aumento personal de sueldo al actual jefe de la Guardia Municipal, y que la Comisión de Gobierno Interior haga la propuesta definitiva.

—Otro informe dando cuenta de que ha de ser elevada al Ayuntamiento pleno la propuesta de que se conceda la suma de 35.000 pesetas a la Diputación, como ayuda a los gastos que a la misma se le originaron con motivo del Concurso Agro-pecuario, y dicha suma se incluya en créditos reconocidos del presupuesto de 1925.

DE VUELTA

El capitular Sr. Barasorda, de vuelta de su viaje, ha saludado al alcalde, poniéndose a su disposición.

Un día frívolo a cargo de la Mistinguet

Oigamos lo que piensa, si es que esta criatura piensa, de las ciudades de Norteamérica

Conocidos son la voz, la sonrisa, el pelo y las piernas de la Mistinguet; lo que menos se conoce es a ella misma.

Sentada a la turca sobre almohadas blandas y múltiples, en medio de un salón cerrado por una verja, invadido por plantas trepadoras —un pequeño bosquecillo de mil vivísimos perfumes y bastante poblado para que en su espesura se oculten divinidades chinas de macizo bronce—, sentada allí, repetimos, nos cuenta sus impresiones de viaje con una simpática sencillez, que se vale de los gestos y de las fotografías cuando las palabras no bastan para traducirlas.

De Nueva York nos dice:

—Es una alhaja monstruosa, espléndida, con grandes piedras y enormes diamantes, para que brille. París es una maravilla de alhajita bien montada.

¡Chicago! ¡Ah! ¡Adoro a Chicago! Muchos no gustan de Chicago: negocios, víveres, dólares. Es una ciudad que pone en conserva todo cuanto en el mundo se come. Un inmenso matadero moderno y modelo. He fingido matar un cerdo y partir un toro en dos; pero quiero demasiado a los animales para matar, aunque fuera a un cerdo.

Filadelfia es la ciudad de una aristocracia en un país que se jacta de no tenerla. La circunda un rosario de casas de campo, que son verdaderas joyas con miniaturas de Versalles y copias del Trianón.

Wáshington es una ciudad bonita, situada sobre el Potomac. Pittsburg es muy negra, muy carbonera y fabrica el hierro como Chicago las conservas.

Allá todo es trabajo, esfuerzo, método, rapidez, dinero. He pasado un día en las fábricas Ford. Es prodigioso: demasiado magno para que os hable de ello.

Hacen casas sin preocuparse de poner puertas en las ventanas. Van haciendo pisos y dejando huecos los unos encima de los otros, y así se va elevando la construcción hasta el cielo.

He visto a los americanos en el trabajo, y, sobre todo, los he visto entregados a sus diversiones.

Se ríen con la boca desmesuradamente abierta, como si fuesen a morder de lleno una gruesa fruta.

Entre nosotros es más discreto: parece que los aplausos y hasta las risas lleven guantes.

Allí se averigua más pronto si gusta o no una cosa. En Nueva York me recibieron como una reina y con una ovación que no sé cuánto tiempo duró.

Yo estaba, en verdad, preocupada. Me decía: ¿cómo me recibirán? Cuando yo me presente ante ellos con esta cocecita encanallada y estos gestos algo apaches, no dirán: ¿Qué? ¿Esto es Mistinguet?

Alfredo ha tenido su buena parte. Ha sido un triunfo.

Aquí hacemos teatro: es arte. Allá es una industria; el teatro es una manufactura con una disciplina que sujeta a todos los artistas, desde el primero hasta el último.

Una artista que falla en su número, ensaya hasta las dos de la mañana; pero los resultados son admirables.

Y como preparación, disposición escénica e ingeniosidad, es incomparable.

Para representar el «Milagro», de Max Reinhar, en el Century Theater, de Nueva York, han derribado el interior para transformarlo en catedral.

Los asientos eran sillas de iglesia, y las ventanas vidrieras con sus cristales de colores.

Para los cambios de decoración no hay telón, o, más bien, es un telón de humo que sube desde el suelo.

Se ve a la Virgen con el Niño Jesús en los brazos, y al cabo de una hora es cuando se advierte uno de que está viva.

Lady Diana es la que desempeña ese papel. No sé si el «Milagro» vendrá a París. No he visto nunca nada tan bello.

Jack, el mico de rabo asidor, juguetea entre los almohadones, y Catalina, la hermanita de Alfredo, pasea por el salón su sedosa piel.

—Han querido que cantase la Marsellesa. ¡Figúrese usted, con mi voz y con una pianista que no sabía transponer!

Renuncié a las primeras notas y me puse a declamarla, creyéndome en la Comedia Francesa. Me parece que resulta más bonita, porque los sonidos no disimulan las palabras.

He estado allí ocho meses. La próxima vez América me retendrá ¡un año!

ROGER VALVELLE.

EL VERANEO

A San Sebastián han ido don Pablo Molano, don Cándido Linares Ortiz, los señores de Ansuátegui, la señorita Juanita Barrena, don Luis Arana, los marqueses de Lamiaco, don Rafael Chapa y señora, don José María Martínez de las Rivas y señora, don Antonio Menchaca y señora, don Pedro J. Galíndez y señora y los marqueses de Arriluce de Ibarra.

—A Bayona fué la señorita Natalia Olea.

—Se han trasladado: De Bilbao a San Vicente de la Sonsierra, don Pablo Martínez.

—De Bilbao a Carranza, doña Margarita López Barrutia.

—A Arnedillo, don Luis Echevarría.

—A Alzola han ido don Juan M. Carrasco y señora.

—Han llegado al balneario de La Muera, procedente de la República Argentina, don Eleuterio García, con su familia; de Bilbao, la señora viuda de Cortina, con su hija María Luisa, y don Pablo Ugartechea.

VIAJES

De su veraneo en el balneario de La Muera, han regresado a San Sebastián la condesa de los Andes, y a Valmaseda, don Benigno González con su señora.

—De Dima ha regresado, con su familia, don César San José.

—De Algorta, las señoritas de Zubiaurre.

—De Munguía, la señora viuda de Muñuzuri.

—A Madrid han ido don Antonio Arroyo y don Manuel Lazaparán.

—De Villaro ha regresado, con su señora, don Gabino de Orbe.

D. RAMON DE BASTERRA

Esta noche, en el «Alfonso XIII», marchará a Venezuela el gran poeta y diplomático, querido amigo nuestro, don Ramón de Basterra.

NATALICIO

Ha dado a luz una niña la esposa de don Luis de Vitórica.

Enhorabuena.

CLUB MARITIMO DEL ABRA

Ha quedado constituída así la nueva Junta del Club Marítimo del Abra:

Presidente, don Rogelio Renobales.

Vicepresidente, don Restituto de Azqueta.

Tesorero-contador, don José María Navarro.

Secretario, don Pedro J. de Galíndez.

Vocales: señores don José Antonio de Gáldiz, conde de Vilallonga, don Eduardo Somonte, don Ramón Real de Asúa, don Fermín Lecanda, marqués de Olaso, don Manuel Galíndez y Zabala, don Juan de Aguirre y don Agustín Mutiozábal.

Las anexiones

TRABAJOS DE LA JUNTA INFORMADORA

La Comisión que entiende en la cuestión de las anexiones de Deusto y Begoña a Bilbao se reunió ayer, a las cuatro de la tarde, en el Ayuntamiento de Begoña.

Estudió con todo detalle lo referente a cumplimiento de las leyes de carácter social, y especialmente lo correspondiente a la jornada Mercantil en relación con la jornada de ocho horas.

Asimismo recogió datos sobre la actuación del Municipio de Begoña en cuanto se refiere al problema de la vivienda y a los asuntos de enseñanza.

Escuchó la Comisión al inspector del Trabajo, D. Julián G. Suso, quien había sido invitado previamente para que la informara de todo aquello que hace referencia a la actuación de la Junta local de Reformas Sociales de Begoña.

Giró también la Comisión una nueva visita al Cementerio de Begoña, dando por terminadas las inspecciones oculares en este término municipal.

COMUNICADO

Bilbao, 17 de septiembre de 1924.

Sr. D. Luis Basterra
Director de la Compañía «SUN»
BILBAO

Muy Sr. mío: Por la presente me es grato manifestarle que he quedado muy agradecido a la Compañía «SUN», que usted dirige, por la rapidez con que han despachado y terminado la peritación del siniestro ocurrido en mi habitación del Conde de Mirasol, número 5, que ha destruído por completo mi mobiliario.

Para su satisfacción y la de la Compañía le envío la presente carta.

Suyo afectísimo y S. S., firmado,

Manuel Muro

Atropellado por el tren

Anoche ingresó en el Hospital civil de Basurto el individuo Eulogio Díez Gómez, de treinta años, casado, jornalero, que fué atropellado por un tren en la estación de Inoso del ferrocarril del Norte.

En el mismo tren fué trasladado a Bilbao, y en un automóvil conducido al Hospital de Basurto, donde se le curó de primera intención, apreciándole el médico de guardia una herida contusa, con magullamiento, en la pierna izquierda y sochotk traumático.

Su estado se calificó de grave, e ingresó en una sala de cirugía.

Gobierno civil

EL GENERAL, A SAN SEBASTIAN

Esta mañana ha marchado a San Sebastián, para asuntos particulares, el general gobernador, señor Echagüe.

Pensaba regresar esta misma tarde.

Por esta causa ha despachado la firma el secretario del Gobierno civil, señor Jiménez.

LA ADAPTACION DEL ESTATUTO

Mañana publicará la «Gaceta» una real orden abriendo plazo de exposición para la adaptación del Estatuto municipal al régimen de esta provincia.

LAS ANEXIONES

Mañana continuará sus trabajos la Comisión que ha de dictaminar en el asunto de las anexiones.

Se girará una visita de inspección a Begoña.

TEATRO Y CINE

EN LOS CAMPOS

Blanquita Gómez, la artista precoz que ha sustituído a Narcisín en el escenario de los Campos Elíseos, celebra hoy su beneficio; un beneficio de actriz mayor, al que, sin duda, acudirá mucho público, pues la «princesita del jazz-band», como se anuncia en los carteles, ha conquistado ya grandes simpatías entre los niños y entre las personas mayores.

Por lo demás, como artista, Blanquita no defrauda, ni mucho menos, la expectación del público, pues descontando el mayor o menor mérito que pueda tener un tocador de jazz-band, Blanquita está tan especializada en este instrumento, como lo pueda estar cualquier otro de los concertistas que han desfilado por Bilbao.

ARRIAGA

Mañana continúa en Arriaga la temporada de varietés con el debut de Balder, el célebre ventrílocuo.

Completarán el programa, Amalia Robledo, cancionista; Liscon's, pintores rápidos, y Luisita Esteso, la hija de los famosos Esteso y la Cibeles, que es ya una buena cancionista.

POR LOS CINES

En Trueba ha comenzado la temporada cinematográfica, y por su pantalla han desfilado estos días, William S. Hart, Mae Murray, Doroty Dalton, etc.

Ayer se estrenó «La princesa de bronce».

PROVINCIAS

ROBO DE ALHAJAS

Gijón 17.—El viajante de la joyería de D. Enrique Landerdoff, de Madrid, llamado Julián Pérez Molina, ha denunciado a la Policía que le fué robado en el hotel donde se hospeda un maletín que contenía cien mil pesetas en alhajas.

La Policía practica pesquisas para dar con el paradero de los ladrones.

También a otro viajante, en el Hotel España, le ha desaparecido un muestrario de paños.

CONSTRUCCION DE VIVIENDAS

Málaga 17.—Se ha recibido, aprobado por el ministerio de la Gobernación, el proyecto del arquitecto municipal de Málaga referente a la construcción de veinticinco casas en las proximidades de Pescaderías.

Estas casas se construirán en dos pabellones de cincuenta metros de largo cada uno, y se destinarán al alojamiento de las familias que actualmente habitan en chozas instaladas por aquéllas en la parte baja del puente de Tetuán.

Las 25.000 pesetas a que asciende el presupuesto proceden de la subvención gestionada y obtenida para el mejoramiento de casas insalubres.

SUICIDIO DE UN CARABINERO

Málaga 17.—Se ha suicidado, disparándose un tiro debajo de la barba, el carabinero Antonio Galindo. Se ignoran los móviles.

SUMARIO

EL DIA PASA...

Sinceramente nos congratulamos, a fuer de compañeros, de esa posibilidad, apuntada en las manifestaciones que hoy ha hecho el alcalde a los reporteros, de que nuestra Banda municipal de múica, durante su próxima estancia en Logroño, tome parte en el festival periodístico que allí ha de celebrarse. Nuestros colegas logroñeses lo agradecerán, y nosotros con ellos.

No menos satisfacción nos causa la noticia del próximo funcionamiento de una nueva línea de automóviles entre Bilbao y Vitoria, pasando por Areta y Murguía. Creemos que esta nueva línea está llamada a prestar muy útiles servicios, que beneficiarán a las dos capitales hermanas y a los pueblos enclavados en el trayecto a recorrer.

Y, puesto que, para la redacción de estas notas, hemos comenzado inspirándonos en la información suministrada por el alcalde, unamos nuestro ruego al formulado por los vecinos de Recaldeberri, que, en verdad, son de lo más —si no los más— desatendidos en cuanto a servicios y mejoras municipales. Cierto que la situación especial de ese barrio y las circunstancias que en su formación han concurrido disculpaban, y aun justifican, algunas de las deficiencias que allí se advierten. Pero esto mismo constituye una razón para que se ponga mayor empeño y un más activo celo en corregirlas y subsanarlas, porque harta desgracia tienen aquellos vecinos con mirarse tan extremadamente alejados del centro de la población, lo cual no les impide ser hijos de Dios y habitantes de la villa, aunque en ocasiones no parezcan tales. Y no por culpa de ellos, precisamente.

Pasemos a las conquistas. Quiere decir (advertencia a los abúlicos y negligentes) que el día 30 del actual expira el plazo para la recogida voluntaria de las cédulas personales, y aquellos que para la citada fecha no lo hayan verificado, sufrirán el doloroso Vía-Crucis del recargo y demás zarandajas que aquella omisión acarrea.

Muy afortunada la inauguración, verificada ayer, de la nueva Comisaría municipal, instalada en la calle de San Mamés, y decimos muy afortunada porque, según cuentan los reporteros, el día y la noche de ayer transcurrieron sin que los nuevos calabozos fuesen estrenados. Así continúen durante plazo indefinido.

Parece que en Bilbao se inicia una nueva epidemia. La de las notas oficiosas. A las que, durante varios días consecutivos, facilitó el alcalde, y que, por orden superior, viéronse interrumpidas, ha sucedido una serie engendrada en el Palacio provincial. Nota del señor presidente, nota del señor Marco Gardoqui, nota del señor Ercoreca, nota del señor Basterra... ¡Todo un pentagrama! Y la que más y la que menos de tales notas tiene sus bemoles correspondientes.

No desperdiciemos el hallazgo (que consideramos feliz) de esta nota... festiva, y demos paz a la pluma, si bien consignando antes lo espléndido y primaveral (o estival u otoñal, a gusto de ustedes) de la temperatura que disfrutamos. Sea enhorabuena, queridos conterráneos.

VIDA GREMIAL y del TRABAJO

EXCURSION A SANTANDER

Se advierte a todos los excursionistas que la salida de Bilbao será a las seis de la mañana del domingo próximo, día 21. La de Santander, para el regreso, será la de las 8-40.

El tren parará en las estaciones de La Teja y Aranguren. También se hará en Astillero, a ruego de los camaradas de esta localidad, que se proponen hacer un recibimiento entusiasta a los excursionistas.

Todos cuantos se hallen en posesión de la tarjeta entregada al efecto, podrán canjearla en sus respectiva Casa del Pueblo o Centro Obrero por el billete del ferrocarril el viernes por la noche. Los que no puedan realizar esta operación dicho día lo harán el sábado o en el momento de emprender el viaje.

Las Administrativas o delegados pasarán a recoger los billetes que necesiten a la Secretaría del Comité mañana, jueves, de siete a nueve de la noche.

Todos los interesados, Administrativas y excursionistas deben poner el mayor interés y diligencia en el cumplimiento de los trámites apuntados.

SINDICATO METALURGICO

SECCION BILBAO

La Comisión organizadora de la excursión a Santander pone en conocimiento de los que están inscriptos en Bilbao que los que no hayan recogido el billete pueden hacerlo hoy, pues, de lo contrario, no se les podrá reservar.

Las tarjetas para la comida popular y la excursión marítima a Pedrosa también se pueden recoger, al precio de seis pesetas.

SECCION DE GALLARTA

La Junta administrativa de esta Sección invita a todos los excursionistas del próximo domingo a Santander pasen por la Casa del Pueblo hoy, miércoles, de nueve a diez de la noche, a fin de recoger las tarjetas del tren y comida popular y excursión marítima.

M.E.C.D. 2016

La delimitación de fronteras entre el Ulster y el Estado Libre de Irlanda

Ayer se reunió el Consejo autónomo de ministros

Londres 17.—El Consejo de ministros del Ultster se ha reunido ayer tarde, en el domicilio del primer ministro sir James Craig, en Streat ley-on-Thames.

Se trató de la delimitación de fronteras entre el Ulster y el Estado libre de Irlanda, y se ha decidido persistir en la actitud de no nombrar ningún representante en la Comisión de fronteras aconsejada por el Gobierno de Londres.

Esta decisión se comunicó telegráficamente a Ramsay Mac Donald ayer mismo.

En vista de ello, el Parlamento empezará sus tareas el día 30 para tratar de este importante asunto.

Con objeto de llegar a un rápido acuerdo, se hacen gestiones en varios círculos políticos. Varios conservadores, laboristas y liberales que se han apartado de sus respectivos partidos, han dirigido una carta a la Prensa, en la que encarecen la necesidad de que se celebre sin pérdida de tiempo una reunión de representantes del Ulster y del Estado libre de Irlanda, con objeto de llegar a un acuerdo preparatorio para llevar las negociaciones en un amplio espíritu de amistad.

Se espera que los tres partidos dedicarán el máximum de atención a buscar la fórmula de concordia lo más rápidamente posible, a fin de evitar nuevos sucesos desagradables en aquella zona.

Sabido es que el ministro de Colonias Mr. Thomas, ha apresurado su regreso a Inglaterra, e incluso ha dado orden a sus secretarios que le esperen en Madera para estudiar durante el resto del viaje esta cuestión.

Se comenta que Thomas aseguró siempre que la cuestión de fronteras es de poca importancia y que será resuelta sin grandes dificultades.

Antes de celebrarse la primera sesión en la Cámara, se reunirán nuevamente los delegados del Ulster para definir su actitud de acuerdo con los acontecimientos que se desarrollen.

Por el Hilos y por la Antena

La Liga de las Naciones, en Ginebra

Previsiones y penalidades para el caso de agresión de una potencia armada. - El Comité de los 12 aprueba el proyecto franco-británico

Londres 17.—El Subcomité del tercer Comité de la Asamblea de la Liga de las Naciones se reunió ayer tarde bajo la presidencia del señor Benes, para tratar de las obligaciones que en definitiva han de tener las naciones afiliadas a la Liga, especialmente en lo que se refiere a la aplicación del artículo 16 del convenio, que trata de las agresiones por parte de una o varias naciones.

Los delegados francés e inglés que tienen representación en el tercer Comité tomaron parte en la discusión general, y dieron elementos de juicio muy importantes para la redacción de las siguientes especificaciones:

Queda convenido que la agresión por parte de un Estado se hallará claramente determinada en el caso de que éste se niegue a aceptar el arbitraje establecido por la Liga.

En caso de que la agresión llegue a efectuarse, las naciones adheridas a la Liga tendrán las siguientes obligaciones:

Todas las naciones vienen obligadas a cooperar leal y eficazmente a las gestiones de las demás potencias adheridas a la Liga, y ayudarán con todas sus energías a impedir que la agresión se lleve a cabo. Vienen obligadas igualmente a ayudar individual o colectivamente a la nación que haya sido objeto de agresión. Esta ayuda puede ser moral o material. En este último caso se hará lo posible por proporcionar a la nación atacada víveres de todas clases, créditos extraordinarios, facilidades de transportes, etc.

Se dedicará también con todos sus medios a asegurar a la nación atacada de toda serie de facilidades para los transportes por tierra y por mar con la seguridad debida para vidas y materiales transportados.

En el caso particular de que las dos naciones entren en la categoría de agresoras, las demás partes adheridas al convenio de la Liga deberán unirse para indicar qué sanciones económicas deben ser impuestas a las combatientes.

A juicio de la Prensa inglesa de la noche, estos trabajos de la Liga empiezan a tener el aspecto de algo práctico, y creen que si estas decisiones son aprobadas por los Parlamentos de las naciones que forman parte de la Liga, se habrá llegado a dar un paso de gigante en la obra de la paz.

Ginebra 17.—El debate relativo a las sanciones, terminado tan felizmente entre los delegados francés y británico, se ha reanudado, naturalmente, ayer mañana, en presencia de los delegados de las demás potencias, versando principalmente acerca de la cuestión de saber de qué modo los Estados neutrales, tales como los países escandinavos, podrían asociarse a las sanciones que no fuesen de carácter militar.

Este problema de las sanciones estudiado ayer por los representantes de Francia y Gran Bretaña tomó por la mañana un carácter internacional.

Los negociadores han acordado una reserva absoluta acerca del resultado de la deliberación, pero la discusión prosigue en una atmósfera de gran cordialidad, y los acuerdos logrados tienden a generalizarse.

zarse.

Ginebra 17.—El llamado Comité de los Doce ha aprobado las disposiciones más esenciales del proyecto francobritánico sobre la seguridad, disposición contenida en el artículo séptimo relativo a la ejecución de las sentencias arbitrales, y según la cual el arbitraje obligatorio deberá ser garantizado por sanciones económicas y militares que se aplicarán automáticamente.

* * *

Roma 17.—El «Giornale d'Itália» hace observar que, a pesar de toda la buena voluntad demostrada por el Gobierno y por los elementos directores del partido fascista, no fué posible evitar que se registraran en Roma serios incidentes motivados por el asesinato del diputado Casalini.

Entre estos incidentes hay que señalar buen número de autos de fe en diversas plazas públicas, donde se quemaron numerosos ejemplares de los diarios de oposición, intentos de asalto a las Redacciones de estos diarios y a las logias masónicas, y principalmente, algunas riñas violentas en el barrio popular de Piccolo.

Roma 17.—El periódico «Il Sereno» informa que el juez de instrucción que se ocupa de los asuntos de Matteoti ha ordenado la comparecencia de Carlos Bazzi, director del periódico «El Nuovo Paese», que desde París, donde se encuentra actualmente, tomó parte en la polémica suscitada sobre el asesinato de dicho diputado.

Según «Il Sireno», el Sr. Bazzi se halla acusado de haber ordenado, de acuerdo con César Rossi, el secuestro del diputado republicano Mazzolani.

En este asunto, Dumini y Volpi, procesados por la cuestión de Matteoti, están acusados de ser los ejecutores materiales.

Londres 17.—Comunican al «Daily Telegraph» desde El Cairo que Italia está concentrando tropas y aeroplanos a lo largo de la frontera de Trípoli, en Egipto.

La Prensa egipcia cree que este movimiento militar se debe al propósito de Inglaterra e Italia de unir sus fuerzas para establecer su soberanía en el Sudán.

Varsovia 17.—Treinta y cinco pozos de petróleo están ardiendo cerca de Baku, en la región de Georgia, en que combaten las tropas de los Soviets y los contrarrevolucionarios.

El frente de combate comprende las ciudades de Batum, Tiflis y Baku, y se combate por la posesión del ferrocarril que une estas ciudades.

Constantinopla 17.—El Gobierno de Angora está concentrando tropas turcas en la frontera del Cáucaso, con objeto de evitar un posible ataque de cualquiera de los dos bandos combatientes en Georgia.

Calcuta 17.—La inundación en la provincia de Pundjab toma proporciones de catástrofe.

Más de doscientas ciudades han quedado sepultadas por las aguas y se sabe que el número de víctimas es considerable.

Las plantaciones han quedado destruídas, especialmente las de té. Las pérdidas en este solo artículo se elevan a muchos miles de libras esterlinas.

París 17.—«Le Journal» anuncia que so pretexto de ser imposible toda competencia con la fabricación extranjera se han cerrado las fábricas Eschling de Sarrebruck, que ocupaban a unos doce mil obreros.

París 17.—Al hablar del próximo movimiento diplomático, «Le Journal» dice que el señor De Margerie ha salido de Berlín, sin esperanzas de volver a ocupar el cargo que tenía en aquella capital.

Añade que el nombre de Margerie suena como candidato a la Embajada en el Quirinal y que, probablemente, el actual embajador en Bruselas será destinado a Berlín.

París 17.—En el Congreso de la industria textil, que ha celebrado sesiones ayer y hoy, habiendo representados setenta y tres Sindicatos con ochenta y siete delegados, fué aprobada una moción reclamando la aplicación estricta de la jornada de ocho horas.

* * *

Varsovia 17.—Ha llegado a esta capital una Misión francesa, presidida por un oficial de Estado Mayor, para inspeccionar la Escuela militar y las guarniciones polacas.

* * *

Londres 17.—Se asegura que Herriot y Mac Donald volverán a reunirse en la Asamblea general de la Liga de las Naciones que se celebrará el próximo mes de octubre.

Londres 17.—La Federación de mozos del mercado de Covent Garden se niega a entrar en negociaciones con el Sindicato, y rechaza también la proposición de arbitraje.

Berlín 17.—El Consejo de ministros se ha reunido nuevamente, habiéndose decidido que no se resuelva nada sobre la entrada de Alemania en la Liga de las Naciones hasta que se reúna el Reichstag y se oiga el parecer de los jefes de partido.

Berlín 17.—Anteayer se produjeron en Oberhausen (Ruhr) serios incidentes, que pudieron haber dado lugar a un día de luto en aquella población.

Un grupo de soldados franceses, en estado de embriaguez, se dedicó a recorrer las calles, insultando y agrediendo a los transeuntes. Rompieron innumerables faroles y cristales de casas particulares, apareciendo la Policía en el momento en que uno de los agredidos esgrimía un arma de fuego para repeler las agresiones.

La Policía alemana consiguió detener a dos de los soldados, a los que condujo al Cuartel de las tropas francesas.

La excitación en la población es grande, exigiendo los vecinos que se castigue a los culpables.

Berlín 17.—La agencia telegráfica rusa dice que el representante de los Soviets y el de Hungría han acordado reanudar las relaciones diplomáticas.

Tokío 17.—Comunican de China que el nuevo presidente del Consejo de ministros, Yen, ha conseguido formar Gabinete. El general Wellington Koo ha aceptado el cargo de ministro de Negocios Extranjeros. El general Lut-Sin ha sido nombrado ministro de la Guerra.

Shanghai 17.—La Cruz Roja de China ha recibido un telegrama de Wu-Shing, anunciándola que han empezado las hostilidades en la frontera Norte.

Se sabe que las fuerzas al mando de Qauh-Wei han atacado a las del gobernador de Che-Kiang.

Mukden 17.—El general Chan Su Lin ha públicado una proclama en la que anuncia que toma el mando de todas las fuerzas de la Mandchuria para oponerlas a las del presidente Tsao Kun.

DIPUTACION

SUBASTA DESIERTA

En la sesión que ayer, día 16, celebró la Comisión Provincial de Vizcaya, se acordó declarar desierta la subasta para la venta de 181 troncos de plátano, cortados en la carretera de Basurto a Nocedal, en los kilómetros 8 al 10, y anunciarla nuevamente para el próximo día 26, al precio de cinco pesetas cada tronco.

EL FERROCARRIL HARO-ABEJAR

También en la sesión que ayer celebró la Comisión Provincial se dió cuenta del nuevo escrito, cuya copia remitió la Cámara de Comercio, en el que se solicita el ferrocarril Haro-Ezcaray-Abejar, con arreglo al nuevo Estatuto ferroviario; y teniendo en cuenta la urgencia del caso, se acordó consignar la conformidad de la Corporación con el contenido del escrito de referencia.

LAS ESCUELAS DE CARRANZA

Esta mañana ha estado en la Presidencia una Comisión del Ayuntamiento de Carranza que fué a hablar con el presidente sobre el asunto de las escuelas de aquel pueblo, del que ya dimos cuenta a nuestros lectores hace algunos días.

Parece ser que el Ayuntamiento de Calranza desea que, como compensación a las escuelas que se ahorra el Estado por haberlas ya construído la Diputación, construya aquél una escuela central de perfeccionamiento.

La impresión que hay sobre esta petición, es la de que no podrá ser conseguida.

¿DONDE IRA LA DRAGA?

Esta mañana estuvo en la Diputación una Comisión del Ayuntamiento de Somorrostro para interesar que la draga vaya a aquel pueblo unos días.

Con el mismo objeto, y para que continúe unos días más allí, estuvo el alcalde de Plencia, y después el de Mundaca, éste poniendo como pretexto la estancia en aquel puerto del vapor dinamitero «Newrod», que exige un arreglo inmediato de la escollera con el fin de evitar una posible catástrofe en caso de choque.

¿Dónde irá por fin la draga?

EL TELEFONO PROVINCIAL

Para el próximo viernes están citados con el fin de celebrar una conferencia sobre la creación del teléfono provincial, el presidente de la Diputación, Sr. Uríen, y el concesionario de la nueva Compañía de Teléfonos, señor Pimentel.

LAS DAMAS CATEQUISTAS

Una Comisión de Damas Catequistas visitó al presidente para cobrar la subvención que tiene concedida la Diputación.

UN ESCRITO DEL SR. BASTERRA

El diputado don Mario Basterra ha entregado un escrito a los periodistas en que contesta al artículo publicado por su colega señor Ercoreca en «El Liberal». La extensión del citado escrito nos impide publicarlo.

A DESPEDIRSE

El poeta y diplomático don Ramón de Basterra ha estado esta mañana despidiéndose del presidente de la Diputación, antes de emprender su viaje a Venezuela, haciéndole entrega al mismo tiempo de su última publicación «Virgulo».

Un obrero muerto

Granada 17.—En un carmen de la Alhambra, donde trabajaba, se cayó de un andamio, desde una altura de seis metros, el albañil José Rodríguez, de 20 años, fracturándose la base del cráneo. Falleció poco después, en el Hospital.

Cinematografía viviente

EL "TIMO" EN ACCION

Barcelona 17.—Ayer se ha tenido conocimiento que desde hace varios días la Policía viene dedicada al descubrimiento de un timo que, por las circunstancias en que se pretendió llevar a cabo, reviste gran interés.

La ex tiple Julia Gómez Abarca recibió el viernes pasado una carta, redactada en los siguientes términos:

«Muy señora nuestra: El motivo de ésta, después de saludarla, sirve para notificarle que de acuerdo con el Comité que representa a «La Humanitaria», nos vemos obligados a pedirla la cantidad de diez mil pesetas, destinadas a las familias necesitadas, y creemos no encontrará exagerada la suma, pues la banda sabe que usted disfruta, entre capital y las torres que tiene en San Cugat, de 150.000 duros.

Tenga en cuenta que de no cumplir la voluntad de la banda, será castigada con la pistola, el puñal y el veneno, teniendo en cuenta que «La Humanitaria» sólo molesta una vez. De manera que piénselo bien, pues de no corresponder será asesinada, de momento usted, y mañana su heredero, bien sea su hermano hija o yerno, si no cumple la voluntad de «La Humanitaria». Deberá estar dicha cantidad en nuestro poder el sábado, día 13 del corriente. Convendría, para entregar la cantidad de que se trata, que doña Julia estuviera dicho día en la plaza de la Universidad, encima de la escalera del monumento a Robert, entregando al dador de una tarjeta que dirá «Humanitaria», un sobre lacrado conteniendo la cantidad en billetes de cien pesetas, de doce y media a una y media de la tarde.

Dicho portador será un chico, ajeno a la banda, y nada sabe de cuanto se trata. La banda cuenta con más de cien espías para indagar cuando no se cumple con ella, y asesinara cuando se presente ocasión. De manera que ya sabe; si no cumple nuestra pequeña pretensión, usted y las demás personas de su familia serán asesinadas cuando les llegue la hora. Firma «La Humanitaria».

Doña Julia Gómez dió cuenta a la Policía, y ésta dispuso el servicio para capturar a los estafadores. Al efecto, la citada ex tiple envió el sábado a su hermana Emilia, con un sobre que contenía recortes de periódico, al lugar que se designaba en el anónimo. Estuvo durante una hora en la estatua de Robert, pero tuvo que retirarse por no haberse presentado nadie a recoger el sobre.

Al día siguiente Julia recibió otro anónimo, en el que se le decía que perdonase la molestia que se le ocasionara, pero que debía volver a presentarse o enviar a alguien con el dinero dentro de un sobre lacrado, que había de ser llevado en la mano derecha por la persona que acudiese al mismo sitio que la vez anterior.

Personada nuevamente Emilia en la estatua de Robert con el sobre en la mano derecha, como se indicaba en el anónimo, y vigilada por varios agentes de Policía, esperó unos diez minutos, al cabo de los cuales se le presentó un muchacho de unos doce años, que, previa la entrega de la tarjeta acordada, se apoderó del sobre y emprendió veloz carrera con dirección a la Ronda de la Universidad.

Los agentes salieron en persecución del chico, logrando detenerle en la citada Ronda, esquina a la calle de Balmes, donde por la circunstancia de pasar en aquel momento un tren eléctrico, el muchacho no pudo continuar su carrera.

Interrogado por la Policía, manifestó que debía entregar el sobre lacrado a una señora vestida de negro, morena y muy fea, que estaba esperándole en la plaza de Urquinaona.

Los agentes acudieron al indicado sitio, no encontrando a la señora. El muchacho fué conducido a la Jefatura de Policía, donde declaró llamarse Pedro Sánchez Navarro, aprendiz en una tapicería establecida en la calle de Sepúlveda. Agregó que había salido de la tapicería para dirigirse a la Rambla de Cataluña a cumplimentar un encargo de su principal, encontrándose con la mencionada señora, la cual le preguntó si quería ganarse dos pesetas recogiendo una carta que le entregaría una señora que estaba esperando en la plaza de la Universidad, junto a la estatua de Robert. Le dijo que ella no iba personalmente porque estaba reñida con la que le iba a entregar la indicada carta y temía que al encontrarse pudiesen tener un serio disgusto.

Dicha señora encargó al muchacho que la carta se la trajese a la puerta de la Central de Correos.

El muchacho dijo que si había salido corriendo cuando le entregaron el sobre fué únicamente por su deseo de cumplir lo más pronto posible el encargo y que no notasen su prolongada ausencia en el taller.

A pesar de los esfuerzos de la Policía, el chico no ha hecho ninguna otra manifestación.

Continúa la Policía practicando activas pesquisas para la detención de los autores del intento de timo.

CAMIONETA DESPEÑADA

Los peligros del motor

Badajoz 17.—Dicen de Zafra que en la carretera de Barcarrota se despeñó una camioneta, resultando heridos el guardia civil Estanislao Ballesteros, su hija de seis años y el chofer, José González. Este tiene fracturada la base del cráneo.

Asociación de Ingenieros Industriales

Un telegrama al Directorio

La Asociación de Ingenieros Industriales ha enviado al Directorio el telegrama siguiente:

«La Asociación de Ingenieros Industriales de Bilbao, haciéndose eco de quejas llegadas a ella de la industria siderúrgica de la región, ante solicitud Bélgica pidiendo reducción segunda columna arancel para chapas y barras de hierro, equiparándose a Inglaterra, lamenta la petición en momentos actuales, ya que en el país peticionario, a condiciones naturales y políticas de exportación, se unen diferencias de cambios y sacrificio obligado por desastres pasados para invadir mercado nacional con productos belgas y luxemburgueses, mermando economías siderúrgica cuando más necesita desarrollo.

Suplica a V. E. se digne tener en cuenta quebranto que supondría acceder a petición Bélgica.

Mirando a la Villa

UNA PEDRADA.—El chico de doce años José Bilbao, fué herido en Indauchu de una pedrada, resultando con una herida contusa en la rodilla derecha, de pronóstico leve.

Fué asistido en el Hospital.

* * *

PIEL Y SECRETAS
M. MARTINEZ TORO
Médico especialista
Fernández del Campo, 18 1.º
Consulta: de 10 a 12 y de 5 a 7
Económica para obreros: de 7 a 8

EL DONATIVO DE LA REINA.—Ayer tuvo lugar, por orden del alcalde, la distribución entre pobres de la villa, del donativo de 1.000 pesetas que para ellos hizo su majestad la reina, al despedirse de Bilbao.

Dicha distribución, efectuada en las oficinas de la Guardia municipal, lo fué entre 119 personas a razón de 8,40 pesetas cada una.

No habiéndose presentado a recoger la parte que les corresponde las mujeres Modesta San Matías y Timotea Corral, domiciliadas, respectivamente, en las calles de la Concepción y de Zamácola, 3 1.º y 54, 1.º, quedan citadas para que puedan hacerlo en las oficinas municipales, de 4 a 6 de la tarde.

* * *

No hay nada que ayude más,
Ni que dé más energías
Que el rico vino SAN ROQUE.
De Tejada y Compañía.
Gran aperitivo tónico reconstituyente. Propietario: Tejada y Compañía. (Sucesor). ARETA (Alava.)

* * *

NUEVA COMISARIA MUNICIPAL.—La cuarta Comisaría municipal, instalada en la Alameda de San Mamés (lavadero), comenzó ayer a funcionar, no habiéndose ocupado en todo el día ningún calabozo.

* * *

R. MENJON
OCULISTA
Cruz 2, 2.º De 10 a 1 y de 4 a 6.

* * *

AMAGO DE INCENDIO.—En la chimenea del piso segundo, derecha, de la casa número 3 de Barroeta Aldámar, se registró un amago de incendio que los bomberos sofocaron el fuego brevemente.

* * *

Vías urinarias y secretas
Doctor M. OLAVARRIA
Ribera, 10, primero.—De 12 a 2.

UN CHOQUE.—En la Ribera chocaron un tranvía y un autocamión, resultando el tranvía con abolladuras en una plataforma, sin más consecuencias.

* * *

ACCIDENTE DEL TRABAJO.—En Castrejana, en la fábrica de Echevarría, fué atropellado por un vagón el obrero Raimundo Tellaeche, de diecinueve años.

Fué conducido al Hospital en cuyo Cuarto de Socorro se le apreció la fractura completa de la pierna izquierda, de pronóstico reservado.

Después de asistido convenientemente, ingresó en una sala de cirugía.

* * *

ATROPELLADO POR UN AUTO.—En Deusto fué atropellado por un auto el empleado de aquel Ayuntamiento don Mariano Uriarte.

En el mismo auto fué trasladado al Hospital civil, en cuyo Cuarto de Socorro fué asistido de primera intención, calificándose su estado de pronóstico reservado.

CELOS MAL REPRIMIDOS.—Entre la pareja Encarnación Carlos, de treinta y seis años, y Manuel Ortega, de diecinueve, surgen de continuo celos, que anoche hicieron explosión en unos cuantos golpes. Total nada.

Han sido denunciados. ¡Ellos se arreglarán!

Guía del Espectador

TEATRO CAMPOS ELISEOS.—Varietés selectas. A las siete y de media, Los Jerlaval's, Carm Wernoff y su notabilísimo «drum» Selvaggio y hermanas Gómez.

TEATRO TRUEBA.—Sesión continua de cinco y media a doce. «La princesa de bronce» y «A casarse tocan».

SALON GAYARRE.—Sesión continua de cinco y media a doce. «En las gradas del Trono» y «Senda crepuscular».

SALON OLIMPIA.—Sesión continua de cinco y media a doce. «El camino de hierro» (episodios 13 y 14) y una graciosa cómica, en dos partes.

CINEMA BILBAO.—Sesión continua. «Rosario, la Cortijera» y cómicas.

SALON VIZCAYA.—Sesión continua. «Chiquilín, artista de circo» y episodio 15 de «La epopeya de una mujer».

EN EL ARENAL.—La Banda municipal, a las siete y media, ejecutará el siguiente concierto:

1.º «Alma española», pasodoble.—Franco.
2.º «Berliner Luft», obertura.—Lincke.
3.º «Rapsodia húngara núm. 2».—Listz.
4.º «Los gavilanes», selección.—Guerrero.
5.º «La boda de Luis Alonso», intermedio.—Jiménez.
6.º «Flor de Andalucía», bolero.—Dorado.

ANUNCIOS OFICIALES

Ayuntamiento de Bilbao

ANUNCIO

Por acuerdo de la Comisión municipal Permanente de esta villa, se saca a concurso público la contrata para ejecución de las obras de urbanización de dos trozos de las calles de Henao y Elcano, conforme al proyecto, importante 36.185,82 pesetas y con sujeción a las condiciones que se hallan de manifiesto en la Secretaría de S. E., Negociado de ENSANCHE durante las horas de oficina, todos los días laborables.

Las proposiciones se harán en pliegos cerrados, dirigidos al señor alcalde, y se presentarán en el expresado Negociado, durante las horas de oficina, desde el día de mañana hasta la una de la tarde del día 7 de octubre próximo.

Bilbao, 15 de septiembre de 1924.—El alcalde-presidente, Federico Moyúa.

ANUNCIOS PREFERENTES

COLEGIO DE S. ROQUE
JARDINES, 6, 3.º
Preparación completa de Bachillerato, Náutica y Comercio, por licenciados en Ciencias y Letras.
Los alumnos son acompañados a las clases oficiales por personal del Colegio.

COPIAS A MAQUINA
50 CENTIMOS 100 LINEAS
F. CASERO. ESCUZA, 8, BILBAO
Teléfono 198

Carbones
GOICOECHEA Y ECEIZA
Bailén, 37 Teléfono 92

Reparación de máquinas de escribir
RAPIDEZ Y ECONOMIA
F. CASERO. ESCUZA, 8, BILBAO
Teléfono 198

Motores SEMI-DIESEL y a GASOLINA
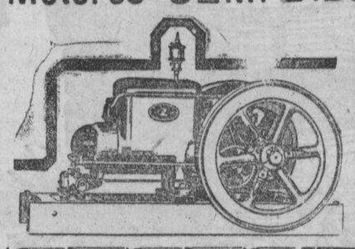
Bombas de todas clases
MAQUINARIA EN GENERAL
Grandes existencias
ARCADIO D. DE CORCUERA, S. A.
Gran Vía, 36. - BILBAO

M.E.C.D. 2016

GRAN FABRICA DE MUEBLES
DE HILARIO URQUIA
Muebles de lujo. - Muebles estilo del país. - Muebles de todas clase. - PRECIOS ECONOMICOS
ZARAUZ

Alejandro Gorosábel
Gran fábrica de sosa, cristal y bolas de lejía. Calle Henao (esquina a Rivero).—Teléfono: 2.361.
BILBAO

Cámaras frigoríficas marca **"ALASCA"** con patente de invención.
Fabricante: ANTONIO ZORRILLA PEREZ
Jardines, 9 BILBAO Teléfono 9585
Instalaciones de hielo y frío de todas potencias.
Fabricación especial de armarios frigoríficos para todos los usos. Neveras.

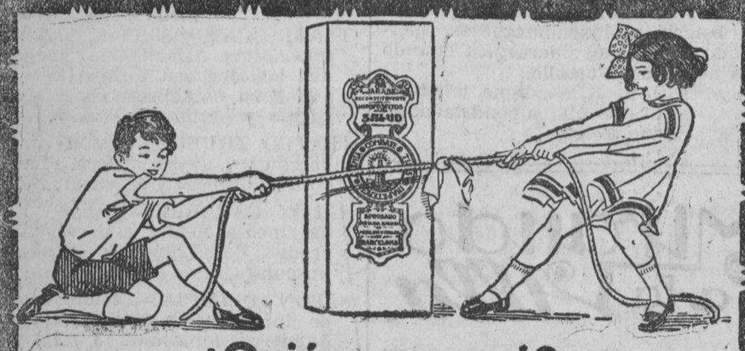

¿Quién vencerá?
Hoy, como siempre, el más fuerte.

Los niños débiles se desarrollan raquíticos y cuando son mayores, se encuentran indefensos para la lucha por la vida. ¡Siempre caen vencidos!

Desde su más tierna edad es menester procurar a los niños un espléndido porvenir físico, combatiendo enérgicamente cualquier principio de debilidad con el potente restaurador de la sangre y famoso reconstituyente, **Jarabe de**

HIPOFOSFITOS SALUD

Más de 30 años de éxito creciente.—Aprobado por la Real Academia de Medicina. AVISO: Rechace todo frasco que no lleve en la etiqueta exterior HIPOFOSFITOS SALUD en rojo

Vías urinarias
Impurezas de la sangre
Debilidad nerviosa

Basta de sufrir nútilmente de dichas enfermedades, gracias al maravilloso descubrimiento de los

Medicamentos del Dr. SOIVRE

Vías urinarias **Blenorragia** (purgaciones) en todos sus manifestaciones, **uretritis, prostatitis, orquitis, cistitis, gota militar**, etc., del hombre, **vulvitis, metritis, uretritis, cistitis, anaxitis, flujo**, etc., de la mujer, por crónicas y rebeldes que sean, se curan pronto y radicalmente con los **Cachets del Dr. Soivré.** Los enfermos se curan por sí solos, sin inyecciones, lavados y aplicación de sondas y bujías, etc., tan peligroso siempre y que necesitan la presencia del médico, y nadie se entera de su enfermedad.—**Venta, 5 pesetas caja.**

Impurezas de la sangre: **Sífilis** (avariosis), **eczemas, herpes, úlceras varicosas** (llagas de las piernas), **erupcones escrufulosas, eritemas, acné, urticaria**, etcétera, enfermedades que tienen por causa humores, vicios o infecciones de la sangre, por crónicas y rebeldes que sean, se curan pronto y radicalmente con las **Píldoras depurativas del Dr. Soivré**, que son la medicación depurativa ideal y perfecta, por que actúan regenerando la sangre, la renuevan, aumentan todas las energías del organismo y fomentan la salud, resolviendo en breve tiempo todas las úlceras, llagas, granos, forúnculos, supuración de las mucosas, caída del cabello, iflamaciones en general, etc., quedando la piel limpia y regenerada, el cabello brillante y coposo, no dejando en el organismo huellas del pasado. —**Venta, 5 pesetas frasco.**

DEBILIDAD NERVIOSA **Impotencia** (falta de vigor sexual), **polusiones nocturnas, espermatorrea** (pérdidas seminales), **cansancio mental, pérdida de memoria, dolor de cabeza, vértigos, debilidad muscular, fatiga corporal, temblores, palpitaciones, trastornos nerviosos de la mujer** y todas las manifestaciones de la **Neurastenia**, o agotamiento nervioso por crónicas o rebeldes que sean, se curan pronto y radicalmente con las **Grajeas potenciales del Dr. Soivré.**—Más que un medicamento son un alimento esencial del cerebro, médula y todo el sistema nervioso, indicadas especialmente a los agotados en la juventud, por toda clase de excesos (viejos sin años), para recuperar íntegramente todas sus funciones y conservar hasta la extrema vejez, sin violentar el organismo, el vigor sexual propio de la edad.—**Venta, a 5 pesetas frasco.**

Agente exclusivo: Hijo de Vidal y Ribas, S. en C., Moncada, 21, Barcelona. Venta en Valencia: Droguería de LaLuna, de E. Gorotegui, plaza Mercado, 72. Farmacia de Blas Cuesta, Mercado, 71; Farmacia Gamir, San Fernando, 34, y principales farmacias de España, Portugal y América.

"ELECTROTECNIA PRADERE"

CONSTRUCCION DE TRANSFORMADORES
DE TODAS LAS POTENCIAS Y VOLTAJES
ENTREGA INMEDIATA Y PRECIOS SIN COMPETENCIA

Calle Elguera :-: Pabellón
BILBAO. :-: Teléfono 1591

¡Yo estoy satisfecho de la vida!
desde que no he vuelto a padecer de
Estómago
gracias al uso del
DIGESTÓNICO
De venta en farmacias y droguerías

EURESOL TONICO CAPILAR CONTRA LA CALVICIE
EURESOL EN FARMACIAS DROGUERIAS Y PERFUMERIAS
EURESOL PREPARACION ALEMANA A BASE CIENTIFICA
SEGUN EL PROFESOR DR. KROMAYER DE BERLIN
VENTA POR MAYOR — CARLOS W. HEISS.
APARTADO 479 MADRID

Representante Vizcaya y Guipúzcoa: Manuel F. Escandón, Víctor, 4 y 6.
Depositarios: Barandiarán y Compañía y Centro Farmacéutico.

MATIAS URIETA
VILLARIAS, 10 — BILBAO — TELEFONO 2280

DEPOSITO DE FABRICA
Correas de transmisión.
Curtición vegetal y al cromo

¡Tapiceros! **¡Chicarreros!**
Depósito de badanas en todos granos y colores.
Grandes novedades

TOS PASTILLAS DE EUCALIPTUS ELOSEGUI
Curan la tos, resfriados, bronquitis, catarros, ronquera, etcétera.
Son antisépticas, inofensivas y agradables.
Caja 1,30 pesetas, en farmacias y droguerías

Exprés Cántabro Mexicano
José Luja Sauto y C.ª
Esta Empresa hace saber al público interesado en el envío de encargos a la República Mexicana, que para el mes de octubre próximo hará remesa con aquél destino, haciéndose cargo de ellos hasta el día 7 de dicho mes en el almacén de ultramarinos
La Gran Vizcaína Artecalle, 40 BILBAO
donde se facilitarán toda clase de detalles a quien lo desee.

TOS
POR FUERTE QUE SEA, SE CURA CON LAS
PASTILLAS DEL DR. ANDREU
Remedio pronto y seguro. En las boticas.

Ya sea la **TOS** catarral ó de resfriado, seca, nerviosa, ronca, fatigosa, por fuerte y crónica que sea, se cura ó se alivia siempre con estas **PASTILLAS**, siendo sus efectos tan seguros y rápidos que muchas veces desaparece la **TOS** al concluir la primera caja.

Alivio ó curación del **ASMA** ó sofocación por medio de los **CIGARRILLOS BALSÁMICOS** ó los **PAPELES AZOADOS** que prepara el mismo **Dr. ANDREU**, con los cuales logra el asmático un alivio instantáneo y descansa durante la noche. Pídase el prospecto.

BLENORRAGIA crónica o reciente, estrecheces, úlceras, chancros venéreos y sifilíticos. Curación en pocas horas con una caja de **SALFALINA**
De venta: Droguerías Barandiarán, Centro Farmacéutico y farmacias de toda España.

FUERA CANAS (sin teñirlas ni arrancarlas)
Gran invento (sin grasa) **Brillantina India**

Marca registrada

Exíjase en la etiqueta LA FIGURA DE LA INDIA (marca registrada) PRODUCTO ANTISEPTICO, COMPUESTO DE RAICES AROMATICAS. Unico que sin teñir, en pocos días devuelve a las canas su color primitivo. Usándolo, no salen nunca. Fortifica la raíz del cabello, evita su caída y le devuelve el jugo perdido, pues la cana no la motiva otra causa que la falta de dicho jugo, sin el cual se debilita la raíz, haciéndole perder su color y fuerza. Precio 5 pesetas. De venta en todas las perfumerías y droguerías. Por mayor: JOSE BARREIRA, calle Muñoz Torrero, 6, MADRID, y principales centros de específicos de España. Medalla de oro y diploma de Mérito en el último Congreso de Higiene, por haberse comprobado que es absolutamentet inofensiva y de in mejorables resultados.

¡HAGA DESAPARECER ESTE DOLOR!

¿Por qué sufrir? ¿Por qué transformar el trabajo en un martirio y hacer la diversiones imposibles cuando una aplicación de LINIMENTO DE SLOAN hará desaparecer el dolor? Hombres y mujeres de todas partes del Mundo guardan el Sloan a mano, listo y dispuesto para ser empleado a los primeros síntomas de dolor en casos de REUMATISMO, CIATICA, LUMBAGO, NEURITIS, TORCEDURAS, CONTUSIONES, etc. El Sloan penetra inmediatamente sin frotar.

De venta en todas las Farmacias.

Los Pozos Mortíferos

El agua de los pozos se halla frecuentemente contaminada y con este motivo puede provocar epidemias. Es provechoso pues hacerla hervir y echar en seguida en cada litro del agua hervida un paquete de

LITHINÉS del Dr GUSTIN

Y así se tendrá un agua deliciosa para beber sea pura, sea mezclada con vino, y que luchará con éxito contra las enfermedades de los riñones, de la vejiga, del hígado y del intestino. Pero hay que evitar cuidadosamente las imitaciones y falsificaciones groseras é ineficaces.

Apartado 118. — Teléfono 276

La Noche

TARIFAS DE ANUNCIOS Y SUSCRIPCIONES

PUBLICIDAD

ANUNCIOS	Precio por línea Ptas.
Primera plana	3,00
Segunda y tercera íd.	2,00
Cuarta íd.	1,50
Anuncios oficiales	1,00
Noticias (gacetillas)	0,75
Anuncios de la sección Bilbao al Abra	0,50
Anuncios preferentes (penúltima plana)	0,40
Ultima plana	0,20
Espectáculos diarios	0,60
Espectáculos no diarios	1,00
Exposiciones de arte, conciertos y círculos de recreo	0,60

Comunicados, de 5 a 50 pesetas línea.

Si el anunciante señalara al anuncio un emplazamiento especial dentro de cada sección, se aumentará la tarifa en un 10 por 100.

DESCUENTO

De 1 a 14 inserciones, precios de tarifa.
De 15 a 29 inserciones, ambos inclusive, 25 por 100.
De 30 inserciones en adelante, 50 por 100.
De 100 en adelante, 60 por 100.

ESQUELAS	Primera plana Ptas.	Penúltima plana Ptas.
Plana entera	1.500	750
Media plana	750	375
Octuple	375	130
Séxtuple	225	95
Cuádruple	150	65
Triple	115	45
Doble	80	30

SUSCRIPCIONES

EN BILBAO	Ptas.
Un mes	2,00
Tres meses	6,00
Seis meses	12,00
Un año	24,00

FUERA DE BILBAO (España)	Ptas.
Tres mes	7,50
Seis meses	15,00
Un año	30,00

EXTRANJERO	Ptas.
Un año	75,00

VENTA

Número suelto, 10 céntimos. Número atrasado, 25 céntimos. Paqueteros: 35 céntimos los cinco ejemplares.

M.E.C.D. 2016