La Voz de Aragón

DIARIO GRAFICO INDEPENDIENTE

REDACCIÓN.... ADMINISTRACIÓN TALLERES..... COSTA, 2

APARTADO CORREOS 140

TELEFONOS:
REDACCIÓN..... 1004
CONFERENCIAS... 1707
ADMINISTRACIÓN. 2422

Año VIII — Zaragoza - Martes, 12 de julio de 1932 — Núm. 2.119

EL PORVENIR DE MI PUEBLO

Había una vez en un pueblo... una desgraciada familia compuesta de seis hermanos sin padre ni madre. A esta desgracia de la orfandad, ya de sí bastante grande, reunían la de una extremada pobreza.

Acababa el otoño, y sus vestidos, cansados de servir, se iban marchando a jirones, haciendo presagiar que, en cuanto llegaran los hielos del invierno, aquella hermandad lo iba a pasar muy mal. Algo se preocupaban todos los hermanos del compromiso, pero es el caso que había uno de ellos cuya mayor ilusión ya desde muy niño había sido y era lucir un buen vestido; considérese cuánto sufriría este desgraciado al verse con aquellos harapos que apenas le cubrían las carnes.

Rodeados a la desvencijada mesa estaban una mañana los seis hermanos, almorzando con la ración que apenas si bastaba para cuatro, cuando fueron sorprendidos por la presencia de un señor que por sus modales y por su indumentaria daba a entender bien a las claras que era persona principal y poderosa.

Los hermanos se pusieron todos de pie, y con la turbación que les producía la presencia de aquel personaje, no osaban pronunciar una palabra.

Tomóla el desconocido y les habló así:

—Estoy informado, ¡oh, jóvenes!, de las necesidades que os aquejan, y, puesto que la mayor, según advierto, es la de tener un buen vestido para pasar el invierno, mañana, con uno de mis criados, os mandaré una pieza de paño de Béjar, con la que podréis haceros un traje completo y aún quedará tela para remendarlo cuando se deteriore. ¿Aceptáis la oferta?

—¡Oh, señor! — dijo en seguida aquel a quien tanto le gustaba ir bien vestidos—; Dios y nadie más os ha mandado hoy a nuestra casa. ¿Qué hubiera sido de nosotros sin vuestro auxilio en lo crudo del invierno que se avecina? Todos tienen sus zamarras para abrigarse menos nosotros, los más desgraciados, que no tenemos ni una mala chaqueta; a los sufrimientos del frío hubiéramos añadido la vergüenza de pasar por delante de los otros que, al ver nuestra desnudez, nos hubieran culpado de desprevenidos y necios por no habernos sabido proporcionar lo que todos los otros tenían. Contad, señor, con nuestra gratitud por el gran beneficio que os dignáis otorgarnos.

Pero mientras el agradecido mozalbete decía todo esto al recién venido, los otros cinco hermanos habían formado un corro aparte y se decían unos a otros:

—El necio de nuestro hermano ya no cabe en la piel porque va a ponerse majo.

—¡Es un fatuo!

—¿Para qué ha venido este señor? Para satisfacer la vanidad de ese tonto.

—Si quiere un traje nuevo que se lo haga él.

—Después de todo, igual pasaremos el invierno; cuando hiela todos tienen frío.

—Lo que debemos hacer es no aceptar la tela para que él no logre su gusto.

—No se acepta.

—Pues no se acepta.

Y adelantándose uno a la presencia del donante, le dijo:

—Señor: Nuestra costumbre de ir mal vestidos hace que no sea para nosotros una necesidad el tener un traje nuevo; os damos gracias por vuestra buena intención, pero podéis disponer de la pieza de paño en beneficio de algunos otros que tal vez tengan necesidad de ella y os quedarán agradecidos; en cuanto a nosotros no creo que nos sea de grande utilidad; más bien aceptaríamos cualquier otra cosa; por ejemplo, un boto de vino.

...El señor se fué con el paño a otra parte; el mozalbete que tanto lo deseaba se retiró a un rincón, lleno de desconsuelo, y perdió el cariño que tenía a sus hermanos; y éstos se quedaron mirándose unos a otros con una sonrisa que revelaba una mezcla de estupidez y de remordimiento.

¿El final? Del señor ya no he sabido más; de los hermanos, dos murieron de pulmonía aquel invierno; otros dos emigraron a América; uno aún vive en el pueblo, y al mozalbete que tanto deseaba el traje, dicen los vecinos de la calle que se le ve entrar y salir alguna vez en su casa, pero siempre cuando no está el hermano que le queda; y nadie sabe en dónde ni en qué pasa el resto de su oscura vida.

¡Ah! Se me olvidaba lo más notable. El muchacho en cuestión amaneció con un traje nuevo que se hizo él por su mano. Hay quien dice que la chaqueta le hace bolsas; a mí también me pareció que los pantalones le bajan más de un lado que de otro. La tela no sabe nadie de dónde la sacó, pero entretanto él va abrigado con su traje nuevo cuando los demás tiritan de frío.

Post data. — Después de algún tiempo que escribí lo anterior he sabido que aquel último hermano que quedaba en casa murió de una tisis galopante, y que, ya en sus postrimerías, habiéndole preguntado un su vecino que le asistía cómo habían descuidado tanto su alimentación y su abrigo, le respondió: "Somos unos desgraciados; hemos conseguido disgustar a nuestro hermano, pero hemos perdido a toda la familia".

Esto escribió, año de 1907, en un libro titulado como este artículo, páginas 153-6, Juan Pío Membrado y Ejerique; a ese libro he llamado yo, siempre que he tenido ocasión, Carta Magna de la política aragonesa".

Intento exhibir al público el anterior pasaje de aquel libro maestro; no me encubro tras un autor ya irresponsable; solamente me autorizo con él por obtener publicidad para lo que precede. Pero respondo yo de todo ello como si fuese propio, que no he sabido inventarlo pero he sabido entenderlo, lo he medido con mi opinión, y hallo ser iguales ésta y lo transcripto.

JUAN MONEVA Y PUYOL

El primer aniversario del fallecimiento de don José Francos Rodríguez

Mañana se cumple el primer aniversario de la muerte del ilustre periodista don José Francos Rodríguez, presidente de la Asociación de la Prensa de Madrid, a quien la de Zaragoza designó también presidente honorario.

En esta fecha reiteramos a la familia del inolvidable maestro de periodistas el testimonio de nuestra condolencia.

SE HA CELEBRADO EL II DIA DE ARAGON

Algunos de los expedicionarios disponiéndose a comer en las inmediaciones del histórico Monasterio.

El domingo se realizó la romántica peregrinación al histórico Monasterio de San Juan de la Peña.

Libre el ánimo de los apasionamientos y controversias que en la ciudad están planteados, el puñado de aragoneses que ascendió al monte cuna de nuestra nacionalidad halló en él ese puro espíritu regionalista por el que tantas veces hemos propugnado.

En aquella congregación de buenos aragoneses parecían escucharse de nuevo aquellos vibrantes párrafos del memorial de Cávia:

"Ahí están la Peña de Uroel, tan sagrada como la peña santa de Pelayo; ahí está la enorme gruta en cuya roca viva, cuna de la Monarquía más liberal que surgió de entre las sombras feudales, labraron los primeros reyes aragoneses el testimonio perdurable de su fe y de su denuedo; ahí está el Monasterio de San Juan de la Peña; ahí está "la otra Covadonga..." Pero, ¡ah, Señor! ¿Cómo está? En el olvido más triste, en el abandono más inicuo; privada, no ya del fausto y esplendor que pródigamente se otorga a otros lugares más afortunados, y por los siglos de los siglos sea, sino hasta de los recursos más indispensables para impedir que se desmorone y se deshaga por sí propio lo que irrisoriamente está calificado de "monumento nacional". La nación lo tiene en un descuido y en un olvido que abochornan a los pocos amadores de la Patria, de la Naturaleza y del Arte, bastante esforzados para aventurarse por unas breñas donde no hay comodidades, ni atractivos bullangueros, ni fiestas populosas, pero en donde todavía parecen agitarse los "miembros gigantescos, como dijo Quintana, de los primeras paladines que tuvieron en el mundo medieval la dignidad del poder, la dignidad de la tolerancia y la dignidad de la ciudadanía".

Las frases de Mariano de Cávia siguen sonando con igual motivo que en 1918...

El Monasterio de San Juan de la Peña sigue olvidado, a excepción de ese puñado de aragoneses que, en romántica caravana, el domingo acudieron a la cuna de la Reconquista para hacer acto de fe de su patronato espiritual sobre aquellas ruinas gloriosas.

LOS EXCURSIONISTAS

Desde el amanecer comenzaron a llegar a la pradera, situada frente al santuario moderno, coches de la caravana.

Puede calcularse en un millar de personas las que, a las once de la mañana, se congregaron en el santuario, hallándose entre ellas representaciones de organismos y entidades oficiales.

Por el Sindicato de Iniciativa y Propaganda de Aragón—con el Turismo del Alto Aragón, organizadores de la fiesta— estuvo el presidente, don Eduardo Cativiela, y don Francisco Cidón; presidente y secretario de Turismo del Alto Aragón, don Santos Coarasa y don Joaquín Fondevila, respectivamente; por el Ayuntamiento de Jaca, el alcalde, señor Turrau; por el Sindicato de Iniciativa de Jaca, don Antonio Mola y don Joaquín Lacasa; el presidente del Fomento de Canfranc, don Juan Lacasa; el secretario de la Comisión de Monumentos, don Ricardo del Arco. De Huesca estaban el vicepresidente de la Diputación, don Joaquín Viladrich, y los diputados don José María Núñez y don Enrique Aso, el primero de los cuales llevaba la representación de la Diputación de Teruel; el alcalde de Huesca, don Manuel Sender; concejal señor Abad y secretarios de la Diputación y del Ayuntamiento, don Manuel Blanco y señor Banzo, respectivamente. Ostentaban la representación de la Diputación provincial de Zaragoza los diputados señores Borao y Plano.

LA FIESTA RELIGIOSA

A las once dió comienzo en el santuario moderno —moderno por la época posterior en que fué construído, pero cuyas paredes agrietadas y altares deshechos denotan el aban-

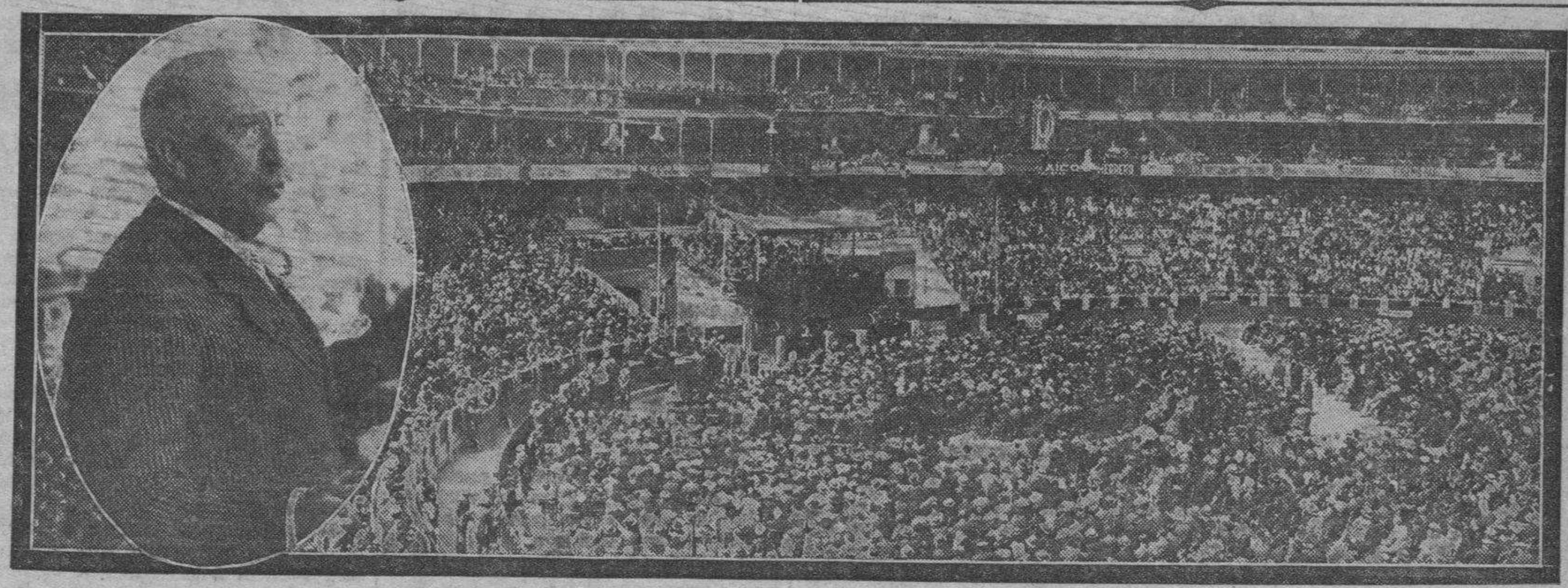

Un aspecto de la plaza de toros de Zaragoza durante el acto político celebrado el domingo, por la mañana. En el óvalo el señor Lerroux durante su discurso.

(Véase el texto íntegro del discurso en la página 8 y siguientes)

(Foto. A. de la Barrera)

M.E.C.D. 2016

dono en que vergonzosamente se le tiene—la solemne fiesta religiosa.

Celebró la misa don Miguel Aragonés, canónigo de la catedral de Jaca, siendo cantada por el Orfeón de Huesca, que tan admirablemente dirige don José María Lacasa y del que forman parte 80 voces.

LA LLEGADA DE LA COLONIA ARAGONESA EN CATALUÑA

Apenas comenzada la fiesta religiosa hicieron su aparición en San Juan de la Peña los autobuses en que realizaban su excursión los aragoneses residentes en Cataluña, cuyo entusiasmo ha contribuído tanto a la brillantez de la fiesta.

Entre los viajeros recordamos a don Lucas Lidón, señorita Conchita Lidón, Pedro Regue, Elisa Rostand, Pilar Regue, Mariano Alconchel, Eladio Hernández, Eloy Hernández, Juan Camón, E. Llinás, Heraclio López, Felipe M. Muñoz, Pedro Serré, Pedro Riera (padre e hijo), Rosa Roselló, Rosita Riera, José Medina, Rosita Herrero, Quintín López, Enrique Celma, Manuel Lozano, Daniel Solano, Luis de la Pascua, Soldevila Faro, Rufino Escribano, Julio Calvo Alfaro, Mariano de Val, Cesáreo Valdellou, José Mateo Lozano, José Picó Domingo y Manuel Sesma Pueyo.

LOS DISCURSOS

Terminada la fiesta, detrás de la casa forestal y alrededor de la bandera del Sindicato de Iniciativa y Propaganda de Aragón, se reunieron los excursionistas.

Don Eduardo Cativiela, presidente del S. I. P. A., con elocuentes frases, explicó la significación del acto y la importancia que para el porvenir de San Juan de la Peña había de tener un cambio de impresiones entre los allí reunidos, algunos de los cuales llevaban la representación de Diputaciones, Ayuntamientos y entidades aragoneses. Manifestó la gratitud de los organizadores a cuantos habían asistido al acto, muy especialmente a los beneméritos aragoneses residentes en Barcelona, que no repararon en molestias ni sacrificios con tal de rendir el tributo de su entusiasmo y asistencia a su región en esta fiesta espiritual de tan honda emoción. Terminó el señor Cativiela explicando las gestiones hechas cerca de los Poderes públicos para la constitución de un Patronato que salve a San Juan de la Peña del estado de ruina y abandono en que se encuentra, pidiendo a todos su colaboración más entusiasta para lograr se salven los sagrados restos de la cuna de todas nuestras grandezas. Dió un viva a España y otro a Aragón, a los que respondieron todos.

Por el Centro Aragonés de Barcelona el señor Lidón leyó unas cuartillas cuya prosa era un encendido himno de aragonesismo y una elocuente muestra de cómo sienten a su región los aragoneses residentes en Cataluña, a los que el señor Cativiela, con gran razón, llamó héroes de su amor a la tierra que les vió nacer.

Seguidamente el diputado de Huesca por Boltaña don José María Núñez, hablando también en nombre de la Diputación de Teruel, dijo que ambas provincias no regatearían ningún esfuerzo para conseguir salvar a San Juan de la Peña de su actual abandono.

El señor Borao, en representación de la provincia de Zaragoza, dijo que ésta se halla siempre dispuesta a colaborar por la salvación de las gloriosas ruinas del cenobio de San Juan de la Peña. Contemplando estos lugares —dijo— es cuando se comprende que no sentimos amor por nuestra región, o de sentirlo es tan débil que no fecundará nuevas gestas. Es preciso que Aragón sienta sus cosas con el amor de antaño y el primer paso que debe dar es el de la salvación de estos restos de su pasada grandeza, en lo que las tres Diputaciones pondremos todo nuestro empeño.

Todos los oradores fueron muy aplaudidos.

A continuación la banda municipal de Jaca dió en el mismo lugar un selecto concierto.

EL BANQUETE

A la una de la tarde los organizadores de la fiesta obsequiaron a las representaciones oficiales y a la Prensa con un banquete.

Después de los postres el señor Turrau, alcalde de Jaca, tuvo elocuentes frases de saludo para todos, congratulándose del éxito obtenido en la celebración del II Día de Aragón, que significa un despertar de aragonesismo.

El señor Lidón, por los aragoneses todos que viven fuera de su tierra, expresó, emocionado, cómo sienten ellos el regionalismo, la voz de la región que, a veces, los que viven en ella no saben o no quieren escuchar. Deseó un Aragón grande y amado por todos, del que se sientan orgullosos España y los aragoneses.

El señor Calvo Alfaro, por la Unión Aragonesista de Barcelona, pronunció un discurso de elevados tonos, diciendo que para demostrar el amor a Aragón no basta una copla ni una charanga; es necesario realizar labor fecunda en pro de la región, laborar con el entusiasmo y el sentido de puro regionalismo como lo hacen los aragoneses de fuera de Aragón, cuyas colonias son respetadas y queridas en otras provincias, no por la impresión numérica —80.000 aragoneses viven en Cataluña—, sino por la labor de éstos dentro de sus Centros, creando intereses que unen a todos.

Habló luego el señor Calvo Alfaro de la necesidad que la región siente de vigorizar las Diputaciones provinciales, de hacer de ellas organismos vivos y eficaces, y terminó diciendo que respecto de San Juan de la Peña las tres Diputaciones aragonesas tienen la palabra.

El señor Cidón pidió a los reunidos un aplauso para don Domingo Miral, de forzada ausencia en el acto, y el señor Coarasa para el batallador publicista aragonés "Almogávar", que tampoco había podido asistir.

Los aplausos se dieron no sólo para dichos señores, sino también para el representante del Centro Aragonés de Tarrasa, que asistió, emocionado, al acto.

Con gran elocuencia hizo el resumen de todos los discursos don Eduardo Cativiela, quien expuso a la vez, entre otras interesantes iniciativas, la de editar un sello pro San Juan de la Peña, con cuyo valor se contribuya a sostener los edificios en ruina y construir una hospedería.

A propuesta del señor Lidón se hizo una colecta entre los reunidos, entregándose lo recaudado al presidente del S. I. P. A. para crear el fondo de San Juan de la Peña.

LA VISITA AL MONASTERIO ANTIGUO

Por la tarde, a las tres, los excursionistas visitaron el Monasterio antiguo, abriéndose para ello todas las dependencias y admirando una vez más los magníficos restos artísticos que aún se conservan en el histórico cenobio.

Al regreso, frente a la casa forestal, se organizó un baile popular que presenciaron numerosos estudiantes de la Universidad de Verano de Jaca y excursionistas franceses.

MERECIDO ELOGIO A LA SECCION FORESTAL DE HUESCA

Entre los excursionistas fueron unánimes y merecidos los elogios que se hicieron del servicio forestal, a cuyo cargo corre el monte que se declaró Sitio Nacional el año 1920.

El ingeniero jefe, don Enrique de las Cuevas, y el ingeniero don Martín Tosantos, con el escaso personal que allí tienen a sus órdenes, hicieron el milagro de convertir aquel monte de vegetación salvaje en un lugar admirable, en el que puede admirarse con comodidad toda su excepcional belleza.

Hay construído un camino forestal, dentro del monte, de seis kilómetros.

Los balcones del Pirineo y San Vicente, emplazados con extraordinario acierto, son dos lugares maravillosos de paisaje único.

Se han hecho cortafuegos para defender el monte de los temibles incendios; construído paseos que pueden competir con los de cualquier parque urbano, sin perder su agreste belleza; colocado rótulos en piedra que indican al excursionista los lugares que debe visitar y se ha repoblado artificialmente más de treinta hectáreas del monte.

Si esto se hizo con la miserable dotación que para ello da el Estado, ¿qué no sería San Juan de la Peña contando con el entusiasmo y talento de esos hombres si el Gobierno concediese el presupuesto que el monte merece para su atención y cuidado?

VIAJES

EL CARILLON DE BRUJAS

Entraba yo en Brujas, habiendo atravesado unas calles áridas y escuetas y, sin embargo, íntimas. Conserva sus títulos legendarios de la Edad Media. Las viviendas, de un solo piso, no se adornan sino con sus ventanas, cuadradas y en ringla, y sustituyen las tablas con muselinas y encaje de bolillos; a un peñón sucede una rampa pizarrosa o un tejado de laca, y no falta nunca la enana chimenea sin humo. Cerradas y mudas yacen con un apacible misterio y una argentada luminosidad melancólicamente diluída en el descarnado pavimento y en las casitas de un ocre desteñido.

De pronto sonaron unas campanas de diverso timbre y caprichosa tocada. El carillón próximo, aunque invisible, marcaba una hora. Simultáneamente se desató un chaparrón; y como las casas no tienen portal ni aun un alero, eché a correr, no sin asombro de una vieja de cofia y manto, que no había acelerado el chocoteo de sus almadreñas.

Di en la plaza Mayor, cuyos renegridos edificios velaba el ya tamizado chubasco, humareda azul sobre la claridad de la empedrada planicie.

El monumento de los caudillos de una sublevación acaecida en el siglo XIII esfumábase más en la soledad y en la lluvia, contra la que una moza de un "estaminet" preservaba varias mesas de madera, encerrándolas donde un emperador fué aprisionado por el pueblo en 1488.

No existen palacios de la nobleza ni otras demostraciones humillantes para el común, que, indomable y rico, consagró su "Greete Markt" al propio culto, como si retara a los sucesivos soberanos del país, esquivando hasta la tutela de la Iglesia.

Desde hace dos o tres centurias semeja el faro de losa de un llar extinto, y son tizones olvidados los alardes arquitectónicos que enmarcan aquel urbano yermo.

Nada hay en Brujas tan fuerte como el antiguo granero y su torre, ni militar, ni sagrada, o las dos cosas por su misión civil, pero exenta del uso de la cruz o de tributos heráldicos. El "beffroi", cuadrado en su base, ávido de todos los vientos, su pecho octogonal, y coronado por una crestería, se yergue en el cobre de la ciudad. Compenetráronse el coloso alto y el ancho, y la masa de los alarifes se transformó en hierro oxidado por un bistre ardiente, en que destacan almenas, calados, picos y ventanas. Abruma ese maridaje de igual profundidad que rudezas. Allá arriba unas doradas saetas caminaban a saltitos por un gran disco de pizarra, y cuando su compás midió un cuarto de hora, sonó el carillón.

Aquel secular juego de esquinas constituye un anacronismo. Data de la época del minué y, sin duda, con uno de la Corte de Francia lo estrenó un campanero que llevaba chorreras en sus camisas. Desde entonces la inmemoriada atalaya no es sino un clavicordio.

La máquina del reloj compulsa también un tambor de cobre, erizado de picas agrupadas en constelaciones independientes que rozan al pasar un cordaje dispuesto como un peine, el cual anima las mazas suspendidas sobre cincuenta bronces, amarradas a unas vigas y transmitiéndose en la penumbra una suave refulgencia, eco luminoso del sonido sedimentado.

Subyuga, atemoriza un poco el ingenio de una alucinante animalidad. Las ruedas dentadas fingen el rebullir de unos cocodrilos. Y se piensa en que llegará la noche, y moviéndose a ciegas el extraño cilindro de aquellos nervios de alambre arrancará a las invisibles campanas unas armonías que dictaron unos muertos ya pulverizados, y no escuchadas por la población oculta o dormida.

Van de ronda los duendes. Reside allí un silencioso gigante de fría mirada y barbas negras, tipo de verdugo de los de hacha y tajo. Cose y clavetea zapatos como algunos presidiarios, y engrasa la maquinaria. Si extraña a las gentes, nadie le aventaja en familiaridad con las alimañas, ruidos y sombras que pueblan el mechinal. En las solemnidades siéntese incompleto porque está a su lado el maestro de música, que maniobra en un teclado semejante a un aparejo de pesca, según corresponde a la enormidad del clavecín. Terminado el concierto, devuelve su aplomo al solitario la rotación que lo circunda, majestuosa como la de los astros y simple como la de una noria.

Un agujero en la piedra roída y con un cuajado lustre, a mediias obstruído por unas planchas de hierro, y en el que nunca cesa de aletear el aire, acecha un panorama de conventucos y hospitalitos, que se confunden con las casas más humildes. Empañado por la niebla, vislúmbrase el espejeo de un canal. Las arboledas forman islotes azules con llamaradas cobrizas y decoloraciones amarillas. No soportan ninguna vecindad de mole catedralicia, austera, adusta, fortificada. Al fondo, y en una lejanía inacabable, dilátase la llanura, pálida y tierna, dilátase la evaporar su glauco verdor, que se refleja en el cielo. Rodeados de vacas somnolientas, unos molinos trazan con sus aspas el signo de que huye el demonio...

FEDERICO GARCIA SANCHIZ

Diputación Provincial

EL ALCALDE DE GODOJOS INTERESA LA VISITA DEL INGENIERO PROVINCIAL

El alcalde de Godojos interesa la visita del ingeniero para que inspeccione la piedra acopiada en el camino vecinal de ese pueblo y pueda darse principio a las obras de consolidación.

LAS TORMENTAS Y LOS CAMINOS VECINALES

El alcalde de Sediles ha puesto en conocimiento de la Diputación el mal estado en que se encuentra el camino vecinal de ese pueblo a consecuencia de las últimas tormentas.

OFRECIMIENTO DE LA JUNTA DEL PARTIDO REPUBLICANO-CONSERVADOR

El presidente del partido republicano-conservador en esta ciudad envía un E. L. M. ofreciendo sus respetos en nombre de la Junta directiva, al presidente de la Diputación.

EL COLEGIO DE MEDICOS Y SU NUEVA JUNTA DIRECTIVA

El Colegio provincial de Médicos de Zaragoza comunica la forma en que ha quedado constituída la Junta directiva, y ofrece su cooperación para cuanto pueda redundar en beneficio de la clase médica española.

JUAN MELERO HA OBTENIDO EL PREMIO "ANIBAL ALVAREZ"

Don Juan Cruz Melero, de la Asociación de Alumnos de Bellas Artes, pensionado por esta Diputación, comunica que, por oposición, y por unanimidad, le ha sido otorgado el premio "Aníbal Alvarez".

OFRECIMIENTO DEL ALCALDE DE AGREDA

El alcalde de Agreda ofrece inconcionalmente su más eficaz y decidido concurso para cuanto redunde en beneficio de la colonia de asilados del Hospicio.

AGRADECIENDO EL ENVIO DE LIBROS

El alcalde de Caspe comunica su agradecimiento al presidente de la Diputación por el envío de libros que se hizo con destino a la biblioteca escolar.

RELACION DE ENTIDADES AGRICOLAS

El director general de Agricultura envía carta al presidente de esta Diputación rogándole se sirva enviarle una relación de Sindicatos, Cooperativas, Asociaciones y Círculos Agrícolas que existen en esta provincia, al objeto de editar una revista mensual de cuestiones agrícolas y social-agrarias titulada "Economía y Técnica Agrícola".

Un agasajo de la Empresa del Iris Pa k a la señorita que irá a San Sebastián representando a la Asociación de la Prensa de Zaragoza

Como es sabido, la Empresa del Iris Park celebra semanalmente unos tés aristocráticos los miércoles, a los que concurren distinguidas señoritas de la buena sociedad zaragozana. Estas fiestas, que tienen un carácter privado, pues la entrada es por invitación, constituyen un verdadero éxito de la citada Empresa, la cual quiere esta semana dedicar la fiesta semanal a la señorita Conchita Borobia que, como es sabido, ha sido designada para representar a la Asociación de la Prensa de Zaragoza en las brillantes fiestas que va a celebrar la Asociación de la Prensa de San Sebastián.

Así, pues, ha invitado a la señorita Borobia a la fiesta que mañana, como miércoles, tienen en el Palacio de Cristal los asiduos concurrentes a estos tés.

Repetimos que la entrada es por invitación rigurosa.

LAS CUESTIONES SOCIALES

Hubo el domingo una huelga de camareros

En la madrugada del pasado domingo la policía detuvo a tres camareros, directivos de una entidad profesional.

Con este motivo se originó disgusto entre los afiliados a diversas Asociaciones de su misma profesión.

Una comisión solicitó del gobernador civil la liberación de los detenidos.

El señor Alvarez Ugena expuso a los comisionados la imposibilidad de complacerles por estar a disposición de la autoridad judicial.

En vista de resultar infructuosas sus gestiones, los camareros holgaron en hoteles, cafés, bares y otros establecimientos.

Hubo durante la tarde varias conferencias e intervenciones.

El juez de guardia, don Sabino Bea, puso, promediada la tarde, en libertad a los detenidos y los camareros se reintegraron al trabajo en casi todos los establecimientos.

Al conversar el gobernador civil con los periodistas les facilitó análogas referencias de este conflicto.

Al margen de lo que ha dicho en nuestra ciudad D. Alejandro Lerroux

Preferimos, a todo comentario al discurso del señor Lerroux en la plaza de toros, publicar íntegramente la pieza oratoria; de esta suerte, cada cual puede comentarla con pleno conocimiento de ella.

Pero queremos, eso sí, destacar el ambiente que rodeó a las primeras palabras del orador acerca del Estatuto catalán. Ambiente de franca y enérgica hostilidad a la aspiración catalanista, que el señor Lerroux percibió claramente desde el estrado.

Igualmente nos interesa recoger un aspecto del discurso que ayer pronunció, en el banquete celebrado en el Centro Mercantil; se trata de dos cuestiones de supremo interés regional, la una; de viva importancia para la ciudad, la otra.

La Mancomunidad del Ebro; la Academia Militar.

Sobre estos dos extremos llamamos la atención de nuestros lectores, que encontrarán en la referencia de este discurso pronunciado por el señor Lerroux en el Mercantil, la opinión que ambos asuntos merecieron al orador. Subrayamos las promesas que hizo para el día que rija los destinos del País. Las subrayamos porque las creemos transcendentales para Aragón. Dijo que las obras de la Mancomunidad recibirán mayor impulso que nunca. Dijo también que la Academia Militar volverá a Zaragoza.

Una y otra promesa están firmemente grabadas en cuantos las escucharon.

Y digamos en honor a la verdad, con satisfacción para el espíritu regional, que estas promesas fueron las que arrancaron las ovaciones más sinceras y más entusiastas.

M.E.C.D. 2016

UN ACTO POLITICO

El discurso que pronunció el domingo D. Alejandro Lerroux en la plaza de toros

(Texto íntegro, obtenido por nuestros taquígrafos señores Gay y Moré)

Desde mucho antes de la hora anunciada el público, movido por la curiosidad y el interés que había despertado el anunciado acto político del domingo, acudió a la plaza de toros. La curiosidad se avivó con los comentarios que se habían hecho en torno al posible contenido del discurso del caudillo radical, del que nada se había podido traslucir en las declaraciones hechas con anterioridad.

La plaza fué llenándose rápidamente y momentos antes de las diez el lleno era completo. Las localidades estaban totalmente invadidas, así como las sillas que se habían colocado en el centro del ruedo, ocupando éste en toda su extensión.

La organización del acto fué perfecta en cuanto puede referirse al público; tuvo una deficiencia que señalamos por su importancia, y es el olvido que supone, imperdonable, de no haber acomodado a los representantes de la Prensa en las condiciones que su misión allí exigía. Fué una imprevisión que no debió darse, ya que no por atención a quienes allí fueron a cumplir su deber, por la función misma de la Prensa, que requiere en todo momento las máximas facultades para que su labor tenga toda la eficacia y toda la amplitud que un acto de la naturaleza y de la expectación del que vamos a reseñar merecía.

En distintos lugares de la plaza se colocaron potentes altavoces.

COMIENZA EL ACTO

Puntualmente aparecen en la tribuna las figuras más destacadas del partido radical de Zaragoza. El señor Banzo, en medio de grandes aplausos, se acerca a la presidencia y dirige la palabra al público para anunciarle que va a presidir el acto el señor Gil y Gil. Pide al público la máxima corrección y advierte que se ha montado un servicio particular de orden que procederá con persuasión, o, en todo caso, con energía a expulsar a aquel o aquellos que pretendan turbarlo.

El señor Banzo es muy aplaudido.

DON GIL GIL GIL

Se encarga brevemente de hacer la presentación del señor Lerroux, presentación que considera innecesaria. Elogia la figura del jefe del partido radical, presentándolo como hombre inconmovible a través de todos los halagos y de todas las ventajas que en tiempos de la Monarquía se procuraban para los hombres de valer a fin de atraérselos. Muchos de ellos —dice— aceptaron aquellas sinecuras, pero ninguno de ellos puede compararse al señor Lerroux, que si no hubiera tenido aquella fe republicana que no puede discutirse hubiera sido arrastrado por la succión monárquica.

Señala también que una de las regiones donde menos se dejó sentir aquella succión artificiosa de la Monarquía fué Aragón. Los políticos que faltaron a sus deberes, a su conciencia y a sus convicciones íntimas, fueron una minoría escandalosa.

Termina su discurso con vivas a la República, a España, a Aragón y a don Alejandro Lerruox, que son contestados con entusiasta unanimidad.

También fué muy aplaudido don Gil Gil y Gil.

DON MANUEL MARRACO

Al incorporarse es muy aplaudido. Luego dice:

"Ciudadanos y amigos: Esta prueba de adhesión yo la recojo, no para mí, a quien no va dirigida, sino para el grupo de diputados aragoneses del partido radical, en cuyo nombre os dirijo la palabra. Es reciente. Las obligaciones parlamentarias nos han impuesto de modo ineludible que los radicales, en el Parlamento, hayamos formado un grupo en razón de nuestro origen aragonés.

Y este hecho es el que nos ha precipitado a dar este acto que voluntariamente habíamos ido retrasando, porque es misión de los republicanos estrictos no mostrar precipitación alguna ni afán de dominio o de mando. Es lo que ha determinado que nosotros, para concretar en estos momentos críticos para el país cuál es la posición de los republicanos aragoneses, en un pleito que se nos pinta como enemigos y contrarios a las libertades de Cataluña, pero en el que nosotros vemos una ostentación viva y sensible de los viejos principios federales, de los que no renegamos ningún radical, vengamos aquí los parlamentarios a hacer una demostración de fe y de adhesión a estos principios para comprobar que son ellos los que van tras la huella de la derecha y somos los radicales los que permanecemos fieles a los principios de la libertad.

Sería inútil que quisiéramos soslayar este tema. La actualidad lo plantea y el partido radical es el único que mantiene firme su contacto con la opinión.

El partido radical quiere mantenerse en contacto con el pueblo.

Se refiere luego al problema de Cataluña y dice:

Sucintamente vamos al nudo de la cuestión que, tratándose de gente fenicia, es el dinero.

He aquí —continúa diciendo— unas cuantas cifras, que serán las menos posibles, pero con la brutalidad de los números, que no admiten contradicción y revelan que estamos en lo firme y tenemos razón los aragoneses.

Era costumbre tradicional y puedo atestiguarlo como antiguo de las fuerzas mercantiles (pertenezco a la Junta de aranceles y valoraciones) fijar los valores de las mercancías exportadas e importadas por el sistema de valores específicos, valores arbitrariamente fijados por esa Junta que la Monarquía entregaba al Fomento

de la Producción Nacional, y a la Liga Vizcaína de Productores.

Cuando un ministro catalán, al que ha sido entregado por la República el régimen de la economía española, nos habla de la economía dirigida, hay que desconfiar, porque esa economía dirigida pretende que sea dirigida por el Fomento del Trabajo de Barcelona.

Si hemos de seguir así, si la República no cambia el sistema económico de la Monarquía, nos han equivocado, y eso es lo que queremos evitar. Que la economía sea dirigida por los productores de riqueza, no por los productores de sobreprecios arancelarios.

Como prueba patente oficial y documental dice que cuando la comisión nombrada por la Dictadura para estudiar la implantación del patrón oro se encontró con que no había estadísticas fidedignas, porque de sus datos resultaba que en España no quedaba ni una moneda de oro ni de plata ni de cobre ni un billete, y que todo era preciso exportarlo para pagar las diferencias de la balanza económica falseada, la necesidad de la estadística impuso un cambio en la estimación de la regulación por los valores reales, según constaba en la declaración de los importadores y de los exportadores.

Consecuencia inmediata de esta medida fué que la cifra del comercio exterior bajó en la mitad en cuanto las cifras estadísticas tomaron los valores reales y no los ficticios. Esto quiere decir que los valores de la protección arancelaria se hallaban doblados, y si la producción industrial se estima en ocho mil millones, significa que los consumidores de artículos protegidos pagábamos a los industriales protegidos la cifra de cuatro mil millones, y si Cataluña tiene el setenta y cinco por ciento de la producción industrial, los industriales catalanes sacan tres mil millones de

pesetas. Y sigamos las deducciones: Un Estatuto en cuyo artículo 17 del proyecto y del dictamen, por que este es el mal, que el dictamen ha seguido demasiado fielmente el proyecto, establece que la Generalidad de Cataluña pagará las cargas generales del Estado con los impuestos indirectos, quiere decir tanto como que Cataluña no pagará contribuciones indirectas porque los demás españoles las pagamos. (Aplausos).

Y a esto nos tenemos que oponer.

Aragón no quiere privilegio, pero sí quiere que los productores de valores exportables, que son los únicos valores que se admiten en los mercados del mundo, sean el sostén de la economía. Y pido a los aragoneses un poco de fe en el partido radical, en nombre del cual hablo.

Recuerda su actuación en las Cortes con motivo de la discusión de la Constitución y habla de la descentralización administrativa de los Municipios y de la libertad de éstos para que, agrupándose, puedan constituir regiones, pero dice que los Municipios arraigados, por lo general, con normas del siglo XIV, no pueden ser base de libertad. (Ovación).

El partido radical — dice — no tiene que hacer más declaraciones que esta:

Tenemos que decir a su jefe, y vosotros a nosotros, los diputados, la fidelidad a este principio a que no hemos faltado. Tened la seguridad que si el Estatuto sale saldrá inerme, inocuo, se le limitarán todas las estridencias y exageraciones contrarias a nuestros principios. Ya lo ha dicho nuestro jefe: se puede gobernar sin el partido radical; pero no se puede gobernar nunca contra el partido radical.

Esto es lo que en este comicio queremos afirmar. Pedimos fidelidad a estos principios, que son bastantes para la libertad, y con esto termino. (Grandes aplausos).

DON ALEJANDRO LERROUX

Al levantarse don Alejandro Lerroux se oyen vivas a España, a la República y a don Alejandro Lerroux.

Ciudadanos: Recojo, complacido, esa manifestación afectuosa con que me recibís, por si ello es compensación anticipada de las decepciones que pudierais experimentar, dada la dificultad del momento político en que me encuentro, para dirigiros la palabra. No he venido, o no ha sido ese mi propósito, a dilucidar cierto género de pleitos. He venido a realizar un acto de presencia ante vostotros en función de propaganda más que de crítica, como en tantas otras ocasiones donde tuve la satisfacción de ocupar esta o parecida tribuna para dirigiros la palabra.

Hoy lo hago con la emoción que me produce, varia en sus aspectos, honda en el sentimiento, el recuerdo de que dentro de cuatro días hará quince meses que se proclamó la República en España. Quince meses que me parecen quince años.

Amaneció aquel día la República como el día primaveral que podía soñar un poeta, fundando todos los espíritus las esperanzas, en todas las almas, en la pasión de la fraternidad. La gente se abrazaba por la calle como si hubiésemos llegado a la plenitud del triunfo, y el paraíso fuera, en cada hogar, una expresión del sentimiento humano y en la plaza pública una expresión de confraternidad del pueblo. Aquello parecía que a los gobernantes que asumieran la difícil función de organizar nuevamente el Estado les imponía la obligación de continuar con unos procedimientos atemperados a aquella iniciación. Acaso si la República hubiese triunfado de otra manera, si hubiese buscado que la pasión reconcentrada por muchos sufrimientos, por muchos siglos de tiranía, se desbordara, hubiera querido realizar la justicia social, la justicia económica y la justicia política de un solo golpe, de una sola vez, como aquellas terroríficas venganzas de tiempos pasados, que ya están en la leyenda, aunque apenas tengan un siglo de existencia.

Afortunadamente no hubo necesidad de eso. La manera de iniciarse la República nos impuso a todos, a nosotros también, la obligación de plantear los problemas en el terreno de la razón, procurando que la ecuanimidad presidiese todas las resoluciones. Por eso encontraban eco mis palabras cuando, ya hace tiempo, yo decía que habíamos venido a gobernar para todos los españoles, no solamente para una clientela, porque la clientela definida en la órbita de los escasos partidos republicanos que merecen por su estructura el nombre de tal, no fué la que ganó las elecciones del día 13. Fué la mayoría de los españoles que, lanzándose a la plaza pública, acudiendo a los comicios, pres-

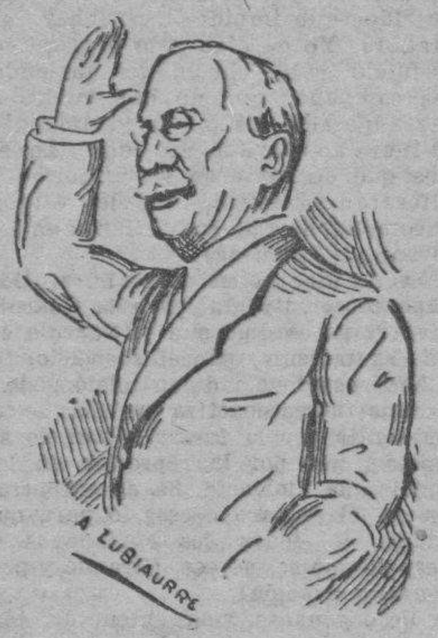

taron a la nación un progreso y al país un servicio de demostrar que había comenzado una nueva era para la Patria, porque ya la opinión pública participaba en todas las cosas que correspondiesen al interés nacional.

Desgraciadamente después el interés partidista, muchas veces, ni interés partidista, el interés personal, no egoísta, no hablo de esta clase de intereses, que por fortuna no han aparecido para nada en la orientación de la República, sino el interés de encontrar valores personales, incluso con el propósito patriótico de buscar en la exaltación mayor fuerza y la mayor eficacia hizo que cada cual se preocupase desde un punto de vista de su ideología, que no se demostró ni se experimentó en la realidad, ni en los partidos, sino en la tribuna, en las academias o en ateneos, que fuesen de preferencia para las actividades gubernamentales.

Y eso se ha visto al aclimatarse el problema religioso a la Constitución y declarar la separación de la Iglesia y el Estado. La Iglesia acogió con resignación una resolución que existe ya en casi todos los países civilizados y no representa hostilidad contra el sentimiento religioso ni inquisición del poder civil en la conciencia individual. No encontramos, no encontró la República en la Iglesia, resistencias que merecieran ser evitadas con energía por la fuerza.

Y de la propia manera un militarismo que había sido hasta entonces el único apoyo de las instituciones frustradas y caídas y que emigraron vergonzosamente, necesitó que de una manera enérgica un ministro inteligente estudiara la reducción, y el Ejército la soportó con los agravios que llevan siempre aparejados estas medidas de carácter general, que no pueden ser casuísticas. Fué necesario hacer y se hizo en esa institución. No se encontró tampoco en ella resistencia. En el uno y el otro instituto, el sentimiento de la Patria, de beneficiar al país, la esperanza en la República para el porvenir, fué un sedante para aquellas reaciones espirituales, que son las naturales en las en las instituciones vivas cuando se sienten vecinas de la muerte.

Debía, a juicio mío (y conste que en lo que haya en mi discurso de crítica para aquellos compañeros con quienes compartí las responsabilidades de Gobierno no tiene un solo acento amargo y procuraré que no tenga una sola palabra dolorosa), se pudo y se debió aprovechar este estado de sedificación espiritual, este margen de crédito que daban esas instituciones y todos los intereses con ellas ligados que habían sido heridos. Se pudo y se debió aprovechar para acometer otros problemas fundamentales, menos brillantes, menos aparatosos, pero más interesantes, más fundamentales para la existencia nacional.

No se hizo, por el contrario, yendo detrás de aquellos primeros éxitos que pudieron parecer personales y no fueron sino representación de la madurez de la razón a que había llegado, incluso por la experiencia del dolor, nuestro pueblo. Se insistió una vez y otra vez en ahondar en la llaga, en escarnecer la herida, en provocar la reacción y todos los días estamos viendo que del uno o del otro instituto se levantan protestas, ya de dolor y quién sabe si en el silencio se estén preparando actos de rebeldía, que no bastaría la fuerza para reprimirlos, porque aun cuando los reprima en la apariencia, quedaron en el fondo como estas protestas que se fundan en fundamento de razón. (Ovación).

Nos hemos entregado porque yo me entregué con ellos al juicio público. Repito que en esa responsabilidad tomé parte y no quiero negarlo ni aun estando en la oposición, porque en la oposición, como la están haciendo los partidos republicanos, hay también responsabilidad que fuera cobardía rehuir.

Pocos son, desgraciadamente, los valores políticos experimentados en condiciones de regir los destinos del país, pero aunque hubiera que hacer de todo ello tabla rasa y yo el primero, repito, yo me entrego al juicio público para que tenga en cuenta la manera como nos hemos conducido en estos primeros quince meses de existencia de la República. (Grandes aplausos).

En primer lugar hemos pagado cara la generosidad con que dimos lugar en el Gobierno a elementos que si a la hora del triunfo nos ayudaron, en la preparación del triunfo estuvieron ausentes de nosotros. (Voces de "muy bien". (Aplausos).

¿Me quejo acaso de esa prodigalidad con que pagamos tales servicios? No. Me quejo de la falta de comprensión, de fraternidad, de conocimiento de las realidades presentes y auscultación de las realidades futuras de que han dado prueba esos mismos elementos que en tantas ocasiones con nosotros han compartido responsabilidades y peligros, pero que no han tenido abnegación llegada la oportunidad de decirles a los republicanos: La evolución en todos los pueblos tiene que pasar por etapas de las que no es posible prescindir. Para el triunfo necesitasteis de nosotros; para asegurar la paz social en los primeros meses hemos sido vuestros colaboradores, pero gobernar en republicano no podemos decirlo sino siendo desleales a nuestra causa o siendo desleales a la vuestra. (Aplausos). Y eso ahora que tenéis el Poder; nosotros, en la oposición a prepararnos para ser vuestros fiscales, para ser vuestros acusadores si erráis, para ser vuestros colaboradores si vuestros yerros o la fuerza de las derechas os ponen en peligro para que de vuestras manos caiga vencida la República. (Gran ovación).

Lejos de eso, se están haciendo con el país, "anima vili", para ensayos de una socialización que yo no digo que es egoísta en absoluto. No puede decirse que sea egoísta. Yo digo que, como todas las inoportunidades, como todas las precocidades, como todas las anticipaciones, es, ha sido y será peligroso. No, ciertas evoluciones no pueden tener eficacia cuando se realizan parcialmente. La evolución ha

M.E.C.D. 2016

de ser integral. La economía de nuestro país no está en el punto aquel en que, habiendo cumplido su misión el capitalismo, la burguesía, en la situación económica actual de nuestro país, puedan empezar a realizarse todos los postulados de un programa socialista, unos detrás de otros o en series coetáneas.

No se han hecho en esas condiciones, en primer lugar porque el pueblo, que pide la paz espiritual, con la instrucción demuestra que cuando se organiza uno de sus primeros propósitos es crear escuelas que necesita para esa instrucción. La Monarquía, una de sus responsabilidades criminales más grandes consistió en dejar abandonado su país a su propia ignorancia antes del tiempo que a ella le convenía a pedir todos sus derechos.

Y así muchas de las responsabilidades que elementos de la derecha, en voz alta y en voz baja, amigos nuestros republicanos, formulan y achacan al Gobierno y a los Gobiernos de la República, no les incumbe exclusivamente sino una participación acaso mayor que la que incumbe a sus colaboradores del socialismo, porque tienen la responsabilidad de dirigir desde la Presidencia de la República, hasta cualquiera de los Ministerios que están desempeñados por hombres de filiación netamente republicana. Pero acaso corresponda en mayor parte a esos compañeros, amigos a quienes yo rindo el homenaje de mis respetos por la abnegación, por la buena intención, aun cuando con la equivocación que acabo de demostrar o de intentar demostrar se hayan producido en la obra total del Gobierno. Acaso corresponda más responsabilidad a ellos por lo mismo que han tenido una especie de tutela, por no decir una especie de dictadura sobre los Gobiernos de la República, presente y pasados. (Gran ovación que dura algunos minutos).

Uno de los mayores daños que está sufriendo la República, que está sufriendo el país (a los dos alcanza en el mismo grado) consiste en la desconfianza general en un porvenir pacífico para la República. Se ha coaccionado la eficacia y el aspecto del principio de autoridad, sin el cual las sociedades no pueden vivir, sean burguesas o sean socialistas, y todavía menos cuanto más democráticas y cuanto más socialistas sean. (Voces de "muy bien". (Aplausos).

Una avalancha de gentes de aquellas que ya en el año 73, no teniendo en la vida política su definición, se definieron como republicanos para deshonrar a la República, ahora también se han definido como socialistas para deshonrar la doctrina socialista. Es necesario, al decir esas cosas, hacer la justicia indispensable al que procede de buena fe. Todo el partido socialista no tiene la culpa. El partido republicano tampoco la tiene de que la avalancha de gente, sedienta de participar en la vida pública, venga a incorporarse a nuestras filas y entre ellos se hallen escondidos, disimuladas sus intenciones, los logreros que no tienen ninguna filiación en ningún partido. (Aplausos).

Pero es que al partido socialista se han unido allí donde no podía llegar su intervención, su fiscalización, su escrúpulo para elegir entre los que se acercaban los elementos que, como pueden ser los mal hallados con la ley, con la sociedad y con el Código penal, están siempre animados de la mayor audacia, porque en las luchas con la sociedad fueron tan audaces que supieron esquivar siempre la responsabilidad y así los tenéis en numerosos pueblos andaluces y de Extremadura y en algunos otros lugares ocupando puestos de privilegio; de privilegio en el sentido de la confianza pública. Hay alcaldes y hay jueces municipales que no los admitirían en su confianza o en la confianza de su hogar los mismos directores del socialismo. Y sin embargo, por errores, abandonos y torpezas del sistema o de la muchedumbre, fueron por el voto popular elevados a esos cargos. Y esos son, esos son los que han provocado la mayor parte de los conflictos de que tenemos que lamentarnos y por la impunidad en que quedan, de la que tenemos que avergonzarnos también, en los cuales suele suceder que, o por falta de energía en los agentes de la autoridad o por falta de confianza en que será probada su actuación por autoridades supremas, esos agentes sucumben miserablemente asesinados por la espalda por los que fueron, por sus sentimientos, asesinos de la libertad. (Voces de "muy bien". Grandes aplausos).

Una voz dice: Al Poder, el Poder.

Honrándome en demasía, dice la opinión pública, con una expresión que sabe tener acento por estos tendidos, que yo puedo ser en algún momento una solución política.

Yo os digo que hay muchos hombres, valores todavía desconocidos, que merecen esa misma confianza tanto o más que yo.

Voces: No. No.

Yo os digo que si el porvenir me tiene reservada esa responsabilidad, que es una pesadumbre en orden a los problemas urgentes, el que yo considero de mayor urgencia es ese: el del restablecimiento del principio de la autoridad. (Voces de "muy bien". Grandes aplausos).

(El público en pie ovaciona al señor Lerroux durante largo rato).

Y pido a mi suerte y he de pedir a mi experiencia y a mi energía que el deseo de restablecerlo no me haga incurrir en excesos contra los cuales desde ahora, prevenido para la sorpresa, que puede resolverse con el principio de autoridad en lo que significa convivencia dentro de un orden jurídico de mi país, ningún sacrificio me parecería pequeño ni nada me haría retroceder. (Aplausos).

En el período de prueba por el sufrimiento aquel valor espiritual, que es el sentimiento religioso en la conciencia individual en período de crisis, por la necesidad de someterlo también a un tratamiento curativo, el ejército no se encuentra en condiciones actualmente de ser esgrimido como instrumento para imponer ese orden público.

Aquellos agentes que en otros tiempos sirviendo a la Monarquía demostraron con su servilismo un exceso de crueldad en la represión y en el mantenimiento del principio de autoridad, ahora, durante la República, por el sacrificio casi a diario (recientemente en la provincia de Toledo ha tenido lugar) se han redimido de aquella culpa y es la única institución en que puede la República fundar la esperanza. (Aplausos muy nutridos que impiden escuchar al orador). Yo os digo y lo dice quien se inició en la vida pública haciendo las campañas que no han vuelto a ser superadas ni en el Parlamento ni fuera del Parlamento contra aquellos que deshonraron su uniforme y alteraron la misión que les estaba encomendada y se convirtieron en esbirros... (Aplausos).

Os lo dice quien no se ha sentido superado en los ataques a la Guardia civil, y yo os digo que la Guardia civil, santamente, por el sacrificio, teniendo conciencia de su misión, siendo una fuerza coactiva que más se ha de sentir por la fuerza moral de su misión, que por la represión en los medios de violencia, ha de encontrar en mí el amparo necesario para que tenga de todos los ciudadanos el respeto que se merece. (Grande y prolongada ovación).

Pero téngase bien entendido, téngase por bien entendido, que no hay en estas palabras una amenaza. Son la expresión de un propósito, si queréis un programa. Pero no va contra una clase social; va contra todas las clases sociales. No va contra un partido. Va contra todos aquellos que, llamándose partidarios, se salgan fuera de la ley. (Aplausos).

Los que sucedan cuando sea y quienes sean al Gobierno actual de la República, que sigue siendo un Gobierno de mero ensayo, no tendrán más remedio que exigir a todo el mundo el cumplimiento estricto de la ley y erigirse en intérpretes de esa misma ley, para cuando ella pusiera trabas al ejercicio de su autoridad para conseguir el bien público, ensanchar las órbitas de la ley, y cuando la ley fuera excesiva porque se mostrara más rigurosa para los de abajo que para los de arriba, o para los de arriba más que para los de abajo, apelar al sentimiento de equidad, para que su aplicación no tuviese en ningún momento fundamento que ofrecer a la protesta de algún agraviado.

A mí me consta que este problema es el más urgente y primordial, porque no concibo la existencia de una democracia republicana sin un orden jurídico en que el orden material esté también asegurado. Y ello por una razón que por igual interesa a todas las clases sociales, a todos los españoles y a todos los partidos. Por esta razón: porque mientras no exista el respeto a la ley y el ejercicio del principio de autoridad no se reconquiste aquella confianza pública de que actualmente no disfrutan las instituciones ni sus gobernantes, y que es causa de que haya tanta iniciativa paralizada, tantas empresas sin ejercicio, tantos capitales ausentes de España, tantos otros escondidos en el interior de nuestros hogares, o quién sabe dónde, y en definitiva, un retraimiento de los valores numerarios, sin los cuales es imposible la actividad del trabajo, que hace que cada día aumente la miseria, el precio de la vida, el número de los parados, el descontento de los trabajadores, la falta de satisfacción de las clases mercantiles, desesperanza y desconfianza de las clases pudientes y de que, habiendo en nuestro país, en relación con los demás países, una ventaja en la situación económica imponderable, ésta se está despedazando, sin aprovecharse en beneficio de toda aquella labor inmensa que podría realizarse, por reunir la potencia de aquellos principios básicos de riqueza que radican en nuestra tierra y residen en nuestra raza. (Aplausos).

No ha podido eludir este Gobierno, ni hubiera podido eludir otro alguno, la obligación de cumplir aquellos preceptos que, con la colaboración de las Cortes constituyentes, quedaron impresos en la Constitución que rige al país. Con esto toma embocadura un problema que está levantando tempestades de pasión, removiendo todo el sentimiento en nuestro país. Me refiero al problema de las personalidades regionales, tal como ha sido, como ha quedado definido en la Constitución.

No voy a hacer historia. Ya he dicho en el Parlamento que ni que se hubiese contraído el compromiso de San Sebastián, ni que no se hubiese contraído, la realidad viva puede más que todo y el problema de Cataluña se hubiera planteado en las Cortes constituyentes de una manera o de otra manera.

Tampoco voy a hacer una crítica negativa, que consistiría en decir si se procede acertada o desacertadamente al llevar los principios que conocéis a la Constitución, o en llevarlos tal como están allí consignados. Nos hemos encontrado con la Constitución y es necesario respetar y cumplir la Constitución.

Esos principios dan derecho a las provincias afines que se sientan impulsadas a constituirse en región y pedir un régimen autónomo. El problema no es nuevo.

El de Cataluña viene hace muchos años planteado, torpemente planteado y rara vez serenamente planteado. Y es natural. No hago crítica de ello. El problema que tiene raíces tan hondas en la entraña de un pueblo difícilmente puede ser tratado con serenidad en las Academias, en los Ateproblemas se pueden tratar con serenidad en las academias, en los ateneos y en las aulas universitarias. En los comicios políticos, en las asambleas políticas, no.

El interés partidista acaba por envilecerse y envileciéndolo con su contagio lo envilece todo. De igual manera ahora, el sentimiento patriótico de algún exaltado extraordinariamente se está convirtiendo, envilecido, en un instrumento de las derechas reaccionarias. Es necesario prevenirse contra eso; pero no fácilmente seducidos por él, para, con el sentimiento patriótico, ir a servir intereses que tienen puesta la vista solamente en el propósito alevoso de ver muerta la República.

Más de treinta años representante parlamentario de Cataluña; más de veinte años conviviendo, continuo en aquella región, singularmente en su capital, y una experiencia que no me denuncia a vosotros como enteramente inepto, me autoriza a pensar que tengo autoridad bastante para tratar ese problema y, además, por mi singular situación, una independencia de crítica y apasionamiento excesivo, con relación a lo que es objeto principal de mi discurso.

He dicho y quiero repetir: fuí siempre en Cataluña el representante del sentimiento español, que no se niega al reconocimiento de la libertad y de la razón. Quiero ser fuera de Cataluña el representante del sentimiento catalán, que conmigo comparte la mayoría de la región, porqne no son más los que más gritan, sino los que más ruido hacen, los que nos apartan de la razón y de las posibilidades de confraternidad con los demás pueblos españoles. Quiero deciros que fuera de Cataluña yo quiero representar el sentimiento catalán en lo que tiene de justo la aspiración a una libertad que es perfectamente compatible con la libertad de todos los pueblos y con el interés de todos los pueblos. (Aplausos).

Por eso, cuando se ha planteado el problema en el Parlamento y en dos ocasiones yo he tenido que intervenir, he definido concretamente que la posición de la minoría radical, en la cual hay, como es natural, distintos matices, de un modo personal en el que me quisiera ver acompañado de todos mis colegas, es la de que hay tres cosas fundamentales en el proyecto de Estatuto con las cuales yo, en representación del partido radical, y estoy por decir que en representación de España entera, no podemos transigir.

Y es una cuestión la enseñanza. No la cuestión del idioma, entendamos bien: la cuestión de la enseñanza. No; nosotros no podemos consentir que el Estado abandone su derecho a que los catalanes sepan hablar el castellano y sepan que son españoles. (Voces de: Muy bien. Prolongada ovación).

No podemos conceder la soberanía del orden público. Lo mismo en el orden regional que en el interregional debe estar encomendada excusivamente a las autoridades y a la fuerza de las instituciones gobernantes en la región catalana cuando se haya organizado.

No podemos admitir, no podemos transigir con que Cataluña tenga una Hacienda independiente de la Hacienda española en condiciones tales que constituyan un privilegio de esa región con daño para la Hacienda de todo el resto de España.

Y cuando yo he sostenido y sostendré con esa energía, sin abandonar la vigencia de un Estatuto para Cataluña, entendedlo bien y disculpad si choco con vuestro sentimiento, es porque creo que es perfectamente compatible. Yo no puedo creer que Cataluña aspire a un Estatuto que de golpe, sin experiencia adquirida, sin personalidades en condiciones de ejercer cargos públicos, se coloque en la situación de un Estado o de una nación independiente, aun cuando no lo fuera. Quero creer que no lo pretenden, aun cuando me quede otra cosa por dentro.

(Voces: sí, sí; son separatistas. Protestas y vivas. La interrupción dura breves momentos).

Y por eso lo que yo he pedido es que se dé un mínimo de Estatuto. Un mínimo que no sea una limosna, un mínimo... (Voces de: Nada, nada. Suena un viva a Algora. Continúa el alboroto, que tarda bastante en dominarse. Por fin don Alejandro se hace oir).

Un mínimo de Estatuto compatible con la independencia, con la dignidad y con la autoridad de España.

(Vuelve a ser interrumpido. Suenan gritos de todos los matices contra el Estatuto. Dura largo rato).

Dejadme, que yo conozco la generosidad del pueblo aragonés... (Continúa el vocerío en las gradas).

No os alarméis. Antes dije que yo conozco la generosidad del pueblo aragonés y estoy seguro de que no se me ha traído aquí a una encerrona. (Voces de: no, no. Gran ovación y vivas a Lerroux).

Estoy seguro de que me queréis como siempre. (Continúan los aplausos).

Puedo estar equivocado, pero si vengo a deciros a vosotros mi modo de sentir vosotros tenéis a cada momento mil maneras de expresar la opinión contraria sin que me impidáis que me explique, para que no hagáis lo que aquellos que en Irún, el año 14, cuando yo volvía del frente de la guerra, de la batalla del Marne, y a medida que me daban puñetazos en el vientre, cuando me levantaba a hablar decían: No le dejéis hablar; no le dejéis hablar, porque os convencerá. (Aplausos).

Lo que es necesario hacer es lo que hace la minoría radical. Reunirse a diario para estudiar los artículos que van a ser sometidos a discusión, presentar las enmiendas necesarias, no con ánimo ni con propósitos de obstrucción, sino de mejoramiento, no solamente para la propia Cataluña, sino para España entera; de armonía entre lo que son aspiraciones de un pueblo que quiere su personalidad y lo que son legítimas aspiraciones del resto de España para ejercer constantemente la soberanía nacional. (Muy bien. Aplausos).

Yo aplaudo con vosotros. Yo me entusiasmo con vosotros delante de esa exaltación de vuestros sentimientos españolistas y patrióticos. Yo lo que deseo a ese sentimiento es que se aparte de la pasión para que se convierta en razón, para que no sean solamente las manos movidas por un impulso sentimental las que aplaudan. Que sea también las palabras serenas del pensador, del razonador, de su representante el legislador, las que vayan a decir en el Parlamento: No basta con tener aquí la mayoría de los votos. Es menester tener los votos de fuera, que dieron el 12 de abril de 1931 (Aplausos), para que las aspiraciones de una región sean satisfechas. Sobre esto cualquier consideración más no sería sino una permanente provocación a las contradicciones, y yo no me complazco ni me recreo en el prurito de chocar con aquello que es un sentimiento, un sentimiento noble, un sentimiento que todavía no se ha convertido en razón, pero que se convertirá en razón y cuando se convierta en razón recordad que lo que yo dije aquí era el término medio ecuánime, equitativo, a las aspiraciones que pueden compartirse perfectamente entre la sociedad regional y la sociedad nacional de España. (Aplausos).

Hay otro problema de honda preocupación para el país entero, de legítima y honda preocupación: el problema agrario.

¿Sabéis, para mí, qué es lo más grave que ha ocurrido en el problema agrario? Lo más grave es que aquellas gentes que tenían (poco más o menos que yo) siete palmos seguros en la tierra para cuando se muriesen, sin otra propiedad, sin otros conocimientos agrarios, salieron por esos pueblos de Dios en la época electoral a decirles a las gentes, a esas pobres gentes secularmente sedientas de trabajo y de tierra, con aquel institnto individual de la propiedad que hace pensar al que que tiene bajo sus plantas unos palmos de terreno que él no puede morirse, no puede morirse de hambre porque tiene algo en que emplear sus brazos, salieron diciendo: —Dentro de poco todas esas vegas, todas esas campiñas, todas esas dehesas, todos esos bosques, todos esos olivares, os los podréis repartir cuadiculándolos, y cada uno tomará lo necesario. ¿Para qué? En la ilusión de las gentes, para vivir sin trabajar.

Porque tened entendido que el concepto rústico del rentista es que, en realidad, se trata de gente que no trabaja y de la mañana a la noche está tumbada panza arriba rascándose al sol y papando moscas. (Risas).

Yo recuerdo, y la he recordado en muchas ocasiones, a este propósito, una frase admirable de un insigne

Intereses remolacheros

Se refleja en la Prensa las gestiones que la Confederación de Viticultores realiza en defensa de su sector, ayudados por el grupo parlamentario de diputados. Su aspiración es desplazar del mercado el alcohol de melazas para uso de boca, elevando el precio tope a 280 pesetas hectolitro.

Sin duda no les inspira confianza, pues que no lo gestionan, ni el Tratado comercial con Francia, ni la rebaja de impuestos municipales al vino, ni la persecución del adulterado, ni los medios de fomentar su consumo; concretan su aspiración frente a la producción remolachera e industria de ello derivada, azucarera y alcoholera, que habrá de sufrir serio quebranto si sus peticiones fueres estimadas.

Por ello se han dirigido telefonemas al señor presidente del Consejo de ministros y al ministro de Agricultura, que dicen:

"Ante la noticia de que la Confe-
"deración de Viticultores pretende
"depreciar, anulando mercado al-
"coholes industriales de melaza, rue-
"go a V. E.:

"1.° Que sin detenido estudio y
"después de oir a los representantes
"de los intereses que se ventilan, no
"resuelva el Consejo de ministros.

"2.° Que si prospera la petición
"de los viticultores quedará perjudi-
"cado en 10 pesetas o más el precio
"de la tonelada de remolacha en
"la próxima contratación. — Pro-
"ducción remolacha provincia Zara-
"goza 730.000 toneladas; idem en la
"región, 1.287.000; idem nacional,
"2.870.000.

"3.° Que este atentado a la liber-
"tad de Agricultura, Industria y Co-
"mercio dará por resultado que no
"bastando el alcohol residual de vi-
"no para las necesidades del consu-
"mo será vendido en plena anormali-
"dad de precio, cantidad, pago, sin
"beneficio para viticultor. — De ello
"existen precedentes.

"4.° El viticultor persigue uva
"de vino de mesa; sólo residunos o
"fracasos de elaboración se desti-
"lan".

Quedamos vigilando el giro que toma este asunto, confiados en que serán atendidas las legítimas aspiraciones expuestas.

JOSE ARA

11 julio, 1932.

M.E.C.D. 2016

escritor que decía: Yo he pasado muchas veces en la época de la recolección por las eras donde se trilla y se avienta el grano. He oído siempre cantar a los obreros. Al único que no oía cantar era al propietario.

No voy a cantar las alabanzas al propietario. Voy a cantar alabanzas a la fraternidad entre el pueblo de la tierra y el trabajo. Voy a cantar alabanzas a la solución que busca la minoría de que el trabajador, el colono, el arrendatario, por una ordenación jurídica suficiente, de que sea capaz el estómago nacional, se convierta en propietario. Porque esa es la evolución de la tierra. Porque eso ha sido lo que ha hecho la tiranía en el pasado incierto. Porque ha sido desde el principio del tiempo la aspiración de todos a la vez, y para llegar a la colectivización, a la cooperación y a las soluciones socialistas del tiempo, es indispensable absolutamente pasar por esa fase del propietariado.

Equivocado o no, yo os digo que si yo llego a gobernar mi criterio, mi sentido en lo que se refiere a la reforma agraria en nuestro país ha de ser eléctrico, es decir, no absolutamente partidario de una solución ni partidario de la otra. El problema es tan vario, tan arduo, como los pueblos que constituyen nuestra nación, como los territorios en los que ha de aplicarse. En cada localidad, en cada región, en cada provincia, y pudiera decirse en cada comarca dentro de la misma provincia, tiene soluciones distintas, pero lo que es indispensable es que en muchos pueblos donde se conserva la tradición del patrimonio comunal, se restablezca, porque ese es el patrimonio de los pobres, porque ese es el pan seguro de los pobres, el pan del pueblo y en otros casos, en los latifundios, se haga el propietariado, porque no hay nadie capaz de sustituir para el progreso de la tierra, para la evolución de la industria agrícola, no hay nadie capaz de sustituir el esfuerzo individual y colectivo de la familia. (Aplausos).

¿Que eso ha de hacerse? ¿Que a esto ha de irse en soluciones de un horizonte más lejano, no diré remoto? Seguramente. Por eso a ésta como a todas las leyes que en estos momentos haga nuestro país será necesario darles la elasticidad suficiente para que en el momento en que las circunstancias demuestren que es necesario un avance o acaso un pequeño retroceso, para consolidar la conquista realizada, pueda así verificarse sin daño para la economía ni en un sentido ni en otro.

Lo que se está haciendo actualmente es una manera de disimular la equivocación inicial y están discutiéndose fórmulas que no tienen ya nada que ver con lo que fué la primera proposición presentada al público, ni siquiera como aquella que se llevó al Parlamento.

Está bien; de sabios es mudar de consejo, pero más sabiduría se demostraría si la rectificación es más radical. Es menester orientarse por esos caminos. Es menester pruebas completas de nuestro pueblo. No diré que en ritmo retardatario, porque entonces sería tanto como condenarse al estancamiento, pero sí diré que con el esfuerzo indispensable para que los que vayan delante no dejen demasiado detrás a aquellos en cuyo beneficio actúan, porque ellos todos son los que están pudiendo cantar versos a las estrellas.

Hay otros problemas de orden más concreto y local que porque os afectan, y en mi condición de hombre público no puedo desconocer, han de ser objeto de algunas breves consideraciones para mí.

Pero echo por delante esta advertencia. Yo no vengo a conquistar vítores. Vengo a conquistar voluntades. Yo vengo a hacer partido, porque la República necesita un órgano de gobernación y el partido radical aspira a integrarse con todos aquellos elementos que, habiendo aceptado de buena fe la Repúbliica, entiendan que es la hora de los términos medios, que es la hora de vivir en la zona templada. Hora de hermanar a todos los elementos productores del país, tanto de los trabajadores como de los capitalistas, para sacar de la entraña de nuestros pueblos toda la riqueza que allí existe para poder exportarla ahora que las circunstancias nos favorecen tanto. Pero yo digo: ¿qué interés, qué prurito, qué propósito han podido guiar a los Gobiernos que se han sucedido ya desde la instauración de la República para realizar, con relación a Aragón, una labor verdaderamente destructiva? Es Aragón un país que representa aproximadamente la décima parte del territorio nacional y, no teniendo una natalidad inferior al término medio de España entera, su población representa una vigésima parte. ¿Por qué esta desproporción? Ello nos está diciendo que Aragón contribuye a la emigración, a la sangría nacional en proporciones que casi pudieran decirse mortales. ¿Y por qué? Porque su suelo necesita de todas las energías de la raza para producir lo bastante, que no produce en la cantidad necesaria para la natalidad que tiene. Porque su raza tiene energía y méritos intelectuales de tal calidad y de tal cantidad, que ha podido imaginar una manera de suplir esas deficiencias de la Naturaleza sin poner a contribución, como otros pueblos, las energías del resto de España, para que les asista en sus miserias. Aquí un hombre ilustre, pudiera decirse, que, genial, ha venido a simbolizar una inspiración del espíritu de aquel hombre público singularmente ilustre: Costa. La política hidráulica. Y eso se ha concretado en esa Mancomunidad o Confederación Hidrográfica del Ebro, que representa un esfuerzo gigantesco, una esperanza maravillosa, una realidad que solamente a los que no tengan imaginación para ver un poco más allá de sus narices podrá ocultáseles cómo ha quedado con esto la situación del país aragonés. (Palmas).

Experiencias pasadas de tiempos de la Monarquía os habían enseñado que esas obras, en parte por miserias de las que no quiero acordarme, en parte por vicios de la rutina burocrática, en parte por malevolencias del caquismo político, han tenido una lentitud, de la cual, cuando una obra se coronaba, resultaba que su coste era superior a todo el rendimiento que pudiera ofrecer en el porvenir.

Y ha surgido esa iniciativa y ha surgido ese hombre; pero con ese hombre, que es un técnico, otros hombres políticos que le han ayudado denodadamente, desinteresadamente, abnegadamente, y en poco tiempo se ha demostrado que no se necesitan los años que tardó en construirse el Canal de Aragón y Cataluña, sino mucho menos, para que las estepas de Aragón se vieran irrigadas, se convirtieran posiblemente en vergeles, diesen el sustento necesario para todos y sirvieran como modelo que imitaran en otras cuencas fluviales en nuestro país, y así naciese en la conciencia nacional la esperanza de una organización de otra clase, de orden regional, que permitiese a los pueblos poner en función riquezas que antes no habían soñado que existiesen y con ello un movimiento de productos y de alimentos, un intercambio de hombres de dinero, una creación de crédito, de Banca, de Bolsa, de técnica; en fin: de acceso de esos valores, méritos que también están escondidos en el fondo de toda razón; raza que un día surgió en España con una antorcha de riqueza para decir así cómo puede establecerse pacíficamente una República que quiso la manera de que pueda salir del sueño de la miseria y de la ignorancia un pueblo espléndido en el desarrollo de la riqueza. (Aplausos).

Pues eso se ha atajado. Eso se ha desviado de su cauce natural. ¿Por qué? ¿Para mejorarlo? No. Era imposible. No hay obra humana que no sea superable. No. Pero no ha sido para eso. Ha sido para satisfacer miserables pasiones políticas de orden personal. (Muy bien).

Y por eso se ha crucificado a un hombre en un expediente y por eso, en lugar de buscar rápidamente la solución que demuestre su error, o para que se proclame su triunfo, todo eso se está retardando como esos famosas responsabilidades que tenían los hombres que estaban constantemente pendientes de una amenaza y a la hora presente, ya sin ningún rencor en el alma nacional, empieza a surgir de ella la fuente, acaso excesiva, de un perdón, para que queden hechos probados en la impunidad y ésta haya sido engendrada por aquellos mismos que... (Aplausos que impiden oir al orador).

Un afán, un prurito de destrucción de todo aquello que se refiere a tiempos pasados, a cosas hechas por la Monarquía o por la Dictadura. Y ha impulsado también a algunos hombres de la República a definir como malo todo lo que se hizo. Yo os digo que si dijeran casi todo, estaría conforme; pero hay algunas cosas que no pueden definirse como malas y que no se ha demostrado que fueran. Ha sido siempre una aspiración en el pueblo que ha llegado a tener un ejército organizado unificar la procedencia de las clases técnicas de la oficialidad. Yo pertenecí a la primera promoción de la Academia General Militar el año 83. Yo me siento unificado con aquella necesidad militar cuando ella ha vuelto a surgir y cuando un dictador, por dar satisfacción a ciertas aspiraciones o en busca de una clientela, por casualidad acierta y os pasa la contribución y os exige el tributo de una porción de millones para hacer aquí una Academia General Militar. Y de repente, sin una razón que demostrase que había cesado de ser principio de conveniencia orgánica militar la unidad de la procedencia de los oficiales, se ha terminado esa Academia General Militar. Dejó de existir en Zaragoza ese valor económico, moral y político que se había creado. ¿Para qué? ¿Para que desaparezca? No. Para llevársela a Toledo. (Palmas). Yo siento el mismo amor por todas las capitales de España. Como hijo de militar (mi padre nació en un sitio, mi madre en otro y cada uno de mis diez hermanos, menos dos, han nacido en distintas provincias españolas) yo llevo dentro de mi alma el amor a España entera, a todas sus provincias. Por consiguiente, con esto que digo no voy contra una ni contra otra, pero digo que lo que encuentro hecho, en lo que se ha empleado el sacrificio de un pueblo y constituye una esperanza, me parece un absurdo deshacerlo por el placer de beneficiar a otra población que tiene en sus mismas entrañas elementos de vida y de riqueza, mientras se infiere daño a una ciudad hermana que no tiene medios propios de vida.

Entonces yo digo: ¿Qué vais a hacer de esa Academia, qué vais a hacer de ese tranvía? ¿En qué lo vais a convertir? Yo digo que el mismo que cometió el error, mañana hará la rectificación y que la Academia General debe volver a Zaragoza. (Aplausos).

Son puntos que no he tocado para elogiar vuestro amor local. Los he tocado para que sepáis que yo no soy hombre indiferente a los problemas públicos de toda clase, así a los regionales como a los locales, porque si lo fuera yo no merecería esa confianza que la opinión pública tiene hoy en mí. Porque tengo esa confianza pública me permito asistir a estos comicios y hablar en los términos que lo hago. Yo diría más si no fuera porque en las circunstancias delicadísimas actuales decirlo pudiera parecer una invitación a que se me replicara: esas cosas se dicen en el Parlamento, no aquí. Y es que me encuentro en esta situación: en el Parlamento tengo noventa diputados. Con unos y con otros, aislados, suponed que tengo cien. Ellos son una minoría. Pero fuera del Parlamento ¡ah!, fuera del Parlamento soy una mayoría. (Aplausos). Fuera del Parlamento yo tengo la opinión pública.

Yo sé que los Parlamentos se eligen y cuando comienzan los trabajos representan un poder espiritual y un poder político formidable. Pero, ¿para qué se me ha elegido? Para realizar una obra. La realizan y conforme la realizan, lo mismo que el Gobierno, se gastan. Feliz el padre que toda su vida la entrega a crear unos cuantos hogares, representados por sus hijos cuando toman estado. No es ninguna acusación. Es una evolución natural. Se gasta el Parlamento, como se gasta el Gobierno, gastados en unas ideas urgentes y una porción de leyes. El Parlamento y el Gobierno no tienen alrededor suyo otra opinión que la que representan los partidos que constituyen allí la mayoría; pero el resto del país, aquellos que fueron el doce de abril a las urnas y que decidieron, como una amenaza formidable, llevar en la mano el peso de la opinión pública apreciará la hora de advertir esto por su propio impulso, y si no se sienten advertidos será el momento del relevo. Para mí será el del dolor de ver amigos míos a quienes consagro todos mis respetos y mi devoción por la honradez, por la integridad, por la independencia, por la abnegación con que han trabajado al servicio de la República, enfrente de mí, enemistados por una circunstancia pasajera; pero sí, en cambio, será el de la satisfacción de ver el impulso y sentir cómo se ha gobernado en republicano de un tipo medio. No pido persecución para nadie. Sólo pido respeto para todos. Pido el imperio de la ley, que no quiere inmunidad para el crimen ni para los delitos. Quiero que cuando la República gobierne sea como si gobernara un padre cuyos hijos se sienten amparados por el abrazo de la ley que lleva la felicidad. (Aplausos).

Y nada más; la mayor parte de vosotros ha tenido la nueva abnegación de sufrir ahora (queda desmentido el adagio "al lado del sol que más calienta") estas mal pergeñadas oraciones de mi discurso. Yo os lo agradezco infinitamente. Es un sacrificio más que habéis prestado a la Repúbliica. Salid de aquí sin odio de ninguna clase para nadie, en la seguridad de que para todos los problemas nacionales tiene el partido la garantía de que nada podrá hacerse con merma de la soberanía y de la unidad de la nación y que todo será para la mayor felicidad y mayor libertad de los pueblos españoles. (Grandes aplausos).

¡AL FIN, SOLOS!

¡Menos mal que han tenido la prevención de adquirir los muebles en el Gran Bazar de Londres, plaza de Sas, número 4!

ble, a las instituciones a tomar el camino de la frontera, eso niego que esté con el Parlamento; eso niego que esté con el Gobierno. (Aplausos).

Y cuando crea una riqueza que hace naturalizarse, empeñarse en resistirlo, no allanarse a su demanda tácita o expresa, eso representa una dictadura, porque la dictadura no es solamente la que ejerce un hombre o la que ejerce un breve grupo de hombres. También es dictadura el Parlamento de Cromwell.

También puede llegar a ser dictadura el Parlamento español. En que no llegue a serlo estamos todos empeñados. En que termine su misión lleno de gloria, con la satisfacción de cada uno de sus miembros, estamos todos interesados, porque así será la continuidad civil de la República en una evolución natural.

El Gobierno debe pensar que no se puede gobernar, aunque se tenga la mayoría en el Parlamento, cuando se tiene enfrente la mayoría en el país.

¡Ah! Pero es que esto necesita una expresión. Y yo os diré que, en términos concretos, Dios nos libre de esa expresión, porque esa expresión es el pueblo en la calle y el pueblo en la calle fácilmente degenera en motín. Y yo no quiero ver la República combatida por los motines de la población republicana como fácilmente se combaten esas aspiraciones de la conciencia nacional que no se cree bien dirigida o que no se sabe bien representada, en expresiones de fuerza que no quiero ver en mi país, porque antes que eso yo os aseguro que renunciaría a la vida política, que me retiraría de la política, porque un país que inicia un régimen político como algunas Repúblicas centroamericanas eso ya no sería mi España, la España entregada a la anarquía, que fácilmente degeneraría, por contragolpe, en la España semejante a Italia bajo el poder de una dictadura, con un fascismo de clases medias que haría imposible para el porvenir, que haría imposible toda convivencia entre los hombres, porque desarrollaría la guerra social. (Aplausos).

Yo espero una ocasión en que sea prudente y no arbitrario decir cordialmente al Gobierno, en el propio Parlamento, que ha llegado la hora de su relevo. (Muy bien. Aplausos). Que si entendiese que está vinculado por cierto género de responsabilidades al Poder, ya ha llegado la hora de renovar el Gobierno. No puede continuarse con un Gobierno que no es republicano ni es socialista... (Aplausos que interrumpen al orador) que es necesario que a la República la gobierne un Gobierno republicano. El que está ahí, el que está ahí, si se quiere, pero con la plenitud de la responsabilidad de gobenar, enfrente a una democracia republicana y teniendo como colaboración en la oposición una democracia social que cumpla las funciones que le están reservadas. (Muchos aplausos y vivas).

No hay en mis palabras ni un acento de amargura ni un acento de odio. No soy tan necio que no me dé cuenta de las enormes responsabilidades que pesan sobre ese Gobierno, como de las que pesarán sobre el que le sucediera, que, probablemente, sería yo. No tengo ninguna apetencia del Poder. Los que me acusan de que no tengo ganas del Poder tienen razón. Pero yo soy un hombre que ha vivido consagrado en el Parlamento al cumplimiento de su deber. Las amables palabras del señor Gil y Gil os lo anunciaban cuando comenzó el acto. Desde los comienzos de mi vida yo he sido un hombre esclavo del deber. Muchas veces tuve incitaciones para faltar a mi deber en épocas en que, con plenitud de juventud y plenitud de capacidad, hubiera sido fácil creer que acertaba subiendo los pedestales del Gobierno. Pude lograrlo y me sustraje a esa seducción. No. No me seduce el papel de gobernar. No me seduce tomar sobre mis hombros cierto género de responsabilidades. Lo que hay es que yo tengo la seguridad de que haría viable la colaboración de todos los españoles, de todos ellos. Yo tengo la seguridad de que aun aquellos que se sientan lastimados de momento por esas palabras desde aquí lanzadas, que por encima de todo está España, y como yo supe poner el interés patriótico de España por encima de todo, en dos diferentes ocasiones en las que me brindaron tomar el Poder, ellos sabrán atenerse al cumplimiento de su deber cuando llegue la hora de su relevo.

No la pido apresurado. La pido meditada. Quien tiene el deber de

Una visita a la ex Academia General Militar

El pasado domingo, por la tarde, después del banquete que dió en su honor el partido radical, descansó unas horas don Alejandro Lerroux.

Luego, acompañado de varias personalidades, recorrió en automóvil algunas zonas de la ciudad.

Estuvo en el Parque de Buena Vista, zona de casas baratas e hizo una visita detenida a la exacademia general militar.

El señor Lerroux se mostró muy complacido de su instalación y especiales condiciones que reúne como Centro docente militar.

Los antiguos locales de la Cooperativa Militar y Civil

A pesar de que se dijo que a estos locales iban los guardias de Asalto sabemos que han sido adquiridos por la Academia Ríus para instalar un Colegio de Primera y Segunda enseñanza, con internado y residencia de estudiantes.

SALDUBA

HOY

Tortilla Meyerbeer . . . . 2'00
Filetes de merluza al horno . 2'00
Tournedó Salduba . . . . 3'50

Exito grandioso del Sexteto Madrid

CUATRO CONCIERTOS DIARIOS

OBSEQUIO

Del 11 al 17 de julio degustación gratuita de "Ovomaltina", fría, en Farmacia Nueva, Coso, 6.

SOLAMENTE A LOS COMPRADORES

Almorranas, Varices, Ulceras

Cura radical

SIN OPERACION

JAIME LEDESMA

Especialista del Hospital Victoria Eugenia, en enfermedades de la Piel Venéreo y Sífilis.

ALFONSO I, 6, entlo. Consulta: 11 a 1

ZARAGOZA

RESTAURANT

LAS PALMERAS

M.E.C.D. 2016

EN EL CENTRO MERCANTIL

Las clases productoras dedicaron un banquete a D. Alejandro Lerroux

Los discursos tuvieron significación de protesta contra lo que los oradores consideran abandono de la gobernación por error en el procedimiento.-El jefe radical prometió que restablecerá, si gobierna, el orden público, que la ley será cumplida contra todo y contra todos, salvo que él perezca, y que inmediatamente de ocupar el Poder la Confederación del Ebro readquirirá grandeza y será restablecida en Zaragoza la Academia General Militar

LLEGADA AL CENTRO MERCANTIL. — LA MESA PRESIDENCIAL

Momentos después de la una quedaban sentados a las mesas trescientas noventa y dos personas que tomaban parte en el acto que las clases productoras—como hemos dicho durante algunos días—dedicaban a don Alejandro Lerroux.

Ante el Centro Mercantil e Industrial algunos grupos ovacionaron al jefe del partido radical, que entró en aqué rodeado de numerosas personas que aplaudían. Con todo significamos que el recibimiento fué cordialísimo.

En el comedor del Centro había instalado servicio para cuatrocientos comensales. Entre éstos había representaciones de numerosos pueblos, que enviaron delegados de carácter industrial, y otros de Huesca, designados por organismos adscritos al movimiento iniciado por el grupo de productores zaragozanos organizador del homenaje.

A la derecha y a la izquierda del señor Lerroux se sentaron estos señores: don Francisco Bernad Partagás, don Francisco Blesa, don Lorenzo Bescós, don Mariano Marraco, don Luis Agreda, don Luis Orensanz, don Venancio Moliné, don Fermín Delmás, don José Sinués, don Santiago Román, don José Jiménez etc.

En sitios de preferencia estaban los diputados a Cortes radicales señores Abad Conde, Marraco, Paraíso, Carreres, Terrero, Del Río, Díaz (don Pío), Ulled (don Rafael), Berrero, Banzo, Mallo, Pérez (don Darío), Torres Campañá, Fernández de la Poza, Herrera, Rizo, Villanueva y Mendizábal, todos los diputados provinciales radicales y la minoría radical del Ayuntamiento.

Mezclados entre los señores que representaban a los elementos industriales y mercantiles zaragozanos había otros muchos adscritos al partido radical.

PARA QUE OYESEN LOS SOCIOS

En el centro del lugar presidencial había instalado micrófono para que centenares de socios del Centro pudiesen oir el discurso en los salones de los pisos inferiores.

DISCURSOS DE LOS SEÑORES BERNAD PARTAGAS Y BLESA

El primero en hablar fué el señor Bernad Partagás. Lo hizo con voz tan débil, tan velada y, al mismo tiempo, con tan apremiante celeridad que apenas pudo oírsele y al oirle tenuamente no era posible recoger sus palabras.

Pudimos recoger que no cumplía con las palabras rituales porque la personalidad del señor Lerroux, de relieve nacional, no precisaba de encomios ni de nuevas definiciones personales.

Las clases productoras habían organizado el acto, que calificó de solemne para la Historia de España. Se remontó a hace veinticinco siglos y retornó a nuestro tiempo para decir que ante cuanto acontece nacionalmente Aragón, puesto en pie, tiene un programa que puede servir para encauzar la gobernación en lo económico.

Habló de censuras, de la capacidad de los productores de nuestra región y de que se cree que estas soluciones pueden ser realizadas por el señor Lerroux al arribar a la gobernación.

Los organizadores del acto mantienen su ideología personal, pero se unieron como productores, adhiriéndose a quien vaya en busca de concreciones resolutorias como las desea la nación, que se siente desgobernada.

Censuró el proyecto de reforma agraria y los proyectos que tiendan a hendir la unidad nacional, aunque abogó por la autonomía creadora de una España fuerte.

Adujo datos históricos y razonamientos sobre la función del pequeño propietario y las diferencias que deben existir en las reformas agrarias según la situación geográfica y la climatología de los países.

Fué imposible recoger un buen extracto del discurso, por las preindicadas razones.

DISCURSO DEL SEÑOR BLESA

No tenía el señor Blesa—según afirmó—que justificar su presencia en aquel lugar. Se debía: primero, a que es español; segundo, a que es aragonés, y tercero, a que es industrial. Negó relación alguna con el partido radical.

La industria, el comercio, las llamadas fuerzas vivas de la región aragonesa tomaron como base las manifestaciones hechas por el señor Lerroux respecto a que si él gobernaba habría paz, trabajo, justicia y libertad. Por ello vinieron a rendirle este homenaje que si es humilde, por la procedencia, es grande por su valor espiritual.

Venían no sólo o rendirle un deber de cortesía, sino también a informarle del funcionamiento mercantil y de las aspiraciones de los productores. Habló ampliamente de que estas clases quieren trabajar.

Desde que advino la República se ha sacado de cauce la vida económica regional por medio de la casi suspensión de cuanto constituye una grandeza y una esperanza: la Confederación del Ebro.

—Esto es nuestro — dijo—, lo hemos hecho con nuestro trabajo, nos lo ha dado la Providencia y es bochornoso decir que cuando se dan autonomías se le reste a Aragón lo que puede resolver el problema de su existencia económica.

La presidencia del banquete con que las clases productoras agasajaron ayer a don Alejandro Lerroux. (Foto. A. de la Barrera)

Todo ello quedó envenenado por el microbio de lo política. Y no; debemos abordar las dificultades y sacarlo del centralismo en tiempo próximo.

Trató de otro asunto local: el de la Academia General Militar. No hay fundamento para su desaparición. Era admirable en lo técnico, como lo dijeron los extranjeros. Fué llevada a otra ciudad, pese a que el Ayuntamiento había gastado millones en ella, millones que el Gobierno dilapida al ordenar la desaparición.

Eso no debemos admitirlo, porque pagamos lo que debía pertenecernos.

Pedimos a don Alejandro Lerroux que nos resuelva esas dos cuestiones, ya que si primero debe atender a las nacionales en lugar inmediato seguido están las regionales. Zaragoza le quedará eternamente agradecida.

Dense ustedes cuenta de que esta es una reunión de fuerzas productoras que se le brindan para cuando gobierne. El asunto es interesante. Las clases productoras pasan una crisis tremenda. Hacen esfuerzos extraordinarios para servir al Poder público. Son aquellas clases las que sufren los vaivenes de las clases altas y bajas. Nunca se han preocupado de la política y se las tiene al margen de la gobernación. No se les ha hecho caso y nosotros ofrecemos lealmente su concurso al señor Lerroux. Las clases productoras son parias, están vejadas. En el Parlamento se habla del pueblo. ¿Qué es el pueblo? Si es el que quema los conventos, el que impide la libertad de trabajo, el que quiere lo que no es suyo, nosotros diremos que no lo es, diremos que el pueblo somos nosotros.

Habló con amplitud de la legislación comercial, de los trámites costosos y tardíos de la justicia de quien tiene mala fe para poder ingresar en el comercio y perjudica a los comerciantes auténticos, de cómo no son atendidas las solicitudes de las Cámaras de Comercio, y termina diciendo que es necesaria una legislación. Calificó de disparate el control obrero, como son imposibles las socializaciones.

Las novísimas disposiciones de Trabajo han conseguido separar al capital del trabajo, al obrero del patrono, restando la colaboración de los trabajadores a las clases productoras, que nunca se negaron a pagar lo justo y quieren solamente paz y que les dejen trabajar.

Citó numerosos impuestos, que consideró injustos por abusivos; censuró duramente al ministro de Hacienda, los trámites burocráticos, y señaló que hay que organizar el procedimiento.

Pidió convivencia en los transportes por carretera y ferrocarril. El Estado debe resolverlo y en ello le ayudarán los productores.

Pidió el ferrocarril Jaca-Canfranc, necesario por la inminencia del funcionamiento del Caminreal; que sea considerado en el grupo A el ferrocarril Teruel-Alcañiz—cuestión ahora debatida en el Parlamento—, en beneficio de la provincia abandonada durante tanto tiempo.

Habló directamente al señor Lerroux diciéndole que si recoge estos anhelos el orador tendrá mucho gusto un día de ser organizador de otro acto para darle las gracias.

COMIENZA EL DISCURSO DEL SEÑOR LERROUX. — TONICA DE CONDUCTA

Al levantarse el señor Lerroux fué ovacionado entusiastamente y se dieron vivas.

Inició su discurso:

"Señores: los dos oradores que me han precedido, elocuentemente, en el uso de la palabra, representación del alma colectiva, han sido, sin duda, con sus palabras, expresión de vuestro pensamiento. Y es deber, no por cortesía, sino por humanidad, recoger sus palabras porque contienen un homenaje que agradezco no por lo que pueda tener de homenaje, sino porque es tónica de mi conducta.

Voy a hablar no por descargo de cortesía, sino para decir cuanto creo que debo decir, para abreviar, porque el tiempo apremia".

A QUE HE VENIDO. — EL PRINCIPIO DE AUTORIDAD. — COMO SIEMPRE. — QUIENES SON LOS PRODUCTORES

Yo he venido aquí, amigos—puesto que hemos partido el pan y la sal somos amigos en el amor a la patria—, yo he venido aquí invitado por el partido republicano radical a un acto de propaganda que ayer se realizó.

Si tenemos presente mi venida a este sitio podréis decir que lo de hoy no responde a lo que fué mi vida política. Pero os equivocaréis.

Ayer me dirigí a mis correligionarios para difundir la conducta en los momentos políticos actuales. Hoy vengo aquí no a mandar, no a dirigir, sino a recibir impresiones y a que, si se cumplen los vaticinios vuestros y los míos—no soy hipócrita—, a que si un día ocupo el Poder, sea habiendo recibido vuestras orientaciones, que podré llevar a término en un período de gobierno.

En ese período de gobernación lo primero que intentaré será restablecer el principio de autoridad. Si lo consigo, si tengo la suerte de conseguirlo y hubiese otros que me sustituyeran, diría que lo hecho era bastante.

Quiero deciros también, para comenzar estas consideraciones, que cuando me habláis de productores olvidáis un factor principal de la producción. Vosotros sois productores, pero no debéis dejar de contar que tan productor como vosotros es el dependiente, el trabajador que encauza el movimiento de las industrias. Es también aquel que ha nacido sin privilegios que no sean los de su inteligencia y de sus músculos para servir a la patria.

Os habla de ello quien después de cuarenta años de vida pública quizá tenga que reprimir los excesos. Esos excesos de que habláis que no son producidos sino por los extraviados, por los malos propagandistas que quieren hallar lejos de los normas naturales de la existencia de las sociedades la función antihumana destructora y que nada puede crear.

Esto es lo que dije ayer y lo ratifico aquí. Ayer todos eran iguales a mí. Hoy me hallo en la situación que antes indiqué. Pero ante vosotros hago la ratificación de mi vida. No reniego de mi pasado radical. Soy como fuí, pues creo que los radicalismos sólo son eficaces en la práctica cuando tengan estas dos condiciones: asistencia de la opinión pública y necesidad de aplicarlos.

Defiendo a los productores, pero defiendo a los productores obreros que buscan la solidaridad social en vuestra compañía, en vuestra humanidad, en vuestra caridad si sois creyentes, en todos los extremos comprensivos de la solidaridad social.

Yo los defiendo y quiero que se eleven a vuestro nivel, por medio de la cultura, todos aquellos que son productores como vosotros.

Las clases productoras no tienen en sí al zángano que vive del trabajo de los demás. Son clases productoras el catedrático en su clase, el médico en su laboratorio, el maestro de obras en su dirección, el oficial inteligente en su labor, el aprendiz en su cooperación, el peón en el aportamiento de sus músculos.

(El orador arrebató al auditorio, que le dedicó una ovación delirante).

Si yo me expresase de otra manera no respondería a mi vida.

Afirmó que debía hablar así para merecer la confianza de quienes le escuchaban.

SIN CRITICAS DEL GOBIERNO.— NO HABIA HOMBRES PREPARADOS

Afirmó que no quería entretenerse en hacer una crítica del Gobierno.

Cierto que el país no ha sido totalmente satisfecho, pero esto se debe a que surgió la República sin grandes partidos republicanos.

Incuestionable que había conciencia republicana, como lo demostró la protesta electoral del 12 de abril, pero no había en los hombres dirigentes más tarde los que tuviesen la experiencia necesaria para gobernar, y una vez en el Poder, por medio de la "Gaceta", realizar la obra de regeneración española.

Al mismo tiempo las esperanzas angélicas de que sin más preocupaciones había de surgir el país modelo fueron desvaneciéndose, y había que contar con los errores y con los elementos y enemigos de la República que la combatían sin descanso.

Nosotros abrimos los brazos para que viniesen a nuestro lado a los que creyesen que debían colaborar.

COLABORACION EXCESIVA—GRAN SACRIFICIO PERSONAL

De haber Gobiernos de coalición para preparar la iniciación del régimen se incurrió en la candidez—en la candidez propia de la juventud—de dar colaboración excesiva, digo excesiva pero no injusta, a hombres sin cultura y sin preparación pública necesaria, hombres que se vieron envueltos por la avalancha de gentes no deseables para el mejor funcionamiento de los partidos.

Por eso se iniciaron rumbos que no creímos saludables apenas iniciada la República.

Yo lo manifesté prudentemente, desinteresadamente, y luego me resigné a que no hubiese entorpecimientos en aquella hora, a costa del propio sacrificio.

No considero excesivo suponer que no pudiera gobernar cuando desde los 18 años, y acabo de cumplir 68, he realizado una labor pública en la cual puede hallarse una gran parte de la obra republicana de tantos tiempos.

Y yo, que antes pude lograrlo todo,

Un aspecto parcial del comedor del Centro Mercantil, donde tuvo lugar el banquete. (Foto. A. de la Barrera)

M.E.C.D. 2016

que pude alcanzar los más elevados puestos durante las etapas de la Monarquía, me sacrifiqué de nuevo por el ideal de ver triunfante la República. En la hora del triunfo me ví preterido, postergado. Callé y me sacrifiqué.

Si consideráis esto y que yo esperaba que el país debía contar con hombres públicos para el futuro si no se rectificaba la conducta del Gobierno, comprenderéis otra de las razones de mi proceder.

Dejé el camino libre a la conciencia del país, y los errores me han demostrado que aquellos hombres socialistas que gobernaban desde primera hora han sido y siguen siendo perjudiciales para la nación.

POSTULADOS DE SIEMPRE.—EN PERIODO DE CAPITALISMO

Prescindir de aquellos postulados de que he hecho razón toda mi vida hubiera sido injusto. Pues queráis o no, vivimos en un período de capitalismo burgués. No comprenderlo así, no seguir los sistemas que ejercen acción sobre nuestra vida colectiva era llevarnos hacia Rusia para retornar a como estábamos antes o peor de como estábamos antes con los viejos sistemas. Rotas las relaciones entre todos los obreros y los patronos, entre el capital y el trabajo, hubiera llevado a reacciones consecuentes al establecimiento de lo lógico. No habiendo ocurrido nada de ello es necesario declarar que la democracia puede y debe llevarnos a esa colaboración.

Cierto que la Monarquía incorporó a la nación las leyes de la democracia, pero fué para prostituirlas, para deshonrarlas con procedimientos demostrativos de la ineficacia de una obra que debió tener humanidad y quedó malparada con cálculo político.

TODAS LAS REGIONES TIENEN LOS MISMOS PROBLEMAS

Hoy estos queridos amigos que han hablado sin ser de ningún partido, como han dicho, en nombre de las clases productoras, no han dicho para mí ninguna novedad. Todas las provincias tienen iguales problemas. Piden libertad, justicia y el conocimiento de sus necesidades. Es la demanda de todo el país.

Este, atormentado por la geología, en cada región, en cada lugar tiene un problema distinto, pero en la suma todos hallamos algo de común.

El señor Lerroux, en párrafos elocuentísimos, cantó a la raza, prolífica creadora de los pueblos, que sabrá en cada región, en cada comarca, resolver con una realidad cuantas aspiraciones deban ser resueltas por medio de la gobernación republicana.

El país debe tener en cuenta qué significa todo ello para llegar a resolverlo.

DOS PROBLEMAS HUMANOS

En lo nacional y en lo internacional hay dos problemas: primero, justicia; segundo, libertad.

¿Es que en España, al advenimiento de la República, se implantaron la justicia y la libertad como pedían quienes fueron a las urnas contra la Monarquía y en pro de la proclamación de la República? Eso, con sinceridad, no lo hubo.

No es una acusación. No sería justo inculpar a los gobernantes de lo que era falta de preparación en el tiempo pasado.

Pero, ¿sólo ha habido falta de preparación en los hombres políticos? ¿No ha sido también de los partidos?

Por ello tenemos que laborar desde ahora por la justicia y por la libertad.

QUE ES LA POLITICA

El orador recoge las palabras del señor Blesa, afirmativas de que los elementos organizadores del acto no realizaban con esto ningún acto político, ya que eran ajenos a toda actuación con la política.

"No, señores, no; haberse situado en derredor de mí, hacerme peticiones para la solución de problemas en espera de que yo ocupe el Poder, ¿no es hacer política? ¿Pedir lo que han pedido no es ejercer una acción esencialmente política? No será política radical, ni de derechas, ni de izquierdas, pero es política. ¿Por qué no hacerla? ¿Por qué negarla?

SACRIFICIOS FUTUROS. — COLABORACIONES NO REPUBLICANAS

Tras amplias explicaciones rebosantes de elocuencia en torno a lo que es política y debe asentarse en las actuaciones políticas, dijo el señor Lerroux que hace algunos días estaba reunido con sus amigos y les habló así:

"Llegaremos a gobernar, pero será para los demás. No podrá formarse un Gobierno con sólo radicales, y pasaréis por la tristeza de que otros hombres no radicales vayan a formar un Gobierno nacional, un Gobierno republicano, un Gabinete republicano que buscará colaboradores donde los haya, donde los encuentre, sin hacer asco a los que vengan.

Y los que vengan serán los neutros, los indiferentes, esa masa amorfa que tanto daño ha hecho a España.

Esperaremos a los hombres de buena fe. Los que rectifiquen vendrán al Gobierno y los hombres del partido radical harán otro sacrificio para restaurar la Patria, que no es obra de un partido, sino también de aquellos a los cuales se les haya caído la venda de los ojos y con buena fe contribuyan a realizar obra positiva para España unidos a los que durante tantos años sirvieron a la patria española.

METODOS PARA GOBERNAR. — AUTONOMIA Y ESTATUTO. — ¡NO PASARA!

¿Con qué aspiraciones gobernaremos la patria? Con las que procedan de inspiraciones como las de esta reunión, en la que se ha exteriorizado cuáles son las necesidades de Aragón, que son las mismas que sienten en todas las regiones.

Lo que ocurre es que la desconfianza que sienten respecto de un Gobierno que nada ha resuelto en quince meses hace que cada región la sienta respecto del país entero.

Tras unos párrafos dedicados a estas necesidades regionales de acuerdo con las leyes, dijo que nadie debe sublevarse contra la Constitución, siquiera no haya tenido la ley la debida efectividad.

El ejemplo soy yo, decía el señor Lerroux. Debemos limitarnos a lograr las mínimas exigencias de lo que es límite en las necesidades regionales, sin mengua de la integridad nacional.

No rectifica nada de cuanto ha dicho en el Parlamento y en los comicios. A todos los pueblos de España hay que concederles la libertad posible.

Pero se ha comenzado mal. Debió darse principio por la concesión de la libertad de los Municipios. Esto era la base.

Será posible que haya en Cataluña un Estatuto para regirse a sí misma, pero sería absurdo, sería injusto que tras concederle toda libertad quedasen los Municipios tan esclavos como han sido hasta ahora.

Yo, si gobierno y existe esa ley, o las leyes de Moisés en el Sinaí, no lo consentiré.

No, no pasará ese Estatuto que solicita Cataluña. Digo como decían los héroes franceses al regresar yo del frente de la guerra durante la batalla de Verdun: "No pasará". No pasará el Estatuto que pide Cataluña si entre los artículos adicionales no hay uno que diga que cuando se considere que peligran la Hacienda nacional o la integridad nacional del Poder central tendrán derecho a suspenderlo. (Ovación-.

Ni Aragón ni regió alguna procederán ciudadanamente exagerando el concepto del patriotismo hasta levantar revoluciones por la discusión del Estatuto, que debe ser discutido para llegar a estos límites.

Vosotros tenéis medios para resolver.

El Ebro, que nace en Castilla y termina en Cataluña pasando por Aragón. Y con la obra genial que aquí tenéis, que se terminará si yo gobierno, veréis cómo Castilla y Cataluña vendrán a la ermita de Zaragoza, porque vosotros habréis salvado la economía de las tres regiones.

El Parlamento o el Gobierno que esto haga tendrá el apoyo del partido radical. Si yo gobierno repararé la injusticia no ya con el ritmo que llevaba, que era muy acelerado, sino con otro mayor.

Yo, que espero vivir cuarenta años más, aunque sé lo que con ello molesto a mis enemigos, no quiero morir sin ver terminada esa obra, al menos en sus fundamentos básicos, para evitar la emigración aragonesa o para impedir que tengáis que ir a Cataluña, donde habríais de ser considerados como hombres de raza inferior, aun cuando habéis demostrado siempre vuestra grandeza.

Hizo comparaciones sobre las capitalidades de Barcelona y Zaragoza, y habló de la riqueza del agua en nuestra región, que sabrá no abusar de su posición espléndida respecto de otras regiones, y de cómo Zaragoza no ha sido rebelde ni protestó como las que son rebeldes, sin embargo de tener derecho a lo que él cree que no han de arrebatarle.

ENTREMOS EN OTROS ASPECTOS. LA ACADEMIA Y LOS GENERALES

Si hubiese que rectificar el proceder el Gobierno hubiera debido venir a decir: Es injusta la creación de la Academia, que fué fruto de la Dictadura, por estas y por estas otras razones. Y de acuerdo haber obrado.

¿No hay razones para la supresión? Pues la Academia debe volver a Zaragoza. Si yo gobierno la haré volver. Y volverá con el propio director.

¿Por qué? Os lo diré. No sé si aquel general es monárquico o republicano. Sé que es un caballero y un héroe que ha jurado servir a la República y que no va, como otros, a conspirar contra la República.

En torno a esta afirmación hizo disquisiciones, bastante extensas, sobre quienes juraron fidelidad a la Monarquía y conspiraron con él, y ahora, habiéndose llamado republicanos, no cumplen sus promesas de fidelidad. ¿Cómo fiarse de ellos mejor que de quienes cumplen lealmente con sus deberes?

UNA GRAVE AFIRMACION. — "LA LEY SERA EJECUTADA: O LE EJECUTARAN A EL O EL EJECUTARA"

No hay que fiarse de palabras. Esperemos a que yo gobierne. Esperad. Ved el panorama nacional, en que impera la desconfianza, en el que está resquebrajada toda moral, en el que no hay un hombre que tenga confianza en que la República triunfe. Yo sí la tengo y lo digo.

Sé que estoy en un pueblo que cuando gobernaban los conservadores no se movía, pero que cuando gobernaban los liberales no les dejaban vivir.

La acción perturbadora se repetía incesantemente con tal gobernación. Creo que la huelga debe utilizarse para cuanto significa bienestar del obrero.

Si gobierno todo me parecerá bien para que los obreros laboren por reclamarlo y por obtenerlo. Pero lo que no tolerará será la huelga en la calle, el movimiento perturbador del orden público. ¡Eso, no! Lo primero de todo, el orden público. Yo no tengo inconveniente en decirlo a los que están aquí, para que se lo digan a esos elementos que quizá me oigan. Y si aquí hay algún mensajero suyo, que me escuche y también lo diga. Yo estoy dispuesto a ir, frente a frente, hasta donde sea necesario para restablecer el orden. Lucharemos cara a cara. Sólo podrán evitarlo arrojándome del Poder.

Deben recordar que en tiempos de los martirios de Montjuich fuí el único que pedí que en la torre del teatro donde dábamos el mitin debía aparecer colgada la casaca del capitán general que los toleraba.

Pido margen para gobernar; pido ese margen a la Unión General de Trabajadores, a la Confederación Nacional y a los anarquistas. Pero les digo por adelantado que se dictará una ley, que la ley se ejecutará, y o me ejecutarán a mí o yo ejecutaré.

PARA SI LO LLAMAN A GOBERNAR

No sé si pasará una semana o un mes para que surjan hechos, si habrá crisis o si no la habrá. Si la hay y el presidente de la República, en cuyas manos está la solución, me llama, yo cuento con vosotros para que me asistáis, y si no me asistís los traidores seréis vosotros.

Dijo que no le importan las mayorías en el Parlamento, sino las de la opinión pública, que si está conquistada podrá hacer que se pongan en contacto el capital y el trabajo, que son la riqueza, motivando una labor fecunda de paz para aminorar injusticias seculares que pesan sobre los dos.

Ayudará a las clases productoras por medio de reformas tributarias y políticas, para que los productores no sean parásitos del Estado, que nunca supo ayudarles.

Por medio de obras de cultura ha de elevarse a los obreros, uniéndolos a toda acción de justicia y evitando que haya nadie que haga del capital un privilegio con daño para el pro-común.

GRATITUD Y PROMESAS

A las clases productoras les expresó su agradecimiento.

Dijo que los obreros podrán un día recordarle su promesa y que saben que tienen en él un amparo, como pudiera prestarlo un hermano mayor.

Espera poder un día reunirse con los que se hallaban presentes, porque hubiese cumplido lo prometido.

Y terminó con estas palabras:

—Las dos disposiciones que firmaré primeramente, al ser Gobierno, serán: la que devuelva a la Confederación la grandeza que debe tener y la restitución de la Academia General Militar.

OVACIONES Y DESPEDIDA

Terminado su discurso el señor Lerroux fué objeto de una manifestación entusiasta. Centenares de personas le acompañaron hasta la calle donde le esperaba una multitud que le aclamó.

Tras breve despedida de unas cuantas personalidades, el señor Lerroux marchó a Madrid en su automóvil. Durante unos momentos le siguió una ovación.

ARAGON EN CATALUÑA

Homenaje al artista aragonés Pascual Albero

(De nuestro redactor en Barcelona)

Organizado por las "peñas" "El Ebro" y "Los de Aragón", del Centro Obrero Aragonés de Barcelona, se celebró en el amplio teatro de esta simpática entidad un brillante festival en honor del aplaudido joven tenor aragonés don Pascual Albero, con motivo de los éxitos obtenidos en su reciente actuación en el teatro Novedades.

El cariño que la colonia aragonesa profesa a este notable artista quedó patentizado de modo irrefutable al quedar unos centenares de admiradores suyos sin poder asistir al festival, por haber sido vendidas con antelación todas las localidades y entradas.

Comenzó la fiesta interpretando la señorita Albero y el señor Azorín, con gran acierto, el gracioso entremés "Cosas de críos". A continuación el formidable barítono, baturro neto también, Pascual Duarte hizo derroche de voz y de arte cantando "La Parranda" y "Katiuska", siguiéndole la gentil y admirable mezzo-soprano Pilar Albero, con números de "Los claveles" y "El barbero de Sevilla". Ambos artistas fueron aplaudidos con entusiasmo.

Cerró la primera parte el homenajeado, cantando primorosamente trozos de "Los gavilanes", "La pícara molinera" y "Rigoletto". En todos ellos fué ovacionado.

En la segunda parte cantaron también muy ajustadamente el barítono Duarte, la mezzo-soprano Pilar Albero y el homenajeado, quien fué estruendosamente aplaudido al cantar "Gitana mía", "Doña Francisquita", la Jota del "Truts de los Tenorios" y la de "La moza vieja".

La tercera parte estuvo dedicada por completo al tenor Albero, quien arrebató al auditorio, que llenaba el coliseo y dependencias próximas, al cantar la Jota de "Mi vieja", de Guerrero, y la de "La alegría de la huerta", esta última con acompañamiento de rondalla, y las "Granadinas", de Barrera.

Los intermedios fueron amenizados por la banda de música "Azorín" y la notable rondalla aragonesa Moncayo, que fueron muy aplaudidas, como lo fué el celebrado maestro don Andrés Gelabert, que acompañó al piano a los artistas que tomaron parte en el festival.

A última hora llegó el popular actor cómico del teatro Novedades don Valeriano Ruiz París, quien recibió nutridísimos aplausos por su feliz actuación.

En conjunto la velada resultó digna de los organizadores y de la personalidad artística del simpático paisano, que solo, sin ayuda de nadie, ha logrado en muy corto espacio de tiempo convertirse en uno de los tenores de porvenir más brillante del teatro lírico español.

Pascual Albero, joven, muy joven, casi un niño, a pesar de su modestia exagerada, esa modestia tan característica de la raza aragonesa, es ya una realidad artística, que los públicos selectos de toda España tienen derecho a conocer y aplaudir.

Tal vez pronto, a requerimiento de un popular e inspirado maestro, haga su presentación en Madrid nuestro entrañable paisano. Y si así ocurre, puede darse por descontado su triunfo.

ARTURO F. BONO

Hoy discutirá el Ayuntamiento el pacto de subrogación con la Sociedad de Urbanización

A las seis y media de hoy está convocado el Ayuntamiento para discutir el dictamen de la Comisión de Hacienda relativo al pacto de subrogación con la Sociedad Zaragozana de Urbanización y Construcción.

Dicho escrito, en el que se recogen diversas sugerencias expuestas en la información pública ha sido ya publicado por la Prensa y conocido por los concejales en sesión confidencial.

Advertimos a los colaboradores espontáneos que en ningún caso contestaremos a sus cartas ni devolveremos los originales que nos remitan; la enorme cantidad de trabajos que diariamente nos llegan hace imposible sostener correspondencia alguna

M.E.C.D. 2016

POR MOTIVOS DE RIEGO

Cuestionan dos labradores y uno resulta herido de gravedad

TERUEL. — En Montalbán cuestionaron por un fútil motivo de riegos los labradores Fabián Milán Daniel y Pedro Fernández.

A tal extremo llegó la disputa que Pedro agredió a Fabián con una piedra, produciéndole lesiones que fueron calificadas de graves por los médicos que le asistieron.

Los contendientes fueron denunciados al Juzgado, y, además, el labrador agresor pasó a la cárcel para dar cuenta de la fechoría.—C.

LA VIDA OBRERA

"LA PANIFICADORA" (U. G. T.)

Recibimos esta nota:

Compañeros panaderos: Se convoca a todos los asociados a la reunión que se celebrará hoy, martes, a las tres y media de la tarde, en nuestro domicilio social (Estébanes, número 2, principal izquierda).

Orden de discusión:

1.° Lectura del acta anterior.
2.° Gestiones de la Directiva.
3.° Estado de las cuentas del primer semestre.
4.° Orientaciones.
5.° Ruegos, preguntas y proposiciones.
6.° Sorteo gratuito de libros.

Esperando asistiréis todos con puntualidad, os desea salud **La Directiva**".

UNAS MEJORAS A LOS OBREROS DE LA FABRICA DEL GAS

Celebraron su anunciada asamblea presididos por Antonio Brisa Bancale.

Se dió cuenta de las siguientes mejoras que la Empresa concede a los a los obreros: aumento del 13 por 100 a los que cobran jornales de 10 a 12 pesetas, y del 10 por 100 a los que perciben de 12 pesetas en adelante.

ASOCIACION GENERAL DE DEPENDIENTES DE COMERCIO Y EMPLEADOS DE OFICINA DE ZARAGOZA (U. G. T.)

Se nos envía la nota que sigue.

"A los empleados de oficinas de Seguros. Asociados y no asociados:

Se os convoca a la reunión que esta sección celebrará el miércoles, 13, a las diez de la noche, en nuestro domicilio social, Estébanes, número 2, principal, izquierda, para dar a conocer las bases de trabajo que se presentarán para su discusión en el Jurado Mixto.

Dada la importancia del asunto a tratar, esperamos vuestra puntual y unánime asistencia, demostrando que sois dignos de conseguir las justas reivindicaciones a que tenéis derecho.

Os saluda fraternalmente. **El Comité de Oficinas y Despachos.**"

UNA CARTA

Recibimos una carta, sin firma ni sello alguno, en la que se contesta a una nota facilitada por el gobernador a la Prensa.

Como nosotros no hemos recibido ninguna nota del gobernador claro es que no tenemos por qué acoger tampoco la contestación que se le da en esa carta.

FIESTAS Y VELADAS

ESTRENO DE "MUÑEQUILLA", DEL AUTOR LOCAL J. SIMON LOPEZ

El sábado último, en el Círculo del Castillo, tuvo lugar el estreno de la comedia en tres actos y cuatro cuadros "Muñequilla", original de nuestro querido amigo Jesús Simón López, redactor corresponsal en esta plaza del diario "La Mañana".

La obra de este autor tuvo una feliz como tan merecida acogida por parte del público que llenaba el salón, teniendo su autor, con intérpretes, que salir repetidas veces al palco escénico ante las insistentes aclamaciones del auditorio.

El argumento de esta obra, en ambiente de alta sociedad, es algo completamente nuevo, a pesar de ser ya bien escasa la originalidad que hoy resta a las argumentaciones de obras teatrales, y poco cultivado hasta la fecha, y es tal el finísimo empaque de sentimentalismo de que su autor la ha dotado que, viéndola, fácilmente se puede observar el delicado matiz de la misma con ligadas escenas que hacen ver el fuerte temperamento literario de este joven autor, futura gloria de nuestros primeros comediógrafos aragoneses.

En la interpretación de la obra puso todo su entusiasmo el elenco artístico que integra el cuadro "Rafael Marín", verdadera selección de aficionados.

En la protagonización por parte de ellas merece citarse a la señorita Paquita Osés, que encarnó "Laura", rayando a la altura de una primerísima actriz, que fué ovacionadísima.

Le secundaron admirablemente las señoritas Carmela Martínez, Luisa Morales y Lucía Gracia.

De ellos destacó notablemente como primer actor de carácter don José Zenitram, que protagonizó "Don Carlos" de manera magistral en dos momentos y reconociéndolo así el público fué ovacionado.

El joven Jerónimo Algarate, galán de finos matices, en ningún momento desentonó con el actor primero.

Manuel Pastor y Julián González, acertados en sus intervenciones.

Rafael Marín, director del cuadro, caracterizó su papel con su natural maestría, secundándole bien Benito García.

Apuntó la representación Francisco Parilla, que acertó.

Damos nuestra más cordial enhorabuena al afortunado autor y amigo Simón, así como a sus felices intérpretes.

UNA ASAMBLEA EN ARIZA

Piden al ministro de Agricultura no adopte medidas contra los alcoholes industriales

ARIZA. — El pasado domingo se celebró en Ariza una asamblea magna convocada por el Sindicato de Labradores, adoptándose por los afiliados al Sindicato citado importantes acuerdos que cristalizaron en un telefonema dirigido al ministro de Agricultura.

En dicho despacho los labradores de Ariza dicen a don Marcelino Domingo no adopte medida alguna contra los alcoholes industriales por la repercusión que ello pudiera tener en la remolacha y en la melaza, agravando la ya angustiosa situación de los labradores de toda la región.

Firma el telefonema el presidente del Sindicato, señor Moraleda.

RADIOTELEFONIA

Radio Aragón

LAS EMISIONES DE AYER

Plácido Domingo, ante el micrófono.—En la emisión de noche, el notable barítono zaragozano Plácido Domingo cantó con potente voz y depurado estilo "La del Soto del Parral", el prólogo de "Payasos" y "Los Gavilanes".

Para finalizar el selecto recital de canto, interpretó "Ronda brava", obra basada en motivos de jota, letra de Pedro Galán y música del maestro Aráiz, que Plácido Domingo dedicó a sus autores y en la que el joven barítono puso de relieve, una vez más, sus excelentes condiciones de buen cantante.

Le acompañó al piano el joven maestro de la emisora Pepe Cortés.

PROGRAMA PARA HOY

E. A. J. 10.—246 m., 1.220 kilociclos.

De las 13'30 a las 15: Sobremesa. Bolsa de los sintrabajo. Cartelera. Noticias locales. Selección de música ligera en discos. Boletín meteorológico. Sección grafológica, por Emilio Alfaro. Concierto, por Jaria-Irurita.

De las 18 a las 20: Información financiera. Noticias de Prensa. Discos selectos. Recital poético, por José María Zaldívar. Cuentos y recitados, por López Soba. Concierto. Discos variados.

De las 22 a las 24: "Cinco minutos al micrófono", por don Pedro Arnal. Concierto de música española. Jotas, por Pilar Gracia, acompañada a la guitarra por Joaquín Numancia. Selección de discos. Noticias de Prensa. (Servicio exclusivo de Radio Aragón.)

ACTUACION POLICIACA

Unas detenciones a propósito de un intento de atentado

El domingo por la tarde corrió el rumor de haberse descubierto un intento de atentado contra don Alejandro Lerroux.

Por informes recogidos en Centros oficiales se trataba, al parecer, de unas detenciones en relación con ciertos informes adquiridos por la policía.

Al anochecer los detenidos quedaron en libertad.

LA VOZ DE ARAGON EN LAS DELICIAS

Una becerrada benéfica con grandes alicientes

Hacía ya dos años que el barrio de las Delicias no organizaba por estos días su tradicional becerrada nocturna que, con motivo de las fiestas, se celebraba en la plaza de toros con un éxito indiscutible.

Este año, haciéndose cargo de la apurada situación en que se encuentran varias familias, unos señores se han tomado el formidable trabajo de organizar una grandiosa becerrada nocturna, y ésta se celebrará el próximo jueves, día 14, a las diez de la noche.

Los señores que componen esta comisión son los siguientes:

Don Toribio Santaolaria, don Jorge Pérez, don Clemente Bernaldos y don Antonio Fracia "Tuberías".

En el poco sitio de que dispongo no me es posible dar el programa completo, como sería mi deseo, pero los actos que se celebrarán son tantos y tan variados que se puede asegurar un lleno completo en la plaza... si el tiempo no lo impide.

Uno de los alicientes mayores es, sin duda, la reaparición del popularísimo "Tuberías", cuyo nombre y hechos son sobradamente conocidos no solamente en Zaragoza, sino en España entera.

Como organizador que es no quería tomar parte en la lidia, pero ante la insistencia de los que le conocen se ha visto precisado a tomar parte, y matará un becerro en unión de varios "chunguistas" más.

Podemos esperar que todas cuadrillas cómicas que existen tengan algo más que aprender, pues el popular "Tuberías" prepara unos trucos cómicos nuevos, que hará falta, de seguro, el serrín en los tendidos para secarlos luego...

Gracia, buen humor y valentía no faltan; y de iniciativa no hablemos.

También hará su presentación al público la hermosa rondalla del Casino Alianza Republicana de las Delicias, titulada "Zaragoza", que interpretará un escogido repertorio de música clásica, bajo la dirección del conocidísimo artista Mateo Amesti.

Como es muy natural, para que nada falte, el domingo, a las diez y media de la noche, en el baile que tiene organizado la Junta directiva del Casino Alianza Republicana, fueron elegidas las seis bellísimas señoritas que han de presidir la corrida y demás festejos que después se han de celebrar en los salones del Casino.

En una reseña próxima daré el programa completo, para satisfacción de todos.

Mi enhorabuena a la Comisión organizadora, y muy particularmente al famoso "Tuberías". A todos deseo que el éxito corone su esfuerzo, ya que se trata de socorrer un poco a los numerosísimos necesitados de este barrio.

Advierto también a todos los vecinos del mismo que se apresuren a adquirir las localidades en los diferentes sitios de venta de las Delicias, con el fin de poder traer más localidades con tiempo, pues las buenas escasean ya.—**M. MARTIN NARANJO.**

Las nuevas tarifas especiales de los tranvías

Atendiendo a las peticiones formuladas por algunas Juntas de vecinos y otras entidades, la Sociedad "Los Tranvías de Zaragoza, S. A.", ha acordado que, hasta tanto se terminen las instalaciones en proyecto, rijan en las actuales líneas las tarifas especiales que van expuestas al público en los coches y que publicaremos mañana.

M. LACAMBRA
CONSTRUCTOR-ORTOPEDICO
Aparatos ortopédicos, brazos y piernes artificiales en duraluminio, fibra, pasta de madera y celuloide, desde 350 pesetas. Bragueros y fajas
EXPOSICION, VENTA Y TALLERES
Avenida República, 7 — Telf. 4.742

INCONVENIENTES DEL TRATO

Una cuestión de la que resultan todos los contendientes heridos

TERUEL. — Dicen de Torrecilla de Alcañiz que en una casa albergue se originó un pequeño lío cuando intentaban cerrar el trato de venta o cambio de una caballería mayor.

El pequeño lío degeneró en casi reyerta, acometiéndose los contendientes con palos, piedras y a mordiscos.

Resultaron lesionados de alguna consideración Domingo Gresa Giménez, natural de Calanda, y José Núñez Rodríguez, de Pontevedra.

También resultó herida la esposa del segundo al interponerse entre los dos.—C.

URODONAL
disolvente del ácido úrico
se expende en frascos de triple cabida para una cura completa

LOS TEATROS Y LOS CINES

ALTAVOZ ENTRE BASTIDORES

PLAN DE LA TEMPORADA DEL TEATRO LIRICO NACIONAL DE 1932-33.

(Lista de las obras según su probable orden de representación):

ESTRENOS

"Talismán", música de A. Vives, texto de F. Romero y G. Fernández Shaw.

"La leyenda del zar Saltán", música de Rimsky Korsakof, libro de Puchkin, traducción española de F. Romero y G. Fernández Shaw.

"La bella durmiente", música de Oscar Esplá, libro de Alfonso Hernández Catá.

"El rapto en el serrallo", música de Mozart, texto de Bretner, traducción española de Cipriano Rivas Cherif.

"Fígaro", música de C. del Campo, libro de T. Borrás.

"La montaraza", música de F. de la Viña, libro de Carlos G. Espresati y F. Pérez Dolz.

"Mendi-Mendiyan", música de J. M. Usandizaga, libro de J. Power, traducción al castellano de Augusto Barrado.

"Gianni Schichi", música de Puccini, libro de G. Forzano, traducción española de Enrique Díez-Canedo.

Además de estos estrenos, la Junta podrá añadir, si lo estima oportuno, el de algunas de las obras españolas que hubieran sido previamente aceptadas.

OBRAS DE REPERTORIO

"Curro Vargas", música de Ruperto Chapí, libro de Dicenta y Paso.

"Jugar con fuego", música de Barbieri, libro de Ventura de la Vega.

"La Dolores", música de Tomás Bretón, texto del mismo, basado en Feliu y Codina.

"Carmen", música de G. Bizet, texto de Meilhac y Halevy, traducción al castellano de Eduardo Marquina.

"Los sobrinos del capitán Grant", música de Manuel Fernández Caballero, texto de Ramos Carrión.

"Doña Francisquita", música de A. Vives, texto de F. Romero y G. Fernández Shaw.

"Las golondrinas", música de J. M. Usandizaga, texto de G. Martínez Sierra.

"El barberillo de Lavapiés", música de Barbieri, libro de J. M. de Larra.

"La vida breve", música de Manuel de Falla, libro de Fernández Shaw.

"Los maestros cantores", música de Ricardo Wágner, traducción y adaptación en castellano de Conrado del Campo y Tomás Borrás.

La temporada comenzará a primeros de octubre con "Curro Vargas", de Chapí, y terminará en el mes de junio con "Los maestros cantores". En ella intervendrán, salvo variación, los siguientes artistas:

Tenores. — Señores Fleta, Lázaro, Nadal, Paoli y otros.

Barítonos. — Señores Sansi, Morelli y otros.

Sopranos y tiples ligeras. — Señoras y señoritas Supervía, Ottein, Boades, Espinal, Campiña, Hispani, Matilde Vázquez y otras.

Bajos. — Aníbal Vela, Vicente Bettoni y otros.

CARTELERA

Teatro Circo. — Compañía de revistas de Emilio Clavel.

Despedida de la Compañía.

A las seis y tres cuartos y diez y tres cuartos, "Las mimosas".

Iris Park. — Todos los días, mañana y tarde, patines y golf.

Cinema Alhambra. — El salón predilecto del público distinguido.

Hoy, Lawrence Tibbet en la "La canción de la estepa", con Stan Laurel y Oliver Hary. Sesión continua. Butaca, 1 peseta.

Cinema Aragón. — El cine de las películas selectas.

"Todo por el aire", por William Haines, y "Sace falta un cadáver", por Stan Laurel y Oliver Hardy. Sesión continua. Butaca, 075 pesetas.

Teatro Cinema Parisiana. — "Sour les toits de París" (Bajo los techos de París), dirección de René Clair. Sesión continua. Butaca, 0'80 pesetas; general, 0'30.

Aristocrático Salón Doré. — "Cuerpo y alma", por Ana María Custodio. Ultimo día.

Cine Victoria. — Salón de moda. "El millón", por René Clair. Ultimo día.

Parque Gran Vía (Finca de Yarza).—Hoy, a las seis, grandioso baile, amenizado por orquestina. Noche, diez y media, cine y baile. Caballero, 0'50 pesetas. Señora, gratis.

EL JUEVES SE ESTRENARA EN PARISIANA
MATERNIDAD
Una formidable película de divulgación social y científica —No se permitirá la entrada a los menores de dieciséis años.

Frontón Zaragozano
Hoy, martes, 12 de julio de 1932
Noche, a las diez y media
LUCIO y AZUMENDI contra GOENAGA II y MODESTO
QUINTANA y ARRIONDO contra AZCUE y SOLOZABAL
DETALLES POR CARTELES

M.E.C.D. 2016

DE LA VIDA EN SOCIEDAD

VIAJES

Han salido para San Sebastián don Ramiro Faci y señora, con sus hijos Purita, Pili y Ramirito.

—Han llegado al Balneario de Zuazo, procedentes de Bilbao: don Rafael Gamo Borja, doña Luisa Costa y nieto, doña Eduvigis López e hija, don Norberto Iturriaga, doña Encarnación Secada y nieto, don Juan Regaldiz, doña Feliciana de Iriza, doña Angela Lund y doncella y don José Uribaterra. De Madrid: don Vicente Amat y señora, De Vitoria: don Teodoro Laizaga, don Santiago Echevarría y doña Irene E. de Mendívil. De Zaragoza: don Román Duplé y don Pedro Contreras y familia. De Córdoba: don Rafael Jiménez. De Logroño: don Jesús A. Taboada, don Timoteo Morga e hija, don Cristóbal Muro y don Eugenio Meiro. De San Sebastián. don Jacinto Aramendi, don Victoriano Huici y don Agustín Izaguirre.

—Ha regresado de Calatayud nuestro buen amigo el culto abogado don Carlos Cuartero.

—Llegó, procedente de Segovia, el alférez, alumno de aquella Academia de Artillería, don Esteban Faci.

—Ha marchado a San Sebastián don Antonio Ximénez Roger, con su distinguida esposa, Carmen Soteras e hijos.

—Después de haber permanecido una corta temporada en Barcelona, ha regresado a nuestra ciudad la bella señorita Isabelita del Campo.

—Ha marchado al Santuario de la Virgen del Moncayo don Enrique Arregui.

—Ha marchado a Pamplona el culto farmacéutico don Luis Baquedano.

—A la misma capital ha marchado la distinguida señora doña Carmen Echaude.

—Ha salido para Valtierra doña Manuela Pardo.

—Ha salido para la capital de Navarra el distinguido ingeniero don Cornelio Arellano.

—Con objeto de pasar una temporada al lado de su familia, marchó a Logroño el médico don Eduardo Baeza.

—A San Sebastián ha marchado don Domingo Duplé.

—Ha salido para Urdués (Huesca) don Manuel Nivela, acompañado de sus hijas.

—Para Borja, la señora viuda de Nogués.

EXAMENES

Con brillantes calificaciones ha terminado la carrera del Magisterio la bella señorita Carmen Palomero Cardiel.

A las muchas felicitaciones que ha recibido con este motivo, una la nuestra más cordial.

Manolita Salvo Guzmán y el teniente de Infantería don Gregorio Manzano Pérez, en compañía de sus padrinos y damas de honor después de sus nupcias celebradas el domingo en el templo del Pilar.

(Foto. A. de la Barrera)

BODA DISTINGUIDA

En la capilla de San José, del templo metropolitano del Pilar, se celebró el domingo, a las once de la mañana, el enlace matrimonial de la encantadora señorita Manolita Salvo Guzmán y el teniente de Infantería don Gregorio Manzano Pérez.

La desposada realzaba su belleza con un elegante traje blanco, y el novio vestía el uniforme del Arma a que pertenece.

Actuaron de padrinos don Jesús Manzano, hermano del novio, y doña Oliva Salvo de Claro, hermana de la novia.

Firmaron el acta, como testigos, el coronel del sexto regimiento don Manuel de la Torre y el comandante de Infantería don Pablo Díez.

Ostentó la representación judicial don Francisco Vilellas.

Llevaban el velo de la novia Conchita Salvo y Conchita Murga, figurando como damas de honor las bellísimas señoritas que, como las anteriores, vestían primorosos trajes blancos, María Gimeno, María Zapatero, Isabel Moreno, Esperancita Velázquez, Rosario y Piedad Díaz.

Terminada la ceremonia nupcial, los nuevos esposos, sus respectivas familias y numerosos invitados se trasladaron al Hotel Universo, donde fué servido el banquete.

Entre los concurrentes anotamos los siguientes nombres:

Señoras doña Beatrín Guzmán de Salvo, madre de la novia; señora Concha Terrer, de Murga, de Alamán, de Manzano, de Díaz, de Salas, de Barrutia y de Moreno.

Señoritas Esperanza Arnal, Carmen Gil, María Luisa Amador de los Ríos, Pilarín Garrido, Pilarín Sierra, Angelita Pérez de Iñigo, Ester y Esperanza Velázquez, Conchita Murga, Milagros Birlatúa, Victoria Artero, Carmen y Anuncia Barrutia, María Alvarez Jiménez, María de los Dolores y María Luisa Capdevila, Carmen Aguerri, Pilarín Lajarín, Ascensión Larraz, María de la Trinidad González Botija y niña María Menchel.

Señores don Severiano Salvo, padre de la novia; don José Marzo, don Luis C. Botija, don Sebastián Salvo, don Amado Suátegui, don José Miguel Rey, don Ramón Torrilla, don Jesús Salvo, don Santiago Gómez, don Manuel Aguirrez, don Angel Aram, don José María Salvo, don Ricardo Murga, don Jesús Franco de Espés, don Fernando Sánchez, don Carlos Suvirán, don Santiago Gómez, don Ramón Zorrilla, don José de Miguel, don Gregorio Casamayor, don Luis Campos, don Manuel Sancho, don Miguel Morales, don Nicanor Veiga, don Antonio Planté, don Mariano Pana, don Amado Tambo, don Angel Aznárez, don Joaquín Palomares, señores de Esteve, don Juan J. Cavero, don Anselmo Gaya, don Alfredo Murga, don Patricio Gil y don Pablo Cistué de Castro.

Después de la comida se improvisó un animadísimo baile que duró hasta la noche.

Los reciéncasados, a quienes deseamos una eterna luna de miel, salieron en el rápido para las playas del Norte.

Las familias de Salvo y de Manzano están recibiendo muchas enhorabuenas de sus amistades, tanto de las Cinco Villas como de Zaragoza.

BAUTIZO

Ha recibido las aguas bautismales en el templo del Pilar, recibiendo los nombres de Jesús Juan, el hijo

CONSULAT DE FRANCE

A l'occasion de la celebration de la fete Nationale, le Consul de FRANCE a Saragosse recevra la Colonie française et les amis de la FRANCE le Jeuda, 14 Juillet, a 11 heures 1|2 du matin, dans le local du Consulat, 1, plaza de Santa Engracia.

¡40 años de éxitos!

acreditan la bondad del Elixir Saiz de Carlos, medicamento de fama universal, en el que, lo acertado de su composición, la pureza de sus componentes y exacta dosificación, permiten al Médico recetarlo en las enfermedades del

ESTÓMAGO e INTESTINOS

Con su uso desaparece el dolor de estómago, dispepsia, hiperacidez, vómitos, diarreas en niños y adultos, dilatación y úlcera del estómago, etc. Tomando una cucharada después de las comidas se digiere bien, y no sólo evita las enfermedades del aparato digestivo sino que las cura si las hay: las fuerzas aumentan; el trabajo intelectual, lo mismo que el físico, se efectúa sin fatiga, y el individuo débil se vuelve fuerte: la vida se prolonga, porque las funciones digestivas se hacen a la perfección.

ELIXIR ESTOMACAL

SAIZ DE CARLOS

LA VIDA JUDICIAL

DE CAUSA A EFECTO

Por la calle de los Mártires entretenía sus ocios un ciudadano "consciente", el día 22 de enero último, y dió un grito subversivo, como quien viene de la extrema izquierda.

Dos guardias de Seguridad se le acercaron (en esos días se había extremado la vigilancia) y le invitaron a que les acompañase a la Comisaría.

No atendió al requerimiento y los guardias hubieron de emplear la fuerza, a lo que se resistió el ciudadano.

De delito de resistencia calificó el abogado fiscal los hechos, para que se impusiese al procesado la pena de dos meses y un día de arresto.

El grito, según el procesado y sus testigos, se lo sugirió el vino o el alcohol ingerido, coincidencias frecuentes, según venimos observando, por lo que ellos dicen.

El abogado don Marcos Rubio, que actuó ayer por vez primera, trató muy diestramente de aliviar la situación de su defendido, para que no resultase rebelde a los agentes de la autoridad, y en todo caso, alegó la atenuante de embriaguez, para aminorar la pena.

Lo demás señalado se suspendió.

N.

PROYECCIONES DIURNAS

LO INTERESANTE Y LO QUE ES MAS INTERESANTE

Un periódico ministerial ha escrito: "Lo que sucede en el Congreso es que se habla de muchas cosas y, naturalmente, no todas pueden ser interesantes".

Sí; pero, en cambio, no se habla de otras cosas que tienen interés. Por ejemplo, de eso de las incompatibilidades hace mucho tiempo que no se dice nada.

DURANTE UN AGASAJO

Durante el agasajo que la Asociación de la Prensa de Zaragoza hizo al señor Lerroux, los fotógrafos se dispusieron a obtener una placa.

Como el señor Lerroux observara que quedaban varios compañeros amontonados a un lado y que en el otro había pocos, exclamó: —Queda desproporcionado el grupo; convendrá que algunos pasen a la izquierda, aunque sólo sea para retratarse.

¡QUE SEA ENHORABUENA!

La "Hoja Oficial del Lunes", de Madrid, se ocupa de la Memoria presentada al Ayuntamiento por el señor Cordero, en la cual dice: "Comemos más que en años anteriores".

Vaya, señor Cordero, que sea enhorabuena.

LOS FERROVIARIOS FRANCESES

Celebraron el domingo varios actos y regresaron a Francia en la mañana de ayer

La comisión de ferroviarios franceses llegados a Zaragoza el pasado jueves celebraron el domingo diversos actos, últimos del programa preparado por los compañeros zaragozanos.

El banquete preparado en el Gran Hotel tuvo que ser suspendido por haberse planteado a esa hora la huelga de camareros. Sin embargo, por la noche se celebró una comida íntima que transcurrió pletórica de cordialidad y camaradería.

A los postres se cruzaron varios discursos en los que los oradores hicieron votos por la aproximación franco-española ferroviaria. También hubo un simpático cambio de insignias.

A la comida asistieron representaciones de la autoridad.

Por encargo especial de los excursionistas franceses se celebró en la parroquieta de la Seo una misa y después dieron un importante donativo para las obras del Pilar.

Ayer mañana, en el tren 223, regresaron a Canfranc, desde donde proseguirán su viaje a Francia.

A la estación acudieron a despedirles numerosos compañeros de Zaragoza.

Los excursionistas franceses marcharon complacidísimos de las delicadas atenciones recibidas en nuestra ciudad.

del culto ayudante de Minas don José Alvarez González.

Fué apadrinado por los tíos del neófito, don Jesús Fernández y su bellísima hermana María de las Nieves.

Los señores de Alvarez obsequiaron a sus numerosas amistades con un espléndido "lunch". Nuestra enhorabuena.

FIESTA DE LOS PAPINIANUS

Organizado por esta popular orquesta se celebrará esta tarde, en el Iris Park, un té danzant, a los precios que este Parque tiene costumbre en esta clase de festivales.

Durante la fiesta actuará en la pista el profesor de baile señor Pinto, que hará unas demostraciones de bailes modernos.

La orquesta "Felik'x" promete mantener su reputación de músicos de categoría y ejecutará algunas composiciones de su pianista Antonio Matas.

Por la noche se repetirá la fiesta con carácter popular.

LA MUNDIAL, S. A. -- Madrid

Seguros. - Cooperativa Mutua de Capitales y de contra-seguro de cuota. - Incendi

Delegación para Aragón: Zurita, 13. - Teléfono 1255

SALONDORE

HOY, ULTIMO DIA

CUERPO Y ALMA

Una producción FOX, toda hablada en español, por JORGE LEWIS y ANA MARIA CUSTODIO.

MAÑANA EL DIOS DEL MAR

por RAMON PEREDA y ROSITA MORENO.

Un film Paramount, todo hablado en español.

BUTACA, 1 peseta SILLON, 1'50

M.E.C.D. 2016

LA POLITICA LOCAL

PARTIDO REPUBLICANO CONSERVADOR

El nuevo presidente de este partido, don Pedro Galán, en nombre de toda la Junta directiva, ha tenido la atención de ofrecérsenos en su cargo.

Muy reconocidos a esta atención.

PARTIDO REPUBLICANO RADICAL-SOCIALISTA

Se nos envía esta nota:

"Tal como se anunció en la Prensa diaria, el pasado sábado se celebró el acto cultural continuación del ciclo de conferencias que el Comité local del partido R. R. S. organizó en su día.

Ante un numeroso auditorio, entre el que predominaba el sexo femenino, dió lectura a su conferencia la culta dama doña Pilar Ginés de Sarría, quien, haciendo honor a su historial republicano, dió a conocer en bien documentados párrafos la triste labor que los Gobiernos actuales realizan, gastando cantidades fabulosas para el fomento de la guerra, y dejando abandonada o poco menos la cultura. Puso de relieve la labor que la Liga femenina por la paz puede puede alcanzar en su día, y abogó por que la mujer española, en pleno uso de sus facultades ciudadanas, sepa hacer buen uso de las mismas, defendiendo en todo momento la causa de la libertad, que es la paz de los pueblos.

Acto seguido ocupó la tribuna el doctor Sáinz de Medrano, quien se mostró disconforme con la labor obrerista que el Parlamento republicano realizó hasta la fecha, lamentándose de la falta de paridad entre los castigos impuestos a determinada clase de obreros y la beligerancia otorgada a otro sector, que también combatió y combate a la República. Y después de hacer historia documentada del movimiento obrero internacional desde sus comienzos, se dió por terminado el acto, siendo premiados ambos oradores con nutridos aplausos, y anunciándose a la vez una conferencia para el próximo sábado, a cargo del diputado a Cortes don Venancio Sarría, que disertará sobre el tema "Lo que no se puede decir en Parlamentos ni Congresos". — *El Comité local*".

EN LA PLAZA DE TOROS

Presentación de "Los Calderones"

Mucha gente en la plaza, pese a que el calor apretó de firme.

Primeramente un becerro para Charlot, "el Bombero torero" y Laurelito, que fueron muy aplaudidos, el "Bombero", sobre todo.

Luego "Rafaelillo" despachó a dos toretes, con más voluntad que lucimiento.

Y, por último, actuaron "Los Calderones", que se apuntaron en su haber un éxito más, tanto en la parte seria como en la cómica.

El público hizo también partícipe de su contento al popular Llapisera, verdadero "padre de la criatura".

P. M.

Lo que nos dice el público

Recibimos una carta de un vecino de la calle del Doctor Cerrada, llamando la atención de las autoridades acerca de las molestias que origina un espectáculo al aire libre que funciona hasta las cinco de la madrugada, impidiendo el reposo del vecindario, que tiene perfecto derecho al descanso, por ser gente que vive de su trabajo y que, forzosamente, necesita las horas de la noche para dormir.

Centros y sociedades

LA ASOCIACION DE PROPIETARIOS DE FINCAS RUSTICAS DE ARAGON

Esta Asociación comunica a sus afiliados que mientras procede a su instalación definitiva ha trasladado su domicilio provisional a la plaza del Reino, núm. 5, de esta ciudad, donde sigue teniendo a disposición de sus miembros todos los servicios que hasta la fecha tiene establecidos.

IRIS PARK Mañana y tarde, sesiones aristocráticas de PATIN Y GOLF

La colonia escolar de Zaragoza que ha ido a Pedrosas, a su paso por Bilbao

BILBAO. — Los pequeños excursionistas zaragozanos son recibidos por las autoridades y representantes de la colonia aragonesa. (Foto. Gil del Espinar)

NAVARRA POR SAN FERMIN

Barrera vuelve a triunfar en la... ¡última! de feria

Un emocionante momento del encierro verificado el domingo.

¡Gracias a Dios que terminaron las corridas de feria!

¿Que si tan mal han estado?

No es que hayan estado muy mal, pero que nos hemos aburrido sobremanera, es la "chipén".

Y gracias al buen Vicentuco Barrera y... a su tío, que lo trajo, que si no...

¿Fenómenos?

¡No nos hablen ustedes de fenómenos!

* * *

Ya me parecía que esto de extraordinaria era demasiado decir... antes de la corrida.

Ocho noveles—salvo alguna excepción—que les dicen de Encinas, para Villalta, Bejarano, Barrera y Jaime Noaín.

El tiempo estuvo magnífico. El Sol, por lo visto, nos hizo caso el día pasado y lució en nuestra ciudad como en sus mejores tiempos.

La entrada es de lleno y la animación de gran día.

Cuando los clarines tocan sale el

PRIMERO

Es pequeño, y protestado por ello. Villalta se hace aplaudir en lances. El torito, aunque pequeño, es bravillo y los maestros juegan con él. A los caballos apenas si puede moverlos.

Los peones lo parean sin nada notable. Villalta hace una faena breve, para terminar con una estocada un poco atravesada.

Esta vez don Nicanor
no oyó música en su honor.

SEGUNDO

Bejarano escucha aplausos con el capote.

Barrera se luce también en su turno. Bejarano hace un quite oportuno.

Pareado por los peones, pasa a los dominios de Fuentes, que se lleva el toro a los medios. Su deseo es bueno y se muestra, como siempre, valiente, pero no consigue hacer una extraordinaria faena. Cuatro veces pincha en el mismo sitio por tirarse demasiado precipitado. Al fin logra descabellar.

TERCERO

También chiquito. Barrera da unos breves lances. Con los caballos se muestra el Encinas sin poder. Los peones le ponen las banderillas y allí apenas si ve el toro. Todo son palos.

Vicente comienza la faena con ganas de seguir agradando y consigue hacerse aplaudlr, toreando de cerca y con bastante lucimiento. (Música para alegrar la faena.)

Deja un pinchazo y sigue pasando de muleta valiente. Clava una estocada y descabella a pulso al segundo golpe. (Ovación, orejas y rabo. Vuelta al ruedo y salida a los medios.)

CUARTO

Más que toro parece una vaca holandesa. Noaín consigue aplausos con el capote. También Villalta es aplaudido en quites.

Jaime toma las banderillas, pero el toro no quiere tomarlas, por lo que se muestra pelmazo sin querer arrancarse. Clava el maestro dos buenos pares aguantando.

Con la muleta inicia la faena en el estribo, dando unos buenos pases por alto, que se aplauden. Continúa valiente, y tirándose un poco distanciado deja dos pinchazos y una estocada, terminando después de varios intentos de descabello. Aplausos por la faena y felicitación de Barrera porque Noaín le había brindado el toro.

QUINTO

Villalta no consigue nada extraordinario. Un picador cae encima del toro, pero no sufre mayores consecuencias que el susto.

Los peones lo parean y el maestro, con la franela, logra algún pase notable, pero nada más. Un pinchazo y media estocada. (Pitos.)

SEXTO

Pequeñito; pero consigue tumbar un caballo. Bejarano y Barrera son aplaudidos.

Pareado por los peones, Bejarano nos vuelve a obsequiar con una faena valiente, pero sin lucimiento. Entra a matar, de pena; pero como el toro se le arranca, agarra una buena estocada inesperada, oyendo aplausos.

SEPTIMO

Es pequeño, pero bravillo y noble. Barrera aprovecha todo, para hacerse ovacionar, con la capa.

Una vez pareado, Barrera brinda desde los medios. Y comienza la faena por estatuarios. El torito parece hecho de encargo, pasa como una seda.

El público se entusiasma y la música también. El maestro hace toda clase de suertes y termina con una estocada un poquito tendida, y descabella a pulso al primer golpe. (Ovaciones ,orejas, rabo, vueltas y salida a los medios.)

OCTAVO

Noaín lo lancea sin nada extraordinario. Tampoco consigue lucirse en

Otro interesante episodio del encierro de los encinas.

banderillas. Los peones cierran el tercio. El público ya no presta gran atención, por lo que la faena de Noaín, además de no ser notable, pasa sin pena ni gloria. Una estocada y descabella.

Al fin, respiramos.

LOS DEMAS FESTEJOS

Todos se vieron extraordinariamente concurridos, por el día tan espléndido que hizo.

Desde la madrugada comenzaron a entrar en Pamplona un número considerable de autobuses y automóviles de turismo de todas partes.

El encierro estuvo de lo más emocionante. Además de correr una nube de mozos, quedáronse dos toros en el ruedo y uno de ellos propinó dos puntazos a dos espontáneos toreros que le faltaron al respeto.

Las vaquillas dieron la despedida con sendos porrazos, para mejor recuerdo.

Los bares y cafés se vieron asaltados. En las fondas no había manera de poder atender tanta demanda.

En los teatros, lleno completo. Animación grandísima en el Real de la Feria. Durante todo el día la ciudad presentaba un aspecto fantástico.

Por la noche, en la plaza del Castillo, quemóse una bonita colección de fuegos artificiales y la juerga duró hasta que la gente se fué a dormir, para descansar tranquilamente, sin la preocupación de volver a madrugar.

Y esto... se acabó.

Salud para ver muchos finales.

WENCES

Extermino todas las CUCARACHAS Aplicado por su mismo inventor). Unico en Zaragoza. Garantizo no verlas más. No mancha ni huele. Acredito con centenares de certificados de esta plaza. Cocinas desde 7'50 pesetas. Avisos: Teléfono 27-69

PEQUEÑOS SUCESOS

LOS CANES QUE MUERDEN

En la calle de Escudero un perro mordió a Francisco Ponce Gil, de 10 años.

Le produjo heridas en la región glútea, que le curaron en el Hospital.

—Hortensia Alcay Sariñena, de 5 años, fué mordida por un perro en el barrio de Miralbueno.

Le produjo una herida incisa en la región frontal, de pronóstico reservado, interesando el cuero cabelludo.

Recibió asistencia facultativa en el Hospital.

LOS JUEGOS PELIGROSOS

Jugando varios muchachos en la calle del Cerezo, Luis Herrer Cabello, de 6 años, recibió un empujón, cayendo a tierra.

Sufrió una herida en el cuero cabelludo, de pronóstico reservado, en la región parieto-occipital izquierda.

Le curó en el Hospital el médico de guardia, don José Fuentes.

DETENCION

Los funcionarios del Cuerpo de Vigilancia señores Martínez, Muñoz y Rubio detuvieron ayer a Pedro Valero Malo, de 17 años.

Es conocido, policíalmente, como delincuente habitual.

GATOS Y PERROS QUE MUERDEN

Rafael López Martínez, de 4 años, fué mordido por un gato.

En la Casa de Socorro fué curado de varias lesiones de pronóstico reservado.

—También fué curado en el mismo Centro benéfico Antonio Ortigosa Blesa.

Padecía lesiones de pronóstico reservaído que le produjo un perro al morderle.

AGRESION

Vicente Morellón Soriano, de 41 años, metalúrgico, fué curado en el Hospital provincial de varias lesiones leves.

Se las produjeron en la calle Mayor al ser agredido.

NOTAS DE ENSEÑANZA

UNIVERSIDAD DE ZARAGOZA

Se nos envía esta nota:

"Se ruega a los señores alumnos de esta Universidad, que han solicitado permiso para utilizar la piscina de la Residencia, pasen por la secretaría general, en hora de oficina hábil, para formalizar las debidas autorizaciones".

LA VIDA RELIGIOSA

Santos de hoy.—San Juan Gualberto, fundador; Hermágoras; Paulino, obispo; Fortunato, diácono; el beato Ignacio Clemente Delgado (dominico aragonés), mártir y Marciana, virgen.

Cultos de hoy—Corte de María: Se hace la visita a Nuestra Señora del Pilar.

Novenario y mes en honor de la Virgen del Carmen: A las siete y media de la mañana, en San Pablo; a las ocho, en Jerusalén; a las ocho y media, en San Felipe y en San Gil. Por la tarde, a las seis, en las Carmelitas de la calle de Cádiz, con sermón por el muy ilustre señor don José Juliá, canónigo magistral; en las Descalzas de San José (Arrabal) y en el convento de Padres Carmelitas (Delicias), con sermón por el R. P. Crisógono, C. D.

Expuesto durante el día.—De nueve de la mañana a cinco de la tarde, en Jesús Reparador; de siete de la mañana a cinco y media de la tarde, en las Esclavas del Sagrado Corazón; de once y media a seis y media, en el Colegio de María Inmaculada para el Servicio Doméstico, y de ocho de la mañana a siete de la tarde, en el Noviciado de Santa Ana.

Cuarenta Horas. — De seis y media de la mañana a siete y media de la tarde, en las Carmelitas de la calle de Cádiz.

Mañana, en el convento de Padres Carmelitas.

Adoración Nocturna. — A las diez de la noche en la capilla de los Padres Agustinos, haciendo la guardia el turno 10 (San Pascual Bailón).

M.E.C.D. 2016

LA VIDA MUNICIPAL

EL ALCALDE SE PREOCUPA DE LA SUPRESION DE LOS RUIDOS NOCTURNOS

El señor Pérez Lizano ha requerido al jefe de la Guardia municipal para que el personal a sus órdenes impida los ruidos molestos producidos por los vehículos que durante las horas de la noche circulan a escape abierto o utilizando bocinas y claxons de estridente sonido.

También se ha referido a los bares y cafés que hacen uso de altavoces y gramolas a horas intempestivas, no autorizadas por las Ordenanzas municipales.

AMPLIACION DEL CAMPO DE SAN GREGORIO

Ayer, por la mañana, el alcalde, en unión de los propietarios de terrenos que han de ser ocupados para ampliación del campo de operaciones de San Gregorio, visitó aquellos lugares, continuando las gestiones que está realizando para llegar a una solución amistosa.

LAS OBRAS EN EL PASEO DE MARIA AGUSTIN

También visitó el señor Pérez Lizano las obras que se están realizando en las inmediaciones de la Puerta del Carmen.

Hechas las tomas y colocadas las llaves de paso, ha quedado normalizado el suministro de agua en aquel sector.

VISITA DE FELICITACION

Una comisión de padres de alumnos del Grupo Costa visitó ayer al alcalde para felicitarle por haber solucionado el Patronato la cuestión de la propuesta de maestros directores.

LA CREACION DE UN CONSERVATORIO DE MUSICA

Una comisión de músicos interesó ayer de la Alcaldía la creación de un Conservatorio de Música.

LAS OBRAS EN LA CALLE DEL CONDE DE ARANDA

El seyor Pérez Lizano ha dado órdenes para que se arreglen los baches que entorpecen la circulación en la calle de Conde de Aranda.

ADECENTAMIENTO DE ESCUELAS

También ha ordenado se proceda a realizar las necesarias obras de adecentamiento en las escuelas de Villacampa.

REUNION DEL PATRONATO COSTA

El sábado por la tarde, bajo la presidencia del alcalde, se reunió el Patronato Costa.

Se acordó enviar al Ministerio de Instrucción Pública, para su aprobación, la propuesta de los directores de las tres secciones.

EL ALCALDE DESPIDE A LAS COLONIAS

El señor Pérez Lizano salió el sábado pasado a la estación a despedir a la colonia escolar que marcha a Las Pedrosas (Santander), obsequiando a los niños con paquetes de caramelos.

DONATIVOS PARA COLONIAS

Se han recibido los siguientes:

Don Florentín Baraza, 25 pesetas; Fabril Manufactura del Vestido, 25 pesetas.

SUMINISTRO DE VIVERES AL AMPARO

Ayer terminó el plazo de admisión de pliegos al concurso para el suministro de víveres a la Casa Amparo.

Se han presentado diez y seis proposiciones, a cuya apertura se procederá hoy, a las once de la mañana.

MEJORAS EN LOS BARRIOS

El presidente de la Asociación de Propietarios de Hernán Cortés (segunda parcelación), ha interesado del Ayuntamiento el arreglo de las calles deterioradas como consecuencia de la colocación de bordillos en las aceras.

COLOCACION DE BANCOS

El concejal señor Sánchez Remiro ha hecho al alcalde el ruego particular de que se coloquen dos bancos en la plaza de San Miguel, en el lugar en que ya estuvieron emplazados anteriormente.

DIAMANTE: El mejor de los vinos blancos españoles

Bodegas Franco-Españolas

El partido entre las selecciones portuguesa y asturiana

GIJON.—Con un calor sofocante se ha celebrado el encuentro entre las selecciones de Portugal y Asturiana, constituída por elementos del Sporting gijonés y el Oviedo.

La entrada es magnífica, sin llegar al lleno.

Al aparecer los equipos son recibidos con grandes aplausos, especialmente los de casa.

Entre los capitanes ha habido intercambio de ramos de flores, así como entre los representantes de la Federación de Fútbol de Lisboa y la Asturiana.

Elige campo Asturias a favor del viento.

El juego comienza con unos avances por los extremos que logran inquietar seriamente a la defensa portuguesa, pero ésta despeja con seguridad y aleja por el momento el peligro que se cernía sobre su meta. Los portugueses realizan frecuentes incursiones, en la que sobresale el interior izquierda y el centro delantero, que chuta formidablemente, parando con mucha seguridad por Sión, que, dicho sea de paso, se gana las primeras palmas de la tarde.

Los gijoneses se lanzan sobre el marco portugués y le falta dos dedos para conseguir el primer tanto, pero éste no tarda en aparecer al rematar Lángara sobre la marcha un buen servicio. El portero se ha quedado como el que ve visiones. No ha sabido por dónde ha entrado. Este tanto fué conseguido a los once minutos.

Los portugueses presionan, pero la línea de medios asturiana corta muy bien, teniendo bien sujeta la tripleta central del ataque portugués.

A los 25 minutos hubo un pase, precioso, de Lángara a Gallart, éste se corrió por la línea y logró ceder nuevamente a Lángara, que remató, consiguiendo el segundo goal, que es recibido con una ovación.

Inmediatamente los portugueses realizan profundos avances por la derecha, y Héctor logra el primer y único goal portugués de un rebote.

Al final logra dominar Portugal, pero sin resultados, y termina el primer período con 2 a 1.

En el segundo período se jugó más enconadamente, pero sin violencias, y esto fué uno de los factores de que se viera poco juego. Gallart consiguió, de un fuerte balonazo, el tercer goal a un servicio de Lángara, después de driblar éste a dos contrarios. Este tanto fué protestado por los portugueses, pero De Acosta lo declaró válido.

De Acosta estuvo muy bien en el primer tiempo y mal en el segundo. Su actuación dió origen a varias protestas de los lusitanos. Las alineaciones fueron:

Selección lisboeta: Conceiçao; Jurado, Belo; D'Almeida, Augusto Silva (capitán), Matos; Abrantes, Héctor, Faroleiro, Soares, Valadas.

Selección asturiana: Sión; Quirós, Pena; Luisín, Sirio, Chus; Inciarte, Gallart, Lángara, Pin y Nani.

El deporte en el extranjero

MILAN.—Se han jugado las semifinales para la Copa Davis, entre el equipo italiano y el japonés.

La victoria ha sido para los italianos, por tres victorias a dos.

Jugaron Palmieri contra Satch, ganando el primero, por 4-6, 4.6, 6-1 y 6-2.

Y Stefani ganó rotundamente a Kumabara, por 6-2, 6-2, 6-4.

* * *

BERLIN.—En las semifinales jugadas para la Copa Davis ha ganado el equipo alemán al inglés, por tres victorias contra dos.

De manera que quedan clasificadas para final de la zona europea, Italia y Alemania, y probablemente los partidos finales se jugarán el viernes, sábado y domingo en Milán.

* * *

BOLOGNA.—Se han celebrado las semifinales de la Copa Europa, entre el Bologna y el First, ganando el primero por dos a cero.

* * *

TURIN.—El Juventus y el Slavia, de Praga, han jugado el segundo partido de las semifinales de la Copa europea, terminando el primer tiempo del encuentro con el tanteo 2 a 0 favorable al Juventus.

Pero después del descanso el Slavia se negó a salir al terreno de juego, alegando que su portero se hallaba lesionado.

Castell, otra esperanza local, "autor" de un k. o. realmente fantástico en la reunión verificada en la también llamada finca de Yarza.

El joven boxeador aragonés José Martín, gran vencedor en la velada de boxeo celebrada el domingo en el Gran Vía.

Como el primer partido jugado entre estos equipos acabó con la victoria del Slavia por 4 a 0, se espera la decisión de la Federación Internacional, para dilucidar lo que haya que hacer.

Aunque parece lo más probable que la final la jueguen el Juventus y el vencedor del match Bologna-Flirts.

* * *

SPA.—En el Circuito de Francorchamps se ha disputado la prueba de las 24 horas de Spa, en la que tomaron parte numerosos corredores.

Las carreras fueron interesantísimas y los resultados fueron los siguientes:

1.° Brivio, sobre Alfa Romeo.
2.° Taruffi, sobre Alfa Romeo.
3.° Lord Birkin, sobre idem idem.

Fútbol veraniego

TENERIFE.—El titular empató a cero con el Madrid, completo.

CORUÑA.—El Deportivo venció al Celta por tres a uno.

SAGUNTO.—El Saguntino triunfó de una selección valenciana por seis a cuatro.

ALBACETE.—El titular perdió con el Murcia por tres a cero.

Crónicas de la Vuelta Ciclista a Francia

NANTES.—Pasamos un día de descanso en Nantes. Se impone una vuelta por la ciudad del Loira. Animación por todas partes y actividad en el canal de Bretaña, por donde desfilan incesantemente ventrudas barcazas rellenas de barricas de un excelente vino. El barrio de Graslin, de gran ciudad, llama nuestra atención. Por todas partes oímos comentarios más o menos fundados acerca de la Vuelta.

Los corredores, bien cuidados por sus managers, no hacen exceso alguno. Se ciudan y se preparan para avanzar por la llanura o para trepar por las montañas. Grupos de deportistas llenan todos los hoteles.

Hemos conversado breves momentos con Vicente Trueba. Se lamentaba de la desgracia que le persiguió en la primera etapa y su satisfacción al ver que siquiera se había clasificado. En la primera etapa —añade— aprendí mucho; por eso he obtenido en la última un buen puesto. En jornadas sucesivas no quedaré rezagado. Trueba ha ganado por primas 416 francos.

Los franceses están llenos de júbilo por la apuesta que hace Leducq de ganar la etapa a Burdeos. Lo asegura de tal forma que nadie se atreve a contradecirle para no restarle ánimos. Los alemanes están satisfechísimos de su actuación y se las prometen felices. Ronse nos dice que su táctica no es ganar etapas, sino la Vuelta. Nuevamente nos habla Trueba y nos dice que se propone dar la batalla a los alemanes y a los belgas en las subidas del Tourmalet y el Aubisque.

* * *

BURDEOS.—Hemos salido de Nantes a las tres de la mañana. Es muy largo este recorrido de gran llanura y se hace pesado el camino, por lo que la media que se alcanza es inferior a la de otros días.

A las 6'35 pasa un solo pelotón dirigido por Demuysere, por Lucon. Van a buen tren y al minuto pasa Leducq. Apenas si se producen incidencias. Apenas se registran pinchazos y los pelotones se unen o se estiran como un acordeón.

Por La Rochelle pasa un pelotón de unos 60 corredores a las 8'15. En Le Bordelais se realizan las operaciones de aprovisionamiento con gran rapidez y por Rochefort-Sur-Mer pasan 50 corredores unidos dirigidos por Ronse, Moineau y Bidot.

A partir de este pasaje se acelera el tren, pero apenas pueden despegarse los "routiers". En el velódromo de Burdeos el gentío es enorme. Las Sociedades deportivas tienen montado un esmerado servicio para atender a los corredores a su llegada. Al ver el público que la etapa la gana Leducq se le hace una clamorosa ovación que se repite con entusiasmo al ver que la ventaja sacada al alemán Stoepel es la necesaria para arrebatarle el "maillot".

Ya entusiasmado el público obliga a Charles Pellissier que, como periodista, da la vuelta con nosotros, y al popular Biscot, a que den una vuelta en bicicleta por el Velódromo, en medio de grandes aplausos. Trueba ha hecho otra buena etapa y se muestra muy animado.

Anotamos la presencia de muchos españoles que se acercan a Trueba para felicitarle y animarle, dándole entusiastas abrazos. El español recoge su correspondencia, que es numerosa, entre la que se encuentra una carta de estímulo del Comité regional ciclista vasco.

También vemos a numerosos franceses de Bayona, que se hallan dolidos por haberles privado de ver la etapa en aquella capital. Los demás corredores, a pesar del largo recorrido, se muestran optimistas para seguir las etapas de los Pirineos. En ellas, indefectiblemente, han de hacer un esfuerzo los italianos, que son los que más desfallecidos se muestran.

Se espera con interés esta etapa, que ha de señalar diferencias necesarias para señalar con algún fundamento el probable vencedor. Demuysere, Ronse, Leducq, Thierbach y Stoepel son los favoritos.. Hoy nuevamente descanso y preparación para la etapa Burdeos-Pau.—POITIERS.

Sobre el ring del Parpue Gran Vía

Con un lleno completo se celebró el pasado domingo la anunciada velada de boxeo en el Parque Gran Vía.

Todos los combates se desarrollaron con el mayor entusiasmo por parte del público, lo cual demuestra que este deporte cuenta ya en Zaragoza con numerosos adeptos, si bien se nota la poca costumbre de ver boxear, pues se da el caso de que algunas veces protestan jugadas hechas con la mayor limpieza y dentro del reglamento boxístico.

De todas formas, con los numerosos combates que se avecinan estamos seguros de que el público podrá ir apreciando lo que está mal y lo que está bien, para gloria y provecho de este deporte que hasta ahora tan poco ha arraigado en Zaragoza por falta de ambiente.

La velada comenzó a las diez y media, con el combate-revancha de Lorén "El Cubanito" contra Gracia.

Como la otra vez, "El Cubanito" se mostró superior a Gracia, venciéndole a los puntos. El combate era a tres "rounds", de tres minutos.

El segundo combate, a cuatro "rounds", de tres minutos, librado entre Baby Tiberio e Ibarra, fué declarado nulo, si bien tenemos que hacer notar que, a nuestro juicio, luchó mejor Baby Tiberio.

El tercero, a seis "rounds", de tres minutos, lo ganó De la Parte, por abandono de Artal. A éste le apreció después el doctor Fernández Aldama una luxación en el dedo pulgar de la mano derecha, que fué lo que le hizo abandonar.

En el cuarto combate nada, o casi nada, pudimos ver, pues Castel, en primer asalto (la lucha era a ocho) tocó maravillosamente con una gancho de izquierda a su contrincante Armando, quedando éste k. o. a los dos minutos de juego. También fueron precisos los servicios del doctor Aldama y su ayudante el señor Miranda, para hacer reaccionar al vencido.

El quinto y último "match" lo disputaron el catalán Sánchez y el aragonés Martín.

Antes de empezar la lucha nadie hubiese podido predecir quién sería el vencedor.

Conocíamos de sobra el valor de Martín, pero teníamos también muy presente la estimabilísima técnica de Sánchez. Este, cuando se enfrentó con Pérez, el día 2, puso de manifiesto la "clase" que posee. Por eso, y por estar un poco desconfiados con Martín, casi, casi se inclinaban los vaticinios a favor del catalán que, frente a aquél, desarrolló todavía menos juego que frente a Pérez. Claro que esto tiene su explicación. El catalán, cuando saltó al "ring", lo hizo confiado en sus facultades y desconociendo a Martín, que creía mucho más inferior a él; luego, desde el primer asalto, dióse cuenta de que tenía que habérselas con un contrincante de mucho cuidado y se limitó a guardarse. Sólo se le vió atacar en los cuerpo a cuerpo, que buscaba con mucha frecuencia por ser donde más igualaba a su contrario. Cuatro veces estuvo cerca del k. o., salvándole dos de ellas el gong.

Y de Martín, ¿qué diremos? Pues que... muy bien y muy rebién. Así se lucha, para llegar muy alto. Y Martín es de los que llegarán. Eu muchacho conocía ya algo a su contrario, por verlo luchar con Pérez, causa por la que desde un principio inició el ataque sosegado, sin nerviosismo, enmpleándose a fondo en breves ataques, en los que salía muy mal parado su contrincante, pese a su gran resistencia para aguantar golpes.

Martín, en conclusión, demostró palmariamente que puede aspirar con mucho derecho a un puesto envidiable entre los "gallos" españoles y aun extranjeros. Todo es cuestión de entrenamiento, amor propio y un buen director.

Para terminar diremos que en la lucha predominó la limpieza y lealtad de los púgiles y que el público, viéndolo así, aplaudió con entusiasmo al final de cada "round" y mayormente al final del combate, al ver que los dos boxeadores se abrazaban con emoción no fingida.

De los diez "rounds" siete fueron para Martín, dos nulos y uno para el catalán.

Sánchez retó para un nuevo combate al límite del peso gallo y Martín aceptó, dejando a elección del catalán todas las condiciones que éste desee.

NOTICIAS MILITARES

VACANTES DE DESTINOS

Por el ministro de la Guerra han sido autorizados los alumnos del último curso de las Academias de Infantería, Caballería e Intendencia y de Artillería e Ingenieros, que, por terminación de sus estudios respectivos, deban ser promovidos a tenientes en el mes actual, para que dentro del plazo reglamentario soliciten los destinos vacantes de su categoría en la actualidad.

EXQUISITO CAFÉ EXPRÉS, 0'30

BAR FLORIDA

COSO, número 2

M.E.C.D. 2016

DE MADRID Y PROVINCIAS

VIDA POLITICA

El Consejo de ministros se celebrará esta noche en el Congreso

UN ACTO EN LA ACADEMIA DE TOLEDO

MADRID. — El Consejo de ministros que debía celebrarse mañana por la mañana ha sido aplazado hasta las diez y media de la noche, y se celebrará en el Congreso, por tener que asistir el señor Azaña, en unión del presidente de la República, al acto de entrega de los despachos a los alumnos de la Academia de Toledo.

TODAVIA EL ASUNTO DE LOS PASES DEL FERROCARRIL

Atendiendo a la invitación del ministro de Obras Públicas estuvieron en el Ministerio los señores Bravo y Vives, consejeros representantes de las Compañías ferroviarias del Norte y M. Z. A.

Fueron recibidos por el subsecretario y el director general de Ferrocarriles, por estar ausente el señor Prieto.

El objeto de la visita fué cambiar impresiones sobre las dudas que surgen al interpretar las recientes disposiciones sobre pases de ferrocarril, especialmente en lo que se refiere a las familias de los ferroviarios.

El subsecretario y el director de Ferrocarriles ofrecieron exponer dichos puntos de vista al ministro.

VISITAS AL PRESIDENTE DEL CONSEJO

MADRID.— El presidente del Consejo recibió en su despacho de la Presidencia al general Poza y a don Horacio Echevarrieta.

HOY REGRESA EL SEÑOR ZULUETA

MADRID. — En el Ministerio de Estado manifestaron a los periodistas que mañana llegará a Madrid el ministro, señor Zulueta.

EL DIA DEL PRESIDENTE DE LA REPUBLICA

MADRID. — El jefe del Gabinete de Prensa de la Presidencia de la República, don Emilio Herrero, ha manifestado que don Niceto Alcalá Zamora estuvo despachando esta mañana con los jefes de la Casa civil y de la Casa militar, enterándose de los asuntos sometidos a su examen.

A mediodía el jefe del Estado abandonó su residencia oficial, trasladándose a su domicilio.

Añadió el señor Herrero que mañana, martes, asistirá el señor Alcalá Zamora a la entrega de los despachos a los oficiales de la primera promoción de la República, y que el miércoles marchará a Segovia para entregar los nombramientos a los nuevos oficiales de Artillería.

A dichos actos asistirá también el ministro de la Guerra, señor Azaña.

DICE EL SEÑOR CASARES QUIROGA

MADRID. — El ministro de la Gobernación dijo a los periodistas que había tranquilidad en toda España.

Añadió que ayer no se había producido ningún incidente, a pesar de lo cual se había publicado en un periódico de Londres que se habían levantado en armas tres pueblos, iniciando un movimiento comunista.

Esta noticia la trasmitió un corresponsal de dicho periódico que reside en Madrid.

EL SEÑOR DOMINGO, A GUADALAJARA

MADRID. — El ministro de Agricultura marchó a Guadalajara para estudiar la construcción o instalación de una Escuela de capataces agrícolas.

TRANQUILIDAD EN TODA ESPAÑA

MADRID. — "Heraldo de Madrid" publica una información relacionada con una entrevista celebrada por uno de sus redactores con el ministro de la Gobernación.

El señor Casares Quiroga se encuetra satisfecho de la tranquilidad reinante en España.

El ministro quita importancia a los sucesos ocurridos en Puebla de Don Fadrique. Dijo que el doctor Bolívar es más peligroso que el doctor Vallina.

Hablando del Estatuto dijo que no creía que en el resto de España hubiera el movimiento pasional que hay en la Cámara.

En Galicia se está redactando un anteproyecto de Estatuto.

Se refirió a la situación en Charleroi, donde los soldados prestan servicio en las calles con ametralladoras y autocañones, y dijo que la situación en España es mejor que en muchos países.

Afirmó que los mayores enemigos de la República son los que lanzan los "bulos" y los que los recogen.

Dijo que un corresponsal de Madrid ha dado a sus periódicos extranjeros la noticia de que en tres pueblos se habían producido el domingo levantamientos comunistas.

Manifestó que sentía no conocer quién era, para aplicarle una fuerte sanción, dijeran lo que dijeran en el Parlamento.

Dijo que sabe a medias de un periodista fascista que es presidente de la Asociación de la Prensa extranjera.

COSAS DE PERIODISTAS

La Asociación de la Prensa madrileña y la detención del señor Rico Ariza

LA DETENCION DEL PERIODISTA SEÑOR RICO ARIZA

MADRID. — El secretario de la Asociación de periodistas de Barcelona, señor Rodríguez Soriano, ha dirigido a la Asociación de la Prensa de Madrid un telegrama interesándose por el señor Rico Ariza, redactor de "El Correo Catalán", que se edita en aquella capital y que ha sido detenido en cumplimiento de órdenes recibidas de la Dirección general de Seguridad.

La Asociación de la Prensa de Madrid ha realizado inmediatamente las oportunas gestiones y como resultado de ellas transmitió anoche a Barcelona el siguiente telegrama:

"Asociación Prensa Madrid ha realizado gestiones cerca director general Seguridad favor periodista señor Rico Ariza. Detención obedece órdenes Juzgado esta capital instruye sumario motivo asunto político. Director Seguridad ha manifestado a su regreso breve viaje emprendió en la noche del sábado que se informará de la situación del detenido, interesándose por el mismo. Les saluda en nombre de esta Asociación, el secretario, César Jalón".

DICE EL JEFE SUPERIOR DE POLICIA

MADRID. — El jefe superior de Policía manifestó a los periodistas que había llegado a Madrid el periodista señor Rico Ariza, detenido en Barcelona a requerimiento del juez del distrito de Chamberí, que, como se sabe, es el juez especial que entiende en el sumario por supuesto atentado contra el jefe del Gobierno.

El señor Rico Ariza, por cuya libertad se ha interesado la Asociación de la Prensa de Madrid, será entregado en el día de hoy al juez instructor del sumario.

EL SEÑOR RICO ARIZA PRESTA DECLARACION

MADRID. — Ante el Juzgado que entiende en el complot contra el presidente del Consejo ha prestado declaración el señor Rico Ariza, detenido como complicado en la intentona derechista fracasada en Barcelona.

Ha negado que tomara parte en el tiroteo contra el cuartel de Atarazanas y que perteneciera a ningún Sindicato libre.

También ha negado todos los cargos que se le imputan.

Dijo que estaba afiliado al partido de los tradicionalistas y que escribía en el "Correo Catalán".

EN LA CASA DEL PUEBLO

El primer Congreso de la Federación de espectáculos públicos

TOMA IMPORTANTES ACUERDOS

MADRID. — Anteayer por la mañana dieron comienzo las tareas de este interesante Congreso, que continuarán durante la presente semana, hasta el domingo próximo, con sujeción al orden del día de las correspondientes sesiones.

Primeramente la Comisión revisora de credenciales dió cuenta de las representaciones asistentes al Congreso, de acuerdo con lo dispuesto en los estatutos de la Federación.

A continuación fueron designados para constituir la Mesa definitiva los siguientes señores: Angel Granda Santoleño, presidente; Francisco López Silva, vicepresidente; Jesús Pérez Calleja, secretario primero; y Cecilio Abenia Tegel, secretario segundo.

Acto seguido Felipe Pretel, como secretario general del Comité de la Federación, después de dirigir un saludo a los congresistas y representantes de la Prensa, da cuenta de la labor realizada por dicha entidad en cuantos asuntos se relacionaban con los intereses de los confederados e hizo atinadas observaciones que la práctica de dos años en el ejercicio de dirigente le dictaba.

Como en las páginas de la Memoria, distribuída entre los asociados, queda reflejada la actuación del Comité, pasó el señor Pretel a explicar aquellas gestiones que a su juicio merecían ser destacadas. Detalló en primer lugar el desarrollo de la Federación hasta llegar al estado actual, en que dicha entidad cuenta con 8.084 afiliados, contra 3.393 en el mes de julio del año 1930, fin del primer trimestre de su vida social.

Explicó después diversas gestiones para el mantenimiento de la táctica y principios seguidos por la Federación y al referirse a la actuación de los Jurados Mixtos reconoció en principio su necesidad, pero señaló importantes lagunas en cuanto a la aplicación de las sanciones que imponía a los infractores de los contratos de trabajo.

Hemos de solicitar — dijo — la reforma de esa ley social, para que nuestras organizaciones sean todo lo eficaces que deseamos. En tanto los Jurados Mixtos no tengan autoridad para hacer efectivas las sanciones, de la misma manera que los Tribunales Industriales, aquéllas dormirán entre los legajos de los Juzgados que han de ejecutar las sentencias dictadas.

Censura la creación y funcionamiento de la Junta Superior de la Música y Teatros líricos y termina su discurso mostrándose satisfecho de la labor de los ministros socialistas en el Gobierno.

Nuestros compañeros — dijo — piensan como nosotros y su deseo es el nuestro: la emancipación del proletariado manual o intelectual.

Manuel Cordero, en representación de la Unión General de Trabajadores, pronunció un breve discurso elogiando los trabajos realizados por la Federación de la Industria de Espectáculos en beneficio de sus afiliados. Hizo un detenido examen de la propaganda que es preciso realizar hasta llevar el convencimiento de los obreros intelectuales la necesidad de una futura socialización.

Recomendó a los adheridos a la Federación el acatamiento a la disciplina del partido.

Terminó Manuel Cordero anunciando que para un porvenir próximo la nueva organización de los obreros intelectuales, como son los músicos, actores, etc., tendrá la necesaria pujanza dentro de la Unión General de Trabajadores.

El presidente de la Mesa solicitó del Congreso que las palabras del representante de la U. G. T. constasen en acta, como así se acordó por unanimidad.

Por último Rafael María de Labra pidió al Congreso solidaridad con el señor Cubisorá, procesado a requerimientos de la Junta Nacional de la Música, y los delegados unánimemente la acordaron para el momento oportuno.

EL VIAJE DEL ALTO COMISARIO

Mejoras importantes en la zona del protectorado

DICE EL SUBSECRETARIO DE LA PRESIDENCIA

MADRID. — El subsecretario de la Presidencia, señor Ramos, ha declarado que el viaje del alto comisario, señor López Ferrer, obedece a ultimar detalles para la inversión del empréstito del Magzhen.

Gran parte de su importe se invertirá en obras públicas de utilidad, para terminar la carretera entre Tetuán y Melilla, lo que permitirá la reducción de los contingentes armados en Marruecos. También se construirá la carretera entre Cuate, Tetuán, Xauen y Fez y una carretera directa de Melilla a Villa Sanjurjo.

Un delegado español irá a Rabat y Fez para estudiar con los delegados franceses la terminación de obras en la zona.

Se terminarán las obras de los puertos y se llevarán colonos españoles, porque mediante las obras que se lleven a cabo podrán convertirse en regadío 6.000 hectáreas en la vega de Río Martín y del Muluya.

EN LA BOLSA

La sesión bursátil se caracterizó por la escasez de negocio

LIGERA ALZA EN LAS DIVISAS EXTRANJERAS

MADRID. — En la sesión de Bolsa de hoy se registraron los siguientes cambios:

Francos, 48'55.
Libras, 44'20.
Dólares, 12'36.
Suizos, 241.
Belgas, 171'90.
Liras, 63'10.
Escudos, 0'40.
Marcos, 2'93.

Han experimentado una ligera alza casi todas las divisas extranjeras.

La Bolsa no acusa tendencia fija.

Continúa advirtiéndose escasez de negocio.

MAS ESCUELAS EN MADRID

Antes de dos años habrá escuelas para veinte mil niños

MADRID.—El Ayuntamiento de Madrid se propone crear edificios escolares capaces para 20.000 niños, solucionando de esta forma el complicado problema de la enseñanza.

Antes de dos años—según declaraciones del jefe de Negociado, señor Roy Herreros—habrá en la ex-Corte veinticuatro grupos escolares, con un total de 453 secciones y capaces para todos los niños, niñas y párvulos que hoy reciben enseñanza de una manera deficiente.

TEATRO CIRCO
Compañía del Teatro Maravillas, de Madrid
Tarde, a las seis y tres cuartos
LAS MIMOSAS
Noche, a las diez y tres cuartos
LAS MIMOSAS
BUTACA, 3 pesetas
GRANDIOSO EXITO
Hoy, despedida de la Compañía
PRECIOS POPULARES
General, 0'60

DIVERSAS NOTICIAS

Circularán los billetes del Banco de España con busto de Velázquez

HA FALLECIDO UN HIJO DEL DUQUE DE TETUAN

MADRID. — En el Sanatorio del Rosario ha muerto don Juan O'Donell Díaz, hijo del duque de Tetuán, que fué ministro durante el Directorio.

El entierro se verificará mañana.

UN ACUERDO DEL BANCO DE ESPAÑA

MADRID. —En la reunión celebrada en el Banco de España se tomó el acuerdo de poner en circulación los billetes del Banco con el busto de Velázquez.

EL CONGRESO CERILLERO

MADRID. — Han terminado las sesiones del Congreso cerillero, aprobándose las conclusiones, que serán elevadas al Gobierno. Estas son: nacionalización de la industria y desaparición del Monopolio.

REPARTIAN HOJAS Y LOS DETUVIERON

MADRID. — Ayer fueron detenidos varios individuos que repartían hojas de carácter comunista, comentando los sucesos de Puebla de D. Fardique.

FALLECE LA VICTIMA DE UN SUCESO

MADRID. — En el Hospital ha muerto Julia García, habitante en la carretera de Cuatro Vientos y que ingresó herida de un balazo que recibió en circunstancias misteriosas.

La policía practica gestiones para conocer los detalles de este suceso.

SE INCAUTAN DE LOS CEMENTERIOS

MADRID. — El Ayuntamiento de Carabanchel ha procedido a la incautación de los cementerios civil y católico.

Con este motivo se pronunciaron diversos discursos y el acto se desarrolló sin incidentes.

COMENTARIOS DE PRENSA

Consecuencia de los discursos pronunciados por don Alejandro Lerroux en Zaragoza

ESTA SEMANA PUEDE SER DECLARADA DE INTERES POLITICO

MADRID. — Los periódicos dedican extensos comentarios al discurso pronunciado por el jefe del partido radical en la plaza de toros de Zaragoza.

Fijan su atención, especialmente, en los últimos párrafos del discurso en la parte que se refiere al relevo del Gobierno.

Dicen que si don Alejandro es capaz de repetir y mantener esa actitud en la Cámara la semana actual será de elevado interés político.

COMENTARIOS AL DISCURSO DEL SEÑOR LERROUX

MADRID. — La Prensa dedica extensos comentarios al discurso pronunciado por el señor Lerroux. Todos los periódicos coinciden en señalar la importancia política que puede señalar a los acontecimientos de importancia.

"Luz" resalta la declaración del divorcio del país con el actual Gobierno y la petición del Poder.

Establece el contraste entre esta declaración y las últimas del señor Azaña.

Coincide con el señor Lerroux en la necesidad de un Gobierno republicano.

"La Nación" dedica elogios al señor Lerroux y dice que su discurso no ha sido de lagrado del Gobierno.

"Informaciones" dice que a pesar del discurso del señor Lerroux Azaña no le hará caso. Tiene su plan trazado y lo seguirá. El intente de Lerroux significa tanto como haber querido hacer cosquillas con una pluma a un hombre vestido de buzo.

"El Siglo Futuro" elogia también al señor Lerroux y dice que la defensa que ha hecho de la Iglesia significa que ésta está perseguida en España.

M.E.C.D. 2016

DICE LA "GACETA"

A la Diputación de Huesca se le conceden varios derechos

EL MAIZ DEVENGARA DERECHOS DE ENTRADA

MADRID. — Por una disposición del Ministerio de Agricultura, que publica la "Gaceta" de ayer, se ordena que, a partir del día 11 de los corrientes, el maíz exótico que se declare para el consumo devengará para el derecho de importación, cualesquiera que sean sus procedencias y fechas de embarque, la cantidad de 7'50 pesetas por quintal métrico.

EL CONVENTO OSCENSE DE SAN FRANCISCO

MADRID. — La "Gaceta" publica un decreto autorizando al ministro de Hacienda para que presente a las Cortes constituyentes un proyecto de ley cediendo gratuitamente a la Diputación provincial de Huesca los derechos que el Estado tiene sobre el suelo y el edificio del antiguo convento de San Francisco, donde se halla instalada dicha Corporación.

También inserta dicho periódico oficial una orden del mismo departamento de Hacienda señalando el recargo que han de satisfacer en la segunda decena del mes actual las liquidaciones de derechos de Arancel que se hagan efectivas en moneda de plata o billetes.

DICE EL SEÑOR RICO

Que hay proyectadas numerosas mejoras urbanas

ENTRE ELLAS EL ENSANCHE DE LA PUERTA DEL SOL

MADRID. — El alcalde de Madrid, hablando de la situación económica, dijo que era normal. Afirmó que el Estado debe ayudar al Ayuntamiento de Madrid

Dijo que se debe aprobar un presupuesto extraordinario para la terminación de las obras del ensanche.

Aseguró que se debe proceder al ensanche de la Puerta del Sol y para ello el Ayuntamiento pedirá la cesión del edificio del Ministerio de la Gobernación, cosa que está casi concedida, y se procederá al derribo del mismo, así como de la manzana que ocupa y la que comprende hasta la calle de Espoz y Mina, para dar acceso directo a la plaza de la Bolsa.

Una Sociedad se propone edificar a la espalda del Retiro, como en la Ciudad Metropolitana.

El Campo del Moro se convertirá en parque y la Gran Vía comunicará por allí con Pozuelo y Aravaca.

Dijo el señor Rico que se debe construir un acueducto monumental con el derribo de los cuarteles de San Francisco.

EL PROBLEMA DE LAS SUBSISTENCIAS

En Madrid va en baja el precio de las subsistencias

UNA MEMORIA INTERESANTE

MADRID.—El concejal socialista, señor Cordero, ha presentado una memoria interesantísima sobre subsistencias; mermoria que ha sido impresa por el Ayuntamiento.

El señor Cordero demuestra que en la exCorte es donde se come más barato, y señala las dificultades que ha encontrado en su labor, para que sus buenos propósitos cristalizaran en hechos beneficiosos para el público.

PRESENCIANDO UN PARTIDO DE FUTBOL

Fallece de la impresión que le produjo una parada de Zamora

POCOS MOMENTOS DESPUES

TENERIFE.—En la segunda parte del partido jugado con el Madrid, un espectador que padecía una dolencia cardíaca, llamado José Padrón, emocionado por una parada de Ricardo Zamora se sintió indispuesto. Fué llevado a la sala de curas del campo y de allí, con toda urgencia, a la Casa de Socorro, donde falleció a consecuencia de la emoción recibida.

LA FIESTA NACIONAL

Los novilleros Rabadán y Morales resultaron gravemente heridos en Tetuán de las Victorias

El primero tan grave que se teme fallezca

En Madrid

MANSOS DE SANCHEZ, PARA MANOLO BIENVENIDA, CORROCHANO Y "EL ESTUDIANTE"

Sin lleno celebróse la anunciada corrida con ganado, desigual de tipo y de bravura, de don Ildefonso Sánchez Rico.

En sustitución de uno, rechazado, se lidió otro de la ganadería de Marcial Lalanda, que cumplió.

Los matadores, Manuel Bienvenida, Alfredo Corrochano y El Estudiante, sacaron todo el partido posible de sus enemigos, Tuvieron momentos de acierto, destellos de arte que el público premió con aplausos, y cuando no fué posible el lucimiento, pusieron valor y voluntad.

Bienvenida recogió a su primero —descaradísimo de cabeza — con unos lances apretados. El toro peleó huído y con mucha sosería.

Al cambiarse el tercio Manolo tomó los palos y puso tres pares, bonitos de preparación los dos primeros y valentísimo el tercero, al sesgo. (Ovación).

Con la muleta puso arte e inteligencia, corrieindo la mano en un natural y en varios por alto y de pecho. Acabó con una entera, oyendo palmas y saliendo al tercio.

Su segundo se protestó porque arrastraba las patas. Toreó artísticamente con el capote y derrochó gracia y pinturería en el primer quite. El toro se arrancó con codicia a los caballos y en el segundo puyazo el picador agarró los blandos, abriéndole un boquete. El de Sánchez Rico, muy resentido ya de las patas, quedó casi inutilizado. Se cambió el tercio, pero el público, que lo gritó de salida, arreció en su protesta, haciendo que Bienvenida dejara las banderillas que había tomado. Con un solo par pasó a manos del matador, que le hizo una faena breve de muleta, pero inteligentísima y elegante. Muy quieto instrumentó unos pases por alto, cuidando del toro, y en la primera igualada lo hizo rodar de media buena.

Alfredo Corrochano tiene a parte del público a uñas. No sabemos por qué, pero lo cierto es que le gritan hasta en sus aciertos.

Su primero, el de Marcial Lalanda, que sustituyó al rechazado de Sánchez Rico, tenía mal estilo para los de a pie. Tiraba cornadas sin cesar, adelantaba por los dos lados y se cernía en los engaños.

Corrochano acabó con él de tres pinchazos, dos estocadas y un descabello.

En el segundo estuvo Corrochano quieto y valiente y terminó de una estocada.

El Estudiante hizo cosas de torero enterado.

Toreó con el capote a su primero ceñido, suave, suelto, parando y templando, pero donde refinó aún más este su toreo macizo y consistente fué en su segundo, donde dió una serie de verónicas buenísimas y especialmente en los quites. El que hizo en el último de la tarde echándose el capote a la espalda mereció una ovación.

Con la muleta, en su primero, un poco quedadote, empezó con un alto, al que ligó el natural. Otro alto, con otro natural, y luego una serie de pases de pecho, altos y ayudados, ceñidos todos, corriendo la mano suavemente siempre. Entrando despacio, dejándose ver, en corto y por derecho, señaló un pinchazo bueno y, por último, dejó una entera.

En su segundo, que brindó al público, El Estudiante empezó la faena con un alto, ligado con el natural, y continuó por pases de pecho y ayudados, sufriendo valientemente las coladas del enemigo, que estaba reservón y bronco. La faena se hizo larga por las condiciones del toro. El matador, después de pinchar tres veces, dejó dos estocadas y terminó con un descabello.

En Tetuán

DOS COGIDAS GRAVES

En la plaza de toros de Tetuán se celebró ayer una novillada en la que se corrió ganado de Diego Zaballos.

En el primer novillo el diestro Morales, al entrar a matar, resultó cogido, pasando a la enfermería en brazos de las asistencias.

Reconocido por los médicos le fué apreciada una herida en la fosa ilíaca derecha, que interesa la piel y sus planos musculares, siendo su estado calificado de grave.

En el tercer novillo, al hacer el primer quite, fué empitonado, lanzado a tierra y recogido de nuevo el diestro Rabadán.

Rápidamente fué conducido a la enfermería, donde los médicos le practicaron una cura de urgencia, apreciándole una herida en la fosa ilíaca, que interesa el tejido celular, y destrozos en el recto en toda su extensión, siendo su estado gravísimo.

ESTADO DE LOS HERIDOS

A las nueve y media de la noche fué trasladado en una ambulancia al Sanatorio de toreros el diestro Rabadán.

El doctor Segovia reconoció al herido, practicándole una laboriosa operación que duró más de una hora.

Parece que el diestro tiene perforado el recto por tres partes. La cornada interesa el peritoneo y la vejiga. Su estado es gravísimo, temiéndose un fatal desenlace.

A las cuatro menos cuarto de la madrugada el estado del desventurado Rabadán era desesperado.

El espada Morales, aunque en un principio se avisó al Sanatorio para que se le habilitase una cama, fué trasladado a su domicilio, ya que se hallaba algo mejor.

Sufre una herida poco penetrante en el vientre.

EL DIESTRO RABADAN SIGUE EN GRAVISIMO ESTADO

MADRID. — En el Sanatorio de toreros continúa en gravísimo estado el diestro Rabadán, herido en la corrida de ayer en Tetuán.

No se han presentado complicaciones.

Al herido se le ha practicado una nueva cura.

En Barcelona

TOROS DE ANGOSO, PARA LALANDA, TORRES Y ORTEGA

Con regular entrada se ha celebrado la corrida de toros en la que Marcial Lalanda, Torres y Ortega se las entendieron con ganado de Angoso, que dió poco juego.

Primero. — Marcial lo saluda con unas verónicas impecables que levantan aplausos.

Con la muleta hace una faena inteligente y vistosa en la que destacan varios naturales superiores. Mata de una estocada y un descabello.

Segundo. — Torres da unas verónicas valientes. En el tercio de quites se aplaude a Marcial al hacer el de la mariposa.

Enrique Torres hace una faena por bajo, sin lucimiento, y mata de un pinchazo y una estocada.

Tercero. — Es retirado a los corrales y el que le sustituye es manso.

Ortega veroniquea medroso. Con la muleta tampoco se confía y escucha pitos. En la primera igualada da un pinchazo feo. Más pases, desconfiado y el presidente le envía un aviso. (Pitos). Sigue el espada dando mantazos y espantadas que regocijan al público. Da varios pinchazos. (Bronca y segundo aviso). Entra a matar muchas veces en medio de las broncas del público.

Tercer aviso y, por fin, salen los mansos, que se llevan el de Angoso a los corrales.

Cuarto. — Con el capote no se luce Marcial y tampoco en los quites se luce ninguno de los matadores.

Lalanda está valiente al muletear y hace una faena eficaz para terminar de dos pinchazos y una estocada.

Quinto.—Enrique Torres es aplaudido en unas verónicas superiores.

Hace una regular faena de muleta con pases por alto y mata de un pinchazo y una estocada.

Sexto. — El público lo protesta ruidosamente, por pequeño, y es retirado al corral. El sustituto es de González y bravo.

Ortega está superior con la muleta, dando pases por alto y de pecho que son ovacionados. Entrando bien coloca media estocada. Más pases buenos y clava media estocada un poco baja. (Ovación y oreja).

En Jerez de la Frontera

DIEGO REYES Y LA ROSA CON GANADO DE LA CHICA

Diego Reyes y La Rosa lidiaron cuatro novillos de La Chica, que fueron bravos.

Reyes estuvo superior. Cortó una oreja en su segundo.

La Rosa estuvo muy valiente y artista, por lo que escuchó abundantes aplausos.

En Sevilla

VILLAMARTAS, PARA MARAVILLA, NIÑO DE LA PUERTA REAL Y PEPE GALLARDO

SEVILLA. — Se ha celebrado la anunciada novillada, habiéndose lidiado novillos de Villamarta por Maravilla, Niño de la Puerta Real y Pepe Gallardo.

Maravilla estuvo mal con el capote y bien con la muleta. A su primero lo mató de dos pinchazos y un golletazo y a su segundo de otros dos pinchazos y una entera.

El Niño de la Puerta Real se hizo aplaudir con el capote y con la muleta, con la que estuvo valiente y artista.

A su primero lo despachó de un estoconazo y media alta.

Al quinto de la tarde le hizo una estupenda faena por naturales y de pecho y lo mató de una estocada enorme. En los dos toros fué ovacionado.

Pepe Gallardo cumplió en sus dos novillos.

En Cádiz

LOS CHARLOTS Y EL RODEO

Con muy buena entrada se ha presentado El Rodeo, que obtuvo un gran triunfo, siendo muy aplaudidos todos los artistas que tomaron parte.

Los Charlots hicieron reir al público con sus excentricidades.

Catalina, en la lidia de dos novillos, estuvo superior.

OPORTUNIDAD SENSACIONAL

DESDE HOY Y POR POCOS DIAS — VENDO POR LA MITAD DE SU VALOR

5.000 METROS DE SEDAS FANTASIA

ABRIGOS entretiempo, metro, a . . .	Ptas.	4'00
ABRIGOS ingleses, metro, a	»	6'00
CHARMELEM, todo el colorido, metro, a	»	4'00
CREP SATEN, negro y marino, metro, a	»	5'00
CRESPONES artificiales, metro, a. . .	»	3'00
GASAS GEORGETTE, todo el colorido, seda natural, metro, a	»	4'00
SEDAS LAVABLES, para interiores, m.	»	3'00
CRESPONES fantasía, metro a . . .	»	3'50
SEDA FLOR, todo el colorido, metro, a .	»	3'90
SARGAS SEDA, todo el colorido, metro, a	»	2'00
CRESPONES seda natural, metro, a . .	»	4'00
DAMASCOS, 110 centímetros, metro, a	»	4'00

LA MODA ELEGANTE

ALFONSO I, núm. 12, entresuelo

DE PROVINCIAS

Grave accidente en una prueba motorista en Burgos

LAS FIESTAS DE BURGOS

BURGOS.—Se han celebrado las fiestas con gran animación.

Hoy se ha verificado una jira a El Parral.

Se ha corrida la prueba motorista de regularidad, con el recorrido Burgos - Santander - Bilbao - Burgos.

El corredor Serafín Herreros, de veintiocho años, sufrió una aparatosa caída, resultando con la fractura de la pierna derecha, de pronóstico grave.

GESTIONAN LA CONSTRUCCION DE BARCOS EN LOS ASTILLEROS DE LEVANTE

VALENCIA. — Han marchado a Madrid el alcalde y el gobernador para realizar gestiones sobre la concesión a los Astilleros de Levante de los barcos que se destinarán a la línea de Fernando Póo.

En el caso de que no sean atendidas las aspiraciones de Valencia, el alcalde lleva la dimisión de los concejales y diputados.

EL MINISTRO DE OBRAS PUBLICAS, EN ALICANTE

ALICANTE.—Don Indalecio Prieto estuvo en Alicante y recibió a una comisión que le habló de los riegos del Segura.

Mañana regresará a Madrid, con sus hijos.

NO ESTAN CONFORMES CON PEÑALBA

ASTUDILLO.—Se reunió el Ayuntamiento. Acordó pedir al señor Peñalba que renuncie al acta, por no estar conformes los electores con su actuación respecto al Estatuto.

UNA PLACA A MACIA

BARCELONA.—En la fachada de la Casa Consistorial de Prat de Llobregat se colocó una placa que da el nombre de Maciá a la antigua plaza de la Constitución.

Momentos después de descubrirse la lápida llegó el señor Maciá.

Fué muy agasajado.

El aviador Canudas se adhirió al homenaje, realizando varios vuelos.

EL ALTO COMISARIO, A MADRID

CEUTA. — Ha marchado a Madrid el alto comisario para conferenciar con el Gobierno sobre la resolución de importantes asuntos políticos y administrativos que afectan al Protectorado.

HOMENAJE A TERRADELLAS

BARCELONA. — En el Ateneo de Pi y Margall, en Barcelona, se celebró un acto de homenaje a Terradellas.

Habló el señor Lluhí y dijo que no sabe hasta dónde la minoría catalana podrá resistir los ataques que se le hacen. Por lo tanto, se debe estar preparado por si llegan momentos difíciles.

El Estatuto, hasta hoy, no ha sido mutilado, conteniendo su esencia; pero ahora llegan los momentos más críticos.

VACANTE

Se encuentra el cargo de conserje de la Sociedad de Artesanos de Brea de Aragón, pudiendo solicitar dicho cargo hasta el día 15 del corriente mes.

El pliego de condiciones estará de manifiesto en la secretaría de dicha Sociedad.

M.E.C.D. 2016

LOS SUCESOS

Amotinado el vecindario de Benejuzar quemó la documentación del Ayuntamiento

ATERRIZAJE FORZOSO

ALCAZAR. — En un campo de este término ha aterrizado esta mañana un aparato de la línea Madrid-Sevilla, que llevaba correo y cuatro pasajeros.

El avión iba pilotado por el señor Ruano y el mecánico Bater.

El aterrizaje tuvo que realizarse a causa de una avería del motor.

Los pasajeros resultaron ilesos.

El aparato tiene averías de importancia.

QUEMAN LA DOCUMENTACION DEL AYUNTAMIENTO DE BENEJUZAR

ALICANTE. — En el pueblo de Benejuzar se celebró esta mañana una manifestación para protestar contra el repartimiento de utilidades.

Se exaltaron de tal manera los ánimos de los manifestantes que prendieron fuego a la documentación del Ayuntamiento.

La Benemérita intervino con gran serenidad, logrando apaciguar los ánimos del vecindario y consiguiendo que rápidamente renaciera la calma.

INCENDIO EN LA CASA DE CAMPO

MADRID. — En la tarde del domingo se produjo un incendio en la Casa de Campo.

Se cree que el siniestro se produjo por haber encendido fuego algunas personas para calentar la comida.

Rápidamente acudieron los bomberos, que extinguieron el incendio y evitaron que el fuego causara mayores daños.

A pesar de todo no pudo evitarse que ardiesen los pastos y chaparras en una extensión de una hectárea.

UNA RIVALIDAD TENAZ Y TRAGICA QUE TERMINA CON UN MUERTO

GIJON. — En una parroquia cercana a la localidad se suicidó días pasados un vecino de la misma. Un hijo suyo llamado Luis Castro tuvo una pendencia con un cuñado suyo llamado José Luis por entender que su padre se había dado muerte por los disgustos que su conducta le producían.

José Luis resultó herido y pas óal hospital para su curación. Hoy salió y se encontró a su cuñado. Volvieron a luchar y José Luis disparó cinco tiros contra su cuñado, causándole la muerte.

CUIDAD DE LOS NIÑOS

SEVILLA. — Un niño de 10 meses, llamado Antonio Fernández, ingirió una fuerte dosis de sosa cáustica, que le produjo la muerte en medio de grandes sufrimientos.

TIENE QUE DISPARAR PARA LIBRARSE DE UN JUERGUISTA AGRESIVO, A QUIEN DIO MUERTE

LOGROÑO. — Comunican de Alfaro que un sereno, a quien acompañaba el cabo de serenos, llamó la atención de unos atracadores que llamaban en las puertas de las casas y luego insultaban a los vecinos.

Del grupo de trasnochadores se destacó uno armado de una navaja de grandes dimensiones, que pretendió agredir al sereno.

El cabo, al ver su actitud, sacó la pistola y disparó sobre él con tan fatal acierto que le produjo la muerte.

Se llamaba José Fernández y era de Albalate del Arzobispo (Teruel).

PRESERVATIVOS

LA DISCRETA.—Salud, 6, Madrid. Catálogo gratis sin enviar sello.

MITINES Y CONFERENCIAS

El domingo fué pródigo de discursos políticos de todas las tendencias

UN ACTO POLITICO EN DESAGRAVIO DE DOÑA VICTORIA KENT

OVIEDO. — En el teatro Campoamor se ha celebrado un acto político en desagravio de la exdirectora de Prisiones doña Victoria Kent.

Hicieron uso de la palabra los señores Albornoz, Martín de Antonio, Fernández y De la Villa.

Los oradores fueron muy aplaudidos.

UN MITIN CON INTERVENCION DEL MINISTRO DE AGRICULTURA

TOLEDO. — En el teatro de Rojas se celebró un mitin de carácter político en el que pronunció un discurso el ministro de Agricultura, don Marcelino Domingo, tratando todos los aspectos del panorama político.

TAMBIEN EL SEÑOR DE LOS RIOS DIO UNA CONFERENCIA

PALENCIA. — Don Fernando de los Ríos, con ocasión del acto inaugural de los cursillos de perfeccionamiento de los maestros de la provincia, pronunció un interesante discurso en el teatro Principal.

También organizaron en su honor las entidades oficiales diversos actos.

EN BURGOS INAUGURAN LA ESCUELA DE TRABAJO

BURGOS. — Terminados los actos en Palencia don Fernando de los Ríos se trasladó a Burgos, para presidir la inauguración de la Escuela de Trabajo.

UNA ADHESION AL SEÑOR CASARES QUIROGA

PONTEVEDRA.—Se celebró el domingo la asamblea de la Federación Republicana, con gran concurrencia de delegados.

Asistieron los diputados señores Poza Juncal y Fernández Tafall, acordándose la constitución del partido republicano gallego con las demás organizaciones de la región.

También se propugnó por la celebración de una asamblea a la que se invitará al ministro de la Gobernación, aprovechando su próxima estancia en Lugo.

Por aclamación se tomó e lacuerdo de expresar la adhesión al señor Casares Quiroga.

UN MITIN DE ACCION REPUBLICANA

CASTELLON. — En el Gran Cine Royal y con el local atestado de público se ha celebrado el mitin organizado por el Comité provincial de Acción Republicana.

Presidió el señor Fibla y actuaron como oradores don Francisco Carreras, diputado; don José de Benito, fiscal del Tribunal de Cuentas, y don Mariano Ruiz Funes, diputado.

Todos los oradores se ocuparon del Estatuto de Cataluña, haciendo resaltar la obstrucción sistemática que vienen realizando los diputados del grupo agrario a la discusión de dicho Estatuto.

Pusieron de relieve la gran labor realizada por las Cortes, que sin titubeos, con paso firme, van moldeando una España nueva, siguiendo las inspiraciones y el ejemplo que constantemente ofrece el jefe del Gobierno, quien, paso a paso, y sin estridencias, marca los derroteros de consolidación y afianzamiento, suprimiendo con habilidad los obstáculos tradicionales que muchos reputaban invencibles.

TAMBIEN LOS SOCIALISTAS CELEBRAN UN ACTO IMPORTANTE

JAEN. — En la plaza de toros se celebró ayer un mitin socialista organizado por la Federación provincial.

Hicieron uso de la plabra los señores Esbrit, Albar, Bugeda y Jiménez Asúa.

Presidió el señor Peris, que hizo la presentación de los oradores.

El presidente de la Federación provincial de Sociedades Obreras, Esbrit, atacó a los elementos agrarios que, en el mitin organizado por ellos recientemente, combatieron a la República.

Afirmó que los socialistas seguirán siempre fieles a su credo.

Albar, secretario general del partido socialista, empezó hablando de la participación en el Gobierno, donde continuarán, porque están firmemente convencidos de que así prestan un servicio a la República.

Dijo que está seguro de que todos los partidos republicanos han de llegar a una unión firme y noble, para bien de España.

El diputado señor Bugeda hizo historia de las transformaciones operadas en el país y de todo cuanto los socialistas han laborado en este sentido.

Se refirió al señor Azaña, jefe del Gobierno, diciendo que ha sido la revelación de la situación actual.

Estudiando la crisis que hoy aqueja al mundo, dijo que España se encuentra en las mejores condiciones para realizar los fines que la República persigue.

Seguidamente hizo uso de la palabra el señor Jiménez Asúa, que empezó analizando la Constitución, cuyo sentido, dijo, es ganuinamente liberal.

Hizo un estudio de la Justicia. Según su opinión debe removerse desde el último juez municipal hasta la más alta magistratura del Tribunal Supremo, porque el sistema tiene defectos evidentes.

Habló extensamente del Estatuto catalán.

Los pueblos—afirmó—no se forman por la identidad de lenguas y costumbres, sino por haber convivido un gran período histórico, como el de la proclamación de la República.

Manifestó que se había encauzado el problema por corrientes de cordialidad y no por los de la violencia, como aconsejan los hombres que tienen de la soberanía un concepto arcaico y desechado ya por la técnica moderna.

Es preciso — añadió—educar al pueblo para que la cultura y la civilización ahoguen las campañas contra los hombres más dignos de la República española.

El señor Jiménez Asúa fué insistentemente aplaudido.

El acto terminó con unas palabras del presidente y en el mayor orden.

UN ACTO DE DERECHAS

LOGROÑO. — En el teatro Olimpia se ha celebrado un mitin de derechas.

Hablaron, entre otros, los señores Fanjul y Casanueva.

UN ACTO QUE TERMINA A BASTONAZOS

BARCELONA. — En el Palacio de las Artes Decorativas se celebró un acto socialista.

Algunos elementos pretendieron perturbarlo y se promovió un incidente, repartiéndose bastonazos.

Penetraron los guardias de Asalto y detuvieron a dos perturbadores.

Resultó herido de un bastonazo Manuel del Caso.

DEL PAIS GUIPUZCOANO

Extensas manifestaciones del ministro de Estado

Asuntos nacionales e internacionales.-Como no cesa de llover en San Sebastián, un sujeto se dió dos tiros.-Varios accidentes

EN EL MINISTERIO DE JORNADA

SAN SEBASTIAN. — El ministro de Estado estuvo despachando hasta mediodía con el jefe de Jornada y director de Asuntos Políticos, señor López Oliván.

Después el señor Zulueta recibió la visita del embajador de Méjico, encargados de Negocios de China y de Japón, ministro plenipotenciario señor Aristegui, presidente de la Comisión española de límites con Francia; ministro de España en Sofía, encargado de Negocios en Tirana y ministro de los Países Bajos en España.

A continuación el señor Zulueta recibió a los periodistas, manifestándoles que mañana marchaba a Madrid para asistir al Consejo de ministros y a la sesión del Parlamento.

Añadió que había celebrado una conferencia telefónica con el señor Azaña, que le comunicó que la tranquilidad en España era absoluta.

Refiriéndose a las relaciones comerciales con Francia, dijo respecto a la limitación de exportación de frutas que se esperaba que el contingente fuese mayor.

Hablando de la situación política dijo que en el Ministerio había unanimidad de opiniones, y que cuando tuviera el Gobierno que expresar su pensamiento lo haría por boca de su presidente.

Al hablar del problema autonómico dijo que era el más importante, juntamente con la reforma agraria. Estimó que las actuales Cortes deben aprobar el Estatuto, pues si no el problema quedaría agravado.

Refiriéndose a la política internacional dijo que los acuerdos de Lausana son muy beneficiosos, pues fomentarán la solidaridad de las naciones.

EL EMBAJADOR DE MEJICO

SAN SEBASTIAN. — Procedente de Madrid ha llegado el embajador de Méjico en España, don Jenaro Estrada.

INTENTO DE SUICIDIO

SAN SEBASTIAN. — En la Casa de Socorro fué asistido Serafín Corbi, de 30 años, que intentó suicidarse disparándose dos tiros en la cabeza.

Una de las balas le fué extraída, y la otra le quedó alojada en el parietal derecho. Después de curado marchó tranquilamente a su domicilio.

Manifestó que había intentado suicidarse porque no le probaba el clima de San Sebastián.

EXTRAÑA EXPLOSION DE DINAMITA

SAN SEBASTIAN. — Comunicen de Fuenterrabía que en las proximidades del caserío "Justi" se registró una formidable explosión.

Resultó gravemente herido José María Echeveste. En vista de la gravedad de las heridas se le tuvo que amputar un brazo.

Se ignoran las causas de la explosión.

¿SE TRATA DE UN SUICIDIO?

SAN SEBASTIAN. — Esta mañana en un árbol del Paseo Nuevo ha aparecido colgado un jersey azul, una boina y un retrato de un joven de 25 años.

Se cree que el suicida dejó abandonados dichos objetos.

CAE POR UN TERRAPLEN, RESULTANDO MUERTO

SAN SEBASTIAN. — Comunican de Tolosa que el asilado de la Beneficencia Eugenio López, de 40 años, cayó por un terraplén de cuatro metros de altura, resultando muerto.

Se cree que iba embriagado y que resbaló, cayendo por el terraplén.

CONFLICTOS SOCIALES

Levantaron unos huelguistas el pavimento y después ofrecieron arreglarlo

NOMBRAN UNA COMISION ARBITRAL

BARCELONA.—El gobernador dijo que en el pueblo de Molla se había celebrado una reunión de patronos y obreros del campo para llegar a un acuerdo.

Se acordó nombrar una comisión arbitral que entienda en los pleitos.

QUITAN LOS ADOQUINES Y DESPUES QUIEREN COLOCARLOS

BARCELONA.—Un grupo de obreros del Fomento de Obras y Construcciones, que había sido despedido, recorrió las calles y levantó algunos adoquines.

Luego, una comisión fué a ver al gobernador, para rogarle que los colocara, a fin de reparar los desperfectos que ellos habían causado.

DESORDENES EN VILLANUEVA DE LOS CABALLEROS

VALLADOLID.—El jefe de la Benemérita, concentrada en Rioseco, comunica que en Villanueva de los Caballeros se han producido desórdenes, que fueron promovidos por los obreros como protesta por haber sido detenidos cuatro individuos por tenencia ilícita de armas.

El gobernador civil ha salido para Villllanueva de los Caballeros.

MAS HUELGAS Y UNA DESGRACIA

EL FERROL.—Los patronos panaderos anuncian la huelga porque no se les autoriza la elevación del precio del pan. Se ha solucionado la huelga de pescadores del Bou.

Durante las faenas de la pesca, un golpe de mar arrastró a un marinero de una embarcación pesquera, resultando ahogado.

UNA SOLIDARIDAD QUE CUESTA CARA

VITORIA.—Se reunieron los patronos metalúrgicos de construcción, acordando dirigirse al Gobierno civil a mostrarse ante el gobernador solidarios con la actitud de un patrono, a quien se multó por cerrar un taller.

En vista de su actitud, el gobernador dispuso el ingreso en la cárcel de la comisión.

LOS OBREROS PIDEN REMEDIO A LA CRISIS

LA UNION.—Se han reunido en asamblea los obreros afiliados a la U. G. T.

Se acordó dirigirse al Gobierno para que estudie la manera de remediar la crisis que se siente en la cuenca minera.

POR REPARTIR HOJAS

Tuvieron que intervenir los guardias de Asalto

MADRID.—Con motivo del reparto de unas hojas clandestinas comentando desde un punto de vista comunista los sucesos de Puebla de Don Fadrique y conforme se indicaba en las hojas invitando a una manifestación, a la caída de la tarde se advirtió en la calle de Alcalá la presencia de pequeños grupos.

Rápidamente acudieron los guardias de Asalto, que los disolvieron.

Se produjo ligera alarma por coincidir con la hora del paseo la del intento de alboroto comunista.

ACCIDENTE MARITIMO

Cuando se dirigía la escuadra al Ferrol el crucero "Blas de Lezo" chocó con unos arrecifes, hundiéndose horas después

También chocó el "Méndez Núñez", que acudió en su auxilio sufriendo averías en el casco

LAS PRIMERAS NOTICIAS

VIGO. — A las tres y media de la tarde el crucero "Blas de Lezo" chocó contra un arrecife, quedando empotrado en la roca.

El remolcador "Argos" acudió en su socorro y cuando pretendía llevarlo a la playa se rompieron las amarras, hundiéndose el navío.

La tripulación fué puesta a salvo.

El "Blas de Lezo" se hundió a las ocho y media de la noche.

MAS DETALLES DEL SINIESTRO MARITIMO. — TAMBIEN CHOCO "MENDEZ NUÑEZ"

VIGO.—Cuando la escuadra del Atlántico se dirigía de La Coruña a El Ferrol el "Blas de Lezo" chocó contra el arrecife conocido por El Centollo, a la altura del Finisterre. El choque fué muy violento. El "Blas de Lezo" quedó empotrado en la roca. El lugar es muy peligroso.

Acudieron rápidamente en su so-

EXCURSIONISTAS Todos los domingos se organizan viajes con el siguiente itinerario:

Al Monasterio de Piedra, con entrada . . . . . 13 pts.
A San Juan de la Peña . . . . . 16 „
Arañones, visitando Grandes Riegos y Pantanos . . . 18 „
Al Moncayo, visitando Monasterio de Veruela . . . . 15 „
A San Sebastián, salida todos sábados para volver el lunes, 25 „
(SALIDA SI HAY COMPLETO). — Para inscribirse, en

AUTOCARES BERNA PLAZA DEL TEATRO Teléfono 30-37

M.E.C.D. 2016

corro otros barcos. El "Méndez Núñez se acercó excesivamente y también chocó contra el mismo arrecife, sufriendo averías en el casco. Por fortuna el barco caminaba con precauciones.

El remolcador "Argos" pretendió remolcarlo. Las operaciones de salvamento fueron muy laboriosas.

Cuando el remolcador arrastraba al "Blas de Lezo" hacia la playa para salvarlo las amarras se rompieron y el navío se hundió.

El choque ocurrió a las tres y media y el hundimiento a las ocho y media de la noche.

La tripulación fué salvado.

Mandaba el barco el capitán Litián, hermano del comandante de la escuadra.

NOTICIAS DEL EXTRANJERO

DEL "MAILLOT" AMARILLO

La etapa Burdeos-Pau fué ganada por el belga Roupe

LEDUCQ CONTINUA EN POSESION DEL "MAILLOT" AMARILLO

PAU. — Se ha celebrado la cuarta etapa de la Vuelta ciclista a Francia entre Burdeos y Pau, con un recorrido de 206 kilómetros.

La salida de los corredores tuvo lugar a las cinco de la mañana, en medio de gran animación.

La mayor parte de la carrera resultó monótona, porque gran parte del trayecto está empedrado.

Pasado Mont de Marsan (83 kilómetros) se separan del pelotón de cabeza Trueba y el italiano Morelli, que alcanzan una ventaja de unos centenares de metros.

Los corredores comienzan la caza de los que van en cabeza, alcanzándoles a 6 kilómetros de la meta.

Trueba pincha poco antes de llegar a Pau, viéndose obligado a perder varios puestos.

La clasificación de la etapa ha sido la siguiente:

1.° Rousse (belga-, que cubrió los 206 kilómetros en 6 horas, 22 minutos y 30 segundos, obteniendo una media de 32'500 kilómetros a la hora.

2.° Le Drogo, a cuatro largos.

3.° Antesen (suizo), en 6 horas, 24 minutos y 20 segundos.

4.° Bonduel, a un largo.

5.° Leducq.

6.° Marchisio.

7.° Scheper.

Después entraron, con igual tiempo que el tercero, Brujere, Verwecke y Barral.

A continuación, formando pelotón, Archasubanud, Lemaire, Demuysere, Di Paco y Trueba, en 6 horas, 25 minutos y 32 segundos.

LA CLASIFICACION GENERAL

PARIS. — Después de haberse corrido la cuarta etapa, la clasificación gneral es la siguiente:

1.° Leducq, en 35 horas, 16 minutos y 2 segundos.

2.° Bouduel, en 35 horas, 18 minutos y 2 segundos.

3.° Stoepel, en 35 horas, 18 minutos y 7 segundos.

4.° Rousse, en 35 horas, 19 minutos y 50 segundos.

5.° Lemaire, en 35 horas, 20 minutos y 6 segundos..

6.° Verwaecke, en 35 horas, 21 minutos y 2 segundos.

7.° Demuysere, en 35 horas, 25 minutos y 32 segundos.

Vicente Trueba ocupa el lugar 66, con 35 horas, 54 minutos y 24 segundos.

La clasificación por naciones es la siguiente: Bélgica, Francia, Alemania, Suiza e Italia.

LA REVOLUCION EN CHILE

Ha estallado otro movimiento revolucionario en Sao Paulo

HA ESTALLADO OTRA REVOLUCION

BUENOS AIRES. — Se reciben noticias de Sao Paulo dando cuenta de haber estallado una revolución que dirige el coronel Miguereido. No se han recibido noticias que lo confirmen.

SE CONFIRMA EL MOVIMIENTO

NUEVA YORK. — Se reciben noticias de Río de Janeiro que confirman el movimiento de Sao Paulo. El movimiento será dominado porque no pueden recibir refuerzos los sublevados, que están sitiados.

LA ULTIMA INTENTONA

Continúan ingresando heridos en el Hospital de Toledo, procedentes de Puebla de Don Fadrique

LLEGAN HERIDOS GRAVES

TOLEDO. — En el auto sanitario de la Diputación ingresaron en el Hospital Simón Ceballos y Mónico García, muy graves. Domingo Novillos y Victorina García, con heridas de menos importancia.

La ambulancia volvió al pueblo para recoger más heridos.

LA DESTITUCION DEL ALCALDE

El gobernador ha declarado que la destitución del alcalde obedece a su negligencia y a su imprevisión.

EL NUMERO DE DETENIDOS

El número de detenidos hasta ahora como complicados en el levantamiento asciende a sesenta. De éstos hay más heridos refugiados en sus casas.

EL JUEZ ESPECIAL

Ha sido nombrado juez especial el comandante de Caballería señor Chafer, que instruye el sumario por los sucesos de Castilblanco.

HA MUERTO UN PROPIETARIO QUE FUE HERIDO

Ayer murió el propietario Jesús Díaz Maroto, que fué herido por los revoltosos.

Tenía la espalda y el vientre acribillados a perdigonadas.

Antes de morir acusó concretamente como autores de las heridas que padecía a Francisco Vela, Bonifacio Punta y José Manzanedo. Dos de ellos están entre los detenidos.

SE PRESENTAN ALGUNOS FUGITIVOS

Van presentándose a las autoridades amotinados que huyeron en los primeros momentos. Ayer se practicaron catorce detenciones. Entre ellos Valentín Campodera, uno de los cabecillas del motín. Se busca al jefe de ellos, Luis Cifuentes.

Parece que la Guardia civil tiene una pista.

Han llegado guardias civiles de Infantería y Caballería.

ATENCION

Hoy, día 12, quedan abiertos los comedores económicos; meriendas, desayunos y raciones. Servicio esmerado Paseo María Agustín, n.° 15, Zaragoza

LAS MUJERES DEBILES E INAPETENTES, LAS EMBARAZADAS Y LAS QUE ESTAN CRIANDO *se fortifican rápidamente con el Vino Ona del Dr. Aristegui.*

NOTICIAS DE ULTIMA HORA

El aviador señor Rein Loring ha llegado a Manila

Cariñoso recibimiento.-Acuerdos de comerciantes e industriales representantes de sus gremios nacionalmente.- En Bélgica ha terminado la grave huelga.-Una revolución en Chile, sobre la que hay informes contradictorios.-Para salvar al crucero "Blas de Lezo"

POR SI LES APLICAN LA LEY DE DEFENSA DE LA REPUBLICA

MADRID.—Hubo esta noche una asamblea de entidades económicas y mercantiles en el Círculo de Defensa Patronal.

Los reunidos acordaron verificar una asamblea, con caracteres de nacional, en la plaza de toros, el miércoles o el viernes de la semana próxima. Ese día el comercio cerrará dos horas antes de las seis, ya que a ésta será a la que se verifique la asamblea.

Los reunidos discutieron acaloradamente si en el acto debían o no intervenir los políticos y acordaron designar un Comité ejecutivo que sea quien decida la cuestión, acordándose también defender a este Comité en el caso de que le sea aplicada la ley de Defensa de la República.

DEL HUNDIMIENTO DEL "BLAS DE LEZO"

LA CORUÑA.—El accidente ocurrido al "Blas de Lezo" ha producido gran impresión.

El accidente ocurrió con tiempo espléndido y mar tranquilo.

El último en salir del crucero fué el capitán, señor Gutiem.

Desplaza el "Blas de Lezo" 5.750 toneladas.

Habrá necesidad de efectuar trabajos de dragado para extraer el crucero en estado aprovechable.

CONVENTO INCENDIADO

CUENCA. — Esta tarde ardió en el pueblo de San Clemente el convento de los Carmelitas descalzos.

El incendio fué casual y se cree que lo motivó el carbón de un incensario que prendió fuego en unas flores y objetos de cera que había en una dependencia contigua a la sacristía.

Uno de los religiosos intentó salvarse arrojándose desde una ventana a un árbol por medio de una cuerda. Pero ésta quedó mal sujeta y el religioso cayó, hiriéndose gravemente.

El convento tiene grandes desperfectos, pero la iglesia, contigua, no fué pasto de las llamas porque lo impidió la dirección del viento. Sin embargo, se habían sacado del templo las imágenes, como medida de precaución.

VUELVEN AL TRABAJO EN LAS MINAS

BRUSELAS. — La jornada del domingo transcurrió tranquila. En casi todas las cuencas mineras se ha reanudado el trabajo.

ESPERAN UNA PROXIMA REVOLUCION EN CUBA

NUEVA YORK. — La colonia cubana ha declarado que no le ha sorprendido el asesinato del jefe de Policía y su ayudante porque era el brazo derecho del dictador Machado.

Esperan para muy pronto una revolución sangrienta.

REIN HA LLEGADO A MANILA

MANILA. — El aviador español señor Rein Loring llegó a esta capital a las doce y cinco, hora local.

Fué recibido con entusiasmo y el alcalde le dió la bienvenida.

Rein salió de Aparry a las siete y cuarenta y cinco y a los once hizo escala en San Miguel, a 65 millas de Manila.

Después de los primeros agasajos marchó a oir misa y más tarde comió en el Sasino.

Durante la tarde concurrió a diversos festejos.

Es agasajadísimo.

INICIARON LA REVOLUCION

RIO DE JANEIRO. — De San Pablo dicen que se ha iniciado un movimiento revolucionario por dos Cuerpos de ejército.

Afirman que los manda el coronel Figueredo.

Dice el Gobierno que las tropas federales tienen cercados a los rebeldes y que la sublevación sólo alcanza a la capital y al Estado de San Pablo.

Considera imposible que se propague el movimiento.

OTROS INFORMES

RIO DE JANEIRO. — Nuevas noticias oficiales quitan importancia al movimiento.

"El Liberal" asegura que el coronel Figueredo espera la cooperación de las tropas de otros Estados.

Se observa agitación en Santa Ana.

El Gobierno hace preparativos para impedir el movimiento.

La previa censura es rigurosísima.

DIMISION Y ADHESIONES. — LAS PRIMERAS VIOLENCIAS

RIO DE JANEIRO. — El interventor federal de San Pablo, Pedro de Toledo, ha dimitido.

Los interventores de dos Estados se han ofrecido al Gobierno.

Dícese que el movimiento va dirigido contra las disposiciones del ministro de la Guerra.

Quienes iniciaron el movimiento fueron los elementos del partido paulista, quienes atacaron y desarmaron a varios oficiales durante la madrugada de ayer.

Luego distribuyeron armas entre los elementos civiles.

A las cuatro de la mañana iniciaron el movimiento.

Piden que se forme un Gobierno constitucional.

¿SERA VERDAD?

RIO JANEIRO. — Un comunicado de las tropas rebeldes dice que todo el ejército del Estado de San Pablo se ha unido al movimiento y también la vanguardia de las tropas federales enviadas por el Gobierno, al mando del señor Vasconcelos, para sofocar el movimiento.

Las tropas de Matagroso, al mando del general Alinger, son esperadas para sumarse al movimiento.

COMUNICADO OFICIAL

SAN PABLO.—Un comunicado del gobernador del Estado dice que el movimiento ha triunfado y que cuenta con el apoyo de otros Estados.

NO HAY SEPARATISMO

RIO JANEIRO.—Los comunicados oficiales dicen que el movimiento revolucionario no es separatista.

DICEN LO CONTRARIO...

BUENOS AIRES.—Noticias de última hora dicen que el presidente Vargas, al mando de las tropas navales y militares, ha sofocado el movimiento.

Pero otras noticias afirman que las tropas de Río Grande, Matagroso y otros Estados se hallan dispuestas a unirse a los revolucionarios.

DICEN QUE HA TRIUNFADO EL MOVIMIENTO

MONTEVIDEO. — Noticias llegadas del Brasil dicen que ha triunfado el movimiento revolucionario.

Afirman también que los rebeldes

ANUNCIO

Observe usted cómo le ha llamado la atención, cómo ha atraído sus miradas este reclamo.

La misma sugestión puede ofrecer a millares de personas si anuncian sus productos o industria por el procedimiento en color

LA VOZ DE ARAGON

M.E.C.D. 2016

están dirigidos por el general Isidro Lorén.

Parece que las tropas han comenzado la marcha sobre Río Janeiro.

El general Montero ha salido al encuentro con los rebeldes.

Otra de las afirmaciones hechas es la de que coinciden con el movimiento las tropas de Río Grande, Matagroso y San Pablo.

DESDE CALATAYUD

UN ESPECTACULO. — Sigue actuando en esta ciudad, con gran éxito, el llamado Circo Maravillas, instalado en el terreno contiguo al paseo de Sixto Celorrio, siendo aplaudidos todos los componentes por los múltiples trabajos gimnásticos que realizan, a los que asiste numeroso público.

DESPEDIDA DE SOLTERO. — Con motivo de contraer en breve matrimonial enlace nuestro querido amigo el culto contable de la fábrica y almacenes "Zaera", don Maximino Germán, con la bella señorita Aurora Badesa, de conocida familia bilbilitana, el sábado último obsequió con un espléndido banquete a sus íntimos y numerosos amigos.

Fué servido por el prestigioso Hotel Fornos, acreditando una vez más su dueño la justa fama de que goza en el arte culinario.

Entre los comensales recordamos a Francisco y Angel Pérez, Benito Herrero, Jaime Gotor, Jesús Yagüe, Emilio Gracia, Prudencio Germán, Julio Yagüe, Miguel Agudo, Silvestre Ortega, Pedro Meneses, Mariano Zorraquín, Pedro Rubio, Mariano Mateo, Manuel García, Juan Mendoza, Prudencio Carrau, Benito Sánchez, Rogelio San Nicolás, Jesús Lázaro, Ignacio Nogueras, Manuel Badesa y José María Guillén.

Al descorcharse el champán se brindó por la felicidad del futuro contrayente, reinando entre todos los comensales la más franca y sincera alegría.

Al felicitarle con toda efusión hacemos votos por una venturosa unión matrimonial llena de toda clase de prosperidades.

UNA RELACION DE ESCOLARES ESTUDIOSOS

De las matrículas de honor otorgadas en la Facultad de Medicina

Terminados los exámenes ordinarios del mes de junio les ha sido concedida matrícula de honor a los siguientes alumnos:

Enseñanza oficial. — Complementos de Física.—Don Carmelo Antonio Herrer Cucalón, don Saturnino Mozota Sagardía, don Antonio Jimeno Berges, don Carlos Zaragozano Ruiz de Azagra, don José Antonio Igartúa Aguirre, don Emilio Aniento Tena y don Juan Francisco Quílez Vinaja.

Complementos de Biología.—Don Saturnino Mozota Sagardía, don Antonio Jimeno Berges, don Rudesindo Vila Mendoza, don Antonio Aznar Riazuelo y don Manuel Roncalés Cativiela.

Histología. — Don Rudesindo Vila Mendoza, don Antonio Aznar Riazuelo, don Carlos Mateo Crespo, don Manuel Asín Gavín, don Antonio Jimeno Berges, don Alejandro Benedí Mainar, don Ernesto Domínguez Martínez, don José Orcajo Tejo, don Saturnino Mozota Sagardía y don Luis A. Franco Caballero.

Complementos de Física. — Don Mariano Alvira Mallén, don Luis del Campo Jesús, don Francisco Jáuregui Lasanta, don Manuel Asín Gavín, don Carlos Mateo Crespo, don Enrique Sierra Ruiz, don José Luis Carretero Zalacaín, don Jesús Bastardes Rodríguez, don José Zalacaín Zubiri.

Anatomía descriptiva y topográfica.— Segundo curso: don Joaquín Aznar García, don Mariano Alvira Mallén, don Francisco Jáuregui Lasanta, don Jesús Bastardes Rodríguez, don Angel Lasala Perruca, don Luis del Campo Jesús, don Carlos Olivares Baqué, don Manuel Artero Bernal y don José Zalacaín Zubiri.

Técnica anatómica segundo.—Don Joaquín Aznar García, don Mariano Alvira Mallén, don Francisco Jáuregui Lasanta, don Jesús Bastardes Rodríguez, don Angel Lasala Perruca, don Luis Campo Jesús, don Manuel Artero Bernad, don Carlos Olivares Baqué y don José María Canellas López.

Fisiología general. — Don Alvaro Lesta Arduin, don Felipe Oca Moriones, don Angel Lasala Perruca, don Guillermo Gómez Salinas, don Jesús Bastardes Rodríguez, don Carlos Olivares Baqué, don Javier Samitier Azparren, don Francisco Jáuregui Lasanta, don Manuel Lasanta Bernal y don Pablo Uriel Díez.

Microbiología médica. — Don José Zalacaín Zubiri, don Jesús Bastardes Rodríguez, don Angel Lasala Perruca, don Mariano Alvira Mallén, don Luis del Campo Jesús, don Joaquín Aznar García, don Alvaro Lesta Arduin, don José R. Mozota Sagardía, don Luis Pérez García y don Francisco Azofra Manero.

Patología general. — Don José Escobar García, don Arturo Gil Buenacasa, don Jesús Herraiz Remacha, don José R. Mozota Sagardía y don Luis Jiménez González.

Anatomía patológica. — Don Luis Pérez García, don José Escobar García, don José Millán Guitarte, don Jesús Herraiz Remacha y don Luis Jiménez González.

Farmacología. — Don José Escobar García, don Jesús Herraiz Remacha, don José R. Mozota Sagardía, don Ricardo Savirón Feliú y don Antonio Jimeno Navarro.

Fisiología especial. — Don Luis Pérez García, don Luis Jiménez González, don José Millán Guitarte, don José María Moliner López y don Ramón Citoler Sesé.

Patología quirúrgica. — Primer curso: don Vicente Peg Juarrero, don Emilio Martínez Burges, don Juan Sala de Pablo, don Luis Sobrevía Forcada y don Ernesto Marcos.

Obstetricia y Ginecología. — Primer curso: don Luis Pedraza Carrasco, don Luis Soláns López Magdalena, don Luis Sobrevía Forcada, don José María Royo Sarría y don Pedro Estefanía Traspadernia.

Terapéutica quirúrgica.— Don José María Royo Sarría, don Luis Pedraza Carrasco, don Emilio Martínez Burges, don José Antolín Antolín y don Juan Sala de Pablo.

J. Aranda Aranda
ENFERMEDADES DE LA PIEL
Coso, 47-49 (B. Zaragozano

LA CUESTION AGRARIA EN CINCO VILLAS

Se demora el cumplimiento de las bases de en Luesia

Ayer participó el gobernador civil a los periodistas que las bases acordadas para las cuestiones agrarias en Orés, Luesia y Asín, no se cumplían en Luesia.

Como, al parecer, había cierta efervescencia en aquella localidad, ha dispuesto el gobernador se reconcentre allí la Guardia civil, interesando del alcalde se cumplan las bases acordadas.

Oftalmología. — Don Juan Sala de Pablo, don Luis Pedraza Carrasco, don Vicente Peg Juarrero, don José María Royo Sarría y don Julio García Hidalgo.

Patología quirúrgica. — Segundo curso: don Manuel García de la Grana, doña Martina Bescós García, don Bernardo Rodrigo Molins, don Mariano Gasca Padilla y don Saturnino Silvestre Ripollés.

Patología médica. — Segundo curso: doña Martina Bescós García, don Florencio Boné Ichaso, don Francisco Lorente Aamón, don Alfredo Carrato Ibáñez y don Manuel Ríos Sasiain.

Obstetricia y Ginecología.—Segundo curso: don César Ferrer Castán, don Jesús Arilla Marraco, don Silverio Ramón Gracia, don Manuel García de la Grana y don Ricardo Añón Monreal.

Enfermedades de la infancia.—Doña Ascensión Ariz Elcarte, don José Comenge Terrén, don Saturnino Silvestre Ripollés, don Manuel Gracia de la Grana, don Manuel Ríos Sasiain, don Angel López Periel, don Ricardo Añón Monreal, don Miguel Rodríguez de Arellano, don Jesús Arilla Marraco y don Ricardo Delgado Peñate.

Otorinolaringología. — Don Alfredo Carrato Ibáñez, don José María Comenge Terrén, don Víctor Monreal Sariñena, don Ricardo Añón Monreal y don Manuel García de la Grana.

Patología quirúrgica. — Tercer curso: don Manuel Royo Montañés, don Leopoldo Domínguez Navarro, doña Mercedes Aínsa Font, don Rafael González Paracuellos, don Gabriel Castillo Escudero, don Angel Faci Muñoz, don Francisco Blasco Lapuerta, don Antono Jiménez Estarez Armijo, don Fernando Yarza García y don Rafael Gascó García Fanjul.

Patología médica. — Tercer curso: don Angel Valle Jiménez, don Leopoldo Domínguez Navarro, don Santiago Arbéx Tapia, don Federico Roncal Ibáñez, don Angel Sancho Izquierdo, don Rafael González Paracuellos, don Manuel Bandrés Pescador, don Gregorio Casamayor Arias, don José Valsells Escolá y don Luis Artero Soteras.

Higiene. — Don Félix Lasa Vidaurreta, don Angel Sancho Izquierdo, don Rafael González Paracuellos, don Ramón Ferrando Subirats, don Leopoldo Domínguez Navarro, don Federico Roncal Ibáñez, don José Sanz Cambra, don Antonio Cardesa Remón, don Manuel Kutz Echave y don Angel Faci Muñoz.

Medicina legal. — Don Federico Roncal Ibáñez, don Angel Sancho Izquierdo, don Guillermo Moreno Escartín, doña María Mercedes Aísa Font, don Marcelino Ayensa Soria, don Leopoldo Domínguez Navarro, don Rafael González Paracuellos, don Rafael Gascó García Fanjul, don Manuel Aguirre Díez y don Gabriel de la Riva Pérez.

Dermatología. — Don Rafael González Paracuellos, don Germán Oliver Fo, don Luis Pastor Mejuto, don Manuel Kutz Echave, doña María Mercedes Aínsa Font, don Leopoldo Domínguez Navarro, don Manuel Royo Montañés, don Angel Sancho Izquierdo, don Angel Gabriel de la Riva Pérez y don Francisco Blasco Lapuerta.

Terapéutica clínica. — Don Rafael Comenge Paracuellos, don Ramón Ferrando Subirats y don José María Serrano Vicén.

Enseñanza libre. —Biología.—Don Salvador Escoda Arboli.

Obstetricia y Ginecología.—Primer curso: doña María Luisa Gironza Solanas y don Antonio Alberola Restol.

Obstetricia y Ginecología.—Segundo curso: don Carlos Ugarte Viteri y don Ricardo Horno Liria.

SEGUROS CONTRA EL ROBO

La Unión y el Fénix Español

COMPANIA ESPANOLA DE SEGUROS (Fundada el año 1864)

Capital Social: 12.000.000 de pesetas. - Completamente desembolsado

Reservas libres y legales: Pesetas 72.928.310,79

Siguiendo su plan de trabajo y de expansión de la industria nacional, LA UNION Y EL FENIX ESPAÑOL, que ya trabaja los seguros
Contra incendios, Sobre la vida, Contra accidentes a particulares, Contra accidentes de automóvil, Contra accidentes del trabajo, Del riesgo de transporte de valores y toda clase de mercancías por mar y tierra y Seguros de buques,

HA AMPLIADO SUS OPERACIONES AL RAMO DE

SEGUROS CONTRA EL ROBO

Basta la enunciación para comprender los peligros que entraña el riesgo y la conveniencia de suscribir un seguro para estar a cubierto de él.

EL SEGURO CONTRA EL ROBO abarca las combinaciones siguientes:

1.º Robo con fractura de puertas, ventanas, escalos, etc., que pueden ocurrir en los Mobiliarios - Hoteles y casas de campo - Tiendas y almacenes - Fábricas - Bancos y Montes de Piedad

Quedando también a cubierto la violencia sobre las personas, o sea el atraco, aun cuando no haya fractura.

2.º El atraco a cobradores y dependientes de Bancos y Casas comerciales en el desempeño de su cargo.

Estos dos son los seguros que se califican de **riesgo ordinario.**

A más de ellos, LA UNION Y EL FENIX ESPAÑOL garantiza por póliza especial:

3.º El riesgo de **Motín o tumulto popular,** tanto para edificios como para tiendas o comercios, almacenes, fábricas y mobiliarios a particulares.

En esta póliza se garantizan todas las consecuencias de un motín popular por cualquier causa social o política, o sean el incendio, la destrucción, robo y saqueo de los objetos asegurados.

4.º Y, por último, y para dar facilidades al público, ofrece en una **póliza única** el asegurar los mobiliarios de los particulares y, mediante la póliza llamada **combinada,** los dos riesgos que ofrecen más preocupación a los interesados, que son el **incendio** y el **robo** con fractura.

La utilidad de estos Seguros salta a la vista con sólo nombrarla, y como la Compañía está harto acreditada se limita a ponerlo en conocimiento del público, en la seguridad de que el esfuerzo que supone esta ampliación de su organización ha de ser compensado con la más entusiasta acogida, pudiendo confiarse en que la Compañía ha de cumplir sus compromisos con la misma seriedad y actividad que en los demás ramos.

La Compañía LA UNION Y EL FENIX ESPAÑOL tiene Subdirecciones en todas las capitales de provincias y agentes en todos los pueblos importantes, y bastará dirigirse a cualquiera de ellos para obtener el precio y condiciones de cualquier seguro de esta u otra índole que pueda interesarle.

Comerciantes Industriales Propietarios Agricultores

solicitad condiciones y precios para asegurar vuestros comercios, industrias, propiedades, cosechas contra los riesgos de incendio, deterioro, robo, saqueo, etc., por tumulto, motín, etc., en

La Unión y el Fénix Español SUBDIRECTOR: JOSE TABUENCA ANDRES Oficinas: INDEPENDENCIA, número 26, entlo. Teléf. 22-77 ZARAGOZA Apartado Correos 48

M.E.C.D. 2016

LA LOTERIA NACIONAL

CON 120.000 PESETAS

33.120-Jaén-Mondáriz-Gandía Baracaldo

CON 60.000 PESETAS

24.053-Alicante-Madrid-Cartagena-Fuengirola

CON 25.000 PESETAS

11.830-Sevilla-Valencia-Barcelona

CON 2.000 PESETAS

13.225—Madrid, Portugalete, Barcelona.
15.587—La Línea, Madrid.
22.232—Madrid, Jumilla, Cartagena, Oviedo, ZARAGOZA
25.030—Archidona, Santa Cruz, Ceuta, La Línea.
17.430—Valencia, Huelva, San Sebastián, Barcelona.
26.736—Las Palmas, Badalona, La Carolina, Murcia.
22.417—Madrid, Almería, Gijón y Barcelona.
16.793—Barcelona, Madrid, San Feliú.
14.773—Madrid, Denia, Málaga, San Sebastián.
6.868—Madrid, Barcelona.

CON 400 PESETAS

DECENA

16 95 80 43 63 17

CENTENA

548 452 410 325 771 153 205 655
250 686 203 672 847 792 182 593
941 736 834 157 422 584 924 319
457 594 865 308 476 837 119 767
198 978 159 342 282

MIL

982 645 544 638 174 780 357 758
913 360 931 538 941 498 232 942
231 178 488 593 261 104 793 865
741 835 295 475 082 589 192 376
439 783 816 778 685 276 008 477
297 984 073 936 233 839 207 509

DOS MIL

896 682 304 422 958 397 013 555
751 136 717 558 858 987 427 056
835 697 032 729 720 259 403 754
392 492 277 137 626 837 129 305
076 491 568 350 198 664 907 625
656 160 481 655 886 213 330 687
442

TRES MIL

521 595 920 568 943 749 914 993
684 544 754 502 930 327 140 073
861 240 600 265 853 478 171 812
577 559 975 165

CUATRO MIL

632 233 122 073 746 411 309 425
713 967 735 648 219 864 342 461
401 491 626 025 975 851 203 796
992 174 921 687 559 543 209 866
762 252 754 166 557 947 274 917
145

CINCO MIL

170 946 047 092 301 149 704 563
134 533 035 407 095 725 868 080
346 268 689 250 726 898 656 122
936 686 550 844 559 723 646 267
280 470 128 197 007 857 236 665
050 083

SEIS MIL

959 410 198 741 050 646 967 336
325 815 000 532 576 015 949 862
849 925 634 164 090 860 001 224
118 224 735 824 484 715 612 680
610 854 291 497 075 704 685 605
064 695 668 763 580 792 211 737

SIETE MIL

953 290 488 205 707 152 002 045
278 041 491 366 110 068 160 476
512 154 398 996 439 601 056 310
717 151 143 463 389 651 617 479
787 008 484

OCHO MIL

941 799 445 559 522 068 380 595
361 061 234 052 356 806 505 535
955 681 179 587 881 511 827 269
196 976 745 579 460 161 417 169
747 350 523 749 947 443

Panticosa (Pueblo)

HOTEL PIRINEOS

a cargo de la acreditada Pensión San Gil, de Zaragoza, quien proporcionará informes a los Sres. veraneantes.

NUEVE MIL

477 682 360 628 743 657 458 305
086 610 654 857 603 450 389 674
108 533 671 117 205 658 693 596
000 558 845 783 018 824 859 314
828 934 064 163 545 497 280 546
012 850 813 874 692 219 595

DIEZ MIL

142 806 328 294 525 185 557 888
765 684 750 264 733 892 623 141
659 060 848 215 608 213 301 454
399 838 678 992 595 257 139 334
904 696 004 803 758 818 579 945
844

ONCE MIL

499 044 020 956 760 920 318 123
372 181 118 391 279 167 304 891
908 406 186 494 219 200 145 491
740 055 209 675 475 864 797 662
739 758 792 852 204 600 015 861
364 046

DOCE MIL

213 588 500 770 666 133 823 300
890 045 558 380 865 492 187 312
689 905 438 141 482 316 541 538
150 118 634 207 167 314 362 703
548 095 792 032 217 256 142 656
647 608

TRECE MIL

838 665 032 812 172 721 238 446
440 735 805 548 628 370 954 663
008 856 787 109 799 051 767 909
145 466 655 962 630 678 011 608
193 961 457 395 648 335 158 229
220 416 861 757 943 800 063

F. DE LA CRUZ

NEUMATICOS, LUBRIFICANTES Y ACCESORIOS

LOS MEJORES PRECIOS

Costa, 6. - Teléfono 5207

CATORCE MIL

049 095 217 124 007 404 147 503
196 187 149 009 577 609 197 041
795 078 389 333 741 581 281 096
157 956 106 676 530 880 717 386
093 964 271 495 566 587 953 161
817 325 980 068 843 139 962

QUINCE MIL

835 122 668 859 977 823 464 938
918 789 705 809 849 669 973 380
596 970 013 539 517 053 442 497
792 002 032 300 716 751 598 495
207 496 910 086 380 973 569 970
013 684 941 054 265 076 527 081
658 353

DIECISEIS MIL

830 443 188 721 191 058 392 924
814 808 425 613 719 183 849 076
707 646 084 254 163 881 220 408
283 271 971 298 789 526 283 045
043 898 889 001 400 335 265 651
233

DIECISIETE MIL

958 319 317 969 354 498 390 842
016 069 355 259 147 253 793 797
423 986 799 738 908 490 135 829
888 713 627 922 057 999 277 512
885 559 129 264 856 238 383 153
032 104 584 511 616 413 513

DIECIOCHO MIL

040 293 614 082 024 618 960 435
581 019 616 336 424 600 277 974
174 724 451 717 335 188 527 186
935 312 832 514 478 224

DIECINUEVE MIL

916 416 289 765 028 142 316 069
251 554 305 307 313 712 515 061
609 230 368 499 525 028 740 425
623

VEINTE MIL

587 839 256 641 562 966 062 651
147 299 650 109 343 643 412 336
533 355 028 079 272 761 715 076
742 161 356 254 309 330 756 381
786 298 200 226 991

VEINTIUN MIL

602 699 456 965 071 654 909 260
858 592 904 227 647 160 973 735
218 464 370

VEINTIDOS MIL

231 654 947 783 362 077 836 722
876 717 665 426 460 152 406 487
689 961 668 620 526 218 747 808
332 072 494 671 558 133 764 665
871 210 918 397

VEINTITRES MIL

366 660 455 405 559 370 523 928
785 812 773 096 768 696 298 983
569 998 222 814 758 919 050 471
092 067 031 675 752 474 120 465
887 178 746 190 818 192 021 224
177 023

VEINTICUATRO MIL

334 414 593 510 741 231 344 762
340 384 898 240 319 207 697 554
553 926 468 613 302 371 343 591
103 481 604 864 397 464 667 172
858 280 406 697 684 794 362 515
419 029 447 778 725 222 895 051
294

VEINTICINCO MIL

549 180 314 751 327 393 889 551
114 582 392 713 687 208 098 972
224 910 773 568 089 367 206 600
828 077 469 535 184 244 494 238
524 753 855 492 520 610 853 466

VEINTISEIS MIL

695 603 847 816 067 651 744 082
837 962 775 115 734 314 733 018
920 725 378 400 442 930 419 965
120 637 383 446 606 016 834 111
544 366 849 280 694 911

VEINTISIETE MIL

521 000 957 819 883 446 972 231
910 150 458 360 019 892 029 512
234 852 243 170 777 134 491 541
727 928 542 577 970 084 107 889
245 508 093 229 647 133 394 872
606 943 422 027 861 388 287 638

VEINTIOCHO MIL

934 103 371 071 451 231 803 597
600 209 673 341 058 417 826 903
925 253 125 147 808 422 807 885
642 599 354 131 818 728 741 861
598 404 232 781 711 797 888 890
490 433 101 434 873 647

VEINTINUEVE MIL

322 165 679 204 743 662 117 714
186 950 359 515 200 458 495 172
399 406 455 230 390 372 895 482
953 506 083 652 804 522 889 301
308 257 782 354 087

TREINTA MIL

308 581 945 704 205 561 226 699
008 072 864 685 612 241 599 857
735 164 467 912 976 668 083 573
676 998 070 920 626 891 856 384
316 459 614 177 922 577 588 532
368 119 130

TREINTA Y UN MIL

803 695 653 148 832 576 308 874
551 090 927 689 419 498 268 333
440 713 791 978 375 056 235 264
249 622 534 133 237 928 868 430
376 641 657 773 958 428 114 302
769 552 058 294 417 645 161 965
005 152 848 384 351 883 744 970

TREINTA Y DOS MIL

284 258 230 792 097 146 133 444
447 746 188 170 544 018 275 310
176 258 582 385 474 916 497 558
786 431 811 063 855 546 731 030
268 110 120 635 448 716 370 918
397 883 747 355 832 563 519 348
660 651 983 051 199 601 473 449
863 371 748 408 261 392 008 904
486 970

TREINTA Y TRES MIL

485 778 968 301 359 332 428 121
791 235 524 293 789 919 224 282
535 376 863 611 072 108 802 416
674 132 226 109 509 945 306 178
309 803 002 523 735 534 139 771
310 974 019 413

TREINTA Y CUATRO MIL

467 598 790 148 054 487 804 007
540 475 821 833 606 359 010 956
646 845 225 680 141 473 382 067
822 841 219 846 972 968 744 017
849 639 345 047 215 964 316 594
359 355 022 277 427 395 354 792
261 793

ANUNCIOS OFICIALES

Sociedad General Azucarera de España

23.° SORTEO DE OBLIGACIONES AL 4 POR 100

De conformidad con la cláusula 8.ª de la escritura de emisión de obligaciones al 4 por 100 de la *Sociedad General Azucarera de España*, se participa a los obligacionistas de la misma que en el sorteo celebrado el día 25 del actual han resultado amortizadas las siguientes:

3.431	a	3.440
4.811	"	4.817
4.831	"	4.840
5.001	"	5.010
5.061	"	5.070
5.351	"	5.360
5.431	"	5.440
6.581	y	6.582
8.031	a	8.040
10.341	"	10.350
10.881	"	10.890
10.911	"	10.920
10.921	"	10.930
11.981	"	11.990
12.031	"	12.040
12.481	"	12.486
12.488	"	12.490
12.661	"	12.670
13.301	"	13.305
13.791	"	13.800
14.951	"	14.960
16.081	"	16.089
17.331	"	17.340
17.711	"	17.720
18.831	"	18.840
19.641	"	19.650
20.591	"	20.600
21.051	"	21.054
21.057	"	21.060
21.261	"	21.270
22.231	"	22.240
22.621	"	22.630
23.581	"	23.590
23.974	"	23.976
23.978	"	23.980
25.421	"	25.424
25.429	y	25.430
26.041	a	26.050
26.581	"	26.590
26.731	"	26.740
27.241	"	27.250
27.361	"	27.370
28.091	"	28.100
29.371	"	29.380
29.571	"	29.580
30.232		
30.421	"	30.430
30.461	"	30.470
30.521	"	30.530
31.191	"	31.200
31.271	"	31.280
31.361	"	31.370
31.461	"	31.470
31.601	"	31.610
32.571	"	32.580
32.781	"	32.790
33.621	"	33.630
36.131	"	36.140
36.291	"	36.300
36.801	"	36.810
37.311	"	37.320
37.561	"	37.570
38.591	"	38.600
38.841	"	38.850
38.881	"	38.890
40.306	"	40.310
40.521	"	40.530
41.431	"	41.440
41.821	"	41.830
41.871	"	41.880
42.411	"	42.420
42.481	"	42.490
43.011	"	43.020
43.821	"	43.825
43.831	"	43.840
44.451	y	44.452
44.832	a	44.840
45.330		
46.300		
46.761	"	46.770
48.881	"	48.884
49.921	"	49.930
50.521	"	50.530
50.729	y	50.730
50.962		
50.964	a	50.970
51.189	y	51.190
51.491	"	51.499
53.731	"	53.738
53.851	"	53.856
55.311	"	55.320
55.511	y	55.512
55.518	a	55.520
56.541	"	56.550
56.812	"	56.820
57.340		
57.481	"	57.490
59.411	"	59.420
59.490		
60.041	"	60.050
60.161	"	60.170
60.791	"	60.800
60.981	"	60.990
61.621	"	61.630
61.911	"	61.920
62.331	"	62.340
62.371	"	62.380
64.081	"	64.090
64.507	"	64.510
64.799	y	64.800
65.911	a	66.000
67.161	"	67.170
67.351	"	67.360
69.301	"	69.309
69.871	"	69.880
70.461	"	70.469
71.431	"	71.440
71.481	"	71.490
71.741	"	71.750
72.061	"	72.066
73.791	"	73.800
73.931	"	73.935
73.937	"	73.940
76.091	"	76.096
77.381	"	77.390
77.521	"	77.530
78.581	"	78.590
78.861	"	78.868
79.161	"	79.170
82.141	"	82.150
82.907	"	82.910
83.851	"	83.853
83.855	y	83.856
83.881	"	83.890
86.111	"	86.120
87.021	"	87.030
87.041	"	87.050
88.151	"	88.160
88.251	"	88.260
88.421	"	88.430
88.711	y	88.712
89.461	a	89.463
89.661	"	89.663
89.666		
89.668	"	89.670
89.891	"	89.900
90.077	"	90.080
90.531	"	90.540
92.621	"	92.630
93.071	"	93.080
94.501	"	94.510
94.941	"	94.950
95.641	"	95.650
95.881	"	95.890
95.891	"	95.900
95.971	"	95.980
97.583	"	97.590
97.918	"	97.920
98.501	"	98.510
99.261	"	99.270
101.851	"	101.860
102.091	"	192.100
103.051	"	103.060
104.841	"	104.850
105.391	"	105.400
106.061	"	106.070
106.491	"	106.500
106.712	"	106.720
107.091	"	107.094
107.811	"	107.820
108.021	"	108.030
108.291	"	108.300
109.081	"	109.090
109.111	"	109.120
109.181	"	109.190
109.401	"	109.410
109.611	"	109.620
109.821	"	109.830
109.961	"	109.870
110.201	"	110.210
110.731	"	110.740
111.351	"	111.360
111.551	"	111.560
111.611	"	111.620
112.981	"	112.990
114.291	"	114.300
114.421	"	114.430
115.341	"	115.350
116.401	"	116.410
117.464	"	117.468
117.931	"	117.940
118.333	"	118.340
119.261	"	119.270
119.411	"	119.413
121.413	"	121.420
122.281	"	122.290
123.041	"	123.043
123.781	"	123.788
124.420		
124.432	"	124.440
125.581	"	125.590
125.661	"	125.668
128.121	"	128.130
128.291	"	128.300
129.418	"	129.420
131.351		
131.741	"	131.743
131.745	"	131.750
131.931	"	131.940
134.811	"	134.813
134.971		
134.974	"	134.980
136.641	"	136.647
136.731	"	136.740
137.241	"	137.250
138.091	"	138.100
138.521	"	138.528
139.241	"	139.250
139.341		139.346

El reembolso de las obligaciones amortizadas, con sus intereses, se efectuará desde 1.° de octubre próximo, en las siguientes plazas y domicilios:

Madrid: Banco Español de Crédito y Banco de Vizcaya.—Barcelona: Sociedad Anónima Arnús-Garí. — Zaragoza: Banco Español de Crédito y Banco de Aragón. — Bilbao: Banco de Vizcaya. — Granada: Señores Hijos de Manuel Rodríguez Acosta y Banco Español de Crédito. — Oviedo: Banco Español de Crédito. — Valencia: Banco Español de Crédito. — Gijón: Banco Gijonés de Crédito.—Santander: Banco Mercantil y Banco de Santander. — Valladolid: Banco Español de Crédito. — Palencia: Banco Español de Crédito.

Madrid, 25 de junio de 1932. — El secretario, *José Canosa.*

Ayuntamiento constitucional de la villa de Tauste

Hasta las trece horas del día veinticinco del corriente mes se admitirán en la Secretaría del Ayuntamiento y en las horas hábiles de oficina proposiciones, en pliego cerrado, para optar al concurso público de arriendo para la explotación del suministro de flúido eléctrico para el servicio de esta villa, con arreglo a los pliegos de condiciones económico-facultativas, obrantes en la mencionada Secretaría, donde podrán examinarse dichos días y horas; advirtiendo que el anuncio del referido concurso ha sido publicado en el "Boletín Oficial" de la provincia, número 158, correspondiente al día 5 del actual.

Tauste, 7 de julio de 1932.—El alcade, **Jacinto Longa.**

NOTAS DEMOGRAFICAS

NACIMIENTOS

Enrique Antorán Gracia, Angel Esteban Barbó, Rafael Campos Causapé, Armando Crespo Sánchez, Pilar García Alba, María Luisa Marco Magaña, Alfredo Bouzas Romero, Miguel Fraus García, José Villalba Latienda, Dolores Fernández Flores, Alfonso Fuster Torres, Pascual Salazar Gracia, Candelaria Pérez Alvarez, Raquel Almazán Bretos, Libertad Gracia Trasobares, Carmen Gáñez Lázaro.

DEFUNCIONES

Victoria Millán ,52 años, Avenida Central, 7; Francisca Tena, 83 años, Repollés, 19; Raimunda Agudo, 47 años, Boggiero, 57; Florentín Sierra, 60 años, Gavín 17; Melchor Cidraque, 50 años, barrio Santa Isabel, 53; Manuel Pérez, 62 años, Ibort, 14; Pilar Salvador, 58 años, Montemolín, 125; María Arnal, 74 años, Miralbueno, 187.

M.E.C.D. 2016

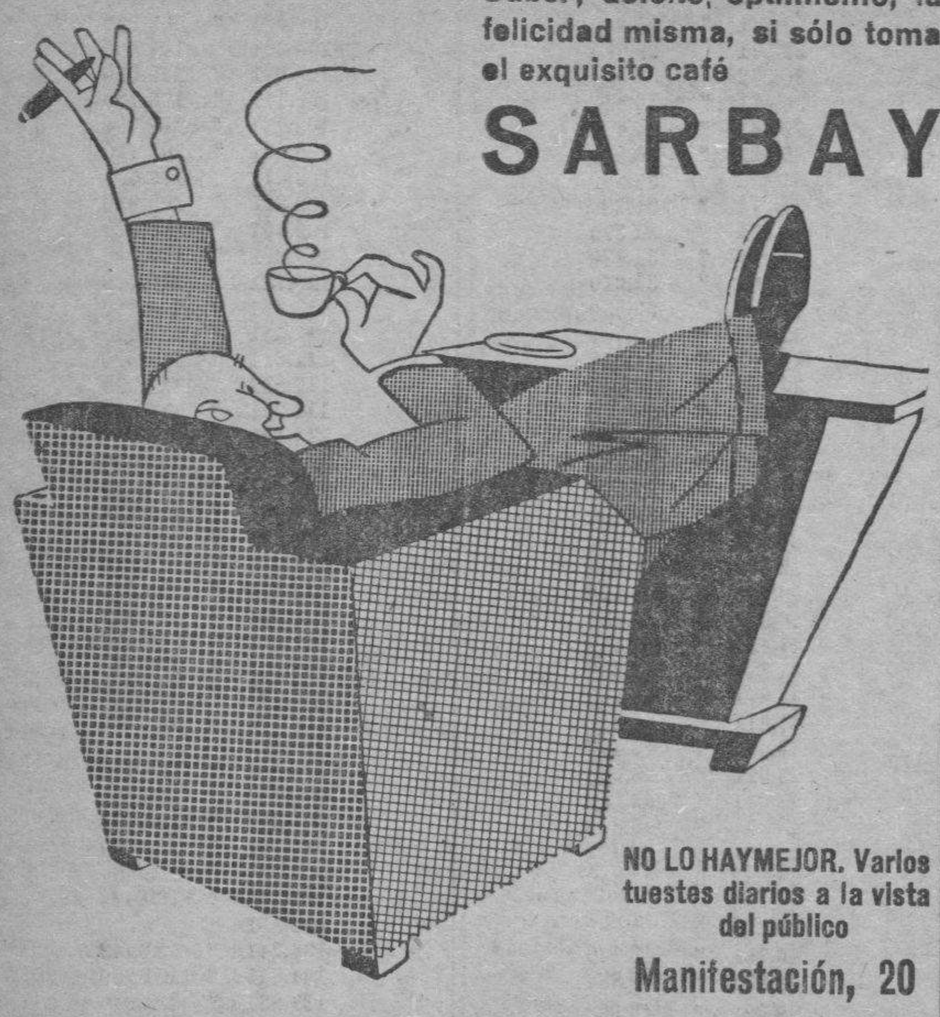

EL BANCO HIPOTECARIO DE ESPANA

Realiza sus préstamos sobre fincas rústcas o urbanas rápidamente; y
POR CANTIDADES ILIMITADAS
Para CONSTRUIR y REFORMAR casas, CAMBIAR HIPOTECAS hechas con particulares. — AMORTIZACION INSENSIBLE EN 50 AÑOS
NO SE PAGA IMPUESTO DE UTILIDADES
Información gratuita por los agentes de préstamos
ENRIQUE ARMISEN (abogado) y ANSELMO GRACIA
Alfonso I, núm. 12, entlo. — Teléfono 45-51—Zaragoza

LAS 20 CURAS VEGETALES DEL ABATE HAMON

son la medicación natural, sana y eficaz que viene demostrando, desde hace 25 años que se crearon, su extraordinario poder curativo gracias a la perfecta capacidad de asimilación de los elementos que contienen las científicas asociaciones de plantas de que se componen, las cuales ejercen una poderosa depuración y renovación orgánica restableciendo la salud plenamente.

Las personas enfermas que deseen curarse definitivamente deben pedir hoy mismo el

BOLETIN MENSUAL
«Lo que dicen los curados»

en el cual se reproducen las cartas de agradecimiento que recibimos cada mes de personas de todas las clases sociales de España y de todo el mundo que también sufrían y han recuperado fácilmente la salud y la alegría.

INDICACIONES

N.° 1 Diabetes.
" 2 Albuminuria.
" 3 Reuma, Artritismo.
" 4 Anemia.
" 5 Solitaria.
" 6 Nervios: Epilepsia.
" 7 Tos ferina.
" 8 Reglas dolorosas.
" 9 Lombrices.
" 10 Diarrea y enteritis.
" 11 Obesidad, Parálisis.
" 12 Depurativa sangre.
" 13 Enfer. del estómago
" 14 Mala circulación de la sangre, Varices, Hemorroides.
" 15 Tos, Gripe, Bronquitis, Asma.
" 16 Corazón, Riñones, Hígado, Vejiga.
" 17 Estreñimiento.
" 18 Ulceras estómago.
" 19 Ulceras Varicosas.
" 20 Preventiva enferm.

SE MANDA GRATIS

Utilice Vd. el adjunto cupón hoy mismo, mandándolo en sobre abierto, como impresos, con sello de 2 cts.

Sr. Dtor. de Laboratorios Botánicos y Marinos, Ronda de la Universidad, número 6, Barcelona.
Sírvase mandarme Gratis y sin compromiso el Boletín Mensual "Lo que dicen los Curados" y el Libro "La Medicina Vegetal".

Nombre .....
Calle .....
Ciudad .....
Provincia 168

MUEBLES
CREACIONES "LESIAN"
EXPOSICION: Zurita, 11
GRANDES REBAJAS
EN MUEBLES, EN APARATOS DE LUZ, EN OBJETOS DE REGALO, EN ALFOMBRAS
LA CASA COMPLETA EN MUEBLES DE LUJO: 5.000 pesetas y 8.000 pesetas
No compre usted su mobiliario sin antes visitar nuestra
EXPOSICION: Zurita, 11
y conocer las rebajas tan considerables que hacemos en todas las existencias.

La Peluquería de Señoras, en Zaragoza...

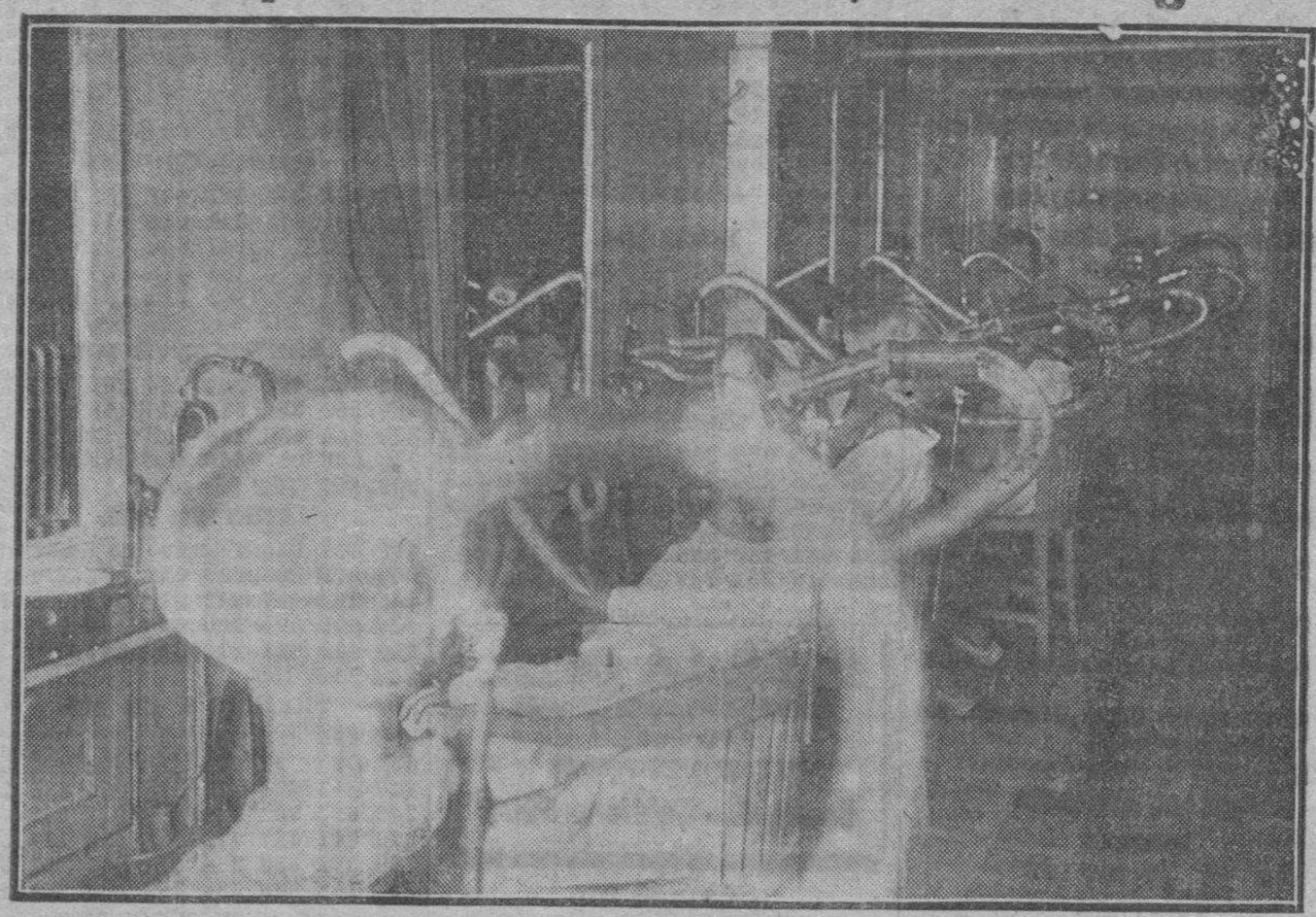

"..no se trata de ningún truco cinematográfico; esto es de casa, de nuestra Zaragoza. Se trata de una nueva e interesante sección que "SALONES BARTI" acaba de agregar a sus confortables salones... Ofrece esta fotografía el interior de las independientes cabinas equipadas con el "SECAJE CENTRAL".

Por si eran pocas las comodidades que "SALONES BARTI" ofrecía a sus clientes, acaba de inaugurar una sección especial para la ondulación al agua, digna de todo elogio y consideración. Habíamos oído hablar de secadores más o menos silenciosos; no obstante, "SALONES BARTI" da un paso más a la vanguardia y nos insta a en Zaragoza el magnífico "SECAJE CENTRAL". Ultima maravilla de la peluquería moderna. Sin ninguna molestia, sin el ruido insoportable a que estaban sometidas nuestras damas con los secadores de casco con motor, nos admiramos ante la instalación moderna del "SECAJE CENTRAL" que permite a "SALONES BARTI" secar las ondas a ocho señoras a la vez e independientemente. Nos adherimos a la felicitación que no dudamos otorgará el elemento femenino ante tales comodidades de la primera Casa en Zaragoza.

Use máquina eléctrica SINGER o motor eléctrico SINGER

Aprenda a cortar con nuestros patrones SINGER

Aparatos LUZSINGER

Zaragoza: Independencia, 28

Cursos gratuitos de costura, corte y bordado en todas nuestras tiendas

EXCURSIONISTAS

AUTOBUSES CAMPOS realiza todos los domingos excursiones con magníficos autobuses a los ARAÑONES, SAN JUAN DE LA PEÑA, PANTANO DE LA PEÑA, ALTOS RIEGOS y MONASTERIO DE PIEDRA. — Los sábados, viajes a San Sebastián a precios muy económicos, billete individual o coche completo. (Salida si hay completo).

Inscribirse en
AUTOBUSES CAMPOS
FUENCLARA, 2.—Teléfono 34-53

En este periódico se admiten esquelas hasta las dos de la madrugada

GRAN BALNEARIO DE TIERMAS (PROVINCIA DE ZARAGOZA)

AGUAS CLORUDADO SODICAS SULFUROSAS

Curaciones maravillosas de reumatismo, gota, parálisis, sífilis y enfermedades de los bronquios, matriz y corazón.

Las únicas en España que por su abundantísimo caudal permiten tomar los baños en agua corriente, por su temperatura de 41 grados en el punto de emergencia y 38 en las pilas y piscinas; no es necesario ni calentarlas ni enfriarlas, y la poca distancia que se emplea del punto de donde nacen hace que conserven el poder curativo, siendo rápidas y sorprendentes las curaciones del reumatismo y las neuralgias, como la ciática especialmente.

Temporada oficial del 15 de junio al 30 de septiembre. Servicio de automóviles a los trenes correos de Liédena y Jaca. Se entregan folletos gratis en la PELUQUERIA DE D. JOAQUIN MAYOR, calle del Coso, 56.

Para más detalles, dirigirse al administrador del balneario, en el mismo, el que los contestará a correo seguido.

CREOTAL
DESINFECTANTE DE LA AGRICULTURA
Pida muestras al representante en Zaragoza del
LABORATORIO CREOTAL
J. A. CARRION--San Miguel, 23

ORTOPEDIA
PRESERVATIVOS
Plaza de San Roque, Nº. 1
(Junto a Valenzuela)

M.E.C.D. 2016

SECCION DE ANUNCIOS ECONOMICOS

PARA UNA SOLA INSERCION

CADA PALABRA, 0'05 CENTIMOS. MINIMO, 15 PALABRAS
25 PALABRAS, 3 DIAS, 2'65 —Cada palabra más por inserción, 0'05

LEY DEL TIMBRE

Según dispone el artículo 200 de la vigente Ley del Timbre, los anuncios han de pagar este impuesto con arreglo a la siguiente escala:

Hasta 5 pesetas del precio de cada anuncio				0'10
Desde	5'01 a	10	ptas.	0'15
»	10'01 a	50	»	0'20
»	50'01 a	100	»	0'30
»	100'01 a	250	»	0'50
»	250'01 a	500	»	0'75
»	500'01 a	750	»	1
»	750'01 a	1.000	»	1'50
»	1.000'01 a	1.500	»	3

El impuesto del Timbre por anuncios será de cuenta de los señores anunciantes y de la cuantía que fije la vigente Ley del Timbre.

ARRIENDOS

VERANEANTES. Pisos de todas clases. Sindicato Iniciativa, Jaca.

ASEGURE su mobiliario. Póliza popular de la MUTUA INCENDIOS ZARAGOZA (Jaime I, 13). Hasta 3.000 pesetas, 5 pesetas primer año; sucesivos, pesetas, 2'50. Rescindible anualmente. Avisad Teléfono 29-32.

PISOS desde 30 pesetas, recién restaurados, poca familia, inmejorables condiciones higiénicas: agua, mosaicos económicos, instalación, timbres, galería, sol, cerca tranvía. Escuelas (Torrero). Informarán, Villa Luisa.

EN EL SANTUARIO de Misericordia (Borja), se arrienda un piso amueblado. Informarán, calle de Mariano Royo, 7, Zaragoza.

SE ALQUILA hermoso piso amueblado, en Lequeitio (Vizcaya). Dirigirse, Paz Bengoechea.

SE ALQUILA, desde el día, en la calle Pradilla, 12 y 14, piso principal. Informes, Vista-Alegre, 76, C., segundo derecha.

SAN SEBASTIAN. Para pisos, villas, medios pisos, gabinetes amueblados, Agencia Buen Pastor. Teléfono 11.306.

ENSEÑANZAS

ACADEMIA RODRIGO. Coso, 33, segundo (plaza de la Constitución). Comercio, Contabilidad, Bancos, Taquigrafía, Mecanografía, Ortografía, Reforma de letra, Correspondencia comercial. Idiomas. Clases especiales para señoritas y dependientes de comercio. Horas de ocho mañana a diez noche. Director, don Bernardo Rodrigo, profesor intendente mercantil. Lema de esta Academia: HECHOS Y NO PALABRAS.

CLASES, horas compatibles para obreros ambos sexos, preparaciones, contabilidad, partida doble, repaso de asignaturas, dibujo geométrico, niños, niñas y aprendices. Colegio San Agustín, Mayor, número 57.

LA ACADEMIA Kühnel no anuncia aquí ante la imposibilidad de dar a conocer los métodos y ventajas de su enseñanza en un reducido anuncio. Venga a nuestra Academia y le daremos interesantes folletos gratuitos. Mártires, 1, principal. Teléfono 23-36.

ACADEMIA de chófers (matriculada). ¡Atención! Por 100 pesetas enseñanza completa de conducción de coches de doble mando y sencillo, y mecánica en taller con motores instalados. Fita, 3 (junto Camino de los Cubos). Teléfono 43-50.

ESTUDIANTES: Profesor A. de Institutos, Normales. Ingreso, repasos Instituto, demás Centros. Especializador exámenes Calígrafía, Dibujo. Primera Enseñanza individual retrasados. Cultura general. Escuelas Pías, 18, papelería.

MECANOGRAFIA, taquigrafía, enseñanza en tres meses. Precios económicos. Se hace toda clase de escritos a máquina. Méndez Núñez, 35 y 37, Centro Mecanográfico.

TRASPASOS

TRASPASO establecimiento frente estación internacional de Canfranc. Darán informes, San Pablo, 55, don Francisco Subiza, Zaragoza.

COMADRONAS

RAFAELA MUSTIENES, ex-profesora en partos del Hospital provincial. Asistencia a domicilio. Delicias, 4.

VENTAS

VENDO puertas de entrada de casas, de habitaciones y cocheras, balcones y ventanas con o sin reja, buena calidad. Precios muy baratos, por ser construído en grandes series y por encargo. San Pablo, 97. Carpintería. Miguel Ferrando.

SERRIN por sacos. Almacén de coloniales. Domingo Campos. Gil Berges, 7, Zaragoza.

SE VENDE máquina de caramelos rellenos, seminueva; se dará barata; marca Borruel. Para informes, dirigirse a esta Administración.

VENDO segadora bien reparada, como nueva, buen precio. Antonio Martinena, Tafalla.

MUEBLES en general y sin competencia. Casa Castilla. Contado y plazos. San Jorge, 3 y 5. Antiguos locales de Correos. Zaragoza.

VENDO seis carros nuevos o cambio por viejos de una, dos y tres caballerías; daré facilidades pago. Dirigirse, Epifanio Zubeldía, carrero, Milagro (Navarra).

VENDO carro, para bueyes, seminuevo, o cedo a cambio cebada. Informes, Dominico Oroz, Berlain.

GRAMOLA "Odeón", con 35 discos, todo en muy buen uso. Vendo, Camino de San José, 7. De una a cuatro tarde.

SE VENDE camioneta Chevrolet y dos zafras de aceite, Avenida de Madrid, 101, taller de bicicletas.

MATERIALES usados, chapas onduladas para tejados tubos de varios diámetros, reborte para herraje, chapas cortadas sobre plantilla a medida, planchuelas. Pascual Noguera. Ramón y Cajal, 61.

VENDO un motor, de medio caballo, corriente alterna, y una perforadora de 50 de luz. Se dará barata, y todo en buen uso. Boggiero, 12, encuadernación.

SE VENDEN 20 ovejas gordas, para carne. Dirigirse, Esteban Larumbe, en Barbatain.

BASCULAS y cajas de caudales, balanzas, romanas, prensas para alfalfa y paja. I. Bellido. Construcción y reparación. Coso, 162, entrada por Romea, 2. Teléfono 41-50.

VENTA permanente de amasadoras (movimiento patentado), cilindros afinadores, bombas centrífugas (elevación de aguas), motores gasolina 2, 3 y 5 HP., husos tajaderas, etcétera. Presupuestos gratis. Talleres Angel Talamás, Avenida Siglo XX, 73 y Lapuyade, 68 (Torrero).

CASA EMBID, Pilar, 17. Azúcar, 1'35 kilogramo; café, 10; escabeche, cerca dos kilogramos, 3'40 lata. Todos los géneros más baratos que nadie.

BOLSA DEL TRABAJO

En esta sección se publicarán GRATUITAMENTE cuantos anuncios se envíen olicitando empleo.

OFERTAS

EN LA SASTRERIA de José Rabinad, Caspe, urge medio oficial.

SE NECESITA corredor de plaza a la comisión. Ofertas, de diez a once. "El Material Industrial", C. A., Don Jaime I, núm. 47.

SE DESEA un pastor de 14 a 16 años, para Figueruelas, con buenos informes. Dirigirse en dicho pueblo a Angel Bernal.

SE NECESITA un oficial de barbería, para trabajar desde esta fecha hasta el 30 del actual. Razón: Pascual Calvo. Juslibol.

SE NECESITA aprendiz joyero. San Lorenzo, 5, 2.°, interior, izquierda. Horas: de 1 a 3.

DEMANDAS

VARIOS

SE OFRECE ayudante de chófer, con carnet, sabiendo conducir, o mozo de almacén o para las faenas del campo, habiendo cuidado mulas; edad, 23 años, soltero. Para informes, calle de la Audiencia, núm. 14, casa de comidas.

PARA SECRETARIO, contable, mecanógrafo, delineante o viajante maquinaria, motores, industrial, agrícolas, etcétera, ofrécese joven culto, 31 años, casado, amplios conocimientos comerciales, metalúrgicos, con referencias. Dirigirse, P. González, Manuela Sancho, 34.

JOVEN instruído, activo, con inmejorables referencias, se ofrece para las tardes, para auxiliar de oficina o de representantes, admitiendo toda clase de cobros, práctico en máquina de escribir, pocas pretensiones. Dirigirse, por escrito, a R. González, Cedro, 6, principal.

SE OFRECE chico de 17 años, para dentro o fuera de la capital, como ayudante de cocina, comedor o cosa análoga. Pocas pretensiones. Escribir, Lista de Correos, J. Prieto, Zaragoza.

JOVEN enólogo, titulado, conociendo negocio de vinos, contable práctico, correspondencia francesa, oficial de notaría, se ofrece para cualquier ocupación en bodega, oficina o trabajo manual. Razón: Villacampa, 23, 2.°

APRENDIZ para comercio y droguería se ofrece. Carretera del Gállego, número 104, Matías Yuguero Rodríguez.

OBRERO parado, con familia, se ofrece para trabajar en el ramo de albañilería o blanquero. Igualmente pinta toda clase de muebles, camas, armarios, puertas, etc. Avisos, Avenida de América, 47, entresuelo.

AJUSTADOR mecánico, joven, casado, ofrécese para finca agrícola, sociedades o entidades, fábricas o talleres; conducta intachable; informes a satisfacción; también aceptaría cargo de portería o cosa análoga. Dirigirse, Agustina Aragón, núm. 9, zapatería.

JOVEN culto aceptaría colocación en oficina o cosa análoga, también aceptaría viaje, conociendo los ramos de seguros de accidentes y publicidad. Inmejorables referencias. Lista de Correos, tarjeta de identidad militar número 15.580

SE OFRECE señor para desempeñar cargo en comercio en general, cobrador, viaje o comisión. Buenos informes. Jesús Leciñena, San Pablo, 90, tercero.

OBRERO especializado en mosaicos desearía trabajar en ese o en cualquier empleo, rogando a las personas caritativas le proporcionen urgente colocación, por hallarse con familia compuesta de cinco personas, y una enferma. General Franco, 32, entresuelo, Zaragoza.

SEÑORA, de 50 años, desearía regentar casa de señor solo o padre e hijo, para dentro o fuera de la capital; inmejorables referencias. Razón, plaza San Miguel, 8, peluquería.

JOVEN 23 años se ofrece por la manutención para fuera de la capital, como ayudante de cocina, comedor o cosa análoga. Escribir Lista de Correos, A. Herce, Zaragoza.

CARABINERO retirado desea colocarse como administrador, cobrador, ordenanza o cosa análoga. Torrero, calle Larraz, 14 interior.

SE OFRECE joven, 24 años de edad, tanto para matarife de corderos como de otra clase, o bien para dependiente carnicerías, para la capital o provincias. Dirigirse, Antonio Cabanillas, Cáceres, 9, Madrid.

SE OFRECEN obreros panaderos, bien impuestos en la elaboración de toda clase de pan; para dentro o fuera de la capital. Dirigirse, Don Juan de Aragón, 28, primero, Celedonio Forcano. Zaragoza.

SE OFRECE ayudante de carpintero, mozo almacén o cosa análoga, inmejorables informes. Dirigirse a C. Martín, calle de Liria, número 3 (Torrero), Zaragoza.

JOVEN, libre del servicio militar, se ofrece para el ramo de tejidos; edad, 23 años. Dirigirse a Manuel del Río Cebrián, Ricla.

SE OFRECE chico formal, dependiente carnicería, 23 años, prefiriendo sea capital. Dirigirse, Cáceres, 9, Madrid.

EXGUARDIA civil licenciado desea colocación dentro o fuera de la capital. Razón, Arias, 68, Delicias. Zaragoza.

MUEBLES EN GENERAL Y SIN COMPETENCIA
Casa Castilla
Contado y plazos
SAN JORGE, 3 y 5 (antiguos locales de Correos).-ZARAGOZA

VENTAS

HIERROS de lance, chapa ondulada para tejadillos. Pies banco jardín. Balcones. Tuberías. Cortadillo para herraduras. Chapa cortada sobre medida. Compraventa de chatarra. Cervero y Failde. Agustina de Aragón, 57.

SE VENDE, a precio económico de 150 a 200 metros vía. Decauville de 0,50 m. de ancho, con dos vagonetas. Razón, Andrés Yeregui. Betelu.

VENDO galera, en muy buen uso, para cuatro mil kilogramos. Facilidades pago. Enrique Díaz, Vergallijo.

VENDO escopetas fuego central dos caños, con y sin gatillos; mantillas blonda, desde 5 a 2.500 pesetas; gemelos y prismáticos de teatro y campo; colchones, desde 21 pesetas; sábanas algodón, hilo, lino, desde 2 pesetas; retales lana, seda, algodón; relojes pulsera y bolsillo, desde 5 pesetas; impermeables, trincheras, gramófonos, cámaras fotográficas, máquinas coser Singer, máquinas escribir, bicicletas, alhajas y toda clase de objetos; precios baratísimos. Alquilo mantillas y tejas. Compro y vendo toda clase de antigüedades. Casa de compraventa. Viuda de Vicente Pérez. Boggiero, 21 y 23.

VENDO Citroën, 10 HP., en perfecto estado, calzado nuevo, toda prueba. Por urgir venta se dará barato. Progreso, núm. 8, garage.

SE VENDEN dos trilladoras sistema "Balbuena", números 3 y 5, un trillo, 20 listones, un año uso. Informes, Pedro Erice, Cizur Mayor.

SILLAS y mesas plegables. Jesús Casaús Repte. Soberanía Nacional, 2, primero.

PRENSAS - Bombas hidráulicas sin engravaciones para extracción de aceites. Instalaciones completas. Los últimos adelantos en maquinaria oleícola. Averly, S. A. Paseo María Agustín, 17. Zaragoza.

SE VENDE trilladora Ruston Arga, seminueva. Para informes, dirigirse a Santiago Adrián, Santacara.

SE VENDE seleccionadora marca Marot, núm. 6 bis, seminueva. Dirigirse a Victorino Fernández, Dicastillo.

TRILLO de cuatro rodillos, seminuevo, se vende. Tratar con Elías Mendoza, en Viana (Navarra).

SE VENDEN 100 corderos y corderas superiores. Dirigirse, Luis Aranda, Falces (Navarra).

SE VENDEN corderos pastencos, gordos, y se arrienda un aborral hasta San Miguel, término San Martín de Unx. Dirigirse, Asterio Echarri, Olite.

TRILLADORA sistema Pardo y tractor Fordson, seminuevos, dispuestos para trillar vendo, juntos o separados. Dirigirse, Joaquín Romero, Tauste (Zaragoza).

AMASADORAS, hornos, prensas. Maquinaria para chocolates, para fideos, para ladrillos, para aceite y vino. Molinos harineros. Transmisiones y motor. Fundiciones y talleres Hijos de Juan Guitart. San Agustín, 6.

VENDO galera nueva, otra usada; un juego, dos carros bueyes y otros dos para dos caballerías. Taller de Celedonio Divasón, Mochuelo, Pamplona.

MAQUINA fotográfica, marca Ernemann, estado nueva, vendo muy barata. Verla, Coso, 31, portería.

SE VENDE una gramola mueble, nueva, muy buenas voces. Verla, calle Daroca, 24, Delicias.

VENDESE consola dorada, ducha, bañera, zafra, lavadero zinc, estufa, muebles comedor, otros varios. Horas, tres a seis, Torre Nueva, 6, segundo.

¡AUTOMOVILISTAS! ¿Necesitáis dinero sobre automóviles, motos o camiones? Traed vuestro vehículo a la exposición de coches usados que tiene "Autocasión", para la más rápida y provechosa venta. Siempre dispongo de compradores para toda clase de automóviles. Avenida de Madrid, 101. Teléfono 44-82.

MUEBLES. Armarios con luna color guinda, a 90 pesetas; mesas de comedor, a 25 pesetas; mesillas noche, a 12 pesetas. Armarios comedor, camas, cómodas, entredoses lavabos, sillas, cuadros, espejos. Precios sin competencia. Almacenes de San Pablo. M. Gómez. Calle de San Pablo, núm. 39 (esquina a la

FINCAS

PROPIETARIOS. Facilitamos dinero en hipotecas sobre fincas rústicas y urbanas. Agencia Aragón, Democracia, número 22.

NO ASEGURADLAS por diez años, antes pedid condiciones a MUTUA INCENDIOS ZARAGOZA, Jaime I, 13. Teléfono 29-32.

VENDO bonita parcela, 200 metros cuadrados, construcción ladrillo, agua corriente en la cocina, aljibe, corral, huerto con árboles frutales, suelos mosaico, seis habitaciones, se dará barata. Razón, Virgen, 8, tercero izquierda.

URGENTE daría 25.000 pesetas sobre casa esta capital, primera hipoteca, interés módico, operación rápida, por ausencia; abstenerse corredores. Informes gratis. Castrillo, 2. "El Porvenir".

CORRESPONDENCIA

NENA: Estuve allí sin hallar carta. Apéname silencio, después diez días. Dime si quieres vaya fines mes. Supongo leerías anuncio anterior. Acuérdome siempre. Pocholico.

HUESPEDES

ARNEDILLO. Fonda Parras. Esta se encuentra muy próxima al balneario, habiendo hecho grandes reformas. No dejen de visitarla.

HUESPEDES. Casa ventilada y aseada, en sitio céntrico, desean dos o tres huéspedes fijos, con buenos informes; trato familiar; pensión completa, 3'50. Danzas, núm. 11, cuarto pl.

VIAJEROS: Hospedaos en la Pensión Aragón. Pensión 4 pesetas; cubierto, 2'50; fijos, condiciones especiales. Mesitas individuales. Habitaciones soleadas, independientes. Plaza Constitución, 5, segundo. Teléfono 29-97.

SE DESEAN dos o tres huéspedes fijos, buenas habitaciones exteriores; limpieza esmerada; precio, cuatro pesetas. Informarán, calle San Gil, 66, confitería.

VARIOS

MUTUA INCENDIOS ZARAGOZA contrata con Asociaciones y Gremios de capital y pueblos pólizas ventajosas para sus socios. Consultad: Jaime I, 13. Teléfono 29-32.

OPOSICIONES. Certificados penales en 24 horas, diez pesetas incluídos todos gastos. Presentación instancias y documentos penales para chófer, armas, etc. Agencia Mariscal, Juan de Mena, 16, Madrid.

OCASION sin igual. Enterándose se convencerán. Traspásase tienda de vinos y comidas, por no poder atenderla; sitio inmejorable; mucha clientela. Razón, Santiago, 22, principal derecha.

¡SEÑORAS! ¿Desea información reservada? ¿Quiere gestionar ventajosamente su matrimonio? ¡Caballero! Señorita y viuda buena posición, desean contraer matrimonio. Dirijase, mandando sello contestación, Castrillo, 2, Zaragoza.

M.E.C.D. 2016

::: PRECIOS DE SUSCRIPCIÓN
TRIMESTRE 7'50 PTAS.
AÑO..... 30'00 "
NÚMERO SUELTO: 10 CTS.

La Voz de Aragón

Fundador: Francisco Aznar Navarro

Sociedad Anónima — AÑO 1932 — Número de 20 páginas

EN EL GRAN HOTEL

La Asociación de la Prensa obsequió ayer a don Alejandro Lerroux, como presidente de la de Madrid

Don Alejandro Lerroux, con los miembros de la Asociación de la Prensa de Zaragoza, en el vermouth que éstos le ofrecieron ayer, en su calidad de presidente de la Asociación de la Prensa de Madrid.

(Foto. A. de la Barrera)

Fué una reunión de periodistas con un ilustre compañero presidente de la Asociación de la Prensa de Madrid. Quienes formamos la de Zaragoza invitamos a don Alejandro Lerroux a un "vermouth" de honor. Aceptó el compañero y, en uno de los salones del Gran Hotel, un número considerable de periodistas se reunió con el ilustre escritor.

Sirviéronse "cock-tail" y "vermouths" y la charla, en términos de admirable cordialidad, unió a numerosos periodistas locales en torno al hombre que comenzó su vida pública precisamente como redactor de un viejo diario madrileño de los que representaron con vigorosos trazos el periodismo romántico y bohemio.

El señor Lerroux deleitó a todos con su conversación, en la cual la maestría del mejor decir está enlazada con delicadas amenidades. Narró algunos episodios de su vida periodística y, con sobriedad trazada en planos de disquisición, aludió a la política de nuestras horas.

El acto tuvo, única y esencialmente, caracteres de periodístico. Quienes colaboran con su esfuerzo cotidiano en la obra de los diarios locales, sin otra apelación que la de periodistas rindieron al compañero un agasajo, por su condición de tal. Con ellos quedábamos honrados quienes vivimos de consignar cada día el afán preciso de cada jornada de vida nacional.

Con nosotros se sumaron al agasajo al señor Lerroux el director de "La Voz de Guipúzcoa", don Fernando Blanco, notabilísimo periodista; el redactor jefe de "La Libertad-, don Rafael Hernández, y el de "El Diluvio" señor Aldar, a los cuales agradecemos su concurrencia.

Tres cuartos de hora de gratísima conversaciión sirvieron para demostrar la cordialidad fraterna que hay entre quienes formamos la Asociiación de la Prensa de Zaragoza.

El Gran Hotel sirvió espléndidamente el agasajo.

La colonia escolar de Pedrosas ha llegado felizmente

Desde Santander se nos comunica que ha llegado felizmente a Las Pedrosas la colonia escolar zaragozana.

Todos los pequeños excursionistas están en perfecto estado y no hay que decir que contentísimos de su viaje.

La absoluta independencia política de este periódico le permite el sereno enjuiciamiento de cuantos hechos se producen, sin sometimientos a banderías de ninguna índole.

Aliviando

Por "Teixi"

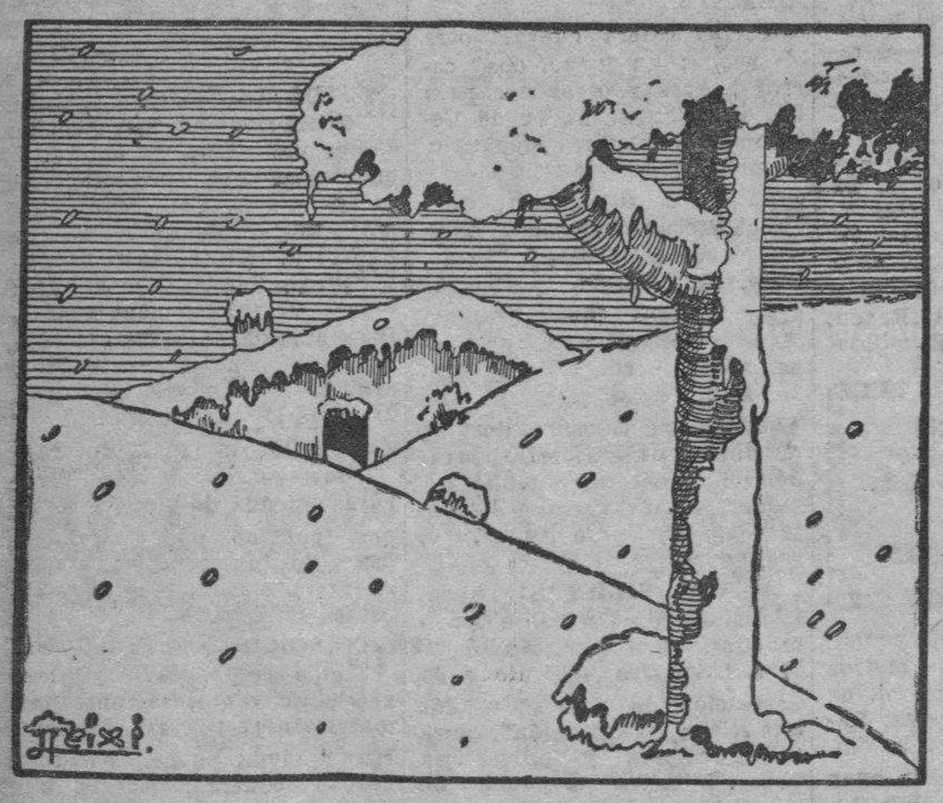

Hoy te brindo, querido lector, esta nota que resta calor.

LA SEMANA POLITICA

Han circulado en las últimas horas diversas versiones acerca de la importancia que en política puede tener la semana que ha comenzado.

Se han hecho augurios contradictorios, y se han cruzado apuestas de lo que puede ocurrir en el Parlamento.

Quienes sustentan unas u otras predicciones estiman la suya la precisa, y la sostienen en los corrillos políticos con todo tesón.

Señalamos las dos versiones más insistentes.

De una parte, la de quienes estiman inaplazable la crisis, dada la hostilidad que se advierte en torno al Gobierno, y la inmediata formación de un Gabinete de concentración republicana, sin participación en él de los socialistas.

De otra parte la de quienes creen que se abrirá un período de vacaciones parlamentarias, que contribuirá a prolongar la vida del Gobierno.

Estos dos puntos de vista son los más difundidos por los comentaristas políticos, sin que ello quiera decir, ni mucho menos, que uno u otro tenga confirmación.

Como tantas otras veces, pudiera ocurrir que la semana se desarrollara como las pasadas, claro es que siempre con el aumento de interés que da a las sesiones parlamentarias el estado de opinión en contra del Estatuto catalán, manifestado en todo momento, cada vez con mayor ahinco.

AL MONTBLANC, A 4.810 METROS

Un grupo de Montañeros de Aragón a la alta montaña francesa

De entre los Montañeros de Aragón ha surgido un proyecto magno de excursión al Montblanc, con el fin de escalar dicha importante altura, la más alta de Europa.

Tiene el Montblanc 4.810 metros y es esta excursión una de las que requieren mayor intrepidez y conocimientos alpinos, debido a la dificultosa travesía por los glaciares.

La excursión la realizarán los Montañeros de Aragón desde Chamonix, invirtiendo tres días en la ascensión, aprovechando los refugios más altos para, desde allí, efectuar la escalada a la cima. Llevarán los Montañeros material para alta montaña y equipo de tiendas para pasar unos días en la alta montaña francesa.

Seguramente se iniciará esta excursión en la segunda quincena de este mes. Daremos detalles de tan interesante proyecto, que pone de relieve el entusiasmo y competencia de nuestros alpinistas que se aventuran en estas difíciles empresas.

MANCOMUNIDAD HIDROGRAFICA DEL EBRO

Acuerdo de subasta en el Canal de las Bardenas

Recibimos para su inserción esta nota:

"La comisión gestora de esta Mancumunidad, en sesión celebrada en el día de hoy, ha acordado sacar a subasta las obras del Canal de las Bardenas, en su primer tramo, por un importe de seis millones de pesetas. El autor de este magno proyecto, ya aprobado por la Dirección general de Obras Hidráulicas, es don Félix de los Ríos, actual ingeniero director de la Mancomunidad, y colaboraron con él, en su ejecución, los ingenieros don Mariano Vicente y don Antonio Colom.

Con el comienzo de estas obras se inicia una nueva etapa en la zona de Cinco Villas y Navarra, que transformará aquellos extensos eriales en ricas zonas de regadío, y a la vez, en los momentos presentes soluciona definitivamente, por este año y para los sucesivos, la crisis de trabajo."

LA VICTIMA DE UN ACCIDENTE

El domingo pasaron por nuestra ciudad los restos del infortunado aviador aragonés Infante

El domingo a las nueve de la noche, pasaron por Zaragoza los restos del aviador español señor Infante, cuyo traslado desde Italia a la Patria ha gestionado el diputado aragonés señor Algora.

El féretro, de ébano y herrajes de plata, adornado con flores y coronas por los aviadores italianos, fué trasladado en un furgón especial del correo de Barcelona.

Don Eugenio Infante Tena, capitán de Aviación, aragonés, que falleció en Castiglione (Italia) el 8 de junio próximo pasado.

En dicha capital fué recibido en el puerto por las autoridades y familiares.

Asistió también el señor Maciá.

El cadáver ha sido trasladado a España en el barco italiano "Conte Bianco", escoltado, durante siete millas, por un avión italiano que luego arrojó al mar una corona con cintas de los colores de las banderas de Italia y España.

En la estación de Zaragoza fué recibido el cadáver por los familiares del infortunado aviador, muerto en un accidente acaecido en Gastiglione, y el diputado don José Algora.

Estos fueron cumplimentados por un teniente coronel del servicio aeronáutico, con residencia en Italia, el cual dió referencia de los esfuerzos que había costado conseguir que los aviadores italianos se desprendieran de los restos de sus compañeros, los cuales pretendieron costear todos los gastos de traslado y enterramiento, no pudiendo hacerlo así por existir el acuerdo del Gobierno de realizarlo por cuenta del Estado.

Además de este teniente coronel acompañaban al cadáver dos aviadores españoles.

El señor Algora nos comunicó ayer tarde haber recibido un telefonema de Madrid dándole cuenta de que hoy, a las once, tendría lugar el entierro de los restos del señor Infante y de su propósito de salir en el expreso de hoy para la capital de la República al objeto de asistir al sepelio.

PADECIA UNA ENFERMEDAD

Y después de varios intentos de suicidio decide ahorcarse

TERUEL.—En el pueblo de Cerollera un labrador puso fin a su vida ahorcándose.

Debido a una enfermedad crónica que padecía, el desventurado labrador, llamado Angel Segura Pallarés, de cincuenta años de edad, intentó suicidarse varias veces, sin conseguirlo.

Anteayer, desesperado por un agudizamiento de su dolencia, se ahorcó.

El Juzgado ordenó el levantamiento del cadáver y la práctica de varias diligencias—C.

¡ADELANTE!

Fernando Rein ha aterrizado a 400 kilómetros de Manila

SOLO RESTA LO MAS FACIL DEL RECORRIDO

APARRI (ISLAS FILIPINAS).—El aviador español don Fernando Rein Loring, que efectúa el "raid" Madrid-Manila, ha aterrizado en esta ciudad, procedente de Hong Kong.

* * *

Como se recordará, don Fernando Rein Loring partió del aeródromo de Getafe hace cerca de dos meses para efectuar el vuelo Madrid-Manila, siguiendo una ruta análoga a la de los pilotos militares Gallarza, Lóriga y Esteve, en 1926.

Era la primera vez que un piloto civil español se lanzaba a tal empresa como único tripulante de una avioneta con motor de cien caballos.

Salvó felizmente las etapas previstas hasta Hong Kong, demostrando así su maestría y la regularidad del aparato. Hong Kong a Aparri, la penúltima etapa, era la más peligrosa, por tener que salvar 800 kilómetros de vuelo sobre el mar.

Las difíciles condiciones meteorológicas de aquellos lugares en esta época hicieron pensar al previsor piloto en el aterrizaje "puente" en la isla de Formosa, prohibido por los japoneses a tdo aviador extranjero.

Se iniciaron gestiones por la Dirección general de Aeronáutica civil y el Ministerio de Estado españoles para conseguir la licencia. Esperándola, pasó Rein Loring más de un mes en Hong Kong.

Hoy nos trae el telégrafo la noticia escueta del salto sobre el mar, y el aterrizaje en Filipinas sin indicarnos si ha sido directo o con el aterrizaje intermedio.

Sea como fuere, nuestro piloto ha realizado una proeza, y ya sólo le resta el vuelo Aparri-Manila, 400 kilómetros, relativamente fáciles de recorrer para quien ha atravesado con indiscutible acierto etapas mucho más duras en el trayecto de su "raid".

A ULTIMA HORA DE LA TARDE ASEGURARON QUE REIN HA LLEGADO A MANILA

MADRID.—La Compañía de Fotogrametría ha recibido un radiograma dando cuenta de que a las cinco de la tarde ha llegado a Manila el aviador español Rein.

A pesar de la tarde lluviosa acudieron a recibirle el alcalde de la ciudad, la colonia española y muchos indígenas.

Se le considera como huésped de honor.

Las opiniones expuestas en los artículos firmados responden siempre al criterio de sus autores y no suponen la identificación del periódico con las ideas expuestas, aun cuando en ocasiones, sean coincidentes.

M.E.C.D. 2016