La Voz de Aragón

DIARIO GRÁFICO, INDEPENDIENTE

Redacción . . .
Administración Costa, 2
Talleres . . . .
APARTADO CORREOS 140
TELÉFONOS
Redacción 1004
Conferencias 1707
Administración . . 2422

Año VI — Zaragoza - Martes, 1 de julio de 1930 — Núm. 1.484

ACTUALIDAD INTERNACIONAL

La liberación de Renania

(28 de junio de 1919.-30 de junio de 1930)

Gráfico demostrativo de la situación de los ejércios aliados en el momento de firmarse el Tratado de Versalles, y de la zona alemana, afectada por la ocupación militar hasta el día 20 del pasado junio.

El sábado último se cumplió el undécimo aniversario de la firma en Versalles del famoso Tratado, donde los aliados, vencedores en la gran contienda mundial, impusieron a Alemania ocupaciones de vitalísimas zonas de su territorio nacional y sensibles desmembraciones, a título de compensar a países perjudicados en sus pugnas guerreras con el Reich.

Han pasado once años desde la firma del Tratado que Alemania sigue repudiando en constante, perenne y serena protesta, consiguiendo, poco a poco, por la fuerza de las circunstancias, que se vaya suavizando la aplicación de sus sanciones.

Ayer, 30 del finado junio, fué día de júbilo popular en todo Alemania, por evacuarse la postrera zona ocupada por los aliados en la comarca renana.

Hoy comenzarán en el Reich las fiestas conmemorativas de la liberación de Renania, que se verán empañadas por el recuerdo de "Opeln", "Territorio del Sarre", "Dantzig", "Schelevig", territorios aún bajo la férula de los aliados o bien emancipados de la nacionalidad alemana.

Pero subsiste en los alemanes el anhelo reivindicador y propugnan siempre por la revisión del Tratado de Versalles, en forma que les permita recobrar su perdida soberanía, no solamente sobre los territorios cercenados del antiguo Imperio, sino también sobre sus antiguas colonias africanas.

Por eso, ante el intento federativo de que se ha hecho eco la Prensa inglesa, como propósito del Gobierno inglés con las colonias que del dominio alemán han pasado al de Inglaterra, la protesta en los centros políticos del Reich ha surgido unánime y rotunda.

Hoy la situación política de los aliados ha variado con notable beneficio para los planes de Alemania.

Subsiste bien estrecha la unión entre la "Petite Entente" (Rumania, Yugoeslavia y Checoeslovaquia) con Francia. Pero, en cambio, por diversos motivos, se hallan distanciadas Inglaterra e Italia, cuyo apoyo a sus antiguos aliados, en caso de nueva conflagración, sería un tanto dudoso.

La diplomacia alemana trabaja activamente por adquirir mayor preponderancia en Europa, y consigue ventajas bien notorias, que le permiten mejorar sensiblemente su antes precaria situación internacional.

S. S.

Este número ha sido visado por la previa censura

LOS CONFLICTOS SOCIALES

La jornada transcurrió ayer en Zaragoza con absoluta tranquilidad

La tranquilidad fué ayer absoluta Los obreros entraron al trabajo y desarrollaron sus faenas con completa normalidad.

Desde las primeras horas de la mañana, fuerzas de la Guardia civil, Seguridad y Vigilancia, discretamente apostadas, estuvieron dispuestas para intervenir en favor de la libertad del trabajo e impedir cualquier alteración de orden público que fuese provocada por los elementos perturbadores.

Se comentaba con aplauso la nota dada a la publicidad por la Unión General de Trabajadores y la Confederación Nacional del Trabajo.

Y también se hicieron grandes elogios de la reconocida sensatez de los obreros zaragozanos, enemigos de algaradas perjudiciales a las justas reivindicaciones del proletariado español.

EL GOBERNADOR CIVIL FACILITA NOTICIAS OFICIALES A LOS PERIODISTAS

En las primeras horas de la tarde recibió el gobernador civil señor Pérez Vidal, a los periodistas.

Con verdadera satisfacción les comunicó que la jornada mañanera había pasado en calma, realizando sus tareas los obreros zaragozanos.

Luego les facilitó este telegrama que había recibido del Ministerio de la Gobernación. Decía así:

"Tranquilidad toda España. Sólo provincias Barcelona, Gerona, Granada, Guipúzcoa, Huelva, Logroño, hay planteadas huelgas pacíficas y para solucionarlas se trabaja por las respectivas autoridades".

* * *

Se nos envía una nota que dice:

"La representación patronal de los Comités paritarios de Zaragoza, dada la situación de incertidumbre en cuanto a rumores de paralización en el trabajo, y para que jamás pueda achacarse su actitud como motivo a la realización del paro, si desgraciadamente tuviera lugar, transitoriamente accede gustosa a seguir actuando en ellos, sin que esto quiera decir que deja de mantener íntegras las peticiones presentadas hace mes y medio al Poder público, y si una vez normalizada la situación no se accediese a su demanda, que considera justísima, se verá en el caso de adoptar de nuevo las necesarias actitudes, declinando toda responsabilidad de lo que pueda pasar en la Delegación regional del Trabajo de esta capital".

Del accidente automovilístico en la carretera de Benasque

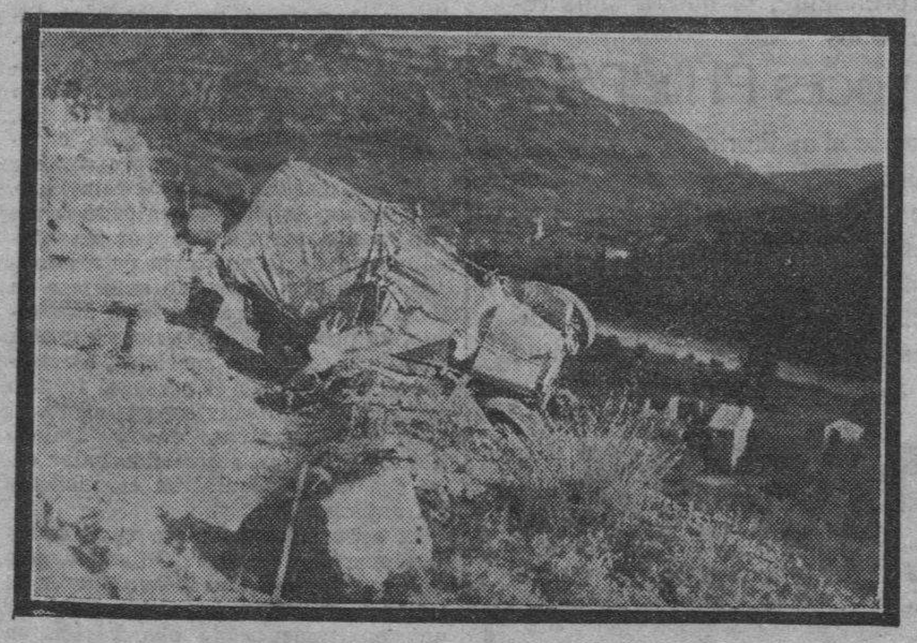

GRAUS. — Estado en que quedó el auto de los industriales de ésta señores Latorre y Turmo, en que resultaron heridos de consideración sus dos ocupantes, siendo un milagro el que el vehículo no saliese despeñado por un inmenso precipicio de más de 60 metros de altura, en cuya orilla quedó el coche suspendido con toda su parte delantera en el vacío.

(Foto. Gállego).

MANIOBRAS MILITARES

Los ejercicios de los cadetes

Han realizado prácticas en Canfranc

JACA. — Alumnos de la Academia General Militar General al salir de la Ciudadela para acudir a Canfranc, donde se realizan las prácticas.

(Foto. Las Heras).

LA DEPRECIACION DE LA PESETA

El Gobierno se propone trabajar con celo extraordinario para averiguar las causas de la baja de nuestra moneda

MANIFESTACIONES DEL PRESIDENTE EN UNA CONVERSACION CON LOS REPORTEROS

MADRID.—Esta mañana al recibir el presidente a los periodistas, les preguntó por la cotización de la peseta en la sesión de Bolsa de hoy.

Los periodistas le contestaron:

—Londres abrió esta mañana a 43'93 y al mediodía cerraba a 43'97.

—Ese es un asunto—dijo el presidente—cuyas causas no encuentra el Gobierno, y para averiguarlas se propone trabajar con celo extraordinario.

LA REUNION DE REPRESENTANTES DE LA BANCA

Confirmó el general Berenguer que el próximo miércoles se celebrará una reunión de representantes de la Banca con el ministro de Hacienda, para tratar de la situación de los cambios.

"EL GOBIERNO DEBE COMBATIR INMEDIATAMENTE LA ESPECULACION"

MADRID. — "Heraldo de Madrid" publica una entrevista con el comisario regio de la Banca Privada, don Félix Suárez Inclán.

Ha manifestado que desde luego la Dictadura ha tenido parte de culpa en el descenso de nuestra monela.

La intervención en los cambios y la apertura de créditos en el extranjero fueron, durante el Gobierno civil de la Dictadura, motivos más que suficientes para ello.

Aquellos hombres jóvenes de positivo talento eran teóricos; lo habían aprendido todo en los libros y, naturalmente, no habían visto nada de un modo práctico.

EL SR. SUAREZ INCLAN HABLA DE MOMENTOS CRITICOS DE LA MONEDA

Un periodista preguntó al señor Suárez Inclán si había habido un momento tan crítico en la desvalorización de nuestra moneda como éste.

El señor Suárez Inclán contestó:

—Poniéndose en cierta proporcionalidad de momento, sí. Hubo uno, mayor, pero con motivo, después de las guerras coloniales. Intervino entonces Urzáiz. Villaverde presentó un proyecto para adquirir oro en el extranjero, pero no se pudo conseguir a pesar del apoyo de Moret, porque se abría un crédito y teníamos oro, pero vencía el crédito y entonces bajaban los cambios.

—Yo no creo que ahora la solución esté en obtener oro. La baja de la peseta está mantenida primeramente en la especulación. Esta tiene campo abierto incluso en las noticias de orden público de España, abultándolas y falseándolas en la Prensa extranjera en los momentos en que la tranquilidad en nuestro país es absoluta en suma: puede usted asegurar que el Gobierno lo que precisa antes que nada es averiguar concretamente a qué obedece la subida de la moneda extranjera hoy. La peseta está hoy más garantizada que otras monedas.

Después el Gobierno lo que tiene que hacer inmediatamente es combatir el agio.

EL SEÑOR ESTRADA CREE INJUSTIFICADA LA BAJA DE LA PESETA

El señor Estrada declaró a los periodistas su extrañeza por la injustificada baja de la peseta y el alza de las divisas extranjeras.

Uno de los periodistas dijo al ministro que seguramente influía en ella el actual régimen de vinos y trigos.

El ministro replicó que había hablado con el ministro de Economía, quien le dijo que se hallaba interesado en que las marcas regionales lo sean verdaderamente en los respectivos mercados, o sea que el vino de Málaga no se fabrique en Alicante.

La verbena de la Asociación de la Prensa

La enorme demanda de tarjetas para la asistencia a la verbena que a beneficio de la Caja de Pensiones de la Asociación de la Prensa se celebrará el jueves, permite augurar a la fiesta una gran brillantez.

La finca de los señores de Yarza, este año rejuvenecida con la instalación del nuevo Cine-Teatro, será todavía objeto de un decorado adecuado para la verbena. El aparejador, el jardinero y el electricista municipales proyectan un adorno magnífico para la finca.

Amenizarán la verbena la banda de música "Zaragoza", que dirige el maestro Campos y una música militar. Además, la casa "Foto-Palacio" instalará un potente amplificador de música "Photo Mota". Y no faltarán los clásicos organillos, obligados en

M.E.C.D. 2016

toda verbena. Para la hora de la cena la orquestina "Papinianus", tan atenta siempre a prestar su concurso a estas fiestas, ha ofrecido su valiosa actuación. Conste, pues, que no faltará música en el recinto de la verbena.

—

Como el número de cenas que pueden servirse es limitado, la Asociación ruega a las personas que deseen cenar en la verbena se apresuren a adquirir las tarjetas especiales para la cena, pues una vez cubiertas las plazas disponibles no será posible nuevas demandas.

Como ya dijimos, sirve las cenas el restaurant "Las Palmeras"; el precio del cubierto es de 13 pesetas.

—

En las oficinas que la Comisión organizadora de la verbena tiene establecidas en el Sindicato de Iniciativa, plaza de Sas, 7, bajos, se han recibido, además de los que figuraban en listas anteriores, los siguientes regalos para la tómbola:

Don V. Ginés Blánquez, una caja de bombones; un amigo de la Prensa, un espejo; señora viuda de Irisarri, dos jarrones; don José R. de Gordejuela, dos cestitas joyeros; don Arturo Celma, una cesta-frutero; don Pío Hernando Aceña, dos figuras-bustos; señores Rived y Cóliz, un aparato estereoscópico y tres cajas de placas; señora viuda de A. Masallera; un frutero artístico; don Vicente Batalla, tres frascos de perfume; don Antonio Armisén, 24 frasquitos de café moka concentrado, 50 paquetes de gaseosas y 25 botes de Nesfarina; perfumería "Iris", un perfumador artístico; Palacios y Fantoba, una caja con 50 latas de mermelada; don Victorino Zorraquino, cinco libras de chocolate; don Abundio Marín (Calatayud), un aparato de luz, de pie; señores Abad y Boya, dos cajitas con pañuelos seda fantasía; don Ramón Puig, tres frascos de esencia; don Antonio Bardagí (Calatayud), dos figuras artísticas; perfumería "Pierrette", cinco frascos extracto "Charleston", cinco frascos extracto "Bouddha", y cinco cajas de polvos tocador.

—

Son varas las personas que han enviado donativos especiales para la Caja de Pensiones de la Asociación de la Prensa, con motivo de la organización de la verbena. La calidad de las personas que han tenido tan amable gentileza y las cordiales manifestaciones de simpatía que está recibiendo la Asociación de la Prensa de Zaragoza obligan a ésta a una pública manfestación de gratitud.

DEL GOBIERNO CIVIL

AYUNTAMIENTOS Y CONCEJALES

El alcalde de Pradilla de Ebro, don Tomás Carcas, ha participado la toma de posesión del nuevo concejal don Enrique Piedrafita Carcas.

—Comunicó el alcalde de Lituénigo don Victoriano Gimeno el fallecimiento del concejal don Eduardo Chacón, que formaba parte del Ayuntamiento.

CONCURSO DE SECRETARIOS

A los gobernadores civiles de Almería, Palencia, Pontevedra, Albacete, Sevilla, Burgos, Avila y Santander se les acusa recibo, respectivamente, de las instancias elevadas por don Angel Jiménez, don Francisco Oberso, don Isidro Latorre, don Isidoro Calvo, don Guillermo Alvarez, don Luis Santiago, don Fabián Escalante y don Nicolás Pablo, para tomar parte en el concurso de secretarías de primera clase.

—Al director general de Administración Local se le reclama el expediente de pensión de la viuda del secretario don Fructuoso Martínez, para subsanar defectos.

BALNEARIO DE ORMAIZTEGUI

Aguas sulfurosas ferromanganíferas. Tratamiento de las dermatosis. Afecciones nanfaríngeas, catarros crónicos, anemias y clorosis y reumatismo. Completamente reformado el Balneario, ha sido dotado de agua corriente en todas las habitaciones. Espléndida instalación de baños e hidroterapia, renovado muebles y decorado. Frontón, tennis, billar, trenes eléctricos a todas horas a San Sebastián y excursiones muy próximas a San Ignacio de Loyola, Aránzazu, Alzola y Cestona. Estación a los cien metros del Balneario. Pensión completa de 7 a 14 pesetas. Temporada oficial del 1.º de junio al 30 de septiembre.

Informes y proyectos al propietario, Antonio Izuzquiza. Ormáiztegui. gui.

DE PASO

A petición del respetable público...

Esta vez no es un embuste de contaduría, esta vez es una realidad que vive en muchas cartas llegadas, luego de mi artículo "El arte de pedir limosna".

—¡Díganos alguna que otra chulada! ¡Relate sucesos graciosos! ¡Cuente anécdotas de pícaros! ¡Airee los bajos fondos que conozca...!

Esto, y mucho más que no copio, es lo que me han dicho.

Obediente, daré otra estampa; y, si mi amigo y director me deja,—otros días—algo de un museo de gentes de toda mala condición que conocí en tugurios, cárceles y... besamanos.

De modo, señores, que dicho lo dicho, empiezo.

* * *

Tipo como aquel "ladrón" de limosnas, hay muchos, pero viven—pueden vivir únicamente— en las grandes y populosas poblaciones.

Madrid, al que, no en balde se le dice la Corte de los milagros, y en el que los héroes, al acabar "aquellas" guerras, eran mendigos, y los frailes daban la sopa boba, sigue siendo el cubil al que acuden los vagos que, antes de hincar el hombro, son capaces de engancharse en el Tercio, y, si no hay guerra, pordiosear a toda hora.

Claro que en esta clase de mendicidad entran no sólo los que piden por el amor de Dios. De los qué piden por otras cosas ya hablaremos cuando se pueda hablar sin eufemismos ni cubileteos.

Por hoy sólo voy a decir de los "mangantes" mal vestidos; de los que para juntar una peseta —que son veinte perras chicas—, han de importunar a doscientas personas.

Sin embargo, pedidores hay que por lo "modernos" merecen el honor de asomarse a la cuartilla, siquiera sea como documento lamentablemente humano.

No diré del viejo que hace veinte años nos para —sombrero en mano—, para decirnos que su mujer está dando a luz a su séptimo chico; ni de la pobre viuda —¡soltera! —que alquila niños llorones para enternecer nuestro pobre corazón en las calles mal alumbradas; ni tampoco de la niña clorótica que rompe una botella y "rompe" a llorar junto a los vidrios rotos, confesándonos el terror que tiene a su madre, "que la tundirá a golpes" y a la que para que no la castigue damos el importe de muchas botellas. No, de ésos no hablaré; son viejos amigos a los que muchas veces traje a colación y que, como las estampas antiguas, se decoloran. Volver a zarandearles no es de mi gusto.

Los dos casos que voy a presentar a ustedes son de ahora mismo, de última moda...

Véanlos despacio; lo merecen.

En un tranvía del barrio de Salamanca —barrio aristócrata madrileño— a la hora de más apreturas, sube un niño pálido, de mirada viva que sabe hacer boba. Viste de luto. Antes de operar, se seca los ojos, y suspira...

A poco, cuando ha llamado la atención, mejor dicho, cuando entra en escena, muestra una tarjetita que dice:

"Huérfano, con cinco hermanitos y mi mamá operada, suplico a su buen corazón una ayuda que nuestro Santo Padre Jesús le pagará con creces en el cielo. Su servidor, Paquito Sánchez".

Como no es cosa de comprobar la certeza de lo que el cartón dice, y por una perra más o menos nadie se arruina, el niño, que cuando se apea tiene más cara de bribón que de mandadero de monjitas, percibe una, dos y hasta tres pesetas por viaje, dándose el caso —un cobrador me lo dijo— de que no hay día, y si es lluvioso mejor, que no "se salga con tres o cuatro duros".

¡Y como del tranvía no puede echársele, ya que paga como cualesquier viajero...!

Otro tipo hay —éste es todo un hombre— moderno en el procedimiento de vivir sin sudar, que "trabaja" su negocio en los cafés de más nota.

¡Abrocharse!

Entramos en escena.

Hay un grupo de amigos tomando "su" café. Todos son buenos; alguno rico, y uno —ése no falta — tonto.

El "manús" de la operación que llamaremos extraer, es tan vivales que no más pararse un minuto ha descubierto al más primo de la tertulia; entonces sumiso, pero, eso sí, sonriendo, se acerca y dice emocionado:

—¡Qué alegría verle! Pero... ¿no se acuerda de mí, señorito? Soy Paco.—Hay en el que escucha un momento de recelo que desaparece cuando el otro, más amable y persuasivo, cuchichea.

—¡Recuerde! ¡Paco! El cochero de su papá; el que fué a París con ustedes para la compra de aquel tronco tan soberbio...

El "señorito", que a lo mejor no tuvo padre. — ¡Jesús, qué tontería acabo de decir!—ni coches, ni caballos, se esponja, muerde el anzuelo del picarón y... recuerda perfectamente.

A las palabras de amargura del fresco se desabrocha y le entrega unos cuartos...

Claro que a veces "el" víctima envía al granuja... muy lejos; pero eso no descompone al "vagón" que, pide perdones, y, contristado, dice:

—¡Me he confundido!

Como vemos, el punto de apoyo que pedía el sabio está en la Vanidad.

Quien sepa manejarla habrá conquistado, si no la gloria, la sustancia gloriosa del puchero.

Este pícaro cafeteril nos lo asegura.

Y... basta.

Otro día —si tengo humor— seguiré contando a ustedes cosas, si no morales, bastante pintorescas.

FERNANDO MORA

Los productos PHILIPS han obtenido la mayor recompensa de la Exposición Ibero Americana de Sevilla: EL GRAN PREMIO

La sorprendente, la naturalísima reproducción de los

ALTAVOCES PHILIPS

tiene hechizado al auditorio.

Las audiciones que ofrecen estos altavoces, de maravillosa construcción y artístico aspecto, en varios colores, son verdaderamente impecables...: cada sílaba suena tan clara como la emisión... la música fluye cálida y brillante... ninguna nota demasiado alta ni demasiado baja...

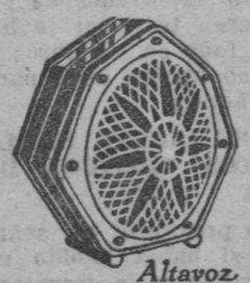

Altavoz PHILIPS mod. 2019

PHILIPS

Solicite una demostración en su casa

Camisería SANZ

Se ha trasladado a la calle de D. Jaime I, núm. 27, presentando las últimas novedades a precios limitados.

EL DIRECTOR GENERAL DE ADMINISTRACION LOCAL EN ZARAGOZA

Acompañado del doctor Cifuentes, D. Miguel Salvador gira una interesante visita de inspección al Manicomio.—Las obras de ampliación del mismo

Desde que el Manicomio de Zaragoza pasó a depender del Estado, aunque éste concede a los enfermos de la provincia preferencia sobre los demás en las plazas vacantes, hace bastante tiempo que existe un grave problema, por hallarse ocupadas con exceso todas las plazas que permite el edificio.

Este, en condiciones normales, puede albergar unos 560 enfermos, y en la actualidad tiene nuestro Manicomio, sometidos a tratamiento en él 612 enfermos mentales.

Todavía hay en distintas localidades de la provincia quizá más de 40 perturbados, cuyos familiares esperan turno de plazas vacantes para recluirlos. Ello es un peligro para los que pueden sufrir las consecuencias de que esos perturbados estén sometidos sólo a la difícil vigilancia de sus familias, y, a la vez, un caso de humanidad, porque esos enfermos necesitan un tratamiento para su curación y no lo tienen.

Constantemente se han venido haciendo gestiones para conseguir del Estado la ampliación de ese edificio, hasta el punto de que se consignaran en presupuesto 200.000 pesetas para dicho objeto, cantidad que no fué empleada, a pesar de las constantes solicitudes que de aquí se hicieron.

En estas circunstancias, la anunciada visita del Director General de Administración local, don Miguel Salvador, a nuestro Manicomio había de tener un indudable interés.

A las diez de la mañana, acompañado del doctor don Pedro Cifuentes, decano del Cuerpo de Beneficencia General, por tanto visiador de todos los establecimientos de beneficencia, el director general visitó el domingo el Manicomio, acompañándole también en su visita el gobernador civil, el presidente de la Diputación y el alcalde de la ciudad.

En el establecimiento recibieron a los visitantes, en representación de la Junta de Damas, la vicepresidenta, doña Luz Urzáiz; la señora condesa de Samitier, la señora de Lozano, la señora de García (don Emerenciano), el médico jefe facultativo doctor Jimeno Riera; el administrador, señor Gracia Molino, y los doctores Urdániz y Rey Ardid.

La visita duró hasta las doce y media de la mañana, recorriendo el Administrador general todos los departamentos y servicios de este establecimiento, en animada conversación con el director, señor Jimero Riera, que le explicó detalladamente cuanto pudo serle de interés para conocer la buena marcha del establecimiento.

El señor Salvador manifestó verse gratamente sorprendido por su visita, pues dada la situación de anormalidad, que por exceso de enfermos en él tenía que desenvolverse el Manicomio, no pudo suponer tuviese tan bien atendidos todos los servicios, elogiando por ello a todo el personal técnico de la casa, pero muy especialmente al jefe administrativo, doctor Jimeno Riera, que es un reconocido valor entre los neuro-psiquiatras españoles y extranjeros.

El señor Jimero Riera cambió impresiones con el doctor Cifuentes, pensando en un plan a desarrollar en el establecimiento, a base de establecer un departamento de observación en el Hospital provincial, y luego la separación en el Manicomio de los recluídos en tres grupos: uno el que puede llamarse asilo de crónicos e incurables; otro el dedicado al tratamiento de los casos agudos o que se agudizan periódicamente, con servicio de baños permanentes, y tercero el de los trabajadores, locos útiles, que trabajan en la tierra principalmente, a los cuales se haría un pabellón en la misma tierra que laboren, pabellón que en alemán suele llamarse "Laudhaus".

Si, como parece que dijo el director general, van a gastarse esas 200.000 pesetas consignadas en presupuesto para nuestro Manicomio, ateniéndose a esa cantidad, por indicación del jefe facultativo y el administrador, se van a levantar segundos pisos en los dos únicos pabellones que ya no los tienen, y con la cantidad que reste se va a establecer un servicio de agitados, hombres.

La visita del director general de Administración, don Miguel Salvador, ha causado una gratísima impresión, pues el señor Salvador, hijo del conocido exministro, tiene una cautivadora simpatía para cuantos le conocen.

Por una avería en su coche particular, en el que el director general hiciera el viaje a ésta, don Migual Salvador tuvo que regresar a Madrid en tren, habiendo acudido a la estación en la tarde del domingo numerosas personalidades, que le rindieron cariñosa despedida.

El Bachillerato Universitario

Preparación de **los dos cursos** del Bachillerato Universitario Ciencias o Letras, **de una sola vez,** para hacer la reválida el próximo septiembre.

UNICA PREPARACION EN ZARAGOZA: **COLEGIO DE SAN FELIPE.**—Profesores: Doctores y Licenciados en Ciencias y Letras, pertenecientes a Centros oficiales.—Colegio incorporado al Instituto Nacional de Segunda Enseñanza.

LA AGENCIA REY SOLER

Recuerda y recomienda a todas aquellas familias que pasan su temporada veraniega en San Sebastián, utilicen los servicios de transporte para toda clase de facturación de mensajerías y encargos de domicilio a domicilio que ésta tiene establecidos diariamente entre ambas plazas. Nadie mejor podrá llenar su satisfacción en cuanto se refiere a seriedad, rapidez y economía.

Despachos:

COSO, núm. 9 -- Teléfono 34-29 y calle ISABEL LA CATOLICA, número 10- Teléfono 14-911

San Sebastián

EN LA PRESENTE SEMANA

APERTURA

de la

SEDERIA

LA LONJA

FELIPE ALTUBO

Calle del Pilar, 32

(Frente a la Lonja)

M.E.C.D. 2016

Información deportiva

Equipo del C. D. Barbastrense, que el domingo venció al Huesca en partido correspondiente al campeonato provincial.

(Foto. Gallifa).

FUTBOL

BORJA, 0.—S. D. ESCORIAZA, 2

Desplazóse anteayer el Escoriaza a Borja para jugar un partido amistoso con el club local C. D. Borsao, que resultó bastante interesante.

Comenzado el partido hubo unos bonitos avances de las delanteras, que mueren en las defensas contrarias. Pronto se nota la superioridad de los rojos, pero están bastante desafortunados en los disparos. Producto de este dominio es el primer "goal" del Escoriaza al rematar muy bien, de cabeza, el interior izquierda un centro que el portero no puede parar.

Sigue el dominio alterno, poniendo mucho interés los locales en marcar, pero la línea media contraria está jugando admirablemente. En un avance rojo escapa el extremo izquierda y de un chut sesgado bate nuevamente al portero contrario.

Termina el primer tiempo con el resultado de 2-0 a favor del Escoriaza, que ya no se altera, a pesar del enorme interés que ponen los jugadores locales. Los rojos se mueven admirablemente en el campo, dominando constantemente a sus contrarios que, con un poco más de acierto de la delantera en los remates, hubieran podido elevar más el "score", pero los del Borja se multiplican en la defensa de su marco, terminando el partido con 2-0 a favor de los forasteros.

Merece hacerse constar la corrección de los jugadores de ambos equipos durante todo el partido, así como el agradecimiento del equipo forastero a la directiva y público local, por su comportamiento, digno de elogio.

Los vencedores se alinearon así: Lerín III; Arranz, Lerín I; Elpuente, Gracia, Alfaro; Ayesa, Eroles, M. García, Blesa y Marín.

EL C. D. BARBASTRENSE VENCE AL C. D. HUESCA POR 2-1

En la tarde del domingo, con una entrada imponente, se celebró el segundo partido de campeonato correspondiente a la segunda y última vuelta, entre el primer "once" titular y el C. D. Huesca.

El encuentro había despertado gran expectación. De toda la comarde aficionadossoa "
ca asistió un contingente enorme de aficionados al deporte balompédico.

El partido, en sí, defraudó un tanto en cuanto a vistosidad se refiere por el excesivo nerviosismo de los 22 jugadores, que prescindieron de todo lo que no fuera juego codicioso.

Ello, no obstante, en la segunda mitad del encuentro, atenuados los ánimos, que el principio de la fatiga supo templar, el "once" local se impuso netamente y llegó al final en excelente forma, dando la impresión clara de su manifiesta superioridad.

Aunque algunos elementos de fuera de Barbastro sembraron la especie de que la celebración del partido Barbastro-Huesca suponía dar oportunidad a sucesos desagradables, el encuentro transcurrió dentro de la más absoluta normalidad.

La victoria del C. D. Barbastrense sobre el Huesca por el "score" 2-1, le coloca en el lugar de finalista.

La opinión barbastrense, pues, está de enhorabuena. Ser finalista es ya un valioso galardón. Si el "once" local no es campeón, lo será el Binéfar, que sabrá ganar o perder con la ecuanimidad que le caracteriza.

El C. D. Barbastrense alineó a Clavería; Conrado, Josa; Catalán, Buil, Cester; Giménez, Jové, García, Paúl y Abadía.

El arbitraje, a cargo de Facerías, imparcial.

Y el público, numeroso y heterogéneo, hizo de todo. Mezcló el pitido ensordecedor con la ovación clamorosa. Pero, ante todo, no cometió ninguna incorrección.—CAZCARRA.

EN PROVINCIAS

El Barcelona, en Las Corts, venció al Athlétic bilbaíno por tres a uno.

Nogués, que defendía la meta de los azulgrana, tuvo una actuación felicísima.

—En Oviedo, el Español, sin Zamora, Padrón, Ventoldrá, Saprisa, hermanos Tena y Bosch, empató a uno con el titular.

NATACION

PRUEBAS EN LA PISCINA DEL IBERIA

Como todos los años, ha comenzado con toda intensidad la temporada de baños en la gran piscina del campo de Torrero.

El uso de la misma es exclusivo para los señores socios del Club, pero se admiten altas de socios, siempre que sean presentadas por dos que ya lo sean y que aquéllas sean aprobadas por la directiva.

En la actual temporada se ha implantado la gran innovación que las señoras puedan bañarse a las mismas horas que los caballeros, todos los días laborables por la mañana.

En todos los pueblos cultos, aun en España mismo, y no sólo en las playas, sino en las piscinas, como la del Club Natación Barcelona y la del Real Madrid, etc., las mujeres se bañan junto a los hombres y ello no significa inmoralidad ninguna, porque la cultura y la educación es garantía de respeto y de moralidad. Además, y siendo necesario que las señoras bañistas sean socios del Club, la Junta directiva pondrá un especial cuidado en no admitir las señoras que no sean presentadas por dos socios que garanticen su personalidad.

También durante este verano, y con el fin de fomentar la afición a la natación, se celebrarán pruebas y concursos, preparatorios de un campeonato, en fecha que se fijará. Estas pruebas comenzarán hoy martes, a las doce de la mañana, con el siguiente programa: Carreras de 33 y de 100 metros y de 100 metros relevos. Carreras de estilo 33 metros espalda y 66 metros braza. Saltos.

Se preparan también equipos de "water-polo" y se tiene el propósito de traer equipos de nadadores de otros clubs de España para verificar demostraciones y concursos.

Se advierte que no siendo públicas las pruebas aquéllas y sirviendo únicamente de entrenamiento, sólo se permitirá la entrada en el recinto de la piscina a los bañistas; y que está prohibido permanecer vestido en dicho lugar, lo mismo durante las pruebas que fuera de ellas.

PELOTA VASCA

EL PARTIDO DEL DOMINGO

Con escasa concurrencia de público, debido a la inseguridad del tiempo, celebróse el domingo el partido anunciado entre Sustarra-Ucelay, azules, y Ubilla I-Monasterio, rojos, a 30 tantos.

En un principio tuvo interés el partido, aunque en los primeros tantos parecieron superiores los rojos, que se colocaron en cuatro tantos de ventaja sobre sus contrarios. Hacía más suponer la ventaja a su favor el tener Urcelay la mano derecha resentida y no poder emplear más que la izquierda, pero pronto se inutilizó también Ubilla la derecha y el partido perdió ya el poco interés que había adquirido, pues es éste un jugador que si se le suprime la pegada de derecha no queda ya jugador.

En cambio Sustarra, haciendo uno de sus peores partidos y creciéndose, no obstante, ante las jugadas infantiles de Ubilla, llegó a dominar a éste y a mostrarse como delantero de peligro.

Con un dominio azul, que siguió hasta el final, terminó el partido, quedando los rojos en 24.

El mejor de los cuatro pelotaris fué Monasterio, que llevó el peso del partido y la iniciativa del mismo.

Urecelay se defendió muy bien con sólo la mano izquierda, pero censuramos que un jugador salga en esas condiciones antes de comenzar a jugar.

Ha sido, pues, debido a las circunstancias que han acompañado, uno de los pocos encuentros que han carecido de interés.

En fin, veremos si nos quitamos este poco amargor de boca el próximo domingo, pues parece que ya van sonando los nombres de Perú y Chicuri.—REBOTE.

INFORMACION MUNICIPAL

El concurso de obras teatrales del Ayuntamiento

Terminado el plazo de admisión de obras teatrales para el concurso anual organizado por el Ayuntamiento entran en concurso las siguientes obras:

1.ª "La última aventura". Comedia en tres actos. Lema: "Un vago afán de Arte touver".

2.ª "Alvaro de Santillana". Drama en dos actos. Lema: "En España brilla el sol".

3.ª "Doña Urraca". Drama en un prólogo y tres actos. Lema: "Historia de Aragón".

4.ª "Macha". Comedia en tres actos. Lema: "Vanguardia".

5.ª "Cenizas al viento". Drama en cuatro actos. Lema: "Pensamiento".

6.ª "Una aventura original". Novela escénica en cinco episodios. Lema: "Honolulú".

7.ª "Es la herencia de mis hijos". Sin lema.

Terminada la lectura de las obras presentadas por el Jurado calificador y emitido su fallo, éste será dado a conocer al público seguidamente.

SUBASTA DE UN PUESTO DE FOTOGRAFIA.

Subastado un puesto de fotógrafo ambulante en la plaza de Aragón, éste ha sido concedido a Romualdo López en la cantidad de setenta y cinco pesetas mensuales.

Inauguración de los conciertos de verano en la plaza de Castelar

Hoy, a las diez de la noche, la banda del Hospicio provincial, dirigida por su director, señor Borobia, dará su primer concierto de verano en el kiosco de la música de la plaza de Castelar, con arreglo al siguiente programa:

Primera parte. — "Entre el Júcar y el Turia", capricho sinfónico, Giner; "La cruz blanca", selección, Brull.

Segunda parte. — "De romería", descripción, Adama; "Maruxa", fantasía, Vives.

Tercera parte. — Gran "pot-pourri" de aires nacionales, Orós.

CEDULAS PERSONALES -- Zaragoza

La recaudación en período voluntario, que comenzó el 16 de junio, terminará el 16 de agosto.

En la primera quincena de julio se distribuirán a domicilio las cédulas de los barrios de Santiago, Pignatelli, Palomeque, Azoque, Mayor, San Jorge y San Carlos, no pudiéndose expedir durante dicho plazo en la Recaudación las cédulas correspondientes a los referidos barrios.

HIPOTECAS

Colocaríamos urgentemente 200.000 pesetas en primeras hipotecas; sólidas garantías fincas rústicas y urbanas; interés, 7 y 8 °/o anual.

Dirigirse a «CREDITOS», S. A.
Plaza de la Constitución, 4

La fiesta de los pescadores

Un grupo de concurrentes a la tradicional verbena de los pescadores.

Otro grupo de pescadores, con sus familias, en la fiesta del día de San Pedro.

(Foto. A. de la Barrera).

Siguiendo tradicional costumbre, el domingo, festividad de San Pedro, la Sociedad de pescadores celebró su verbena en el soto denominado de "Las Peñetas" y Torre de Montoya.

A mediodía reuniéronse los aficionados a la pesca e invitados, en gran número, celebrando una comida campestre que transcurrió animadamente.

La verbena, que dió comienzo a las cuatro de la tarde, resultó agradabilísima, por la alegría de la gente joven, que bailó sin descanso hasta el anochecer, y por la temperatura y belleza del lugar.

RÁFAGAS

QUERELLAS ESTUPIDAS

He elegido para reposar uno de los lugares más aislados y silentes de la urbe fastuosa: el chaflán de dos calles nuevas, en cuyas aceras ha puesto cuatro o cinco veladores uno de esos hombres de agudo instinto mercantil, convencido de que, en las grandes capitales, no hay negocio tan fácil y productivo como el de dar de beber al sediento. Cuatro o cinco veladores, veinte sillas modernistas, pintadas de azul rabioso, unos arbolitos de maceta, un camarero, un grifo que tira la cerveza con mucha presión y una máquina de hacer obleas de jamón. Y a vivir. A ganar dinero. Este hombre de agudo instinto mercantil será dentro de poco propietario urbano. Algo más tarde, quizá llegue a concejal.

Eso a mí no me importa. Se está bien aquí. Llega el aire de la sierra sin haberse contaminado al pasar por la urbe bulliciosa y podrida. No llegan, en cambio, ni el mosconeo ni el hálito de los siete pecados capitales que andan sueltos por las terrazas de los cafés de postín.

Yo esperaba que me dejasen disfrutar tranquilo de esta paz que tanto me agrada. Pero no ha sido así. De no sé dónde ha llegado, muy sonriente, muy jovial, uno de esos medio desconocidos, medio amigos, de los que nadie estamos libres. Uno de esos entes co nlos que solamente se tropieza uno cuando lleva mucha prisa o cuando desea estar solo; es decir, cuando molestan.

Previos un saludo extremoso y unas lisonjas fuera de lugar, se ha sentado sin hacerse repetir la invitación. Ha pedido cerveza. Me ha ofrecido tabaco. He torcido el gesto, porque conozco mis clásicos. Todas esas zalemas sucesivas son la preparación de algo tenebroso.

Efectivamente: después de comentar la benignidad del estío y de otras ligeras vaciedades, mi acompañante se "ha metido en harina". Me busca desde hace algún tiempo; tenía vivos deseos de encontrarme, porque... ¡le pasa cada cosa!

A mí me tiene completamente sin cuidado lo que le pase o deje de pasarle a este individuo, al que no me liga otro vínculo que el de un trato muy superficial.

Pero, ¡le pasa a él cada cosa! Una verdadera desgracia, una fatalidad que le persigue desde que tiene uso de razón. No tropieza más que con ingratos y desleales. Aquellos en quienes deposita confianza y amistad acaban vendiéndole, traicionándole. Siempre le ha sucedido lo mismo. Pero esto de ahora chorrea sangre.

Me cuenta prolijamente sus tratos con un conocido de los dos. Unos tratos que han concluído de mala manera, como casi todos los tratos en que entran el interés y el egoísmo. El se duele de que el otro le ha hecho éstas o las otras guarradas. Verdaderas guarradas, como yo puedo comprender.

Yo no lo comprendo tan claramente como él supone. El advierte una mueca de duda en mis labios. Y me interroga, casi me increpa:

—¡Ah! ¿No crees que se ha portado conmigo como un cerdo?

—No sé. Tendría que oirle a él ,antes de formar juicio.

—¿Es que dudas de mis palabras?

—No; pero sé cómo interpreta el egoísmo propio las acciones ajenas. Y sé también que es muy humano encontrar siempre disculpa para los propios errores y no encontrarla jamás para los errores de los otros, si nos desagradan o perjudican.

—Yo he sido siempre un hombre

M.E.C.D. 2016

razonable. A ti te consta. Y un hombre ponderado. Comprenderás por esta indignación con que me expreso que la razón me sobra.

—Sí, sí; pero yo leí hace tiempo que nunca nos indignamos tanto con los demás, como cuando tenemos motivos para indignarnos con nosotros mismos.

—¡Muy tuyo! Es eso todo lo que se te ocurre decirme cuando te expongo mi querella.

—Se me ocurre algo más. Aconsejarte que esas cosas desagradables las guardes para ti y no las vocees por las esquinas. Y que te preguntes a ti mismo si te has portado como debías con el otro y contigo antes de plañir querellas estúpidas.

Claro que no me ha pegado porque acababa de convidarle.

JUAN JOSE LORENTE

EL ORDEN EN ARANDIGA

Ha terminado la reconcentración de la Guardia civil

En el Gobierno civil se recibió ayer una comunicación de Arándiga enviada por el jefe de las fuerzas de la Benemérita.

Indicaba que había terminado la reconcentración en aquella villa de la Guardia civil, reuniendo estas fuerzas un sargento, un cabo y ocho guardias.

Agregaba que reinaba orden completo en la población, proponiéndose el alacalde convocar a sesión al Ayuntamiento.

Un festival en la escuela Gimeno Rodrigo

Niños de ambos sexos que tomaron parte en el festival celebrado el domingo en el grupo escolar Jimeno Rodrigo.

(Foto. A. de la Barrera).

Con asistencia del alcalde, señor Jordana, acompañado de su secretario, Sr. Peclós, del párroco del Portillo, en representación del señor Arzobispo y de dos Padres Carmelitas, se celebró el pasado domingo el anunciado festival en la Escuela Gimeno Rodrigo, en el que tomaron parte los niños María Luisa Lázaro, hermanas D'Angelo, Carmen Seco y Cecilia Moreno, y los niños Soria y César Sanz en sus respectivos papeles fueron ovacionados.

La niña María Luisa Lázaro había leído previamente unas cuartillas explicando el objeto del festival—pagar los plazos de los meses de julio, agosto y septiembre de una máquina de escribir—y agradeciendo la cooperación de los asistentes, pues—dijo—"nos ponéis en condiciones de perfeccionarnos en la escritura a máquina"

Doña Pilar Salvo, directora de la escuela Gimeno Rodrigo fué muy felicitada.

—

Se recibieron los siguientes donativos:

25 pesetas de alguien que oculta su nombre; 25 pesetas de don Francisco Blesa; 10 pesetas del gobernador civil; 15 del señor Jordana y 5 de don Joaquín Orús.

CRONÓMETROS Y TAQUÍMETROS SUIZOS
FLEURUS
GENÈVE
LOS MEJORES QUE SE FABRICAN Y LOS MAS GARANTIZADOS
AL CONTADO Y A PLAZOS GRANDES FACILIDADES DE PAGO
PIDAN CATÁLOGO ILUSTRADO GRATUITO Y BOLETIN DE COMPRA SIN COMPROMISO PARA Vd. 8
SESE
DISTRIBUIDORES EXCLUSIVOS PARA ESPAÑA
APARTADO III - SAN SEBASTIAN

FEDERAL El camión que conviene a su trabajo
Sólo construye vehículos industriales
Concesionario para Aragón: R. FUMANAL
Exposición y ventas: Paseo de Sagasta, 10. Tel. 4304

INFORMES COMERCIALES
sobre cualquier plaza de España y Extranjero, a precios reducidos. (Los suministramos SUELTOS, sin aumento de precio). Cobro de créditos, registros de patentes y marcas. — Recaudaciones municipales. Documentos para oposiciones.—Administración de fincas.
Centro Administrativo Aragonés
Apartado de Correos 142
COSO, 81, primero -:- ZARAGOZA -:- Teléfono 20-71

Un buen consejo a las señoras
Por poco dinero podrán llevar una media elegante, fina y de gran duración.
Disponemos de todos los modelos y coloridos.
Venta directa del fabricante al consumidor.
VICENTE GABRELLEZ, Playa de Torrero, 47 (La Terraza).

TIC-TAC

DESLICES

A muchas mujeres les gustan los ministros por la cartera.

* * *

Con la experiencia del oficio los taberneros saben que el vino se puede hacer hasta con uvas.

* * *

Revela instintos criminales asediar mucho a una mujer, porque el que la sigue la mata.

* * *

Lo que más nos seduce del boxeo es la indumentaria.

* * *

Lolita, vas a la fuente
Solita, vas a la fuente;
No es fácil que nadie te rapte
con esa cara de abuelo.

EL TIEMPO QUE HACE

Observatorio político. — *(Parte del Servicio).*

"Persiste el temporal en Sevilla. En la zona de Zaragoza, grandes concentraciones ante amenaza de paro. Descargan fuertes tormentas de aire. Huracanes pasajeros. Estado atmosférico muy cargado. Tiempo con tendencia a empeorar. Máxima temperatura al sol. Muy mala sombra".

CHISMES

En Madrid se va a gastar treinta millones en pavimentación.

Esto indica tres cosas:

Primera. Que tiene el Municipio mucho dinero.

Segunda. Que tienen muchas calles por arreglar.

Tercera. Que el Ayuntamiento quiere muy mal a los zapateros.

* * *

¿Vamos a no hablar nada del pavimento de Zaragoza y sus arrabales?

¡Vamos!

* * *

Cines al aire libre. Cines veraniegos.

En el velódromo de los Campos Elíseos se va a inaugurar pronto un nuevo cine.

¡Allá películas con el calor!

PATYNAZO

RADIOTELEFONIA

PROGRAMAS PARA HOY, MARTES, PRIMERO DE JULIO, DE LAS ESTACIONES ESPAÑOLAS

MADRID.—11'45: Sinfonía. Calendario astronómico. Santoral. Recetas culinarias. 12: Campanadas de Gobernación. Intermedio musical. Bolsa de trabajo. 12'15: Señales horarias. 14: Campanadas de Gobernación. Señales horarias. Concierto. Bolsa de trabajo. 15'25: Noticias. 19: Campanadas de Gobernación. Cotizaciones de Bolsas y Mercados. Emisión para niños. 20: Música de baile. 20'25: Noticias de Prensa. 22: Campanadas de Gobernación. Señales horarias. Selección de "Boheme". 24: Campanadas de Gobernación. Crónica resumen de noticias. Música de baile.

BARCELONA.—11: Campanadas de la catedral. Servicio meteorológico y previsión del tiempo. 13: Cierre Bolsín. Concierto. 15: Sesión de radiobeneficencia. 17'30: Cotizaciones de Bolsas y Mercados. Concierto. 18: Sesión femenina. 18'30: Concierto. 21: Estado y previsión del tiempo. Boletín quincenal sanitario. Cotizaciones de Bolsas y monedas. 21'45: Concierto. Recitación de poesías. 22'05. Concierto de rondalla. Información de la Exposición.

SEVILLA.—14 a 15: Concierto. 21 a 23: Noticias. Coizaciones. Estado del tiempo. Recital de guitarra.

PRESENTE ESTE
VALE
EN LOS NUEVOS LOCALES DE LA
CASA SABATER
D. JAIME I, núm. 27
y le será canjeado por un número para el sorteo de una
MAQUINA DE ESCRIBIR
completamente nueva y garantizada por CINCO AÑOS, que se entregará al poseedor del número igual al premio mayor de la lotería nacional que se sorteará el 1.º de agosto de 1930.

DESDE LERIDA

La continuación de las obras del ferrocarril Noguera-Pallaresa

EL CAPITAN GENERAL DE LA CUARTA REGION VISITA LA GUARNICION DE LERIDA

A las seis cuarenta ha llegado en automóvil, procedente de Barcelona, el infante don Carlos, capitán general de la cuarta región, acompañado de su ayudante y de un jefe de Estado Mayor.

Esperaban en la estación a su alteza las autoridades provinciales y locales, rindiendo honores una sección del regimiento de Albuera, con bandera y música.

Al descender el infante del automóvil fué saludado en nombre de la ciudad por el alcalde, don Domingo Vinent.

Hechas las presentaciones de rigor, el infante don Carlos pasó revista al regimiento que le había rendido honores, y acto seguido presenció el desfile de las fuerzas desde un lado del paseo de la Estación.

A continuación marchó al Hospital militar, siendo recibido por el director del establecimiento, comandante médico don Tomás Manchole, y personal afecto al mismo.

Seguidamente marchó al Hotel España, donde se hospeda.

Mañana, a las nueve y media, visitará el infante don Carlos al regimiento La Albuera en el Castillo principal, antiguo Aseo, y a las once girará una visita de inspección al cuartel Panero, domicilio del regimiento de Navarra.

Por la tarde regresará a Barcelona.

UN TELEGRAMA RELACIONADO CON EL FERROCARRIL NOGUERA-PALLARESA

Firmado por don Daniel Río, don Juan Sarradell y don Julio Saracíbal, ha recibido el presidente de la Diputación un telegrama dándole cuenta de las gestiones que dichos señores han realizado cerca del ministro de Fomento respecto a las interrumpidas obras del ferrocarril Noguera Pallaresa.

En dicho telegrama dicen los firmantes que obtuvieron una respuesta categórica del ministro de Fomento, en el sentido de que continuarán las obras del citado ferrocarril en cuanto se emitan los libramientos correspondientes. También prometió el ministro que se activarán las obras del trozo comprendido hasta Pobla de Segur.

El comité nombrado al efecto está realizando gestiones para la organización de la magna asamblea pro-ferrocarril Noguera Pallaresa, que, a juzgar por el entusiasmo que reina entre los elementos interesados, tendrá carácter de gran acontecimiento. — CORRESPONSAL.

DESDE PAMPLONA

¡YA VIENEN...!

Ha sonado ya el primer chupinazo, señores. Los toros han salido y hay que apretarse las alpargatas todo cuanto se pueda. La carrera, como muchos de ustedes sabrán, es al "sprint" hasta la plaza.

Hemos dicho que ha sonado el primer chupinazo de salida y así es. ¡Ya vienen...! Los toros de Concha y Sierra han sido los primeros en salir y se dirigen camino de Pamplona. Según noticias, vienen a un paso fantástico y todos en ferrocarril y con chaleco impermeable. Las astas las traen bien afiladas y en la parte delantera. ¡Ah... si las trajeran atrás!

Ustedes verán con este chispazo sanferminero cómo han aumentado los ánimos. Los corrales llamados del Gas se preparan bondadosamente a recibir a sus huéspedes, donde irán desencajonándose las corridas y de donde luego saldrán camino de la plaza. En estos corrales existió hace tiempo una fábrica de gas y actualmente no hay nada de esto, sino el nombre; pero, por lo visto, debe existir todavía algún depósito de gas, porque... hay que ver cómo salen de allí los cornúpetos.

* * *

La ciudad se prepara también para sus fiestas y está confeccionándose las enaguas blancas y de puntilla. Además "estamos" preparando las calles como para no tropezarse. Todo en honor de los forasteros y para que digan de Pamplona cosas muy bonitas y afectuosos piropos. ¿Ven ustedes qué bien?

Pues para que no se les olvide, vamos a darles el programa de nuestras corridas y así pueden elegir el día que les parezca mejor, o pueden ustedes honrarnos con su visita durante toda la semana. Eso de que la peseta vaya de un lado para otro no les tenga a ustedes con cuidado. Nuestras pesetas dan muchas vueltas y para eso están hechas redondas.

He aquí el programa taurino:

Día 7 (San Fermín).—Seis toros de don Manuel Blanco (antes Parladé), para "Valencia II", Antonio Márquez y Luis Fuentes Bejarano.

Día 8.—Acontecimiento. Alternativa de Torón, de manos de Marcial Lalanda y testigo Félix Rodríguez, con seis toros de doña Concepción de la Concha y Sierra.

Día 9.—Seis toros de doña Carmen de Federico, de Sevilla, para Márquez, Lalanda (M.), Fuentes Bejarano, Agüero, Félix Rodríguez y Saturio Torón. Esta corrida es la llamada prueba.

Día 10.—Seis toros de Encinas, para Márquez, Lalanda (M.) y Saturio Torón.

Día 12.—Gran corrida goyesca. Seis toros de Antonio Pérez, de San Fernando, para los diestros Villalta, "Cagancho" y Heriberto García, y otros dos toros para el rejoneador Antonio Luiz Lopes, de Portugal.

Verán ustedes qué bonito es este acontecimiento.

Día 13.—Ultima corrida de abono. Seis toros de los señores hijos de Pablo Romero, para Agüero, Félix Rodríguez y "Cagancho".

¡Vaya bueno!

En cuanto al resto del programa es como para pasar un buen rato. Todo variado y entretenido.

Hay también un emocionante programa de aviación, con descenso en paracaídas. Y en los aviones habrá también vuelos de recreo para el público, llamados de bautismo del aire.

Lo que deseamos es que no se rompa alguien el bautismo... aéreo.

Y esto comienza a moverse; así que hasta la próxima.

WENCES

NOTICIAS

La compañía del regimiento de Infantería de Valladolid y el regimiento de Gerona practicarán ejercicios de tiro con fuego real el viernes y sábado de la presente semana, en el campo de tiro y maniobras de Alfonso XIII, siendo la zona peligrosa el terreno comprendido entre la paridera de Gil y Sangenís.

AGUAS DE
SOBRON
y SOPORTILLA
Afecciones del estómago, hígado, intestinos y de la nutrición
Apertura, el 15 de junio.
Trato excelente.
Teléfono: Bergüenda número 1
Representante en Zarasoza:
JOAQUIN CASTILLO - HEROISMO, 21

ROYO ESPIN
OCULISTA
COSO, 26 – 28

EL SINDICATO DE OBREROS PANADEROS Y SIMILARES.—Se convoca a junta general extraordinaria a socios y no socios, para el día 2, a las cinco de la tarde, en su domicilio social: Fuenclara, 2, bajo.

A. Grasa Sancho
ENFERMEDADES DE LA PIEL
COSTA 3. PRAL.
AMPARO POCH CLINICA MEDICA para mujeres y niños CERDAN, 30, 2.º

LA ALEGRIA DE LAS MADRES
Si queréis ver a una madre alegre ponderadle la salud y hermosura de sus hijos. Pero cuando éstos están inapetentes, tristes o débiles, aquella madre está preocupada y pide a Dios el restablecimiento de su hijo. El refrán español que dice: "A Dios rogando y con el mazo dando", nos manda no sólo rezar, sino también atender a la medicación. Para estos casos nada mejor que el Vino Ona del doctor Aristegui, cuyas propiedades fortificantes y aperitivas influyen poderosamente en la salud de los niños, abriéndoles el apetito y dándoles fuerza y alegría. Estas son las propiedades más carecterísticas del Vino Ona, que es fuente de Salud, Vigor y Fuerza.

M.E.C.D. 2016

DE MADRID Y PROVINCIAS

LO QUE DISPONE LA "GACETA"

La provisión de la plaza de director de la escuela Joaquín Costa

OPOSICIONES PARA INGRESO EN EL CUERPO ADMINISTRATIVO DE ADUANAS

MADRID. — La "Gaceta" publica, entre otras, las siguientes disposiciones:

Resolviendo el expediente gubernativo sobre provisión de la plaza de director de la escuela nacional graduada de "Joaquín Costa", en el sentido de que el nombrado don Daniel Ranz continúe prestando servicio en la escuela nacional graduada de Ateca y que se le reconozca derecho para ocupar la primera escuela unitaria que vaque en el censo anual de Zaragoza.

Declarando exento de toda responsabilidad al jefe administrativo de primera enseñanza de Zaragoza, por su actuación en este asunto.

Anunciando oposiciones para cubrir diez plazas de alumnos en el Cuerpo administrativo de Aduanas, que comenzarán el día 1.° de septiembre.

Fijando la cotización media, que servirá de base durante el mes de julio, para las liquidaciones que por tanto de depreciación de moneda esté fijada con varias naciones.

Instrucciones para la importación de plata pura o aleada y prohibiendo, hasta nueva orden, la importación de cobre en monedas extranjeras.

Señalando el recargo de Aduanas que deberá satisfacerse durante el mes de julio y que era del 62'88 por 100.

TOROS Y NOVILLOS

Las corridas celebradas el lunes

GANADO DE COQUILLA. — MARCIAL LALANDA, VILLALTA Y BARRERA

BURGOS. — Se lidió ganado de Coquilla.

Primero. — Marcial pone tres pares buenos que se ovacionan. La faena es vistosa con pases de todas las marcas, terminando con una entera en las agujas. (Oreja).

Segundo. — Los tres espadas rivalizaron en quites. Villalta hace una faena valiente para un pinchazo y una en lo alto. (Ovación).

Tercero. — Manso. Barrera le hace una faena de castigo, para dos pinchazos y dos descabellos.

Cuarto. — Marcial hace una faena valiente y adornada, y deja un pinchazo y una entera. (Oreja).

Quinto. — Villalta está valiente con el capote. Con la muleta prodiga pases en redondo y naturales que se ovacionan. Se perfila y deja un estoconazo en su sitio. (Oreja).

Sexto. — Barrera lancea bien. Muletea voluntarioso y termina con tres pinchazos regulares.

El novillero Rey, con más voluntad que acierto, mató un toro de Aleas, pasaportándolo de una pescuecera.

ES GRAVE LA COGIDA DEL NOVILLERO RABADAN

MADRID. — En el Sanatorio de Toreros ha ingresado el novillero Rabadán, que resultó cogido en Tembleque.

Se creía que sólo sufría un puntazo en la ingle derecha, pero al serle practicado un reconocimiento por el doctor Segovia encontró una tremenda cornada que llega al vientre bordeando la femoral.

Se le hizo detenida cura.

LA COGIDA DEL BANDERILLERO MARCELO

MADRID. — También ha ingresado en el Sanatorio de Toreros el banderillero Marcelo, que resultó cogido ayer en Soria.

Sufre una grave cogida que le destroza la mano izquierda.

EN PALMA DE MALLORCA RESULTA HERIDO EL TORERO CHINO

PALMA DE MALLORCA.—Se celebró ayer una novillada, lidiándose ganado de Clemente, para Daniel García, Eduardo Vitor y el torero chino, Vicente Hong.

Este, al entrar a matar sin estar preparado el toro recibió un palotazo que le fracturó dos costillas.

LOS CONFLICTOS SOCIALES

Según noticias oficiales, la tranquilidad es completa, excepto en Bilbao, donde han ocurrido pequeños alborotos

EL MINISTRO DE LA GOBERNACION DICE QUE EL DOMINGO HUBO TRANQUILIDAD

MADRID. — El ministro de la Gobernación dijo a los periodistas en la estación, a la que acudió a recibir al presidente, que el día de ayer había sido muy tranquilo, no ocurriendo nada de importancia.

AFIRMA EL GENERAL MARZO QUE EL ORDEN ES COMPLETO EN TODA LA PENINSULA Y QUE EL GOBIERNO CONOCE TODOS LOS MANEJOS

MADRID. — Al recibir a los periodistas el ministro de la Gobernación les dijo:

—Pocas cosas tengo que decir a ustedes. El orden es completo en toda España.

Uno de los periodistas preguntó al ministro:

—¿Y de ese anuncio de huelga general?

—Vamos a no hacer caso de esas cosas. Ayer me dijeron ustedes que el anuncio de huelga era para el lunes y hoy me dicen que para el miércoles. El Gobierno conoce todos los manejos que se hacen y a los que da la importancia que merecen.

Añadió el general Marzo que acababa de celebrar conferencias telefónicas con los gobernadores de Málaga, Bilbao y otras provincias.

—Pero, ¿no hay huelgas?—insistió uno de los informadores.

—Ya les he dicho a ustedes anteriormente—agregó el general Marzo—que el orden era completo, pero no la tranquilidad.

Por último, el ministro leyó a los periodistas uno nota dando cuenta del estado de las huelgas planteadas.

MONTES JOVELLAR DICE QUE UNICAMENTE EN BILBAO HAN OCURRIDO ALGUNAS COSAS

MADRID. — El subsecretario de Gobernación manifestó a los periodistas que había tranquilidad en todas partes, excepto en Bilbao, donde habían ocurrido algunas cosas.

UNA NOTA ACERCA DE LOS CONFLICTOS SOCIALES

MADRID. — En la subsecretaría de Gobernación facilitaron la nota siguiente:

"Las noticias que se reciben acusan tranquilidad en toda España.

En Barcelona, Gerona, Granada, Guipúzcoa, Huelva y Logroño se han planteado algunas huelgas pacíficas, para cuya solución trabajan las autoridades".

MANIFESTACIONES DEL GENERAL MOLA ACERCA DE LA SITUACION DE ESPAÑA

MADRID. — El director general de Seguridad recibió a los periodistas.

Manifestó el general Mola que se habían recibido noticias de muchas provincias manifestando que la tranquilidad era completa.

—Todo tranquilo—dijo

Añadió que el general Berenguer había regresado muy satisfecho de su viaje a Lugo.

—Unicamente en Bilbao—terminó diciendo el general Mola—han ocurrido algunos pequeños alborotos.

DICE EL SUBSECRETARIO DE GOBERNACION

MADRID. — El subsecretario de Gobernación manifestó a los periodistas:

—La tranquilidad es general, y aunque, en efecto, en algunos sitios, como en Zaragoza, se habían tomado precauciones, éstas eran naturales; pero no ha habido necesidad de nada, y respecto a los movimientos ocurridos, tampoco han de ser tomados en consideración.

DICE EL JEFE DEL GOBIERNO QUE EXISTE AMBIENTE DE PASIVIDAD EN LOS OBREROS

MADRID. — A las diez de la noche salió el presidente de su despacho oficial.

Abordado por los periodistas manifestó:

—No; no hay noticias. La tranquilidad es general en toda España; únicamente han ocurrido pequeños incidentes en Bilbao, que han carecido de importancia. El Comité que pudiéramos decir de huelga ha sido detenido. Por lo demás, nada.

—¿Es comunista el carácter de la huelga?

—No; no es una cosa definida. Más bien proviene de un ambiente de pasividad por parte de las masas obreras; pero, desde luego, no encuentran el apoyo del país. En Bilbao hay una pequeña huelga, pero fuera del casco de la población y sin importancia. Este movimiento estaba ya preparado para principios de año, pero el comité que funcionaba entonces fué detenido. En las demás provincias la tranquilidad es absoluta y han sido detenidos pronto los autores de los alborotos, y a algunos que se han desplazado se les sigue la pista y seguramente caerán en manos de la policía.

REINA GRAN TRANQUILIDAD EN MALAGA

MADRID — El señor Estrada manifestó a los periodistas que había conferenciado telefónicamente con el gobernador de Málaga interesándose por el estado de los conflictos sociales, habiéndole comunicado éste que reinaba absoluta tranquilidad.

Los periodistas preguntaron al ministro de Justicia sobre los rumores de huelga general en Zaragoza y a mediados de semana en Madrid.

SE ADOPTAN PRECAUCIONES ANTE LOS TEMORES DE HUELGA GENERAL

MADRID. — Desde las primeras horas de la mañana y ante los rumores de que hab-a de ser declarada la huelga general, la Dirección general de Seguridad adoptó precauciones, dictando órdenes para que, en caso de resultar ciertos aquéllos, se evitara todo género de desórdenes y coacciones.

Fuerzas de Seguridad y de la benemérita se situaron en los sitios estratégicos, patrullando por los alrededores de talleres y fábricas.

Los obreros acudieron puntualmente a su trabajo, sin que se provocaran incidentes.

Cerca de las once de la mañana las fuerzas se retiraron a sus respectivos puestos.

La salida de los talleres fué tranquila, y por la tarde se reanudó el trabajo con toda normalidad.

La jornada obrera en provincias

En Sevilla

HAN SIDO PUESTOS EN LIBERTAD LOS DETENIDOS GUBERNATIVOS

SEVILLA.—El día de ayer transcurrió con tranquilidad.

Han sido puestos en libertad veinte detenidos gubernativos.

El Juzgado ha continuado sus actuaciones en la cárcel, habiendo sido puestos en libertad catorce detenidos.

UNA FELICITACION DEL ALCALDE

SEVILLA. — El alcalde manifestó que había enviado una comunicación en la que felicitaba a los obreros del Matadero que na habían abandonado el trabajo.

HA SIDO PUESTO EN LIBERTAD EL DOCTOR ACEITUNO

SEVILLA.—El Juzgado ha continuado su actuación en el día de hoy, habiendo puesto en libertad a seis detenidos, entre ellos al doctor Aceituno.

Quedan todavía en la cárcel treinta detenidos.

CONTINUA DETENIDO EL CONCEJAL SEÑOR CASAS

SEVILLA. — El sábado tomó declaración el Juzgado al concejal socialista señor Casas, ignorándose la resolución que tomará el Gobierno.

Después de prestar declaración continúa todavía detenido el concejal socialista.

EL GOBERNADOR DICE QUE HAY TRANQUILIDAD

SEVILLA. — El gobernador civil, al recibir a los periodistas, se congratuló de la tranquilidad que reinaba en Sevilla.

COMO SE HA RESUELTO EL CONFLICTO DE LOS OBREROS AGRICOLAS EN CORDOBA

Dijo que el gobernador de Córdoba le envió las bases por las que se ha resuelto el conflicto de los obreros del campo, bases que servirán de norma para la solución de conflictos de esta índole en el campo sevillano.

LA HUELGA NO SE PLANTEO POR EXIGIR MEJORAS ECONOMICAS

SEVILLA. — Don Ricardo Luque, patrono aceitunero, dueño del almacén donde se originó el primer chispazo origen de la huelga, ha manifestado que sus obreras declararon el paro sin haberle hecho peticiones de carácter económico. Un pequeño grupo de rebeldes arrastró a las demás obreras, haciendo precisa la intervención de la fuerza pública.

Luego las obreras, simulando un pretexto, hicieron peticiones de mejoras que el señor Luque aceptó.

Después el presidente de los obreros aceituneros, Manuel Viesgo, dijo al señor Luque que su aceptación nada justificaba, pues la huelga tenía que estallar entre los obreros pertenecientes al personal de la fábrica.

En Bilbao

SE REPARTEN HOJAS CLANDESTINAS FIRMADAS POR LA FEDERACION COMUNISTA VASCO-NAVARRA

BILBAO. — No obstante la extraordinaria vigilancia de la policía, el domingo fueron repartidas entre el elemento obrero abundantes hojas clandestinas firmadas por la Federación comunista Vasco-Navarra, invitando a los obreros vizcaínos a ir a la huelga general.

Aparte de los motivos de la legalidad en que viven los Sindicatos, se

NOTAS MADRILEÑAS

Una querella contra un exgobernador que impuso una multa

EL ENTIERRO DEL PINTOR BENLLIURE

MADRID. — Hoy se ha efectuado el entierro del pintor don Juan Antonio Benlliure, asistiendo sus familiares y gran número de artistas.

También se recibieron muchas coronas.

En el domicilio del finado se han recibido telegramas de pésame y numerosas personas han acudido a expresar su sentimiento a la familia.

UN MUERTO Y UN HERIDO A CAUSA DE UN CHOQUE DE AUTOMOVILES

MADRID.—En la calle de la Princesa un taxi conducido por Ricardo López Paz chocó con otro dirigido por Leandro Sánchez.

El choque fué tan violento que Ricardo quedó muerto en el acto.

El otro chófer fué conducido al hospital en grave estado.

UNA QUERELLA POR PREVARICACION

MADRID. — El juez señor Clavijo ha presentado, a nombre de don Juan Sánchez Rivera y ante el Tribunal Supremo, una querella por supuesto delito de prevaricación contra el vicealmirante de la reserva, exgobernador de Cádiz, don Manuel Laulé y Pavía, que el año pasado multó al señor Sánchez Rivera por un artículo periodístico que fué tachado por la censura y no llegó a publicarse.

ACASO SEA PROCESADO ORTEGA Y GASSET POR HABER PRONUNCIADO UN DISCURSO

MADRRID. — Se afirma que el Juzgado correspondiente piensa intervenir como consecuencia de un banquete celebrado en "La Bombilla" en honor del señor Hernández Alfonso, en el que parece ser se pronunciaron discursos punibles.

En tal caso, se afirma también la culpabilidad del señor Ortega y Gasset, que asistió a tal banquete y pronunció un discurso.

EL SUMARIO DE LA CAUSA INSTRUIDA CONTRA SERRAN

MADRID. Según noticias extraoficiales, se sabe que en tanto se resuelva el expediente de recusación interpuesto por el abogado del señor Serrán, el sumario de la causa que se instruye contra éste será remitido al juez del distrito de la Latina, señor Alarcón, que es a quien corresponde, por la edad.

La mejor Sastrería
LA CONFIANZA
CERDAN, 42 - ZARAGOZA

Cinema Alhambra

HOY, extraordinario programa:

Reportaje sonoro de la Exposición de Barcelona y de la Fiesta del Romanticismo.-Noticiario Fox, sonoro

SHARI, la hechicera oriental

Interesantísima producción sonora (Movietone), en la que se refleja una fase de la sublevación india contra los inglese; y El Conejo Blas

En breve: TENTACIÓN, por Greta Garbo y Nils Asther.-Modernísima superproducción «Metro», en la que se consolida una vez más la fama de tan gran artista.

M.E.C.D. 2016

hablaba en las hojas de la permanencia del conflicto del "lock-out" anunciado por los patronos en el ramo de la construcción; de maltrato a los presos y de otras acusaciones de esta especie.

Se comentaba también la apurada situación de los mineros y que la U. G. de T. se había vendido a los patronos por 40.000 pesetas.

LOS TRABAJOS DE LOS COMUNISTAS PARA LOGRAR EL PARO DESDE LAS PRIMERAS HORAS DE LA JORNADA

BILBAO.—En las primeras horas de la mañana los elementos comunistas trabajaron activamente para lograr el paro, pero los obreros obedecían al llamamiento lanzado por sus organizaciones para que acudieran a los talleres.

En algunos establecimientos metalúrgicos de Bilbao y de los alrededores la actitud de los comunistas determinó el paro, que no repercutió en la zona fabril, donde los agitadores no acudieron y en la que el trabajo prosiguió normalmente.

EN EL MUELLE SE HA TRABAJADO

BILBAO. — En el muelle se ha trabajado durante todo el día, a pesar de la propaganda comunista.

EN EL RAMO DE CONSTRUCCION PARARON LOS OBREROS POR LA TARDE

BILBAO.—En el ramo de la construcción se ha trabajado durante la mañana. En cambio por la tarde no se reanudó el trabajo para no enconar excesivamente las coacciones de que los obreros eran objeto.

EN LOS ESTABLECIMIENTOS DE BEBIDAS SE CERRO UNAS HORAS

BILBAO. — A las tres de la tarde los establecimientos de bebidas que habían sido cerrados horas antes por las amenazas de un grupo de muchachos que se decían comunistas, han vuelto a abrir sus puertas.

UNA NOTA DEL SINDICATO METALURGICO REDACTADA EN TONOS ENERGICOS

BILBAO. — El Sindicato Metalúrgico ha facilitado una nota diciendo que se tomen concretas soluciones para cerrar el camino a los que confunden los actos revolucionarios con la difamación y el desplante chulesco.

Se ha acordado que en la próxima reunión sean expulsados del Sindicato los asociados que se dicen comunistas.

LA INTERVENCION DE LA FUERZA PUBLICA EVITA UNA MANIFESTACION

BILBAO. — Como estaba anunciada una manifestación obrera, las autoridades habían tomado precauciones.

Cuando los elementos revoltosos comenzaban a congregarse, la fuerza pública se presentó, disolviendo los grupos y evitando su formación y que la manifestación se llevara a cabo.

En Málaga

ES PUESTO EN LIBERTAD JOSE IBARRA

MALAGA. — A petición de los obreros ferroviarios ha sido puesto en libertad José Ibarra, que fué detenido por expresarse en forma irrespetuosa ante el gobernador.

En Huelva

TRANQUILIDAD ABSOLUTA

HUELVA. — A pesar de que los declaraba hoy en Asturias la huelga general, la tranquilidad es absoluta.

Todos los gremios han trabajado normalmente.

En Granada

SE PRACTICAN SIETE DETENCIONES

GRANADA. — El día transcurrió tranquilo, reanudándose el trabajo sin incidentes.

Los albañiles quisieron agruparse en manifestación en el cerro de San Miguel, pero fueron disueltos por la Guardia Civil.

Se han practicado siete detenciones por coaccionar impulsando al paro.

MANIFESTACIONES DEL GOBERNADOR

GRANADA. — El gobernador ha dicho que felicita a los obreros granadinos que han vuelto al trabajo, dando una prueba de sensatez.

Prueba de la estimación en que les tiene es que ha decretado la libertad de diez detenidos gubernativos que no estaban sometidos a procedimiento.

En Barcelona

LOS OBREROS CATALANES NO SECUNDAN EL MOVIMIENTO ANDALUZ

BARCELONA. — Ante los rumores que anunciaban la huelga, las autoridades habían tomado medidas de precaución que resultaron innecesarias.

Los obreros dicen que no secundarán el movimiento de Andalucía porque saben está impulsado por agentes comunistas.

En Oviedo

CIRCULO EL RUMOR DE QUE SE DECLARARIA LA HUELGA GENERAL

OVIEDO. — Durante todo el día de ayer circuló el rumor de que se declaraba hoy e nAstrurias la huelga general.

En los Centros oficiales y obreros negaron veracidad a dicho rumor.

El Comité ejecutivo del Centro Obrero ha negado hoy el rumor de que se declarase la huelga, y ha rogado a sus afiliados que no se dejen arrastrar por ningún movimiento.

SE REUNE LA CAMARA DE COMERCIO

La Cámara de Comercio se ha reunido para adoptar acuerdos referentes a la comunicación de la Compañía del Norte, que se declaraba irresponsable en el caso de que por huelga general no se entregasen las mercancías a su debido tiempo.

MANIFESTACIONES DEL GOBERNADOR

El gobernador al recibir a los periodistas desmintió categóricamente los rumores circulados. No se han adoptado precauciones porque no había motivo para ello.

EL SECRETARIO DEL SINDICATO MINERO DICE QUE NO CREIA EN EL PARO

El secretario del Sindicato Minero conferenció con el gobernador.

Dijo que no creía en el paro y que el Sindicato era enemigo del movimiento.

LA VIDA OFICIAL

Regresa de su viaje a Lugo el presidente del Consejo y de Cádiz el ministro de Marina

EL JEFE DEL GOBIERNO REGRESA DE LUGO, MOSTRANDOSE SATISFECHO DE SU VISITA A LA CIUDAD GALLEGA

MADRID. — A las diez de la mañana regresó de Lugo el general Berenguer con las personalidades que le acompañaron en el viaje.

Fué recibido por algunos de los ministros, subsecretario de Gobernación, director general de Seguridad, subsecretario de Trabajo, autoridades y amigos.

Hablando con los periodistas el jefe del Gobierno se mostró muy satisfecho de su estancia en Lugo.

EN EJERCITO EL PRESIDENTE HABLO A LOS PERIODISTAS DE SU VIAJE

Directamente desde la estación se dirigió el presidente a Ejército, donde estuvo trabajando algunas horas.

No recibió visita alguna.

A los informadores les confirmó su grata impresión del viaje, dedicando calurosos elogios al Hospital que ha sido inaugurado y al alcalde de Lugo, cuya actividad y celoso entusiasmo ensalzó.

LOS MINISTROS DE JUSTICIA Y GOBERNACION CONFERENCIAN CON EL PRESIDENTE

MADRID. — El jefe del Gobierno marchó al Ministerio de Ejército a las nueve de la noche.

Recibió a los ministros de Justicia y Gobernación, con los que conferenció extensamente.

Luego se trasladó a la Presidencia, donde estuvo trabajando.

EL VERANEO DEL PRESIDENTE DEPENDERA DE LA TEMPERATURA REINANTE EN CERCEDILLA

Esta tarde el general Berenguer estuvo en Cercedilla, visitando la casa en que se propone pasar la temporada veraniega.

Hablando con los reporteros uno de éstos preguntó al general Berenguer:

—¿Cuándo comenzará su veraneo?

—Depende del tiempo, pues en Cercedilla la temperatura es todavía muy fresca.

EN EL MINISTERIO DE ECONOMIA ES RECIBIDA UNA COMISION DE INGENIEROS IBEROAMERICANOS

Visitaron al ministro de Economía, entre otras personas, el presidente y secretario de la Unión de Ingenieros Ibero-americanos y varios miembros de la sección de Agricultura de la Real Sociedad Económica de Amigos del País.

UNA NOTA SOBRE LAS NUEVAS TARIFAS ADUANERAS DE LOS ESTADOS UNIDOS

En el Ministerio de Estado han facilitado la siguiente nota:

"Según informes comunicados a la Embajada de Madrid, de Wáshington, la información que ha de realizar el Comité de nuevas tarifas, durará noventa días.

El Ministerio de Estado ha de llamar la atención de los exportadores españoles interesados, a fin de que remitan cuanto antes a sus representantes en los Estados Unidos instrucciones taxativas y razonadas, referentes a las quejas que crean necesario formular, con objeto de que dichos representantes las tengan preparados para cuando llegue el momento y las presenten, bien en las secciones de la Embajada en el Departamento de Estado, o bien directamente, los interesados, en la comisión de tarifas.

Conviene hacer presente que nunca podrá rebajarse una partida de arancel en más del cincuenta por ciento señalado en la nueva ley de tarifas".

EL MINISTRO DE JUSTICIA RECIBE LA VISITA DE MELQUIADES ALVAREZ

Don Melquiades Alvarez ha visitado al ministro de Justicia para darle las más expresivas gracias por el pésame que le había enviado con motivo del fallecimiento de su esposa.

También le expresó su agradecimiento porque a propuesta del señor Estrada el Congreso Internacional de Abogados había particpado de su dolor al iniciar su sesión de apertura.

El ministro manifestó a los periodistas que no había hablado de política con el señor Estrada.

EL SEÑOR ESTRADA ACUDE A LA ESTACION PARA RECIBIR AL GENERAL BERENGUER

El ministro de Justicia declaró a los periodistas que había acudido a la estación para recibir al presidente del Consejo, que regresó satisfechísimo de su viaje a Lugo.

En el andén de la estación coincidió con el ministro de la Gobernación, habiéndole declarado el general Marzo que, respecto de los conflictos sociales, no ocurría ninguna novedad.

REGRESA DE CADIZ EL MINISTRO DE MARINA

En el expreso de esta mañana ha regresado de Cádiz el ministro de Marina, y después de asistir a la botadura de el "General Berenguer".

Fué cumplimentado en la estación por el alto personal de su departamento.

LOS OPOSITORES A CATEDRAS PIDEN SE ESTABLEZCA LA PUNTUACION EN LOS EJERCICIOS

Una comisión de opositores a cátedras ha presentado al subsecretario de Instrucción una instancia firmada por doctores, licenciados y catedráticos, solicitándo se establezca la puntuación en las oposiciones.

Ocurre en estas oposiciones, según los comisionados, que no sólo no se califica por puntos en los ejercicios, sino que se pasan los tres ejercicios sin calificación pública, y luego sólo hay para sus gastos una votación privada.

EL SEÑOR FERNANDEZ MEDINA, REPRESENTANTE DEL URUGUAY EN LA HABANA

El ministro del Uruguay, señor Fernández Medina, ha recibido un cable de su Gobierno con el nombramiento para representar a su país en La Habana.

MAÑANA SE CELEBRARA CONSEJO

Mañana, a la hora de costumbre se celebrará Consejo de ministros en la Presidencia.

SUCESOS Y NOTICIAS

Es procesado por contrabando el armador del vapor que trajo a España al señor Sánchez Guerra

DURANTE UNA CAPEA SE HUNDEN ALGUNOS TABLADOS, RESULTANDO NUMEROSOS HERIDOS

ALMODOVAR DEL CAMPO . — Comunican del pueblo de Abenojar que durante la celebración de una capea se hundieron varios tablados, ocasionándose gran confusión.

Resultaron varios heridos.

ATROPELLA Y MATA A UN ANCIANO Y A UN NIÑO

EL FERROL. — En la carretera de Orense un auto que marchaba a gran velocidad atropelló al anciano Lusi Paseiro y al niño de 6 años Julio Gaveira, ocasionándoles la muerte.

El conductor del auto, que trató de huir, fué detenido por la Benemérita.

EL MINISTRO DE TRABAJO, EN SANTIAGO

SANTIAGO. — Anoche llegó el ministro del Trabajo, acompañado por el presidente de la Audiencia de Lugo.

El señor Sangro ha visitado la catedral y la Caja de Previsión Social.

Al mediodía el ministro del Trabajo fué obsequiado con un banquete, regresando por la noche a Madrid.

CAUSA CONTRA UN ARMADOR

VALENCIA. — En la Audiencia se ha celebrado esta mañana el juicio oral contra Miguel Mico Sanmartín, armador del buque que trajo a España al señor Sánchez Guerra.

Se halla procesado por delito de contrabando.

El fiscal le pide el pago de 240.000 pesetas de multa, y el defensor la absolución.

SE SUICIDA UN PROFESOR DE LA ACADEMIA

GUADALAJARA. — Disparándose un tiro en la cabeza, se ha suicidado el profesor de la Academia don Manuel Terasa.

Se ignoran las causas de su decisión.

UN AUTOMOVIL DA DOS VUELTAS DE CAMPANA

GUADALAJARA. — En la carretera de Algora, a causa de un falso viraje, un automóvil dió dos vueltas de campana.

Resultaron heridos Pilar Bruned, gravísima, y José Boned y Gaspar Sanz, menos graves.

EL FOGONERO DE UN PESQUERO APUÑALA AL MAQUINISTA

CADIZ. — El fogonero del vapor pesquero "Chimbo", José Ramón Guzmán, discutió con el maquinista del mismo vapor, Juan Urrutia, por antiguos resentimientos.

Guzmán asestó dos puñaladas al maquinista, que quedó en grave estado.

SE HA INAUGURADO EL CURSO VERANIEGO DE ESTUDIOS VASCOS

SAN SEBASTIAN. — Ayer dieron comienzo, con gran solemnidad, los estudios de lengua vasca.

Al comienzo del acto se rindió un homenaje a don Arturo Campión, descubriéndose un busto en el salón biblioteca.

Se pronunciaron varios discursos enalteciendo la memoria del homenajeado.

ACCIDENTES FERROVIARIOS

En un choque de trenes, en Ciudad Real, resultan varios heridos de gravedad

UN MERCANCIAS CONTRA UN TREN QUE HACIA MANIOBRAS

CIUDAD REAL. — Esta mañana un mercancías de Puertollano chocó con otro tren que realizaba maniobras.

Del encontronazo ambas locomotoras quedaron destrozadas, descarrilando dos vagones, los cuales resultaron con grandes desperfectos.

Resultaron heridos graves el maquinista, Agustín Ballesteros; el guardafreno, Lorenzo Ballesteros, y los mozos Luis Ramírez y Antonio Moradas.

El maquinista y el fogonero del mercancías resultaron heridos de menos importancia.

El accidente se debió a las malas condiciones del servicio.

CHOCA EL CORREO DESCENDENTE DE ALICANTE

ALMANSA. — El correo descendente de Alicante chocó contra un corto que hacía maniobras.

Tres vagones quedaron destrozados.

Resultaron heridos de pronóstico reservado dos torerillos que viajaban en los topes del tren correo.

DEL PAIS VASCO

Cerca de Pasajes descarrila un tren eléctrico y resultan heridos de gravedad tres viajeros

EL GOBIERNO CONCEDE UNA SUBVENCION PARA EL CIRCUITO AUTOMOVILISTA

SAN SEBASTIAN. —Se tienen noticias oficiales de que el Gobierno ha concedido una subvención de 125.000 pesetas con destino al Circuito automovilista que se celebra anualmente en esta capital.

La Junta del Real Club Automovilista ha celebrado una reunión para cambiar impresiones, estimando que la cantidad concedida no permite organizar una carrera de velocidad el 14 del próximo septiembre o durante la Semana Grande del mes de agosto.

Cine-Teatro Gran Vía

Hoy, SENSACIONAL FUNCION CINEMATOGRAFICA

ICAROS

Grandiosa película de aviación, interpretada por RAMON NOVARRO y Anita Page.

M.E.C.D. 2016

DESCARRILA UN TREN ELECTRICO Y RESULTAN HERIDOS DE GRAVEDAD VARIOS VIAJEROS

SAN SEBASTIAN. — Cerca de Pasajes ha descarrilado un tren tranvía eléctrico que hace el trayecto de San Sebastián a Pasajes, y que hoy llevaba mayor número de vagones que los acostumbrados.

El accidente se produjo por haberse salido de la vía dos vagones. Los viajeros, poseídos de un pánico indescriptible, se arrojaron por las ventanillas, resultando heridos de consideración José Zurrutuza, Evaristo Casas, soldado del regimiento de Sicilia, y José Ricarde.

El primero fué trasladado rápidamente al hospital, siendo calificado su estado de gravísimo. Este herido se proponía trasladarse a Irún para asistir a la fiesta onomástica de un familiar suyo.

También viajaba en el tranvía descarrilado el jugador de fútbol Cholín, el cual resultó ileso porque uno de los viajeros se agarró fuertemente a su cinturón impidiéndole que cayera a la vía.

Los raíles quedaron levantados en un largo trecho y los hilos de trasmisión eléctrica tendidos en el suelo Gracias a la oportuna llegada de una brigada de obreros se evitó que ocurriera una verdadera catástrofe.

La vía quedó expedita a las pocas horas de ocurrir el accidente.

Los heridos fueron asistidos por el doctor Otano y el resto de los viajeros, que acudieron en su auxilio apenas repuestos.

CON GRAN ANIMACION HAN TERMINADO LAS FIESTAS DE AMARA

SAN SEBASTIAN.— Hoy han terminado las fiestas de Amara, habiendo sido trasladados los circos y barracas a Pamplona, para tomar parte en las fiestas de San Fermín.

NOTICIAS DE ULTIMA HORA

Ha sido evacuada la región de Renania por las tropas francesas

EL INFANTE DON JAIME, EN MARRUECOS

MADRID. — El Alto Comisario ha enviado un telegrama dando cuenta de que el infante don Jaime ha llegado sin novedad a Ceuta. Se le hizo un gran recibimiento.

En Tetuán se ha celebrado una brillante recepción en honor del infante.

EL GOBERNADOR DE GUINEA HA PRESENTADO LA DIMISION DEL CARGO

MADRID. — Se asegura que el gobernador de Guinea, general Núñez de Prado, ha presentado la dimisión del cargo.

Se cree que le sustituirá el cónsul, señor López Ferrer.

UNA AGRESION

BILBAO. — Cuando a las dos de la madrugada se dirigía a su domicilio un vecino de Egaya, le dispararon dos tiros, sin que resultara herido.

Fué recogido con grave excitación nerviosa y dice que no se explica la agresión.

PIDE A UN ABOGADO QUE LE DEFIENDA Y COMO AQUEL SE NIEGA COLOCA UN PETARDO EN SU CASA

ALMERIA.—Comunican del pueblo de Vera que ayer se presentó en casa del exdiputado y abogado don Fransico Saldaña un sujeto llamado José García.

Este pidió al abogado que le defendiera en un pleito, y como aquél se negó, José, en venganza, colocó un petardo en la casa, que, al estallar, causó importantes destrozos.

EL AVION "CITY DE CHICAGO" HA BATIDO EL "RECORD" DE PERMANENCIA EN EL AIRE

CHICAGO. — El avión "City de Chicago" ha batido el "record" de permanencia en el aire, aprovisionándose.

Continúa volando, llevando 450 horas de vuelo.

LA SITUACION EN BOLIVIA

LA PAZ. — El presidente dimisionario Giles ha abandonado la Legación del Brasil, donde se había refugiado, y ha pasado la frontera.

Era defensor del general Kundt. Sigue refugiado en la Legación de Alemania.

DESCARRILA UN TREN Y RESULTAN VARIOS VIAJEROS MUERTOS Y GRAN NUMERO DE HERIDOS

MOSCOU. — Un tren de la línea de Izurssk ha descarrilado, resultando muertos 22 viajeros, 28 heridos de gravedad y gran número de contusionados.

EL REAL UNION DE IRUN ES DERROTADO POR EL CAMPEON DE HUNGRIA

GINEBRA.—Se ha celebrado partido de fútbol perteneciente al campeonato europeo organizado por el Servette, entre el Real Unión, de Irún y el equipo campeón de Hungría, Ujpest.

Ganó el equipo húngaro por 3 a 1.

EVACUACION DE RENANIA POR LAS TROPAS ALIADAS

MAGUNCIA. — Se ha celebrado oficialmente la evacuación de Renania por todas las tropas, habiéndose arriado las banderas francesas, belga e inglesa.

JUBILO EN ALEMANIA

BERLIN. — La evacuación de Renania se ha celebrado solemnemente en toda Alemania con salvas y volteo de campanas.

Todos los edificios públicos estaban engalanados.

La Asociación de la Bandera Republicana ha celebrado un desfile monstruo.

Todas las estaciones emisoras de radio han transmitido música alemana y canciones patrióticas.

A las doce de la noche fueron transmitidas desde Maguncia alocuciones pronunciadas por hombres políticos de diversos partidos. Una gran orquesta y un coro compuesto de 3.000 cantantes interpretaron diversos himnos patrióticos.

COMENTARIOS DE LA PRENSA

BERLIN. — En los comentarios de la Prensa aparecen divididos los periódicos.

Unos, la mayoría, elogian la política de Stresemann, que ha hecho posible la evacuación de Renania. Otros, los diarios pangermanistas, creen que no puede haber colaboración posible con Francia mientras no se revise el Tratado de Versalles.

Un niño muere a consecuencia de un accidente automovilista

CALAHORRA. — Sobre las dos y media del pasado domingo, carretera de Garay a Calahorra, kilómetro número 1, el automóvil de la matrícula de Soria número 508, conducido por Simón Anguiano, de 26 años, casado, natural de Fuenmayor (Rioja), al que acompañaban varios clientes, pues es del servicio público, atropelló al niño Félix Lorente Pérez, de cuatro años y medio, domiciliado en el paseo de Canalejas, hijo de Pedro Lorente y de Jacoba Pérez, causándole, al parecer, fractura de la base del cráneo y contusiones en la cara y miembros abdominales, calificadas por el forense, señor Cristóbal, de pronóstico gravísimo.

Sobre las dos y media de la madrugada el desgraciado niño dejó de existir, y mañana le será practicada la autopsia.

El Juzgado, personado en el lugar del suceso, ordenó la detención del conductor.

Según nuestros informes, el pequeño Félix, jugando con varios amiguitos, se lanzó al borde del precipicio para recoger una moneda, tocándole el coche por la parte trasera.

La fatalidad, seguramente, priva, a unos padres de la existencia de un niño, cuya alegría era el encanto de todos. — A. SAENZ.

DEL EXTRANJERO

Italia restablece el patrón oro, acuñando monedas de 50 y 100 liras

LA ESTANCIA DEL REY DE ESPAÑA EN LONDRES

LONDRES. — Don Alfonso ha marchado a Escocia, con objeto de presenciar una regata de yates.

Por la noche regresó a Londres.

LEFEVRE CAE CON SU AVION AL SENA Y RESULTA HERIDO LEVEMENTE

PARIS. — El piloto Lefevre, que como se recordará fué compañero de Assolant en su viaje trasatlántico, cayó ayer con su avión al río Sena a consecuencia de una avería en el motor.

Lefevre fué salvado por los tripulantes de una barca que se hallaba próxima al lugar del accidente.

El aviador, que sólo sufrió ligeras erosiones, fué trasladado a París.

ITALIA VUELVE AL PATRON ORO

ROMA. — El Gobierno italiano ha decidido volver al patrón oro.

El Consejo de ministros ha ordenado al Tesoro que acuñe monedas de oro de 100 y 50 liras.

EN UN ACCIDENTE DE AVIACION PERECE EL MAYOR LEACH

NUEVA YORK .— En Port Arthur un avión pilotado por el mayor Leach cayó al agua, pereciendo ahogado el piloto.

Faltábale a éste una pierna, que perdió batiéndose en avión con el célebre "as" alemán barón de Richstoffen.

CUANDO SE HALLABAN EN LO ALTO DE UN TRAPECIO CAEN AL SUELO, ELECTROCUTADAS, TRES SEÑORITAS

VARSOVIA. — Comunican del pueblo de Opato que cuando se estaba celebrando una función de circo ecuestre ambulante tres lindas señoritas que se hallaban en lo alto de un trapecio haciendo diversos ejercicios cayeron muertas al suelo a consecuencia de una formidable descarga eléctrica.

Parece ser que una de ellas había sido equerida de amores por el electricista de la Compañía circense, llamado Korte, pero ella no sólo lo despreció, sino que, en unión de sus hermanas, arrojó del camerino al atrevido galán.

Korte, para vengarse del supuesto agravio, unió un cable eléctrico con el trapecio donde las trapecistas tenían que realizar poco después sus arriesgados ejercicios.

Cuando la representación estaba en pleno apogeo, Korte cerró la llave conmutadora y lanzó sobre el trapecio una corriente eléctrica de varios miles de voltios, que ocasionó la muerte repentina a las tres trapecistas.

El criminal huyó a un bosque próximo, y se mató disparándose un tiro en la cabeza.

UN RAID DE NUEVA YORK A LAS BERMUDAS Y REGRESO

NUEVA YORK. — El aviador Roger Williams, acompañado de otros dos pilotos, partiendo del aeródromo de Curtis ha efectuado el viaje de ida y regreso a las islas Bermudas.

Cuando llegó a Hamilton dejó caer una saca de correspondencia.

Ha efectuado el viaje de ida y regreso a las islas Bermudas sin aterrizar, lo que supone un recorrido de 1.400 millas.

Piadosa excursión mariana al Pilar y Lourdes

SERIE A

Zaragoza - Monserrat - Barcelona - Toulouse - Lourdes - San Sebastián y Zaragoza

Del 16 al 27 de agosto.

Precio (todo comprendido): **275 pesetas. Clase tercera (única).**

SERIE B

Zaragoza - Canfranc - Lourdes - San Sebastián y Zaragoza

Del 21 al 27 de agosto.

Precio (todo comprendido): **155 pesetas. Clase tercera (única).**

Informe e inscripción hasta el 1.º de agosto.

En Zaragoza: Don Angel Elipe, Azoque, 11 (confitería), y don Pío Hernando, Alfonso, 27 (platería).

NOTAS MILITARES

CONCURSO

En Caballería:

Uno se anuncia entre sargentos para cubrir la vacante de secretario de causas en la circunscripción del Rif.

DESTINOS

En la Guardia civil:

Comandante don Manuel Diez Ticio, de segundo jefe de la Comandancia de Palencia al mismo cargo en la Comandancia de Teruel.

Teniente don Miguel Romero Macías, de la Comandancia de Huesca a la de Granada.

Alférez don Samuel Ballesteros Andarica, ascendido, de la primera Comandancia del 21.º Tercio a la Comandancia de Huesca.

Don José Gómez Hernández, de la Comandancia de Zaragoza a la de Salamanca.

Don Justo Martín Casarejos, ascendido, de la Comandancia de Logroño a la de Zaragoza.

LOS DESTINOS PARA AFRICA

Por el Ministerio del Ejército se han dictado las normas a seguir para los destinos a Africa de los jefes, oficiales y asimilados.

Se establece este orden de preferencia: Condecorados con la cruz laureada de San Fernando; declarados de reemplazo por heridos y vueltos al servicio activo; conocimiento del idioma árabe; pertenecientes a destinos suprimidos o reorganizados en Africa; declarados de reemplazo por enfermos y vueltos al servicio activo; disponibles declarados absueltos.

LICENCIA.

Se le concede un mes de licencia por enfermo para Reinosa (Santander) al alumno de la Academia General Militar don Antonio Sanz Omeñaca.

JUSTICIA MUNICIPAL

La justicia municipal será ejercida desde el día primero de agosto en el partido judicial de Ejea por las personas siguientes, según nombramiento de la Junta de Gobierno de esta Audiencia.

ARDISA. — J., Andrés Corral Arbués; S., Antonio Moy López; F., Gregorio Ornat Torralba; S., Florencio Luna Callán.

ASIN. — J., Francisco Gil Burguete; S., Eugenio Burguete Abadía; F., Tomás Gil Castán; S., Isidoro Artigas Lalanza.

BIOTA. — J., Luis Villellas Osés; S., Jenaro Laborda Abad; F., Daniel Lafita Irigoyen; S., Blas Lafita Mañes.

CASTEJON DE VALDEJASA. — J., Santiago Murillo Bonet; S., Eugenio Rodrigo Bernad; F., Ildefonso Conde Murillo; S., Jorge Ruiz Conde.

EJEA DE LOS CABALLEROS.— J., Manuel Diego Madrazo Escobar; S., Felipe Sierra Alastruey; F., Juan Alastruey Lamarca; S., Mariano Alastruey Zafla.

ERLA. — J., Dalmiro Pérez Ungría; S., Manuel Ezquerra Navarro; F., Enrique Navarro Samper; S., Lorenzo Cortés Beltrán.

FARASDUES. — J., Daniel Aísa Aragüés; S., José María Aísa Soteras; F., Joaquín Aísa Aragüés; S., Juan Permán Dueñas.

EL FRAGO. — J., Ramón Romeo Palacios; S., Manuel Berges Viamonte; F., Francisco Casabona Beamonte; S., Víctor Ara Romeo.

LAYANA. — J., Jesús Mayayo Aznárez; S., Pablo Cortés Jiménez; F., Marcelino Olóriz Ruiz; S., Félix Lizal de Compaired.

LUNA. — J., José Nocito Pardo; S., Miguel Auría Moliner; F., Carlos Laborda Soro; S., Julián Duarte Fernández.

MALPICA DE ARBA. — J., Angel Villa Gamboa; S., Esteban Izuel Paradís; F., Guillermo Campos Villa; S., Manuel Jordán Morea.

MURILLO DE GALLEGO. — J., Germán Loriente Vinué; S., Manuel Jordán Samitier; F., Jorge Coney Villar; S., Manuel Nivela Fuertes.

ORES. — J., Antonio Yagües Jiménez; S., José Jiménez Auría; F., Angel Riera Auría; S., Sebastián Berges Auney.

LAS PEDROSAS. — J., Antonio Nandín Ruiz; S., Antonio Bosque Colón; F., Leonardo Aísa Trullenque; S., Félix López Viñes.

PIERATAJADA. — J., Manuel de Sus Jimeno; S., Manuel Arbués Laguarta; F., José Laste Lasierra; S., Paulino Oliván Lafuente.

PRADILLA DE EBRO.— J., Martín Tello Lafuente; S., Antonio Lafuente Espinosa; F., Sebastián Cuartero Vera; S., Manuel Blasco Lafuente.

PUENDELUNA. — J., Luis Ercilla Vega; S., José Salcedo Rosal; F., Mariano Querol; S., Francisco Pueyo Artero.

REMOLINOS.— J., Nemesio García Samper; S., Miguel Ibáñez Arcega; F., Pascual Iñigo González; S., Pío Vera García.

SADABA. — J., Arturo Pérez Pérez; S., Adrián Artús Urruti; F., Ricardo Bandrés Mombiela; S., Cecilio Tambo Jiménez.

SANTA EULALIA DE GALLEGO. J., Leonardo Marcuello Jiménez; S., Leoncio Torralba Santamaría; F., Miguel Polo Alastruey; S., José Arbués Montón.

SIERRA DE LUNA. — J., Luis Ruata Calvo; S., Juan Pérez Burillo; F., Emilio Aranda Ararco; S., José Salvo Pérez.

TAUSTE. — J., José Usán Borlín; S., Francisco Sabater Cristóbal; F., Orencio Aísa Montañés; S., José María Latorre Pola.

VALPALMAS. — J., Olegario Pérez Pérez; S., José Pérez Sanz; F., Sebastián Viu Beamonte; S., Gregorio Sánchez Arasco.

DIPUTACION PROVINCIAL

UNA SUBASTA

Provisionalmente le han sido adjudicada las obras de reparación de la carretera de Tauste a Luceni, en el tipo de 33.480 pesetas, a don Ramón Vigata, habiendo sido el tipo a que se sacó la subasta el de 121.065'10.

LA DIPUTACION Y LAS OBRAS DEL MANICOMIO

Ya dimos cuenta de que durante la estancia del jefe del Gobierno en nuestra ciudad el presidente de la Diputación había interesado de él el empleo de las 200.000 pesetas presupuestadas para ampliación de dos pabellones en el Manicomio.

El sábado recibió el señor Blesa una carta del presidente del Consejo, expresándole que había dado las órdenes oportunas para que se activaran con carácter de urgencia las gestiones pendientes sobre dicho asunto.

La visita al referido establecimiento benéfico del director general de Administración local confirma las buenas noticias que sobre el asunto tenía el presidente de la Corporación provincial.

VIAJE DEL PRESIDENTE

El domingo marchó el presidente de la Diputación, señor Blesa, a Madrid.

En su ausencia se hizo cargo de la presidencia de la Corporación el vicepresidente, señor Climente, asistiendo con dicha significación al banquete que los odontólogos tuvieron el domingo.

De una camioneta se cae un picador de la Academia General Militar

Cerca de Canfranc se cayó de una camioneta el picador militar don Gerardo López, de la Academia General Militar.

A consecuencia del accidente se produjo varias lesiones, para cuya curación fué transportado a Zaragoza.

CARTELERA

CINEMA ALHAMBRA.—Hoy, reportaje de la Exposición de Barcelona (sonoro). Noticiario Fox (sonoro). "Shari, la bella hechicera", extraordinaria producción Fox, Movietone, y "El Conejo Blas".

CINE TEATRO GRAN VIA.—Hoy sólo cine, la gran película Metro "Icaros", por Remón Novarro.

M.E.C.D. 2016

El ferrocarril Caminreal-Zaragoza

Nuestro corresponsal en Caminreal nos envía unas cuartillas relacionadas con este asunto, en las cuales recoge el sentir de aquel pueblo.

Lamenta en ellas que este ferrocarril haya dado lugar a una lucha entre tres pueblos aragoneses. Acusa al régimen dictatorial del estado en que se encuentra en asunto de los gastos originados a los pueblos. Y pide a quienes han de resolver este asunto que les acompañe la imparcialidad.

Las cuartillas de nuestro corresponsal en Caminreal terminan diciendo que ha aguantado resignadamente este pueblo las contrariedades sufridas, pero que confía plenamente en el éxito, y que no pide nada que no le pertenezca, sino que pide solamente justicia.

Con la imparcialidad propia de nuestro periódico acogemos lo que nos dicen de Caminreal, como anteriormente acogimos lo que se nos dijo de Calamocha. Lo que no acogeremos nunca son aquellas tendencias que puedan contribuir a encender odios entre pueblos. Cuanto sea defensa de uno u otro pueblo, lo publicaremos con gusto. Cuanto en ello haya de ataque a pueblos hermanos, no. Esa es nuestra táctica. Y no ha de alejarnos de ella la incomprensión de algunos ni las coacciones de que se nos ha pretendido hacer objeto. En LA VOZ DE ARAGON no hay preferencias para uno u otro pueblo; no hay sino amor para todos y anhelo de paz entre pueblos de un mismo suelo.

DEL ESTIO

SU SEGUNDO DOMINGO

Y último de junio, festividad de San Pedro y San Pablo; para el vulgo más del primero que del segundo. San Pablo quedó para el lunes.

La columna termométrica le tomó querencia al treinta sobre cero y esas calorías aguantamos desde primera hora, agrandadas por un ambiente tormentoso, cuya amenaza no se disipó en todo el día, llegando a ponerse la "cosa" muy seria cuando promediaba la tarde.

Entre la noche y el día no "hubo pared"; los trasnochadores de la víspera se confundieron con los madrugadores verbeneros, sin verbena, y la bullanga se empalmó, siendo los sitios preferidos para su desarrollo el Cabezo y el parque y la arboleda de Macanaz.

En el interior, calma y tranquilidad, porque Febo y el termómetro no estaban para bromas.

Los peregrinos catalanes, cumplidas sus obligaciones religiosas de las primeras horas de la mañana, recorrieron los alrededores de la ciudad, encontrándolos y hallándola muy "macos" y muy "maca". Menos mal, y agradecidos a sus alabanzas.

De cosas serias acaecidas anotamos una Asamblea triguera, con importantes acuerdos. Y la visita del director de Administración local al Manicomio, con promesa de ampliar sus pabellones, que hace mucha falta. Esto es lo peor.

El fútbol descansó, cosa rara; y en la plaza de toros, doble mojiganga, porque el ruedo fué "partido" por gala en dos. La "cosa" pasó sin pena ni gloria.

Fué comentada favorablemente la nota de la Unión General de Trabajadores, relacionada con los anuncios y precauciones adoptados ante el fantasma de una huelga general, y los políticos, esperando que pronto se abra el "grifo" de la propaganda, hicieron cábalas y cábalas encaminadas a la caza de adeptos y al ensayo de "posturas" más o menos útiles.

Al declinar la tarde, y a pesar de la amenaza del tormentón, el público invadió las afueras, pobló sus merenderos y se dispuso a la expansión sana y alegre, y los vehículos de todas clases y condiciones hicieron una buena jornada.

La noche, violentamente revolucionaria. El viento tormentoso fué "en crescendo" y a eso de las once y media, cuando terrazas, establecimientos del exterior y espectáculos al aire libre estaban rebosantes de público, se desencadenó furioso huracán, con acompañamiento de relámpagos y truenos, que puso a todos en precipitada fuga y que acabó con todo. Terminó el gratuito y modesto espectáculo con una leve lluvia que nos puso a salvo de volver a padecer las cegadoras nubes de polvo que materialmente habían envuelto a la ciudad.

Sabíamos que en Zaragoza el polvo es una plaga; pero, caballeros, no podíamos suponer que había tanto. ¡Qué barbaridad!

Los odontólogos de la sexta región celebran la colegiación obligatoria

Asistentes al banquete con que los odontólogos celebraron la colegiación obligatoria.
(Foto. A. de la Barrera).

El domingo, a las doce de la mañana, y presidiendo el inspector provincial de Sanidad, tuvo lugar la constitución del Colegio Odontológico de la sexta región, eligiéndose la primera Junta de Gobierno.

El señor Mundi dió lectura a una candidatura que mereció ser aceptada por aclamación de los numerosos odontólogos que asistían al acto, varios de ellos pertenecientes a las distintas regiones que integran el Colegio, que son: Huesca, Teruel, Logroño, Soria y Zaragoza.

La Junta nombrada fué la que sigue:

Presidente, don Laureano Mariscal; vicepresidente, don Vicente Martínez Guardiola; secretario, don Agustín Pérez Lizano; tesorero, don Tomás Moreno Barbasán; contador, don Cándido Antolín; vocales, don Fortunato Vinuesa Ruiz y don Eladio Ruiz Mendoza; por Huesca, don Orencio Citoler y don Francisco Jordán; por Teruel, don Fernando Jover y don Enrique Marino; por Logroño, don Basilio Gurrea y don Luis Sáenz Vadillos; por Soria, don Mariano del Olmo.

Para conmemorar este acto por la noche se celebró un banquete en el Gran Hotel, que presidió el inspector provincial de Sanidad en nombre del gobernador civil.

A su lado se hallaban sentados el vicepresidente de la Diputación, don Enrique Climente; el del Colegio de Médicos, don Joaquín Aznar Molina, y el representante del Colegio de Farmacéuticos, don Joaquín Midón.

Asistieron los señores siguientes: don Fermín Roumier, don Augusto Colis, don Orencio Citoler, don Angel Vega, don Adolfo H. de Alegría, don Eladio Ruiz Mendoza, don Pedro Campderá, don Jesús Blasco, don Antonio Cuevas, don Basilio Gurrea, don Laureano Mariscal, don Vicente Martínez Guardiola, señorita Carmen Mariscal, señorita Charito Pérez Lizano, don Agustín Pérez Lizano, don Luis Mundi, señora de Mundi, don Casimiro Sarría, don Luis Orensanz, don Juan José Royán, don Antonio Carrero, don Antonio Fernández Sanguino, don Antonio Fernández Zubizarreta, don Tomás Moreno, don Armando Machetti, don Fortunato Vinuesa. Se hallaban presentes también representantes de la Prensa local.

Ofreció el banquete a las autoridades, en nombre de los compañeros que integran el sexto Colegio Odontológico, don Luis Orensanz. Dió cuenta, en primer lugar, de que el alcalde no asistía por una indisposición sufrida.

Rogó al inspector provincial de Sanidad que sea portavoz, cerca del Gobierno, del agradecimiento de la clase odontológica por la reciente disposición creando la colegiación oficial obligatoria para los odontólogos, y reclamó su apoyo eficaz para que la labor a realizar por la Junta de gobierno vaya refrendada con su valiosa autoridad.

El señor Mariscal saludó a las autoridades, a los compañeros de los Colegios de Médicos y Farmacéuticos y a los demás compañeros que se hallaban presentes.

"El acto que hoy se celebra y que ha tenido también lugar en las distintas regiones de España corresponde a la gloria de Aragón de que ello se haya verificado, porque de aquí partió la idea de celebrar, no ha mucho, una asamblea en Madrid, que hizo que se verificase la unión odontológica nacional, y se nombró una comisión, de la que formé parte, que elaboró con el mejor deseo los estatutos de la colegiación oficial obligatoria, que han sido aprobados.

Aquí tuvo lugar la primera asamblea contra el intrusismo, en la que se dió la batalla por primera vez al personalismo, que ha venido consumiendo las energías de la profesión odontológica y que todavía no se ha podido acabar, según he comprobado recientemente, y que me ha ocasionado alguna contrariedad al el haber prescindido de esos personalismos, que no son más que origen de discordias.

Es preciso y necesario que al organizar la Sanidad municipal de Zaragoza, merced al régimen de excepción que en la cuestión sanitaria tiene la ciudad, porque así lo ha deseado el director general de Sanidad, para hacer un ensayo de Sanidad municipal española, que no se olvide incluir en los cuadros sanitarios a los odontólogos, que tan buen papel desempeñan en la defensa de la salud pública, evitando la pérdida de muchos días de trabajo y estudio, que son cultura y economía nacional. Por ello pido al dignísimo representante de la Diputación que nos acompaña en esta cena conmemorativa que sea portador de nuestros deseos y aspiraciones y logre si ello es posible la creación de odontólogos provinciales, así como vuelvo a rogar a la Prensa dé cuenta de la necesidad de crear el Cuerpo de odontólogos municipales, complemento necesario e imprescindible de una buena organización sanitaria municipal".

Da las gracias a todos por su atención al acudir a este acto y ruega que presten su ayuda al Colegio en todo momento para que su labor sea eficaz, ya que toda la Junta de Gobierno está dispuesta a hacer todo lo que sea posible para que sea un éxito la colegiación y que la extinción del intrusismo sea un hecho. El señor Mariscal es largamente aplaudido.

En nombre de la Diputación provincial de Zaragoza saluda don Enrique Climente a los allí reunidos y dice que siente gran satisfacción por haber oído al señor Mariscal los elogios que ha dedicado a Aragón. Celebra que la profesión odontológica no tenga nada que envidiar, científica ni socialmente, a la del resto de las naciones.

Respecto al ruego del señor Mariscal dice que recuerda que la Diputación ya nombró, antes del año 1923, un odontólogo para sus servicios sanitarios, pero que toma buena nota de su deso y que, en unión del diputado médico señor Iñigo, verá la forma de dar satisfacción a los anhelos de los odontólogos, que estima razonables y beneficiosos.

Don Ramón Celma, secretario de la Asociación de la Prensa zaragozana y de "La Opinión Médica" y "Clínica y Laboratorio", agradece la invitación a este acto de que ha sido objeto.

Felicita o los odontólogos por la mejora que supone la colegiación oficial otorgada y dice que los periodistas locales apoyarán con gran cariño las peticiones de los odontólogos.

Pronuncia breves palabres don Joaquín Midón, por el Colegio de Farmacéuticos, agradeciendo la invitación y manifestando que se hallan al lado de los odontólogos para cuanto puedan serles necesarios.

El inspector municipal de Sanidad comienza diciendo que en estos momentos representa al gobernador civil de la provincia, a quien le ha sido imposible asistir, como hubiera sido su deseo.

Expresa que el triunfo obtenido por la clase odontológica ha sido debido, además de a la acertada labor de los aragoneses, a la ilustración de la clase odontológica, que la hace acreedora a ella. Promete su decidido apoyo a la ardua labor que la Junta de gobierno va a realizar para perseguir el intrusismo, primeramente porque ese es su deber, y después por el cariño que le merece la clase odontológica, a la que ha procurado ayudar siempre.

Finalmente hizo uso de la palabra el representante del Colegio de Médicos, don Joaquín Aznar, quien se asocia con júbilo a la conquista que en estos momentos celebra la clase odontológica, y felicita a los odontólogos en nombre de la clase médica, a la que también pertenece la mayoría de los mismos.

Almorranas, Varices, Ulceras

Cura radical sin operación ni dolor. Procedimiento español propio y único, sin esclerosis.

JAIME LEDESMA

Especialista del Hospital Victoria Eugenia, en enfermedades de la Piel, Venéreo y Sífilis.

Alfonso I, 16, entlo. Consulta: 11 a 1
ZARAGOZA

Dr. López Buera

RESPIRATORIO Y CIRCULATORIO
RAYOS X

se ha trasladado a Coso, 47 y 49, principal izqda. (edificio del Banco Zaragozano).—Consulta de 12 a 1 y de 4 a 6. Festivos, de 11 a 1.

Los impuestos provinciales al vino

Recibimos para su publicación la nota que sigue:

"La Asociación Nacional de Vinicultores, presidida por los señores Martínez Acacio, marqués de la Viesca y don Adelaido Rodríguez, con representaciones directas llegadas de toda España y singularmente del comercio de vinos de Asturias, ha visitado al señor presidente del Consejo de ministros y a los ministros de Hacienda, Economía y Gobernación, para rogar que se deje en suspenso la autorización concedida a la Diputación de Asturias para aumentar el impuesto provincial al vino.

La demanda no es caprichosa ni rehuye la obligación natural de contribuir equtativamente a las cargas nacionales, sino que tiende a expresar la contradicción entre un decreto de la Presidencia, que reconoce en 18 de abril la necesidad de conjurar la crisis vinícola revisando los impuestos al vino, y una real orden de Gobernación de 28 de mayo, basada en informes de Hacienda, autorizando elevar el impuesto provincial al vino en Asturias, neutralizando el propósito antedicho.

Este impuesto provincial sitúa una barrera arancelaria para los productos de otras provincias españolas, y, para elevarlo, se ofrece como fundamento legal una consulta a los Ayuntamientos, en tiempo de la pasada Dictadura, cuyos concejales no recibían, al mandato ni del pueblo ni de las corporaciones, consulta viciosa en su origen e improcedente para acogida por el Gobierno, que consideró como sustantivo el renovar la constitución personal de los Municipios.

Los comisionados expusieron al Gobierno la necesidad de poner fin a la anarquía tributaria que reina, en lo que al vino se refiere, desde los tiempos de la Dictadura, y solicitaron el cumplimiento de lo que disponen la ley de Vinos y el decreto último de la Presidencia, sin excepciones de ninguna clase".

El nuevo inspector provincial de Higiene y Sanidad pecuaria

Con las formalidades de costumbre tomó ayer posesión de su cargo el nuevo inspector provincial de Higiene y Sanidad pecuarias, don Carlos Enríquez.

Cumplimentó al gobernador civil y conferenció con el secretario del Gobierno, don Pablo de Castro.

Centros y sociedades

PARCELISTAS DEL TERMINILLO, DELICIAS Y BARRAO

Presididos por don José Torralba, celebraron la reunión anunciada.

Entre otros asuntos debatidos aprobaron hacer al Ayuntamiento el ofrecimiento de un solar para construir una escuela en el Terminillo.

PARCELISTAS DEL BARRIO OLIVER

Fueron elegidos en junta general para ocupar vacantes en la Directiva: secretario, don Tomás Monterde Anglada; vicepresidente, don Jesús Belled Ripoll; vocales, don Lorenzo García Muñoz y don Gil Sancerni Lamarca.

PROFESORES MUSICOS DE "EL ARTE MUSICAL"

En la reunión recientemente celebrada por esta prestigiosa entidad artística fué nombrado secretario de la misma don Angel Serrate Marín.

VECINOS Y PROPIETARIOS DE FITA, DATO Y RICLA

Presididos por don Cipriano Calvo trataron de varios asuntos de orden interior y aprobaron los trabajos de la Directiva.

PARCELISTAS DE LA ROMAREDA

Don Angel Lorenzo presidió la Junta general, asistiendo noventa asociados.

Se acordó estudiar una propuesta relativa a la entrega del barrio al Ayuntamiento.

MONTEPIO DE VIGILANTES NOCTURNOS Y SUPLENTES

Para ocupar cargos vacantes en la Directiva fueron designados: secretario, Severino Romero; vicesecretario, Manuel Candeal.

M.E.C.D. 2016

las corridas de toros CELEBRADAS EL DOMINGO

EN ZARAGOZA

Bien está la "novedad", si no siguen otras "novedades"

AL CONTRARIO QUE LA EDAD DE LAS SEÑORAS

Con la "novedad" de la división de plaza ha ocurrido lo contrario que con la edad de las mujeres.

En Juzgados y Audiencias se interroga a las testigos:

—¿Cómo se llama usted?

—Manolita Pérez.

—¿Edad?

—Veinticinco años... — contesta la testigo, entre rubores.

Y el secretario apunta: "Manuela Pérez, de sesenta años de edad..."

En los programas decía: "El espectáculo de la plaza partida, no celebrado en Zaragoza desde hace más de cuarenta años."

Como ustedes quieran. Nosotros reconocimos que era novedad lo de la división de plaza y que la "gente" —no los aficionados — iría al circo taurino por eso, y así fué. Ahora que a lo de "más de cuarenta años" vamos a quitarle hierro nosotros, que no estamos en la obligación de ser "aponderadores", como aquél del cuento, y situaremos el último "acontecimieno" de tal naturaleza en la fecha del 15 de septiembre de 1901, en que "Potoco" y "Moreno de San Bernardo" estoquearon dos novillos de Espoz y Mina, en lidia ordinaria, y dos de Zapata, en plaza partida.

El espectáculo, visto una vez, no tiene para lo sucesivo gracia ninguna. Y como ya estamos al cabo de la calle de que aquí se preocupan mucho de "partir la plaza", en tanto se deja en libertad a la afición para que la "parta un rayo", vamos a brindar unas cuantas "novedades" muy propias para levantar la decaída afición de los zaragozanos, que "no quisieron arrimarse" a la taquilla mientras les dieron corridas de toros y de novillos. ¡Ahí va la lista!:

Experimento del "hombre-hierba".

Picar con caballos de mimbre.

Rejonear un novillo montado en otro.

Pantomima del médico y el enfermo.

Organizar una cuadrilla de señoritas toreras.

Y rifar jaulas con grillos cebolleros.

Todas estas cosas gustarían mucho en Zaragoza, que tiene una plaza de ínfima categoría, no hay aficionados que valgan la pena, ni tiene noción de lo que es una corrida de toros.

Los que teníamos ocho años—y no es el título de una novela de la postguerra—recordamos unas mojigangas en que se enterraba una tinaja en el centro del ruedo y un hombre dentro. Se iba el novillo y sacaba el hombre la cabeza; se acercaba y tapaba la tinaja con mucho miedo. ¡Ja, ja, ja! ¡Qué gracia tenía aquello!

A lo mejor, repitiendo la mojiganga, o sacando "el toro de fuego", iban a conseguirse unos llenos a reventar.

Convendría ensayarlo.

LA PARTE "SERIA" DE LA FUNCION DE ANTEAYER

En la primera parte del espectáculo se lidiaron cuatro becerros de doña Caridad Cobaleda. Todos sin respeto, mansos y huidísimos tres y uno aceptable, el segundo de Ballesteros.

"Niño de la Estrella" tuvo una actuación desafortunada, principalmente con el pincho. No escuchó palmas.

Florentino Ballesteros, más espigado y con más hechuras que la temporada anterior, todavía se encuentra torpe en algunos movimientos, pero son visibles sus progresos. Además, hay serenidad delante de los becerros. A los dos los mató con decisión, a estocada por barba, y le concedieron la oreja de su segundo. ¡Bien, chico!

LA PLAZA PARTIDA

Otros cuatro becerros de la misma ganadería. Mansos los dos primeros y aceptables los dos segundos.

El alicantino Daniel García, primero en el lado derecho de la presidencia y luego en el izquierdo, no logró hacer cosas aplaudibles. Banderilleó sus dos novillos.

De producción más premiosa que su compañero, en la polka a cuatro manos siempre acabó después que Paco Boned, que trabajaba al otro lado de la tapia.

Boned estuvo mal en el primero y breve en el otro. Le concedieron oreja en ése, "porque mató a la primera".

ELOGIO MERECIDO

Aplaudimos y felicitamos al conserje José Gracia, que, al frente de sus huestes, armó el tinglado de la división de plaza en cinco minutos, justos y cabales.

HAY QUE RESPETAR AL PUBLICO

Cuando se dió orden de comenzar la corrida amenazaba el diluvio, relampagueaba y venían nubes amenazadoras por todas partes. El público protestó la salida de las cuadrillas en tales momentos.

En cambio, la lidia de los primeros novillos se llevó con lentitud y hasta los mulilleros, con gesto "flamenco", hicieron los arrastres muy despacio, queriendo hacer ver que si llovía y había que suspender la función a mitad a ellos se les importaba un rábano.

¿En qué país vivimos? ¿Qué respetos se le guardan al público?

¿Es que aquí cada bicho viviente va a hacer lo que le venga en gana?

DON INDALECIO

En Madrid

ULTIMA DE ABONO. — CORRIDA SALDO

Se celebró el domingo la última corrida de abono, con Aleas, para Villalta, Fausto Barajas y Niño de la Palma.

Los Aleas resultaron mansos; el quinto fué desechado por pequeño y sustituído por uno de Albaserrada muy manso. El sexto fué protestado por pequeño, y sustituído por uno de Buenabarba, que también fué protestado y retirado, lidiándose en su lugar otro de la misma ganadería, también manso.

Villalta toreó al primero valiente con el capote; en quites nada se pudo hacer, porque tomó las varas reglamentarias acosado, y salió suelto en todas ellas.

Con la flámula le hizo una faena de aliño, para un pinchazo y media alta. (Ovación y saludo desde el tercio).

En el cuarto, un bicho manso que se libró de la caperuza a fuerza de echarle los caballos encima, nada hizo Villalta con el capote.

Con la muleta estuvo valiente, tirando a aliñar, logrando dar cuatro o cinco pases del parón, de su marca.

Recetó dos medias estocadas y acabó con una estocada hasta las cintas. (Ovación y saludo).

Al sexto, que mató en sustitución del Niño de la Palma, le pinchó dos veces en hueso y lo remató de una corta delantera.

Fausto Barajas estuvo muy valiente toda la tarde, y clavó tres pares de banderillas enormes.

A su primero le hizo una faena valiente en tablas, y lo tumbó de media superior. Se le concedió la oreja y dió la vuelta al reudo.

Al quinto, un manso ilidiable, lo finiquitó, después de varios pases inteligentes, de un bajonazo.

Niño de la Palma fué aplaudido con el capote en varios momentos de la lidia.

Con la flámula dió al tercero dos pases buenos y luego se desconfió y toreó por la cara. Pinchando, como siempre, muy mal.

Al sexto, después de hacerle la faena por la cara con mucho miedo, entró de lejos a matar, el toro escupió el estoque y le hirió en la frente, pasando a la enfermería, donde le curaron una lesión leve.

Fausto Barajas también pasó al cuarto del hule, siendo curado de varetazos sufridos al matar el segundo toro.

El público, aburrido.

En Segovia

LA BRONCA CONTINUA

Se lidiaron seis reses de diversas ganaderías, todas sin asociar, que resultaron moruchos sin lidia posible.

Ello motivó una serie de escándalos que duraron tanto como la corrida, y el ruedo se llenó de almohadillas, botellas, bastones y otros proyectiles.

Larita, enfermo de una hernia, fué sustituído por Carnicerito, que pasó los mayores apuros para despachar sus dos toros. Fué abroncado y apedreado, resultando con una herida leve en un brazo.

Cagancho y Heriberto García se limitaron a cumplir por lo mediano.

El público salió indignado contra la Empresa, de la que formaba parte Larita.

En Burgos

AGÜERO, OREJEADO

Se celebró el domingo la primera corrida de feria con lleno completo.

Los toros del conde de la Corte, aceptables.

Marcial Lalanda bien toreando y muy deficiente con la espada. (Pitos).

Agüero valiente con el capote y la muleta y certero hiriendo. Fué ovacionado y cortó una oreja.

Barrera superior con el capote toda la tarde. Al sexto le hizo una gran faena, siendo coreados muchos de los pases.

Hiriendo no tuvo tanta suerte.

En Alicante

BIENVENIDA CORTA UNA OREJA

El ganado del marqués de Villamarta bien presentado y bravo.

Márquez muy bien toreando y superior en banderillas. Fué muy aplaudido. Pinchando, regular.

Félix Rodríguez continúa su mala temporada.

Toreando no hizo nada notable, y pinchando desacertado. Fué silbado.

Bienvenida, que no pasó de regular en su primero, hizo al sexto una gran faena, con pases de todas las marcas, artísticamente rematados.

Lo finiquitó con un buen pinchazo y una estocada entera superior. (Cortó la oreja y fué largamente ovacionado.

En Burdeos

UNA CORRIDA SIN INTERES

Los toros de Néctor Rovollo, poderosos y bravos.

Valencia II, que mató tres, muy valiente toreando, y breve con el estoque. Se le aplaudió.

Enrique Torres mató sólo uno, y lo hizo medianamente.

Era la primer corrida que toreaba después de la cogida que sufrió en Valencia, y estuvo desentrenado y con miedo.

Resentido de la herida, se retiró a la enfermería.

Julio Mendoza muy voluntarioso, pero sin suerte.

En Marsella

CHICUELO, APLAUDIDO

Los toros de Piret pequeños y manejables.

Chicuelo muy lucido toreando y bien simulando la muerte.

Fué ovacionado.

En Tetuán

CONTRERAS, OREJEADO

Los novillos de Blanco bravitos y manejables.

Antonio Ortega, que desconece todas las suertes del toreo, estuvo, además, desgraciado.

A su segundo le pinchó infinidad de veces, recibiendo un aviso.

Contreras superior en todo. Al quinto le hizo una faena monumental, y lo mató bien. Se le ovacionó, cortó una oreja y fué sacado de la plaza en hombros.

Pepehillo voluntarioso toda la tarde.

Puso tres enormes pares de banderillas y mató muy bien.

En Barcelona

EL SEXTO NOVILLO SE "CUELA" EN LOS PASILLOS Y ES MUERTO A TIROS

En la Plaza Monumental ha tenido lugar una novillada en la que se lidiaron seis novillos de García de la Peña para Valeriano, Claramonte (que debutaba) y Jardinerito.

Al espectáculo asistió poco público.

El ganado estuvo bien presentado, aunque manso todo él.

Valenciano, con el capote, estuvo miedoso y mal, sin acertar a dar un buen lance.

Al primero lo trasteó con miedo sin poder hacerse con él, despachándolo de media baja, dos pinchazos y una caída.

Al tercero también lo muleteó con precauciones y lo despachó de dos pinchazos y una baja con derrame.

Claramonte, el debutante, tuvo una mala tarde, aunque demostró ser muy ignorante.

Nada hizo con el capote en ninguno de sus dos enemigos.

Muleteó al segundo distanciado, matándolo de infinidad de pinchazos, después de oir un aviso.

Al quinto, al que puso dos pares de banderillas, toreó de pitón a pitón sin sujetar ni mandar y se deshizo de él de una desprendida y un descabello. (Oyó las consiguientes protestas).

Jardinerito, al último toro que mató, lo toreó por verónicas templando y mandando, ganándose la consiguiente ovación y premiando su labor la música.

En quites colosal.

Con el trapo rojo hizo una gran faena confiándose y mandando; dió pases de todas marcas, siendo aplaudido con entusiasmo.

Entra despacio y coge media alta, que mata. (Ovación, petición de oreja y salida al tercio a saludar).

En el último, después de unas verónicas templadas de este diestro y con solo dos picotazos, el presidente cambia el tercio, por lo que el público protesta, y después de las consultas con el matador, se ordena que salgan nuevamente al ruedo los montados.

Cuando así lo hacían el novillo se precipitó por la puerta y sale a los pasillos recorriéndolos todos ellos, no logrando ganar la calle gracias a la destreza de los empleados que cerraron inmediatamente todas las puertas.

Mucha gente del público, ávida de presenciar lo que iba a ocurrir, se lanza a los pasillos y también los toreros, armados de estoque.

El bicho, perseguido por los guardias de Seguridad y de la Guardia Civil que dispara sobre él, recorre los pasillos, y después de un tiroteo, el cabo de la Guardia Civil apellidado Romero de un certero balazo le alcanza en el cuello y el espada Valenciano lo remata de un descabello.

No hay que decir la confusión y el espectáculo que se armó.

En la enfermería de la plaza fueron auxiliados, por heridas de rebote de bala, Felipe Roncal, que tiene la lesión en la muñeca derecha, y el empleado de la Plaza Ricardo Meléndez, que la tiene en la pierna.

Las censuras contra el presidente y el asesor son unánimes.

Se suspende la accidentada corrida saliendo el público fastidiado de lo ocurrido.—BONO.

En Haro

OREJAS A GRANEL

Los novillos de Rubio, bravos.

Niño de Haro y Ramón Serrano superiores toreando y matando. Fueron orejeados.

En Villalón

PINTURAS CORTA UNA OREJA

Los novillos de Pimentel grandes y bravos.

Pinturas muy valiente y artístico toreando.

A su segundo le hizo una gran faena y lo mató de un volapié.

Cortó una oreja y dió la vuelta al ruedo.

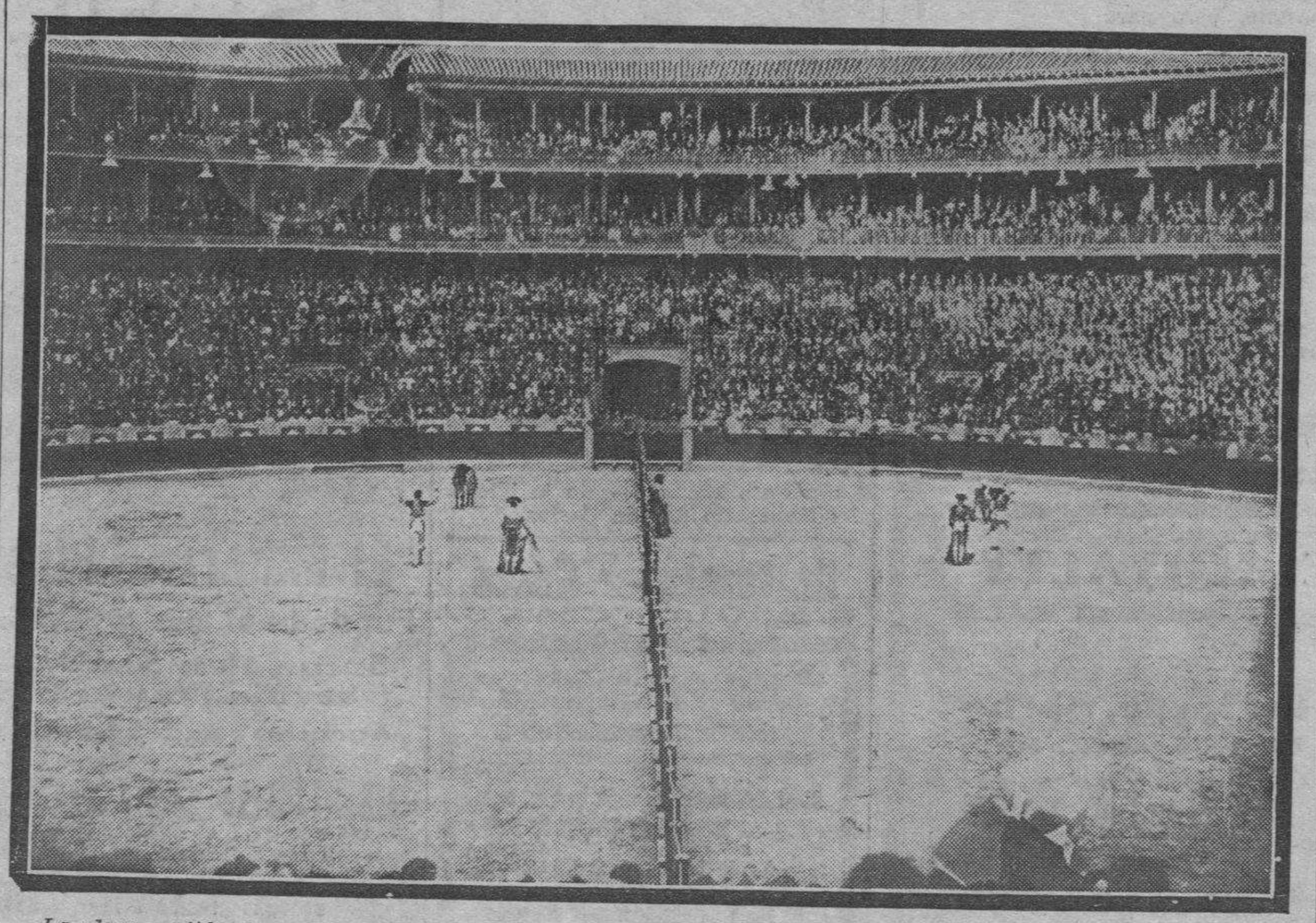

La plaza partida, tan en boga hace años, ha vuelto a estar de actualidad en Zaragoza. En la novillada del domingo hubo plaza partida, como se ve en esta fotografía que obtuvo A. de la Barrera.
(Foto. A. de la Barrera).

M.E.C.D. 2016

Este toro le cogió muy aparatosamente, propinándole varios varetazos.

Encinas, regular nada más.

En Zamora

BALDERAS, EL MEJOR

Se lidó ganado de Callizo, que resultó manso.

Gil Tovar regular toreando y mediano matando.

Agüero II bien en todo, sobresaliendo con la espada. Se le aplaudió.

Balderas valiente y trabajador con el capote, artístico con la muleta y acertado matando. Se le ovacionó y cortó una oreja.

En Hervás

TORON, OREJEADO

El ganado de Hernández, bravo.

Torón, único espada, valentísimo toreando y acertado al matar.

Cortó dos orejas y fué continuamente ovacionado.

En Tembleque

COGIDA DE RABADAN

Los novillos de Lalanda, mansos.

Tembleque bien en todo, orejeado.

Rabadán superior toreando y deficiente al herir.

El último novillo lo cogió, resultando con un puntazo profundo en una ingle.

En Almadén

CAGANCHO II A LA CARCEL

El ganado de Irala mansurrón y grande.

Lagartito II valentón, pero con poca suerte al herir.

Cagancho II pésimo, infame. Al terminar la corrda fué conducido a la cárcel.

En Valencia

UNA OREJA PARA FINITO

El ganado de Pérez de la Concha, grande y mansote.

Finito de Valladolid valiente y bien toreando, y acertado con la espada. Se le concedió una oreja.

Minuto cumplió, y Tato superior toreando y mediano matando.

En Granada

COGIDA DE PEPITO RODRIGUEZ

Los novillos de Hernández, mansos.

Martínez, que mató tres, muy valiente y acertado. Cortó una oreja.

Perete regular en todo.

Pepito Rodríguez mediano en el único novillo que mató.

El sexto lo cogió, resultando con una herida en el brazo derecho, de seis centímetros de extensión por ocho de profundidad.

TAXIS

para viajes y población llame al teléfono **4050**

Servicio hasta las 3 de la madrugada

Mr. Legendre en el Instituto francés

Ha sido nuestro huésped unas horas M. Maurice Legendre, secretario general de "Office de l' ensegnement Français en Espagne", Negociado afecto a la Embajada francesa en Madrid.

La misión que trajo a nuestra ciudad M. Legendre fué llevar a cabo la anual visita de inspección a la escuela francesa instalada en esta capital y los trámites necesarios para comprobar el estado de enseñanza de varios alumnos que aspiraban al título oficial de aquella nacionalidad denominado "Certificat D'etudes Primaires", que por primera vez se habían de conceder en esta ciudad.

A primera hora de la mañana nos trasladamos al Instituto Francés y visitamos a M. Legendre; y con la amabilidad y exquisita corrección peculiar en sus compatriotas, nos explica la labor educativa que realizan los centros creados en buen número de poblaciones españolas.

La escuela francesa — dice — nació en España de la iniciativa particular; su objeo era dar educación francesa a los niños de aquella nacionalidad cuyos miembros, por la índole de sus asuntos, requerían su residencia en ciudades españolas; estas colonias se elegían sus maestros, franceses, por supuesto, pero sin garantías de ningún género; pero M. Pedro París, arqueólogo e historiador, alumno de la Escuela de Atenas, que realizó evcelentes trabajos arqueológicos y excavaciones en Grecia y Asia Menor, se fija en España y decide establecer en ella su residencia, designándole para desempeñar la jefatura del "Office de L'ensegnement française", afecto, como anteriormente decimos, a la Embajada; estudia la aproximación hispano-francesa y ve el más puro origen en las escuelas, por lo que se hace cargo de las que en Barcelona, Valencia, Sevilla, San Sebastián, Málaga, Córdoba, Alicante, La Coruña, Vigo, Valladolid y Huelva y algunas otras poblaciones venían funcionando con carácter particular, y toman su actual aspecto oficial, siendo el Estado el que las subvenciona, así como también el que selecciona los maestros que ha de enviar a estas escuelas de entre los nacionales franceses. Desempeñan su misión dentro del más absoluto respeto a la soberanía española y con la más completa independencia.

Estas escuelas, en general, tienen de francesas el nombre, pues en Barcelona — por ejemplo — existen dos con más de 500 alumnos cada una, y se da el caso, no obstante el crecido número de súbditos franceses que residen en Barcelona, de que sólo diez por ciento son franceses, y en la de Córdoba la totalidad son españoles

Como para expedir los títulos correspondientes se exigen ciertas pruebas de garantía, he aquí el motivo de la visita a Zaragoza.

Los títulos son oficiales; el territorio español en que están enclavados los

Centros, para los efectos de expedición, dependen de la Academia de Bordeaux y Departamento de la Gironda.

Son maestros de la escuela de esta capital Mme. Jal, M. Jal y M. Luguet, constituyendo la autoridad inmediata bajo la presidencia del cónsul en esta capital — especie de Junta local en España — Mrs. Lanues, Chat y Merle.

Los ejercicios a que han sido sometidos estos pequeños escolares han sido:

Dictado, con preguntas, sobre inteligencia del texto y análisis gramatical y ortográfico.

Dos problemas de Aritmética y Geometría.

Un trabajo sobre ciencias físico-naturales.

Un trabajo de composición francesa.

Ejercicio oral sobre canto, cálculo mental, cuestiones sobre Geografía, Historia de Francia en sus relaciones con la de España, recitación y lectura comentada.

Además de las enseñanzas que preceden, que todas ellas se dan precisamente en francés, la educación religiosa está a cargo de un sacerdote, y la del idioma, Geografía e Historia patria, a cargo de un maestro español.

Terminados los trabajos, se da por terminado el acto y se verifica la calificación, por la que se concede el título a las señoritas Alliete Perdrix e Inés Dufol, y el diploma de francés para adultos a las señoritas Concha Pérez, Concha Serrate, Mercedes Pitarque, Alejandrina Aísa, Eelena Hijar, Florial Chueca y señor Rodolfo Martínez.

Enhorabuena a los agraciados, y hasta el año que viene, en que nuevos alumnos solicitarán se les conceda esta distinción tan honrosa para la niñez y beneficiosa para su porvenir.

LA VIDA RELIGIOSA

Santos de hoy. — La Preciosísima Sangre de Jesucristo Nuestro Señor: Octava de San Juan Bautista: San Aarón, sacerdote de la Antigua Ley: Santos Casto y Secundino, obispos y mártires: San Martín, obispo.

Cultos.—En Santa Catalina, durante toda la mañana, misas en sufragio de los asociados difuntos del Apostolado de la Oración.

En las iglesias de San Pablo, a las siete y media, en los Padres Carmelitas, a las ocho, y en Jerusalén, a las ocho y cuarto, se celebra la misa del mes y ejercicio a la Santísima Virgen del Carmen.

Cultos de primer martes a San Antonio en la parroquieta de la Seo, a las siete y media, y en San Felipe y San Gil, a las ocho.

En San Carlos, a las diez, misa cantada, a las tres vísperas, y a las seis y media, cultos con plática.

En los Padres Carmelitas, a las seis y media, rosario y salve cantada.

Cuarenta Horas. — En la iglesia del Seminario de San Carlos.

El concurso de carteles para las fiestas del Pilar

Ayer, lunes, a las doce del día, quedó cerrado el plazo de almisión de carteles anunciadores de las fiestas del Pilar, para el concurso abierto con este motivo por el Ayuntamiento.

A la hora indicada se habían presentado 36 carteles, a los que se añade uno del concurso anterior, declarado desierto, que es el diferenciado con el lema "Marago", sumando 37 en total.

Acto seguido se reunió el Jurado calificador, que no pudo dictar fallo por ausencia de los representantes del Sindicato de Iniciativa, de la Escuela de Artes y Oficios y del pintor profesional, habiendo convenido en celebrar una nueva reunión, en plazo brevísimo, para adjudicar el premio.

Seguidamente damos la lista de los trabajos presentados, que, en general superan en calidad a los del anterior concurso.

1, "De fiestas"; 2, "Aragón"; 3, "Zaragoza y su Pilar"; 4, "Mía Mara"; 5, "Octubre"; 6, "Baturros"; 7, "Baturros"; 8, "Los cabezudos"; 9, "Al Pilar vamos"; 10, "Festo"; 11, "Pilín"; 12, "El jotero. 1930"; 13, "En las orillas del Ebro"; 14, "Febo"; 15, "Resurgir"; 16, "Globo grotesco"; 17, "Ocaso"; 18, "Capi"; 19, "Maximina"; 20, "De temple"; 21, "Zola"; 22, "Pregón"; 23, "Tiqui"; 24, "Mi medalla"; 25, "Ausente"; 26, "Musa de Aragón"; 27, "Semos y no semos"; 28, "A la segunda empentada"; 29, "La Virgen del Pilar dice..." 30, "Relicario"; 31, "Historia"; 32, "Tradición"; 33, "Aragón"; 34, "Extasis"; 35, "En fiestas"; 36, "12 de octubre", y 37, "Marago".

DESDE TERUEL

Lo personal y lo político

Esta mañana, en automóvil, ha marchado a Calatayud, con el fin de tomar el expreso de Madrid, el gobernador civil don José García Guerrero.

El viaje de la primera autoridad provincial no es para nadie un secreto que está relacionado con lo que pudiéramos llamar "lío" municipal.

Dimitido el alcalde, según se dice irrevocablemente y seguido de los tenientes de alcaldes y más de un concejal monárquico, no puede ocultarse que encierra relativa importancia. Dícese, de ello el repórter no puede responder, que el caballeroso señor García Guerrero, si no retira su dimisión don José María Rivera, le seguirá en el procedimiento dimisionario.

DE SOCIEDAD

Celebró la fiesta de su santo el decano del Colegio de Abogados, turolense de todos estimado, don Pedro Feced.

—También celebró sus días el distinguido letrado don Pedro Vicente.

—La señorita Petrica Izquierdo y el oficial liquidador de Hacienda don Pedro Vizcaíno.

—La bellísima señorita Pilarín Andrés ha celebrado su fiesta onomásica, recibiendo sin fin de felicitaciones de sus numerosas amistades.

—Restablecido salió a la calle el excelente director de la banda provincial don Cándido Soler.

—Para atender a su total restablecimiento marchó a Castellón el director de la banda municipal don Vicente Fabregat.

—Reanudó su vida ordinaria el digno presidente de esta Audiencia don Fidel Alique.

—Aprobó el primer ejercicio de las oposiciones de Hacienda, con 30 puntos, el joven Antonio Navarro García.

—Ha sido nombrado juez municipal el capitán retirado de Infantería don Anselmo Jiménez.

DIA DE VERANO

Ayer fué un día de verano verdadero, tanto, que por la noche la Glorieta se vió invadida por el pueblo, que pasó unas horas de esparcimiento oyendo los acordes de la banda municipal.

Hoy, domingo, el día ha sido hermano del de ayer. A la caída de la tarde veíase a lo lejos el resplandor de los relámpagos de lejana tormenta.

LAS FIEBRES DE MALTA

Aun cuando benignamente, siguen en su desarrollo las llamadas fiebres de Malta. Son bastantes los casos registrados en la capital, que no se muestra, ciertamente, alarmada, por ser de carácter muy benigno.

El celoso inspector de Sanidad ha publicado en la Prensa instrucciones para evitar su propagación.

TAURINAS

El lío taurino de la plaza de Vista Alegre, en Madrid, ha ido a pagarlo el diestro turolense Salerito, que, cual Nacional III, se queda por ahora sin poder salir.

Mala sombra la de este chico, que de tres corridas contratadas, en Valderrobres, Barcelona y Madrid, ha perdido las dos últimas por lluvia; pero cuando el horizonte se despeja se nubla el negocio para la Empresa carabanchelera y deja a nuestro torero vestido y sin torear.

RELIGIOSAS

Esta tarde ha tenido lugar la procesión del Corazón de Jesús, ante un público inmenso que ha presenciado su paso por las calles acostumbradas.

Agencia REY-SOLER.--Coso, 9

Cambios rápidos de muebles, para dentro y fuera de la capital

Traslados en autocamiones cerrados

Usad EN VUESTRO DESAYUNO

la leche más pura posible, pero para

NO ANADIRLE AGUA INUTIL

preparadlo con el insustituible

Café moka concentrado ARMISEN

Verdadera esencia condensada que en una cucharada contiene todos los principios del más exquisito café, obtenidos por un procedimiento especial del autor.

Uso.—Basta añadir una o más cucharadas, según la concentración que se desee, a una taza de agua o de leche, fría o caliente, a voluntad.

Para la preparación de cremas, postres o helados de café es insustituible, bastando una cantidad muy pequeña para obtener un gusto y aroma intensos.

FARMACIA ARMISEN-Plaza del Pueblo, 5-Teléfono 13-93

GRAN CAFE ROYALTY

Grandes conciertos tarde, noche y a la salida de los teatros

Vaya usted todos los días al CAFE ROYALTY

El más céntrico El más concurrido

Dr. Fernández Casas

CIRUGIA. -- Coso, 87

"LAS PALMERAS"

(CABEZO DE BUENAVISTA)

EL RESTAURANT más acreditado para FIESTAS y BANQUETES

GRANDES TERRAZAS

No dejen de consultar esta dirección

Teléfono 3.5.8.2

MOTORES DIESEL "SCHLUTER"

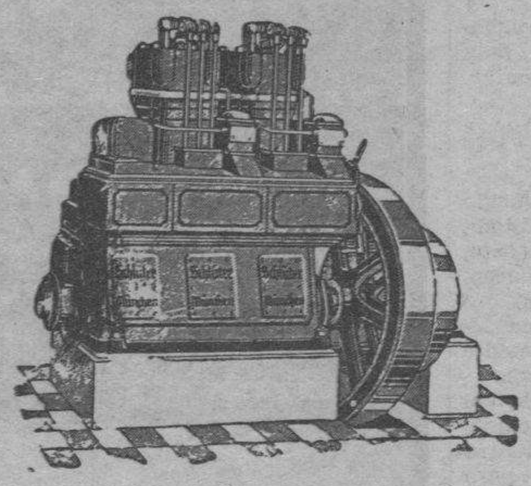

A cuatro tiempos.

Simple efecto.

Arranque en frío.

Consumo mínimo.

Manejo fácil.

Se construyen en potencias desde cuatro caballos.

Absoluta seguridad en el servicio.

Garantías de todas clases.

"El Material Industrial, C. A." - Bilbao

Fundada el año 1920.-Capital, 3.000.000 de ptas.

Sucursales: San Sebastián, Madrid, Gijón, Sevilla, Valencia, Zaragoza, Barcelona

Agencias con depósito: Salamanca: Logroño, Burgos

Sucursal de Zaragoza D. JAIME I, 47 Teléfono 4186

Si tiene que teñir o limpiar, consulte precios a la **Tintorería de Montemolín**

Miguel Servet, 8.-Teléfono 1157

Sucursal: Pignatelli, 37 (Cuatro esquinas)

M.E.C.D. 2016

NOTAS DE SOCIEDAD

VIAJES

Acompañada de sus hijos ha salido para San Sebastián la respetable dama doña Dominga Alday de Ansuátegui.

Después de pasar unos días al lado de sus padres y hermanos los señores de Castillo, ha salido para Ejulve (Teruel) el médico titular de dicha localidad, don Amable Quintana Molinero.

—Hemos tenido el gusto de saludar al joven técnico de la Asociación General de Ganaderos, delegado del Gobierno en esta provincia, don Eugenio Fernández.

—Ha llegado de Madrid, para pasar unos días con su señora madre, la bella señora doña Ana María Freire, viuda de Santa María.

—Don Manuel Rubio y Massó, acompañado de su señora doña Carmen Castro, ha regresado de Barcelona.

—Ha pasado unas horas en Zaragoza el alumno de la Facultad de Derecho, de Barcelona, don Miguel Ximeno.

—Después de terminar con gran brillantez los exámenes del curso en la Escuela de Ingenieros Electricistas, ha llegado de Madrid el distinguido joven Pepito Mateo.

—Ha regresado a Reus doña Pepita Sabns de Magriña, con su hijo nuestro estimado amigo y compañero en la Prensa don Juan Magriña, que acaba de licenciarse en Derecho, con gran brillantez, en la Universidad de Zaragoza.

Ambos han pasado una temporada en nuestra ciudad en casa de sus próximos parientes los señores de Fraguas (don Bernardo).

—A San Sebastián han marchado don Mariano Gómez Guallar y su esposa doña Pilar Redó.

—Terminada la temporada oficial ha regresado del Balneario de Caldas de Montbuy el médico director del mencionado establecimiento termal, doctor don Enrique Pratisi, estimado amigo nuestro.

—Marchan a Cosuenda don Manuel Hernández España y familia; a Ondárroa (Vizcaya), don Alix Blas; a Betanzos (Coruña), don Jaime Salvadó; a San Sebastián, don Manuel Jiménez de Azcárate; a Grado (Asturias), don Sebastián Rivera Serrano; a Añón, don Isidro Lozano; al Santuario de Misericordia, don José Martínez; a San Sebastián, la señora viuda de Ubago; a Isaba (Navarra), don José Carreiro; a Jaca, don Francisco Saló; a Cauterets (Francia), don José María Samper.

—Para Barcelona ha salido don Felipe Monzón.

—En automóvil salieron esta madrugada para su casa de Monzón don Cristóbal Vidal de Aragón y Zazurca y su bella esposa María Asunción Nougués.

—Para incorporarse a su destino marchó ayer a Cádiz el ingeniero de Montes don Manuel Carreras.

—Llegó el domingo, de Burgos, el barón de Ballesteros.

—Acompañado de su familia ha salido para Santander el arquitecto don Luis de la Figuera.

—Don Alejandro Infiesta salió ayer para Inglaterra.

—De Barcelona, donde ha dado con gran éxito unos conciertos, se ha trasladado a Valencia la notable y bella cantante zaragozana Trini Carreras.

—Procedente de Muel, donde reside con sus tíos, llegó a Zaragoza para celebrar el Santo de su padre, don Pablo, amigo nuestro, la bellísima y gentil señorita Angelines Bellido.

ONOMASTICAS

El pasado domingo, 29 del actual, celebró su fiesta onomástica nuestro respetado amigo don Pablo de Castro, secretario de este Gobierno Civil y próximo pariente de nuestro entrañable compañero de Redacción Pablo Cistué de Castro.

Con tal motivo se evidenciaron las innumerables simpatías de que goza don Pablo de Castro, que recibió numerosas y cordialísimas felicitaciones de sus amistades y subordinados del Gobierno.

—Hoy celebra su fiesta onomástica la bella señorita de Gallur Leonor Sierra.

A las muchas felicitaciones que reciba de sus amistades, una la nuestra muy sincera.

PETICIONES DE MANO

El domingo último fué pedida la mano de la bella y gentil señorita Pilar de Lafiguera, hija del general don Mariano, para el joven ingeniero de Montes don Manuel Carreras.

La petición fué hecha a los padres de la novia por el hermano del novio, don José.

En la morada de los señores de Lafiguera se celebró con tal motivo una fiesta íntima, cruzándose entre los prometidos esposos regalos de mucho gusto y valor.

La boda, que ha de constituir un acontecimiento mundano, quedó concertada para e mes de octubre.

Las familias de Lafiguera y Carreras están recibiendo muchas enhorabuenas de sus distinguidas amistades, a las que pueden unir la nuestra, cordialísima.

—Ha sido pedida la mano de la encantadora y bellísima señorita Marcelina Alastuey Solana, hija de los reputados propietarios de Longás señores Francisco y Generosa, para el joven y culto secretario, como también diligente corresponsal de LA VOZ DE ARAGON en aquella localidad, don Santiago Sanclemente Sanclemente.

La petición fué hecha por la madre del novio, doña Concepción Sanclemente Allué, maestra nacional de la escuela de niñas.

Entre los novios se cruzaron valiosísimos regalos, fijando la boda para el próximo otoño.

Nuestra más cordial y entusiasta enhorabuena.

—El día de la festividad de San Pedro, y para don Ignacio Rivera Asensio, del comercio de esta plaza, fué solicitada por sus padres, don José y doña Antonia, la mano de la bellísima señorita Pilar Turón de Campos, hija de don Manuel y doña Felipa, distinguida familia de esta localidad.

Entre los futuros contrayentes se cruzaron valiosos regalos, fijando la fecha del enlace para los primeros días del próximo septiembre.

BODAS

Se ha celebrado en la iglesia catedral de Calahorra la boda de Enrique Armisén Monforte, querido amigo nuestro, con Angelines Díaz Lardiés, bella muchacha de distinguida familia riojana.

Fueron padrinos el propietario don Santigo Díaz, padre de la novia, y la distinguida señora doña Matilde Monforte, madre del novio y viuda del que fué alcalde de esta ciudad don Enrique.

La boda se celebró en la intimidad.

—El día 27 de junio contrajeron matrimonial enlace la bellísima señorita Esperanza Bisbal Delor y el joven don Francisco Larrodé.

La ceremonia nupcial tuvo lugar en la iglesia de San Miguel de los Navarros, oficiando el virtuoso sacerdote don Luis Doñate.

Apadrinaron a los contrayentes don Manuel Bisbal, padre de la novia, y doña Casimira Larrodé, tía del novio.

Firmaron el acta como testigos don Manuel Romero Rivera y don Waldo Valverde.

Loc invitados fueron obsequiados con un espleéndido "lunch" en un acreditado hotel, improvisándose al final un animado baile.

Asistieron a la boda las señoritas Angelita Lagunas, María Cruz Lagunas, Carmen Delor, Carmen Bisbal, Manolita Bisbal, Joaquina Navarro, Cruz Gracia, María Teresa Beltrán, Ramona Luengo, Ascensión Luengo, Rosita Espallargas, Azucena Allueva, Juana Larrodé, Julia Larrodé, Victoria Moreno, Manolita Durán, Teresita Bollo, María Trallero; y los señores don Luis Saavedra, don Luis Delor, don Vicente Uriel, don Emilio Martínez, don Jesús Blanco y don José María Guillén.

La feliz pareja ha salido en viaje de bodas para Madrid, Barcelona, Valencia y otras capitales.

LA ULTIMA FIESTA DE LA CRUZ ROJA

Esta tuvo lugar el domingo, en la terraza del Gran Hotel. Fué a beneficio de las colonias escolares que ayer salieron para Valencia.

Como a todas las fiestas de la Cruz Roja, concurrieron distinguidas familias de nuestra buena sociedad, siendo, por tanto, muy selecta y animada.

Y siendo esta el broche con que la benéfica institución cerró hasta el otoño su ciclo de fiestas, sólo nos resta felicitar, por la gran labor que ha realizado esta temporada, a la digna Junta directiva y, muy especialmente a su presidente, la distinguida dama doña María Weyler de Fernández de Heredia, y al presidente, general don Mariano de la Figuera.

FIESTA FAMILIAR

Los señores de Vicente (don Francisco), la noche del sábado último, reunieron en su domicilio a sus amistades, organizando una castiza verbena.

La amplia terraza, adornada con profusión de flores, papeles de colores y abundantes farolillos, tenía el ambiente requerido por la fiesta.

Doña Patro París de Vicente atendió solícita a los invitados, ayudada por sus hijas María, Angelita y Marina.

Asistieron, adornadas con el mantón de flecos y los claveles reventones, Paquita Blanc, Asunción Vicente, Pilarín y Conchita Sanz, Rosarito Pérez, Avelina Resino y Emilia Pellón, con las ya citadas.

La juventud masculina estuvo representada por Paco Vicente, Rafael Arnal, José Bolsa, Joaquín Alba, Angel Mata, Alfredo Aznárez, Fernando Vicente, Adolfo Sanz, Gregorio Vicente y Julián Iriarte.

Las señoras doña Rosa Mas de Blanc, doña Concha Monteagudo de Vicente, doña Clara Monteagudo de Martín; doña Luisa Domínguez, viuda de Aznárez; doña Victoria Lizano de Pérez, y los señores don Francisco Vicente, don Gregorio Vicente y don Mariano Sanz.

Terminó tan agradable fiesta en las primeras horas del domingo, marchando los invitados muy complacidos de tan animada verbena, a la que contribuyó con su esplendidez la magnífica noche estival.

MEJORIA

Encuéntrase mejorado de su enfermedad el distinguido joven don Federico Ansuátegui.

Lo celebramos sinceramente.

DIVERSAS

La encantadora señorita Carmen Porras, hija de don Alberto, inspector de Explotaciones en la Compañía del Norte, en Zaragoza, y doña Concepción Mata, ha obtenido en el Conservatorio de Madrid, tras brillantes ejercicios, la nota de sobresaliente en el último curso, para profesora de piano.

Felicitamos a Carmen Porras por su triunfo, así como a sus señores padres.

—Con brillantes ejercicios ha ingresado en la Asociaciói de Profesores Músicos de esta ciudad el profesor de piano don José Cortés Gracia.

Felicitámosle efusivamente, y le auguramos muchos triunfos en el ejercicio de su profesión.

Para las obras del templo del PILAR

En nuestra Administración se han recibido 5 pesetas del matador de novillos Florentino Ballesteros.

Suma anterior, 1.473.560'12 pesetas.

En memoria de don Antonio Perales y doña Paulina Labayén (q. e. p. d), 3.000 pesetas; don J. P. de I., 1.000; doña Dolores Mercedes Rubio, 200; don Manuel Marni, de Barcelona, 200; Recaudado por 9 niños que han ingresado en el Intituto: Ana Canellas, 2; Domingo González, 2; Tomás Miguel, 3; Benito Gonzalo, 2; Angel Sorribas, 3; Pedro Peguero, 1; Alfonso Faci, 5; José Mantuenga, 1; Fernando Mantuenga, 1; don José Francés Oliván, 1.000; Un aragonés, 100; don Antonio Llanas, 5; don José Manuel López y señora, 500; don E. M., 50; doña Alicia Casamayor, 5; don Bernardo Díaz, 15; don Cristóbal Martínez, presbítero, 25; doña Carolina Bueno por Jueves E. de Alcaracejo, 112; Una familia agradecida, 330; don Ramón Puig y doña Inés Aramburu, 1.000; doña Inés Puig Aramburu, 100; don Ramón Puig Aramburu, 100; doña Carmen Puig Aramburu, 100; doña M. Pilar Aramburu, 100; don Restituto de Azcueta, de Bilbao, 100; Una devota de la Virgen, 25; Una devota, 5; don P. E. D., 25; Una viuda, en memoria de su esposo, 5; don Alejandro Castillo, 25; don Manuel Martín del Campo, 25; señora viuda de Bernad e hijos, 2.000; Una devota de la Virgen, 25; doña Ramona Lagunas Vidal, 5; don R. A., 50; doña Dolores Escudero Salas, viuda de Pérez, 250; Devota de la Virgen del Pilar, 29; doña T. G. H., de la Corte de Honor, 25; señora de Lozano, de Granada, 11; don Octavio García Burriel, 1.000; don César García Burriel, 1.000; Una sirviente, 25; Una devota, 5; don Tomás Aragonés, 150; don Mariano Garica, 5; Unas devotas catalanas, 5.000 Una devota, 2; don Rufino Escribá, 2; doña María de E. C. Izber, 1; doña Joaquina Paz, 25.

Suma y sigue, 1.491.467'12.

DOS OFRECIMIENTOS

Nos ha visitado Florentino Ballesteros para decirnos que, con destino a la suscripción abierta para las obras del templo del Pilar, remitirá a LA VOZ DE ARAGON cinco pesetas por cada corrida que toree.

Nos dijo el muchacho que todavía sus honorarios son modestos, y que desea que sean mayores para aumentar la cantidad que hoy puede ofrecer.

Digno del mayor encomio es el rasgo del chico de Florentino, que ha salido tan bondadoso y modesto como su padre.

También hemos recibido una carta de Saturio Torón, que ofrece tomar parte gratuitamente en una corrida que pudiera organizarse.

Es digno de loa el ofrecimiento de Saturio, y queda cumplido su encargo de que lo hiciéramos saber por medio de nuestras columnas.

SE ARRIENDAN

grandes locales en la plaza de San Felipe, número 8, que han quedado libres por el traslado del Banco de Crédito de Zaragoza a su edificio de Ambos Mundos.

Por su capacidad y su situación céntrica reúnen excepcionales condiciones para el establecimiento de cualquier comercio o industria.

Informes, Rufino Latorre, Estébanes, 9 triplicado, principal.

LA MODERNA

RESTAURANT Y CERVECERIA

(sito al final de la calle de Pradilla)

Conciertos y bailables tarde y noche, con pista, por la notable orquestina

The drums Hollywood

Buen servicio y económico.

No deje de visitar este nuevo establecimiento.—

DESDE CALATAYUD

LA NOVILLADA DEL DOMINGO. Con regular entrada se celebró anteayer la novillada anunciada, en la que los diestros locales Lisardo Marco, Márquez-Barrera y el "Espontáneo" se las entendieron con cuatro novillas de la ganadería de Pimentel, de Valladolid, que resultaron francamente ilidiables. La mejor fué la tercera, a la que después de unas verónicas despegadas y unos mantazos, la pasaportó el "Espontáneo" de dos buenas estocadas. A Márquez-Barrera, muchacho que lleva el nombre de dos grandes figuras del toreo por apellidos, le tocó en suerte la peor de la tarde, a la cual, a pesar de su valor y buena voluntad, no pudo sujetar, despachándola brevemente.

Las otras dos fueron lidiadas por el joven Lisardo, muchacho que lleva anotado en su haber el gran triunfo conseguido en la becerrada del Homenaje a la Vejez; vino nuevamente a demostrarnos sus grandes dotes de torerillo enterado, sabiendo muy bien el terreno que pisa en la plaza. Dibujó dos naturales a su primero, que fueron jaleados por el público, marchándose detrás del estoque a la hora de la verdad. Fué obsequiado con un regalo de don Luis Montuenga, a quien había brindado la muerte del bicho. En su segunda, reparada de la vista, instrumentó unos buenos lances, que, por el anterior defecto, no tuvieron la lucidez que la buena voluntad del muchacho requería. Después de una faena adecuada y valiente, la despachó de dos estocadas, escuchando abundantes aplausos.

En dicho espectáculo se sorteó entre los espectadores una máquina de coser "Singer", correspondiendo al número 1.716, siendo además obsequiados con una pastilla de chocolate, obsequio de la Casa Solsona.

OTROS ESPECTACULOS.—A causa de la tormenta que se desencadenó sobre las siete de la tarde y que duró hasta la madrugada, hubo de suspenderse la sesión de cine que con el concurso de la banda del regimiento de Aragón se había organizado en la terraza del Coliseo Imperial, teniendo que celebrarse en la sala de dicho Coliseo.

DE SOCIEDAD. — Regresó de Soria el acreditado industrial de esta plaza don Pedro Rubio.

—De Zaragoza, el joven abogado don Vicente Martínez Alhambra.

—Salió para Alhama de Aragón la bellísima señorita Aurorita Hernández.—CORRESPONSAL.

BALEAR PENSIÓN.-Tomás Sbert

Familia mallorquina, magníficas habitaciones ventiladas, con vistas a la Rambla, Colón y Puerto, mobiliario todo nuevo, trato familiar. Baños de ducha. Pensión completa, de 9 a 12 pesetas.

José A. Clavé, 3, principal, 1.ª Teléfono 21.034 BARCELONA

¿SEÑORA?

Le interesa leer la siguiente lista. -:- Inmediatamente me honrará con su visita.

SEDAS, 45 cms. ancho . . .	a	Ptas.	1'00
SEDAS lisas, todo el colorido. . .	a	»	2'95
CRESPON corriente, 80 cms. ancho,	a	»	1'60
CRESPON seda artificial, 80 cms.,	a	»	3'00
CRESPON FANTASIA, 70 cms. ancho,	a	»	2'50
CRESPON seda natural, 90 cms. . .	a	»	6'25
GASA georgette, 80 cms. ancho . .	a	»	4'90
SEDA FLOR para interiores	a	»	3'90
POPELIN LANA, todo el colorido . .	a	»	2'50
POPELIN, todo el colorido	a	»	2'25
MEDIAS SEDA TORZAL, el par . .	a	»	1'00
DAMASCO SEMI-SEDA, el metro, desde		»	5'00
VOALES LISOS.	a	»	2'00

La Moda Elegante

ALFONSO I, núm. 12, entlo.

M.E.C.D. 2016

Las Exposiciones en las escuelas municipales

Nunca pudo creer nuestro Municipio, al crear las clases especiales de Corte y Confección de prendas, de encajes, flores y bordados a máquina, para adultas, que había de llegar a tener tan rotundo éxito.

Las profesoras saben corresponder al desprendimiento del Ayuntamiento al sostener estas clases y desarrollan una labor digna de encomio, y para convencerse de ella basta visitar la Exposición presentada, en la seguridad de que tanto el más versado en esta clase de labores, como el más desconocedor de ellas, termina la visita y su impresión no puede ser más satisfactoria para las cultas profesoras, fieles cumplidoras de sus deberes.

Las dos clases que hay establecidas de Corte y Confección de prendas están a cargo de las señoritas Josefina Poncel y Carmen Alfonso, y nos presentan equipos completos d señora, lencería de señora, caballero niños; vestidos de acuerdo con las mayores exigencias de la moda; labores de remendado y zurcido hechos con diversas clases de puntos; sección de corsetería, y una muñeca artística vestida con el más exquisito gusto, que deja en la superficie el interés de las profesoras por enseñar y el de las discípias por aprender.

Entre las numerosas firmas que se hallan sobre las labores figuran las de Felisa del Río, Ascensión Lapuente, Guadalupe Pina, Carmen Barrios, Pilar Saldaña, Petronila Beltrán, Ursula Casabiel, Angeles y Piedad García, Carmen González y algunas otras, todas ellas muy estimables.

Doña Amparo Cano dirige las clases de bordados a máquina y presenta diversas mantelerías con trabajos distintos; bolsas de noche, alfombras, cojines, un disfraz de muñeca estilo egipcio, bordado en sedas, oro y perlas, que es una verdadera obra artística, y otros muchos. Entre las firmas que exhiben las labores figuran las hermanas Mendivil, Paula Carqué, Pilar Casorrán, Hermanas Tejel, Angeles Casas, Guadalupe Pina y otras muchas, todas ellas sobre trabajos de gran estimación.

La señorita Pilar Rivas es la propietaria de la clase de flores. Un verdadero jardín constituye su Exposición; en ejecución y variación no cabe más. Pero lo que más llama la atenión del visitante son los trabajos en cuero y cabritilla, tanto por el exquisito gusto como por la novedad que constituyen.

Las señoritas Sanz, González, García, Camañes, Macipe, Casorrán y sus restantes compañeras están de enhorabuena, ya que sus aficiones se ven colmadas con las excelentes dotes que para el desempeño de esta clase adornan a la señorita Rivas.

Conocedores de la competencia de doña Bernardina Palmer, no nos sorprendieron los trabajos que nos presenta en su Exposición. Ha conseguido especializarse en el ramo de los encajes y aquí la tenemos ejecutándolas con sus discípulas de todas las clases. Y como novedad nos presenta el encaje y aplicaciones ejecutadas con hilo metálico, que constituyen una verdadera preciosidad para adornar aparatos de luz, cojines y cuantos enseres de esta índole lleva consigo la moda más exigente.

Una labor ha llamado, no obstante, nuestra atención, y es una mantilla de blonda, montada en el mundillo, con el enjambre de bolillos, sin terminar, que indica la habilidad de la discípula que la ejecuta y el exquixito gusto de la profesora.

En fin: Dolores Blanco, Pilar Salas, Josefina Casañal, Lorenza Fraile y otras muchas son firmas que figuran sobre las labores, que con tan buen gusto han sido ejecutadas bajo la dirección de la señorita Palmer.

Todas las profesoras, sin dejar una, y todas por igual, merecen plácemes y alabanzas por la importantísima función que desempeñan; y, más aún, por el celo que despliegan en su cometido.

Es de esperar que en vista del éxito alcanzado por tan entusiastas profesoras, el Concejo dedicará cada año mayor atención a estas importantes clases, dotándolas de todo cuanto les sea necesario para la divulgación de tan importantes disciplinas.

EN EL CIRCULO DE LABRADORES

La asamblea triguera del domingo aprobó importantes conclusiones

A las once de la mañana, en el salón de actos del Círculo de Labradores, se celebró con numerosa concurrencia la Asamblea triguera, organizada por el Sindicato Central.

El acto fué presidido por el miembro de la Directiva de dicha entidad don Joaquín de Pitarque.

Asistieron representaciones de las Diputaciones de Zaragoza y Navarra; de las Federaciones Católico-Agrarias de Zaragoza, Navarra, Barbastro, Teruel y Tarazona; Cámaras Agrícolas de Zaragoza, Teruel y Tauste; Asociación de Labradores de Zaragoza y de Labradores y Ganaderos del Alto Aragón de Huesca; Casa de Ganaderos de Zaragoza; Unión de Remolacheros de Aragón, Navarra y Rioja.

También se recibieron adhesiones de 127 Sindicatos Agrícolas Católicos, 32 entidades agrarias de distinta denominación, 214 Ayuntamientos de las provincias de Zaragoza, Teruel y Huesca y de la Unión de Comerciantes rurales de la provincia de Zaragoza, estando muchos de ellos representados en la Asamblea.

El secretario del Sindicato Central, don José María Hueso, dió comienzo al acto exponiendo los motivos de celebración de la Asamblea, haciendo resaltar la necesidad del crédito agrícola para que pueda exigirse el cumplimiento de la tasa. Abundó en razones sobre esto, recabando de la Asamblea una adhesión a las peticiones que olivareros y viticultores eleven al Gobierno para alivio de la dura crisis por que están atravesando.

El señor Sanz, de Leciñena, propuso que para los trigos de monte de Aragón, muy ricos en gluten, se recabe mayor tasa mínima, lo que fué motivo de amplia discusión.

Por Bardallur intervino el señor Ondé, quien manifestó que la tasa de 46 pesetas no resulta remuneradora.

Monserrat (don Ignacio) habló de que la importación debe ser libre, pero sin que haya devoluciones de ninguna clase.

Don Francisco Bernad, presidente de la Asociación de Labradores, recogió esta indicación, manifestando que el arancel debe proteger lo mismo a la agricultura que a la subsistencia. Sobre esto se ha llegado a un acuerdo; pero a lo que no se ha llegado ni cree que se llegue, desgraciadamente, es a la perfecta y total unión de los agricultores. Hoy está en moda definirse políticamente; pero no hemos definido todavía quiénes somos los agricultores. De la unión lo esperamos todos; pero nunca nos unimos, y sólo en momentos como éste llega el arrepentimiento de no haberlo hecho; yo hago votos por que volvamos a arrepentirnos.

También hicieron uso de la palabra otros oradores, entre ellos el vicepresidente de la Diputación, señor Climente; señor Roger, de la Federación Católico Agraria de Teruel; el señor alcalde de Almudévar; el señor Portolés, del Sindicato de Zaragoza; el señor Alonso, de la Cámara de Teruel; señor Losantes, de la Diputación de Navarra; señor Sancho Izquierdo. del Sindicato de Torrevelilla; señor alcalde de La Almolda; señor Laguna, de la Asociación de Labradores y Ganaderos de Huesca; y el ingeniero señor Jordana de Pozas.

Cerró el acto el señor Pitarque.

La Asamblea aprobó las siguientes conclusiones de gran interés:

Primera.—Apoyar la tasa mínima, aun reconociendo que constituya una aspiración poco deseada por los agricultores, pero que exigen las circunstancias presentes; pero se permiten aspirar a que la tasa mínima sea elevada a 48 pesetas, puesto que a 46 no resulta remuneradora; a que dicha tasa sea progresiva y proporcional y a que para los trigos de fuerza, tan característicos en Aragón y Navarra, sea la mínima de 53 pesetas.

Segunda.—Que como la tasa no puede remediar toda la magnitud del problema, precisa se verifiquen con urgencia los concursos para suministro al Ejército, que fueron acordados por el decreto de mayo pasado, así como que se declare obligatorio el uso de harinas en Marruecos y Canarias, partes integrantes de la misma España.

Tercera.—Que se prohiban las importaciones sin derechos y que en todo momento se respete el arancel, procurando que la protección arancelaria sea para la agricultura y en especial para los trigos igual que para las diversas ramas de la producción y de la industria.

Cuarta.—Que se facilite al Crédito Agrícola todos los fondos que sean precisos para satisfacer las demandas del agricultor, con préstamos directos al productor, o por medio de las entidades agrarias y procurando que el crédito tenga un criterio de concesión más amplio, se simplifiquen los trámites y se prorroguen los plazos hasta un año.

Quinta.—Expresar respetuosamente al ministro de Economía la improcedencia de la sanción que para el labrador se fija en el artículo 4.º del real decreto de 18 de junio, mientras a dicho labrador no se le den medios para hacer frente a su necesidad.

Sexta.—Advertir de una manera clara y terminante al ministro el peligro en que estamos de un nuevo fracaso, si se retarda la adopción de estas medidas.

Séptima.—Que la agricultura tenga cerca de los Gobiernos la consideración que se merece y recabar que el Ministerio de Economía se titule de Agricultura, ya que ésta es la base de toda la economía nacional, debiendo los cargos de dicho Ministerio ser ejercidos por personas prácticas en la materia.

Octava.—Apoyar con todo interés y entusiasmo las justas aspiraciones de los olivareros y viticultores.

LA VIDA JUDICIAL

¡NI EN JAUJA!

Se discutía ayer en la Sala de lo Civil una sentencia del Juzgado de Caspe, llevada en apelación por el abogado señor Poza, para que se revocase, porque entendía que sus contrarios no tenían derecho a disfrutar de los beneficios de la media pobreza que se les había concedido.

Y sacaba cuentas dicho letrado, y por sus cuentas venimos a saber que dichos mediopobres contaban con fincas que se tasaron por un precio en venta de 42.000 pesetas, y que les rentaban la suma de 6.500 pesetas, libres de gastos.

También después hacía cuentas el señor Isábal, que defendía a los mediopobres, y recorría las tasaciones hechas por peritos prácticos, parando su atención en las rentas fabulosas que adjudicaban a las fincas, por las que se deducía que daban hasta el doble de lo que valían, según esa tasación en venta.

Tierra que así producía era Jauja, decía el señor Isábal, y tentado estaba de fincar en Caspe, para echar a un lado la profesión. Pero nosotros, que conocemos al señor Isábal, no creímos en estos propósitos.

El señor Poza, con gran meticulosidad, fué sacando los trapos de la colada, o sea todos los medios con que contaban los aspirantes al beneficio, para deducir que ni por los signos exteriores de su vida podían alcanzarlo. Para el señor Poza eran ricos para litigar.

Pero el señor Isábal ni aun con esa media pobreza se conformaba, pues que, adherido a la apelación, pidió a la Sala que revocase esa sentencia, para que sus clientes fuesen declarados pobres totalmente, a los efectos del litigio entablado.

Trató de las persecuciones de que habían sido objeto en otros tiempos ¡ay! que ya pasaron, por denuncias de los litigantes contrarios; y sobre lo que se dijo sobre tal particular, corremos un velo tupido, porque ya todo pasó...

¡CUIDAD DE LOS NIÑOS!

Dos juicios orales se celebraron ayer en la Sala de lo Criminal, y en los dos fueron las víctimas dos niños.

Una niña atropellada por un automóvil en la carretera de Madrid a Francia, a su paso por las cercanías de Calatayud, sufrió tan graves heridas que murió casi en el acto; ocurría esto el 3 de agosto del año último.

Pero el juicio se suspendió por no haber comparecido ninguno de los testigos citados.

La otra víctima, un niño de 10 años, al que un trajinero iracundo le dió una paliza por haberle quitado una naranja el 12 de diciembre de 1928, al pasar por el puente de Piedra con la carga de dicho fruto.

De lesiones graves calificó este hecho brutal el abogado fiscal, señor González Ocampo, solicitando para el procesado la pena de una año de prisión.

El señor Rábanos alegó en favor del mismo las atenuantes de arrebato y obcecación, y la de no haber tenido intención de causar un mal tan grave.

¡Como que por poco mata al chico!

ENE

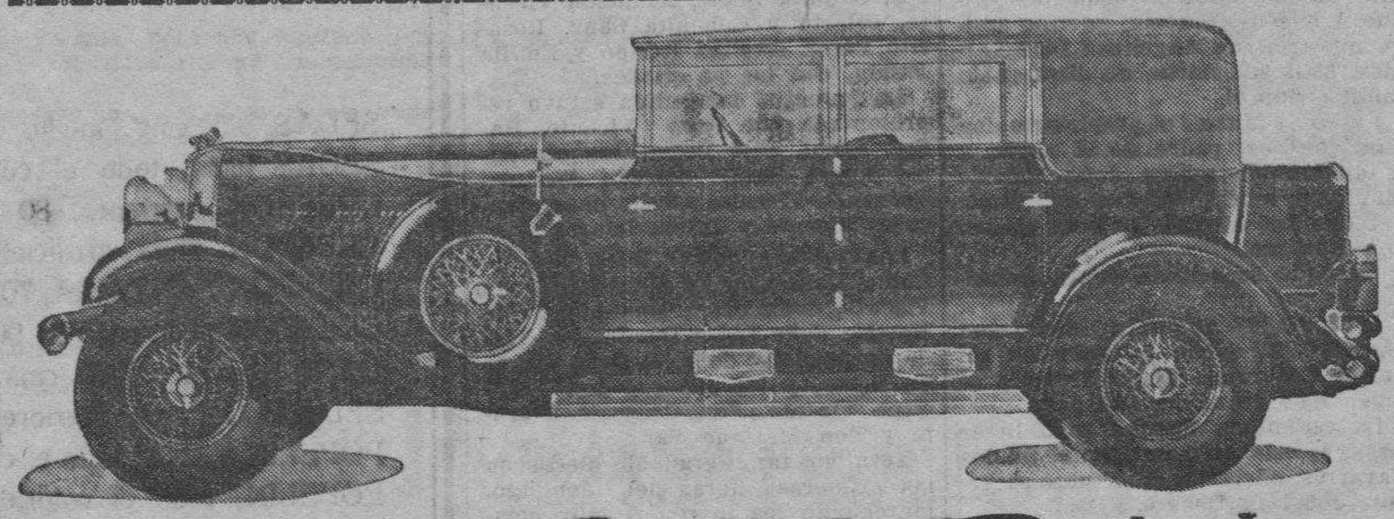

-AUBURN-

"Ocho cilindros en línea"

Representantes para Aragón: AUTO-SALON

Plaza del Pilar, núm. 29, Zaragoza. Teléf. 3213

Los daños de las tormentas

EN UNCASTILLO SE DESBORDAN LOS RIOS RIGUEL Y CADENAS E INVADEN LOS BARRIOS PROXIMOS

Una gran tormenta descargó en el término de Uncastillo, lloviendo torrencialmente.

A causa de la gran cantidad de agua caída se desbordaron los ríos Riguel y Cadenas, que contornean a la villa, inundando los barrios denominados "El Planal" y "Los Baños".

Las aguas llegaron a alcanzar un metro de altura, causando enormes destrozos en las huertas, corrales y tierras de labor.

Los daños son cuantiosos, habiendo sufrido serios perjuicios gran número de vecinos.

PANIZA

Ayer, 29 de junio, festividad de San Pedro, sobre las tres y media de la tarde, descargó sobre este término municipal una gran tormenta de agua y piedra que duró más de media hora, cayendo piedras de tamaño bastante regular, con abundante agua.

En las partidas denominadas Baño, la Sierra, Carrandino, Carles y las Navas ha causado la piedra mucho perjuicio a los labradores, porque les ha dejado las cosechas rasas, lo mismo cereales que el viñedo.

Las pérdidas son de gran consideración en dichas partidas; en lo demás del término son de menos importacia.

Afortunadamente no ha habido que lamentar desgracias personales.

Tengan en cuenta los Poderes públicos que Paniza ha sido también uno de los pueblos perjudicados a causa de las tormentas.—CORRESPONSAL.

Caballeros de Nuestra Señora del Pilar

Mañana, miércoles, día 2 de julio, a las ocho de la mañana, en la Santa Capilla, será la misa mensual de comunión general reglamentaria para los Caballeros de Nuestra Señora del Pilar, activos y honorarios.

Se aplicará en sufragio de los congregantes don Luis Latorre, don Ceferino Theus, don Victorino Zorraquino y don Javier Antonio Royo, que en paz descansen.

La plática de la misa estará a cargo del reverendo Padre Demetrio Zurbitu, S. J.

Terminará el acto con el canto gregoriano de la Slave.

Antes de la misa, en la sacristía de la Santa Capilla, habrá imposición de medallas a los caballeros que lo deseen y no la tengan impuesta.

Se ruega a los caballeros que tengan que ausentarse durante estos meses de verano que dejen quien les supla en su turno de vela en la Santa Capilla.

DE BARBASTRO

MUERTE REPENTINA

(De nuestro redactor en Barbastro)

A las doce del día del domingo, en ocasión de que se encontraba evacuando algunos encargos Antonio Carrera, de Aguas, se sintió repentinamente enfermo, falleciendo cuando algunos vecinos de la plaza del Mercado se disponían a socorrerle.

Aun tratándose de muerte natural, intervino el Juzgado, que ordenó el levantamiento del cadáver y su traslado al depósito, donde se practicó la diligencia de autopsia.

NOTAS VERBENERAS

La simpática sociedad recreativa "La Nueva Dalia", que ha llegado al apogeo de sus brillantes fiestas, celebró, en la noche del domingo, una gran verbena en sus jardines, que aparecían profusamente iluminados y engalanados con sumo gusto.

La concurrencia de lindísimas damitas fué sencillamente enorme, durando la fiesta, de la que se guardará buen recuerdo, hasta muy avanzada la madrugada del lunes.—S. CAZCARRO CLAVERIA.

¿UN TAXI?

Parada del Moderno, teléfono 1260

Excelente servicio.

M.E.C.D. 2016

CRONICAS REGIONALES

Mozota

FALLECIMIENTO DE UN MILITAR. NUEVO PARROCO. — A los 38 años de edad ha fallecido en la ciudad de Zaragoza el pundonoroso sargento, instructor de gimnasia, don Vicente Bazán Laborda, natural de este pueblo, confortado con los auxilios de la Religión y rodeado de su apenada esposa, doña Isidra Asensio y afligidos padres, don Antonio Bazán y doña Constantina Laborda, de sus ilustres jefes, oficiales y compañeros de promoción. Entregó su alma a Dios. (D. e. p.)

A su nombrada esposa, padres y hermanos, sírvales de lenitivo a su justo dolor el sentimiento general que ha producido la muerte de tan preciado militar.

—El día 11 de los corrientes, a las diez horas, fué recibido el nuevo párroco, don Francisco Guarinos Franco, por las autoridades locales, acompañados por los niños de ambos sexos con la profesora doña Paulina Sarrablo Bielsa.

Después de la presentación hecha por el doctor don Serafín Peral, párroco de Murero, nos trasladamos al atrio de la iglesia y por el digno sacerdote don Manuel Salvador Gómez se dió lectura al decreto colación. Penetramos en la iglesia los invitados con el vecindario. Desde el púlpito saludó a todos los reunidos, ofreciéndose espiritual y corporalmente, recomendando eficazmente el camino de la verdad a seguir como buenos cristianos, con gran elocuencia y fácil expresión.

Terminada la ceremonia la comitiva, compuesta por su señora madre, doña Miguela Franco; hermanos, señorita María, Félix; tío, don Joaquín Franco, y de los ilustres sacerdotes don Serafín Peral, don Vicente Sánchez, don Julio Artigas, don Mariano García, don Angel Fuerte (sochantre), don Félix Las Eras y don Manuel Salvador, Ayuntamiento pleno, don Jaun Benito, alcalde; don Juan Royo, don Pedro Val, don Gregorio Laborda, don Demetrio Val, don Vicente Bazán, don Nicanor Canales; secretario habilitado, don Francisco Algora, don Sabino Cristóbal, señor fiscal y distinguidas señoras doña Josefa Robinal, doña Angeles Velilla y doña Tomasa Bazán; señores don José Herrero, médico; don Constantino Cristóbal, maestro; don Cándido López, don Angel Burillo, don Carlos Lozano, don José Burillo, don Saturnino Cristóbal, don Patricio Bazán y don Antono Velilla, en el salón-escuela se sirvió un excelente refresco.

El banquete estuvo a cargo de don León López, servido por su amable esposa, doña Concepción Bazán y linda joven Teresa Royo, no faltando ni el menor detalle. Después del café, habanos y saborear finos licores, se tributaron aclamaciones al párroco, resultando alegre fiesta como grato recuerdo de tan solemne acto.

Reciban mi más cordial enhorabuena el párroco y sus familiares, deseando que Dios le otorgue su gracia divina, para el mejor acierto de sus funciones, y largos años de vida.

Azuara

MEJORA VITÁL PARA NUESTRO PUEBLO. — Uno de los más importantes problemas que Azuara tiene que resolver y que, seguramente, es el más transcendental para su vida, es el de las escuelas. Ayuntamientos anteriores a éste han hecho gestiones sobre este asunto, incluso el proyecto. El Ayuntamiento actual, celoso en el cumplimiento de la misión que tiene encomendada, entusiasta en todo cuanto sea cultura, no debe permanecer dormido ante tan importante y necesaria mejora. El sacrificio económico que representa para un pueblo de la importancia de Azuara, no es agobiante; debe acometerse tal empresa con energía y sin titubeos. ¿Qué mejor patrimonio para nuestros hijos que dotarlos de escuelas?

¿Acaso puede darse a los niños, hombres de mañana, mejor patrimonio?; la experiencia de la vida nos demuestra que el mejor dote de un hijo es la cultura. Dignos representantes del Municipio, personas todas amantes de la cultura, padres de familia, pueblo en general, tened presente que el problema escolar en esta villa es un verdadero caso de justicia; es una necesidad atenderlo tal como merece la importancia de Azuara; así lo exige el deber y el honor de nuestro pueblo.

Sabido es que en el ánimo del Ayuntamiento ocupa lugar preferente tan urgente mejora; todos sabemos que los pueblos se miden por su cultura. Constrúyanse escuelas, sean graduadas, sean unitarias; lancen esta voz todos los padres y todos aquellos que, fijando su vista en el porvenir de la juventud, recapaciten cuán triste es el contar en un pueblo con un vergonzoso número de analfabetos; desterremos de nuestro pueblo tan grave mal, y todos, con el mismo pensamiento, gritemos: ¡queremos escuelas! Si el Ayuntamiento llamase al pueblo, oiría salir esta exclamación de todo azuarino, vería el gran interés que existe en este asunto. Si el Concejo actual toma este proyecto o lo continúa con el interés que requiere el caso, cumpliría una misión hermosa, la más grande y útil que a esta localidad se le puede prestar. Si la corporación municipal entiende que el asunto es de una transcendencia económica, ya que la situación monetaria del Municipio, debido a los retrasos que pesan sobre él, no es halagüeña (aunque otras veces ha estado peor), convoque al pueblo y vea su opinión.

El Ayuntamiento no debe emprender ningún proyecto sin antes llevar a la práctica la construcción de escuelas. Mientras Azuara no tenga maestros con arreglo a su vecindario, mientras la enseñanza sea deficiente, y mientras la juventud no salga de la escuela, tal como debe ser un ciudadano, esto es, instruído, ciertos actos y ciertas costumbres, que envilecen y embrutecen al hombre, no se desterrarán de este pueblo privilegiado por la Naturaleza, pero abandonado, de tiempo inmemorial, por quienes pudieran hacer algo por él.

Nosotros, pues, conscientes de nuestros deberes, sabedores de la transcendencia en la vida del hombre, de estar instruído, aprestemónos todos con el mismo entusiasmo, y poseídos del mismo ideal, el cual no debe ser otro que el de dotar a nuestros hijos de medios de cultura, y este medio es el de tener escuelas. JOSE FLETA.

Calahorra

ASUNTOS LOCALES. — La Prensa de la provincia nos lo ha señalado. Se encuentra en Madrid una comisión local con el único objeto de resolver en los Ministerios asuntos que, para los intereses de la ciudad, es imprescindible su inmediata solución.

Uno de ellos es la de socorrer a esa serie interminable de familias que perdieron sus cosechas por las crecidas del Ebro; otro... suponemos, será el de terminar de una vez para siempre si se ha de construir un nuevo Hospital que dé albergue a los desheredados de la fortuna.

¿Qué nos traerán de la villa del oso y del madroño? ¿Serán, como siempre, fantásticos sueños que nunca se ven realizados? Paciencia. Contengamos los nervios. Quién sabe, hermano—como dicen en "Las Corsarias"— quién sabe.

CORPUS CHRISTI.—La festividad del Corpus se celebró con toda solemnidad; así como las infraoctavas de las parroquias de Santiago y San Andrés, en las que se vieron artísticos altares.

Asistió a todos estos actos el Ayuntamiento en corporación.

ESPECTACULOS. — Continuamos viendo cine en los respectivos teatros; continuamos progresando en el arte terpsicoriano. La nueva sociedad de baile "El Ideal" ha aumentado el número de sus socios. Ni con tarjetita de recomendación se va a poder entrar. ¡Caray, qué de mujeres!

En la terraza, la víspera de San Pedro se dió una gran cena a la americana, servida por el Hotel Moderno y amenizada por la orquesta del insigne Bajo.

SAN JUAN. — Chocolatada, meriendas, músicas, animación; a esto se redujo la festividad de San Juan.

Vimos infinidad de comparsas, carros, etc., y nosotros, sujetitos al cañón, trabaja que te trabaja.

EXCURSION. — Se acerca la fecha de la excursión a Moncayo.

Recordamos a nuestros lectores que ésta es organizada por la colonia aragonesa; que ha de verificarse el día 6 de julio y que el presidente de esta entidad, don Pedro Echenique, o el secretario, don Luis Domingo, facilitarán cuantos datos deseen los excursionistas. ¿Enterados? Ni una palabra más.

VARIAS. — En el Banco Hispano Americano ha quedado abierta una suscripción para los que deseen contribuir a las obras de consolidación del Pilar.

—Ha sido repartida una hoja a los agricultores firmada por D. Agustín Iuarte, en la que recomienda la unión de todos para la defensa del Ebro.

—De Zaragoza regresó, en temporada de vacaciones, nuestro buen amigo José María Sáenz.

—Con motivo de San Juan se celebró en los salones de la Unión Calahorrana un gran concierto amenizado por la orquesta Bajo.

—Pasó a dormir tranquilamente el sueño de los justos el periódico local "El Solar Riojano". Lo lamentamos sinceramente.

UN CONCIERTO. — Nuestra crónica dando cuenta de este magnífico concierto ha sufrido extravío.

Celso Díaz, acompañado al piano por Alfaro, ejecutó, en los salones del Casino Principal y Nuevo Casino, un gran concierto, cuyos aplausos todavía nos parece oirlos.

"El Zapatero", de Sarasate, y el "Capricho Vienés", de Kreysler, obtuvieron, principalmente, un gran éxito, amén de la Jota de que Celso es autor.

Deseámosles a ambos artistas que estos triunfos se repitan en la capital de la provincia, donde han sido contratados para diez funciones.—A. SAENZ.

Ballobar

EL HOMENAJE A LA VEJEZ Y LA FIESTA DEL ARBOL. — Por primera vez en esta localidad se celebró el Homenaje a la Vejez, uniendo a esta hermosa fiesta la del Arbol, segunda de las realizadas en este pueblo.

Después de asistir a misa los niños y niñas con sus respectivos maestros, se congregaron unos y otros en la plaza de Loreto, acompañados de las autoridades locales y rodeados de inmenso gentío que, incluso por los tejados, se preparaba para presenciar los actos anunciados en el sitio indicado, que se hallaba profusamente adornado con cadenas de papel, cintas, ramas y flores en abundancia colocadas por los vecinos de la plaza, con el entusiasmo que el pueblo sabe poner en los actos donde intervienen sus hijos, por lo que merecen la más cumplida felicitación.

Se repartieron 350 pesetas, paquetes de cigarrillos y bolsitas de dulces entre los catorce ancianos y ancianas más necesitados de la localidad, donativo de nuestro Ayuntamiento, que no ha escatimado los medios necesarios para un resultado brillante de las fiestas, con una pequeña aportación de la Caja de Previsión Social de Aragón.

Los diálogos y poesías recitados por los niños y niñas tuvieron una interpretación admirable, y los himnos al árbol, a la patria y a la vejez, como también una bonita canción con gestos de Dalcroze, gustaron extraordinariamente al público, que premió con numerosos aplausos la labor de los pequeñuelos. Todos los himnos y canciones, convenientemente arreglados para los diferentes instrumentos, por el señor maestro nacional, fueron primorosamente ejecutados por la Orquestina Ontiñenense, que merece la más cumplida enhorabuena por la feliz interpretación que hizo de todos los cantos escolares, así como de la ejecución esmerada de la misa de Pío X y de las composiciones musicales con que nos obsequió durante dichos actos.

Queremos hacer especial mención de esta agrupación de jóvenes artistas de Ontiñena, que por su entusiasmo y conocimientos musicales constituyen un valor positivo y una depuración entre las orquestinas de su clase, por lo que obtienen numerosos éxitos por los infinitos pueblos que se apresuran a contratarlos para amenizar sus fiestas. Reciba tan excelente agrupación musical nuestra más cumplida felicitación, especialmente su representante y organizador don Julio Gonzalvo.

Al final, el señor maestro felicitó al pueblo por su cooperación e hizo algunas consideraciones sobre estas fiestas de educación popular, mostrando su satisfacción por las pruebas que había dado el vecindario de regeneración y cultura al pedir mejoras, que demuestran el anhelo de incorporarse a la marcha que llevan los pueblos cultos, diciendo que la misión es de todos, pero especialmente de nuestro digno Ayuntamiento, que en todo momento debe recoger las aspiraciones y anhelos que representa. Exhortó a los vecinos a seguir ese camino de perfección, imponiéndose los sacrificios que sean necesarios para salir del letargo que atasca a los pueblos perezosos e indolentes, pues mientras el pueblo no se capacite y dirija, mientras no se eduque, instruya y eleve por sentimiento y amor patrios, no hay que esperar en el agradecimiento y riqueza, que es la base de la libertad y de la independencia de los individuos y de los pueblos. Resaltó la espiritualidad de esta fiesta y exaltó los sentimientos elevados que hacen proteger a los ancianos y a los niños, los seres más débiles, para los que la Humanidad debiera tener las mayores atenciones y cuidados, doliéndose de que en la realidad se les niegue y escatime todo, demostrando el concepto bajo que nos merecen las cosas más elevadas y el arraigo de la miseria espiritual y material que atrofia el alma y corroe el cuerpo.

A continuación, la señora maestra, doña Pilar Nasarre, pronunció unas sentidas palabras de despedida por trasladarse a otra localidad.

Todos los números fueron coronados con demostraciones de entusiasmo por parte del público, aplaudiendo a los ancianos, a los niños, a las autoridades y a los organizadores de estas simpáticas fiestas.

Por la tarde se repartieron 400 meriendas entre los niños y niñas de las cuatro escuelas, en el sitio denominado "Los Arboletes", donde los pequeños plantaron 327 moreras en el mes de febrero último.

Reciba el Ayuntamiento plácemes y enhorabuenas por su apoyo eficaz y entusiasta a los iniciadores de estas fiestas, y que persevere en sus manifestados deseos de resolver estos problemas de cultura, de fraternidad y de amor social.—EL CORRESPONSAL.

Badarán

REVANCHA. — El domingo, 22 de junio, en Nájera, fué jugado el partido de revancha por los futbolistas del C. E. Najerino y los del C. D. Badarense, en el que quedaron empatados por 2 a 2 ambos equipos; no logrando, por tanto, alcanzar su propósito los najerinos, a pesar de haber reforzado el equipo con jugadores de Santo Domingo de la Calzada y Logroño.

TORMENTAS. — Se suceden a diario, y cada día en peores condiciones; días pasados descargó una, acompañada de truenos tan ensordecedores que causaban miedo; durante la tormenta también se dijo que había caído algo de piedra, aunque en pequeña cantidad y dimensiones dentro de la jurisdicción; y una chispa eléctrica cayó dentro de la población, causando desperfectos en la vivienda de doña Dionisia Rubio, y en el alumbrado eléctrico, fundiendo infinidad de lámparas; menos mal que no hubo que lamentar desgracias personales.

VIAJES. — Repuesto completamente de su enfermedad, ha vuelto a ocupar su puesto el sargento de la Guardia civil de este puesto don Enrique González Guinea.

—Durante estos días hemos tenido el gusto de saludar al catedrático de la Universidad de Santiago don Olegario Fernández Baños, que acompañado de su esposa ha pasado unos días al lado de sus familiares.

—También se encuentra al lado de su padre y hermanos la señorita Ester Larrea, procedente de Madrid, donde ha cursado sus estudios.

BODA.—Han contraído matrimonio el simpático joven Gregorio Torrecilla y la bella señorita Irene López Lerena. Enhorabuena.

—Se encuentra en Calahorra, donde por causa de habérsele introducido una pequeña partícula de acero en un ojo han tenido que extraérselo, el joven labrador Timoteo Torrecilla Martínez—TORRECILLA.

COTIZACION DEL DIA

Banco Zaragozano

Coso, 47 y 49 y D. Jaime I, n.º 1

SIN 30 DE JUNIO DE 1930

VALORES	Cambios
Interior 4 %	71'50
Exterior 4 %	83'50
Amortizable 4 % 1908	
Idem 3 % 1928 (libre de impuestos	71'40
Idem 4 % 1928 (id.)	88'75
Idem 4 ½ % 1928 (id.)	
Idem 5 % 1917	88'00
Idem 5 % 1920	92'15
Idem 5 % 1926 (sin impuesto)	102'00
Idem 5 % E. 1927	85'80
Idem 5 % E. 1927 (sin impuesto)	102'20
Empréstito Argentino 6 %	103'00
Deuda ferroviaria del Estado 5 %	101'00
Banco de España	593'00
Sociedad General Azucarera (ordinarias)	72'00
Ferrocarriles N. España	526'00
Ferrocarriles M. Z. A.	500'00
Cédulas Hipotecarias 4 %	93'25
Idem 5 %	100'15
Idem 6 %	111'00
Telefónica Nacional de España 7 %	107'50
Monopolio de Petróleos, S. A.	126'00
VALORES LOCALES	
ACCIONES	
Eléctricas Reunidas	165'00
Saltos del Huerva y Jalón	98'00
Minas y F. C. Utrillas	80'50
Azucarera del Ebro	265'00
Agrícola Industrial Navarra (preferentes)	100'00
Idem (ordinarias)	131'00
Tranvías de Zaragoza	200'00
Cementos "Zaragoza"	97'00
C.ª Industrias Agrícolas	320'00
Banco Zaragozano, liberadas	160'00
Id. 75 % desembolsado	600'00
F. C. Sádaba-Gallur	90'00
Material móvil (preferentes)	100'00
Idem (ordinarias)	100'00
Agrícola del Pilar	170'00
La Montañanesa	170'00
Unión Española de Explosivos	892'60
OBLIGACIONES	
Eléctricas Reunidas 5 %	93'50
Tranvías de Zaragoza 5 %	92'00
Confederación del Ebro 6 %	101'50
Industrial Química 6 %	100'50
F. C. Sádaba-Gallur 4 ½ %	81'75
Ayuntamiento de Zaragoza 6 % 1924	100'00
Centro Mercantil, Industrial y Agrícola 5 %	90'50
Material móvil 6 %	103'00
MONEDA EXTRANJERA	
Cheque sobre París	
Id. Londres	
Id. Berlín (oro)	
Id. New York	9'23
Id. Suiza	
Id. Bélgica	

ANIS POBLADOR
DESTILERIA ARAGONESA - M. MENOR
ZARAGOZA

SIEMPRE JOVEN
Señora, lo conseguirá con la famosa
Hollywood Cream
el mejor producto de belleza que existe.
Pruébela y se convencerá.
En Perfumerías y Droguerías
J. BARBA - Barcelona

CLINICA DENTAL
A. MACHETTI
DON JAIME I, 28

Azulejos artísticos de
Sevilla - Talavera - Valencia
para fuentes, rótulos, bancos, patios, macetas imágenes, etc.
Grandes almacenes de
Materiales de construcción
J. REVILLO
Zurita, 9. - Teléfono 1017

TALLER DE VACIADO
Máquinas modernas, operarios especializados en Alemania
VERONICA, 4 (entre casas Galo y Oliete, esquina a D. Jaime I)

PRESERVATIVOS
LA DISCRETA.—Salud. 6, Madrid.
Catálogo gratis sin enviar sello.

ENFERMEDADES DE LA PIEL
Dr. Lambán Falcón
COSO, 132, duplicado
Consulta de 11 a 1 y de 2 a 4

M.E.C.D. 2016

TERMAS PALLARES

(ALHAMA DE ARAGON)

(A 400 KILOMETROS DE BARCELONA Y 200 DE MADRID)

Sin rival en el mundo contra el reúma, artritismo y obesidad. Millares de curas. Exquisito trato. Posición única. Espléndida situación. Parques, jardines, lago y casino. Habitaciones para todas las fortunas. Informes directos al arrendatario en el establecimiento balneario, que dispone de todos los modernos elementos balnoterápicos. Cascada única para inhalaciones. Los más excelsos artistas han restablecido aquí sus facultades locales.

Herniados Quebrados

Se acabó el sufrir para vosotros. Ahora que podéis, debéis curaros

EL ALIVIO INSTANTANEO Y RAPIDA CURACION DE VUESTROS MALES ES UN HECHO CONSUMADO. Después de treinta años de constantes pruebas y profundos estudios, la tan conocida y acreditada "CASA TORENT" ha concebido y creado una verdadera maravilla ortopédica que llevará la tranquilidad, el sosiego, la salud y el bienestar a todos los hogares. Es una verdadera joya que nadie supera ni superará; es la creación perfecta y dominante que **no tiene imposibles, que vence siempre cuando todo lo demás fracasa**, curando con rapidez pasmosa toda clase de hernias, en ambos sexos y en todas las edades, sin la más pequeña molestia y **sin entorpecimientos de ninguna clase.** Es el ideal de todos los ideales, **que no lleva trabas ni tirantes engorrosos;** que se adapta al cuerpo como un guante, haciendo olvidar en el acto **que se tiene hernia ni que se lleve aparato.** Es la perfección sublime que deben conocer y usar todos los herniados, **hombres, mujeres y niños,** para librarse pronto y para siempre de sus traidoras dolencias. En bien de vuestra salud, tengáis poco o mucho mal, vayáis bien o mal cuidados, llevéis o no aparatos, todos debéis visitar sin pérdida de tiempo y con la más absoluta confianza al reputado especialista Sr. TORRENT, quien mediante su notable invento **quiere transformaros en seres perfectos y robustos,** llenos de vida y salud como antes de estar quebrados. **Acudid, pues, a visitarle,** que gustosamente atenderá a cuantos se le presenten en **ZARAGOZA** y en el **HOTEL ORIENTE** (Coso, 13), únicamente el sábado próximo, día 5 del corriente. — NOTAS. — Dicho especialista estará en **Pamplona,** el día 6, en el **Hotel Pirineos,** y en **Tudela,** el día 7, en el **Hotel Unión,** desde las **nueve** de la **mañana** hasta las **cuatro** de la **tarde** solamente.

ESPECIALIDADES PARA SEÑORA: Fajas medicales y demás aparatos modernísimos y de grandes resultados para disminuir los vientres voluminosos, evitar y curar las hernias umbilicales; las relajaciones, los abortos, todos los descensos abdominales, estómago caído, riñón flotante, etc., etc., conservando siempre la perfecta línea de la juventud.— TALLERES Y DESPACHO EN BARCELONA: UNION, 13, **CASA TORRENT.**

GRAN BALNEARIO DE TIERMAS

(PROVINCIA DE ZARAGOZA)

AGUAS CLORUDADO SODICAS - SULFUROSAS

Curaciones maravillosas del reumatismo, gota, parálisis, sífilis y enfermedades de los bronquios, matriz y corazón.

Las únicas en España que, por su abundantísimo caudal, permiten tomar los baños en agua corriente; por su temperatura de 41 grados en el punto de emergencia y 38 en las pilas y piscinas, no es necesario calentarlas ni enfriarlas y la poca distancia que se emplea del punto de donde nacen hace que conserven el poder curativo, siendo rápidas y sorprendentes las curaciones del reumatismo y las neuralgias, como la ciática, especialmente. Temporada oficial: del 15 de junio al 30 de septiembre. Servicio de automóviles a los trenes correos de Liédena y Jaca. Se entregan folletos gratis en Zaragoza, Peluquería de Mayor, en el Coso.

Médico director, don Antonio A. Ciriquegos, catedrático de Medicina.

Para más detalles, dirigirse al administrador del Balneario, en el mismo, el que contestará a correo seguido

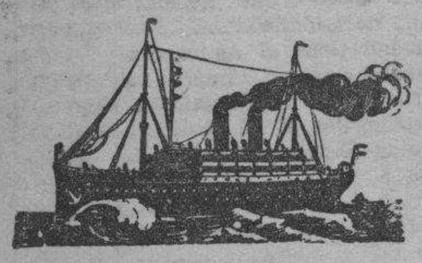

Holland-América Line

Viajes a Cuba y México

Los días 22 de julio y 12 de agosto saldrán de Bilbao los MAGNIFICOS VAPORES HOLANDESES

"SPARNDAM" y "LEERDAM"

que admitirán pasajeros de cámara y tercera clase.

IMPORTANTE.—En estos vapores los pasajeros de tercera clase son acomodados en camarotes independientes de 2, 4 y 6 literas.—PARA TODA CLASE DE INFORMES dirigirse a los AGENTES PEREZ ULLIVARRI Y HIJOS, LTD., calle Berroeta Aldamar, 2, BILBAO.

Telegramas: "ULLIVARRI". Teléfonos 11.340 y 349.

AUTOMOVILES ROSENGART 5 H. P.

El más indicado para los señores médicos, viajantes y representantes.
Más barato de consumo que una moto.

Agentes: GARAGE MODERNO. --- Zaragoza

MUEBLES CASTILLA

De lujo:
En planta baja

Económicos y a plazos:
En el entresuelo

ZARAGOZA

San Jorge, núms. 3 y 5 (antiguo local de Correos)

COMPRADOR

exclusivo de nuestros artículos de Bazar y Novedades. Solicitamos uno en cada partido judicial de España. Enviaremos muestras contra recibo de 25 pesetas.= EXCLUSIVAS Y OCASIONES Carretera de Sans, 135--Barcelona

Cocinas con horno, depósito y asados esmaltado de porcelana, desde 50 pts.

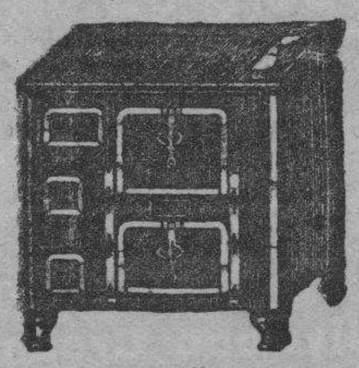

Pidan catálogo a

Sociedad "Construcciones Errazu",
Plaza Tenerías, 5--Teléfono n.° 3978
ZARAGOZA

Esta Casa no tiene sucursales

NUEVO RESTAURANT

CAFE -- BAR -- CERVECERIA

Abierto toda la noche
Servicio esmerado y económico
Gabinetes individuales
No deje de visitar esta Casa

OSSAU, 8 (antes Moscas)

BALNEARIO DE BELASCOAIN (Navarra)

Reconocido sin competencia para las enfermedades artríticas: gota, reumatismo, etc. Evita los cólicos del riñón e hígado, expulsando los cálculos y renillas.

Temporada oficial: 1 de junio al 30 de septiembre.—Balneario montado con arreglo a las modernas exigencias. — Hospedería a precios módicos para familias de posición modesta.

Itinerario: El tren hasta Pamplona, desde donde hay servicio de auto, que sale de las oficinas de la Sociedad.

INFORMES: SOCIEDAD "AGUAS Y BAÑOS DE BELASCOAIN" PAMPLONA

MUEBLES ECONOMICOS NAVARRO --- Santa Cruz, 8 y 10

Sucursal: Prudencio, 11 y 13

LANA DE CORCHO PARA COLCHONES

A 3 y 4 pesetas kilo

Fábrica de tapones de corcho

Alfombras de corcho para cuartos de baño, serrín y planchas para neveras

Teléfono 2458 **VIUDA DE SALDAÑA** Valenzuela, 14

CLINICA ORTOPEDICA E. BAEZA
Aparatos Ortopédicos para

HERNIADOS

Brazos y piernas artificiales
Corsés Ortopédicos
Desviaciones de pies y piernas
Consulta: 12-2 y 5-7 horas

Plaza del Pilar, 17, 18 y19. -- Zaragoza

JENARO PEÑA

Sombreros, gorras y boinas. Ultimas novedades. Venta y reforma.
Plaza San Lorenzo, 1

Sucursal: Avenida Madrid, 40 (Delicias)

ORTOPEDIA

Para comprar vendas, gasas, suspensorios, algodones, jeringuillas y preservativos de las mejores marcas, dirigirse siempre a la

CALLE VALENZUELA, 18 (Antes Morería)

LA INGLESA

CREOTAL

DESINFECTANTE DE LA AGRICULTURA

Pida muestras al representante en Zaragoza del

LABORATORIO CREOTAL
J. A. Carrión-S. Miguel, 23

La Quina Bombay

Evita la caída del pelo instantáneamente por su maravillosa composición

En todas las Perfumerías y Droguerías de España

J. BARBA - Barcelona

CLINICA MURO

Sífilis - Venéreo - Impotencia

Aplicación de los procedimientos más modernos.

Mártires, 16, pral. Arco de Cinegio. **Zaragoza**

FAMILY HOTEL VASCO

Servicio de Hotel de primer orden
PRECIOS ECONOMICOS
Muy céntrico.
Vergara, 12, 1.° Teléf. 111-02
SAN SEBASTIAN

Talleres Electromecánicos

Reparación de maquinaria eléctrica y mecánica

—

Montaje, reparación y conservación de ascensores

JOAQUIN GUIRAL

San Jorge, 6 y 8 ~~~ ZARAGOZA

En el paseo, en los tés, en el teatro y en todas partes donde se reúna "gente bien", verá usted trajes de la muy acreditada

SASTRERIA Casa Casajús

Si quiere usted vestir irreprochablemente visítenos. Le interesa conocer la extensa colección que tenemos en lanas de fantasía para pantalones

SAN PABLO, 2 (esquina)-TELEFONO 2597

M.E.C.D. 2016

Sección de anuncios económicos

OFERTAS Y DEMANDAS

Hasta 25 palabras, 3 días, TRES Ptas. (Incluído el timbre)
Por cada palabra más, diez céntimos por día.

ARRIENDOS

ALMACEN muy espacioso se arrienda en la calle de Bureta, números 1 y 3. Informarán, Torre Nueva, 6, portería.

SE ARRIENDA una tienda y otros locales. Calle Espoz y Mnna, número 6, antigua casa Duplá. Razón, Don Jaime, 46, comercio.

VERANEANTES. Alquilo en San Sebastián hermoso piso exterior, cerca playa, 7, 8, camas, comedor completo 2.200 pesetas temporada. General Ledesma, 8, segundo derecha. C. Laburu.

VERANEANTES. Verano agradable y económico lo podéis pasar en el Santuario de Misericordia, en la Fonda Montorio, lo más céntrico del Santuario. Para detalles, José Montorío, Borja.

MOLINO HARINERO con dos piedras y agua todo el año, deseo arrendar. Dirigirse a don Germán Arcega, Albeta (Zaragoza).

NO OLVIDE usted que la única casa que puede arreglarle el calzado en pocos minutos es "El Rápido". San Pablo, 33 (frente a la Iglesia).

COLOCACIONES

SE NECESITAN chicas de 14 años, para trabajar, en Avenida del Carmen, núm. 8. Almacén de aceitunas.

SE NECESITA ayudante oficina fábrica licores "La Almozara". Sobrarbe (junto campo Patria). Arrabal.

HACEN FALTA dos chicos, de 16 a 18 años, para trabajo fácil. Presentarse de seis a ocho tarde. Calle Lagasca, 4, tercero.

GUARDAS temporeros. Preciso dos guardas monte Torrero. Solicitudes hasta 10 julio, Checa, 19 (barrio Venecia). Preferidos guardias civiles retirados.

- TELEFONO 43-20 -

CASA GALO
Bar restaurant

Abierto a la salida de los teatros

COMADRONAS

RAFAELA MUSTIENES, profesora en partos del Hospital provincial. Pensión autorizada para embarazadas. Terraza, jardín, cuarto de baño. Consulta de tres a cinco. Delicias, núm. 4. Teléfono 26-93. Zaragoza.

ENSEÑANZAS

10 ANTIGUA ACADEMIA DE ESTUDIOS COMERCIALES DIEZ
DIRECTOR:
D. EDUARDO DIEZ
PERITO PROFESOR MERCANTIL
Contabilidad - Comercio
Mecanografía - Bancos
CLASES ESPECIALES PARA SEÑORITAS
Horas: OCHO mañana a DIEZ noche
CLASE DIARIA
ENSEÑANZA PRACTICA INDIVIDUAL
COSO, 23, 2.º
Bajos Casa de Morón 1 27
TELEFONO 13-61 — ZARAGOZA

ACADEMIA RODRIGO. Estudios mercantiles. Director, don Bernardo Rodrigo, profesor mercantil. Comercio. Contabilidad. Mecanografía. Taquigrafía. Bancos. Clases especiales para señoritas y dependientes de comercio. Mayor, 4, principal (esquina a la calle Don Jaime). Horas ocho mañana a diez noche. Lema de esta Academia: ¡HECHOS Y NO PALABRAS!

PREPARACION seria y eficaz de matemáticas, ingreso en Bancos, Escritorios. Contabilidad. Cálculos mercantiles. Mecanografía. Ingreso en Bachillerato y Normales de ambos sexos. Lecciones especiales. Democracia, núm. 80, principal derecha.

METODOS modernos de enseñanza individual. Clases independientes para señoritas. Ortografía, 5 pesetas. Reforma letra, 5. Aritmética, 5. Mecanografía, 6. Taquigrafía, 10. Contabilidad, 10. Francés, 10. Inglés, 15. Colocación de los alumnos capacitados. Academia Kühnel, Mártires número 1.

CLASES, horas compatibles para obreros ambos sexos, preparaciones, contabilidad, partida doble, repaso de asignaturas, dibujo geométrico, niños, niñas y aprendices. Colegio San Agustín, Mayor, 57.

NAVEGACION

SERVICIO rápido de vapores correos para Norte, Centro Sud-América, Egipto y Australia. Soliciten folletos ilustrados e itinerarios. Despacho de pasajes de cámara, Agencia Italia América. N. G. I. Plaza de Sas, núm. 5.

SERVICIO rápido. Salida de Barcelona el 20 Julio, para Río Janeiro, Santos, Montevideo y Buenos Aires, el vapor "Conte Rosso. Siguiente salida el 10 de Agosto, el vapor "Conte Verde". Solicite folletos y pasajes al Agente D. José María García Sánchez. Paseo Sagasta, 17, Zaragoza.

HUESPEDES

VIAJEROS: Hospedaos en la Pensión Aragón. Pensión, 7 pesetas; cubierto 2'50. Fijos, condiciones especiales. Mesitas individuales. Habitaciones soleadas independientes. Plaza Constitución, 6, segundo. Teléfono 2997.

FONDA Primitiva Angela Jiménez. Trato esmerado, buenas habitaciones y magnífica galería. Santuario de Misericordia (Borja).

PENSION PATRIA, todo confort, calefacción central, cuartos baño, agua corriente en las habitaciones. Para fijos y viajantes habitaciones económicas. Hermanos Ibarra, número (antes Agua) Teléfono 4105

GRAN PENSION FAURE. Para fijos y viajeros buenas habitaciones y cuarto de baño. Torre Nueva, 8, segundo. Teléfono 20-30. Próxima al Mercado. Zaragoza.

EN CASA particular de poca familia y habitación con sol y ventilada, se desean dos huéspedes, con buenas referencias. Razón, Contamina, 11, segundo.

SE DESEAN dos huéspedes para una hermosa sala y otro para habitación independiente. Balcones calle, precio económico. Miguel de Ara, 42, segundo derecha.

SE DESEAN dos huéspedes para una hermosa sala. Buen trato. Precio económico. Temple, 11. No confundirse, piso segundo.

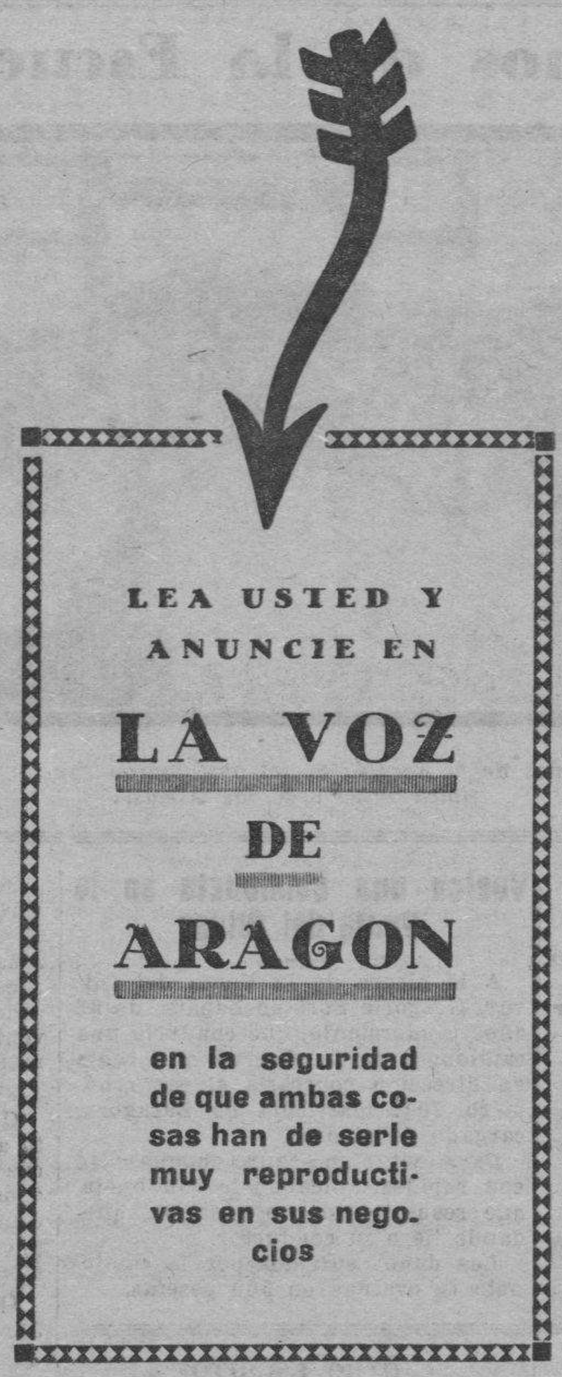

EXPOSICION BARCELONA. Visítenla y hospédense calle doctor Dou, 17, primero, segunda puerta. Pensión, 7 pesetas; familia aragonesa, casa formal. Informes, Carrillo, 7, segundo, Zaragoza.

VENTAS

MUEBLES. Unicamente Almacenes Martín, Coso, 133, los encontraréis lujo y económicos con grandes descuentos por venta directa de su fábrica, Puente Pilar, 3.

VENDO espléndido comedor completo, con preciosa lámpara y cortinajes, y una pianola marca Aeoliam, con bastantes rollos. Darán razón, de 4 a 6 tarde, calle de Espartero, número 4, entlo.

TRILLADORA "Pardo", dispuesta para trillar, reformada, cojinetes de bolas, y locomóvil con quemapajas. Todo seminuevo, barato, vendo. Para verlo y tratar, dirigirse a Joaquín Romero, en Tauste.

"RAFAGA" 1930 (La mejor del mundo)
Exposición y ventas:
BLAS LATRE
COSO, 134-ZARAGOZA

Antes de comprar su bicicleta, vea el nuevo modelo «RAFAGA», baño aceite, engrase automático a la cadena, radios inoxidables y otras varias novedades; supera a todas las marcas conocidas hasta la fecha

SE VENDE una mesa despacho, seminueva, 5 cajones. Heroísmo, 13 y 15. Fábrica de lejía "La Perla".

VENDESE locomóvil de vapor, Marshall, 20 caballos, a toda prueba, propia para elevación de agua o trilladora. Dirigirse Administrador Finca Casetas de Lierta. Estación Cartuja Baja, o calle Bilbao, 6, Zaragoza.

VENDESE automóvil Buick turismo, 7 plazas, seminuevo, a toda prueba. Informarán, Bilbao, 6, portería.

COCHE europeo 9 HP., recién ajustado. Conducción interior. Precio de regalo. San Miguel, 15, tienda.

PAIGE ROADSTER, cuatro plazas, seminuevo, vendo barato. También admito a cambio coche pequeño. San Miguel, 15, tienda.

SE VENDE un carro nuevo, sólida construcción, para dos y tres caballerías. Para verlo y tratar, en la carretería de Domingo Casanoba, en Mallén.

COMPRAVENTA de hierros usados, metales. Hierros comerciales. Chapas cortadas a medida. Recorte para herraduras, balcones y tuberías. Mariano Meavilla, plaza del Pilar, 7. Teléfono 3121.

COLUMNAS fundición de ocasión, amasadoras, amaceradoras, herrajes hornos y demás maquinaria de panadería. Turbinas hidráulicas, molinería, aparatos de desinfección. Averly, paseo María Agustín, 17, Zaragoza.

LOS "MUEBLES CASTILLA", dada su presentación y calidad insuperable, se recomiendan por sí solos. Ventas al contado y a plazos, de la forma que desee el comprador. Calle de San Jorge, antigua Casa de Correos.

VENDO cientos de puertas y ventanas, balcones de una y dos hojas, puerta tienda y cocheras, en diferentes medidas y formas más corrientes, en buena calidad de madera. Rejas y balcones de hierro. Precios muy baratos, por ser construcción en serie. Boggiero, números 49 y 51 Francisco Matier.

SALONES de espectáculos pueden tener música sin apenas gasto. Aparato Casafon de Philips. Foto Palacio. Coso, 87. No confundirse: junto al estanco. Aparatos Radio, fonógrafos y discos.

ACEITUNAS sevillanas 20 kilos neto, 27 pesetas; peninillos de todas clases y precios. Rellenas de anchoa superiores. Garantizo peso y calidad. Miguel Bordonaba, Manifestación, 25. Zaragoza.

LANAS roncalesas para colchones. Se confeccionan colchones a la inglesa. Se venden sacas usadas para lana. Joaquín Rasal, Democracia, 19, Zaragoza.

OCASION. Vendo dos máquinas Singer 31-15 y una de hacer medias, núm. 7|27, seminuevas, garantizadas. Pesetas 250 una. Pignatelli, 5 y 7.

MUEBLES Sicilia. Grandes rebajas de precios. Méndez Núñez, 17 y 19. Zaragoza.

GRAMOFONOS y gramoias, a todos puede ponerse el freno automático que para sin necesidad de tocarlo. Precio total, 12 pesetas. Foto Palacio, Coso, 87. No confundirse: junto al estanco. Teléfono 2.234.

NEVERA grande, marca "Foca", y bicicleta en buen uso, vendo. Fuenclara, 5 y 7, tercero.

COMPRO libros, novelas usadas. A. Nasarre de Letosa. Calle de San Miguel, 14. Librería de ocasión.

LABRADORES: Trillos ligeros, cuatro cilindros, cojinetes bolas en todos ejes, producción unos 1.600 kilogramos de grano diarios, contornador y disparo para echarlo gradualmente a voluntad del trillador; silla sobre su tablero; precios sin competencia; venta directa fabricante al labrador; grandes existencias. Verlos y tratar, Lapuyade, 68 (Torrero).

COMUNIONES y bodas. Regalo magníficas ampliaciones. Seis retratos y ampliación desde 10 pesetas. Foto Palacio. Coso, 87, junto al estanco.

LOS ZAPATOS suela crepé tienen arreglo y se los deja como nuevos "El Rápido". San Pablo, 53. Unica casa en Zaragoza que hace estos arreglos.

AMASADORAS, hornos, prensas. Maquinaria para chocolates, para fideos, para ladrillos, para aceite y vino. Molinos harineros. Transmisiones y motor. Fundiciones y talleres Hijos de Juan Guitart, San Agustín, 5.

HIERROS de lance. Chapa ondulada para tejadillos. Pies banco jardín. Balcones. Tuberías. Cortadillo para herraduras. Chapa cortada sobre medida. Compraventa de chatarras. Cervero y Failde, Agustina de Aragón, 57.

AMPLIACIONES propaganda. Enviando 10 pesetas hacemos ampliaciones tamaño 30 por 50 centímetros (aunque sea de retratos antiguos). En mayores tamaños, precios proporcionales. Foto Palacio. Coso, 87. A provincias, embalaje gratis.

MATERIALES USADOS, chapas onduladas para tejados, tubos de varios diámetros, recorte para herraje, chapas cortadas sobre plantilla o medida, planchuelas. Pascual Nogueras, Ramón y Cajal, 51.

VARIOS

FOTOGRAFIA, cine y radio. Aparatos de todas clases. El mayor surtido en accesorios. Foto Palacio. Coso, 87: junto al estanco. Teleéfono 2.234.

FRANCISCO RINSA
Especialista en enfermedades de nutrición. Artritismo. Vejez prematura. Cloro-anemia. Diabetes
ARTE, 6.--De 11 a 1 y 4 a 6

MODERNO salón de peluquería Bella Easo, Loscos, 2 (travesía de Roda y Manifestación). Servicio esmerado, lociones nacionales y extranjeras, etc. Reservado para señoras. Corte de pelo, ondulación Marcel, etc. Roda, 29 (entrada por el portal de la casa).

MIL QUINIENTOS destinos de guardias. Guardas. Chófers. Carteros. Vigilantes de arbitrios. Recaudadores. Celadores y otros muchos, con 5, 6, 7 y 8 pesetas diarias para soldados, cabos, sargentos. Fácil adquirirlos. Consultando gratis. Certificados penales. Presentación de documentos en Ministerios. Cancelación de notas penados. Centro Gestor, Santiago, 22, Zaragoza.

SE VENDE

Papel para envolver en la administración de este diario a 3 ptas. arroba

M.E.C.D. 2016

PRECIOS DE SUSCRIPCIÓN:
TRIMESTRE . . 6 PTAS.
AÑO . . . . . 24 »
NÚMERO SUELTO: 10 CTS.

La Voz de Aragón

Fundador: Francisco Aznar Navarro

Sociedad Anónima — AÑO 1930 — Número de 16 páginas

RETABLILLO INGENUO

Los peatones no podemos quejarnos; y si nos quejamos, no tenemos razón. Nos adoquinan las calles, muchas calles; nos ponen clavos en el arroyo, para indicarnos por dónde debemos circular; guardias municipales cuidan de nuestras vidas, frente al peligro arrollador de los automóviles; unos discos anuncian, cariñosos, cuáles son los pasos de peatones... "Pedir más, sería gollería".

Y si es verdad que el peatón tiene que estudiar algunas nociones de geometría del espacio para atravesar la calle de Espartero, y si es verdad también que no es muy fácil circular de noche por la espantosa penumbra de algunas calles y plazas, bien puede el peatón perdonar tales minucias, en atención a las otras ventajas de que disfruta.

Pero si el peatón en vida goza de ese celo municipal, una vez muerto no tiene que agradecer nada a la cacareada acción edilicia. Paga su nicho, paga la solemnidad de ir por la calle en coche con caballos empenachados, paga, en fin, cuanto el Municipio quiere que pague el peatón por el simple hecho de dejar de ser peatón, cosa que, las más de las veces, no depende de su voluntad. Mas el Municipio, tan atento a la comodidad del peatón en vida, deja que el peatón, en su último paseo, ande dando tumbos en la lúgubre caja mortuoria. Así de intransitable, lleno de baches, está ese camino que conduce al cementerio. Desde la pobre playa de Torrero — que está hecha una lástima— hasta la productiva finca municipal donde se albergan los muertos, el paso de carruajes es una danza macabra. Por muchos vaivenes que el protagonista del entierro haya llevado en vida, son mucho mayores los que le aguardan en cuanto emprende el camino al cementerio de Torrero.

Un camino ante el cual se estrella ese buen deseo con que despedimos a los difuntos: "Descanse en paz".

Pero ese descanso será una vez que llegue al cementerio; porque mientras vaya en el coche, ni vivo ni muerto es posible que descanse haciendo equilibrios sobre los enormes baches de la carretera.

* * *

Hemos dado en los periódicos con un grato pasatiempo estival.

Un pasatiempo estival no es, para los periódicos, tan fácil como a primera vista parece, sobre todo cuando permanece en su puesto el censor, dispuesto al análisis de cada una de las noticias que figuran en la Prensa, entre las cuales las hay, o las puede haber, de tan peligrosa amenaza para la paz pública como aquella de un accidente de automóvil, tachada por la censura porque el protagonista del accidente era amigo del gobernador que a la sazón tenía Zaragoza.

Pero este pasatiempo veraniego lo estima de recibo la censura; y hasta posiblemente cree que puede contribuir a pacificar los espíritus, o por lo menos a solazarlos ligeramente. Ignoramos el origen del pasatiempo en cuestión; los eruditos acaso lo hallen en alguna vieja canción de corro; nosotros no recordamos concretamente; no hemos formado corro nunca; ni en los despachos oficiales, ni en las puertas de los colegios electorales; pero es muy posible que la ascendencia de este pasatiempo estival se halle en las ingenuas canciones de corro.

He aquí en qué consiste este sistema de ameno esparcimiento periodístico:

Ha publicado unas declaraciones el ilustre político Pérez:

—¿Qué opina de las declaraciones del ilustre político Pérez el también ilustre político López?

Unas leves apreciaciones de Martínez acerca de lo dicho por López.

Pérez se considera aludido en las declaraciones de Martínez, y entrega una nota.

¿Qué impresión le ha producido a Peláez la nota de Pérez?

Martínez hace declaraciones con motivo de lo dicho por Peláez.

Peláez no quiere decir nada más... pero insiste en que su posición, etcétera, etc.

López necesita aclarar lo dicho últimamente por Peláez.

Martínez contesta a lo dicho por López.

Bueno, y así indefinidamente.

¿Que el verano es largo?

No importa, no importa; hay cuerda para rato; es cuestión de dar a la rueda un par de vueltas más.

Los alumnos de la Escuela Social

En la noche del sábado los alumnos de la Escuela Social obsequiaron con un banquete a sus profesores, en la típica Posada de las Almas.

Este número ha sido visado por la previa censura

Vuelca una camioneta en la Venta del Olivar

A la altura de la Venta del Olivar, Gregorio Soriano Zapata, de 63 años, comerciante, que conducía una camioneta suya, observó que venía en dirección contraria el carro número 704, matrícula de Zaragoza, cargado de piedras.

Para evitar un seguro choque, viró con rapidez, volcando la camioneta, que resultó bastante averiada, quedando ileso su conductor.

Los daños sufridos por la camioneta se evalúan en 500 pesetas.

UN ATROPELLO

En el Parque de Pignatelli un jinete es derribado y lesionado por un automóvil

Por el Parque de Pignatelli marchaba, jinete sobre un caballo, Tomás Fuente Alvarez, de 18 años, avecindado en Montemolín, 124.

Al pasar un entierro fué alcanzado y atropellado por el automóvil 6.321 de la matrícula de San Sebastián, quedando lesionado.

Fué curado en la Casa de Socorro de una contusión erosionada en el maleolo externo del pie derecho.

Por los agentes de la autoridad se hacen diligencias para averiguar el conductor del vehículo.

EL CATASTRO PARCELARIO

Los términos municipales incluídos

El ingeniero jefe de la Primera Brigada Topográfica de Parcelación, anuncia que han entrado dentro del servicio de conservación del Catastro parcelario estos términos municipales de la provincia de Zaragoza:

Alborge, Alforque, Cinco Olivas, Fabara, Fayón, Gelsa y Velilla de Ebro.

El refugio de Candanchú

Continúa con los mejores auspicios la suscripción de bonos para el Refugio-Hotel de Candanchú, que alcanza ya a 55.000 pesetas. Se ruega a todos los que hayan de devolver boletines lo hagan a la mayor brevedad.

Asimismo se ruega a todos, asociados o que deseen serlo, devuelvan las fichas para la reorganización de la Sociedad.

Está casi cubierta la lista de excursionistas para el Aneto. Quienes deseen inscribirse pueden hacerlo en los días de esta semana.

OTRO ESCRITO

La información pública sobre el dictamen de las casas baratas

LAS CAMARAS DE LA PROPIEDAD URBANA Y LA AGRICOLA

Han dirigido un extenso escrito al Ayuntamiento, concurriendo con él a la información pública sobre casas baratas, la Cámara de la Propiedad Urbana y la Cámara Agrícola.

Mostrándose en general conformes con el dictamen y elogiando la labor de la Comisión encargada de su formación, piden determinadas aclaraciones a algunos extremos.

Solicitan que, con anterioridad a la aprobación definitiva, dictaminen los técnicos si las vías proyectadas en la zona vinculada guardan relación y conexión con el plano general de ensanche de la ciudad que, por lo prevenido en el artículo 217 del Estatuto municipal, debe estar ya redactado y en vigor.

Que se admita el derecho de retracto a favor del propietario expropiado, cuando en el terreno del que fué privado no se construyese en el plazo y condiciones marcados en la concesión y con la especial autorización municipal.

Que en cumplimiento del artículo 319 del reglamento de Casas Baratas de 8 de julio de 1928, se declare excluído de zona dedicada a esas construcciones todo terreno que no se haya pagado íntegramente a su propietario en los dos años siguientes a la aprobación del proyecto.

Que el aval del Ayuntamiento no garantice ningún gasto o servicio que corresponda a la zona libre.

Recomiendan finalmente ambas Cámaras que por la situación actual debe ser estudiado y encauzado el problema sin precipitaciones, que podrían ser funestas.

Firman el escrito don Genaro Poza, presidente de la Cámara Agrícola, y don Gumersindo Claramunt, presidente de la Cámara de la Propiedad Urbana.

Defendiendo la moda

Por "Teixi"

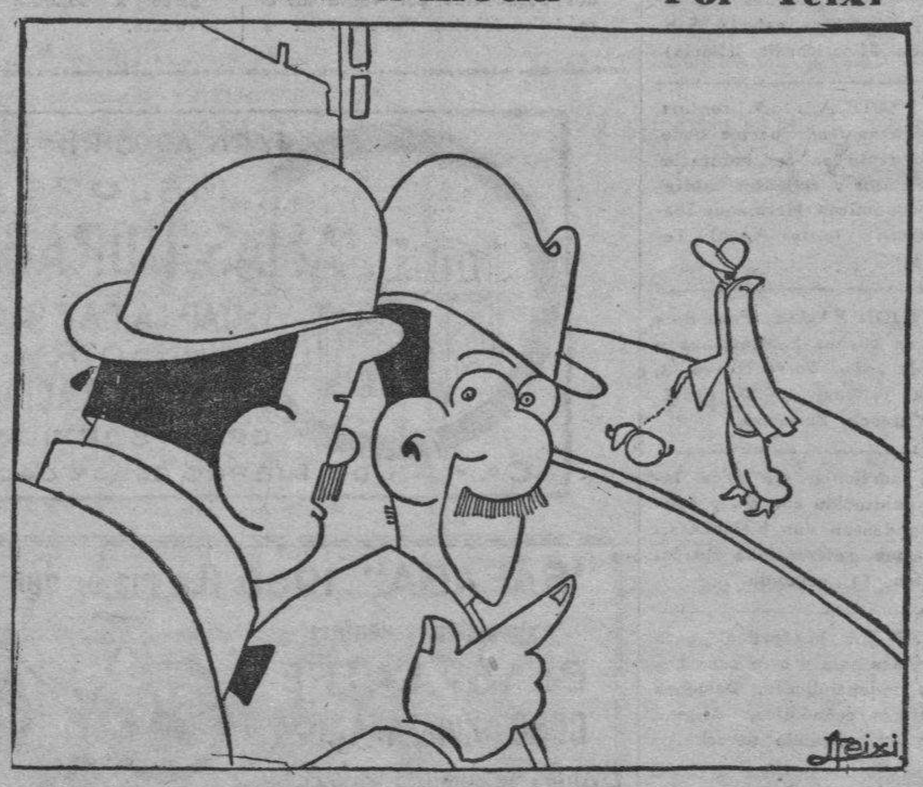

—Ahí tiene usted. Eso es lo elegante, lo decente, lo recatado. Indudablemente no hay como la falda larga.

—¿Es usted miembro de alguna liga moralista?

—¡Narices! Soy vendedor de telas

HISTORIA MENUDA

CATALINA BARCENA Y EL COBRADOR.

A uno de los autobuses que circulaban por la Avenida Marceau, de París, subió una elegantísima mujer que, llegado el momento de pagar, entregó al cobrador un billete de cien francos.

—No tengo cambio, señora — le dijo el cobrador.

En vano aquélla se esfuerza en buscar en su portamonedas alguna calderilla con que abonar el billete.

—¿Qué debo hacer?— pregunta entonces—. ¿Desciendo del coche?

—De ninguna manera. Ya me pagará usted en otra ocasión.

—Pero es que yo soy española. Me voy a marchar, y puede darse el caso de que no vuelva usted a verme.

—Eso sería desagradable, no para mi cartera, sino para mis ojos—contestó amablemente el cobrador, al mismo tiempo que se quitaba la gorra.

La señora objeto de esta galantería fué la actriz Catalina Bárcena.

En honor de un periodista

Mañana, día 2, celebra el 25 aniversario de su ordenación sacerdotal nuestro querido compañero en la Prensa don Félix Marín, redactor de "El Noticiero" y corresponsal de "El Debate" en Zaragoza.

Don Félix Marín, tanto por su celo sacerdotal como por su bondad sin límites, cuenta con numerosos amigos que, seguramente, han de hacer presente su felicitación al culto sacerdote en esta fecha tan señalada para él.

La Asociación de la Prensa va a rendir también un tributo de cariño al veterano periodista, tan querido y respetado por todos, obsequiándole con un banquete que se celebrará hoy, al mediodía, en "Las Palmeras".

Nuestra efusiva enhorabuena al ilustrado periodista, que si mañana cumple el 25 aniversario en su carrera eclesiástica, pronto cumplirá también sus bodas de plata con el periodismo, al que ha dedicado y dedica grandes entusiasmos y desvelos.

LOS SUCESOS DEL DIA

En la Plaza de Toros un impedido lesiona a un pintor

En la plaza de toros discutieron, se insultaron y llegaron a las manos, Francisco Gil Hernández, de 23 años, impedido para el trabajo, y Félix Moreno Casasola, de 27, pintor.

A consecuencia de los "trompis" que se proporcionaron, quedó contusionado, levemente, Félix en la región nasal y pómulo izquierdo.

Le curaron en la Casa de Socorro.

LOS CANES QUE MUERDEN

En la calle de Zamoray, un perro propiedad de Francisco Alegre mordió a la niña Elena Sanz Hernández, de 8 años.

Le produjo una herida incisa contusa en la región labial superior externa derecha, calificada de pronóstico reservado.

Recibió asistencia facultativa en el Hospital provincial.

UN DEPENDIENTE DE "CONFIANZA"

En la arboleda da Macanaz, a Jacinto Sada Andréu, de 44 años, dueño de un carruosel allí instalado, le sustrajeron un bolso con 55 pesetas.

Coincidió esta sustracción con el "eclipse" total de su dependiente, Vicente, que por cierto lleva unos tatuajes muy curiosos.

Escamado Jacinto por la "coincidente" desaparición, presentó una denuncia en la Comisaría, exponiendo sus fundados temores.

M.E.C.D. 2016