1A SECCION 1

SERVICIO DE ASSOCIATED PRESS. Esta queda autorizada para usar nuestro servicio de noticias de información.

Servicio exclusivo de la Agencia «Havas» y del «Herald Tribune», de New York.

DIARIO DE LA MARINA

El DIARIO DE LA MARINA es el periódico más antiguo de Cuba. Fué fundado en el año mil ochocientos treinta y dos.

Servicios especiales de España. Hilo directo con New York y recepción directa por radio de otros servicios.

1A SECCION 1

AÑO CVIII.—NUMERO 85 ACOGIDO A LA FRANQUICIA POSTAL LA HABANA, MARTES, 9 DE ABRIL DE 1940.—SANTOS HUGO Y CASILDA TIEMPO PARA HOY: BUENO PRECIO: 5 CENTAVOS

INVADIDAS NORUEGA Y DINAMARCA POR TROPAS ALEMANAS

OSLO, Noruega, Abril 9, (martes), (HAVAS).—A primera hora de esta mañana Radio-Oslo anuncia que las tropas alemanas han invadido a Noruega, desembarcando numerosos contingentes de soldados en varios puertos de la nación.

WASHINGTON, Abril 9, 1 y 48 a. m. (AP).—La señora J. Borden Harriman, Ministro de los Estados Unidos en Noruega, ha notificado al Departamento de Estado que el Ministro de Relaciones Exteriores le ha informado que Noruega se considera en guerra con Alemania.

NUEVA YORK, Abril 9, (martes), (HAVAS).—Esta madrugada un Flash directo de Oslo anuncia que el Gobierno de Noruega se considera en guerra con el del Reich alemán.

NEW YORK, Abril 9, 2 y 15 a. m. (AP).—El Departamento de Estado informa que «el Ministro norteamericano en Oslo, J. Borden Harriman, ha telegrafiado al Departamento de Estado esta noche que el Ministro del Exterior le había informado que los noruegos habían disparado contra cuatro cruceros alemanes que procedían del Fjord de Oslo y que Noruega se halla en guerra con Alemania».

Respondiendo a una petición del Ministro inglés en Noruega la Legación Norteamericana en Oslo se ha hecho cargo de los intereses británicos en Noruega.

La invasión de Dinamarca comenzó a las 4 y 40 de la mañana de hoy. La Radio de Copenhague, antes de ser sometida a la censura por los alemanes, dió la noticia. El desembarco y la ocupación fueron simultáneos

LONDRES, abril 9. (Martes). Havas.—La Agencia Reuter informa a las dos de la madrugada que, según el corresponsal en Copenhague del «New York Times», el ejército alemán ha invadido a Dinamarca, desembarcando al mismo tiempo un fuerte contingente de tropas en aquella ciudad, capital de la nación.

DAN LA NOTICIA EN WASHINGTON

NUEVA YORK, abril 9. (Martes). Havas.—La Columbia Broadcasting Company interrumpió sus emisiones a las 12:40 de la noche, para declarar que la invasión de Dinamarca por Alemania había sido confirmada por la Legación danesa en Washington.

OCUPADO COPENHAGUE, CIERRAN LA ESTACION DE RADIO

NUEVA YORK, abril 9. (Martes). Havas.—El sistema de la Mackay Radio informa que la estación de radio de Copenhague anuncia su cierre debido a haber sido ocupada por las tropas alemanas.

CONFIRMAN LA INVASION POR LA FRONTERA

NUEVA YORK, abril 9. (Martes). Havas.—El corresponsal del «New York Times» informa esta madrugada, desde Copenhague, que las tropas alemanas han invadido Dinamarca, por la frontera, y que transmitía su mensaje momentos antes de ser establecida la censura.

PARIS, abril 9. (Martes) (Havas). —Informes de primera hora de la mañana de hoy dicen que las tropas alemanas cruzaron la frontera de Dinamarca, por el Schleswig, a las 4:30 a. m. Otros contingentes desembarcaron en Copenhague una hora después, y en Middelfartz, simultáneamente. La guarnición danesa de Sinnederburg se está retirando hacia el Norte

Cortadas las comunicaciones con Dinamarca

LONDRES, abril 9. (Martes). Havas.—Todas las comunicaciones entre Londres y Copenhague están interrumpidas. Es imposible comunicarse por teléfono con ningún lugar de la península danesa.

Tres cruceros desembarcaron grandes contingentes militares

NUEVA YORK, abril 9. (Martes). Havas.—Según el «New York Times», informado por la Agencia Reuter, tres cruceros alemanes desembarcaron fuertes contingentes de tropas en Middelfartz, ocupando inmediatamente la ciudad y todas las carreteras próximas.

En Berlín dicen que nada saben

NUEVA YORK, abril 9. (Martes). Havas.—La Agencia Reuter comunica directamente desde Londres a las 7:15 de la mañana de hoy, martes, hora del centro de Europa que los círculos oficiales de Berlín comunicaron por radio que no tenían conocimiento de la acción militar alemana contra Dinamarca.

Illinois tiene desde ayer dos gobernadores

Al proclamarse a sí mismo Ejecutivo de ese Estado, el Teniente Gobernador

SPRINGFIELD, Illinois, abril 8. —El teniente Gobernador John ... se proclamó «Gobernador interino» a pesar de que el Gobernador en propiedad Henry Horner que se encuentra enfermo, se ha negado a hacer entrega de los asuntos del ... del Estado.

..., candidato insurgente a la nominación democrática para Gobernador, penetró hoy en el estrado de la Casa de Gobierno, ocupó asiento en el escritorio del secretario y dictó una proclama, firmándola como «Gobernador interino».

Inmediatamente después citó a la legislatura a sesión especial para el ... de abril, o sea la misma fecha en la cual había sido citada por el Gobernador Horner.

... dijo a los reporters que ha asumido el cargo de Gobernador de acuerdo con una cláusula de la constitución del Estado. Sostiene que Horner se encuentra enfermo desde hace ocho meses y que sus poderes han sido usurpados por Hacienda.

Cuando el teniente gobernador se preparaba para salir con direccion a Chicago, el procurador general John Cassidy calificó la acción de Stelle absolutamente nula y sin valor».

ALEMANIA ESTA DESPACHANDO CON TODA URGENCIA TROPAS EN LA DIRECCION DEL BALTICO

Se han visto salir trenes llenos de soldados. En Oslo hubo alarma de ataque aéreo en la madrugada de hoy. Probable una batalla naval entre Alemania e Inglaterra

LONDRES, abril 9. (Martes). AP.—El corresponsal del «Daily Mail» en Amsterdam, informa que los alemanes están despachando tropas al Báltico y agregan que los observadores neutrales de Berlín han visto salir de la estación de Stettiner varios trenes con soldados para las guarniciones bálticas de Stralsund, Swinemuende y Stettin.

Alarma de ataque aéreo en Oslo, esta madrugada.

ESTOCOLMO, abril 9. (Martes). Havas.—A las 12.20 de esta madrugada se dió en Oslo «alarma de ataque aéreo», señal de la inminencia de un raid por «aviación enemiga». Inmediatamente la capital noruega, ya preparada de antemano para medidas de esta clase, quedó sumida en la obscuridad. Media hora después, es decir, a la una menos diez, se anuncio el fin de la «alarma».

Interrumpidas las comunicaciones telefónicas entre Oslo y Copenhague

COPENHAGUE, abril 9. (Martes). Havas.—A las 12 en punto de la noche del lunes quedaron interrumpidas las comunicaciones telefónicas entre esta capital y Oslo.

Encuentran en los cadáveres alemanes placas de identidad militar.

OSLO, abril 9. (Martes). Havas.—A primera hora de esta madrugada se informa que sobre los cadáveres de los alemanes que viajaban en el transporte «Río de Janeiro», así como en los cuerpos de los heridos que pudieron ser salvados después del torpedeo, aparecieron las placas de identidad con la matrícula y el nombre del batallón y regimiento a que pertenecían aquéllos.

La mayor parte de los heridos, rescatados del agua, fueron conducidos a un hospital de Christiansund.

Inglaterra colocó minas en aguas noruegas para vengar a la navegación neutral contra los ataques alemanes.

LONDRES, abril 8. (AP.)—La Gran Bretaña sigue impertérrita en su decisión de mantener minadas las aguas jurisdiccionales de Noruega ,a pesar de la vigorosa protesta del Gobierno de Oslo y de los rumores de una posible ofensiva naval alemana, para destrozar este último eslabón de la cadena del bloqueo alemán.

El primer ministro Neville Chamberlain explicará y defenderá la acción de los aliados en unas declaraciones que hará mañana ante la Cámara de los Comunes.

El Gobierno de Reynaud pasará por una prueba

El Senado se reunirá en una sesión secreta para pedirle cuenta acerca de su política

PARIS, abril 8. (AP).—El gobierno de Paul Reynaud pasará mañana por una prueba cuando el Senado francés, que se reúne para celebrar una sesión secreta, pida al gobierno cuenta de la política general que se propone seguir y sobre todo de la forma en que intenta continuar la guerra contra Alemania.

El resultado de las interpelaciones promete ser de sumo interés, pues, como se recordará ,el gobierno de Reynaud no obtuvo más que un voto de mayoría en la Cámara de los Diputados cuando se planteó la cuestión de confianza.

El comunicado del alto mando francés, de esta tarde, dice que los aviones franceses y alemanes volvieron a estar «activos» y agrega que seis aparatos germanos fueron derribados ayer, cinco en territorio francés, siendo detenidos sus ocupantes, y añade que el sexto cayó envuelto en llamas.

El comunicado alemán, por su parte, dice que siete aviones aliados fueron derribados ayer, cinco en el frente occidental. Reconoce la pérdida de tres aparatos nazis.

A LA POSTULACION DE BATISTA Y CUERVO RUBIO SEGUIRAN LA DE GUAS INCLAN Y RAUL MENOCAL

La designación fué hecha el domingo por los partidos que integran la Coalición. Dentro de poco se hará la nominación de Guas Inclán y Raúl Menocal para Gobernador y Alcalde

Coronel Batista

Dr. Gustavo Cuervo Rubio

Dr. Raúl Menocal

Dr. Guas Inclán

Los partidos que integran la Coalición Socialista Democrática nominaron el domingo como candidato a la Presidencia de la República, al coronel Fulgencio Batista y Zaldivar y a la Vice-presidencia al doctor Gustavo Cuervo Rubio.

A ese fin se reunieron en asamblea, separadamente, las siete organizaciones coalicionistas, incluyendo entre ellas la Demócrata Republicana recién incorporada al frente político del Gobierno.

En cada uno de los actos que, para la postulación, verificaron los partidos citados, presidió un amplio espíritu de cordialidad y entusiasmo de sentida armonía y sincera compenetración.

El orden, la disciplina y la sensatez se impusieron espontáneamente en todas partes. La animación de las asambleas trascendió a las calles comunicándose a una gran parte del público, que corrió a participar de la popular ceremonia en que los Ejecutivos de los partidos comunicaron a los señores Batista y Cuervo Rubio, su postulación.

En fechas muy próximas, dentro de esta misma semana, la Coalición procederá a nominar al doctor Rafael Guás Inclán como candidato a gobernador de la provincia de la Habana y al doctor Raúl Menocal como alcalde de la ciudad.

Ha muerto José Carballeira

José Carballeira Portela

Un día y otro esperábamos la triste noticia: José Carballeira ha dejado de existir.

Herido de muerte desde hace tres años, las atenciones de la ciencia y el solícito cuidado de sus familiares, prolongaron hasta ayer una vida en la cual puede integrarse un símbolo cada vez más difícil de hallar en estos tiempos: el símbolo de la lealtad.

El viejo Mayordomo del DIARIO DE LA MARINA, gallego de origen y de corazón, llegó a Cuba a principios de 1893, entrando inmediatamente al servicio de aquel gran carácter y periodista insigne que se llamó Don Nicolás Riverò y Muñiz. Se incorporó, pues, a este periódico, en el inicio de uno de sus períodos más difíciles y por la vía en que se necesitaba poseer precisamente las singulares condiciones de valor personal, discreción y lealtad inquebrantable, de que dió pruebas durante los 45 años de su presencia en el DIARIO DE LA MARINA.

José Carballeira hubiera llegado a las más eminentes posiciones y se hubiese destacado entre las más ilustres figuras del medio en que giró en los 13 lustros de su existencia, si aquella inteligencia privilegiada y aquel don especial para el trato con los hombres hubiesen gozado del privilegio del Instituto de Segunda Enseñanza y la Universidad.

Pero el Destino marcó para él más alto rumbo en la valorización de los atributos permanentes del espíritu: el de la virtud apacible, serena, sin oropel ni detonancias de la lealtad.

Para Carballeira, el DIARIO DE LA MARINA concretaba su ser íntegro. No diremos, como reza en las crónicas vulgares, «el más puro de sus amores, o el más acendrado de sus cariños», sino su ser absoluto. Y sin que se nos tache de exagerados expresaremos que para él este periódico iba más allá de la sensación de su vida misma, de su «yo» pensante y sensible. Sólo los hombres de pasión se salvan de las sombras, y Carballeira era un gran apasionado, un hombre que ponía el corazón entero, firme y magnífico, en un propósito, en un ideal, y nada ni nadie podía hacerle cambiar de opinión ni hacerle retroceder un milímetro.

Una síntesis cabal de su ejecutoria tendría este extraordinario alcance: el máximo desinterés, la más alta consecuencia, la más insigne lealtad que es ofrendar la vida por un amor; pues bien: Carballeira hubiese mil veces dado la suya en defensa del DIARIO DE LA MARINA.

Porque lo conocimos y lo tratamos, estas palabras nuestras tienen además el dolor del amigo que desaparece.

¡Que en estos tiempos, en que los hombres, desde los más destacados en el gobierno de los pueblos hasta los humildes, parecen complacerse en negar la palabra empeñada, sirva la adhesión plena de Carballeira al DIARIO DE LA MARINA de ejemplo a los que de él han menester!

INFORMACION PUBLICA, POR TRES DIAS, LA LEGISLACION AZUCARERA DE ESTADOS UNIDOS

Así lo acordó la Comisión de Agricultura de la Cámara, y empezará a partir de mañana

WASHINGTON, abril 8. (AP).—La Comisión de Agricultura de la Cámara de Representantes acordó hoy abrir una información pública de tres días, comenzando el miércoles, sobre la legislación azucarera.

Los representantes de Hawai, Filipinas y Puerto Rico, han declarado que se opondrán a la reducción de sus cuotas.

El delegado King, de Hawai, dijo que las áreas azucareras continentales «tratan de apoderarse del 93 por ciento» de una proyectada reducción de cerca de 300,000 toneladas de las presentes cuotas de Cuba y las Filipinas, y dividirlo entre los productores americanos.

Lo expresado por el ex-senador Harry B. Hawes, es que la reducción de la cuota de las Filipinas constituiría una violación del convenio bilateral—la ley de independencia de las Filipinas—concertado entre los dos países.

El Comisionado Residente de Puerto Rico, Bolivar Pagan, miembro de la Comisión de Agricultura, anunció que «protestará y pedirá justicia y mayor cuota para su país».

LA «DNB» ANUNCIA QUE LOS AVIONES ALEMANES HICIERON BLANCO EN VARIOS BUQUES DE GUERRA DE SCAPA FLOW

BERLIN, abril 8. (AP).—Los aviones alemanes atacaron con éxito la base naval inglesa de Scapa Flow esta noche, según anuncia la agencia oficial de noticias DNB, añadiendo que varias unidades pesadas de la flota británica fueron alcanzadas por las bombas.

GRAVE INFRACCION DENUNCIADA ANTE EL SUPERIOR ELECTORAL

A petición de Rafael Quintana Hernández, vecino de 10 de Octubre 1104, el vigilante 2736, Salvador Salazar procedió a ocupar dos pasquines en los que aparece como candidato a Representante con el número 4 por el Partido Acción Republicana, Rafael Ricardo Fuentes.

Según hizo constar en el atestado la petición del citado Quintana, que es postulado por dicho partido y con el número cuatro, lo es su hermano, el doctor José Manuel Quintana Hernández, por lo que estima que con ello se ha cometido un delito de infracción.

Combate aéreo franco-alemán en Occidente

El encuentro fué encarnizado según informan de Londres. Dos Messerschmidt fueron abatidos

LONDRES, abril 8. (Havas).—La Agencia «Reuter» comunica, desde el frente occidental, que 18 o 20 aviones alemanes de caza, del tipo Messerschmidt, participaron el domingo en un furioso combate aéreo con un grupo mucho menor de Hurricanes ingleses. Hoy se anunció también en los centros militares autorizados el hecho y algunos detalles del encuentro. Los aparatos nazis eran todos de un solo motor, tipo 109. Uno de ellos fué derribado, cayendo en Boulay, junto al Mosela, a una o dos millas de la Línea Maginot, donde quedó completamente destrozado. Se vió también descender a otro, al parecer averiado, aunque hasta el momento no se ha encontrado indicios de sus restos.

Todos los aviones británicos regresaron indemnes a sus bases.

UNA VEZ RESUELTA LA SITUACION DEL CONGRESO, LA CAMARA ELEGIRA SU MESA

La Asamblea autorizará a ambas Cámaras para ejercer sus funciones legislativas

Inmediatamente después que la Asamblea Constituyente resuelva la situación jurídica del Congreso, la Cámara de Representantes abordará, mediante las elecciones de rigor, la estructuración de su mesa.

Existe la impresión de que en la presente semana la Asamblea va a proceder a la habilitación de la mitad de los miembros del Parlamento con el fin de que éste pueda ejercer funciones legislativas.

No hay duda que, tanto el Poder Ejecutivo como la Convención, tienen verdadero empeño en solucionar la anomalía constitucional planteada desde el día primero de abril en que cesaron la mitad de los senadores y representantes.

Estimándose necesario, indispensable, el funcionamiento del Congreso con todas sus facultades, la Asamblea no se tomará mucho tiempo en proporcionar la fórmula para alcanzar ese propósito.

Dicha fórmula está contenida en una Moción que propugna el referido funcionamiento, aún cuando bajo determinadas condiciones, entre las cuales cuenta una concerniente a los acuerdos que adopten el Senado y la Cámara, los que tendrán carácter de provisionales, y sujetos, en tal virtud a la ratificación del Congreso futuro elegido en los comicios generales del 14 de julio.

Respecto a este punto de la Moción hay muchos convencionales inconformes, pues, entienden que tal suerte de provisionalidad especifica de las leyes resulta improcedente y perturbadora. Consideran que en ese caso los acuerdos del Congreso habilitado tendrían un valor relativo e inconsistente, continuamente subordinado a la voluntad del futuro Congreso.

Por otra parte no todos los señores delegados participan en el proyecto de habilitar la mitad del Parlamento. Muchos lo impugnan porque a su juicio la Asamblea ha sido convocada exclusivamente para redactar una nueva Constitución y en manera alguna para reformar los Estatutos Constitucionales vigentes. Estiman los impugnadores que la fórmula de habilitación implica la aludida reforma.

Integración de la mesa de la Cámara

Pese a los inconformes la Moción destinada a facultar a la mitad del Congreso para ejercer funciones legislativas cuenta con los votos suficientes para sacarla adelante, aun cuando pudiera ocurrir alguna sorpresa en la parte que se refiere a la provisionalidad de los acuerdos.

Y volviendo a la composición de la mesa de la Cámara repetiremos que aquella será sacada a concurso comicial tan pronto se resuelva su situación.

Al presente reclaman la presidencia de ese Cuerpo los partidos Conjuntistas y Liberal.

Los conjuntistas para el señor José A. Cardet y los liberales para el doctor Gustavo Gutiérrez, quien no ha solicitado figurar como candidato.

El Partido Unión Nacionalista le ofreció dicha posición al doctor Marino López Blanco, pero éste ha rehusado aceptar la candidatura debido al carácter de transitoria que tiene la presidencia de la Cámara.

Según noticias recogidas en los pasillos del Capitolio: muchos nacionalistas apoyarán con los representantes del Conjunto Nacional Democrático, al señor Cardet.

Tendrá nuevo líder el Conjunto

Hoy a las diez de la mañana se reunirá en sesión el Comité Parlamentario del Conjunto Nacional Democrático con el fin de nombrar el líder de dicha organización en la Cámara baja.

Para ocupar ese cargo se indica al señor Angel Pardo.

125 buques de Alemania hacia la costa de Noruega

Interrumpida la comunicación de este país con el resto del mundo. (Los últimos cables)

OSLO, abril 9, martes. (AP).—En los centros bien informados se decía esta madrugada que se encuentra frente a la isla danesa de Lesoe, en el Kategat, una armada compuesta de 125 buques de guerra alemanes, figurando entre ellos un acorazado de bolsillo y varios cruceros pesados.

Agrégase que esta gran concentración de buques se dirige, al parecer, a la costa de Noruega.

Lesoe está a unas treinta millas al sur del extremo septentrional de Dinamarca.

Créese que los barcos alemanes están haciendo tiempo en el Skagerrak sin atreverse a entrar todavía en el Kategat, porque rehuyen el acercarse de noche a la costa noruega donde, por orden del Almirantazgo de ese país, se han apagado todos los faros.

La mayor parte de la armada está compuesta de veleros y guardacostas.

Las baterías de la costa noruega hicieron fuego contra barcos de guerra extranjeros

ESTOCOLMO, abril 9, martes.—En los centros informados se dice hoy que varios buques de guerra extranjeros intentaron forzar la entrada en el fjord de Oslo.

Agrega que las defensas de la costa noruega rechazaron el ataque con intenso fuego de artillería.

No se ha podido identificar la nacionalidad de los buques de guerra.

Tres grandes unidades de línea entre los buques alemanes

COPENHAGUE, abril 9, martes (Havas).—El periódico «National Tidende» anuncia en su primera edición de hoy, martes, que entre los buques de guerra alemanes que pasaron el lunes por Grenoblet, navegando hacia el norte, había dos grandes cruceros, de tipo pesado, y un acorazado de bolsillo, de la clase del «Deutschland». Se pudo observar asimismo que les seguían a cierta distancia numerosos auxiliares armados.

Están interrumpidas las comunicaciones telegráficas entre Noruega y el resto del mundo

BERLIN, abril 9, martes.—Noruega se encuentra al parecer aislada del mundo exterior desde la madrugada de hoy, pues todos los esfuerzos que se hicieron en esta capital para establecer comunicación telefónica con Oslo fracasaron.

La central telefónica, que estuvo intentando durante media hora ponerse en la comunicación que deseaba, dijo que le era imposible «llegar a Oslo».

Cuando se preguntó al operador si las líneas estaban bloqueadas o rotas, el operador contestó: «Siento no poder contestar; lo único que puedo decir es que no puedo llegar a Oslo».

Indignación en los países nórdicos por la actitud de Inglaterra

COPENHAGUE, abril 8. (Havas).—Las medidas adoptadas por Inglaterra en la costa noruega han causado indignación en los países nórdicos, afirma el diario «Politiken», órgano del ministro de Estado danés, Peter Munch.

«La política de Noruega—agrega—la dicta el deseo de esa nación de mantenerse alejada de la guerra. Existen serios motivos para temer que Noruega está destinada a desempeñar el mismo papel que Bélgica en la última guerra».

Lea mañana: ANIVERSARIO DE UNA GRAN HAZAÑA Por GREGORIO MARAÑON (Colaboración exclusiva para el DIARIO DE LA MARINA)

FRANCIA DEVUELVE LOS PRIMEROS PRISIONEROS CIVILES ALEMANES, HOY

BERNA, abril 8. (AP).—Francia realizará mañana el primer canje de prisioneros civiles con Alemania, según se ha sabido esta noche, aunque el Reich no ha señalado aún la fecha en que devolverá los prisioneros civiles franceses.

Los funcionarios de la Cruz Roja Internacional dicen que 120 civiles alemanes, que se encuentran internados en Lyon, llegarán a Ginebra poco después de la medianoche del martes y seguirán viaje a Alemania, vía Basilea, en la madrugada del miércoles.

La Legación alemana en Berna no ha indicado aún la fecha para el envío de un número igual de prisioneros franceses a Ginebra, pero se espera que se hará dentro de unos días.

Los prisioneros de ambas partes, entre ellos «enemigos», internados en Francia y Alemania al comenzar la guerra, son todos hombres de edad militar.

Vea en la página DOS el discurso del coronel Batista al ser nominado candidato a la Presidencia.

CONSAGRADA EN EL PROYECTO DE LA NUEVA CONSTITUCION LA LIBERTAD DE ENSEÑANZA

La comisión coordinadora acordó que la enseñanza pública sea laica y que la religiosa esté separada de la técnica en las escuelas privadas. Trabajaba aún esta madrugada

Respeta la Convención Constituyente la jerarquía del matrimonio.

La Comisión Coordinadora de dicho organismo así lo ha acordado, al tratar del dictamen que se refiere a la familia y a la cultura.

El precepto que trataba de la equiparación de los hijos naturales e ilegítimos con los legítimos fué modificado en su redacción, aclarándose la expresión, que ahora se limita a considerar como naturales los hijos nacidos de hombres casados y fuera del matrimonio, siempre que los hayan reconocido o que su filiación sea demostrada.

Subsiste, pues, la distinción entre los hijos, que se estimó necesaria para la conservación de la familia.

El doctor José Manuel Cortina, Presidente de la Comisión Coordinaro, nos lo hubo de informar así anoche, agregando que se había mantenido intangible el principio del matrimonio y recogido toda aquella parte de hondo contenido humano que había en el asunto.

En lo adelante, de acuerdo con los preceptos aprobados, no se podrá consignar en las certificaciones declaración alguna sobre la legitimidad e ilegitimidad de los nacimientos ni sobre el estado civil de los padres.

También pasó otro precepto por el que los jueces dispondrán de un amplio arbitrio para equiparar al matrimonio, por medio de sentencia, las uniones singulares y estables.

La libertad de enseñanza fué acordada asimismo por la Comisión Coordinadora.

Se establece en preceptos subsiguientes que la enseñanza en las escuelas públicas será laica y que la religiosa estará separada de la técnica en las escuelas privadas.

La enseñanza en general estará bajo la supervisión del Estado y los maestros públicos no devengarán nunca, según se ha dejado consignado en el proyecto que se coordina, menos de la millonésima parte de los presupuestos generales de la nación.

Se dejó consagrada la autonomía de la Universidad de La Habana en el texto constitucional y en una disposición transitoria se consignó que el Estado contribuirá con el dos por ciento del presupuesto al funcionamiento de dicho plantel hasta que éste pueda contar con fondos propios para ello.

Se fija el mínimun del aporte del Estado en un millón y medio de pesos.

De madrugada se debatía con calor sobre los sistemas de provisión de cátedras.

Las modificaciones se hacen imprescindibles

El propio doctor José Manuel Cortina, Presidente de la Comisión Coordinadora, nos declaró anoche que las modificaciones que venía haciendo la Comisión Coordinaro se hacían imprescindibles, puesto que en los dictámenes se encontraban repetidos muchos preceptos y en numerosos casos se mantenían principios y orientaciones filosóficas completamente contradictorios.

De ahí, agregó, que la labor de la comisión tenga que ser muy minuciosa y que nos veamos precisados a trabajar hasta catorce horas diarias.

El proyecto de Constitución se compondrá en definitiva de varios cientos de artículos.

Tanto el doctor Ramiro Capablanca como la doctora Alicia Hernández de la Barca se encuentran defendiendo en el seno de la Comisión Coordinadora los votos particulares que formularon al dictamen de la sección de Familia y Cultura.

Inmediatamente después se abordará el dictamen de la sección de Trabajo y Régimen de la Propiedad.

No celebró sesión

La Asamblea Constituyente, convocada para la mañana de ayer con el fin de conocer y discutir el proyecto de Constitución y los votos particulares formulados no celebró sesión por falta de quórum.

A la lista sólo respondieron 13 delegados.

FIRMADO POR EL PRESIDENTE UN DECRETO PARA IMPEDIR LA ACTIVIDAD DE NAVES BELIGERANTES EN LAS AGUAS JURISDICCIONALES DE LA NACION

Relación de prohibiciones que establece y sanciones que fija a los infractores

Es muy importante el Decreto que ayer por la tarde firmó el señor Presidente de la República sobre las reglas que deben observar los navíos auxiliares de flotas que se encuentran en estado de beligerancia al llegar a nuestros puertos. También señala este Decreto las normas a seguir en estos casos.

Los puntos más interesantes del Decreto citado son los siguientes:

Se prohibe a los buques mercantes, sean de nación beligerante o neutral, mientras permanezcan en puerto, fondeaderos o aguas territoriales cubanas mantener con las naves de guerra de las naciones beligerantes, relaciones de cualquier clase que permitan a éstos obtener ayuda.

La asistencia prestada por un buque mercante de nación beligerante a cualquier nave de guerra beligerante, tendrá como consecuencia, convertir a dicho buque en nave auxiliar de guerra beligerante, aunque quedarán exceptuados de ser considerados como tales naves auxiliares, los buques mercantes que presten a las naves de guerra servicios humanitarios.

Las naves que sean tratadas como auxiliares de las de guerra, permanecerán internadas durante todo el tiempo que dure el conflicto y en los fondeaderos que estime conveniente la Secretaría de Defensa Nacional, la que en caso necesario adoptará las medidas adecuadas para que la nave quede impedida para navegar durante el mencionado tiempo, así como que podrá establecer a bordo del buque la guardia y las demás medidas de vigilancia que tenga por conveniente.

Internamiento de Oficiales

El internamiento de oficiales y tripulantes —señala el Decreto— se llevará a cabo de acuerdo con las reglas que al efecto se fijan en dicho Decreto.

La infracción de las reglas dará motivo, a que se apliquen al capitán y oficiales responsables de la asistencia a buques beligerantes, las sanciones establecidas en el Código de Defensa Social, sin exclusión de la responsabilidad civil y de la indeterminación pecuniaria que se pueda exigir al capitán del buque, y éste, al igual que su cargamento, quedará afectado a tales obligaciones.

Los individuos internados estarán sujetos a la jurisdicción de las leyes de la República, mientras dure la internación.

El Gobierno de la República decidirá en los casos si la internación debe hacerse de modo individual o colectivo, el lugar donde residirá el internado y también determinará, las actividades que le sean permitidas.

Acordará las medidas de seguridad y vigilancia que estime convenientes. Resolverá si las naves internadas han de quedar bajo la debida vigilancia y custodia de aquellos tripulantes indispensables para su conservación.

Esto es, en síntesis, el Decreto que ayer firmara el señor Presidente de la República.

LA COMPAÑIA DE RON BACARDI LLEVARA SUS FABRICAS DE RON EN PUERTO RICO A LAS ISLAS VIRGENES

WASHINGTON, abril 8. (AP.) José M. Bosch, vicepresidente de la Compañía del Ron «Bacardi», dijo hoy que su empresa ha «sido arrojada de Puerto Rico» y que se propone establecer otra gran fábrica bajo la bandera de los Estados Unidos bien en Charlotte Amalie, en las Islas Vírgenes, o en una de las dos áreas continentales productoras de azúcar de caña.

Bosch salió hoy en avión para la Florida en viaje a S. Juan y Charlotte Amalie, después de conferenciar con el gobernador Lawrence W. Cramer, de las Islas Vírgenes, y con el Comisionado Residente de Puerto Rico. Bolívar Pagan.

Dijo que una ley aprobada recientemente por la legislatura de Puerto Rico prohibe el uso de marcas extranjeras en los artículos manufacturados en esa isla.

«Eso significa—agregó Bosch—que Puerto Rico se privará a sí mismo de cerca de $808.000 en impuestos que pagaba nuestra empresa al año, y estos impuestos irán probablemente a las Islas Vírgenas.

«Con los $808,000 de impuestos al año de nuestra empresa—siguió diciendo Bosch—la isla se estaba convirtiendo en el Paraíso terrenal».

Agregó que las importaciones de ron de Cuba disminyen proporcionalmente a la cantidad producida bajo la bandera de los Estados Unidos a causa de los derechos existentes sobre los productos cubanos.

EL ARTE PANAMERICANO EN LAS CEREMONIAS CONMEMORATIVAS DE LA FUNDACION DE LA UNION PANAMERICANA

WASHINGTON, abril 8. (AP.) El arte panamericano tuvo hoy su puesto de honor en la serie de actos oficiales con que se conmemoró el quincuagésimo aniversario de la fundación de la Unión Panamericana.

Diplomáticos, funcionarios de los Estados Unidos, personalidades de la sociedad de Washington y amantes del arte de este país, así como de otras naciones, invadieron las Galerías de Arte Garcerán para asistir a la inauguración de la exposición de pinturas panamericanas.

Cada nación estuvo representada por un cuadro que pendía bajo la bandera de la nación a que el artista pertenecía.

Cuba estuvo representada por un lienzo titulado «Chubasco de verano», de Antonio Rodríguez Moreu.

«DESDE EL BARCO EN LLAMAS»

Primer artículo de W. Fernández Flórez para el DIARIO DE LA MARINA.—(Léalo en la página 13)

ESTADO DEL TIEMPO

Pronóstico para hoy, martes.—Vientos flojos a frescos, variables en la porción occidental, probablemente de la región Norte y del Este al Sur en la parte oriental. Cielos parcialmente nublados. Ligero descenso en las temperaturas. Lluvias de carácter de tormenta más probables en la mitad occidental.—Observatorio Nacional.

M.E.C.D. 2016

BATISTA Y CUERVO RUBIO NOMINADOS CANDIDATOS DE LA C.S.D.

QUEDARON DESIGNADOS POR LAS ASAMBLEAS NACIONALES DE LOS SIETE PARTIDOS COLIGADOS

Después de la nominación, los delegados de las asambleas rindieron un homenaje a los candidatos. Menocal presidió la asamblea del PDR. El discurso del doctor Santiago Rey

Respondiendo a la convocatoria política de rigor, se reunieron el domingo todas las Asambleas Nacionales de los Partidos que llevan como candidatos a la Presidencia y Vice-Presidencia de la República al Coronel Fulgencio Batista y al doctor Gustavo Cuervo Rubio, respectivamente.

Dentro del mayor orden y con gran animación se efectuaron las postulaciones en las que participaron cientos de Delegados de toda la nación.

Luego de quedar nominados los candidatos Coronel Batista y Cuervo Rubio, los asambleistas se trasladaron al Casino Deportivo de la Playa, donde en un acto público se hizo la notificación a los candidatos, tributándoseles expresivo homenaje.

El Demócrata Republicano

La Asamblea Nacional del Partido Demócrata Republicano tuvo efecto en el local de Alianza Feminista, bajo la presidencia del General Mario G. Menocal y actuando como secretarios los doctores Alberto Boada y Jorge Casuso.

El reducido local estaba totalmente ocupado por delegados y espectadores.

Cumplidos los requisitos iniciales, el General Menocal concedió la palabra al doctor Santiago Rey, quien comienza su discurso explicando la trascendencia del acto, en el que iban a ser postulados el Coronel Batista y el doctor Cuervo Rubio para la Presidencia y Vicepresidencia de la República.

Elogió la personalidad del General Menocal, del Coronel Batista y del doctor Cuervo Rubio. Refiriéndose al último, dijo, que sería, en futuras elecciones, el próximo presidente de la República de Cuba.

El General Menocal, dijo el orador, tiene que sentirse satisfecho al ver en la Asamblea a muchos compañeros del PDR que no habían estado de acuerdo con el pacto llevado a cabo por el Partido con la CSD.

Pidió a continuación que los asambleistas de pie proclamaran candidatos del Partido a la Presidencia de la República, al Coronel Fulgencio Batista y para la Vicepresidencia al doctor Gustavo Cuervo Rubio. Así se hizo.

Conjunto Nacional Democrático

El Conjunto celebró su asamblea en el Círculo situado en Prado 206, altos.

Presidió la junta el señor Ramón del Collado. En las secretarías los doctores Guillermo Alonso Pujol y Alfredo Jacomino.

Hicieron uso de la palabra el doctor Carlos Saladrigas, Alfredo Jacomino, Justo Guerrero—de Camagüey—, Angel Pardo Jiménez, y otros delegados.

El doctor Antonio Martínez Fraga, dijo, entre otras cosas, que los Partidos que llevan como candidatos al Coronel Batista y al doctor Cuervo Rubio tenían como cuestión de honor el propósito de brindarle a Cuba un gobierno mayoritario que responda a las necesidades del momento histórico y que ese empeño lo convertirían en realidad los candidatos de la Coalición.

A petición del doctor Martínez Fraga se aprobó una moción en la que se mantiene la unidad del CND y se censura a los que, por aspiraciones personales, tratan de quebrantarlo.

Otros partidos

Los nacionalistas se reunieron en la residencia del doctor Antonio Beruff Mendieta.

Presidió el doctor José E. Brinquier, ocupando las secretarías los doctores Juan Rodríguez Pintado y Francisco Alomá. Con quórum de 91 delegados se efectuó la postulación.

Noventa Delegados participaron de la Asamblea del Partido Unión Revolucionaria Comunista, que tuvo efecto en Carlos III número 509, bajo la presidencia del doctor Juan Marinello.

La Asamblea del Partido Liberal resultó animadísima. Desde hora temprana se congregó en el Círculo de Carlos III y Castillejo numeroso contingente de elementos de ese Partido.

La junta acordó la postulación en medio de aclamaciones y con nutrido quórum.

El Partido Nacional Revolucionario (Realista), se reunió en Escobar 109. Bajo la presidencia del doctor Oscar de la Torre, fueron postulados el Coronel Batista y el doctor Cuervo Rubio.

En Animas 109 y actuando presidente José R. Barceló, se efectuó la Asamblea Nacional del Partido Popular Cubano.

Como lo habían hecho los otros Partidos, los Populares hicieron sus postulaciones para la Presidencia y Vicepresidencia de la República en favor del Coronel Batista y del doctor Cuervo Rubio.

En el Casino Deportivo

Cerca de las cinco de la tarde, llegaron al Casino Deportivo los candidatos Coronel Batista y doctor Cuervo Rubio.

Ya se encontraba en el espacioso local la casi totalidad de los Delegados Nacionales de la Coalición Socialista Democrática y del PDR que horas antes habían hecho la nominación.

A la llegada de los candidatos, éstos fueron largamente aplaudidos, júbilo que se exteriorizó nuevamente cuando hizo acto de presencia el General Menocal y otros líderes de la CSD.

Fué entonces cuando, en la plataforma levantada en el centro del salón, los candidatos recibieron el saludo de correligionarios y amigos.

Ocupando los primeros puestos en esta tribuna se encontraban el Coronel Batista, el doctor Cuervo Rubio y el General Menocal y con ellos los jefes de Partidos y personalidades políticas de la Colición.

En un acto de breve duración pero de relevantes caracteres se hizo la proclamación de las candidaturas acordadas.

Se anunció que hablarían desde la tribuna del Casino Deportivo los señores doctor José M. Cortina, por los partidos de la Coalición; Alberto Boada, por el partido Demócrata Republicano; y el Coronel Fulgencio Batista a nombre de los candidatos.

El programa cumplióse al pie de la letra, en medio de constantes aplausos y demostraciones de adhesión.

Al finalizar se ofreció abundantísimo buffet a la concurrencia, entre la que se hallaba representada en gran proporción la sargentería de los partidos políticos coalicionistas.

El doctor Boada

El doctor Alberto Boada a nombre del Partido Demócrata Republicano, se refirió al pacto concertado por el general Menocal y el coronel Batista, en representación de los Partidos PDR y de los que integran la Coalición Socialista Democrática.

Dijo que esa alianza no era precisamente con miras de ventajas sino más bien para facilitar un entendimiento programático con el pensamiento fijo en la felicidad de Cuba.

Agregó que la esperanza de todos estaba en Batista, no por lo que constituiría su triunfo político, sino por el triunfo de Cuba.

Mencionó la conducta limpia del coronel Batista y su gesto aceptando los consejos del PDR para luchar en un plano igualitario.

Terminó el orador invocando a Dios para que iluminara al futuro gobierno que presidiría el coronel Batista.

Palabras del doctor Cortina

El doctor Cortina pronunció un discurso que alcanzó en muchos momentos bellas expresiones de elocuencia.

Refirióse al hecho de que el inmenso conglomerado de ciudadanos que forman la Coalición han escogido a Batista y Cuervo Rubio en instantes complejos y difíciles para que dirijan la República.

En pocas notificaciones de candidatura—expresó—ha estado la mendel cubano más preocupada por el acierto.

Sacar una nación de la oscuridad del imposible ha sido obra de verdaderos gigantes: a esa legión de hombres de hierro pertenece el general Menocal, hombre que trabajaron en las tinieblas de la Historia hasta lograr la independencia de Cuba. «El cubano creó ese tesoro que significa nuestra bandera y nuestra ciudadanía».

Cualquiera que sea el destino —afirmó más adelante el orador— la hora es de afirmación cubana y de compenetración para que reine en nuestra patria la paz y la justicia.

Tras una conmoción violenta, pugna de ideologías políticas, vino en Cuba una determinación salida del seno mismo de la sociedad: ese es el caso de Batista, hombre del pueblo. Las circunstancias lo pusieron en el timón de las determinaciones, habiendo producido en el desenvolvimiento de sus actividades manifestaciones incesantes de superación.

Los escépticos lo contemplan con desconfianza, pero no es fácil la posición de un hombre que realizó las actividades que eran necesarias.

No se trata en Batista del que se presenta indocumentado ante su país para pedirle su confianza, sino del que hace un esfuerzo para merecerla actuando en el restablecimiento del orden necesario.

Será un honor haber fundado creaciones en el orden cívico, en el orden de la caridad, en la preparación del campesino, en el orden educativo, sanitario, etcétera: creaciones que desarrolladas hoy son magníficas instituciones.

Ha ofrecido también el espectáculo de abandonar fáciles fuerzas para lograr difíciles victorias, avanzando con su sombrero de ciudadano, dispuesto a enseñar al pueblo que nadie tiene el derecho de alzarse como gobernante si no tiene la libre determinación de la conciencia cubana.

Será un honor haber fundado creaciones en el orden cívico, en el orden de la caridad, en la preparación del campesino, en el orden educativo, sanitario, etcétera; creaciones que desarrolladas hoy son magníficas instituciones.

Ha ofrecido también el espectáculo de abandonar fáciles fuerzas para lograr difíciles victorias, avanzando con su sombrero de ciudadano, dispuesto a enseñar al pueblo que nadie tiene el derecho de alzarse como gobernante si no tiene la libre determinación de la conciencia cubana.

Aceptamos y agradecemos la postulación que las Asambleas de esos partidos políticos nos ofrecen en esta tarde. En este día nuestra alma se ilumina tanto como alumbra en estos momentos el sol de Cuba. Se alumbra y se calienta con la esperanza firme de un buen porvenir para nuestro pueblo.

Aceptamos ir a la lucha como candidatos a las más altas magistraturas de la Nación, para defender los anhelos del pueblo cubano y para hacer esfuerzos a fin de lograr sus esperanzas.

Es indiscutible que el enorme número de votos que se reúnen en los partidos políticos que hoy hacen sus candidatos de nuestras personas, representan la mayoría del pueblo cubano, y es indiscutible que el triunfo está descontado desde el mismo momento en que se juntaron para defender nuestro programa. Pero vamos a luchar con esfuerzos para triunfar, tal como si las fuerzas contrarias fueran tan numerosas y fuertes como para discutirnos la victoria. Estimamos que el pueblo de Cuba está fragmentado, dividido y agrupado en distintas tendencias partidaristas e ideológicas. De esa fragmentación forman un conjunto de enorme mayoría los Partidos Liberal, (aplausos), Unión Nacionalista, (aplausos), Conjunto Nacional Democrático, (aplausos), Partido Nacional Revolucionario, (aplausos), Partido Unión Revolucionaria Comunista, (aplausos), Partido Popular, (aplausos) y el Partido Demócrata Republicano, (aplausos). En la oposición se agrupan otras tendencias y partidos, alrededor de respetables figuras cubanas, pero la suma de los votos de estas grandes agrupaciones de las que somos candidatos nos anuncia desde ahora la seguridad de la victoria. Si alcanzamos el alto honor de ser elegidos para esas altas posiciones, todos nuestros esfuerzos y todas nuestras preocupaciones irán encaminadas, más que al deseo de gozar de los altos honores que significan esos cargos, a satisfacer las aspiraciones del pueblo, haciendo buenas las esperanzas que ponen en nosotros.

De todos es conocida la labor y las gestiones que he desarrollado desde hace apenas cinco meses, cuando abandoné las filas activas de las Fuerzas Armadas. Al abandonar nuestro uniforme no abandonamos ninguno de nuestros sentimientos, ni nos abandonó tampoco ninguno de nuestros constructivos y honrados propósitos. Salimos con las aspiraciones que allí teníamos a depositarlas con nuestra suerte en la voluntad del pueblo, para que el pueblo decida sobre nuestro destino como ha de decidir sobre el destino del futuro gobierno para el pueblo de Cuba, y, hemos comparecido desde entonces vistiendo el traje ciudadano en toda ocasión con el mayor respeto para todas las tendencias e ideologías políticas del país.

Se han encaminado nuestros pasos a conquistar el triunfo, sí, y a ganar las elecciones próximas también, y a alcanzar la Presidencia de la República, seguro. (Formidable ovación). Pero hemos luchado por conquistar ese triunfo de una manera generosa y honrada, dentro del marco democrático, de respeto y de consideraciones que se deben al ciudadano, a la familia y a las colectividades. Hemos ganado para nuestra propia conciencia, la más formidable de las batallas, porque con la tranquilidad espiritual sabemos que se ha de triunfar con los votos del pueblo, respondiendo positivamente al ideario común de la democracia, sin importarnos quiénes son los que están a la derecha de nuestra candidatura ni quiénes a su izquierda, sino que se ha de estar en lucha por un programa reivindicador, de orden y de respeto que estabilice todos los intereses y los derechos con el apoyo de las fuerzas que se proyectan desde el centro hacia la derecha unas y hacia la izquierda otras. Nosotros marchamos por el camino del progreso impulsados por estas organizaciones políticas.

Estas fuerzas son esencialmente democráticas. Por el espíritu democrático y por el ideario de bien nacional han luchado todos los partidos que hoy nos hacen el gran honor de postularnos.

Yo he sido combatido por varios de estos partidos políticos de los que hoy soy candidato. Ya lo dijo uno de los oradores al brindarnos la postulación en esta tribuna. Con alto respeto y serenas consideraciones fuí combatido en circunstancias especiales que explicaban su oposición. Con las mismas respetuosas posturas traté a los que combatieron a mi persona en funciones, al Partido Comunista en su oportunidad y al Demócrata Republicano hace poco, ejerciendo el mando que la Revolución me había dado (Una voz: Bravo Coronel: Cuatro de Septiembre). (Grandes aplausos).

Y no podía darse el caso de otra manera: ser candidato del Partido Demócrata Republicano y ser candidato a la vez del Partido Unión Revolucionaria Comunista. (Aplausos). Podrá parecer un milagro para los que distantes del momento político cubano, ignoren cómo hemos desenvuelto la humana conducta, pero no para aquellos que la han venido siguiendo y observando detenidamente, dentro del marco de nuestras actividades revolucionarias y políticas.

Hoy estamos unidos en un propósito común con el Partido Demócrata Republicano a un lado y el Partido Comunista al otro, con la enorme fuerza del centro que forman los otros partidos. En estos cinco meses que llevo de ciudadano y candidato en potencia a la Presidencia de la República, he sostenido distintas conversaciones con los líderes antagónicos, manteniendo siempre un alto tono patriótico. Recuerdo especialmente las entrevistas que sostuve con el Mayor General de nuestra Independencia, Mario G. Menocal (aplausos), Presidente del Demócrata Republicano. En una de esas conversaciones consideramos, él y yo, cómo podría, sin embargo, de responder el resultado a la voluntad expresa de los electores y a la pulcritud de las urnas, darse el caso de que el futuro Presidente de la República no fuera efectivamente el hombre elegido por la mayoría del pueblo cubano. La dispersión de las grandes fuerzas hubiera contribuído al triunfo de una minoría. Si en vez de los grandes bandos en que hoy están agrupados los partidos políticos, hubiéramos ido a luchar por la Presidencia de la República, por satisfacer caprichos personales, entre tres o cuatro candidaturas presidenciales, cualquiera de ellas, independientemente, hubiera significado el triunfo de una minoría.

Comprendiéndolo así el General Menocal y yo consideramos la necesidad de una solución nacional, y discutimos la fórmula que asegurara la mayoría del pueblo cubano.

Estas entrevistas se repitieron. Situamos condiciones, partidos y personas; discutimos largamente hasta que fué posible lograr la solución nacional ansiada. Para ello, juntamos nuestras fuerzas. El triunfo será clamoroso, aplastante y evidente en la próxima elección. (Formidable ovación).

Esperamos ser electos por el pueblo de Cuba, y si triunfamos como es hoy nuestra seguridad, cuente el pueblo que nos da su voto para el logro de una trascendente finalidad, que hemos de esforzarnos por cumplir lo mejor posible nuestra misión.

Somos todavía jóvenes y esperamos que cuando abandonemos la posición a que nos llevará el pueblo, podamos salir satisfechos para el resto de los días que hemos de vivir, por haber cumplido el deber sencilla y llanamente. (Una voz: «Viva el Coronel Batista»). (Estruendosa ovación).

Nuestra plataforma está ya publicada señores, y nuestro gobierno ha de asentarse esencialmente en un programa democrático, con respeto y justicia para los derechos de cada cual. A los Delegados a las Asambleas Nacionales de estos siete Partidos Políticos que nos han postulado hoy, y que en este acto han proclamado la candidatura Presidencial y Vicepresidencial del que habla y del doctor Cuervo Rubio, a todos, gracias, muchas gracias, y ojalá, como deseamos y queremos, que no tengan que arrepentirse de esta nominación. (Formidable ovación).

PRESENTADO A LA ASAMBLEA DEL LIBERALISMO EL CANDIDATO A ALCALDE, DR. R. MENOCAL

PARTICIPANDO DE LA REUNION QUE CON ESE FIN CONVOCARON LOS EJECUTIVOS DEL PARTIDO

Fué acompañado hasta el Círculo de Carlos Tercero por los doctores Buttari y Guás Inclán. Este hizo la presentación del candiato coalicionista en el seno de la Asamblea

Anoche, previa citación hecha por los presidentes de los ejecutivos municipal y provincial del Partido Liberal, señores Alfredo Izaguirre y Ramón Vasconcelos, se reunieron en el Círculo de Carlos III y Castillejos, los presidentes y secretarios del Partido en el municipio habanero, así como numerosos elementos de la sargentería.

El objeto de la reunión es para presentarles el candidato a la alcaldía de la Habana por los Partidos de la CSD y el PDR, doctor R. Menocal, quien acudió al local acompañado de los doctores Rafael Guás Inclán y Edgardo Buttari.

La presentación del candidato a alcalde estuvo a cargo del doctor Guás Inclán, candidato al Gobierno Provincial, hablando a continuación el doctor Buttari, quien se refirió a su aspiración a la Alcaldía, a lo que renunció sin reservas de ninguna clase en favor del doctor Menocal del que hizo cálido elogio.

MAÑANA POSTULA EL DEMOCRATA SU CANDIDATO A LA ALCALDIA

En el local de Alianza Nacional Feminista, Paseo de Martí número 119, altos, se reunirá mañana, a las cinco de la tarde la Asamblea Municipal del Partido Demócrata Republicano:

Se designará la persona que ha de figurar como candidato del Partido para Alcalde Municipal de la Habana, así como las 27 personas que han de ser nominadas para los cargos de concejales del Ayuntamiento.

La convocatoria para el acto aparece suscrita por los señores José C. Rodríguez, presidente por sustitución reglamentaria y Luis Fernández Roger, secretario de correspondencia.

LAS OFICINAS DEL PDR EN LA HABANA

Las oficinas de propaganda municipal del Partido Demócrata Republicano, que tendrá a su cargo la campaña para Alcalde, el doctor Raúl Menocal, serán instaladas definitivamente en el local situado en Obispo y Oficios.

El doctor Guillermo Alberni, que viene actuando intensamente en los barrios habaneros, será uno de los que tendrá a su cargo la dirección de estas oficinas de publicidad y propaganda del Demócrata Republicano.

El transporte motorizado continúa resuelto a no prestar cooperación al retiro ferroviario y tranviario

Declaraciones de la Cooperativa de Omnibus Aliados sobre este problema. Están pendientes de una entrevista con el Presidente de la República para informarle ampliamente

Las organizaciones patronales del transporte motorizado están pendientes de la audiencia que han solicitado del Honorable Presidente de la República, para explicarle las razones que abonan su decidida y resuelta oposición a que sea sancionada la Ley García Guerra—antigua Ley Rosado—que les obliga a contribuir con un tanto por ciento de sus ingresos para el sostenimiento de la Caja de Jubilación de Ferroviarios y Tranviarios.

Sobre este problema de opinión y controversia de intereses opuestos que puede catalogarse de palpitante actualidad nacional, nos hace el Departamento de Publicidad de la Cooperativa de Omnibus Aliados las declaraciones siguientes:

«La Ley de Jubilación Ferroviaria García Guerra es el instrumento de penetración inventado para que los porteadores extranjeros puedan penetrar en las interioridades administrativas de los porteadores cubanos. En estas palabras terminantes que hemos elevado hoy en respetuoso telegrama al Honorable señor Presidente de la República, está condensada la opinión resuelta y enérgica de los Omnibus Aliados.

Es merecedora de la más acerba crítica la forma impolítica y descompuesta empleada por el señor Aurelio García Guerra en sus comentarios a las declaraciones formuladas en días pasados por el señor Félix García, Presidente del Comité de Defensa del Transporte motorizado y persona que goza del respeto y consideración de los porteadores en general; por ello la Cooperativa de Omnibus Aliados hace suya la protesta pública exteriorizada por el señor Eloy R. González, Presidente del Congreso Nacional de Transportes.

En nuestra entrevista con el Lcdo. Laredo Brú le demostraremos que la oposición de los transportadores no es caprichosa ni coaccionadora y que aceptamos resueltamente la creación de una Caja de Jubilaciones, siempre que ésta abarque en sus beneficios—en la práctica y en verdad, no en la letra del papel—a todos los que en el transporte motorizado laboran. Pero que, en cambio nos oponemos resueltamente, con números, con argumentos, con bases morales abundantes, a nutrir con nuestras contribuciones los fondos de una Caja de Retiro que, como la ferroviaria, es en estos momentos inexistente en la realidad, porque a través de largos años de mala administración, de gastos dispendiosos e insensatos, de pobres ingresos, está en completa bancarrota, pues la cantidad que actualmente cobran en mesadas los retirados y jubilados de esa caja, no merece ni la clasificación de ayuda.

Prácticamente lo que se busca y quiere con la Ley García Guerra es que nosotros ayudemos a resucitar un muerto, es decir: se quiere obligar a los transportadores a mantener con vida para uso de los ferroviarios y tranviarios, una institución que ellos, con cien años de ventaja y servicio no han podido mantener con vitalidad. Si el señor García Guerra tiene tan acendrada y alta ciudadanía y quiere como legislador favorecer a miles de obreros cubanos, que proyecte una ley creando otra caja independiente para los obreros y empleados del transporte motorizado, y nosotros, de inmediato y con extraordinario entusiasmo le brindamos nuestro apoyo más decidido. ¿Qué norma jurídica o cual principio moral, podría aducirse, por ejemplo, para obligar a los obreros marítimos a contribuir con un descuento para formar la Caja de Jubilaciones de los obreros motorizados?

Somos lo suficientemente nuevos, como industria, para que el señor García Guerra pueda extraviar a la opinión pública con sofismas. Es bien conocido que la falta de legislación a tiempo para evitar los despidos en masa de obreros y empleados por motivos de economía, ha gravitado como una losa sepulcral sobre los fondos de la Caja, en tal forma y cantidad que ya nada puede salvarla ni mejorarla, a no ser con una medida como la que se proyecta, que significa un verdadero despojo en nombre del compañerismo y una agresión encubierta con un engaño afectuoso y premeditado.

En definitiva se hubiera considerado la posibilidad de contribuir a esa Caja siempre que se permitiera una depuración en la misma, se nos concediera la representación debida y se aliviara la exorbitante ascendencia de los impuestos que gravan al transporte motorizado; pero nunca en la proporción aprobada que implica una carga superior a nuestras fuerzas».

HOY SE REUNE LA COALICION

Esta noche, a las ocho, tendrá efecto en las oficinas políticas del reparto Kohly una reunión de los jefes de los partidos que integran la Coalición Socialista Democrática, invitados por el Coronel Batista, su candidato presidencial.

La CSD tiene la mayoría, afirma el Cnel. Batista

«Luchamos por el triunfo de manera generosa y honrada, dentro del marco democrático»

(Versión taquigráfica de Alfredo Hernández D-Cerice y Rubén Rodríguez Isasi)

Señoras y señores:

Para hablar en mi nombre propio y en el del doctor Cuervo Rubio, como candidatos a la Presidencia y Vicepresidencia de la República, y para dar las gracias a los Partidos Políticos que hasta ahora han venido formando las grandes fuerzas de la Coalición Socialista Democrática, y al Demócrata Republicano, que con este acto de hoy ingresa definitivamente, con sus poderosas fuerzas, en la Coalición Socialista Democrática, hago uso de la palabra.

CRUZ MONTIEL RENUNCIO COMO CANDIDATO VICEPRESIDENCIAL DEL ABC

El doctor Carlos E. de la Cruz Montiel, candidato a la Vice-Presidencia de la República por los Partidos Revolucionario Cubano (Auténtico), Acción Republicana y ABC, ha presentado su renuncia en lo que se refiere a la postulación hecha por el último de estos partidos.

En este sentido ha enviado la correspondiente documentación al Tribunal Superior Electoral, se nos dice, debidamente autenticada ante Notario.

¡En marcha!

Incorpórese Ud. a los que marchan dispuestos y risueños por la senda de la Salud. Si el obstáculo consiste de pertinaces dolencias del

ESTOMAGO, afecciones concomitantes al **hígado y VESICULA,**

úlcera gástrica o duodenal, COLITIS — Intestinos,

ya no tiene Ud. por qué seguir atado a esa penosa condición. ¡ **Cúrese ! Ahora puede hacerlo:** tome

BISMÁGEN.

AVISO: Cuanto más famoso es un producto, **más imitadores tiene.** Y aunque el público inteligente sabe que jamás imitación alguna ha sido buena, conviene recordarlo. ¡ **Cuidado !** Exíjase **el incomparable, el famosísimo** Bismágen.

Dolor de Estómago, Digestiones lentas o dolorosas, Empacho gástrico, Dolor de vientre y espalda, Vómitos de líquido o de sangre, Acidez, Eructos agrios, Ardentía, Gases, Dilatación, Mala respiración, Pesantez, Mal Aliento, Espasmos, Cólicos, Fermentaciones intestinales, Diarrea o estreñimiento, Inapetencia, Desnutrición, Decaimiento;

¿presenta su mal alguno de estos síntomas?

¡ No hay problema ! Excelente salud y una nueva vida activa y dichosa le aguardan en Bismágen: Ensaye con un frasco del **maravilloso patente** Bismágen y

bendecirá la hora en que decidió tomarlo.

AVISO

al Público

P&O S. S. Co.

anuncia un

NUEVO ITINERARIO HABANA - MIAMI

A partir de Abril 8 la salida para MIAMI se efectuará los

JUEVES Y DOMINGOS

a las 7 p. m.

El servicio entre HABANA-KEY WEST PORT TAMPA Y ST. PETERSBURG ha sido suspendido temporalmente

P & O S. S. Co.

Prado y Animas Tel. M-7979

USE UN DENTIFRICO SEGURO Y EFICAZ...

La Crema Dental Squibb es fabricada por laboratorios que durante más de tres cuartos de siglo han merecido la confianza de la profesión médica y dental. La Crema Dental Squibb tiene sabor exquisito y es, además, absolutamente pura. No contiene raspantes, astringentes o jabones que puedan dañar la dentadura. Sin embargo, no cuesta más que los dentífricos comunes. Compre un tubo ahora mismo.

CREMA DENTAL SQUIBB

E. P. D.

EL SEÑOR

José Rodríguez y Rodríguez

HA FALLECIDO

Dispuesto su entierro para hoy, martes, día 9, a las cinco de la tarde, los que suscriben, viuda, hijos e hijas políticas, suplican a las personas de su amistad se sirvan concurrir, a la citada hora, a la capilla de la Casa de Salud «La Covadonga», para acompañar sus restos hasta la Necrópolis de Colón, favor que agradecerán.

La Habana 9 de abril de 1940.

Matilde Martín viuda de Rodríguez; José, Carlos, Rogelio y María Rodríguez y Martín; Lucía Zimmerman de Rodríguez; Lucrecia Sánchez de Rodríguez.

Se suplica no envíen coronas ni flores.

FUNERARIA DE PRIMERA CLASE DE

JOSE C. VIOR

ESPADA, 254 TELEFONOS U-3838 Y U-5252

E. P. D.

EL SEÑOR

RIGOBERTO CACERES Y ALAYON

HA FALLECIDO

Y dispuesto su entierro para las cuatro de la tarde de hoy, martes, los que suscriben, su viuda, hijo y hermanos, en su nombre y en el de los demás familiares, suplican a las personas de su amistad se sirvan acompañarlos en el piadoso acto del sepelio que partirá de la casa San Jacinto y San José, Marianao, hasta el Cementerio de Colón, por cuyo favor les quedarán eternamente agradecidos.

La Habana, abril 9 de 1940.

Carmela Barbosa Viuda de Cáceres; Rigoberto Cáceres Barbosa; Amalia Alayón Viuda de Cáceres; Pedro, Ricardo, Alberto y José Cáceres; Esperanza Alvarez de Barbosa; Gaudioso Barbosa; Gregorio, José, Luis, Esperanza, Isabel, Caridad y Josefa Barbosa; José Alvarez y Aciscolo Miyares.

ALVAREZ Y CÁCERES

E. P. D.

NUESTRO SOCIO GERENTE

EL SEÑOR

RIGOBERTO CACERES Y ALAYON

HA FALLECIDO

Y dispuesto su entierro para las cuatro de la tarde de hoy, martes, la razón social que suscribe ruega a las personas de su amistad concurran al acto del sepelio, que partirá de la casa mortuoria, San Jacinto y San José, Marianao, hasta el Cementerio de Colón, favor que será muy agradecido.

La Habana, abril 9 de 1940. ALVAREZ Y CÁCERES.

FUNERARIA DE PRIMERA CLASE

ALFREDO FERNANDEZ

SAN MIGUEL, número 313 TELEFONO A-6348

M.E.C.D. 2016

EXISTE UN ESTADO DE CRISIS EN LA SECRETARIA DE EDUCACION

INCREMENTAR EL TURISMO UNIVERSITARIO FOMENTARIA UNA MEJOR REPUTACION PARA CUBA

SERIA MUCHO MAS FAVORABLE QUE LA OBTENIDA CON OTROS VIAJEROS QUE NOS VISITAN

Conveniencias de una encuesta para conocer las materias que les interesaría estudiar en nuestro país. Alumnos de Harvard harán un recorrido por Brasil, Uruguay y Argentina

ARMONIAS

TRIUNFADORES EN EL SUR

James Lewis, Jr.

De estenógrafo de un comercio ingresante a jefe del Departamento de Contabilidad de una de las más grandes y acaudaladas compañías de refinadores de azúcar en el Sur de los Estados Unidos, tal es la historia de James Lewis, Jr., de Nueva Orleans. En tanto que Luisiana trataba de reconstruir un gobierno estatal destruído por la Guerra Civil y los negros procuraban mejorar su status económico y político, a despecho de intimidaciones y tumultos, le nacía un hijo a la señora de Lewis y su consorte, el coronel James Lewis, Sr.

Era el coronel Lewis un hombre libre de la raza de color, y uno de los líderes políticos de Luisiana. Bajo el mando del Gen. Butler organizó el primer regimiento negro que peleó por la Unión en Nueva Orleans durante la Guerra Civil. Más tarde fué electo Jefe de Fomento de la propia Nueva Orleans, en lo cual triunfó sobre dos opositores blancos. Además desempeñó numerosos cargos federales en los períodos de los Presidentes Hayes, Arthur, McKinley, Harrison y Teodoro Roosevelt.

El joven James Lewis pudo haberse conformado con ser un mero satélite de la estrella política de su padre y vivir la vida suave del usufructo económico; pero desde los albores de la suya se rebeló contra tal procedimiento. Cualquier éxito que obtuviera, quería que fuese estrictamente el resultado de sus propios esfuerzos.

Un día mientras observaba al ayudante de su padre, resolvió llegar a ser secretario. Estudió por dos años, y en noviembre 10 de 1888, respondiendo a un anuncio en que se solicitaba un estenógrafo, se presentó en una pequeña oficina de blancos. Lo recibió uno de los gerentes de la sociedad que era la James H Laws Company de Cincinnati, quien le dictó una carta para probarlo. Lewis la tomó ágilmente en taquigrafía y la transcribió en máquina. La plaza fué suya, y ha seguido en la casa hasta ahora.

Han ocurrido muchos cambios, no obstante, desde entonces. El nombre de la casa ha variado y tres de los antiguos gerentes han fallecido. Pero Mr. Lewis aún está en ella y mantiene su alto standard de eficiencia. Este año se cumple su quincuagésimo tercer aniversario en el empleo. Al terminar los treinta y seis al servicio de la firma, se le dieron $100 por cada año en prenda de estimación y aprecio de su lealtad.

Pero Mr. Lewis no estaba satisfecho con ser un mero secretario. Se instruyó en el negocio todo lo que pudo, y cuando vió una oportunidad de ser trasladado al Departamento de Contabilidad estudió teneduría de libros en una escuela comercial de la ciudad. En un período de veinticinco años ha manejado cuentas que, si se sumaran, alcanzarían totales que marean, y sólo una vez incurrió en error. En una de las hojas de balances apareció una diferencia de treinta centavos entre su informe y el de la oficina principal.

Mr. Lewis hace las liquidaciones con el Gobierno y firma letras y cheques de esta Compañía que maniobró, sólo en representación de intereses cubanos, un cuarto de millón de sacos de azúcar en enero, 1940. El paga a cada uno de los empleados, desde el muchacho de la oficina hasta el administrador general de la enorme entidad, y sin embargo, no tiene prestada fianza, dada la implícita confianza y estimación que le guardan sus jefes.

Existen excelentes relaciones entre Mr. Lewis y sus compañeros de oficina. Tres de los blancos que han trabajado a sus órdenes son hoy presidentes de otras grandes compañías de la misma ciudad. Unos cuantos colonos de azúcar, alguna que otra vez lo han mirado con desdén, sin comprender que se emplee a un negro en esta posición de responsabilidad; pero aun ellos, pronto se convirtieron en amigos suyos: en cuanto lo trataron y pudieron apreciar sus conocimientos en el negocio, olvidaron sus prejuicios de raza.

Aunque tal empleo en la que ahora se llama Harry L. Laws Company, Inc., puede considerarse que es bastante para ocupar toda la actividad de la mayoría de los hombres, para Mr. Lewis, solo viene a ser un estimulante. Mr. Lewis es, además uno de los líderes cívicos de Nueva Orleans y presidente de la People-s Insurance Company. Hace cuatro años, cuando se le pidió que la presidiera, la compañía estaba debiendo $14.000. Hoy esta deuda está liquidada, su edificio y enseres han acrecido en $17.000 y se han comprado $77.000 en bonos que en la actualidad pueden venderse con ancho margen de utilidad. Esta compañía de seguros que Mr. Lewis preside emplea 119 personas en la ciudad de Nueva Orleans y 250 más dentro del territorio del Estado de Luisiana.

Por la traducción.

Gustavo E. URRUTIA.

—I—

En la edición dominical de «The New York Times» (marzo 17), hemos leído una noticia que merece ser meditada y comentada.

Dice que, de acuerdo con el énfasis nacional estadounidense de estrechar más los lazos que unen a la gran nación norteamericana con la América latina, la Universidad de Harvard patrocina un viaje de estudios de algunos alumnos al Brasil, Uruguay y la Argentina, para que observen durante dos meses las prácticas económicas del comercio, la banca y la industria en las principales ciudades sureñas, según anunció el profesor Kirtley F Mather, director del curso de verano.

«A las Embajadas de los países suramericanos en Washington—prosigue la información—se les pidió que asistieran a un cambio de impresiones con el grupo estudiantil y los Ministros (Secretarios) económicos del Gobierno, representantes de cámaras de comercio, grupos laboristas y estudiantes universitarios iberoamericanos».

«El profesor Norman T. Ness, del Colegio Pomona de California, especialista en materias de economía latinoamericana, estará directamente a cargo de la excursión, que zarpará de New York el 28 de junio para regresar el 2 de septiembre. Además de las conferencias en Río de Janeiro, San Pablo, Montevideo y Buenos Aires, el grupo inspeccionará las principales plantas industriales».

«Ha sido establecida ya una beca de viaje y otras serán ofrecidas más tarde, según anunció el profesor Mather. El costo total de la excursión, incluyendo pasajes y gastos de permanencia y estudios, ascenderá a $595 per cápita».

«El grupo recibirá lecciones de un curso sobre problemas económicos latinoamericanos a bordo del buque. Esta excursión será limitada a varones; pero podrán ser admitidas algunas muchachas graduadas que se hallen actualmente realizando trabajos especiales en la materia anunciada».

«El plan es parte de los resultados que están dando los esfuerzos que, durante los últimos tres años, viene realizando la condesa Alain de Pierrefeu, de Boston y Hancock, Estado de New Hampshire, encaminados a establecer excursiones internacionales de estudios para universitarios, según informó el doctor Mather. La condesa de Pierrefeu, que se ocupa personalmente de muchos de los detalles de este viaje de estudiantes de Harvard, desde 1938 hasta el otoño pasado hizo gestiones para adquirir fondos en los Estados Unidos y Europa, con objeto de costear un viaje de estudios alrededor del mundo, para el cual cada país de importancia patrocinaría a uno o más estudiantes de gran capacidad. El proyecto recibió amplia ayuda de varios Gobiernos y de organizaciones comerciales en muchos países; pero fué necesario posponerlo a causa de la guerra».

—II—

Hemos hablado otras veces del interés existente en los Estados Unidos por los temas iberoamericanos en todos los órdenes, si bien allá es ignorada la existencia de la mayor parte de esos temas Plantearlos en un programa—encuesta que habría de ser distribuído entre las universidades estadounidenses, sería el modo más práctico de darlos a conocer y de recibir una impresión global de cuántos y cuáles de nuestros problemas y disciplinas intelectuales, planteados y estudiados por profesores bilingües de la Universidad Nacional, merecerían por parte del estudiantado norteamericano el esfuerzo de un viaje a Cuba con el propósito de conocerlos y de estudiarlos.

La Corporación Nacional del Turismo, desde su fundación en 1935, planeó ciertos cursos universitarios de verano para estudiantes norteamericanos, lo que no fué posible llevar a cabo por la interrupción de las actividades de nuestro primer centro docente.

Hace pocos días la Sección de Atracciones Culturales de la Corporación comisionó al delegado de la misma, doctor Luis A. Baralt, para poner en práctica esta idea, cosa que no será posible durante el próximo verano por la necesidad de preparar con suficiente antelación los prospectos de los cursos.

En las universidades de Miami y de Ciudad México, han sido ofrecidos con éxito cursos de tipo semejante a los que intentó la vez pasada la Corporación Nacional del Turismo, provocando no sólo la afluencia de estudiantes de varios Estados de la Unión, sino también de sus familiares.

Los problemas económicos y las relaciones de importación y exportación de productos y manufacturas que integran el intercambio comercial entre los Estados Unidos y Cuba, al ser conocidos por los estudiantes norteamericanos, llevarían a éstos al convencimiento de que la reducción de la cuotas azucareras en que están empeñados los magnates de esa industria y algunos congresistas de la gran nación vecina, no habría de perjudicar únicamente a Cuba, pues afectaría también a las industrias norteñas cuyos productos importamos.

He ahí una razón más para que insistimos en las ramas culturales del turismo, industria esta cuyas facetas abarcan muchos otros aspectos fuera de los licores y la disipación, atractivos máximos ofrecidos por algunas agencias de viajes cuyos itinerarios, casi siempre impuestos a los turistas desde su desembarco hasta su partida, deben dejarles pobrísima impresión de Cuba y de los cubanos... porque materialmente no pueden enterarse de lo mucho noble, digno y prestigioso que afortunadamente poseemos, ya que no estamos organizados para demostrárselo.

Armando Maribona.

Inspectores de Rentas decomisaron un cargamento de azúcares por no llevar el correspondiente conduce

Superávit en los ingresos del Fondo Especial de O. P. en el primer trimestre de este año. Laboran para poner en vigor el Reglamento del impuesto de consumo a la sal

El director general de Rentas e Impuestos de la Secretaría de Hacienda, ingeniero O. Masses Valera, ha interesado de la Dirección de Consultoría que se le preste atención al proyecto de reglamento del impuesto a la sal, con el fin de que sea puesto en vigor tan pronto como sea aprobado por el secretario del ramo.

En la Dirección General de Rentas se recibieron ayer dos telegramas, uno procedente de Bauta y otro de Santiago de las Vegas, poniendo en conocimiento del jefe de la sección del impuesto del 2 por ciento la ocupación de 350 sacos de azúcar por no llevar los correspondientes conduces. Se le impuso una multa de 200 pesos a la administración del central «San Ramón», por tratarse de una infracción del impuesto de consumo.

Inspecciones de apremios

Los directores de Consultoría y Fondo Especial de Obras Públicas, doctor Miguel Pírez e ingeniero Montoulieu, respectivamente, celebraron ayer un cambio de impresiones sobre la forma de armonizar las inspecciones en los expedientes de apremios y los correspondientes al Fondo Especial de Obras Públicas. Por ambas direcciones se destacarán grupos de inspectores que llevarán a cabo sus trabajos en las zonas y distritos fiscales que se les encomiende.

Regulando una concesión

La comisión del Fondo de Estabilización de la Moneda se reunió ayer para un cambio de impresiones en el que trató de regular la concesión de la divisa americana que se encuentra a la custodia de dicha comisión, la norma a seguir para la entrega de dicha divisa a instituciones oficiales para sus compras en el extranjero, así como de la forma de ayudar a las empresas periodísticas en lo que respecta a la adquisición del dólar para la compra de papel, tanto en los Estados Unidos como en el Canadá.

Recaudación del Fondo Especial

Según los datos facilitados a la prensa, la recaudación total del Fondo Especial de Obras Públicas, en el primer trimestre del año 1940, ha sido la siguiente: Enero, $1.422,301.76; febrero, $1.433,816.80; marzo, 965,767 pesos 81 centavos. Total: $3.821 906.81. Superávit, comparado con el mismo trimestre de 1939: $366.532.46.

Expedientes tramitados

La Dirección General del Servicio Central ha hecho entrega al juez instructor de setecientos expedientes de apremio tramitados en la Zona Fiscal de Oriente de la Habana, para su estudio e investigación.

Pago de la deuda exterior

La Dirección de Consultoría ha cursado las órdenes de adelanto para abonar amortización e intereses del empréstito de 35 millones y 16 y medio millones a los trustees de las emisiones de Morgan y Compañía y Manufactures Truts Company.

Pago a Veteranos

También se han situado fondos para pagar pensiones a veteranos de Matanzas, Güira de Melena, Isla de Pinos, Batabanó, San Antonio de los Baños, Jaruco, Palma Soriano y Santiago de Cuba, así como los que se encuentran viviendo en el extranjero.

Hoy cobrarán los becados de las escuelas de «San Alejandro», Normales y Artes y Oficios.

Circulares de la Dirección de Aduanas

La Dirección General de Aduanas ha circulado las que llevan los números 45 y 46; la primera trata de que las compañías mineras y concesionarias de minas prueben ante los alministradores de aduanas que están legalmente constituídas en el disfrute legal de la concesión, y que se encuentran inscriptas en el Registro de Sociedades Anónimas, si se tratase de compañías que actúan como tales; en la segunda se autoriza al transporte «Columbia» para realizar viajes a puertos americanos, entre ellos New Orleans, para adquirir combustible y materiales para las Fuerzas Armadas de la República y transportar azúcares; y la tercera, se refiere a los sacos de envases construídos con fibra de «agave», resolviendo su clasificación por la partida 132-A.

CARTAS AL DIRECTOR

Sr. Director del DIARIO DE LA MARINA,

Rogamos a usted, señor Director, que se sirva dar cabida a esta aclaración en ese Diario, y le anticipamos por ello las gracias más expresivas.

«De usted muy atentamente,

J. Balcells y Cía. S. en C.

Abril 5 de 1940.

Sr. Director del DIARIO DE LA MARINA.

Ciudad.

Muy señor nuestro:

En el número correspondiente al día de hoy, de su leído periódico, en la página 18, columna primera, aparece una información relativa al juicio declarativo de mayor cuantía que siguen los herederos del general Lacret contra el señor Manuel Francisco Sagristá y contra la entidad que suscribe, en el Juzgado de Primera Instancia del Norte de la Habana, ante el Secretario señor Fabio Gárate; y en esa información, hecha sin duda con la rapidez inherente a su naturaleza, se afirma que los «demandados» llevaron a efecto la construcción del monumento y que éste no vale más de $3.000.00 siendo así que para ese fin fué destinada la cantidad de $10.000.00 por el señor José Manuel Varela. Según esa información, pues, ambos demandados, o sea, el señor Sagristá y esta entidad, han construído el monumento de que se trata, con un costo muy inferior al que debía tener. Existe en ello un error que nos interesa rectificar, toda vez que la Sociedad que suscribe, condenada conjuntamente con el otro demandado por sentencia del Tribunal Supremo a ejecutar la obra con un costo de $10.000, cumplió su obligación totalmente consignando en el Juzgado que conoce del asunto, la cantidad de $5.000.00 según providencia de 29 de Agosto de 1939, que dispuso el depósito de dicha suma en la Zona Fiscal correspondiente, y por providencia de 8 de Septiembre de 1939 se tuvo a esta Sociedad «por liberada de la obligación que le correspondía» en relación con dicho monumento. J. Balcells y Cía., S. en C. han cumplido pues, en su integridad, la obligación que les incumbía en este asunto y nada tienen que ver ya con la construcción del monumento, que corre a cargo del otro demandado.

Habana, abril 4 de 1940.

Señor Director del DIARIO DE LA MARINA.

Ciudad.

Distinguido señor:

Diariamente leo el Editorial de su meritísimo periódico, ya que en él siempre se enfoca un problema vital. Ayer fuí gratamente sorprendido, al ver que trataba de los empleados del pasado Censo Electoral, y como soy parte afectada, ya que trabajé como mecanógrafo en la Junta Municipal Electoral del Centro de la Habana, quiero expresarle mi agradecimiento, por su amabilidad hacia nosotros, y su civismo en presentar la verdad escueta, desnuda de todo artificio, y que pone de manifiesto el injusto atropello que se ha cometido contra empleados que aceptamos puestos con retribución irrisoria, pero impulsados por la necesidad. Y si por la necesidad aceptamos o gestionamos dichas plazas, piense cuál será nuestro estado, cuando al balancear, vemos con qué injusticia se nos ha tratado. Los empleados de las distintas Juntas de la República, trabajamos cerca de doce horas diarias, y teníamos que pagar los viajes y a cambio de ello, sólo hemos recibido pagos que más que indignación, producen risa.

En su artículo, usted sólo se refiere a los Enumeradores, y es por ello que hago la siguiente aclaración:

Nosotros, los empleados de las oficinas municipales, fuimos nombrados en la primera quincena de noviembre, y sólo cobramos los días correspondientes a dicho mes, y ello, después de hacer mil diligencias. Quedamos cesantes el día 3 de febrero, y sólo hemos recibido un 20 por ciento de lo correspondiente a los meses de diciembre, enero, y dichos tres días de febrero, con la particularidad que nuestro sueldo era por ocho horas diaria de trabajo, sin reconocérsenos horas extraordinarias.

Su artículo, que seguramente habrá sido leído por nuestras autoridades gubernamentales, seguramente nos valdrá de mucho. Su posición independiente en este problema y su estilo persuasivo, pero enérgico, resulta una fuerza positiva para que no se nos trate con injusticia.

Le estrecha la mano y le agradece todo cuanto pueda hacer en beneficio nuestro, pidiéndole excusas por la extensión de esta carta, su admirador y diario lector,

M. L. Pérez Jones.

Nuevas medidas para el visado de pasaportes

El extranjero justificará que no viene obligado por asuntos políticos o religiosos. Visas

La Secretaría de Estado ha cursado instrucciones a los cónsules de la República en los diferentes países para que continúen visando pasaportes de aquellos extranjeros—no complicados en asuntos de orden político o religioso—siempre que llenen los requisitos exigidos últimamente de acuerdo con la política que sigue nuestra Cancillería y con las medidas adoptadas por el departamento de Inmigración.

Entre las últimas disposiciones dictadas por Inmigración se ordena que al llegar los extranjeros a nuestros puertos justifiquen que no vienen obligados por circunstancias de carácter político o religioso. En relación con esta finalidad la Secretaría de Estado ha resuelto que los cónsules, cuando un pasaporte sea presentado en cualquier consulado para su visa, también deben justificarse esos requisitos por el solicitante, sin lo cual no podrá ser visado el pasaporte y, por lo tanto, el extranjero estará impedido de dirigirse a Cuba.

La Secretaría de Estado coopera con el departamento de Inmigración de esta manera, a fin de que no pueda darse el caso de que, una vez llegado a puerto nacional el extranjero, no pueda justificar esos extremos, y su reembarque resulte un problema para nuestro Gobierno.

Tendrán que justificar las faltas de asistencia

El doctor Oscar Bonachea, Secretario de Comercio, ha firmado una resolución disponiendo que en el futuro, y en relación con las solicitudes que se presenten tratando de exculpar faltas de asistencia o de puntualidad en que hayan incurrido o que se imputen a los funcionarios o empleados de esa Secretaría, será indispensable que el reclamante acredite su alegato con prueba documental, o, en todo caso, con las demás admisibles en derecho; y sujeto todo al juicio definitivo de la superioridad.

La medida en cuestión ha sido notificada a todos los jefes de Negociados, por el Jefe de la Sección de Personal, Bienes y Cuentas de la Secretaría, doctor René Pérez Abreu.

EL DOCTOR CLETO A GUZMAN, SECRETARIO DEL DEPARTAMENTO PEDIRA EN BREVE UNA LICENCIA

El Dr. Adalberto Ruiz Montaño, Subsecretario, pasará a ocupar el cargo interinamente. Se han producido cambios entre altos Jefes. Consulta a la Academia de la Historia

Desde ayer hay crisis en la Secretaría de Educación Pública.

La noticia, recogida en círculos bien informados, tuvo su corroboración en las medidas que se dictaron ayer mismo.

Todo parece indicar que el doctor Adalberto Ruiz Montaño, Subsecretario del departamento, estimando que no se le ofrecía la colaboración debida, planteó una cuestión de confianza.

A propósito de estos extremos, según las impresiones que hemos podido recoger, el doctor Ruiz Montaño sostuvo una amplia entrevista con el Presidente de la República, doctor Federico Laredo Bru.

Como consecuencia de la misma, se dispuso al mediodía, que el señor Heriberto Cepero, Jefe del negociado de Personal y Bienes, que desempeña el cargo en comisión, fuese reintegrado a la plaza que atendía con anterioridad, en el Instituto de Segunda Enseñanza de Cienfuegos.

El decreto presidencial en ese sentido, fué sometido ayer mismo a la firma del Primer Magistrado de la Nación.

Se asegura asimismo, que de inmediato se producirán otros cambios en el alto personal de la Secretaría.

Como quiera que dichos jefes son de la confianza del doctor Cleto Guzmán, Secretario de Educación, se nos informó anoche que nuestra máxima autoridad educacional solicitará en breve una licencia.

Si a ello se une que al doctor Guzmán se le ha ofrecido postularlo para un cargo electivo por el Partido Unión Nacionalista, en la provincia de Santa Clara, la versión de la licencia se reafirma aún más.

En ese caso, el doctor Adalberto Ruiz Montaño, pasaría a ocupar interinamente la Secretaría de Educación.

Dentro de esta semana, quedará totalmente resuelta la crisis planteada en dicho departamento.

No se pagó por no estar hechos los documentos en las nóminas

No se pudo pagar ayer el mes de marzo a los empleados que cobran por el capítulo de «Imprevistos», por no haberse hecho en las nóminas los documentos correspondientes a la Caja Fiscal de Ahorros.

El dinero para realizar dicho pago, ya ha sido situado por la Secretaría de Hacienda.

Hoy, en cuanto se lleve a cabo la comprobación necesaria, se realizará dicho pago.

Ayer cobraron la mensualidad de febrero, algunos empleados que no lo pudieron hacer en días anteriores, por no habérseles incluído en la relación.

Pide el Subsecretario la relación del material escolar que se necesita

El doctor Ruiz Montaño, Subsecretario de Educación, solicitó ayer del Departamento de Almacen y Efectos Escolares, una relación del material que se necesita para las escuelas públicas.

Es propósito suyo, en cuanto se le entreguen esos datos, realizar la subastilla para la adquisición del mismo.

Ha activado la entrega el doctor Ruiz Montaño, teniendo noticias, por las reuniones celebradas por las Juntas de Educación, de que escasea el material en las aulas.

A una comisión de inspectores presidida por el doctor Rafael Zayas Bazán, que lo visitó para tratarle de ese extremo y del pago de las dietas, le informó que había dado órdenes al Almacén para que se distribuyese todo el material en existencia y que las dietas serán pagadas en lo adelante, con regularidad.

También le manifestó que venía ocupándose de que volviesen a funcionar distintas aulas, que habían sido clausuradas, porque los maestros se encontraban disfrutando de comisiones de servicios.

Se hace una consulta sobre el Himno a la Dirección de Cultura

Una consulta en relación con el Himno Nacional, ha sido formulada a la Dirección de la Cultura de la Secretaría de Educación.

La señorita Mercedes Medina Acosta, directora de la escuela pública número 44, observó diferencias en la letra del mismo, publicado en la revista «Letras», y la que se cantaba en el citado colegio.

La dirección de la citada publicación, le expresó su criterio de que la letra publicada es la verdadera y la Secretaría de Estado le sugirió la conveniencia de que se dirigiera a la Dirección de la Cultura de la Secretaría de Educación.

Y el doctor José María Chacón y Calvo, Director de la Cultura, considerando que no es el organismo citado el que puede ni debe dar una contestación definitiva sobre un asunto de tanta importancia, le ha dado traslado a la Academia de Historia de Cuba.

Hablará mañana el doctor Jorrín

Mañana miércoles, a las nueve de la noche, pronunciará una conferencia en el Ateneo de la Habana, el doctor Jorrín.

Le correspondía el turno al doctor Luis A. Baralt, pero a última hora hubo que alterar el programa del ciclo que viene brindando dicha institución sobre figuras de la filosofía contemporánea.

El doctor Baralt hablará el día 17.

CONFERENCIA PATRIOTICA EN SAN JOSE DE LAS LAJAS

Se invita por este medio —en su carácter de Presidente de la Delegación de Veteranos de la Independencia de San José de las Lajas— a todos los compañeros, así como a los familiares de los mismos, para la Conferencia Patriótica que habrá de tener efecto el próximo domingo día 14 del actual mes de abril, a cargo del comandante del Ejército Libertador Manuel Secades Japón, quien disertará con respecto a los indiscutibles derechos de las Pensiones, tanto para los Libertadores, cuanto para sus viudas, hijos y demás descendientes.

Anacleto Miranda.

Pdte. de la Delegación de Veteranos de San José de las Lajas

S. J. de las Lajas, Abril de 1940.

"DIARIO DE LA MARINA, S. A.".

E. P. D.

EL SEÑOR

José Carballeira y Portela

Antiguo empleado de este periódico

HA FALLECIDO

Dispuesto su entierro para las cuatro y media de la tarde de hoy martes, el que suscribe a nombre de la Empresa, ruega a las personas de su amistad se sirvan concurrir a la citada hora, a la casa Reina número 52, altos, para acompañar el cadáver hasta el Cementerio de Colón, favor que agradecerá.

José I. RIVERO,
Director.

La Habana, Abril 9 de 1940.

M.E.C.D. 2016

DIARIO DE LA MARINA

(S. A.)

FUNDADO EN 1832

(Dirigido hasta 1919 por Don Nicolás Rivero y Muñiz)

DIRECTOR: DR. JOSE I. RIVERO.

ADMINISTRADOR: D. ELISEO GUZMAN

Domicilio Social: PASEO DE MARTI. NUMERO 551

Agente en N.York: Joshua B. Powers, Inc. 220 East, 42nd. St. New York City

Editado por la Cía. DIARIO DE LA MARINA, (S. A.), cuyo programa consiste «en la defensa de los intereses generales y permanentes de la Nación cubana, de los especiales de la Colonia Española establecida en la misma y de la unión y armonía entre los diversos elementos que conviven en el país». — Artículo 1º de los Estatutos.

TELEFONOS DEL DIARIO

Dirección	M-7911
Administración	M-7911
Suscripciones	M-7911
Quejas	M-7911
Clasificados	M-7915
Jefe de Redacción	M-1287
Redacción	M-7913
Sports	M-7912
Agencia Guanabacoa	XO-1584

PRECIOS DE SUSCRIPCION

	Territorio nacional	Extranjero «A» convenio	Extranjero «B» no convenio
Año	$ 13.50	$ 17.00	$ 20.00
Semestre	7.00	9.00	11.00
Trimestre	3.75	5.00	6.00
Mensual	1.30	—	—
Dominical, Año	—	5.00	7.00

EDITORIALES

Un plan de obras públicas

El Gobierno ha decidido destinar la utilidad obtenida con la venta de moneda norteamericana y la suma que dejará de pagarse del presupuesto fijo del Congreso durante los meses que faltan para la toma de posesión de sus nuevos miembros, a la realización de un importante plan de obras públicas en todo el territorio nacional. En ese plan están comprendidos carreteras y caminos, acueductos y obras de drenaje, casas-escuelas, mejoras en los hospitales, etc.

La medida viene como una bendición en estos momentos. La zafra azucarera está tocando ya su fin. Esto significa que los índices de la desocupación aumentarán de manera pavorosa en todas las provincias y particularmente en aquellas zonas en que una parte muy considerable de la población vive de las labores agrícolas. El acometimiento de obras públicas dará oportunidades de trabajo a miles de cubanos durante ese período hosco, desolado, que llamamos justa y expresivamente «tiempo muerto».

Por otra parte, el país está necesitado de esas obras. Hace mucho tiempo que no se hace nada por el fomento de las poblaciones, por su superación urbana, por sus sistemas de enlace y comunicación. Comarcas hay que arrastran vida lánguida por la falta de un camino que permita el cómodo y barato acceso de sus productos al mercado más próximo. Y hay en el interior de la República urbes de alguna importancia, por su populosidad, por sus dimensiones y por su historia, donde la vida resulta una incomodidad permanente porque carecen de los servicios públicos más elementales. Mucho de esto podrá remediarse con el plan en proyecto, si se sigue un orden lógico en su realización.

Ahora bien, ese ordenamiento racional es indispensable. Las obras deben emprenderse siguiendo al hilo las necesidades del país, de suerte que no sea la influencia política, ni la arbitraria preferencia, ni la mera simpatía las que decidan. También deben tenerse muy en cuenta las cifras del desempleo, a fin de que se proporcione trabajo paritariamente en todo el territorio nacional.

La necesidad debe ser estudiada en cada caso, si bien con un criterio amplio Se habla, por ejemplo, de un proyecto que viene acariciándose desde hace mucho tiempo y que ahora se pretende llevar a la práctica: la carretera que, bordeando la costa norte, unirá a la capital con la playa de Varadero. Tal vez, si se examina superficialmente el asunto, se piense que ésa no es una obra de primera necesidad, toda vez que hoy puede irse a Varadero por la carretera central, bifurcando en el pueblo de Coliseo. Ciertamente. Pero esta vía no es una vía turística. Le falta belleza y le falta rapidez. Es un camino lleno de recovecos que coloca a la mejor playa de Cuba—y una de las más bellas del mundo en el orden de los atractivos naturales—a no menos de tres horas de La Habana. La carretera que se proyecta acortaría extraordinariamente esa distancia. Sería, además, un grato paseo próximo al mar, llamado a convertir una amplia zona del litoral norteño en una especie de costa azul criolla. ¿Se calcula la importancia que tendría desde el punto de vista turístico? Puede asegurarse que cuando esa ruta esté construída y se hagan reformas en Varadero a tono con las facilidades que ella brinda, serían miles los turistas que anualmente visitarían La Habana con sus automóviles para disfrutar de ese hermoso paseo.

Por eso creemos que la carretera en cuestión puede muy bien figurar en el rango de las obras públicas apremiantes que se han de llevar a cabo con los beneficios y ahorros que la República al fin ha podido lograr. Se trata de una empresa turística, que en un plazo más o menos largo devolverá con creces al tesoro nacional las cantidades que en ella se inviertan.

Lo fundamental en toda obra pública es que resulte fecunda y útil para la totalidad de la nación. En ese caso están todas las que se lleven a cabo para el fomento del turismo. Y nada hay que incremente tanto esta fuente de riqueza como el dar fácil acceso al visitante a todos aquellos lugares de la República dignos de verse.

Bienvenido sea ese plan de obras públicas que el Gobierno ha anunciado ya de un modo oficial. En lo pasajero, aliviará la situación de muchos cubanos; en lo permanente, será edificante y fértil para el bienestar colectivo y para la economía nacional.

El buen nacionalismo

La comisión Coordinadora de la Asamblea Constituyente está rescatando el buen crédito que en la conciencia pública estaban perdiendo las comisiones, después del no acreditativo espectáculo de una polémica interminable, político-personal y estéril, en que se gastó lo mejor del tiempo y de la paciencia ciudadana.

Parece que se necesitaba esa válvula de escape a las pasiones para que los ánimos se fueran serenando y, sobre todo, para que las verdaderas autoridades en la materia pudieran actuar sin los velos de la furia partidarista.

Los momentos para una actuación ecuánime e inteligente son preciosos para Cuba, porque atravesamos por una hora decisiva para nuestra prosperidad, si sabemos aprovecharla.

Bastará, para ello, que los encargados de confeccionar nuestros cimientos legales tengan presentes las circunstancias del mundo y la posición de Cuba.

Cuba es un país en formación, que apenas tiene la tercera parte de los habitantes que necesita para crearse su propia economía y, por ende, su posible y relativa independencia, advertido que no hay país en el mundo que la disfrute según el tiempo que la imaginan las locas mentes de buena parte de nuestros compatriotas: porque los más poderosos países dependen de los más débiles y, en síntesis, todos dependemos unos de otros, pues ni una sola nación del mundo podría vivir aislada en el desierto de esa utópica independencia elucubrada por tantos místicos o locos de la revolución, como por aquí padecemos.

El Capital del mundo se halla, en estos momentos, espantado y con ansias de islas de paz y garantías donde asentarse: e infinitos hombres de trabajo y de empresa necesitan suelo y poblaciones seguras donde desarrollar sus iniciativas y aplicar sus esfuerzos.

He ahí por qué esta es una hora decisiva para Cuba que si sabe manifestar ante el mundo su ponderación y cordura, redactando los principios legales que ofrezcan esa paz y esas garantías, podrá ser la Meca de hombres y capitales preciosos para el desarrollo de nuestra riqueza, casi virgen en todos los aspectos de la producción.

Precisamente acaba de producirse un hecho feliz para Cuba, en el Congreso norteamericano, que nos brinda una tregua de bienestar básico para nuestro desarrollo. El triunfo, más que de Roosevelt de su secretario de Estado, Mr. Hull, al obtener una votación favorable a su política de reducción de aranceles a cambio de concesiones comerciales de otros países (en oposición al proteccionista Mr. Garner) nos quita el fantasma de las vicisitudes económicas durante tres años, precisamente el tiempo que la guerra promete para las grandes turbulencias mundiales y que Cuba pudiera aprovechar para su desarrollo mediante la atracción de hombres deseables (técnicos de la industria, intelectuales y manuales) y dinero de trabajo.

Estableciendo en la Carta Fundamental los principios que constituyen garantías para la propiedad, para el Trabajo y para el individuo en toda nación moderna; manteniendo intangibles los fundamentos republicanos que dieron alientos a los libertadores, de libertad absoluta para las conciencias, dentro de nuestra moral o buenas costumbres, y con una actuación política ordenada y con el tono que ha ido tomando en los últimos tiempos, de convivencia polémica, sin furias ni fobias, Cuba podrá ser un pueblo rico y pujante que se salve de la ruina que amenaza a lo más y mejor de la Humanidad.

Basta, para preverlo, un poco de comprensión. Tenemos la materia prima deseable en la riqueza del suelo, en lo propicio del clima y en la brillante mentalidad del cubano. El material «hombre» en Cuba es inapreciable, cosa que sólo comprendemos cuando el cubano sale de su tierra y siente el imperativo de vivir de su esfuerzo e imaginación. Ante la disciplina de la necesidad, y la ausencia del contagio ambiental del «dolce far niente», el cubano desarrolla energías físicas y mentales extraordinarias. Necesitamos, pues, un impulso exterior, importado, de creación, de actividad, de desarrollo de esfuerzo, ideas y producción para sentir el estímulo adormecido.

Hay, pues, que abrir las puertas hospitalarias, de hogar acogedor y pacífico, a cuantos quieran venir con su saber o fortunas a prestarnos esos valores a cambio de nuestras leyes y de nuestra colaboración; a cuantos vengan a levantar chimeneas que multipliquen nuestro trabajo, y a levantar hogares que aumenten nuestra demografía culta y laboriosa.

Porque eso es lo que aconseja un nacionalismo bien entendido, contra esa moda torpe que pretende convertirnos en un pueblo escaso y ruin, aislado por el mar y por la mente, que aspira patrióticamente a una libertad e independencia del más puro tipo siboney: la de encaramarnos a la mata de coco cuando nos dé la libre e independiente gana.

EL CARRO Y LOS CABALLOS

Hace poco se descubrió en las excavaciones de Adria otra tumba etrusca que ha causado extraordinaria sensación. Bajo los picos de los excavadores fué dibujándose la forma de un sarcófago en buen estado de conservación; en su interior había una cantidad abundante de vasos de terracota y de vidrio, urnas, adornos y joyas, entre ellos varios objetos de oro de curiosa factura que han sido llevados al museo de Bocchi.

Pero la tumba reservaba una sorpresa mayor aun. Junto al sarcófago descubrieron los excavadores un objeto grande de madera con incrustaciones y con clavijas; era un carro etrusco en perfecto estado de conservación que poco a poco se iba limpiando de la tierra que lo envolvía. Es el primer carro descubierto en la necrópolis de Adria. Pero lo que más ha impresionado es otra cosa: junto a los fragmentos de la pértiga del carro han salido también los esqueletos de dos caballos, uno al lado del otro, con hebillas de bronce y freno de metal todavía íntegros en su forma rudimentaria.

(De la "Centraleuropa", Berlín).

Epistolario de OTEYZA

Srta. Lillian L. Malley.

Hartford.

Triunfante candidata:

Todo el que presenta su candidatura para algún cargo de elección popular, acostumbra a decir que lo hace sacrificándose por el bien del pueblo. Ya lo sé. Pero sé también que tal dicho se considera siempre falso. La prueba de ello está, en que, al saber que ha sido elegido, nunca dejan de felicitarle sus amistades más o menos íntimas y hasta sus simples conocimientos.

Yo no tengo el honor de ser su amigo ni siquiera el gusto de conocerla. Así que, al escribirla por haberme enterado de que ha resultado usted electa miembro del Consejo Municipal, puedo hacer como que creo en su sacrificio. Esto es, que estoy en el caso de abonarme la consabida felicitación.

Incluso, ya que dirijo a usted la presente carta, incluiré mi pésame por haberse sacrificado. Aun cuando será, desde luego, un pésame tan leve como corresponde al sacrificio de usted. Este, por ahora, en efectivo metálico, no ha ascendido sino a dos dólares con cuarenta y tres centavos. Tal fué, según su propia declaración, la suma exacta de los gastos electorales suyos.

Y eso que usted, además de obsequiar a los electores, a los hijos de los electores obsequió. Demostrando lo último cierta malicia electorera, ¿eh? Los padres y las madres—las madres sobre todo—aprecian más los obsequios a sus vástagos. Considerándolo bien, ¡se corrió usted en gastar con la chiquillería del censo!

Casi los dos dólares—uno con noventa y cinco—, empleólos usted en comprar nueces, dedicando sólo a la adquisición de cigarrillos los cuarenta y ocho centavos restantes. Y repartiendo los pocos cigarrillos y las no muchas nueces que por el total de la suma consignada obtuvo usted, resultó elegida concejala.

Voy llegando al objeto verdadero que mi carta tiene. Este dicho está que no es congratularme por su elección ni casi condolencia de ella. Y pasaré ya a decir ¡que me confíe su secreto electoral!

Porque posee usted, indudablemente, un secreto para ganar las elecciones a mínimo costo. Y como aquí va a haber elecciones pronto... ¿Que si me presentaré candidato? ¡Ni traza ni gana! Lo primero porque no soy cubano y no resulto, mientras no me naturalice al menos, elegible. Y lo segundo porque en España resulté elegido, cosa que lamento y creo que lamentaré hasta el fin de mis días.

Pero tengo aquí varios amigos que piensan presentar sus candidaturas a las próximas elecciones. Y no vaya usted a suponer que para concejales nada más. ¡Para representantes y para senadores también! Algunos de mis amigos son gente que pica muy alto. Ahora, que el picar va a costarles lo que a los peces. Sabido es que los peces, cuando pican, a pescados pasan.

Mucho dinero habrán de gastarse en la campaña electoral. Acaso más del que tienen. Pero consideran un deber emprenderla, y practican el proverbio que dice: «Haz lo que debas, aunque debas lo que hagas». Figúrese usted lo que me agradecerán la fórmula de obtener actas a menos de dos dólares y medio...

Insisto, pues, en que me confíe usted su tan economizante decreto. Agradezco a usted por adelantado la favorable respuesta. Y esperándola, quedo de usted atento s. s. q. s. p. b.

Luis DE OTEYZA

La Habana, 9 de abril de 1940.

EXCESO DE PRECAUCION

Por Roseñada

«Sembradas de minas las costas de Noruega».

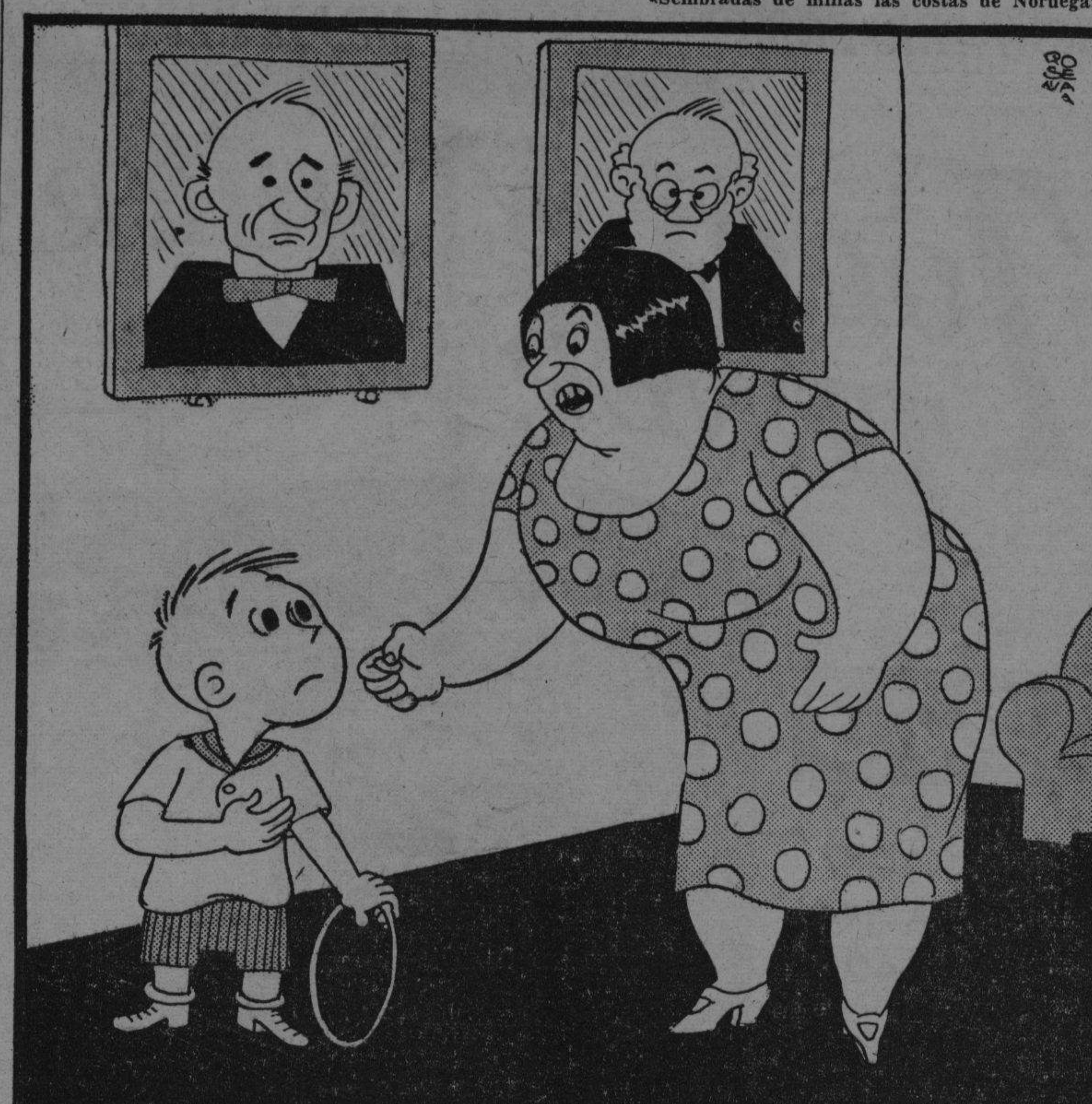

—Toma, Pepito, ve a la bodega y tráeme una libra de bacalao. Pero ten cuidado, no te lo vayan a dar con una mina dentro...!

La Guerra y sus Causas Económicas

Quedamos, pues, en el anterior artículo, en que, para el Profesor Lionel Robbins, el trágico hecho europeo de la guerra se debe, en última instancia, a la existencia de las soberanías nacionales, del Estado. Consecuentemente, Robbins propone la creación de los Estados Unidos de Europa, como única conclusión lícita a derivar de la anterior premisa.

Robbins cree poder aducir un poderoso argumento en favor de su tesis, refiriendo el caso de los Estados Unidos de América. Si la doctrina federalista no hubiera triunfado en la Convención Constitucional, la historia de los diversos Estados que hoy forman la Unión, y que a tenor de tal eventualidad hubieran sido soberanías independientes, hubiera sido una historia de guerras y conflictos recíprocos, con el consiguiente universal perjuicio. Unos y otros se hubieran visto en la necesidad de imponerse mutuas restricciones, en cuanto a los mercados y en cuanto a la inmigración. La Federación, descartando **prima facie** la posibilidad de tales restricciones, ha hecho viable el desarrollo progresivo, en todos los órdenes, de la sociedad americana, tal cual hoy la conocemos.

El argumento es, evidentemente, falaz. Las trece colonias primitivas eran el resultado homogéneo de un determinado desarrollo histórico, ratificado y consagrado por la reciente guerra de emancipación. La doctrina federativa se impuso, no sólo por responder más cabalmente que cualquiera otra a los imperativos de la conveniencia general, sino porque la tal doctrina había llegado a identificarse como estado de conciencia en personalidades de máximas influencia y prestigio. La expansión posterior, por vía de conquista o de compra, evoca una situación social e histórica, radicalmente diferente a la que confronta la Europa moderna. Hasta el cierre de sus actuales fronteras, la situación político-social norteamericana recuerda más aproximadamente —en el sentido puramente alusivo que debe darse a tales analogías— la Edad Media europea hasta la integración de los grandes Estados nacionales. Y dentro de este proceso expansivo, la misma Gue

II

rra de Secesión, a despecho de sus proporciones, no alcanza para invalidar el sentido que en este desarrollo encarecemos.

La idea de los Estados Unidos de Europa se plantearía en todo caso—puesto que, hasta ahora, no pasa de pronunciamiento personal más o menos autorizado y de pretexto vergonzante de propaganda— en un terreno, y bajo unos presupuestos, en nada comparables a los que hicieron posibles el nacimiento y la consolidación de los Estados Unidos de América.

Por otra parte, el ideal de los Estados Unidos de Europa queda, necesariamente adscripto al curso y a los resultados de la guerra desencadenada sobre aquel continente. Conviene recordar —aunque en su implicación más simplista este pensamiento haya llegado a ser patrimonio popular—que esta guerra europea, inclusive en el caso improbable de que no llegara a extenderse a otros continentes, es el acontecimiento mundial de más básica trascendencia. Europa es —¡todavía!—Europa, esto es, una cierta constelación de fuerzas y valores históricos dotada de propia autonomía; pero, además, Europa es el primordial impulso centrífugo del orbe. Lo que ocurrar lo que está ocurriendo, en Europa, es un suceso que interesa directamente al mundo todo. Por lo mismo, el hecho actual de la guerra afecta al ideal de los E. Unidos de Europa, no solamente por la guerra misma, sino que también por la influencia que, en definitiva, ejerza sobre el emplazamiento relativo de Europa en el concierto mundial.

En cuanto a lo primero, paréceme que la actual guerra no podría acercar a Europa a solución alguna de las del tipo que contempla Robbins a menos de determinar la victoria contundente de una de las partes en contienda. Todo reajuste tanto dilatación como comprensión, en el marco territorial de las soberanías, provoca ciertas fricciones y desequilibrios. A la larga, unos y otros pueden superarse en un nuevo y más alto nivel general de satisfacciones. Pero mientras tanto, el peso de la transición lo cargan los grupos más débiles, entre los afectados por el proceso. La realización del ideal de los Estados Unidos de Europa podría determinar por lo pronto, y limitando nuestra consideración a lo económico, resultados incompatibles con el eventual papel de triunfador de una u otra parte. ¿Ofrecería Inglaterra, si ganara la guerra, los Estados Unidos de Europa, ese gran hipotético mercado libre, a la superior industria alemana? ¿Sería suficiente la elocuencia veterana del señor Churchill para convencer a los magnates y a los sindicatos que los perjuicios que, **in the short run**, se les infligieran, quedarían compensados con las ventajas que **in the long run**, se les anunciaran? Probablemente, Churchill y sus colegas, se imaginan una tarea más sencilla: triturar a Alemania, restringir sus mercados y su emigración, hacerla pagar el costo de la guerra, y si el Profesor Robbins llegara algún día a convencerlos, hacer de Alemania una provincia de los flamantes Estados Unidos de Europa, con su capital en Londres, o—lo que para el caso da igual—París.

Mientras tanto, el itinerario de la guerra no parece orientarse hacia la victoria contundente que postulamos. El señor Chamberlain, que debe estar enterado, la ha caracterizado como una «guerra de sitio». Eso fué la anterior: guerra de sitio y de coaliciones. Lo peor que pudiera acaecer, para los intereses permanentes de Europa, sería la repetición del desenlace de 1918: un armisticio presidido por los signos del hambre y la intervención de una Potencia no europea.

Esta guerra —Segunda Guerra Púnica del Siglo XX— es la guerra de una hegemonía que se afirma contra una hegemonía que se yergue. Todo lo demás es apuntalamiento de esta condición fundamental. La política británica parece un doble paso: forzada renuncia a la iniciativa militar e involucración de los neutrales en el conflicto. La política alemana parece perseguir un objetivo: utilización de su presente y sensible superioridad militan para la consolidación de un bloque económico y diplomático que, o haga la guerra británica imposible como pura cuestión de hecho, o que respalde a Alemania eventualmente para una fulminante decisión ofensiva.

La culminación racional de la política británica sería un nuevo Versalles. El Tratado de Versalles es uno de los documentos más estúpidos de la historia, más que por la estupidez personal de sus autores, por la estupidez intrínseca de la situación objetiva que, necesariamente, hubo de producirlo. Esta situación se caracterizó, por una parte, por lo que llamaríamos dispersión de los créditos de victoria, con el acompañamiento de intrigas y traiciones que provocó el armisticio entre los aliados de la víspera; por otra parte, la peculiarísima posición de un pueblo energético que se sentía agotado pero que no aceptaba, ni podía aceptar, como peripecia legítima de su historia, la derrota que en tal forma se le imponía.

La culminación de la política alemana diríase que fuera, en todo caso, o un armisticio cualquiera que le permitiera cobrar nuevos alientos para un futuro próximo desde las posiciones conquistadas, o una paz que Robbins llamaría «cesárea».

Tanto en el uno como en el otro caso, la ilusión de los Estados Unidos de Europa parece disiparse, o languider hasta el punto de no quedar de ella misma sino una vaga sombra. La actual guerra, ciertamente, no parece ofrecer el mejor preludio para la sinfonía pan europea.

Pero concedamos que la realidad, siempre tanto más elástica y dinámica que el pensamiento, pusiera a Europa en otra tesitura, y que, efectivamente, el ideal robbinsiano de la Federación Europea llegara un día a plasmar en exuberante realidad. Este ideal no es, en ningún caso, un fin en sí mismo: el programa de los Estados Unidos de Europa no supone para Robbins, y los demás pan europeos de diversos matices, una manía o un capricho doctrinal, sino la condición previa para la adecuada realización del ideal absoluto de la paz.

Esta paz hipotética en Europa no nos parece que garantizaría la paz en el mundo, incluyendo a Europa. Las páginas en que Robbins desarrolla el tema «Las Guerras en un Mundo de Socialismos Nacionales» nos parecen de las más clarividentes de toda su exposición. Demuestra en ellas el economista británico que la sustitución de las actuales economías llamadas capitalistas por otras tantas economías socialistas, pero conservando intacta la segmentación política del mundo en Estados nacionales, lejos de superar el fenómeno de la guerra, insuflaría al mismo una virulencia insospechada.

El mismo argumento parécenos susceptible de una lógica trasposición al plano intercontinental. Europa es Europa, pero es más: es una poderosa irradiación sobre el resto del planeta. El interés europeo, potenciado robbinsianamente por la federación, ¿no avasallaría al mundo hasta el silencio, y, a buen seguro, antes de que tal contingencia se realizara, no provocaría estupendas guerras intercontinentales cuya magnitud haría palidecer a cuanto hasta ahora hemos visto y padecido?

Pero ¿no sería posible salir al paso de tales conjeturas especulando sobre una federación de Estados Unidos del Mundo? Antes de entregarnos al opio del deliquio recordemos que el Profesor Robbins se ilustra a sí mismo, ya al poner punto final a su trabajo, que «la existencia de las soberanías independientes es susceptible de otra explicación» que la económica. Por aquí, por esta vía, que voluntariamente renunciamos a transitar, hubiera llegado el Profesor Robbins al núcleo central del problema, ahorrándose así el dar vueltas a esa noria que es el racionalismo como criterio de lo histórico.

Raúl MAESTRI

Desde el Mirador de París

(Especial para DIARIO DE LA MARINA)

LA GLORIA ESMALTADA
(Henri Barbusse a tela de juicio)

Se discute en este momento, en París, sobre si es o no oportuno conservar el nombre de **Henri Barbusse**, escritor y militante comunista, en el esmalte azul de una de las calles de Francia.

¿Debe ensalzarse al escritor? ¿Debe condenarse al biógrafo de Stalin?

Veamos lo que escribe el notable humorista Clement Vautel en un «Film», que intitula **La Gloria esmaltada**.

—¿Y la calle Henri Barbusse?,—replicaba yo a un periódico de París, hasta no hace mucho **muy frente popular**, que reclama la placa **Calle de Finlandia** para una vía arrabalera puesta —todavía hoy— bajo la invocación de Stalin.

Es el célebre polemista Alejandro Zevaes, quien, en ese diario, me responde. Se declara por el mantenimiento de la **calle Henri Barbusse** en todos los lugares de Francia donde fué colocada la placa azul en memoria del fenecido escritor; es decir, que se conserve dicho nombre en muchas poblaciones y burgos más o menos rojos situados en los aledaños de París.

Sin duda Zevaes —que es también un gran abogado—, defiende al Barbusse que era comunista y no lo ocultaba. «Pero, ¿puede desconocerse al admirable escritor que fué»?

Es, pues, por razones literarias por lo que hay que dejarle su «gloria esmaltada» y callejera.

El epíteto de «admirable» se prodiga con exceso; más, si lo tomamos en serio, me parece que tenemos derecho a negárselo a un autor que no es uno de esos maestros a los que un homenaje unánime o casi unánime lo consagra ante la faz del mundo. **El Infierno** es un libro siniestramente obsceno en que se desborda una fraseología que recuerda la baja época del romanticismo; el **Quinto Evangelio** es muy pueril y pretensioso... Pero existe **El Fuego**. Hagamos constar que este libro fué proclamado «obra maestra» por los apologistas del pacifismo integral. **El Fuego**, «diario de la escuadrilla» no vale, desde luego, lo que esa otra historia de un grupo de soldados, **Las cruces de madera**, de Henri Dorgeles.

Por lo demás, no es el Henri Barbusse, escritor, que tiene su nombre en las esquinas de numerosas calles francesas, e incluso en el frontón de algunos grupos escolares; es el camarada Henri Barbusse, comunista. Lo mismo que fué al comunista Henri Barbusse, fallecido en Moscú, a quien se le hicieron en París los «grandiosos funerales» con ostentatorio desfile de «camaradas» y despliegue de banderas rojas, sin hablar de las banderolas de inscripciones revolucionarias y retratos inmessos portados como íconos a la moda moscovita. ¡Por Dios, señor abogado Zevaes: no mezcle usted la literatura con todo esto!

Como tampoco es el autor de **Nana** el que obtuvo tantas placas azules en las calles de Francia y ganó un lugar envidiable en el **Panteón** de los Hombres Ilustres (donde están enterrados Rousseau Voltaire, Víctor Hugo, etc.), sino al Emilio Zola que escribió el **Yo acuso**. Y si Anatole France tiene su calle en París, ¿es por ser el autor de **Los Dioses tienen sed**, o porque en su residencia de **Villa Said** se complacía en «jugar» al revolucionario? El mismo Víctor Hugo... ¿Tiene miles de calles, avenidas y plazas con su nombre por haber compuesto **La tristeza del Olimpio**? En una ciudad del mediodía de Francia, cuyo nombre no recuerdo, un bulevar ostenta esta inscripción:

X x x x x x x x x x x x x x x x x x X

x Calle Víctor Hugo x

x (Político 1802-1885) x

X x x x x x x x x x x x x x x x x x X

Claro que no se trata de quitar ni corregir esta placa.... ¡Sería lástima!

Clement VAUTEL

París, marzo de 1940.

(Versión y adaptación de nuestra Redacción en París).

A TRAVES DE LA VIDA

CANDIDATO

El gabinete de trabajo del candidato a la Asamblea Municipal. Un retrato «soi-dissant» de Martí. El Candidato lee una carta.

El Candidato.— .....«los que van a nombrarlo cuentan con usted. Es tiempo que usted cumpla lo que prometió a sus electores»...

—¡Ya lo creo! Pero, ¡cómo le cogen a uno la palabra! (Continúa la lectura). ... «importantes reformas se proyectan, es necesario que sean un hecho los cuadros de embellecimiento qus usted ha presentado a nuestros ojos»...

¡Pero hombre! ¡Esas son cosas que siempre se prometen! ¿A quién se le ocurre que se pueden ensanchar las calles de la Habana? (Leyendo).

... «además, el partido está falto de brazos. ¡Levántese y hable!»

¡Como si fuera tan fácil! Yo no he hablado nunca. Lo que he hecho es escribir en un periodiquito de «base ball». Soy Presidente del club **El machete que más peleó en Coliseo.** Por cierto que en la ferretería me lo cobraron caro. ¡Ah! Soy miembro de catorce Círculos y estoy suscrito a veinticuatro periódicos. Tengo la medalla del bloqueo y he regalado el estandarte de mi club. Me parece que son bastantes méritos (se interrumpe para ver la carta). «Diga grandes discursos llenos de energía»...

Sí; para que me resulte lo que en Cayo Hueso durante la emigración que subí a la tribuna y queriendo ser enérgico dije: «¡Señoras y majás!...» y por poco me matan.

¿Qué diablos voy a decir yo en el Ayuntamiento? ¡Vamos a ver!

(Da unos pasos y se detiene tomando la actitud de Napoleón).

—«¿Hasta cuándo abusarás, **Catalina**, de nuestra paciencia?

¿Qué abusos serán esos? Es preciso adaptarse un poco a la localidad (Continúa). —«Estamos en esta ... augusta y capitular, por la volun... del pueblo y no saldremos sino po... la fuerza de los cañones!»

—Me estoy gustando. (Conti... animándose).

«¿In quá orbe vivimus?... ... transit gloria mundi! ¡Similia sim... libus!

Esto no lo comprenderán porq... es latín, ¡pero es enérgico! (Sig... animándose y habla a gritos).

—«¿A quién se engaña aquí? R... gamos la Cloaca Máxima, aunq... tengamos que arrojar en ella el ca... dáver del tirano! ¡Venga la Car... Magna para que todos puedan de... que la han recibido y **no** se ha pe... dido en el Correo».

(La esposa del Candidato acude ... toda prisa y se queda estupefacta ... ver a su marido vociferando, sin ... bata, y metiéndose los dedos entre ... cabello).

—¡Abajo las castas!—grita el Can... didato—. ¡No más privilegios! ¡Mu... ran todos!

La Esposa.—Pero, Toribio, ¿te ... vuelto loco?

El Candidato.—¡Locas están l... clases desheredadas! ¡Iremos a dec... lo a Roma, a Mussolini, al Papa!...

La Esposa.—¡Jesús! ¿Nos vamos ... Italia?

El Candidato.—¡Pasaremos el R... bicón y enseñaremos cuán corta es ... distancia que media entre el Capito... lio y la roca POMPEYA!

La Esposa (que ha leído algo) Toribio, no te confundas...

El Candidato (descendiendo de ... tribuna).—¿Qué te parece? ¿He est... do elocuente? ¿Haré buen efecto e... el Municipio?

La Esposa.¡-Magnífico! Pero cuan... do hables ten cuidado con la Ro... Tarpeya, porque por allí era por don... de despeñaban a los oradores...

Héctor DE SAAVEDRA

VIBRACIONES NORTEÑAS

¿DEBEMOS ARRIESGARNOS?

NEW YORK, abril 8.—Durante la matinée celebrada en la tarde de ayer en el circo «Ringling Brothers-Barnum and Bailey», se anunció el nacimiento de una criatura, que vió la luz bajo la propia carpa. Se trataba de una hembrita del conocido matrimonio Edith y Andy, las girafas de más esbelto pescuezo que hay en el país. Una ocurrencia simpática, en verdad, pero que parece no haberle hecho mucha gracia a la serpiente boa-constrictor, o «de cascabel», que se exhibe allí también como espectáculo lateral.

Apenas se había hecho el anuncio, llegó la noticia de que el referido reptil acababa también de dar a luz, fuera de tiempo. 6 culebrejos y cuatro huevos sin «empollar» fueron el producto del alumbramiento. Los expertos en ofidios aseguran que la madre debió sufrir alguna intensa emoción, a lo que atribuyen lo raro del parto.

Yo me he quedado haciendo cruces, porque, ¿qué relación podrá haber existido, de carácter político, social o económico entre esos distinguidos miembros de la colonia irracional del circo, para que se llegase a producir «lo extraordinario»?

Mas, parece que ayer fué día de cosas extraordinarias: un joven estudiante de la Escuela Superior «Andrew Jackson», nombrado John Tompson, se apuntó un «hole-in-one» jugando golf en Miami.

Thompson utilizó un «número 7» en las 125 yardas del hoyo número 16 y se frotó los ojos cuando vió que la bola salía directa del «green» para penetrar en la copilla.

Un sol cálido y brillante ofreció ayer la oportunidad al Preside... Roosevelt de dar un prolongado p... seo en automóvil por las carreter... del condado de Dutchess.

Aprovechó la ocasión para insp... cionar su nueva biblioteca.

En Edwardsville, Illinois, un bill... te de $100 permaneció durante m... de siete horas junto al contén de ... acera, sin que nadie se percatar... William F. Kaiser, al regresar a s... casa, ya entrada la noche, se di... cuenta de que había perdido el di... nero. Recordó el lugar donde hab... estado últimamente estacionado e hi... zo memoria de que había extraído a... go del bolsillo donde estaban los c... pesos.

Creyendo que sólo tendría una mi... llonésima de oportunidad de recup... rar su dinero, volvió al lugar cita... y cuán grande no sería su sorpres... al ver que el billetito lo estaba e... perando, sonriente.

Y luego dirán algunos que no e... bueno correr riesgos. Si Mr. Kais... no corre el riesgo de hacer un p... pel ridículo, buscando un billete d... cien duros, perdido junto al cont... de una acera, y se queda en su ca... rememorando el accidente, a est... horas no sería el feliz poseedor ... cien dólares que habría dado p... perdidos.

Provincetown, Mass., es la ú... ciudad en los Estados Unidos ... tiene un pregonero. Se llama R... Winchester y su obligación es p... rarse en las esquinas y anunciar la temperatura, dar las noticias locales, la hora, avisar las defunciones y l... reuniones del Club Rotario.

Andre DE SAINT AVIT

Fechas y Aniversarios

ABRIL 9

o—Se cumple el 61 aniversario de la fundación de la ciudad de Formosa, capital del territorio de dicho nombre, en la República Argentina, fundada por el coronel del Ejército, Luis Jorge Fontana.

o—El 9 de abril de 1818, en Mendoza, Argentina, fueron pasados por las armas Juan José y Luis Carrera, chilenos, por organizar un movimiento contra los generales San Martín y O'Higgins.

o—Se cumple el tercer aniversario de la hazaña realizada por los aviadores japoneses Masaaki Iinuma y Kenji Tsukagoshi, los que en su aparato «Kaminaze» (Viento Divino), hicieron el vuelo Tokio-Londres en 94 horas y 13 minutos.

o—El 9 de abril de 1548 tuvo lugar la batalla del Valle de Jaquijaguana, a cinco leguas del Cuzco, entre las fuerzas de La Gasca y Vasco Núñez de Vela, primer virrey del Perú, y las de Gonzalo Pizarro. Este último sufrió la más completa derrota; sus huestes fueron aniquiladas y él hecho prisionero y ejecutado en el campo de batalla.

o—En 1483 murió en Westminster Ana de Warwick, reina de Inglaterra, la que fué esposa de Eduardo de Lancaster, asesinado por orden y a presencia de Eduardo IV.

o—En 1682 René Robert, Caballero y Señor de La Salle, explorador francés en Norteamérica, tomó posesión de la región bañada por el Mississippi y todas sus tributarias, para el rey Luis XIV de Francia, bautizando la región conquistada con el nombre de Louisiana.

o—En 1336 nació el conquistador tártaro Timur, conocido por Tamerlán.

o—En 1623 murió en Madrid el célebre literato e historiador español Luis Cabrera de Córdoba.

o—En 1553 murió Francisco Rabelais, figura de gran significación en la literatura francesa, autor de «La vida de Gargantúa y Pantagruel» en el agitado período que siguió al Renacimiento y a la Reforma. Rabelais perteneció a la Orden Franciscana, habiéndose ordenado en 1523, lo cual no fué obstáculo para que se hallara identificado con muchas de las máximas de Erasmo, el gran filósofo de Rotterdam, de quien se hizo ferviente admirador lo que le valió procesos, persecuciones, el ser excomulgado y sufrir la pérdida de su investidura sacerdotal. Sus vueltas y revueltas fueron incontables como también lo fueron sus sumisiones y rebeldías en relación con la Iglesia, pero en sus últimos años consiguió el perdón del propio Pontífice Paulo III, quien le autorizó a tomar el hábito de San Benito y ejercer la medicina. A su muerte dejó una obra literaria de la que se enorgullece Francia, que la considera como el más grande lingüista de su época y un extraordinario erudito.

M E C D 2016

DESDE PARIS

UNA PARABOLA DE REMY DE GOURMONT

Se refrescan las memorias, con motivo de esta guerra; se desempolvan las viejas parábolas; se abrillantan los aforismos que la inteligencia humana acuñó en otras épocas. Y es así que la prensa de París publica nuevamente una parábola de Remy de Gourmont, escrita en 1914, cuando el Kaiser II de Alemania enviaba a sus legiones invasoras de Bélgica y Francia, amparándose en Dios, invocando a Dios, cubriéndose con el nombre de Dios. La parábola lleva por título la frase textual del Emperador: **Got Mit Uns**, y dice así:

«Había una vez dos colonias de hormigas que iban a librarse batalla campal; las unas eran hormigas rojas, las otras eran hormigas negras. Las hormigas rojas querían reducir a la esclavitud y capturar a las hormigas negras. Esto pasaba en un terreno llano, al pie de una colina detrás de la cual parecía descender el sol. Hacía bien, un hombre que caminaba por allí comprobó que sentándose en la cima escaparía a los rayos del sol y fue el sitio era encantador para descansar algunos instantes. Se sentó, pues, sobre un montón de hierba descolorida y continuó el hilo de sus pensamientos, que lo absorbían. Ya había visto las hormigas rojas que avanzaban a lo largo del barranco y a las hormigas negras que, inversamente, entraban apresuradamente en la galería que les servía de casa aunque las hubiera visto, no había prestado atención, pues que él y las unas y las otras debían ser ofensivas. Habiéndose sentado, su talón se hundió en un reborde de tierra y destruyó la entrada de la galería en la cual se refugiaban las hormigas negras. Los jefes de las hormias rojas, que llegaban en esos momentos, con sus tropas, vieron bien el movimiento feliz de aquel talón gigante y la catástrofe que había producido. Se llenaron de alegría, el orgullo las hinchó y corrieron hacia los soldados que se agrupaban en torno de ellos, gritando: «¡La victoria es cierta: el Hombre está con nosotros!», manifestando gran entusiasmo. El paseante, sin embargo, encendió aún. Para apagarlo, lo destripó con su talón, aplastando sin quererlo un grupo de hormigas negras, cosa que dió nuevos bríos a las hormigas rojas, aumentando su orgullo y su confianza en la victoria. «¡El hombre está con nosotras!» Mientras terminaba su desastre y su pipa, el asalto había sido dado y ya las hormigas rojas salían de las galerías enemigas con prisionera y botín, cuando el Hombre se levantó, y, distraído, dejó escapar una formidable inundación que ahogó indiferentemente a asaltantes y vencidos, después de lo cual, continuando el juego de las nubes del momento, continuó su paseo».

Hasta allí la parábola de Remy de Gourmont. Anatole France la comentaba en esta breve forma: «Aquí está encerrada toda la filosofía de la humanidad». «¡El Hombre está con nosotras!» «Got Mit Uns!»...

Los ejemplos son inoperantes, las tonterías de los predecesores no sirven de lección a los que los preceden, es preciso que cada generación haga las suyas. Así se expresa la gente que piensa, aquí. La historia está ahí...

Uno busca remedio a esa terrible falta de memoria, pero llega al convencimiento de que no existe. Cosa terrible entre todas ¿no es cierto? ¡El hombre «no tiene remedio»! ¡Su pretendida evolución no es sino de orden material! Del hacha de sílex a la espada, de la espada a la ametralladora...

Got Mit Uns. Espejismo de hormigas. Movimiento de caballo haciendo funcionar los cangilones de una noria. Repetición infinita de las mismas palabras, de los mismos gestos hasta el punto de hacernos creer que el Hombre es uno, desde siempre, hasta siempre, «realizado» en células que llamamos «generaciones». En 1914 los aviones alemanes dejaban caer carnets de propaganda diciendo: «Inglaterra peleará hasta el último soldado francés». Hoy están dejando caer mariposas de papel que dicen: «Inglaterra peleará hasta el último soldado francés». Cuando, en 1914, Alemania se convenció de que Inglaterra y Francia no serían separadas, Alemania ordenó que dejaran caer metralla, sus aviones. Lo mismo será dentro de poco. La noria. El hombre irremediable. Got Mit Uns...

Eduardo AVILES RAMIREZ

¿QUE LAXANTE TOMAR? ¡CUIDADO!

Todos los laxantes no son iguales —ni todos los organismos tampoco

Es muy fácil componer una preparación que produzca evacuaciones intestinales. Hay una infinidad de hierbas y drogas que "despejan"—pero a usted le debe interesar el saber cómo—pues el mismo resultado puede obtenerse en forma que resulte favorable o perjudicial para el organismo. No todos los organismos son iguales. Lo que para algunos hace bien, a otros no les da resultado y a otros les puede hacer mal.

Como norma general, recuerde que para no arriesgar malas consecuencias, el laxante que tome, 1° debe ser inofensivo. 2° su acción tan natural como la de un alimento. 3° no debe irritar. 4° no debe formar hábito. 5° no debe alterar la digestión.

Para reunir estas cualidades, hay una fórmula que reúne seis ingredientes puros, especiales y escogidos—y que tiene la particularidad de obrar a las diez horas. El efecto es lento, *pero satisfactorio*. Se trata de las Píldoras de Brandreth. Cuando las pruebe se dará cuenta que es una preparación merecedora de confianza. Las Píldoras de Brandreth son una fórmula médica, bien elaborada, probada por años y años. Se venden en todo el mundo, bajo todos los climas.

★ Relojes LONGINES
Brillantes y Joyas finas
Cristal Lalique
★ Porcelanas de Copenhague ★
Objetos de Arte
Anillos de Compromiso

CUERVO & SOBRINOS
LOS JOYEROS DE CONFIANZA

¿ENCÍAS SANGRIENTAS? ¡Cuídese de la PIORREA!

FORHAN'S LE AYUDARA A CUIDAR LAS ENCIAS

No espere que las encías comiencen a sangrar. Comience a limpiar la dentadura y a dar masajes a las encías *ahora* ... con FORHAN'S. Visite al dentista cada seis meses y siga sus consejos. Millares de dentistas recomiendan el uso diario de FORHAN'S para ayudar a combatir la piorrea, ese mal tan temido que destruye la dentadura más fuerte y hermosa. La pasta dentífrica FORHAN'S contiene un astringente especial que los odontólogos han usado desde hace años para prevenir la piorrea. Proteja la dentadura de toda la familia usando FORHAN'S. Compre un tubo de FORHAN'S hoy mismo.

El único dentífrico que contiene un astringente especial para combatir la piorrea

40FS2

"Limpiese la Dentadura con FORHAN'S" R.J. Forhan D.D.S

CRONICA HABANERA

EL GRAN ALMUERZO DE AYER.—Un acto muy lucido, digno de su importancia y significación, tuvo lugar ayer al medio día en el gran Salón de las Palmas en el Hotel Nacional.

Nos referimos al almuerzo ofrecido por el Embajador de Cuba en Washington, doctor Pedro Martínez Fraga, en honor del Embajador de los Estados Unidos en Cuba, Excmo. Señor George S. Messersmith.

Junto a la gran mesa que afectaba la forma de U y que aparecía decorada bellamente con flores, tomaron asiento los invitados que pasaban de ciento cuarenta entre los que figuraban distinguidos elementos de la política y del gobierno, así como de nuestras esferas financieras, industriales y sociales.

En la presidencia, donde se admiraba una gran corbeille de rosas «Catalina Lasa», combinadas con alelíes azules, tomaron asiento el anfitrión y su distinguido homenajeado en unión de las siguientes personalidades: el Secretario de Estado doctor Miguel Angel Campa, el candidato Presidencial por la Coalición, coronel Fulgencio Batista; el ex presidente de la República, general Mario G. Menocal; el ex presidente de la República, doctor José A. Barnet; el Jefe de la Marina de Guerra Constitucional, coronel Angel A. González; el Secretario de Justicia, doctor Enrique Alonso Pujol; el Secretario de Hacienda, doctor Joaquín Ochotorena; el Presidente de la Cámara de Representantes, señor José A. Cardet; el Secretario de Obras Públicas, doctor Antonio de la Riva; el Candidato Vice presidencial de la Coalición, doctor Gustavo Cuervo Rubio; el Secretario de Comercio, doctor E. Bonachea; el Jefe de la Policía Nacional, teniente coronel Bernardo García; el Secretario de Educación, doctor Cleto A. Guzmán; el Rector de la Universidad, doctor Rodolfo Méndez Peñate; el Senador Wifredo Albanés; el Secretario de Sanidad, doctor Juan de Moya; el doctor Cosme de la Torriente; el doctor José Manuel Cortina, el Secretario de Comunicaciones, señor Francisco Gómez; el Secretario de Defensa, doctor Domingo Ramos; el doctor Juan J. Remos; el Ministro de Cuba en el Perú, doctor Emilio Núñez Portuondo; el Senador, doctor Manuel Capestany; el Secretario de la Presidencia, señor Cristóbal Muñoz; el Subsecretario de Estado, comandante Luis Rodolfo Miranda; el Senador, señor José Manuel Casanova; el Ministro de Cuba en Alemania, doctor Aurelio Fernández Concheso; y Mr. Williard L. Beaulac, Primer Secretario de la Embajada americana.

Ocupaban los demás puestos:

Juan Francisco López, Senador Ramón Vasconcelos; Senador, doctor Carlos Saladrigas; Embajador de Cuba en España, doctor Fernando Sirgo; el Agregado Naval de la Embajada americana, coronel Ross E. Rowell; el doctor Guillermo Alonso Pujol; el coronel Manuel López Migoya; el doctor Miguel Calvo Tarafa; el coronel Julio Velasco; Senador Ernesto Rosell; Senador Justo Luis del Pozo; el teniente coronel Aurelio García Leal; el teniente coronel Manuel Despaigne; el doctor Lucilo de la Peña; el teniente coronel Sosa de Quesada; Mr. Coert Dubois; Cónsul General de los Estados Unidos, el doctor Antonio Beruff Mendieta; el teniente coronel Otalio Soca Llanez; Egardo Buttari; doctor José Enrique Bringuier; doctor Marino López Blanco; doctor Antonio Martínez Fraga y el doctor José I. Rivero, director del DIARIO DE LA MARINA, representado por su Secretario Particular, señor Miguel Baguer.

El Representante a la Cámara, doctor Gustavo Gutiérrez; el Representante a la Cámara, doctor Fermín Martínez Fraga; el director de «Información», doctor Santiago Claret; el director de «Pueblo», señor Lorenzo Frau Marsal; el comandante Henry Barber, Agregado Militar de la Embajada americana; señor Angel Solano, director comercial de la Secretaría de Estado, Mr. Albert Nuffer, Agregado Comercial de la Embajada americana, doctor Fausto Menocal, señora Clarita Park de Sánchez Pessino; director de «Havana Post»; el doctor Pedro Rodríguez Capote, introductor de Embajadores de la Secretaría de Estado; Mr. Sydney O-Donogue, segundo secretario de la Embajada americana; el señor Conde del Castillo; Mr. Ralph Miller, segundo secretario de la Embajada americana; el doctor Jorge Fernández de Castro, director de ¡Alerta!; señor Alfonso Solaún; Dr. Manuel Sanguily; y el director de «El País», señor Alberto Lamar Schweyer.

El señor Charles Ducotte, Agregado Comercial auxiliar, de la Embajada americana; señor Martín Menocal; Mr. Louis Rosenthal, vice presidente del Chase National Bank; el comandante Ramón Cernada; señor Julio Blanco Herrera; doctor Antonio Arturo Sánchez de Bustamante, capitán Owen Parr; Mr. H. E. Heneman, vice presidente del National City Bank; capitán Emilio Ferrer; doctor Vicente Valdés Rodríguez, consejero de la Embajada de Cuba en Washington; doctor Néstor G. Mendoza; capitán Enrique Torres; señor Enrique Pedro, tesorero general de la República; señor Felo García Capote; señor Roberto Arozarena; doctor Rafael Nogueira; doctor Ricardo Núñez Portuondo, doctor Enrique Patterson; Agregado al Protocolo; señor Juan Luis Pedro; capitán Juan Zaragozí; ayudante del Jefe de la Policía Nacional; señor Urbano del Real, señor Armando R. de Blanck; Mr. James Hedges; señor Antonio Valdés Rodríguez, señor Ramón Conroy, presidente de la Cámara de Comercio americana; señor Leslie Pantín, señor Fernando Palicio, señor José Ignacio Tarafa; teniente Antonio Abella; señor Gabriel Piedra, señor Luis G. Mendoza; señor Juan Sabatés; doctor Antonio Arturo Sánchez de Bustamante; teniente González Miró; doctor Eulalio Guerra, Agregado al Protocolo; doctor Antonio Longa; señor Francisco Torres Gener, teniente Rafael A. Torres; señor Mario G. Mendoza; doctor Tomás Felipe Camacho; doctor Luis López Gobel; doctor Arturo Mañas; doctor Luis Moas; Agregado al Protocolo de la Secretaría de Estado; señor Manuel Ortega; señor Armando Marcé; Mr. Frederick Snare, presidente del «Country Club», señor Rafael Nieto Agregado al Protocolo de la Secretaría de Estado, señor Charles Morales; coronel José María Lasa; ingeniero Eduardo Montoulieu, señor Julio Lobo; señor Héctor de Ayala; señor Rubén de León, comandante Pérez Alfonso, en representación del coronel Galíndez, señor Eduardo Morales de los Ríos; señor Miguel Tarafa, señor Federico Fernández Casas; señor George Fowler, señor Isaac Rodríguez, señor Carlos Prío Socarrás, señor Miguel Cutilla, señor Darío Castillo.

Nuestros queridos compañeros en la crónica Mrs. Nadine Heller, Julio de Céspedes, Mario Castellanos, José Sánchez Arcilla y José Manuel Valdés Cruz, en representación de Pablo Alvarez de Cañas.

Y este cronista.

Al final del almuerzo brindó por la felicidad de los Estados Unidos el Embajador Martínez Fraga, contestándole con breves frases el Embajador Messersmith que hizo votos por la prosperidad de Cuba.

Fué un acto magnífico, inolvidable.

GLORIA CARRILLO

En la gran exposición de modas que se anuncia para pasado mañana, jueves, a las cuatro de la tarde, en el Hotel Nacional, tomará parte la lindísima señorita Gloria Carrillo y Mendoza, tan celebrada en el gran mundo habanero.

En nota aparte hablamos más extensamente sobre esta exposición, que será a beneficio de la Conferencia de San Vicente de Paul, del Vedado. Nuestro saludo para la señorita Carrillo.

PISCINA PARTY.—En su bellísima residencia de la Primera Avenida, en el reparto Miramar, tuvo un piscina party el domingo último, en horas de la mañana, el distinguido joven Eutimio Falla Bonet.

Un grupo selecto de sus amistades disfrutó de este party, que se prolongó hasta por la tarde, en la más franca animación.

En la espaciosa terraza fué servido el almuerzo.

Entre los matrimonios se encontraban: Pepe Gómez Mena y Elizarda Sampedro, Enrique Arango y Ofelia Cortina, Thorvald Sánchez y Tina Sarrá, Fico Méjer e Hilda Sarrá, José Antonio Méjer y Ofelia Sarrá, Laureano Falla y Daisy Crabb, Carlos Falla y Julia Sanguily, Chago Barraqué y Clara Sampedro, y Mr y Mrs. Albert Kaffemburg.

Tres damas: Isis Ortiz, Edelmira Sampedro y Nena Aspiazu.

Las señoritas Fifí Tarafa, Sylvia Aróstegui, Loló Vinent, Rosario de Blanck y Livia Averhoff.

Y los señores Massimo Freccia, Bill Plankington, Roberto Mendoza, Pancho Arango, Andy Carrillo, Raúl Fowler, Enrique Gamba, Leopoldo de Goicoechea, Paul Mendoza, Marcial Truffin y Mario Darna.

JULITO CADENAS.—A consecuencia de un sensible accidente se encuentra guardando cama en su residencia del Vedado, el simpático joven Julito Cadenas y Sánchez.

Hacemos votos fervientes por su restablecimiento.

LA VIUDA DE ALBA.—En la mañana de ayer, con un numeroso acompañamiento en el que la sociedad habanera estaba dignamente representada, fueron conducidos hasta el cementerio de Colón, donde recibieron cristiana sepultura, los restos mortales de la señora Dolores Gómez de la Maza viuda de Alba.

La distinguida dama baja a la tumba a una avanzada edad, querida y respetada de todos, por sus altas bondades y virtudes.

Entre otros familiares la lloran inconsolables sus hijos Francisco y José Alba y Gómez de la Maza, y sus nietos, la señora Nena Perpiñán de Castillo y el doctor José René Perpiñán.

Reciban nuestro pésame, sentidísimo.

ISABEL MENDOZA.—En honor de la señorita Isabel Mendoza y Vinent, linda figurita de nuestros salones elegantes, se celebrará un camp fire el próximo viernes, en el Jaimanitas Club.

Dicho camp-fire lo viene organizando un grupo de jóvenes para festejar el cumpleaños de la señorita Mendoza.

Resultará animadísimo.

VISITAS DE PESAME.—Un encargo, que cumplimos gustosos.

Desde mañana miércoles y hasta el sábado inclusive, recibirán visitas de pésame de cinco de la tarde en lo adelante, las señoras Moraima Nazábal de Suero y Pura Nazábal de López Oña, tan atribuladas en estos momentos por la desaparición de su señora madre.

Junto con ellas recibirán en aquella casa de la calle Línea entre Paseo y 2, en el Vedado, el señor Nicolás del Castaño y señora Matilde Montalvo y la señora Mercy del Castaño Maruri.

Sépanlo así sus amistades.

PROSPERO SARDIÑAS.—A consecuencia de su grave enfermedad ha dejado de existir el sábado último, en su residencia de esta capital, el señor Próspero Sardiñas, emparentado con distinguidas familias habaneras.

Enviamos nuestro pésame a sus deudos todos, entre ellos sus hermanos, el doctor Santiago Verdeja, Presidente del Senado y su esposa América Sardiñas.

Paz a sus restos.

JOSE CARBALLEIRA.—Tras largo sufrir, agotados todos los recursos de la ciencia, dejó de existir ayer, al mediodía, el señor José Carballeira, empleado que fué durante muchos años del DIARIO DE LA MARINA.

Su muerte ha causado profunda pena en esta casa, donde, a pesar de estar alejado desde hace bastante tiempo por motivos de salud, se le continuaba guardando gran afecto.

En la tarde de hoy, a las cuatro y media, se efectuará su sepelio.

Reciban nuestro sincero mensaje de condolencia su viuda y sus hijos.

DEL YACHT CLUB.—Muy animado y muy lucido resultó el cocktail party celebrado el sábado último en la aristocrática sociedad Habana Yacht Club, de la Playa de Marianao.

Fiesta de la tarde, elegante y distinguida, primera de una serie de actos que se propone ofrecer la directiva durante la temporada veraniega que se inicia.

Numerosos parties invadían el gran salón de baile donde amenizaba la aplaudida orquesta Matamoros.

Entre otros recordamos el de la bella y gentilísima señorita Ofelia Carreño y Camps con el que festejaba su santo acaecido el pasado día 2.

Integraban este party numerosas parejitas presididas por la señorita Carreño de compañera con el joven doctor Luis Rodríguez Molina, Jr.

He aquí la relación:

Mercy Llansó y Armando Pessino,
Isabelita Llansó y Raúl Lamar,
Sylvia Mederos y Néstor Porto,
Gilda Sierra y Ulises Valdés Llansó,
Lourdes Alfonso y Cuco Malberty,
Martica Fernández Sánchez y Jimmy Cabarrocas,
Graciella Ramírez Olivella y Jorge Bernal,
Ofelia Freixas y Arturo McDonald,
Hortensia Bernal y Fernando Palicio,
Hortensia de Cárdenas y Alberto Montero,
Graciella Vianello y Leslie Pantin, Jr.,
María Amelia Cosculluela y Harry Ruiz Williams,
Sylvia Camps y Gabriel Aurioles,
Bertha Carrillo y Boy Sánchez,
Cecilia Gamba y Manuel Carreño,
Angeles Montero y Alberto Pérez Stable,
Evelia Martínez de Castro y Eduardo March,
Beba Suárez y Emilio Núñez,
Alicia Arellano y José Ripoll,
Josefina de Cárdenas y Eugenio Albarrán,
Antonina Alonso y Mario Salcedo,
Finita Cano y Adriano Rubio,
Elena Ponce y Raimundo Martínez de Castro,
Alicia Carreño y Luis Malberty.

ALMUERZO CAMPESTRE.—En su finca «La Cruz», en la carretera de Arroyo Naranjo, ofrecieron el domingo un almuerzo el doctor José María Arango y su gentil esposa Consuelo Alvarez Cerice, cumplimentando a un grupo de sus amistades de la sociedad habanera.

En la casa de vivienda de la finca fué servido el almuerzo con gran esplendidez, después del cual se improvisaron mesas de bridge y dominó.

Con los señores de Arango hacían los honores de la casa sus familiares, el señor Perico Arango y su siempre interesante esposa Susanita de Cárdenas, la distinguida dama María Arango de Etchegoyen y los señores Luis y Pepe Arango.

Allí se encontraban, entre otros invitados, los matrimonios Jacinto Pedroso y Cheita Aróstegui, Adolfo Delgado y Luisa Angulo, Néstor Mendoza y Alicia Párraga, Jaime Juncadella y Nena Adriaensens, Raúl Valdés Fauli y Eulalia Juncadella Andrés de la Guardia y Graciella Valdespino y el doctor Barroso y señora.

Las señoras Carmelina Laurrieta de Fondón, Gloria Villalón de Guerrero, Carmen Sánchez Galarraga y Julita Plá.

Las señoritas Paulina Adriaensens, Mayita Juncadella y Rosa Herrera.

Y los señores Mario Lamar y Pachín Palacios.

OTRO ALMUERZO.—El señor Adolfo Kates y su gentilísima e interesante esposa Ann Binder, tuvieron un almuerzo el domingo en el Habana Yacht Club.

En la gran terraza que da frente al mar se situó la mesa alrededor de la cual tomaron asiento el Ministro de la Argentina, Excmo. Señor Víctor Lascano y señora Angélica Gálvez; el Encargado de Negocios de Bélgica señor Paul Verstraeten; el Encargado de Negocios de Francia doctor Philippe Grousset; el doctor Alfredo Botet y señora Fabiola de Arriba y el doctor Antonio Arturo Sánchez de Bustamante y señora Gloria Alvarez.

Y además el señor Larry Johnstone.

PABLO CURBELO.—En la tarde de ayer bajaron al lugar de su último descanso en el Cementerio de Colón los restos mortales del señor Pablo Curbelo y Barrejón, socio gerente de la firma Curbelo y Compañía.

Al consignar con profunda pena su desaparición queremos hacer presente nuestro ms sentido pésame a su viuda, la señora Rosa Giraud y a sus hijos Daisy y Paul Curbelo Giraud.

Descanse en paz.

JOSEFINA VILELA DE CUETO.—Se encuentra recluída en una de nuestras principales clínicas, donde fué sometida a una arriesgada intervención quirúrgica la joven dama Josefina Vilela de Cueto.

Lleguen hasta ella nuestros votos por su pronto y total restablecimiento.

(Continúa en la pág. NUEVE).

BAÑOS DE MAR

LAS PLAYAS

Calle D y Mar, Vedado Teléfono F-8084

Disfrute de este ambiente único de aire puro, mar y sol a dos pasos de su casa.

Piscinas, Solarium, Canchas, Parque Infantil...

Inauguración Oficial: Domingo, Abril 14

Matinée bailable de 3 a 8 p. m. todos los Domingos, con la Orquesta de RENE TOUZET y el SEPTETO «CASINO».

Omnibus en Línea y Baños combinados con los tranvías.

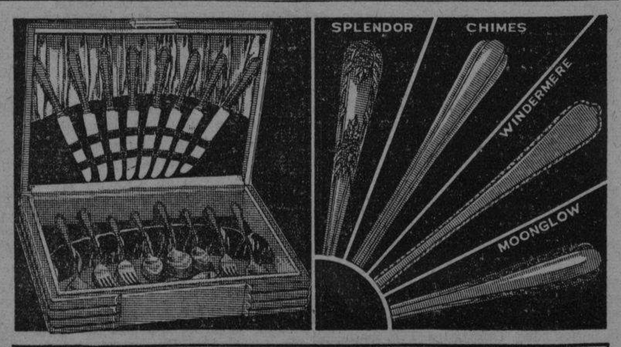

CUBIERTOS DE PLATA MACIZA
PLATA DE LEY - STERLING
UN SOLO GASTO - DURACION ETERNA
Nuestra colección de 14 modelos le facilitará seleccionar el diseño de su agrado.
6 cuchillos p. mesa - 6 tenedores id. - 6 cucharas id.
6 cuchillos postre - 6 tenedores id. - 6 cucharas id.
6 cucharas p. café - 1 cuchara p. azúcar - 1 cuchillo p. mantequilla
44 Pzas. en un lujoso cofre $95.00
JOYERIA "LE TRIANON"
S. Fondón y Cía., Ltd. GALIANO 405.

¡Lo que usted necesita ahora!

TELAS de HILO
Blancas, Negras y en diversos Colores

Ahora que se inicia la estación calurosa, las Telas de Hilo son una necesidad en nuestro clima. Para Vestidos, para Ropa Interior, para Blusas y para Canastilla, nada hay más cómodo y fresco. Por eso FIN DE SIGLO se adelanta a ofrecer su extensa colección, en la cual figuran todos los tipos y calidades, tanto de Hilo puro, como de unión y de algodón fino. Los precios son muy módicos:

TELAS POR VARAS:

HOLAN Batista en todos colores, desde **55c** hasta **1.35**

HOLAN Clarín, en rosa, azul, verde, salmón, amarillo, blanco y negro, desde **70c** hasta **1.25**

WARANDOL de Hilo, en diferentes calidades y en todos colores, desde **60c** hasta **1.25**

CRASH de Hilo, en todos colores, desde **60c** hasta **1.50**

PIQUE de algodón, en blanco y en colores, desde **50c** hasta **1.35**

PIQUE blanco de fantasía, en diferentes tipos, para Vestidos de Sport, a **75c** y a **1.15**

LINONES y **PLYMETIS**, con bordados, calados y motas, en gran variedad de tipos. Blanco y negro. Desde **75c** hasta **1.00**

SOISSETTES y **PERCALES**, en todos colores, con pintados firmes. A **35c** y a **50c**

OPALES y **LINONES**, blancos y en colores, para Ropa Interior. Desde **25c** hasta **75c**

CREA de Hilo blanca, desde **55c**

CREA de Hilo, catalana, calidad muy fina, a **1.25** y a **1.40**

CREA de Algodón y Unión, desde **35c** hasta **55c**

CHAMBRAY y **MADAPOLAN**, desde **22c** hasta **60c**

NANSOUT Inglés y Francés, desde **25c** hasta **75c**

ORGANDIES y **NIPES**, en blanco y en colores, diferentes anchos, desde **35c** hasta **75c**

HOLAN CLARIN "AFM", hecho a mano, calidad finísima. Para Canastilla y Lencería. Desde **2.10** hasta **3.50**

TELAS POR PIEZAS:

CREA inglesa, pieza de 10 yardas **4.50**

CREA de Hilo y de Unión, en piezas de quince varas, desde **7.45**

MADAPOLAN y **CHAMBRAY**, en piezas de 10 varas, desde **1.95** hasta **4.35**

LINON en blanco y en color, pieza de diez varas, desde **2.15**

TELA Antiséptica en todos los anchos, piezas de diez yardas, desde **1.15** hasta **2.40**

TELAS PARA UNIFORMES:

Tenemos un surtido completo en todas aquellas Telas que emplean para Uniformes los distintos Colegios, incluso el **HOLAN** de Hilo con listas azules, que acaba de llegar. Telas de Hilo: Planta Baja.

Fin de Siglo
san rafael y águila, tel. m-5991-92-93

Con Aire Acondicionado en la Planta Baja

M.E.C.D. 2016

ESCENARIO Y PANTALLA

N O T A S

ENCANTO: «GULLIVER EN EL PAIS DE LOS ENANOS»

Hace algún tiempo se exhibió en La Habana una película rusa inspirada en la célebre obra de Swift. Estaba realizada con fantoches, si bien el papel del protagonista lo hacía un joven actor de carne y hueso. Cuando esa película se dió a conocer llamó mucho la atención en todo el mundo. A nosotros llegó demasiado tarde, cuando ya habíamos tenido oportunidad de apreciar otros «films» en que se había utilizado el mismo procedimiento y con una maestría y un arte superiores. Por eso no obtuvo todo el éxito que sus distribuidores esperaban, pese a su mérito indiscutible.

Esta versión no tiene nada que ver con la antes aludida. Se trata de una película de dibujos animados y de largo metraje, análoga en el procedimiento y en la ambición a «Blanca Nieve y los siete enanitos». Su autor es Max Fleischer, está grabada en colores y conversada en español.

Con ella vuelve el cine por los fueros de la fantasía, tanto en el contenido como en el método de expresión. No se trata sólo de tomar al espectador por la pupila y hacerle viajar por un mundo de fábula. Se trata, además, de crear ese mundo en la pantalla mediante un sistema de imágenes irreales, llenas de caprichosa gracia y de pintoresca arbitrariedad. Por lo general, cuando la fantasía es llevada al cine, se la conduce con demasiada timidez, como si se tuviese vergüenza de ello. Para la mayoría de los productores la fantasía es una intrusa y debe ser utilizada en las películas «cum grano salis». Lo bueno de los llamados «cartones» es que han eliminado ese prejuicio. En ellos la fantasía del dibujante creador se despacha a su antojo. Ni las figuras quieren parecerse a las humanas, ni los paisajes tienen nada que ver con eso que llamamos «la naturaleza». Por fortuna los dibujantes de «cartones» se colocan en una posición absolutamente desinteresada frente a las exigencias de esa naturaleza que, en el arte, las más de las veces, resulta tan poco «natural». De esta manera los cartonistas le hacen justicia al cine, desquitándolo de tanto bodrio realista como sale de los estudios. Y es de señalarse el hecho de que ese desquite no tenga ya lugar en la esfera de los «asuntos cortos», que comercialmente se clasifican como de secundaria importancia, sino en las películas largas que constituyen el núcleo de los programas y el eje del negocio.

Esta versión de «Gulliver en el país de los enanos» no tiene, ni en la intención ni en la forma, el aliento poético de la de «Blanca Nieve». Desde luego, los dibujos de Walt Disney son siempre superiores; pero aun prescindiendo de los puros valores plásticos, en la obra de Disney había una preocupación artística que se echa de menos en ésta de Fleischer. En «Gulliver» se persigue más el mero divertimiento infantil, la gracia elemental de los trucos, la jocosidad que se deriva del elemental contraste entre el protagonista, como hombre normal, y los diminutos habitantes del reino de Liliput. Fleischer ha hecho la clásica película para niños, traduciendo al dibujo fílmico lo simplemente anecdódito de la obra de Swift.

En la técnica se ha perseguido más lo ingenioso que lo estético. Ejemplo: el pasaje, harto prolijo, en que los liliputienses montan un complicado aparato para acarrear a través de los montes la humanidad hurmiente de Gulliver.

En esta película, como también en «Blanca Nieve», se ha concedido muy escasa importancia a la parte musical. Esta es una limitación de los «films» de dibujos animados que se hacen en Hollywood. Y es de lamentarse, por lo mismo que han logrado una rara perfección en lo plástico y en lo cinematográfico.

EL JUEVES: «LOS SEIS MISTERIOSOS» EN EL ALKAZAR

Nuevamente presenta hoy la empresa de este popular coliseo la obra maestra del famoso director francés Julien Duvivier: «La carreta fantasma», estupendamente interpretada por Pierre Fresnay, Marie Bell, Micheline Francey y Louis Jouvet. La manifestación dramática de un sublime amor incomprendido. Completa el programa la divertidísima supercomedia «Las buenas van a París», con Joan Blondell y Melvyn Douglas. Además, el noticiario Metro y el noticiario Cubano. Precios: 20 centavos de 1.30 a 6.30 y 30 centavos después; niños, a todas horas, 15 centavos y tertulia familiar, 10 centavos.

Mañana: Por última vez, «La carreta fantasma» a petición: Cary Grant y Jean Arthur en «Sólo los ángeles tienen alas».

El jueves: el más estremecedor, el más fuerte, el más impresionante, el más espectacular drama de gangsters y G-Mens de la historia del cine: «Los seis misteriosos», con un reparto cumbre: Clark Gable, Jean Harlow, Wallace Beery, Lewis Stone y Ralph Bellamy. Una historia basada en la realidad de los días de poderío de los gangsters en la ciudad de Chicago. Wallace Beery y Lewis Stone protagonizan los reyes del hampa, mientras que Clark Gable y John Mack Brown son dos periodistas que, ayudados por Jean Harlow, descubren la sociedad de «Los seis misteriosos» y libran a la población de tales malvados. Vea el asesinato de un repórter en pleno tren subterráneo. Vea la muerte de un gangsters por otro, por la espalda, y con crispante calma. Vea esta sensacional película. Otra gran atracción de este programa es el reestreno del espectacular drama de guerra «Demonios del mar», con Robert Montgomery, Walter Houston, Madge Evans, Robert Young y Jimmy Durante.

RADIO CINE: «LA AURORA DE LA VIDA»

Risas y lágrimas se mezclan en el profundo drama de vida o muerte, que presenta sus fases conmovedoras en la película de la Warner que se estrenó ayer, titulada «La aurora de la vida», aclamada como una de las más cautivadoras que ha creado Hollywood. Hoy también se vuelve a exhibir y recomendamos a toda dama que concurra a verla. Además se presenta como principal estrella por primera vez en una película a Geraldine Fitzgerald, secundada por Jeffery Lynn, Gladys George y Gale Page. También se exhibe «La espía fascinadora», otra de las películas sensacionales que interpreta el mago del misterio, Boris Karloff, con Margaret Lindsay y Marie Wrixon.

Se completa el programa con un cartón titulado «Sin orquesta, la comida se indigesta», una lindísima variedad musical, «Fría como el hielo», y el noticiario sonoro con los últimos acontecimientos más importantes del mundo entero. En todos los turnos el Royal News de actualidad Nacional.

El Sub-Secretario de Gobernación

Con el Presidente despachó asuntos del Departamento el Sub-Secretario interino de Gobernación Octavio Garcerán

Refiriéndose al problema de los empleados de la Cartera Dactilar manifestó que el motivo de que no hayan cobrado sus haberes pendientes se debe a que el Estado no hace ingresos en el Tesoro de los tributos que se pagan por ese concepto.

CARTEL DEL DIA

POR LOS CINES

ALKAZAR: La carreta fantasma y Las buenas van a Paris.
BELASCOAIN: Entre dos luces y La modelo y la estrella.
ENCANTO: Gulliver en el pais de los enanos, comedia y variedad.
FAUSTO: Los hermanos Marx en el circo y comedias.
FAVORITO: Furia de la selva y Sin novedad en el frente.
FLORENCIA: La casa de los sustos y Conflicto de dos almas.
NEPTUNO: Bajo las olas y La adorable impostora.
RIVIERA: La carretera fantasma y La casa de los sustos.
OLIMPIC: Engaño nupcial y El placer de vivir.
AUDITORIUM: El gran vals y La viuda alegre.
TRIANON: Bajo las olas y El nuevo amor de Andy Hardy.
INFANTA: Raffles y Cuatro plumas.
NACIONAL: Las minas del Rey Salomón y Hombres con alas.
RADIO-CINE: La aurora de la vida y La espía fascinadora.
CAMPOAMOR: Mujer o demonio y Furia en la selva.
PAYRET: Angelillo, Todo por una mujer y El muerto murió.
RIALTO: La señora condesa y La bestia humana.
MARTI: Invitación a la felicidad y Dioses de barro.
MANZANARES: Difamación y Volando hacia Río Janeiro.
ROXY: Garrido-Piñero, Las mujeres saben demasiado y El explorador de la selva.
RIVOLI: La esclava blanca y La sonata a Kreutzer.
REINA: La emperatriz loca y Corazón con alas.
CUATRO CAMINOS: Sublime obsesión y Yo robé un millón.
PRADO: El nuevo amor de Andy Hardy y Cuatro tías y un sobrino.
VERDUN: La emperatriz loca y Corazón con alas.
COLONIAL: Aventuras de Stanley y Livingstone y Rosa del desierto.
ACTUALIDADES: Alegría y Enhart Noche nupcial y Vigías del mar.
CERVANTES: El jorobado de Nuestra Señora de París, Señoritas en clase y episodio.
MAJESTIC: Tontos de altura, Ha nacido un criminal, El fantasma de la pista y episodio.
LIRA: Loca por la música y Primer amor.
SAN FRANCISCO: El caserón de las sombras y Labios sellados
HABANA: Ritmos de 1940 y Las hermanas.
WILSON: De pilletes a cadetes y Tovarich.
APOLO: Caballo a caballo y Veinte mil hombres al año.
GRIS: Atlántico norte y Mi señorita mamá.
VEDADO: La niña revoltosa y Loca por la música.
MODERNO: El milagro de la calle mayor y Alas de gloria.
SANTOS SUAREZ: Cuatro tías y un sobrino y Espionaje en acción.
BELGICA: Aventuras de Stanley y Livingstone, Mujeres enamoradas y episodio.
VIOLETA: Ya tengo novio. Patrulla submarina y episodio.

El Retiro Ferroviario y Tranviario

El representante a la Cámara señor Aurelio García, autor de la ley modificativa del Retiro Ferroviario y Tranviario, que, aprobada por el Congreso se encuentra a la firma del Presidente de la República, estuvo ayer en Palacio a interesarse en la sanción de dicho proyecto.

Hablando con los reporters aclaró el señor García Guerra que no es cierta la afirmación formulada por el Departamento de Publicidad de los Omnibus Aliados en lo que respecta a ciertos puntos de la ley que es autor, ya que el cargo del centavo establecido sobre todo saje o despacho de carga que de un peso, no es un impuesto viene a gravitar sobre los pasaje los trabajadores ni de la Cooper de Omnibus Aliados si sobre otro sector del transporte, pues ese recargo será abonado por público que utiliza los servicios transportes.

«LOS HERMANOS MARX EN EL CIRCO» EN EL FAUSTO

Hoy... Hoy... Hoy... ¡Por aquí, damas y caballeros... hacia un pabellón lleno de hechiceras chicas, música y de carcajadas... Un circo de tres pistas pletóricas de alegría y emoción... Los animales están en jaulas... pero los extravagantes Groucho, Chico y Harpo Marx andan sueltos.. Keny Baker canta; Llorence Rice nos hechiza. Tres Marx, cinco canciones de moda, quinientas lindas muchachas. Mil carcajadas. Dense ustedes prisa para asistir hoy al estreno de la archichispeante y superhumorística y graciosa comedia musical de la Metro «Los hermanos Marx en el circo». Todo es loco, todo es bufo, el circo es una farsa, el argumento «se las trae» y seguramente ustedes se desternillarán de risa. Imagínense a Chico Marx tocando en la forma original que él sabe hacerlo, el piano interpretando nada menor que «Barrilito»... Completa el programa la estupenda variedad «Alma grandiosa», que trae a la pantalla la vida del Padre Damián, el film corto «El mejor amigo del hombre» y el noticiario Metro y el noticiario Cubano. Precios: 40 centavos de 3.30 a 6.30 y 50 centavos después; niños, a todas horas, 30 centavos y tertulia familiar 15 centavos.

El martes: Carole Lombard, Brian Aherne y Ann Shirley en la gloriosa superproducción «Noche de angustias», versión de la célebre novela «Vigil in the night», de A. J. Cronin, famoso por su gran éxito: «La ciudadela». La historia de una muchacha que tuvo que sacrificar su amor y su reputación antes de ver a su hermana estigmatizada por el código que obliga a las enfermeras a ser esclavas de su profesión y de su deber...

«CULLIVER EN EL PAIS DE LOS ENANOS» EN EL ENCANTO

Con éxito grandioso, superlativo, fué preestrenada ayer y presenta nuevamente hoy y durante toda la semana la empresa de este aristocrático teatro el maravilloso cartón animado de largo metraje que la crítica mundial califica de espectacular superproducción en tecnicolor: «Gulliver en el país de los enanos». Las aventuras de un marino a quien un naufragio arrojó sobre unas ignoradas playas. Cómo seres que no medían más de seis pulgadas de alto, le ataron y le hicieron su prisionero... Cómo se convirtió en el árbitro de sus discordias, decidiendo la guerra entre ellos con pequeño esfuerzo de sus músculos. El cuento que usted leyó en su infancia y todavía lo recuerda, porque su narración es inmortal... y vivirá en la memoria de los hombres mientras éstos existan. Completa el programa la archidespampante comedia «Las tres eminencias», por los Tres Chiflados, la hermosa variedad musical en tecnicolor «Momentos de encanto» y el noticiario Pathé y el noticiario Cubano.

Los precios: 50 centavos de 3.30 a 6.30 y 60 centavos después; niños, a todas horas, 30 centavos.

El lunes, otro grandioso succés cinematográfico, otro soberbio preestreno. Artistas Unidos presentan a la cautivadora y exótica estrella de estrellas Merle Oberon, superando todos sus anteriores triunfos, en la lujosísima y romántica superproducción en tecnicolor «Luna de miel», producida por el genial Alexander Korda. Una mujer y cuatro pretendientes. Cuando una dama une a sus encantos, sus millones y busca casarse, pero con el que de verdad la ame.

NACIONAL: «LAS MINAS DEL REY SALOMON»

Con un doble estreno de atracción enorme quedaron iniciados en el Nacional los nuevos precios, que son de 25 centavos por la tarde y 35 por la noche, costando la entrada para los niños 20 centavos y 10 a tertulia.

«Las minas del rey Salomón», que fué una de las novedades ofrecidas al público, asocia a una trama interesante y amena una acción rápida y llena de situaciones que apasionan, y se basa en aventuras que son, a la vez, increíbles y verosímiles. «Las minas del rey Salomón», interpretada por Cedrio Warwick, Ann Lee, John Lodge y Paul Robeson, justifica de sobra la comparación enaltecedora que de ella se ha hecho, tomando como punto de referencia aquella inolvidable «Trade Horn», que todavía comentan los públicos.

«Hombres con alas», por otra parte, es el mejor aporte del cine hispano a la aviación, es un himno a la proeza y a la audacia, un romance tierno y hondo, un drama penetrante. En su desempeño se destacan Alma Lorena, Joaquín Pardavé, Alfredo del Diestro y Ramón Vallarino.

«Las minas del rey Salomón» y «Hombres con alas», que integran un cartel de mérito y de incentivos, que representan un derroche de emoción, se exhiben hoy en el «Nacional», durante todo el día y en función continua que da comienzo a las 2.45.

También, alternando con ambas, un selecto material corto en el que figura esa solicitada y ya imprescindible «Noticia del día» que capta gráficamente la actualidad nacional en cuanto tiene de más vibrante y más destacado.

CAMPOAMOR: «MUJER O DEMONIO»

Un programa extraordinario presenta hoy «Campoamor», dos grandes y artísticas producciones en las que toman parte artistas que gozan de grandes simpatías, Marlene Dietrich, la artista que hasta el presente sólo ha interpretado obras elegantes y lujosas, se presenta hoy en una nueva fase de su arte, como coupletista en un café del oeste americano, donde los aplausos eran aterradores, pues los concurrentes en vez de las manos empleaban las pistolas. Vea a Marlene Dietrich, en «Mujer o demonio», que se exhibe hoy a las 3.30, 6.30 y a las 10, y se completa este programa con la bellísima y elegante producción «Furia de la selva», por Andy Devine. Además cartón y el siempre sensacional noticiario. Precios para hoy: mayores, hasta las 6.30, 30 centavos; después, 40 centavos; niños, 20 centavos y tertulia familiar, 10 centavos. El próximo lunes, reaparecerá en «Campoamor» la compañía Garrido-Piñero, con nuevo y variado repertorio obra de debut «De timbalero a camarada». Dos funciones diarias y dos películas. Precios populares.

Bidú Sayao, soprano brasileña, en el concierto de la Unión Panamericana

Será la artista de honor en el ofrecido para conmemorar el Cincuentenario de la Unión

Famosa artista que será solista de honor en el concierto de Música de las Américas que tendrá lugar bajo los auspicios de la Unión Panamericana en Washington el martes 30 de abril a las nueve de la noche. (E. S. T.)

La parte instrumental del programa estará a cargo de la Orquesta Sinfónica de la Banda de Infantería de Marina de los Estados Unidos bajo la dirección del capitán William F. Santelmann, en el Salón de las Américas de la Unión Panamericana. La primera media hora del concierto será radiodifundida por onda corta por el sistema de la National Broadcasting Company. El programa entero será radiodifundido por onda corta por la Estación WCBX de la Columbia Broadcasting System, 11.380 kcs., 25.34 metros.

Bidú Sayao, soprano brasileña de la Metropolitan Opera Co.

Bidú Sayao, famosa soprano brasileña, será la solista en el programa de música latinoamericana que el martes 30 de abril, a las nueve de la noche, ofrecerá la Unión Panamericana celebrando el quincuagésimo aniversario de su fundación. La parte instrumental del programa estará a cargo de la Orquesta Sinfónica de la Banda de Infantería de Marina de los Estados Unidos, bajo la dirección del capitán William Santelmann.

El concierto entero, que comenzará a las nueve de la noche, hora de Washington, será radiodifundido por onda corta por la estación WCBX de la Columbia Broadcasting System 11,830 kcs., 25.34 metros. Durante los primeros treinta minutos el programa será también difundido por la National Broadcasting Company por su sistema de los Estados Unidos. Esta parte del programa será igualmente difundida en onda corta a las demás Repúblicas del Continente Americano por la National Broadcasting Company y la estación de onda corta de la International General Electric Company, de Schenectady, Nueva York.

Durante los últimos años Bidú Sayao ha obtenido señalados triunfos en los Estados Unidos como soprano de coloratura de la Metropolitan Opera Company de N. York Antes de formar parte de ésta Mme Sayao cantó también en el Teatro Real de la Opera, de Roma; en el Scala, de Milán; en el Regio, de Turín; en la Opera de París y en el Teatro Colón, de Buenos Aires, además de cantar repetidas veces en su país natal, el Brasil.

En esta ocasión el programa de Mme. Sayao constará de varios números brasileños y de otras Repúblicas Americanas. De las obras del gran compositor brasileño Carlos Gómez cantará un aria de «Los Schiavo»: Come serenamente. Entre los demás números figuran:

«Canción del Carretero», por C. López Buchardo, argentino; «Ofrenda», por Floro M. Ugarte, argentino; «Caballito Criollo», por Floro M Ugarte, argentino; «Prece», por Octavio Pinto, brasileño; «Presente de Natal», por Octavio Pinto, brasileño «Viola Quebrada», por Heitor Villa-Lobos, brasileño; «Serenata», por Alberto Costa, brasileño.

Por primera vez en un concierto de la Unión Panamericana la Orquesta sinfónica de la Banda de Infantería de Marina de los Estados Unidos ejecutará la «Sinfonía» de Alberto Nepomuceno, del Brasil Entre las demás selecciones figuran la danza de «Huemac», por Pascual A. Rogatis, de la Argentina, «La Voz de las Calles», por Humberto Allende, de Chile, y la «Isla de los Coibos», por Eduardo Fabini del Uruguay.

Programa

1.—Danza de la Opera «Huemac» Pascual de Rogatis, (Argentina). Orquesta Sinfónica de la Banda de Infantería de Marina de los Estados Unidos, capitán William F. Santelmann, Director.

2.—Solos de canto: a) Variaciones sobre un tema de Mozart, Adam; b) Aria: Come serenamente, de «Lo Schiavo», A. Carlos Gómez, (Brasil) Sidú Sayao, soprano brasileña de la Metropolitan Opera Company, (con acompañamiento de orquesta).

3.—Poema Sinfónico «La Voz de las Calles», P. Humberto Allende (Chile). La orquesta.

4.—Obertura «La Isla de los Ceibos», F. Eduardo Fabini, (Uruguay) La orquesta.

5.—Solos de canto: «Canción del Carretero», C. López Buchardo, (Argentina); «Ofrenda», Floro M. Ugarte, (Argentina); «Caballito Criollo» Floro M. Ugarte, (Argentina); «Prece», Octavio Pinto, (Brasil); «Presente de Natal», Octavio Pinto, (Brasil); «Viola Quebrada», Heitor Villa-Lobos, (Brasil); «Serenata», Alberto Costa, (Brasil). Bidú Sayao, acompañada al piano por Milne Charnley.

6.—«Sinfonía», Alberto Nepomuceno, (Brasil). La orquesta.

Himno Nacional de los Estados Unidos.

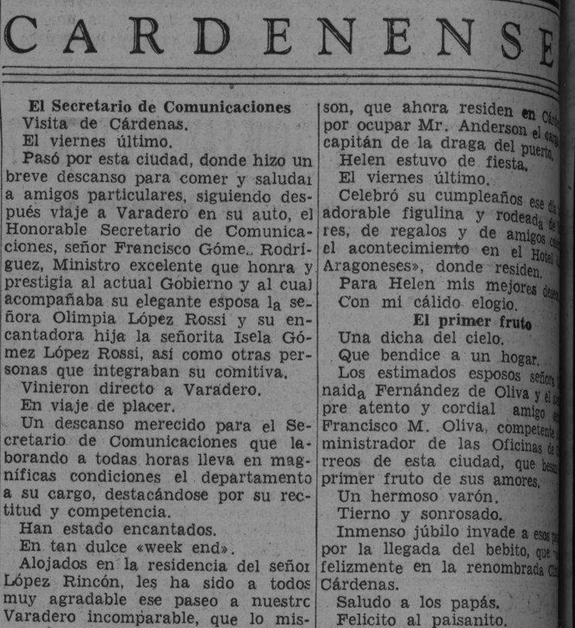

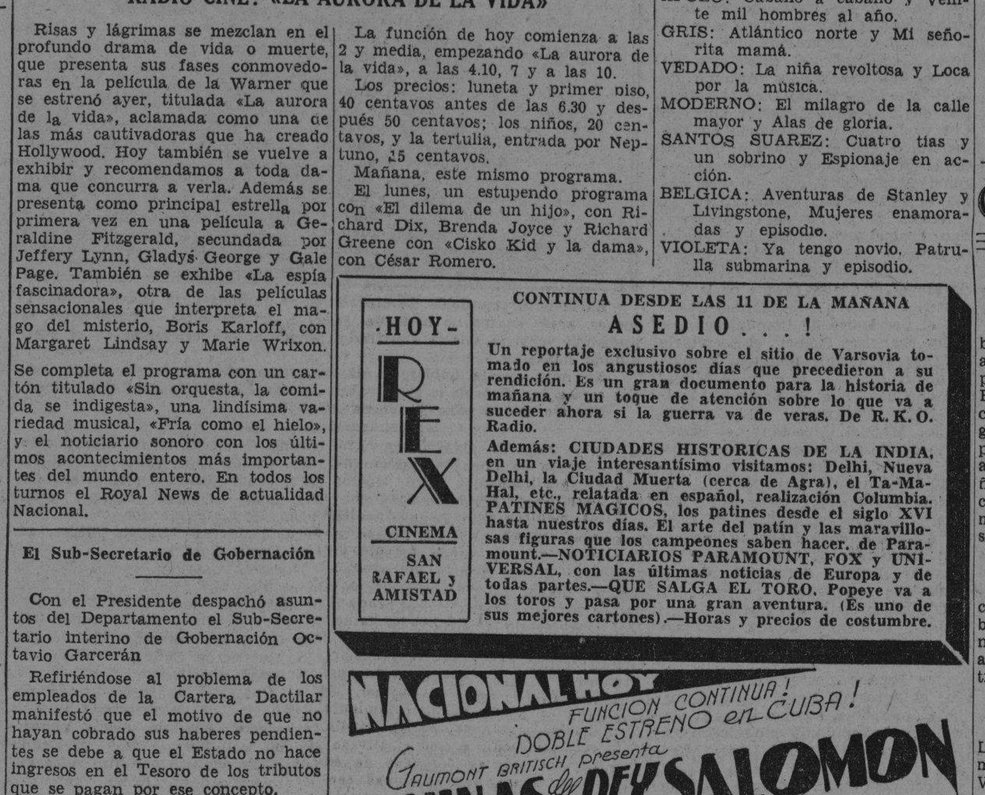

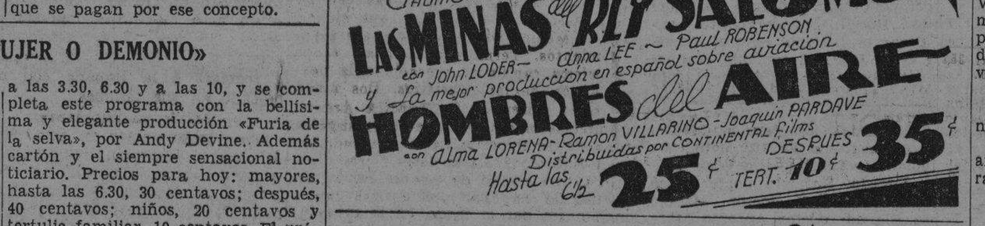

VIBOREÑAS

EN EL COLEGIO CHAMPAGNAT. Mañana miércoles a las siete y media de la mañana se celebrará en la hermosa capilla del colegio Champagnat que dirigen los RR. HH. Maristas, el solemne acto de la primera comunión, recibiendo el Pan de los Angeles de manos del Iltmo. señor Provisor y Vicario Capitular de esta Diócesis, doctor Manuel Arteaga y Betancourt, más de cien niños alumnos de ese acreditado plantel.

Además se acercarán a la agrada mesa un grupo muy numeroso de alumnos de los distintos gracos y también algunos de sus familiares.

En el amplio comedor de colegio será servido un espléndido desayuno para los de primera comunión.

El R. H. Félix, querido Director del colegio y el claustro de profesores, invitan por este medio a todas las familias viboreñas para que asistan a este acto, que ha de resultar muy lucido.

FELIZ ANIVERSARIO.—En la fecha de hoy cumplen su primer año de casados, sus Bodas de Papel, transcurridas en medio de las mayores dichas y alegrías, nuestro querido amigo, el simpático joven Juan José López Saavedra y su bella y gentil esposa Josefina Gutiérrez González, que en este feliz aniversario besan muy complacidos a su primer hijo, que recibió las regeneradoras aguas del bautismo en días pasados.

La ceremonia breve y sencilla la presenciaron un grupo de familiares y amistades más íntimas de los esposos López-Gutiérrez, teniendo lugar en la iglesia parroquial de San Francisco de Paula, donde el R. P. doctor Alfredo Llaguno, impuso los nombres de Guillermo José al nuevo cristianito que fué apadrinado por su abuela, la respetable señora María Saavedra de López y el estimado caballero señor Florencio Gutiérrez.

Reciban nuestra enhorabuena tan dichosos padres.

EL BAILE DEL FERRETERO. — Inusitado entusiasmo ha despertado entre sus numerosos socios la fiesta bailable que ofrecerá la directiva del Club de Ferreteros, el próximo domingo día 14 en su regia mansión de la Calzada del Cerro.

Fiesta de socios exclusivamente que será amenizada por la orquesta Havana Swing, dando comienzo a las siete de la noche, para prolongarse en medio de la más completa animación y alegría que reinará en ella, hasta las doce de la noche.

Podemos anticinar la noticia de que en los primeros días del mes de mayo se celebrará el tradicional baile de las flores en tan simpática sociedad, habiendo comenzado ya los preparativos para esta grandiosa fiesta la entusiasta Comisión que preside nuestro particular migo el joven Mario Varona Casals, estando contratadas para este baile las orquestas Havana Casino Cheo Belén Puig, y el sexteto Gloria Matancera.

Para esta fiesta lucirá el Club de Ferreteros un bello y artístico decorado floral y una regia iluminación.

EXPOSICION DE PINTURA.— El próximo sábado día 13 quedará inaugurada a las ocho de la noche en la Sociedad José Martí en Vereda Nueva, una exposición de pintura, organizada por el Círculo de Bellas Artes de la Habana con la colaboración de distinguidos artistas.

Treinta y cinco magníficas obras han sido escogidas para esta exposición donde serán dignos de admirarse cuadros de Antonio Rodríguez Morey, Esteban Valderrama, Antonio Sánchez Araujo, Domingo Ramos Enríquez, Enrique Caravia, Fernando Tarazona, Manuel Roig, Hernández Giró, Barea, Rivero Merlín, Callardo, Uhrbach, Ferrant, Fernández Moreil, Lois, Nogueira, Gineres, Chapottín, Maribona, Tejedor, García Mata, Horstmann, Rodríguez Radillo, Bachs, Aguirre, Pérez García, Picazo, Diago, Suárez Quidiello, Blanco Calves, Sánchez Palacio, José A. Fernández, Hipólito Canal, Sergio Ortega y Roberto Vázquez Fernández, el gran paisajista cubano, Director de Exposiciones del Círculo de Bellas Artes, de quien recibimos atenta invitación para este acto que ha de verse muy concurrido.

EN SUS DIAS.—En la festividad católica de ayer, celebró su santo la graciosa señorita Yolanda Hernández, linda prometida del simpático joven Enrique Miguel y Rivero, que con tal motivo se vió muy festejada, recibiendo numerosas flores y felicitaciones de sus muchas amistades.

Reciba un saludo del cronista.

EL TE DEL NAUTICO.—El Club Náutico de Marianao, la simpática y progresista sociedad de la playa, que cuenta entre sus socios a numerosas familias viboreñas, se dispone a inaugurar la temporada de verano el próximo domingo día 14 con un te bailable, para el que existe extraordinaria animación.

La fiesta que será amenizada por la orquesta Riverside, comenzará a las seis de la tarde, para prolongarse hasta por la noche.

NOTAS BREVES.—Por la Dirección del periódico «Luz» ha sido designado para redactar la crónica social habanera de ese diario el conocido joven Leopoldo Fernández Díaz, a quien agradecemos su atento ofrecimiento, deseándole los mayores éxitos en el desempeño de su delicada misión.

Para la casa de la Calzada de 10 de Octubre 379, altos, han trasladado su residencia los esposos Jesús García y Teresa Cabezuelo, en unión de sus bellas hijas Teté, Fifí y Maslowa.

En el Anfiteatro Nacional tendrá lugar dentro de breves días un gran concierto organizado por la sección de música del Círculo de Bellas Artes, que preside el maestro Capitán Armando Romeu, presentando al notable pianista Carlos Fernández, quien como solista será acompañado por la Banda de la Marina de Guerra Constitucional.

En el programa de esta fiesta figura el concierto en La Menor de Grieg Op. 16.

En la gran sala Cristal del Nacional ofrecerá próximamente extraordinario concierto, organizado por el Bureau de Conciertos de Habana, Margarita Horrutiner, exquisita y admirable cantante de prano dramática de excelentes cultades.

En próximas crónicas daremos conocer la fecha de este acto y programa que ha de ser muy interesante.

Orestes DEL CASTILLO

CARDENENSE

El Secretario de Comunicaciones

Visita de Cárdenas.

El viernes último.

Pasó por esta ciudad, donde hizo un breve descanso para comer y saludar a amigos particulares, siguiendo después viaje a Varadero en su auto, el Honorable Secretario de Comunicaciones, señor Francisco Gómez Rodríguez, Ministro excelente que honra y prestigia al actual Gobierno y al cual acompañaba su elegante esposa la señora Olimpia López Rossi y su encantadora hija la señorita Isela Gómez López Rossi, así como otras personas que integraban su comitiva.

Vinieron directo a Varadero.

En viaje de placer.

Un descanso merecido para el Secretario de Comunicaciones que laborando a todas horas lleva en magníficas condiciones el departamento a su cargo, destacándose por su rectitud y competencia.

Han estado encantados.

En tan dulce «week end».

Alojados en la residencia del señor López Rincón, les ha sido a todos muy agradable ese paseo a nuestro Varadero incomparable, que lo mismo ofrece descanso al cuerpo y proporciona nuevas energías, que brinda placer a los que gustan vivir la vida en gozo y deleite.

Va aquí mi despedida.

Para el Secretario de Comunicaciones.

Y con este mensaje para el querido amigo, va también el más cordial para los suyos.

Lleven dulces recuerdos.

De esas horas de playa.

En la Primera Comunión

Un grupo de colegiales.

De los Hermanos Maristas.

Un grupo de alumnos de ese prestigioso Colegio «Champignot» que dirige el ilustrado Hermano Juan Arsenio y que en la mañana del domingo último tomaron por vez primera el Pan de los Angeles.

Ceremonia solemne.

Brillante y hermosa.

Distribuída en nuestra Iglesia Parroquial la Sagrada Eucaristía en la Santa Misa en que ofició el Excmo. Sr. doctor Alberto Martín y Villaverde, Obispo de Matanzas, fueron esos primeros comulgantes los jóvenes César Alvarez García, Arecio Calvet Rubiera, Miguel Castro Valdés Felipe Cuervo Clark, Orlando Chávez Gómez, José Luis Finalé Sánchez José Antonio Fitz Gibbon Marés, Roberto García Arondia, Adolfo González Pérez, Ramiro Hernández Muñiz Guido Honego Hernández, Carlos Marcoleta García, José Marcoleta García, Isidoro Esteban Noriega Clark, Tomás Sasco Soto, Danilo Suárez Valdés Octavio Valledor Soler, Enrique de la Vega Alvarez-Ruelland.

Fué un acto bello.

Ese de Primera Comunión.

Helen Anderson

Linda americanita.

De ojos azules.

Con el azul de ese azul del más varaderista Helen Anderson, es la deliciosa hija del sociable matrimonio Mr. Charles Anderson y Mrs. Anderson, que ahora residen en Ch... por ocupar Mr. Anderson el ... capitán de la draga del puerto.

Helen estuvo de fiesta.

El viernes último.

Celebró su cumpleaños ese día adorable figulina y rodeada de res, de regalos y de amigos con el acontecimiento en el Hotel Aragoneses», donde residen.

Para Helen mis mejores deseos.

Con mi cálido elogio.

El primer fruto

Una dicha del cielo.

Que bendice a un hogar.

Los estimados esposos señor naida Fernández de Oliva y el pre atento y cordial amigo Francisco M. Oliva, competente ministrador de las Oficinas de rreos de esta ciudad, que bendijo primer fruto de sus amores.

Un hermoso varón.

Tierno y sonrosado.

Inmenso júbilo invade a esos por la llegada del bebito, que felizmente en la renombrada Cárdenas.

Saludo a los papás.

Felicito al paisanito.

El Concurso Miss Cárdenas

Un escrutinio más.

Del viernes último.

Daré con gusto el resultado justa simpática que se desenvuelve cordialmente en pro de las calles Cárdenas y donde figuran cuatro das candidatas a través de las ingresan recursos para el Comité labora por el arreglo de nuestras urbanas.

Daré el resultado.

Hélo aquí:

Lourdes González Morera votos.

Hortensita del Valle Raez votos.

Fichú González Quirch, 22.3... tos.

Loló Gutiérrez de Rojas, 21.4... tos.

Termina pronto el concurso.

El 10 de mayo.

Ramón Iturrioz

Mejorado.

El querido amigo.

El siempre afable Ramón ... estuvo enfermo en días pasados por suerte cede el mal que le ... ta.

Me place decirlo.

Con verdadero gusto.

Bodas de Papel

Un año de casados.

De feliz matrimonio.

Lo celebran en la fecha del abril los jóvenes esposos doctor naida Alzola Victorero y el doctor fael Pérez Cartaya.

Reciban mi enhorabuena.

Con mi felicitación.

Angel Delgado Díaz

Una triste noticia.

Que recojo con pena.

Expiró el sábado en la capital la República, donde residía, el fué apreciado cardenense señor gel Delgado Díaz, ex-administrador de Correos de esta ciudad, donde taba con afectos y amistades.

Pobre amigo!

Descanse en paz!

Francisco González Bacallao

M.E.C.D. 2016

VOLO MEDIA HORA SOBRE LA HABANA SIN PODER AMARIZAR

LA CORPORACION DEL TURISMO PRESENTA UN PROYECTO PARA PROTEGER A LOS MONUMENTOS

En la última sesión celebrada por la Corporación Nacional del Turismo se acordó dirigirse al Jefe de la Policía, en solicitud de que evite coloquen carteles en los monumentos

La Sección de Protección a Monumentos Públicos de la Corporación Nacional del Turismo, en su reciente junta, deliberó sobre numerosos temas de gran interés, y se puso nuevamente de relieve el generoso entusiasmo que anima a los miembros de la Sección, señores: Doctor Emilio Roig de Leuchsenring, doctor Eduardo Le Riverend, doctor Federico Castillo, señor Víctor Bilbao, ingeniero Mario Guiral Moreno, doctor Julio Villoldo y Juan José Sicre.

Entre los acuerdos tomados figura uno que, de llevarse a la práctica por recibir el apoyo del Congreso y del Honorable señor Presidente de la República, salvará de la ruina y de la demolición a edificios y rincones coloniales prestigiados por la Historia o aureolados de leyendas, y que constituyen en todo país civilizado timbres de orgullo para su población, a la vez que poderosas atracciones turísticas.

Se trata también de lograr la conservación de los objetos mobiliarios que ofrezca interés público desde el punto de vista histórico o artístico, pertenecientes tanto al Estado, las provincias y los municipios, como a los particulares. Uno de los casos que con esta medida se quieren evitar es que los tesoros de ese tipo que existen en el país sean destruídos o llevados al extranjero.

La Exposición de «Escuelas Europeas» celebrada en la Universidad, y la de «300 años de Arte en Cuba», próxima a inaugurarse en el mismo local, patrocinadas ambas por la Corporación Nacional del Turismo, evidencian que en nuestro suelo existen numerosas obras de valor artístico, verdadero patrimonio nacional, no importa que la mayoría de ellas sea propiedad particular, ya que de la generosidad de sus poseedores puede obtenerse el permiso para presentarlas en periódicas exhibiciones, como se hace en los Estados Unidos.

En virtud de los acuerdos de la Sección de Monumentos Públicos se elevó al Comité Ejecutivo de la Corporación Nacional del Turismo un Proyecto de Ley para la creación de la «Comisión Nacional de Monumentos Históricos» y de las obras de arte en general, de la que es autor el doctor Roig de Leuchsenring, y otro proyecto no menos loable, para la creación de un Patronato de Museo Nacional, que se debe al ingeniero Mario Guiral Moreno. El Museo es patente que no progresa en manos del Gobierno y un Patronato integrado por personas competentes y entusiastas puede sacarlo de su lamentable marasmo.

Sugiere además la Sección de referencia que la Corporación Nacional del Turismo debe velar para que no se mixtifiquen los hechos y las reconstrucciones de carácter histórico y para evitar anacronismos en los festejos que, según noticias publicadas en la prensa, se proyectan como parte del programa de una de las convenciones internacionales próximas a celebrarse.

La Sección acordó también que la Corporación se dirija a la Policía Nacional para que este Cuerpo le dé cumplimiento inmediato a las ordenanzas y disposiciones legales, tanto municipales como del Estado, sobre conservación de monumentos, y proceda a quitar los pasquines electorales que tanto los afean y denigran, constituyendo además de agresiones a la estética urbana, muestras de incultura e irrespetuosidad para el extranjero visitante. Este se lleva, al mismo tiempo, la impresión falsa de que nuestra legislación en tal sentido no existe o es muy atrasada.

SOLEMNE COLOCACION DEL CRUCIFIJO A LA CABECERA DE TODAS LAS CAMAS DE LA CLINICA "SAGUA"

Se efectuó el acto con la asistencia del Alcalde de la Ciudad y del personal facultativo en pleno del Sanatorio

Sagua la Grande debe llamarse Sagua la Inmensa. Que los pueblos no son grandes o chicos por los metros cuadrados que ocupen, sino por las dimensiones del alma de sus ciudadanos.

Reproducimos con honda satisfacción la carta que hemos recibido del Rvdo. P. Luis Mendía, S. J. ilustre Director del Colegio del Sagrado Corazón, de la mencionada ciudad de Sagua. En ella nos da cuenta de haberse colocado el Crucifijo, solemnemente, a la cabecera de cada una de las camas de la Clínica Sagua, de aquella localidad.

Una institución más, la primera en el interior de la República, que ha correspondido a esta petición que no es ya de los socios de quintas, sino de toda Cuba. La de Sagua es la Primera voz que se levanta después de la Habana, para afirmar con hechos en esta cruzada que es cristiana. Nuestro pláceme a la Directiva de la Clínica Sagua, a los enfermos y socios todos de ella y a Sagua en general.

La campaña continúa. No debe quedar un sanatorio, casa de salud o clínica en Cuba sin un Crucifijo a la cabecera de cada una de las camas de sus enfermos. Contribuya, lector. Adhiérase enviando su nombre, el de la institución benéfica a que pertenece y su número de inscripción en ella. Haga que se adhieran sus familiares y sus amigos. Y rece un Padrenuestro para que este anhelo de todos los enfermos de establecimientos benéficos de Cuba sea pronto una realidad.

Clara MOREDA LUIS.

Sagua la Grande, Colegio del Sagrado Corazón de Jesús. Srta. Clara Moreda Luis. DIARIO DE LA MARINA. Distinguida señorita y muy estimada en el Señor: Gustoso me dirijo a usted para felicitarla por la hermosa campaña que, con tanto acierto está usted llevando a cabo desde las columnas del DIARIO DE LA MARINA. En Sagua la Grande ha habido muchas personas que, desde el primer momento, han acogido con verdadero entusiasmo su consoladora idea de colocar un Crucifijo en cada una de las camas de los enfermos; pero no habíamos querido decirle nada a usted para darle la sorpresa desde el primer momento que nos dirigiéramos a usted. Ayer, domingo 31 de marzo, se colocaron solemnemente los crucifijos en todas las camas de la Clínica Sagua. Y digo que se colocaron solemnemente, porque fué una solemnidad preparada con verdadero cariño y unción religiosa, sin que faltase en ella detalle Alguno. El personal director y subalterno de la Clínica Sagua, y muy particularmente su administrador, señor Rafael Angel Ruiz, con su esposa la señora Carmita Rodríguez de Ruiz, se desvivieron por que el acto revistiese los caracteres que se merecía por su capital trascendencia. A las diez de la mañana se tuvo una misa en la preciosa capilla que tiene la clínica, asistiendo crecido número de personas, además de todos los médicos y personal facultativo, más los enfermos que podían levantarse. En la misa les hablé brevemente: a los médicos de aquel médico taumaturgo que recorrió los campos de Galilea curando toda clase de enfermedades; a los enfermos, de aquel sublime agonizante del Calvario, que les ayudaría a sufrir con paciencia y resignación cristiana las molestias de la enfermedad. Todos pedimos ayer, en el recogimiento de aquella devota capilla de la clínica: para los médicos, que el Divino Médico de Galilea coronase de éxitos fecundos sus intervenciones con los enfermos; y para éstos, que el mismo Médico Divino aliviase sus sufrimientos. Terminada la misa, en la misma capilla se procedió a la bendición de los Crucifijos. Dos niñas, Heda Alfert y Carmencita Arenas, preciosamente vestidas de arcángeles, se adelantaron al altar llevando en bandejas de plata, entre flores blancas, los Crucifijos que se habían de colocar en cada una de las camas de la Clínica. Después de la bendición se acercaron la mayor parte de los presentes a adorar y besar el Crucifijo que el Padre sostenía en sus manos, y, acto seguido, se recorrieron los cuartos de la Clínica, disputándose distintas señoras y señoritas el honor de ser ellas las que colocasen el Crucifijo a la cabecera de la cama. También pusimos un Crucifijo en la cama del eminente cirujano, doctor Cruz Alvaré, que tiene sus habitaciones en la misma clínica. Y para solemnizar acto tan emotivo nos trasladamos después todos al artístico comedor, donde el señor Rafael Angel Ruiz, administrador, y su señora, Carmita Rodríguez de Ruiz, obsequiaron a todos los asistentes con un espléndido buffet y añejos vinos. Les ayudaron en atender cumplidamente la numerosa concurrencia las señoras Asela Alvaré y Esperanza Alvaré de Logorburo, con la señorita Teresa Alvaré y algunas personas más. Imposible enumerar las personas que concurrieron, lo que según tengo entendido se hará en reseña aparte; pero hay que dejar constancia siquiera del nombre del Alcalde Municipal, señor Rogelio Díaz y de los médicos, doctores Rafaelito Yániz, Cruz Alvaré, Ernesto E. de Chávez, Enrique Pérez Roa y Juan Santana. Las personas que regalaron los Crucifijos fueron: Señoras Asela Alvaré de Gómez, María Teresa Madrazo de L. Centellas, Puchita Uriarte de Pérez Roa, América Pérez de Yániz, Esperanza Alvaré de Logorburo, Eleonora Amiel de Pérez, Germania Pérez de Fernández, Cuca Bustamante de Alvaré, Aída de la Rionda de Chávez, Herminia Sosa viuda de Sambade, Carmen Rodríguez de Ruiz, y las señoritas Peñaranda, Matilde Landa, Rodríguez Peñaranda, María del C. Casas, Lulú, Abril y Teresa Alvaré. Como datos interesantes debo añadir que la Clínica Sagua lleva once años de fundada y cuenta en la actualidad con 1520 socios, efectuando un promedio anual de 150 operaciones mayores. De usted atto. y s.s. en Cristo Jesús, Luis Mendía, S. J.

ADHESIONES.—Artemisa. Asociación de Caballeros Católicos de Cuba, Unión 52. Señorita Clara Moreda Luis. DIARIO DE LA MARINA. Distinguida Hermana en Cristo: Por acuerdo adoptado en Junta General celebrada el retro-próximo día 18, tengo sumo placer en manifestarle que la Unión 52 en pleno la felicita calurosamente, tanto por su iniciativa, esencialmente católica como por su labor en pro de la realización Rogando al Altísimo por que en breve plazo pueda disfrutar la inmensa dicha del triunfo que merece, sabiendo dotados los lechos de los enfermos de las clínicas, casas de salud, etc., de la imagen del Crucificado, cuyos destellos divinos hablan de fe, amor y sacrificio, queda de usted atta. y respetuosamente, **Moisés García,** secretario.

DE LA ASOCIACION DE DAMAS «LA PURISIMA CONCEPCION»

Ester Orta de Ruiz, María Teresa Lucas Royo, No. 16614; Eduardo Martos, No. 4304; Justa Boudet de Martos, No. 27396; Natalia Medinilla viuda de Suao, no 2118; Oscar Campa Rodríguez, No. 683; Alejandrina Rodríguez Pérez, No. 32287; Rosa Campos, No. 31050; Antonia Bueno y de los Cuentos, No. 4075; José Izquierdo Hernández, No. 25506.

Siguen millares de firmas de todas las asociaciones benéficas de Cuba y hasta de los enfermos de los hospitales y sanatorios gubernamentales. Se publicarán.

RETRASADO EL "SANTA MARIA" ONCE HORAS EN SU VIAJE POR HABER ENCONTRADO MAL TIEMPO

Herido gravemente un marinero del ferry «Seatrain New Orleans» al caer por la escalera del cuarto de máquinas. Trajo la Flota Blanca a La Habana 318 barcos en 1939. Hoy sale el Inspiración

Diputado español

Procedente de Miami, en el avión regular de la Pan American Airways Inc. llegó ayer mañana a nuestra capital el diputado a Cortes español señor Rafael de Romero, a quien acompañan el abogado americano mister Bloomer y una nurse.

El distinguido viajero dijo que venía a la Habana, de la que partirá hoy con dirección a Miami, en viaje de placer, habiendo sido cumplimentado en el aeropuerto del Arsenal por el Encargado de Negocios de España en Cuba, señor Miguel Espelius y por el señor Lorenzo Conas, de la Corporación Nacional de Turismo.

El «Marqués de Comillas»

Según cablegrama recibido por los señores García y Díaz, consignatarios en la Habana de la Compañía Trasatlántica Española, de sus representante en New York, se sabe que el vapor «Marqués de Comillas» llegó al mencionado puerto norteamericano procedente de la Habana tras una magnífica travesía, a las seis de la tarde del domingo.

El «Marqués de Comillas» seguirá el día 11 viaje a Coruña y Bilbao.

Trescientos dieciocho barcos

Según una estadística de la Agencia de la «Flota Blanca» en nuestra capital, durante el año 1939 entraron en el puerto de la Habana 318 barcos de esa empresa, lo que representa la tercera parte de los buques que en total arribaron a este puerto en dicho año.

Dió varias vueltas sobre la Habana

Debido a la turbonada que descargó sobre la Habana ayer tarde, el avión de la Pan American Airways Inc. número 822-M, en su segundo viaje del día, a las 3.30 de la tarde, tuvo que dar varias vueltas sobre la ciudad antes de amarizar, pues no había suficiente visibilidad para realizar esa operación sin peligro. Media hora estuvo volando sobre la población hasta que aclaró un poco y pudo descender.

El «Inspiración»

Para hoy tiene anunciada su salida de nuestro puerto, rumbo a Colombia, el vapor panameño «Inspiración», que ha sido reparado por sus nuevos dueños, radicados en Panamá y los que dedicarán el citado buque al servicio costero en Colombia.

Con averías

Procedente de Islas Mujeres arribó a nuestro puerto, siendo despachado en la mañana de ayer por nuestras autoridades marítimas, el vivero de bandera nacional «Manuel Sixto» que, por haber sufrido una avería en el timón se vió precisado a regresar a la Habana con poco pescado en sus tanques.

Herido un tripulante

Los consignatarios en este puerto del ferry «Seatrain New Orleans» recibieron ayer mañana un aerograma del capitán de dicho buque pidiendo que cuando arribara a puerto tuvieran preparada una ambulancia para conducir a uno de los tripulantes que se encontraba herido a consecuencia de haber sufrido un accidente en la travesía.

Tan pronto como dicho ferry arribó a la Habana, a las 3.20 de la tarde, fué desembarcado el herido de referencia, que se nombra Edward D-Spinger, siendo conducido a una clínica de esta capital, donde quedó recluído.

Según informes que suministraron a bordo, dicho tripulante se cayó por la escalera del cuarto de máquinas.

Estadística

Según informe rendido al Director-Administrador de la Aduana de la Habana, doctor Domingo Gutiérrez de la Solana, por el Jefe de la Sección de Pasajeros de esa Dependencia, doctor Ramón Macau, durante el mes de marzo en curso se registró en dicha Sección el siguiente movimiento:

En tránsito para otros países cruzaron por la Habana 5,665 pasajeros, lo que representa una merma de 7,751 en comparación con los que arribaron en igual mes del año 1939, cuya cifra ascendió a 13,416.

Con destino a la Habana llegaron 11,499 pasajeros, los que presentaron a despacho 19,453 bultos de equipajes, de los que fueron extraídas mercancías que en total abonaron por concepto de derechos de importación $9,511.44.

Fueron despachados 146 automóviles, una motocicleta, 6 bicicletas y 10 perros, habiendo sido cursadas 136 declaraciones verbales en firme y 3 a depósito.

La recaudación

Durante el día de ayer la Aduana de la Habana recaudó la cantidad de $63,255.23.

Acusado de estafa

Los consignatarios en esta capital de la Seatrain Lines acusaron en la Estación de la Policía Marítima de la estafa del importe del pasaje de la Habana a New York a Manuel Espinosa Santamaría, de la Habana, de 25 años de edad, vecino de Aguacate 60, por haber ido de polizón en el «Seatrain New York» que salió de la Habana el día 16 de marzo, siendo devuelto en el «Seatrain Havana» el día 31 del propio mes.

Con el acta levantada se le dió cuenta al Juez Correccional de la Sección Sexta.

Barcos que se esperan

Hoy son esperados en este puerto los vapores «México», de la Ward Line, que procede de New York, en ruta a Progreso y Veracruz, con 23 pasajeros y 105 toneladas de carga general para la Habana así como carga y 51 pasajeros en tránsito para los referidos puertos mexicanos.

«Antigua», que procede de New York, en viaje a puertos centroamericanos, el que trae 7 pasajeros y 720 toneladas de carga general para la Habana así como carga y 80 pasajeros en tránsito, de los cuales 23 son excursionistas que harán el viaje redondo en dicho buque.

«Cuba», de bandera nacional, que procede de La Guayra y escalas, con carga general y pasajeros.

«Genevive Lykes», que procede de Houston, con 1,000 toneladas de carga general, en su mayor parte arroz, harina y frijoles.

«Estrada Palma», que viene de Port Everglades con carga general; «President Polk», que viene de New York.

Mañana llegarán el «Kungsholm», que realiza un viaje de excursión iniciado en New York, con numerosos turistas en tránsito.

«Cuba», de la Peninsular y Occidental S. S. Co., que procede de Miami en su viaje regular.

El día 11 llegará, procedente de Valparaíso y escalas, el vapor chileno «Imperial», que trae carga general y numerosos pasajeros, entre los que se encuentra una nutrida excursión de personalidades chilenas que van en tránsito para New York.

El día 15 llegará el trasatlántico «Niew Amsterdam», que procede de New York y escalas en puertos antillanos, también en viaje de excursión.

De la vía aérea

Con 92 pasajeros, turistas en su mayor parte, llegaron ayer al aeropuerto del Arsenal cuatro clippers de la Pan American Airways Inc., que regresaron ayer mismo al puerto de Miami llevando 69 viajeros.

Llegaron por esta vía los señores Lester Bronberg, periodista americano y señora, el escritor Thomas Painter, el empresario teatral Norman Pincus, el industrial canadiense Mac Lupovich, el comerciante francés José García, el industrial español Vicente R. Seguí, el ejecutivo francés Le Brandun, el comerciante cubano Facundo Graells, el abogado cubano Dr. Carlos Márquez, Peter Zuba, el marino Robert McConnel, y otros.

Para Miami salieron los señores: William Burton, artista americano; el bailarín George McKittrick, el músici Emile Patti, el artista San B Adler, el ingeniero cubano señor Carlos Martínez, el colono Teodoro Santiesteban y otros.

Hacia el interior

En los aviones de la Compañía Nacional Cubana de Aviación salieron hacia el interior los señores: Miguel Barcello, Andrés Barceló, Humberto Landa y Julián Barceló, con destino a Santiago de Cuba, y para Manzanillo Francisco Soto.

El «Santa Marta»

Con once horas de retraso en su itinerario a causa de haber encontrado mal tiempo en su ruta, arribó anoche a nuestro puerto, procedente de Nueva Orleans, el vapor americano «Santa Marta», de la Gran Flota Blanca, que trajo 18 pasajeros y carga general con destino a este puerto así como carga y 50 pasajeros turistas en su mayor parte, en tránsito.

El «Dordrech»

En lastre y para tomar carga de mieles, llegó ayer de Filadelfia, el vapor holandés «Dordrecht».

El «Cuba»

Con carga general, de productos cubanos, correspondencia pública y 100 pasajeros salió anoche con rumbo a Miami el vapor americano «Cuba», de la Peninsular y Occidental SS. Co.

Se embarcaron en este buque los señores Belisario Alvarez, Fernando Llorch, Juan M. Fernández Jiménez y familia, Dora Gotay Aragón, Basilio Cueria, Dr. Luis J. Bottifoll, y otros

Los que vienen de New York

En el vapor americano «México» llegaron hoy a la Habana, procedentes de New York, los señores Serafín Rendón, Dr. Arthur Morley y señora Ernesto Senise, Félix Klasck, Enrique Ferrer y señora, y otros.

Los que van a México

Para México se embarcarán hoy en el vapor «México», numerosos pasajeros, siendo la mayor parte de ellos exviajeros del vapor «Marqués de Comillas» que llegaron de España en el último viaje rendido a la Habana por dicho buque.

Se embarcarán en dicho buque los señores: Antonio Torres Gómez y familia, Enrique Portillo y familia, María M. de la Fuente e hijo, María Moreira viuda de Montes y familia, Dolores L. González, Inocencia Mendiondo de Helguera, F idel Estuardo García, Luis Arrubarrena y familia, María Rodríguez de Fuentes e hija, Isabel Arzuega de Hernaiz e hijo, Dr. José A. Encinas, profesor peruano de las Escuelas Cívico Rurales, que va en misión especial a México; José M. Díaz de Rivera, Marcos M. Portillo Josefa Balmori, Concepción Concha, Esperanza Carvajal de Barrachina, Ignacio Sofras Mendoza, Enrique Alvarez Fernández, Ramón y Amalia Coalla, el director escolar americano Michael Kaplan, y señora, y otros.

El «Turrialba»

Con carga general para la Habana así como carga y 10 pasajeros en tránsito arribó en las primeras horas de la madrugada de ayer procedente de Nueva York el vapor americano «Turrialba».

Las salidas

Durante el día de ayer salieron los vapores «Cuba», que se dirige a Miami; «Turrialba», para Puerto Cortés; «Esparta» para Puerto Barrios.

El «Beensterdyk»

Procedente de Rotterdam arribó anoche a este puerto el vapor de bandera holandesa «Beensterdyk», que trajo carga general y pasajeros para la Habana y en tránsito.

Nuestro compañero José M. García, quien venía laborando en esta casa desde hace años, ha sido designado Jefe del Departamento de Publicidad de la Revista «Bohemia», por cuyo ascenso nos complacemos en felicitarlo, a la vez que desearle todos los éxitos que se merece por sus dotes de capacidad, ya que siempre lo recordaremos con cariño en esta casa...

El Secretario de Hacienda

Con el señor Presidente despachó asuntos de su Departamento el Secretario de Hacienda doctor Joaquín Ochotorena.

LOS MACEISTAS ORGANIZARAN GRANDIOSOS ACTOS PARA EL 14 DE JUNIO

A fines de esta semana, según nos informan los secretarios de la «Unión Maceísta», señores Pérez Andreu, Romeu y Collado, se reunirá el comité central con los generales Loynaz del Castillo, Lara Miret, Hugo Robert, Asbert, Llaneras, Campos Marquetti y Delgado, en la casa del general Ernesto Asbert, para iniciar la organización de los actos conmemorativos del 95 aniversario del natalicio de Antonio Maceo.

Un comité nacional Maceísta Pro —14 de junio, integrado por representantes de todas las sociedades y organizaciones patrióticas y culturales se encargará de la organización de los festejos de ese día, los cuales serán patrocinados por el Alcalde Municipal, viniendo delegaciones de toda la República.

Parada militar, desfiles de escolares para ofrendar la «Flor roja a Maceo», dianas por toda la ciudad y el grandioso homenaje nacional popular por la noche, serán parte de los festejos nacionales, así como el mantemiento de un campamento mambí, desde el primero al 14 de junio, en el Parque Maceo, en colaboración con los boy scouts. Los mejores oradores del maceísmo, Loynaz, García Galán, Miranda Varona, Estenger y otros de Oriente y demás provincias, harán uso de la palabra y resumirá el acto de la noche el comandante Miguel Coyula, vicepresidente de la «Unión Maceísta».

Gestionarán nuevamente los maceístas la aprobación del proyecto de ley de Vasconcelos declarando día de fiesta nacional, el 14 junio.

Los PROGRAMAS de HOY

ALKAZAR — Consulado 302. Telf. A-6869.
A todas horas revista, noticiero cubano, LA CARRETA FANTASMA con Marie Bell y Pierre Fresnay y LAS BUENAS VAN A PARIS con Joan Blondell. Mayores 20 hasta las 6.30 y 20 después. Niños 15 y tertulia 10.
Mañana: «La Carreta Fantasma» y «Sólo los ángeles tienen alas».

ACTUALIDADES Monserrate No. 262. Telf. M-5575.
Desde las 2: la Compañía Alegría-Enhart con interesantes números de variedades, ENGAÑO NUPCIAL con Kay Francis, Gary Grant y Carole Lombard y VIGIAS DEL MAR con Randolph Scott. Luneta 20 y niños y tertulia 10.
Mañana: Alegría y Enhart, «Mamá soltera» y «Rejas humanas».

APOLO — 10 de Octubre 446. Telf. I-3100.
A las 5 y 8.30 revista, cartón, CABALLO A CABALLO con el Chato Ortín y Enrique Herrera y «20,000 HOMBRES AL AÑO» con Preston Foster. Mayores 10 por la tarde y 20 por la noche. Niños 10. Tertulia familiar, damas y niños 5.
Mañana: «Difamación» y «Picoli-

AUDITORIUM —Calzada y D. Vedado. Telf. F-4455.
A las 5.15 y 9.45 EL GRAN VALS con Louise Rainer y Fernand Gravet. A las 4 y 8.30: LA VIUDA ALEGRE con Jeanette Mac Donald y Maurice Chevalier. Mayores 30 por la tarde y 40 por la noche. Niños 20 y tertulia 10.
Mañana: «El hombre inverosímil» y «El crimen ajeno».

BELGICA — Egido y Corrales. Telf. A-9128.
A todas horas, revista, episodio 11 de «El Tesoro Oculto», MUJERES ENAMORADAS con Tyrone Power y AVENTURAS DE STANLEY Y LIVINGSTONE con Spencer Tracy. Precios bajos. Mañana: «Camaradas del mar» y «El caso de Edith Cavell».

BELASCOAIN — Belascoain y Peñalver. Telf. U-5200.
Desde las 5, revista, LA MODELO Y LA ESTRELLA con Fernando Borrell y Alita Román y ENTRE DOS LUCES con Jean Gabin. Mayores 15 hasta las 6.30 y 20 después. Niños y tertulia 10.
Mañana: «Primer Amor» y «El Misterio del Cuarto Blanco».

CERVANTES — Lamparilla y Compostela. Telf. M-6494.
A todas horas revista, episodio 11 de «El Tesoro Oculto», SEÑORITAS EN CLASE con Ann Shirley y preestreno EL JOROBADO DE NUESTRA SEÑORA DE PARIS con Charles Laughton.
Mañana: «Retazo» y «Vértigo de una Noche».

COLONIAL — Reina 309. Telf. A-7879.
Desde las 5, revista, comedia, LA ROSA DEL DESIERTO con Jane Withers y AVENTURAS DE STANLEY Y LEVINGSTONE, con Spencer Tracy y Nancy Kelly. Mayores 10 hasta las 6.30 y 15 después. Niños 5. Tertulia familiar damas y niños 5 y caballeros 10.
Mañana: «Primer Amor» y «Quién quiere un bebé».

CUATRO CAMINOS Belascoain No. 1,107. Telf. M-3676.
Desde las 2, noticiero cubano, SUBLIME OBSESION con Irene Dunne y Robert Taylor y YO ROBE UN MILLON, con George Raft. Luneta 10 centavos y tertulia 5 a todas horas.
Mañana: «La Verdadera Gloria» y «La Máscara de Hierro».

ENCANTO — Neptuno 161. Telf. M-6055.
Desde las 3.30 revista, comedia, variedad musical en colores, noticiero cubano y GULLIVER EN EL PAIS DE LOS ENANOS (en colores). Mayores 50 hasta las 6.30 y 60 después. Niños 30.
Mañana: este mismo programa.

FAVORITO — Belascoain 809. Telf. U-2650.
Desde las 5, revista, FURIA DE LA SELVA con Richard Arlen y SIN NOVEDAD EN EL FRENTE con Lew Ayres. Mayores 15 hasta las 6.30 y 20 después. Niños y tertulia familiar 10 centavos.
Mañana: «La casa de los sustos» y «Vive como quieras».

FAUSTO — Prado No. 201. Telf. A-7800.
Desde las 3.30 revista, una variedad, una comedia, noticiero cubano y LOS HERMANOS MARX EN EL CIRCO con Groucho, Chico y Harpo Marx. Mayores 40 hasta las 6.30 y 50 centavos después. Niños 20 y tertulia familiar 15.
Mañana: El mismo programa.

FLORENCIA — San Lázaro 1,004. U-3533.
A todas horas revista, LA CASA DE LOS SUSTOS con Joe E. Brown y CONFLICTO DE DOS ALMAS con Barbara Stanwyck. Mayores 15 hasta las 6.30 y 20 después. Niños y tertulia familiar 10.
Mañana: «Así es la vida» y «Ambición».

GRIS — Baños y 17. Vedado. Telf. F-4292.
A las 5.30 y 9.45 noticiero y ATLANTICO NORTE con Pierre Renoir. A las 4 y 8.30: «MI SEÑORITA MAMA con Danielle Darieux. Mayores 20 por la tarde y 30 por la noche. Niños 15 y tertulia 10.
Mañana: «Los enredos de papá» y «Guerra a muerte».

HABANA — Mercaderes 311. Telf. M-2678.
Desde las 5, revista, LAS HERMANAS con Bette Davis y Errol Flynn y RITMOS DE 1940 con Vera Zorina. Lunetas 10 y tertulia familiar damas y niños 5.
Mañana: «La sombra del muerto» y «Loca por la música».

INFANTA — Ave. Menocal 357. Telf. U-3700.
Desde las 2.30 noticieros mundial y cubano, CUATRO PLUMAS con Ralph Richardson y RAFFLES con David Niven y Olivia de Havilland. Precios de costumbre.
Mañana: «Cheri Bibi» y «El Idolo del Astillero».

LIRA — Industria y San José. Telf. M-4474.
Desde las 2, revista, comedia, cartón, PRIMER AMOR con Deanna Durbin. Luneta, damas y niños 5 y caballeros 10 hasta las 6.30 y después 10 centavos.
Mañana: «Tarzán y su hijo» y «El hermano del diablo».

MANZANARES — Carlos III e Infanta. Telf. U-3354.
En tanda y noche, noticiero cubano, cartones, VOLANDO HACIA RIO JANEIRO con Ginger Rogers y Fred Astaire y DIFAMACION. Precios bajos.
Mañana: «Tontos de Altura», «La Muchacha de la Quinta Avenida» y cartones.

MAJESTIC — Consulado 210. Telf. M-4477.
Desde las 2, revista, cartón, comedia, episodio 2 de «La sombra del terror», EL FANTASMA DE LA PISTA con Ann Svorak y Harry Carey, HA NACIDO UN CHIMINAL con Jack La Rue y TONTOS DE ALTURA con Laurel y Hardy. Luneta o preferencia 10 y tertulia, damas y niños 5 y caballeros 10.
Mañana: «Todos a cantar» y «Adorable impostora».

MARTI — Dragones y Zulueta. Telf. M-2724.
Desde las 2 p. m., revista, comedias, INVITACION A LA FELICIDAD con Irene Dunne y Fred Mac Murray y DIOSES DE BARRO con Akim Tamiroff, Dorothy Lamour. Luneta 10 hasta las 6 p. m. y 15 después. Tertulia 5.
Mañana: «La invasión de los bárbaros» y «De pilletes a cadetes».

MODERNO — 10 de Octubre 365. Telf. X-1305.
A las 5 y 8.30 noticiero, EL MILAGRO DE LA CALLE MAYOR, con Margo, José Crespo y A. de Córdova y ALAS DE GLORIA con Jean Bennett y Alice Faye.
Mañana: «El león tiene alas» y «El duque de West Point».

NEPTUNO — Neptuno 507. Telf. M-1515.
Desde las 2.30, revista, noticiero cubano, BAJO LAS OLAS con Wallace Beery y Chester Morris y LA ADORABLE IMPOSTORA con Lina Tunner. Mayores 20 hasta las 6.30 y 30 después. Niños 15.
Mañana: «No estamos solos» y «Corazón del Norte».

OLIMPIC —Línea y B. Vedado. Telf. F-3711.
Día popular A las 4.15 y 8.30 EL PLACER DE VIVIR con Irene Dunne y Douglas Fairbanks Jr. A las 5.30 y 9.45, revista y ENGAÑO NUPCIAL con Carole Lombard y Kay Francis. Mayores 10 y niños y tertulia 5 a todas horas.
Mañana: «Flor del Trópico» y «Primavera».

PAYRET — Prado y San José. Telf. A-7157.
A las 5.30 y 9.30 presentación de ANGELILLO con su guitarrista y orquesta. Desde las 2, revista, TODO POR UNA MUJER con José Gola y EL MUERTO MURIO con el Chato Ortín. Mayores 30 hasta las 6.30 y 40 después. Niños 20 y tertulia 15.
Mañana: Angelillo, «Todo por una mujer» y otra gran film.

PRADO — Paseo de Martí 210. Telf. M-2822.
A las 2, 5.00 y 8.15 revista, cartón, EL NUEVO AMOR DE ANDY HARDY con Mickey Rooney y CUATRO TIAS Y UN SOBRINO con Dick Powell. Luneta o preferencia 10 centavos.
Mañana: «Dormitorio para Señoritas» y «20,000 hombres al año».

RIALTO — Neptuno y Prado. Telf. M-1831.
Desde las 2.30 revista, revista cubana, LA SEÑORA CONDESA con Danielle Darrieux y LA BESTIA HUMANA con Jean Gabin. Mayores 20 hasta las 6.30 y 30 después. Niños 15.
Mañana: «Muchachas que estudian» y «Tierra de pasión».

REINA — Reina y Rayo. Teléfono M-2272.
Desde las 2.00, revista, «La Emperatriz Loca» con Medea de Novara y CORAZON CON ALAS, con Kay Francis y Víctor Jory. Mayores 15 hasta las 6.30 y 20 después. Los niños y la tertulia familiar 10.
Mañana: Debut de Pedro Vargas, «El hijo del crimen» y «Drumond se casa».

RIVIERA — 23 No. 507, Vedado. Telf. F-2040.
En tanda y noche, revista, noticiero cubano, LA CARRETA FANTASMA, con Pierre Fresnay y Marie Bell y LA CASA DE LOS SUSTOS con Joe E. Brown. Mayores 30 centavos por la tarde y 40 por la noche. Niños 20 y tertulia 15.
Mañana: «Los hijos de la farándula» y «Llamen al doctor Kildare».

RIVOLI — 4 y 5. La Sierra. Telf. FO-2682.
A las 4 y a las 8.30 noticiero, LA SONATA DE KREUTZER con Gaby Morlay y Pierre Renoir y LA ESCLAVA BLANCA con Viviane Romance. Mayores 15 en la tanda y 20 por la noche. Niños 10.
Mañana: «Caballero sin espada» y «El poder oculto».

ROXY — 14 entre «A» y Primera. Telf. FO-4255.
Tanda y noche, revista, EL EXPLORADOR DE LA SELVA y LAS MUJERES SABEN DEMASIADO, con Pat O-Brien. Por la noche, películas y actuación en la escena de Garrido y Piñero y otros.
Mañana: «Corazón con alas» y «La emperatriz loca».

SAN FRANCISCO San Francisco 263. Víbora. X-1700.
En tanda y noche, revista, comedia, EL CASERON DE LAS SOMBRAS, con Boris Karloff y Charles Laughthon y LABIOS CALLADOS con Andrea Ledds y Adolphe Menjou. Precios populares.
Mañana: «Ritmo loco» y «Piccolino».

SANTOS SUAREZ Santos Suárez y San Benigno. I-4600.
En tanda y noche, revista, comedia, CUATRO TIAS Y UN SOBRINO con Ann Sheridan y Dick Powell y ESPIONAJE EN ACCION con Joel Mc Crea. Luneta 10 y tertulia familiar damas y niños 5 y caballeros 10.
Mañana: «Nunca me casaré» y «Medianoche».

TRIANON — Línea No. 706. Vedado. F-2403.
A las 4.00 y 8.30 EL NUEVO AMOR DE ANDY HARDY con Mickey Rooney y Cecilia Parker. A las 5.15 y 9.45 BAJO LAS OLAS con Wallace Beery. Mayores 30 por la tarde y 40 por la noche. Niños 20. Tertulia mayores 20 y niños 10.
Mañana: «El león tiene alas» e «Intermezzo».

VERDUN — Consulado 214. Telf. A-9206.
Desde las 2, revista, cartón, comedia, CORAZON CON ALAS con Kay Francis y «La Emperatriz Loca» con Medea de Novara. Mayores 15 hasta las 6.30 y 20 después. Niños y tertulia familiar 10.
Mañana: «El milagro de la calle Mayor» y «Quién quiere a quién».

VEDADO — Calle B entre 27 y 29, Vedado. Teléfono F-3128.
A las 4.30 y 8.30 revista y «Loca por la Música» con Deanna Durbin. A las 5.45 y 9.45 LA NIÑA REVOLTOSA con Gloria Jean. Mayores 15 por la tarde y 20 por la noche. Niños 10.
Mañana: «Dioses de Barro» e «Invitación a la felicidad».

VIOLETA — Monte 755. Teléfono M-3238.
A todas horas revista, episodio 14 de «Conquistando tierra», PATRULLA SUBMARINA con Richard Greene y YA TENGO NOVIO con Jane Withers. Precios bajos.
Mañana: «Esclavos Blancos» y «Dr. Christian a la Orden».

WILSON — Belascoaín y San Rafael. Telf. U-5863.
A las 1.40, 5.00 y 8.15 TOVARICH con Charles Boyer. A las 3.30, 6.45 y 10.00 DE PILLETES A CADETES con John Litel y la pandilla de «Callejón sin Salida». Mayores 10 hasta las 6.30 y 15 después. Niños 10.
Mañana: «Aventuras de Stanley y Livingstone» y «Susana de las Montañas».

Colonias infantiles

Para tratar sobre la organización y auge de las colonias infantiles entrevistó al Presidente el ex-congresista Delio Núñez Mesa.

MIEDO
Angustia, mal dormir, nervios, cura SAUCIL.
NO ES CALMANTE

¡Adiós, espinillas!
Cutis limpio, suave y asedado, como lo creó la naturaleza, gracias al uso diario del Jabón Resinol y a la aplicación regular del Ungüento curativo Resinol. Si Ud. tiene mal cutis, empiece hoy el tratamiento Resinol y verá como mejora su aspecto. *De venta en las droguerías.*
Pida muestras gratis a Resinol, Dept. 56-A, Balto, Md.
Resinol

UNIFORME DE GALA
Ya su hijo—niño o jovencito—necesita para el Colegio el uniforme de gala de Verano.
De dril blanco o de crash de hilo—que de ambas telas se usa—presentamos los nuevos surtidos en todas las tallas, en nuestra casa central (Reina 109) y en la sucursal de Neptuno 406.
De dril blanco, desde 5.50
De crash de hilo, desde 7.50
ALMACENES Ultra
CASA CENTRAL: REINA 109 frente a Galiano
SUCURSAL: NEPTUNO 406 casi esq. a S. Nicolás

M.E.C.D. 2016

UN PLAN PARA UNIFICAR TODAS LAS DEUDAS DE LA REPUBLICA

LO PROPONE EL SENADOR JUSTO LUIS DEL POZO PARA LOGRAR LA RECONSTRUCCION NACIONAL

Comprende el pago de dichas deudas y la inversión de 118 millones en un plan agrícola, un banco de refacción, carreteras, acueductos, alcantarillados, casas-escuelas, etc.

EXPLICA POR QUE SE OPONE A LAS OBLIGACIONES ORO EN LA FORMA EN QUE SE PROPONE EL PAGO

Un vastísimo plan, encaminado a unificar todas las deudas de la República de Cuba y lograr el mejoramiento económico nacional, con la cristalización de una serie de medidas de carácter constructivo, ha decidido someter a la consideración del Gobierno y del pueblo de Cuba el senador Justo Luis del Pozo.

El citado legislador, que ha sido el líder de la oposición al proyecto sobre las Obligaciones Oro y otras deudas en el Senado, entiende que si el pago de las mismas obedeciera a un ordenamiento cuidadosamente estudiado, que reportase al país beneficios que compensasen y superasen los perjuicios que le irroga, él sería partidario de la liquidación de los propios adeudos que combate con argumentos de índole jurídica y económica.

Su plan para el pago de las actuales deudas, que ascienden a más de 181 millones, y la reconstrucción nacional, que espera que traerá días mejores para la República, comprende la concertación de un préstamo de 300.000.000 de pesos, amortizables en un plazo de 50 años, con un interés que podría oscilar entre el 3 y el 5.5%, y sólo representaría para el Estado cubano un desembolso, en total, de 90.049.306 a 281.799,306 pesos, incluyendo la amortización, según se tomase a uno u otro tipo de interés.

Lo concibió y lo comenzó a estudiar cuando se trató de discutir, por primera vez, en la Alta Cámara, el proyecto de legislación que ahora ha vuelto a ser objeto de la atención pública, y considera que puede brindar la oportunidad de hacer algo provechoso para la nación.

Con 181.278.360 pesos se amortizarían todas las deudas nacionales

De dicho préstamo de trescientos millones, aconseja el senador Justo Luis del Pozo que se tome la cantidad de 181.278.360 pesos para pagar lo que resta de abonar de todas las deudas nacionales, que comprenden los empréstitos contratados con Speyer and Co. y J. P. Morgan and Co., el empréstito para Obras Públicas y la deuda interior, las Obligaciones Oro la llamada deuda de "estabilización del azúcar" y la deuda flotante.

Con la citada amortización forzosa sin penalidad, el Estado cubano se beneficiaría en 150.530.694 pesos.

Se dedicarían 118.721.640 pesos, reintegrables con creces, a la reconstrucción nacional

El remanente de los 300.000.000 de pesos, que es de 118.721.640 pesos, se aplicaría a la ejecución de un vasto plan de mejoramiento económico nacional, que consistiría en la compra por el Estado de tierras de primera calidad, hoy en desuso, para su redistribución social entre familias de trabajadores nativos o con descendencia nativa, a las que se darían facilidades para el laboreo y la crianza y a los que se construirían viviendas apropiadas para que se pudiesen dedicar a la colonización; en la fundación de un banco de refacción agrícola, industrial y comercial; en la construcción de ramales entre la Carretera Central y los puertos de ambas costas, acueductos, alcantarillados, calles citadinas, casas-escuelas, casas para obreros, una marina mercante nacional y hospitales.

El propio Estado se haría nuevamente de los 118.721.640 pesos empleados, a los que se fija un interés anual del 6%, mediante reintegros a realizar en un plazo de 50 años.

Las tablas con que el senador Justo Luis del Pozo acompaña el plan, señalan que la República de Cuba obtendría por concepto de reintegros del plan constructivo la cantidad de 288.420.000 pesos.

Se exceptúa de la obligación de reintegrar la suma de 4.721.640 pesos, que se destina a la construcción de hospitales.

El resto del crédito, o sea 114 millones de pesos, se distribuiría en la forma siguiente: plan agrario, veinte millones de pesos; banco de refacción, veinte millones; carreteras, veinte millones; acueductos, calles y alcantarillados, veinticinco millones; casas-escuelas, quince millones; casas para obreros, cinco millones; y marina mercante nacional, nueve millones.

Las cantidades invertidas en el plan agrario serían reintegrables con los plazos de amortización y los intereses sobre las tierras distribuídas; las que se dedican al banco de refacción mediante los plazos de amortización e intereses también de las refacciones y préstamos; las que se emplean en carreteras por la plus valía de los terrenos y el peaje o impuesto por el tránsito; las que se utilizan en acueductos, calles y alcantarillados con los ingresos de los propios acueductos y los beneficios que reportan a las poblaciones la pavimentación y el servicio citado; las que se invierten en casas-escuelas con los créditos que el Estado consigna en los presupuestos para el pago de alquileres de las propias casas-escuelas; las que se dedican a las casas para obreros con el aporte de esos propios obreros, que se convierten en propietarios; y las que se emplean en la marina mercante nacional, mediante una organización que permita ese reintegro.

Los estados comparativos y las tablas

El senador Justo Luis del Pozo ha confeccionado para ilustrar su plan, numerosos estados comparativos, calculando que el préstamo se tome a distintos tipos de interés, que hace oscilar entre el 3 y el 5.5%, y distintas tablas detallando los plazos de amortización e intereses hasta la total liquidación de la deuda.

Como un resumen de los mismos, que nos los hubo de mostrar al detalle, podemos decir que la amortización e intereses de los trescientos millones de pesos, al 3% en un plazo de 50 años, representarían 529 milloses, que al descontar los 288.420.000 pesos que se obtienen por concepto de reintegros del plan constructivo y los 150.530.694 que se economizan por intereses al pagar totalmente las actuales deudas nacionales, se convertirían en una erogación total de sólo 90.049.306 pesos para el Estado, que liquidaría con ellos el préstamo en cuestión.

En el caso del tipo más alto de interés que regula, el del 5.5%, la República tendría que pagar 281.799.306 pesos, es decir una cantidad todavía inferior al préstamo tomado.

Los beneficios que obtendría el país

Con la cristalización del proyecto a que venimos haciendo referencia, considera el senador Justo Luis del Pozo que se lograría: la nivelación de la hacienda nacional y el completo rescate de su crédito interior y exterior; el uso de la tierra cubana que no necesita ni puede usar y el empleo del trabajo cubano que no necesita ni puede emplear nuestra actual economía de exportación de azúcar, tabaco, frutos menores, licores, minerales, etc., tendiendo a que no quede en Cuba un solo hombre sin trabajo ni un solo palmo de tierra sin cultivar; la diversificación de la producción agrícola e industrial cubanas, creando una economía nacional de orden interior que compense a Cuba en las crisis de su actual economía de exportación; el aumento de la riqueza de Cuba, de su comercio interior y de su consumo doméstico; la revaloración de nuestros recursos naturales y de nuestra obra humana, y por tanto de las inversiones de capital norteamericano realizadas en los mismos; el aumento de la capacidad adquisitiva de todo el pueblo cubano, mejorando para los Estados Unidos de América los beneficios de su tratado de reciprocidad comercial con Cuba; el aumento de las recaudaciones nacionales, determinando una mayor garantía de pago de la deuda única de la República; el aumento del "stock" monetario nacional, por dos conceptos: por la moneda devuelta a los acreedores, residentes en Cuba, al pagar las deudas nacionales, y por la moneda destinada a la ejecución del plan de mejoramiento económico nacional; una mayor atracción para el turismo extranjero, que estará es razón directa de los buenos caminos, el saneamiento de las poblaciones del interior, la prosperidad nacional y el orden; y la elevación del nivel de vida del pueblo de Cuba, atrayendo a la República los bienes inestimables de la abundancia y la paz.

Se trata de una deuda interior

Expuestas las bases de su plan para el pago de todas las deudas y la reconstrucción económica, el senador Justo Luis del Pozo pasa a indicarnos las razones por qué se viene oponiendo, con verdadera tenacidad, a que se vote el proyecto que ha sido presentado al Senado sobre las Obligaciones Oro del Tesoro y otros adeudos, por el que se autoriza una nueva emisión de bonos y se utiliza el remanente de la emisión anterior.

Señala que dicha deuda no tiene ni ha tenido nunca carácter de internacional, sino que consiste en un compromiso de la República de índole interior, en una operación puramente nacional.

No se trata —nos dice—, a mayor abundamiento, de pagar un empréstito, sino de abonar servicios interiores prestados por cubanos y por ciudadanos norteamericanos.

Reclamar el pago de las Obligaciones Oro es lo mismo que si se reclamase —agrega— el pago total de la deuda flotante.

Y la iniciativa legislativa presentada eleva a la categoría de empréstito internacional, con toda la técnica jurídica y las obligaciones consiguientes, dicho compromiso interior.

La Warren vendió al precio de factura maquinarias deterioradas

Continúa diciendo que los argumentos usados para estimular el pago a la Warren Brothers no tienen justificación de ninguna clase y destaca que dicha compañía fué llevada hace algún tiempo a una quiebra y sus pertenencias se encuentran en administración judicial.

Hay que averiguar —declara— quiénes son los que poseen actualmente las obligaciones que pertenecían a esa compañía y a otras, con las cuales se ha venido incesantemente especulando, así como si es cierto que se ha hecho un "pool" de varios millones de pesos, entre cubanos y extranjeros, y obtenido el veintiocho y treinta por ciento de su valor normal obligaciones de este tipo, a fin de realizar un bonito negocio al acordarse el pago.

La cantidad que aparece adeudarse a la Warren Brothers —consigna el senador Justo Luis del Pozo— es la menos legítima de todas, ya que la escritura pública otorgada ante el notario Martínez Pedro determina las obras realizadas por la citada compañía y la liquidación de las mismas.

Esta escritura —señala— tuvo como principal objetivo relevar a los contratistas de la obligación de atender a la conservación de la Carretera Central en un período de seis años siguiente a la fecha de su recepción, y se alegó que el Gobierno deseaba construir carreteras tributarias y realizar otras obras públicas y que, no contando con equipos y plantas al efecto, consideraba conveniente quedarse con los de la compañía, a cambio de relevarla de dicho compromiso.

Los equipos y plantas —hace resaltar— fueron tasados y pagados por el Estado a precio de factura, teniendo en realidad un valor liquidable muy bajo y un estado de conservación poco satisfactorio después de cinco años de continuo uso.

Su costo inicial estaba totalmente amortizado dentro de las normas de la buena contabilidad industrial, y como si esto fuera poco escandaloso —agrega—, muchas de esas mismas maquinarias se vendieron nuevamente por la propia empresa a particulares, que las adquirieron a cualquier precio.

Y nos anunció su propósito de pedir que la Secretaría de Obras Públicas demuestre dónde están o qué se hizo de esas maquinarias y cuáles son los ramales de carreteras construídos con ellas, así como que se lleve al Senado el acta de recepción de la Carretera Central y la escritura de liquidación aludida.

No tienen validez alguna

Manifiesta el senador Justo Luis del Pozo que las Obligaciones Oro no tienen validez alguna, como fué demostrado por la comisión jurídica que estudió los financiamientos del Presidente Machado y que presidió el notable jurisconsulto doctor Montagú, pero que si ello no fuera suficiente, bastaba considerar que por una escritura ante el notario Ramírez Arellano se prorrogó su vencimiento y se cambiaron los bonos por otros nuevos, pero con la condición de que las cláusulas y estipulaciones se considerarían nulas si antes del día 31 de agosto de 1933 el Congreso no las autorizaba, aprobaba o ratificaba con un quórum no menor de las dos terceras partes, y que la aprobación se llevó a cabo el día 7 de agosto de 1933, el mismo día de la "massacre" popular.

Si se logró reunir, dicho quórum, que resultaba difícil en aquellos momentos —dice el senador del Pozo—, fuerza es convenir que la misma fué suscrita con sangre cubana.

Refiere, además, que se opone a la aprobación del proyecto, con toda energía y devoción patriótica, porque se le han agregado distintas partidas a pagar, unas ilícitas e injustas y otras que constituyen verdaderas "perchas" legislativas.

Analiza finalmente la reclamación de la Purdy and Henderson Co., declarando que constituye un escándalo, pues dicha compañía se comprometió a construir el Capitolio mediante la compensación del siete y medio por ciento, hasta un costo de doce millones de pesos, y a no cobrar un sólo centavo más a partir de dicha cantidad, y ahora trata de cobrar la compensación de la diferencia de los doce a los dieciocho millones que se invirtieron en las obras.

Todas esas deudas —recalca— inclusive las Obligaciones Oro del Tesoro, corresponden a la deuda flotante de Cuba, y no procede ni es justo la discriminación que se hace, dejando pendiente de pago a los demás acreedores cubanos y extranjeros por suministros al Estado, la mayor parte de ellos a los hospitales nacionales, deudas que resultan, en su casi totalidad, absolutamente legítimas.

Se han hecho en Santiago de Cuba trabajos no incluídos en el pliego de condiciones del alcantarillado

Los contratistas de la carretera de Bahía Honda a La Palma solicitan la recepción provisional de las obras. Un informe del Jefe del Distrito de La Habana. Inspección a un acueducto

Por resolución del Director General de Obras Públicas, saldrá en breve para Santiago de Cuba, el ingeniero Ramiro Oñate, para realizar una amplia investigación, sobre la solicitud de pago que hace el contratista señor Octaviano Navarrete, por la construcción de túneles de paso para tubos que han de conducir las aguas pluviales, trabajo que se estima como exceso de obra, fuera del contrato celebrado pues, por éste, el contratista, sólo está obligado a la apertura de zanjas.

La diferencia entre el sistema de zanjeo y el de túneles es bastante crecida, ya que por el primero Obras Públicas habría de pagar cinco mil pesos y por el segundo más de veinte mil.

El Secretario dispuso se diera posesión de los cargos ratificados por la C. del S. Civil

De acuerdo con resoluciones de la Comisión del Servicio Civil, el Secretario de Obras Públicas ha dispuesto, se dé posesión de sus cargos a los ex-empleados Manuel Sánchez Sánchez, Ida P. Camús, Arturo Varona, Marciano Fernández, Joaquín González Escoto y Luis Badell.

Un informe del Jefe del Distrito de la Habana

Ha informado el ingeniero señor Jorge Luis Echarte, Jefe del Distrito provincial de la Habana, haber quedado terminados los trabajos de apuntalamiento del puente "La Chorrera", en el kilómetro 11 de la carretera Habana-Batabanó, por Managua.

Rendirá un informe el ingeniero Rogelio Santana

Regresó de Santiago de Cuba, el técnico de Acueductos de la Secretaría de Obras Públicas, ingeniero Rogelio A. Santana, que cumpliendo órdenes del doctor de la Riva, fué a inspeccionar determinadas deficiencias del Acueducto Local. Del resultado de la inspección elevará un informe a la Superioridad.

Se procederá al arreglo del barandaje de un puente

El ingeniero Casas, Jefe del Distrito de Matanzas, ha participado a la Superioridad, que en este mes se procederá de acuerdo con las órdenes cursadas a dicha Jefatura, al arreglo del barandaje del puente enclavado en la ruta de Alacranes al Central "Conchita", deteriorado por un accidente ocurrido allí hace algún tiempo, a un ómnibus que iba con unos escolares.

Asuntos remitidos a Obras Públicas por la Secretaría de la Presidencia

Cumpliendo órdenes del señor Presidente de la República, el Secretario de la Presidencia trasladó al doctor de la Riva los siguientes asuntos:

—Otro escrito del señor Alfredo Oslé, sobre la carretera de Guantánamo a Caimanera, interesando del Jefe del Estado, la continuación de las obras de dicha carretera, y la reparación de los muelles del Estado.

—Un telegrama del Gobernador de Oriente, transcribiendo otro del Alcalde Municipal de Guatánamo, informando, que se pretende despojar al Municipio del Acueducto de aquella ciudad, que fué construído durante la primera intervención americana.

Los contratistas de la ruta Bahía Honda a La Palma en O. P.

Han visitado al Dr. de la Riva, los señores Armando Valdés y Eduardo Montalvo, contratistas de las obras de la carretera de Bahía Honda a La Palma, interesando se active la aprobación del proyecto para entregar las obras ejecutadas y se lleve a cabo la recepción provisional de los trabajos, en el tramo de Bahía Honda a La Palma.

• Para proteger el alma de su sonrisa—sus dientes y encías —use diariamente la Pasta Dentífrica Phillips.

• ¿Por qué preferir la Pasta Dentífrica Phillips? Porque no se limita a limpiar y blanquear los dientes, a purificar el aliento y refrescar la boca, sino que debido a sus propiedades antiácidas—por su contenido de Leche de Magnesia—protege eficazmente los dientes y encías de los destructores ácidos bucales que causan las caries o picaduras.

• *Ensaye Ud. la Pasta Dentífrica Phillips y verá!*

Phillips' MILK OF MAGNESIA Tooth Paste

CONTIENE MAS DE 75% DE LECHE DE MAGNESIA

MATANCERAS

El jueves once

En el anfiteatro universitario.

Para las nueve de la noche ha sido señalado el acto de entrega de premios a los alumnos triunfadores en el concurso Finlay, de nuestro primer establecimiento docente.

Corresponde el primero de los tres premios otorgados a un joven matancero tan estudioso y tan inteligente como Virgilio Beato Núñez, hermano del que el año anterior, Jorge Beato Núñez—obtuvo ese mismo galardón en el referido concurso.

Con asistencia de todas las autoridades universitarias, y con números artísticos a cargo de la Universidad espiritual—Asociación dentro de ese plantel así denominada—se ha confeccionado un espléndido programa para dicha velada.

Don Pedro Urquiza

Muy mejorado

Así se encuentra de la dolencia nasal que lo aqueja desde hace días, el Presidente de Honor del Casino Español, caballero tan distinguido, y figura tan altamente apreciada en todos nuestros círculos, como el gerente de la importante firma de Urquiza y Bea.

Hacemos votos por su total restablecimiento.

Petición de mano

Que formaliza unos amores.

En uno de los días de la semana entrante será pedida en matrimonio por un correcto joven, estudiante de nuestra Universidad, cuyas iniciales son J. D. de C. una lindísima señorita vecinita del quartier versallesco, cuyas iniciales son R. J. B.

Y nada más por hoy hasta que despeje esta simpática incógnita.

En el Vichy cubano

Distinguidos temporaditas.

Instalados en uno de los más bellos chalets del aristocrático resort del Lcdo. Abril Ochoa, se encuentran desde fines de la pasada semana el Teniente Coronel Ignacio Galíndez y su bella esposa Bertha García, a los que acompañan sus adorables hijos.

Atraídos por la maravilla de aquellas milagrosas aguas, los esposos Galíndez-García, harán allí un paréntesis de reposo y quietud a su agitada vida capitalina.

Chez López

La fiesta del sábado.

En un ambiente de extraordinario regocijo celebró el simpático caballerito Raúl López y Rodríguez el día de su natalicio, reuniendo en la hermosa quinta residencia de sus padres, el elegante matrimonio Raúl López y Chicha Rodríguez, a la pléyade infantil de aquel quartier de Bellamar, que gozó a plena satisfacción de los innúmeros juegos y pasatiempos que en ella se prepararon.

Una graciosa piñata, dispuesta en el amplio patio colonial de aquella casa, mantuvo a la chiquillería en ansia y anhelo que coronó su alegre ruptura al tirar de las cintas aquellos que previamente se designaran, quedando en lo alto la que contenía el premio codiciado por el pequeño ejército.

¿Quién el favorecido por la suerte?

Mi simpático Javier, el ahijado que tiraniza en este viejo hogar del cronista, al que se obsequió con una bonita cámara fotográfica.

Dispuesta la mesa para el lunch bajo pérgolas y frondosas enredaderas, se sirvió allí espléndidamente para la infatigable pléyade, refrescos y helados, dulces y pastas, brindándose también individualmente a cada uno de los invitados de Raulito sacos de bombones, cartuchos de galleticas y mil chucherías más.

Con el festejado, el gracioso primogénito de Chicha y Raúl, hacía los honores de la fiesta su hermanita Mirna, una adorable muñeca en la que se vinculan la belleza y la distinción de su progenitora.

Seguiremos la relación con este grupo de niños de nuestras principales casas: Pucha y Manolito Benítez Ochoa, Eddy y Consuelito Pardiñas, Marinita, Gustavo, Marta, Enrique, Armando y Alberto Hart Dávalos, Alicita y Yoyita Suárez Herques, Mercedita y Miguelito Díaz Isalgué, Héctor y Fernandito Pagés Morales, Alicia, Gustavo y José M. Cubas, Francisco y Juanita Verdura, Lorenzo y José Haza, Beba Ribeaux y Sandoval, Elena González Herques, Yolando Rancó Carnot, Manolita Menéndez, Gladys Lafont, Frank Araña Escobar, José R. Pagés Joaristy, Martica Jordán, Pedrito Llorens Guiteras, Pepito Fernández Costales, Laurita Méndez, Cuchi Durán, Teresa Núñez, Baby Jordán y Javier Alfonso y Trujillo.

Acompañando a la señora de la casa, la siempre interesante Chicha Rodríguez, estaban Clara Alayón de Revilla, Nena Costales de Fernández, Esther Escobar de Araña, Alicia Herques de Suárez, América L. de Rodríguez, Marina Serafina Dávalos de Hart, Amelia C. de González, y Lolita Solís de Villabella, con Martha y Nena Isalgué, Gloria y Bertha López, Mercedita Díaz Pardo, Esther Rodríguez y Pilar Pardiñas.

Sofía Dihigo

Desde el extranjero.

Se encuentra en Matanzas, visitando a su señora madre, la respetable dama Julia Llanes viuda de Dihigo, la interesante dama que pertenece al servicio diplomático de la República, ocupando un elevado cargo en la capital hispana después de habernos representado en Lisboa durante la pasada contienda en la Madre Patria.

La señorita Dihigo, que por su inteligencia, su ilustración, su cultura y eficiente actuación en nuestra carrera diplomática, se ha sabido conquistar muy sólida reputación, es hermana de los catedráticos del Instituto y la Escuela Normal, doctores Mario y Julio Dihigo.

Nuestra cumplida bienvenida.

Del Tennis

Su última junta.

En la reunión efectuada el 6 del corriente por la directiva del Club de la Playa quedó acordada la apertura de la temporada veraniega para el segundo domingo de mayo, con un five o'clock tea, en que las señoras y señoritas pertenecientes a dicha junta directiva obsequiarán a los socios con un magnífico lunch.

Otra fiesta quedó también acordada en esa junta del sábado: un camp fire, para las vísperas de San Juan.

Desde este domingo próximo estará abierto el Tennis a sus asociadas, y desde el primero de abril se han pasado ya las circulares a los caballeros y jóvenes que frecuentan aquella casa, para que acepten la cuota de verano, que de abril a septiembre acostúmbrase a señalar para tener derecho al uso del Tennis y asistir a sus fiestas.

Hay algo más en perspectiva de lo que aun podría hoy hablar, pero que quizás mañana mismo pueda decirlo, seguro como estoy de lo bien acogido que ello será.

Engagement

Recién formalizado.

En la tarde del domingo fué pedida la mano de la bella y graciosa señorita María Rodríguez Beltrán, para el joven y rico industrial Manuel Rodríguez Fleitas, actual propietario de «La Panificadora».

Formuló la petición, a nombre del rendido galán, el doctor Angel Vitier, ante los padres de la adorable María, los esposos Antonio Rodríguez y Carmen Beltrán.

La boda no se hará esperar.

Producto de una colecta

La de las Isabelinas.

A la suma de doscientos pesos ha alcanzado lo que las comisiones presididas por las Sras. Isabel Martínez de Artamendi, María Rodríguez de Cotilla, Consuelo García de Bretos, Pilar Pardiñas de Pardiñas, Lola Rodríguez de Argüelles, y las señoritas Eulalia Ayo, Matilde Garris, Angélica Byrne, Gloria Velunza y Carmelina Saavedra, recabaron del público matancero durante el día del sábado, declarado por el honorable Presidente de la República, por reciente decreto, Día Isabelino ese primer sábado de abril.

Nuestra enhorabuena a esas abnegadas mujeres, que dan las gracias por este medio a cuantos las favorecieron y a cuantos con ellas cooperaron al éxito de esta cuestación.

El doctor Beato

Rumbo a la Habana.

Embarcó hoy para la capital, para asistir al almuerzo con que se festeja el cuarto aniversario de la fundación del Consejo Corporativo, que tanto, tantísimo bien ha hecho a Cuba emprendiendo la cruzada contra la tuberculosis, fundando dispensarios y sanatorios, creando escuelas y planteles educacionales a la altura de los mejores de América, y socorriendo y manteniendo en su mayoría a los establecimientos de beneficencia de toda la República.

El doctor Aristides Sosa de Quesada, con el coronel Fulgencio Batista, alma y espíritu del Consejo Corporativo, reúnen hoy a los directores de dispensarios y sanatorios con otras altas figuras nacionales, en un almuerzo para festejar el fausto acontecimiento

En los Paúles

El acto de mañana.

Veinticuatro niños del colegio «El Sagrado Corazón de Jesús», de los HH. Maristas, recibirán mañana, miércoles 10 de abril, a las siete de la mañana, la primera comunión de manos de Su Ilustrísima monseñor Alberto Martín Villaverde, obispo de esta Diócesis.

Festeja la Iglesia católica ese día 10 el Patrocinio de San José, conmemorándolo de manera tan solemne el alumnado de los Maristas, en la capilla del convento de los Rvdos. Padres Paúles.

Daré mañana los nombres de los jóvenes que recibirán por primera vez el pan de los ángeles en aquel sagrado recinto de la calle de Tello Lamar.

La última nota

Para decir que resultó lucidísimo el baile infantil celebrado ayer en la próspera institución neopoblana, que preside el doctor Emiliano Lles, de la sociedad Milanés.

Cientos de cientos de querubes acudieron cita allí, para disfrutar del baile que amenizó la orquesta «Manhattan», de tanto renombre.

Manolo JARQUIN.

Una aclaración de los ferrocarriles de Stgo. de Cuba

La hacen con motivo de la campaña que sostienen los del transporte motorizado

SANTIAGO DE CUBA, abril 8 de 1940. Señor Director del DIARIO DE LA MARINA. Habana.—La Asociación de Jubilados y Pensionados de los Ferrocarriles y Tranvías de Oriente, ruega a usted la publicación del adjunto que le estamos trasmitiendo, ya que tiene el propósito de contrarrestar la propaganda que realiza el personal de los transportes motorizados en el sentido de infundir una opinión equivocada en el público acerca de la Ley de Emergencia nuestro.

Los transportadores de carga y pasaje por carretera, no aportarán ni un solo centavo a nuestra caja con motivo de dicha ley. Los impuestos serán pagados por los pasajeros y embarcadores. Defendemos nuestra caja sin pedirles nada: ni a sus patronos ni a sus obreros.

La oposición que realizan deseando que no están de acuerdo en contribuir con el dos por ciento a nuestra caja, demuestra su desconocimiento de la ley. Ello hace pensar en que actúan sistemáticamente impulsados por la mala fe. No se impone erogación alguna esa ley.

Usted comprobará que decimos la verdad, tan pronto examine el proyecto votado por el Congreso. Entonces estará usted acorde en ayudarnos para que esa ley sea sancionada cuanto antes. La visión clara y el patriotismo del Honorable Presidente de la República, no serán empañados por la malsana campaña que realiza el transporte motorizado.

La urgente necesidad de protección que tienen los ancianos, los inválidos y las viudas, que se sostienen de nosotros, justifica que la ley sea sancionada lo más pronto posible. Leyes como esa, estabilizan la nación. Propagandas como la que realiza el transporte motorizado, echan por tierra los mejores empeños de los cubanos.

La ley nuestra está inspirada en el espíritu de Martí, Maceo y miles de ciudadanos que dieron su hacienda y ofrecieron su vida por una Cuba libre, decente, limpia de andrajos. No hay razón, pues, para que se la combata.—**Teodoro Dollar**, presidente; **Armando Ley**, secretario.

Piernas dañadas

VENAS VARICOSAS ULCERAS

Tómese la decisión de ofrecer a las piernas dañadas la oportunidad de sanarse.

Váyase a una buena farmacia y obténgase un frasco original de Aceite Esmeralda Moone, que dura muchos días.

La primera aplicación de ese aceite proporcionará alivio y unas cuantas aplicaciones más le convencerán de que su enfermedad de la piel desaparecerá muy pronto.

Téngase presente que el Aceite Esmeralda Moone es limpio, antiséptico potente y penetrante, que no mancha ni deja residuos grasientos y que es extraordinariamente eficaz.

Dr. SUAREZ-RUBI
CIRUJANO DENTISTA
RAYOS X
23, Nº 808 Tel. F-5379
CONSULTA
Lunes, Miércoles y Viernes De 2 a 6
Martes, Jueves y Sábado De 8 a 12

AGUA MINERAL DE MADRUGA
"ROCA AZUL"
FINCA EL "COPEY"
Pedidos en la Habana: Teléfono A-6330 y F-2346.
Precio del Botellón: 50 centavos, a domicilio.
LE INVITAMOS A VISITAR LOS MANANTIALES

SINTONICE R. H. C.-CADENA AZUL—590 Kc.

M.E.C.D. 2016

REGLANAS

Homenaje de simpatía

Y cariño.

Al R. P. Esteban Rivas S. J.

Le fué tributado el pasado domingo, por la Unión número 35 de Caballeros Católicos de Regla.

En el colegio Nuestra Señora de Regla, de las Hermanas de la Caridad.

Consistió esa bonita fiesta en un espléndido almuerzo que comenzó a la una de la tarde y que fué presidido por el muy apreciable amigo Francisco Inchauspi Bereguistain.

Celebrábase también con este homenaje el octavo aniversario de la fundación de la Unión número 35.

Entusiasta y leal fué la camaradería que allí reinó.

Y exquisito el menú servido.

A la hora de los brindis, lo hizo primeramente el amigo Juan Godoy de León, quien con bellas frases y poéticos conceptos resaltó la labor cristiana que vienen realizando los Caballeros Católicos de Regla, y el agradecimiento y simpatía que sentía la Unión de la que era consiliario por el R. P. Esteban Rivas S. J. Consiliario de Honor.

Acto seguido nuestra muy estimada compañera de redacción Clara Moreda, que representaba a nuestro Director doctor José I. Rivero, leyó unas hermosas cuartillas, escritas expresamente para este acto, y que fueron unánimemente aplaudidas.

Habló después el señor Luis C. Be-, presidente de los Caballeros Católicos de Cuba, quien tuvo frases de halago para la Unión número 35 y muy especialmente para el P. Rivas.

Entre los aplausos de todos los asistentes, agradeció el homenaje que se le rendía, el R. P. Esteban Rivas, sus palabras llenas de sinceridad y de simpatía narraron la cooperación por él prestada, como un deber y nunca como algo fuera del alcance del cargo que ostentaba. Agradeció las frases a él dedicadas por el Director del DIARIO DE LA MARINA y las pruebas de afecto que se le rendía.

El resumen estuvo a cargo del R. P. Arrechea, cura párroco de Regla, quien con extraordinaria facilidad abordó el tema a él encomendado teniendo a la vez palabras de fe y esperanza del mejoramiento de la Unión 35 y de sus futuros y constantes triunfos.

A las cuatro de la tarde terminó la fiesta.

Cumpleaños

De un lindo niño.

Joseíto Fernández Alfonso.

Encanto y adoración de los jóvenes esposos Carmela Alfonso de Fernández y José Fernández Fernández.

Cumplió Joseíto, entre halagos y besos, sus cuatro años de edad, en pasados días.

Aunque tarde reciba, mi felicitación.

Que hago extensiva.

A sus queridos papás.

Bautizo

En pasados días, y en nuestra iglesia parroquial recibió las regeneradoras aguas del bautismo la niña Neysa Castells y Echavarría.

Hija adorada de la gentil señora Georgina Echavarría de Castells y el muy apreciado amigo doctor Calixto Castells Llanas, primer teniente de nuestro Ejército Constitucional.

Fueron sus padrinos la señora Joaquina Durá Torrens y Juan Gallego Pereira.

Mi enhorabuena.

Para la nueva cristiana.

Bodas

Notariales.

Ante el doctor Enrique Fernández Ros, justamente llamado el notario de las novias, han contraído matrimonio las siguientes parejitas:

La simpática señorita Eloisa Abin Díaz y Juan de Mata Paula y Amigó.

Quienes tuvieron por testigos a los señores Fernando Santos, José Castromán, Pedro Campos y Antonio Abin Díaz.

Y la señorita Ana Luisa Ramírez Gutiérrez y el doctor Miguel Herrera Govin, Director de la Academia «Superación».

Para ambas bodas, recibí oportuna invitación.

Las que mucho agradezco.

Sesión Rotaria

El próximo jueves.

A las ocho de la noche.

Y en las oficinas del Acueducto de Regla.

En ella se tratará, según informes, del transporte local de ómnibus, recientemente aprobado por la Comisión de Transporte, a petición de los rotarios reglanos, y cuya necesidad, es extraordinaria.

Y además, otros importantes asuntos.

De la rueda dentada.

Una gran verbena

De múltiples atracciones.

Y ya de tradición.

Se efectuará el sábado veinte del presente mes, en el central Hershey, organizada por la Asociación de Padres, Vecinos y Maestros de ese gran central azucarero.

Los bailables serán amenizados por la orquesta Havana Casino y el septeto Sonora Matancera.

Habrá parque de diversiones, bellas iluminaciones, kioscos dirigidos por bellas damitas, amplificadores, show, y otros espectáculos.

Para que las familias de Regla puedan disfrutar de esta gran Verbena y a la vez visitar a uno de los más modernos centrales de Cuba, en plena zafra, el Centro Español de Regla, ha logrado de la empresa de Hershey, el que salga de esta localidad, un tren especial, completamente gratis para las damas y un peso para los caballeros que las acompañen, con derecho al disfrute del tren, verbena y baile.

La hora de partida será a las ocho de la noche, desde la estación de Hershey.

Y la venta de los tikets se están efectuando por los miembros de la Sección de Fiesta del Centro Español de Regla y en la secretaría de esa sociedad hispana, donde pueden adquirirse todos los días de siete a diez de la noche.

Matrimonio

Civil y religioso.

Tuvo efecto el pasado sábado.

En horas de la tarde.

Fueron los contrayentes la gentil señorita Esther Aracil y Ramos y el joven Rafael M. Acosta Pérez.

Ante el altar mayor de nuestra parroquia el R. P. Moisés Arrechea, bendijo la unión de la enamorada pareja, que fué apadrinada por la señora Agueda Pérez viuda de Acosta y Francisco Aracil.

La ceremonia civil se efectuó en el hogar de los padres de la novia ante el notario doctor Enrique Fernández Ros, y fueron testigos los señores Antonio Alejandro Pérez Ruiz, José A. Martínez Gándara, Ana María Viera de Rubio, Mario F. Ruiz de Ugarrio y el cronista.

Se brindó por la felicidad de los nuevos esposos.

Alejandro Pérez Pérez.

DA COLOR ORIGINAL A LAS CANAS
Con el nuevo VITALE RAPID el pelo canoso desaparece en 15 minutos. Da color firme y natural — no perjudica el cráneo ni el cuero cabelludo. Caja chica, 60 cts. Paquete grande $2. Satisfacción garantizada.
MUESTRA GRATIS A SOLICITUD. Diga el color.
ALVI, INC. 158 Grand St., New York.

Ofrecemos modelos de vestidos americanos, en estilos esclusivos, desde $4.50
la elegante de neptuno
NEPTUNO Y AGUILA
AVISO: Solicitamos agentes en el Interior. Si dispone de $50 a $100, escríbanos.

PROGRAMA DE ACTIVIDADES DEL CIRCULO DE AMIGOS DE LA CULTURA FRANCESA

Prosigue su obra divulgadora de cultura la prestigiosa institución que con tanto entusiasmo dirige el doctor Roberto de la Torre, ofreciendo mes tras mes un programa variado de conferencias y de reuniones de positivo interés.

He aquí el calendario de actos organizados para el actual mes de abril:

Miércoles 10.—Reunión del «Paname Club» (formado por los alumnos de francés del doctor de la Torre) de 6 a 8 de la tarde. En ese acto ofrecerá una charla en inglés la distinguida profesora y abogada norteamericana Mrs. Jessie Adler, sobre «Impressions of Cuba»; y la notable recitadora Celia Romero brindará un recital de poesías cubanas.

Domingo 14.—A las 9 de la noche. Conmemoración del Día de las Américas, y del Cincuentenario de la Unión Panamericana. Prestan su concurso a este acto el doctor Raimundo Lazo, profesor de Gramática Histórica y de Literatura Hispano-Americana de la Universidad, y el doctor Armando Mencía, Director de la Oficina Interamericana de Radio. El primero hablará sobre «Literatura e Hispanoamericanismo» y el segundo, sobre «La Unión Panamericana».

Lunes 15, a las 8 y media de la noche.—Visita al Observatorio Nacional.

Miércoles 17, a las 5 y media de la tarde.—El gran escritor dominicano señor Juan Bosch hará una charla sobre «Arte y oficio de hacer un cuento», Dirá unas palabras de presentación el notable periodista señor Rafael Suárez Solís.

Miércoles 24, de 4 a 6 de la tarde.—Reunión del «Paname Club». Y comenzando a las 6, dará una conferencia el distinguido intelectual y crítico alemán, doctor Walter H. Perl, con el título de: «Rilke y Francia.

WARANDOL AZUCENA

Si su problema es de ropa de cama, el popular Warandol Azucena se lo resolverá satisfactoria y económicamente. Haga un ensayo y lo usará siempre. Puede adquirirlo por yardas o confeccionado en sábanas. Recuerde que sólo el genuino Warandol Azucena lleva estampada, en cada yarda, la Marca Registrada "Azucena", para mayor garantía del público consumidor.

Solicítelo por su nombre en las principales tiendas y almacenes de la República

WARANDOL AZUCENA
BLANCO Y COLOR ENTERO

Para que su portal sea un lugar delicioso para el reposo y el solaz, resguárdelo con
CORTINAS VENECIANAS BAILEY
Precios sin competencia
Theodore Bailey & Company
Fabricantes
Prado 112 Teléfono M-2411

CRONICA HABANERA

CUMPLEAÑOS

Celebra hoy su cumpleaños la bella y muy graciosa señorita Violeta Tamargo y Martínez, hija de la gentil dama Julia Martínez viuda de Tamargo.

Aunque no recibe, muchas flores y muchas felicitaciones la acompañarán en su día.

Enhorabuena.

EL FESTIVAL DEL JUEVES.—Un gran «succes» promete resultar el festival de la moda señalado para pasado mañana jueves, a las cuatro de la tarde, en el Hotel Nacional.

Trátase de una bella exhibición de modas de Primavera y Verano ofrecida por importantes casas de la capital a beneficio de la Conferencia de San Vicente de Paúl del Vedado.

Las localidades, al precio de un peso cincuenta centavos, vienen circulando profusamente en la sociedad habanera que, sin duda, allí se congregará en su más brillante y distinguida representación.

Se exhibirán trajes de sport, de tarde y de noche, preciosos vestidos tejidos que son la última moda en París y lindos trajes para niñas, realzado todo ello por un conjunto encantador de señoras, señoritas y niñas.

El desfile se hará en una forma nueva, para aumentar el interés de las familias y facilitar mejor la presentación de los modelos sin cansar al público.

Todo el patio, donde se desarrollará el espectáculo, lucirá un adorno floral lindísimo, obsequio de la «Casa Trías», el gran jardín del Vedado, que ofrece generosamente su concurso.

Será una gran fiesta.

Tema elegante para la crónica.

DE LA LIGA ANTILEPROSA.—Para el día 9 de mayo ha pospuesto el banquete que, en conmemoración del cuarto aniversario de su fundación había dispuesto para el día 11 del corriente la Liga Antileprosa de Cuba, la humanitaria institución que tantos servicios está prestando a la salud pública.

Por un acuerdo del Comité Ejecutivo de dicha institución que preside la interesante dama Florinda Navarro de Borrel se transfiere ese banquete.

Lo consignamos para conocimiento de los invitados.

MEJORADA.—Se encuentra en vías de un franco restablecimiento, después de la operación que con su habitual maestría le practicó el doctor Rafael Nogueira, la respetable dama Gloria Camacho viuda de Caramés.

Enhorabuena.

EN EL COUNTRY.—Invadido de parties se vió el domingo la gran terraza del Country Club, con motivo de celebrarse allí el acostumbrado te bailable dominical.

Fué una fiesta encantadora.

Dió comienzo poco después de las seis, prolongándose hasta las ocho y media con el concurso de una magnífica orquesta.

Citaremos con preferencia el party del doctor Miguel A. Xiques, representante a la Cámara, y de su bellísima esposa Graciella Loret de Mola, en el que se reunían distinguidos invitados.

El ministro de la Argentina, Excelentísimo señor Víctor Lascano, y señora Angélica Gálvez; el ministro del Brasil, Excmo. señor Sylvio Rangel de Castro, y señora Louise Botiaux; el ministro del Perú, Excelentísimo señor Luis Cuneo Harrison; el encargado de Negocios de Francia, doctor Phillippe Grousset; el encargado de Negocios del Japón, señor Sakae Nanjo y señora de Nanjo; la señora Conchita Martínez Pedro y la señorita Patricia Mencía.

El doctor José Manuel Lara, secretario de la Embajada de Cuba en México, y su gentil esposa Mercedes Hidalgo Gato, ofrecían un party en honor del secretario de la Legación argentina, señor Jacinto Villegas, y de su esposa Helena Aldao Unzue, reuniéndose allí el señor Bebito Argüelles y señora Carmela Sampedro, el señor Orencio Nodarse y señora Estela Alonso, el doctor Ramón Martínez Pedro y señora Mariíta Barrueco, y dos parejitas: Miguelina de la Campa y el doctor Octavio Averhoff, Jr., y Albertina O-Farrill y Mario Castellanos.

Con el señor Pedro Gómez Cueto y su gentilísima esposa Mary Mac Carthy se reunían en otra mesa el ministro de Chile, Excmo. señor Martín Figueroa y señora Lillian de Figueroa, y el encargado de Negocios de Suecia, señor Erik Wisen y la señora de Wisen.

Tres simpáticas parejas: Conchita Nodarse y Ramón Antonio Crusellas, Bibí Aspuru y Manolo Santeiro y Julia Aspuru y Enrique Rousseau.

En otra mesa, con los jóvenes matrimonios Pepito Rocha y Conchita Martínez, José Andrés Rionda y Adolfina Gelats y Charlie Todd y Adelaida Buchanam, la lindísima señorita Enita Rayneri y el joven Johnny Sabatés.

Con el señor Heriberto Lobo y su distinguida esposa Virginia Olavarría, el señor Bernabé Sánchez y señora Ana María Maciá y el doctor Mario Montoro y señora Helena Lobo.

En otro party los distinguidos matrimonios Adolfo Delgado y Luisa Angulo, Johnny Rivero y Mercedes Alvarez Flores, José Manuel Mesa y Macusa Díaz, Joe Salazar y Lala Layné, Manuel Santeiro y Nena Rodríguez, y Primitivo del Portal y Justina Monteagudo.

Una mesa con estas parejitas: Margarita Pedroso y Raúl Valdés Fauli, Margarita Carrillo y Calixto Montoulieu, Isabel Mendoza y Luis Núñez, y Chicha Jorge y Panchito Pons.

Angelina Ariosa y Sergio del Portal.

Tres jóvenes y conocidos matrimonios: Alín Suero y Olga Thomson, Adolfo Arenas y Carmen Gómez Mena, Alfonso Fanjul y Lillian Gómez Mena.

En una petite table estaban dos parejitas: María Luisa Sánchez y Pedro Arellano y Mariana Arellano y Raúl Lamar.

Con Mr. y Mrs. Maurice Grill, la señora Florence Steinhart y los señores Antonio Díaz y Armando Mencía.

Mr. y Mrs. J. Cullingworth y Captain y Mrs. Stapleton.

El general José Marty y su interesante esposa Teté Bances, en otro party.

El doctor Joaquín Viñals y señora Mercy Taquechel estaban con el doctor Tomás Terry y señora Herminia Saladrigas.

En una petite table Carmita Díaz y René Larrieu.

Y en otra Hortensia Díaz Albertini y Luis Rodríguez Molina.

Tres matrimonios: Jorge Casteleiro y María Maciá, Gaspar Vizoso y Tita Lage y Tony Freyre y Nina Gómez.

Una mesita con Macusa Larrea y Leonardo del Monte y Hortensia Collás y Paco Mendieta.

Cristina Gelats y Pancho Miranda con Bebita Sánchez y Mario Franca.

Antonieta Quintana y Fabián Urrutibeascoa.

Mr. y Mrs. C. P. Ward con la señorita Sylvia Durruthy y el doctor Julio Batista.

Eugenio Silva y Julieta Cadenas de Silva.

Muriel Rosemberg y Enrique de Cárdenas con Mr. y Mrs. Charlie S. Lewry.

Y por último, los jóvenes matrimonios José Manuel Coroalles y Elena de Cárdenas y Jorge Alonso Patiño y Estela Santeiro.

UNA MERIENDA.—En la finca «La Criolla», la lindísima posesión campestre de su abuelo el respetable y distinguido caballero Don Santiago Barraqué, tuvo una merienda el domingo pasado para un grupo de sus amiguitos, el simpático jovencito Dominique del Monte y Barraqué, hijo de los estimados esposos Domingo del Monte y Lolita Barraqué.

Asistieron entre las muchachas, jeune filles tan encantadoras como Ofelita Morales y Abreu, Katrin García Gómez, Loló Pagliery, Hortensia Maciá, Graciella Estévez, María Elena Moenck, Slyvia y María Elena Fabré, Elena Gómez del Campo, Yolanda Gutiérrez Vianello, María Luisa Rivero, María Cristina Morán, Teté Gómez y Amelita Ferregut.

Y entre los muchachos, Luis Garrigó, Miguel Morales, Luis Echevarría, Leslie Pantin Jr., Carlos Rodríguez Crusellas, Luis del Pino, Julio Paniagua, Panchito Vianello, Tirso y Alberto del Junco, Carlos Blattner, Junior Estrada, Pepe González Fantony y Charles Miranda.

Se hicieron distintos juegos pasándose la tarde deliciosamente.

EN CAYO PIEDRA.—Un simpático almuerzo se celebró el domingo pasado en Cayo Piedra, esa bellísima propiedad de la Bahía de Cabañas del conocido industrial José L. Piedra y de su esposa Serafina Fraga.

Organizado fué dicho almuerzo por un grupo de matrimonios entre los que se contaban José Fernández y Pura Alfonso, Guillermo E. Carreras y Zoila Fernández de Velasco, Bienvenido Rodríguez y Graciela Ledón, Simón Aranguiz y Ana Luisa López, Marcos Gottardi e Ina Gómez, Gustavo Alfonso y Conchita Ledón y el compañero de la crónica de «¡Alerta»! Julio de Céspedes y su gentil esposa Evangelina de la Vega.

La señorita Martica López, linda jeune fille.

Y el doctor Eduardo Díaz Orero.

También se encontraban los esposos Piedra-Fraga con un grupo de sus familiares, los jóvenes matrimonios Jaime Villanueva y Rina Piedra y doctor Ernesto Puget y señora, y el joven Pepe Piedra.

Fué una tarde deliciosa.

Luis DE POSADA.

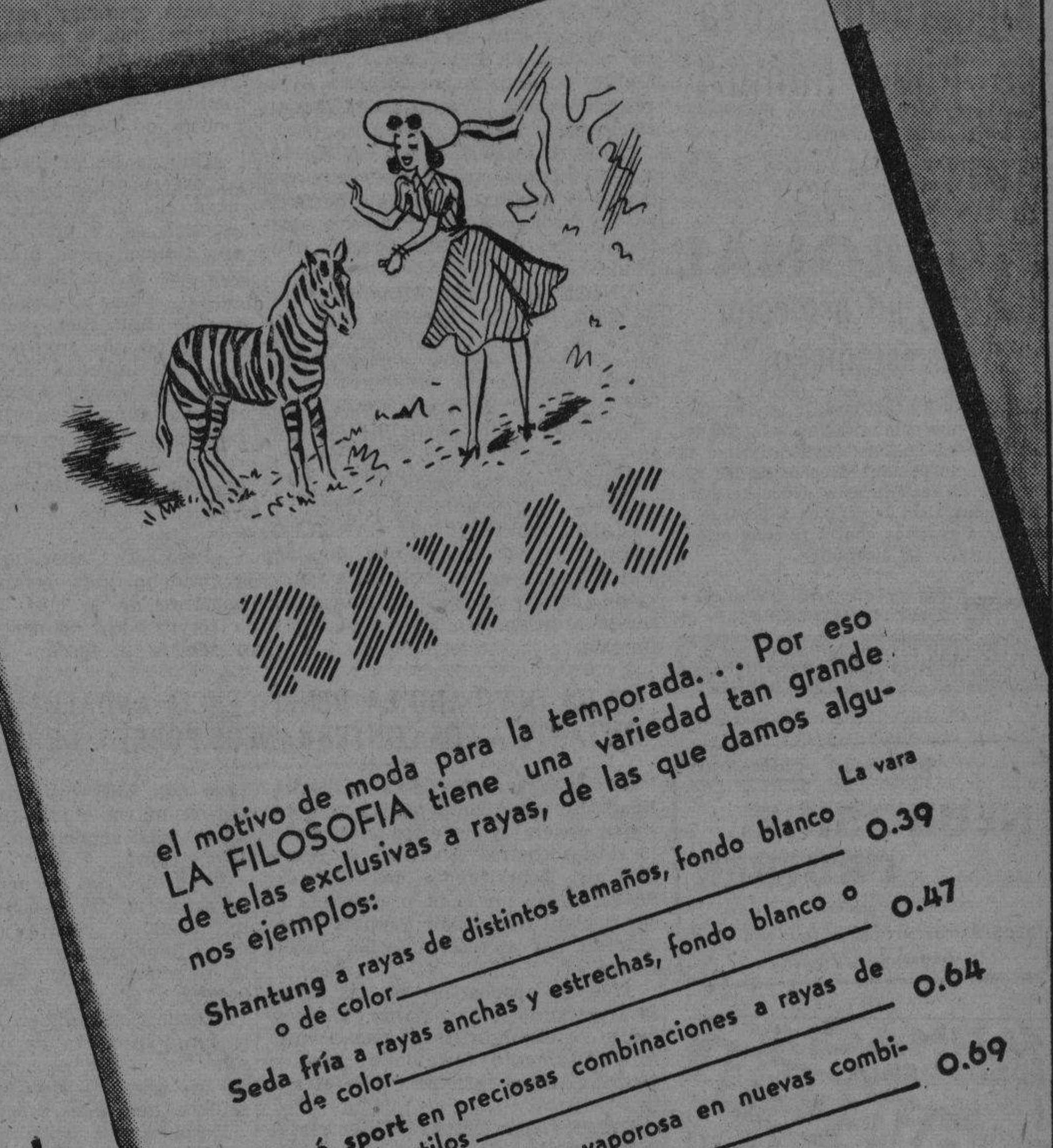

el motivo de moda para la temporada... Por eso LA FILOSOFIA tiene una variedad tan grande de telas exclusivas a rayas, de las que damos algunos ejemplos:
La vara
Shantung a rayas de distintos tamaños, fondo blanco o de color — 0.39
Seda fría a rayas anchas y estrechas, fondo blanco o de color — 0.47
Crepé sport en preciosas combinaciones a rayas de varios estilos — 0.64
Triple sheer, la tela muy vaporosa en nuevas combinaciones a rayas — 0.69
EL Método de Comerciar de LA FILOSOFIA
LA FILOSOFIA
(2)

OTRO BRILLANTE ACTO DE LA «CRUZ BLANCA DE LA PAZ», EL DIA 14

Fiel a su lema: «Paz y Amor», la Asociación femenina cubana «Cruz Blanca de la Paz», que preside la distinguida señora Blanquita Fernández de Castro de Jardines, para conmemorar el «Día de las Américas», celebrará un acto más de su campaña pacifista, el próximo domingo día 14, en el parque Central (Martí) de Guanabacoa, y que consistirá en la siembra de un árbol como símbolo de confraternidad Panamericana.

En este acto tomará parte un grupo de niños pertenecientes a dichos planteles de aquella localidad, y que entonarán los himnos «Cruz Blanca de la Paz» y «El Arbol de la Paz», dirigidos por la señorita Adelaida Delange y Dorticós y el doctor Miguel A. Mendieta con la colaboración de los demás profesores. Asistirá el señor Alcalde Municipal y autoridades de la Secretaría de Educación. La Banda de Música de la Policía Nacional, cedida gentilmente por el teniente coronel Bernardo García, Jefe de dicho cuerpo, amenizará el acto, dirigida por el teniente Rafael Braga.

La charla «Confraternidad Panamericana» estará a cargo de la vocal de dicha Institución señora Berta Portocarrero de Suárez Llata. La presidenta, señora Blanquita Fernández de Castro de Jardines y veintiuna niñas que vestirán representando a las Repúblicas de América, reafirmarán el acto sembrando el Arbol. Habrá recitaciones por la señorita María Antonia Llanes y Agüero y la niña Gladys Pérez Núñez.

Nuestra compañera señorita Angelita López Recio, Directora de Propaganda, en nombre de la Presidenta y demás miembros de esta altruista Asociación, invita para el próximo domingo día 14 a todas aquellas personas que simpaticen con esta idea de «Paz y Amor».

Abrirá el acto en nombre de la presidenta, la secretaria de esta Asociación, señora Conchita Valdivia de Santo Tomás.

INTERESA LA COOPERACION DEL SECRETARIO DE JUSTICIA

En la Secretaría de Justicia se recibió ayer un escrito del doctor Francisco Carrera Jústiz, Presidente de la Caja de Jubilaciones de los Ferroviarios y Tranviarios, interesando la cooperación del Secretario doctor Alonso Pujol, a fin de que el señor Presidente de la República sancione el Proyecto de Ley de Emergencia, que tiende a beneficiar a dicha Caja. Esa Ley fué votada recientemente por el Congreso.

PILDORAS ORIENTALES

SENOS DESARROLLADOS RECONSTITUIDOS HERMOSEADOS con las Píldoras Orientales. Salud y belleza siempre inofensivas beneficiosas a las damas. Solicite el folleto envío bajo sobre sin membrete. Diríjase a Oficina P. Orientales Apartado 1244. Habana.

VENTA ELIMINACION
Juegos de COPAS, de Cristal Tallado, BACCARAT, 30 piezas, rebajados a . . $15.00

Casa Versalles NEPTUNO, 164

"Está usted en su casa..."
No es un mero cumplido. Usted puede hacer del Hotel Nacional su residencia fija y permanente a base de renta desde
$60.00 mensuales
¡Y qué residencia! Disfrutará usted de servidumbre numerosa y escogida, jardines, terrazas, piscina, bar, situación privilegiada y céntrica, fresco y sombra a todas horas, espléndido vestíbulo, teléfono, telégrafo e hilo bursátil, courts de tennis y mil detalles más, a cual más interesante.
Solicite detalles completos. Se garantiza la convivencia con personas socialmente deseables.

M.E.C.D. 2016

PROHIBE SANIDAD PERFUMES CON NOMBRES DE NARCOTICOS

¡Quien hace buenas digestiones goza de buen humor!

Las personas que digieren bien raramente tienen mal carácter.

El exceso de acidez gástrica no debe ser abandonado, pues abre la puerta a todos los males del estómago.

DIGÉRONAL

Es el gran protector del estómago

A base de Bledamilasa, la que ha sido objeto de una comunicación a la Academia de Medicina de París, suprime la sensación de pesadez después de las comidas, las quemaduras y ardor de estómago, neutraliza los ácidos y protege a la mucosa gástrica contra la congestión, la gastritis y la ulceración.

ESTABLECIMIENTO CHATELAIN. 2, RUE DE VALENCIENNES, PARIS

ES UN PRODUCTO CHATELAIN LA MARCA DE CONFIANZA

DEPRESION - CANSANCIO

NEUROSINE PRUNIER

en granos.

RECONSTITUYENTE DEL SISTEMA NERVIOSO

ASNIÈRES (Seine) y Farmacias

FARMACIA DROGUERIA TAQUECHEL

Obispo 27 TELEFONOS M 7674 M 7675

DE TURNO LOS VIERNES

FARMACIA DROGUERIA DE "JOHNSON"

DE TURNO LOS LUNES

obispo No. 30 TELEFONO-A-2129.

LA MAYOR 35 EDIFICIOS 700 EMPLEADOS

SARRA

DROGUERIA

ABIERTA TODOS LOS DIAS TODA LA NOCHE LOS MARTES

A-8026 A-3641

FARMACIAS DE TURNO HOY MARTES

DESDE BAHIA A PASEO DE MARTI (PRADO)

	Teléfonos.
Teniente Rey, número 412	A-8026
Compostela, número 811	A5-0101
Animas, número 5	M-5557
Tejadillo, número 166	M-1120
Luz, número 7	M-3837
DE PASEO DE MARTI (PRADO) A PADRE VARELA (BELASCOAIN)	
San Miguel y Lealtad	U-6743
Consulado y Colón	U-4640
Manrique, número 101	M-4231
Simón Bolívar y Manrique	M-1229
San Lázaro, número 565	M-4268
Escobar y Virtudes	M-2788
San Nicolás y Rayo	M-1080
Máximo Gómez, número 714	M-4148
Corrales y Cienfuegos	A-7836
Aguila y Barcelona	M-4517
Vives, número 445	A-9976
Salud y Gervasio	M-5410
Neptuno, número 309	M-4170
Virtudes, número 158	M-4737
DE PADRE VARELA (BELASCOAIN) A AVENIDA DE MENOCAL (INFANTA)	
Infanta y Concordia	U-7070
Concordia y Oquendo	U-6841
Príncipe y Hospital	U-7097
San José, entre Belascoaín y Lucena	U-2507
Presidente Menocal, No. 808	U-6200
Carlos III y Oquendo	U-6836
Máximo Gómez, No. 1153	M-4128
Padre Vareia, No. 860	U-6877
VEDADO	
Zapata y B	F-6007
17, entre J e I	F-6092
15 y 12	F-6193
Calzada y 10	F-6262
23, entre E y F	F-4044
VIBORA	
10 de Octubre, 930, esquina a Chaple	I-7533
10 de Octubre, No. 1310	I-5067
Carretera de Managua y Valiente	I-7503
San Francisco y Lawton	X-2326
Santa Catalina y Luz Caballero	I-7474
16 y Tejar	X-2318
JESUS DEL MONTE Y SANTOS SUAREZ	
10 de Octubre y Municipio	X-1717
10 de Octubre y S. Emilia	I-7576
San Leonardo y Flores	I-7466
General Lee y Dureje	I-7545
LUYANO	
Fábrica y Herrera	X-1466
Rosa Enríquez, No. 50	X-2333
Churruca, número 282	I-7440
Florencia y San Quintín	I-7485
Calzada del Cerro, No. 1395	M-5136

Este grupo deberá prestar servicio público todo el día y la noche de los domingos siguientes: Febrero 4, Marzo 17, Abril 28, Junio 9, Julio 21, Septiembre 1, Octubre 13 y Noviembre 24.

Estos turnos han sido acordados en cumplimiento de lo dispuesto en el Artículo VI del Decreto-ley 2604, de 7 de Noviembre de 1934.

Fiestas próximas

CENTRO DE INSTRUCCION Y RECREO DE SANTIAGO DE LAS VEGAS: magnífica verbena de carnaval el sábado, en su propio edificio, amenizada por Hermanos Castro, Belisario López, Sonora Matancera y Quinteto Tomé.

VERBENA DE LOS CANTANTES: Grandiosa fiesta el sábado por la noche, en todos los jardines y stadium de la cervecería «Polar», amenizada por Casino de la Playa, Paulina Alvarez, Joseíto Fernández, Cheo Belén Puig, Neno González, Orquesta Ideal, Maravilla del Siglo y Cosmopolita.

CLUB DE FERRETEROS: Té bailable el domingo de 7 a 12 p. m., en su palacete de Cerro próximo a Buenos Aires, amenizado por la orquesta «Havana Swing».

CENTRO CASTELLANO: Gran homenaje bailable a Miguelito Valdés, el domingo, de 2 a 7 p. m., en sus salones de Egido casi esquina a Monte, amenizado por Paulina Alvarez, Riverside, Cosmopolita, Septeto Nacional y Septeto Casino.

CLUB LUARQUES DE LA HABANA: Banquete en honor de sus asociados el domingo, a la 1 de la tarde, en los jardines de la cervecería «Hatuey», situados en San Francisco de Paula.

UNION DE BALEIRA: Banquete de confraternidad colectiva el domingo, a la una de la tarde en los jardines de la cervecería «Tropical», «Salón Tropical».

LICEO DE MEDINA: Gran baile el domingo por la noche, en sus ventilados salones de 23 y D, Vedado, amenizado por la orquesta de Neno González y el Quinteto de Tomé.

CLUB DEPORTIVO CARMELO: Hermosa fiesta bailable el domingo por la noche, en su espléndida terraza de Línea y 18, Vedado, amenizada por la orquesta Mojica y el Quinteto Barcalés.

NO HA OLVIDADO LA BENEFICENCIA ANDALUZA EN NINGUN INSTANTE A LOS CONTERRANEOS POBRES. GRAN ASAMBLEA

Con la asistencia de la casi totalidad de sus componentes, celebró junta general y de elecciones, en su local del Centro Andaluz, la Sociedad de Beneficencia de Naturales de Andalucía, bajo la presidencia de su titular, don Juan Manuel Ruiz, asistido del secretario, señor Lsidro Bravo.

Tras la aprobación de las actas, lo fué también el balance de tesorería correspondiente al pasado año, minuciosamente formulado por el tesorero, señor Manuel Ruiz Barreto.

Después dió lectura el secretario, señor Bravo, al informe general de la labor realizada por la institución durante el año pasado, a través del cual se demuestra la atención prestada por la entidad a las demandas de ayuda hechas por los conterráneos necesitados, viudas y huérfanos, en proporción a los recursos sociales, pero sin que fuera desatendida ninguna, lo que da mayor mérito a la acción de la entidad que cuenta con un número limitado de socios, pero que, sin embargo, procura llevar el mayor alivio posible a quienes a ella acuden en momentos de tribulación.

Se dedicó un recuerdo sentido a la memoria del que fuera meritísimo andaluz, constante favorecedor de la Beneficencia y vocal de la junta directiva, señor Francisco Casado Bono, q.e.p.d.

Aprobó la asamblea el acuerdo de la junta directiva de donar por una sola vez veinticinco pesos a «Auxilio Social», y suscribir una ficha azul de dos pesos mensuales.

Después, por unanimidad, se procedió a cubrir los cargos vacantes, reglamentarios de la junta directiva, recayendo las designaciones en los siguientes estimados socios.

Presidente: Señor Juan Manuel Ruiz y Pérez, reelecto; secretario, señor Isidro Bravo Balaguer, reelecto; vocales: doctor Francisco Barroeta Vázquez, y señores Antonio Fernández Castro y Claudio Blagietto Muñoz, reelectos, y para el cargo, también vacante por fallecimiento del que lo desempeñaba, señor Francisco Casado Bono, fué designado el señor Miguel Antón Barraqué, quedando constituída la nueva junta directiva en la forma siguiente:

Presidente, señor Juan Manuel Ruiz y Pérez; vice presidente, Miguel Roldán Fernández; secretario, Isidro Bravo Balaguer; tesorero, señor Manuel Ruiz Barreto. Vocales: doctor Francisco Barroeta y Vázquez, Antonio Fernández Castro, Claudio Baglietto Muñoz, Pedro Gutiérrez Sánchez y Miguel Antón Barragán.

Felicitamos a la nueva junta directiva, y deseamos continúe llenando su bella misión en pro de los andaluces necesitados.

LOGRAN LOS CANTINEROS EL EXITO A QUE SE HAN HECHO ACREEDORES. DATOS

Como era de esperar, dada la soberbia organización de que había sido rodeado y el noble fin a que se destinaban sus productos, resultó magnífico en todos sus aspectos, de animación, concurrencia inmensa, orden y demás particularidades que contribuyen al éxito de un acto de índole semejante, el festival pro casa propia celebrado ayer por el Club de Cantineros en el Stadium y jardines de la cervecería «La Polar», desde las primeras horas de la mañana hasta las diez de la noche.

Una vistosa cabalgata, formada por numerosos automóviles y camiones, originalmente adornados, a cuyo frente figuraba una preciosa carroza ocupada por la presidenta del Comité de Damas, señorita Cándida Cabarcos y las gentiles componentes del simpático organismo que tanto ha contribuído al éxito de la fiesta, recorrió desde las primeras horas las calles capitalinas, anunciando el festival y poniendo con la vistosidad de su formación y el estruendo de música y voladores, una alegre nota en la ciudad.

A su llegada a los predios de la Compañía Cervecera Internacional fué acogida la cabalgata con ruidosas manifestaciones de adhesión, especialmente para el comité femenino y la junta directiva y comisión de fiestas que ha llevado adelante la organización y a cuyo frente figuraba el titular de la institución, señor José María Vázquez

Desde esa hora hasta la señalada para su término, no decayó ni un momento la animación en todos los lugares de la fiesta, cumpliéndose el programa tanto en la parte bailable, brillantemente amenizada, como en la artística, que estuvo a cargo de celebrados artistas habaneros.

En conjunto, la fiesta ha resultado un triunfo completo para el Club de Cantineros. Por tal motivo felicitamos a su directiva, comisión de fiestas y comité de damas, ya que todos han contribuído con su notable esfuerzo al éxito logrado el domingo último.

ASAMBLEA CASTELLANA

Conforme se acordó en la última junta directiva del Centro Castellano, el Comité Organizador de los festejos que proyectan celebrarse, ha dispuesto citar a la junta directiva y a las secciones para una asamblea en los salones sociales, que tendrá lugar en la noche del miércoles diez del actual, a las nueve p. m. En dicha asamblea se dará cuenta de los trabajos realizados por el Comité de referencia.

SOCIEDADES ESPAÑOLAS

EN LAS BENEFICENCIAS REGIONALES SE REALIZARA LABOR MAS EFECTIVA SI AYUDAN QUIENES DEBEN AYUDAR

Las pequeñas colonias no deben regatear su apoyo decidido a obra de tanta transcendencia, de la que posiblemente han de necesitar. Algo sobre Auxilio Social. Artículo de Docampo

El ameno boletín «Vida Gallega» —órgano de la «Sociedad de Beneficencia de Naturales de Galicia» dirigido por el valioso e incansable Antonio Docampo— ofrece en su último número un artículo por todos canceptos interesante, relacionado con la cooperación que de la colonia necesita esa Beneficencia, al igual que lo precisan las restantes, derivadas de otros sectores regionales muy dignos de tener en cuenta. He aquí los sólidos argumentos de Docampo:

«Uno de los problemas más graves de organización en la Colonia Gallega de la Habana es el de la práctica de la beneficencia. Es esta una función cuyo procedimiento parece ser de los más simples: reunir dinero para distribuirlo entre los que lo han menester para la satisfacción de sus necesidades. De ahí que muchas asociaciones gallegas se hayan atribuido esa misión, terminada aquella que fué el fundamento de su constitución que era el propiciar el fomento y la difusión de la instrucción y de la cultura en sus respectivas comarcas.

«Pero esa labor de beneficencia es mucho más complicada e importante de lo que tan ligeramente creen. En primer lugar corresponde la protección previsora para los asociados, los que han dejado de serlo por carencia de recursos y para sus familiares después de su fallecimiento; en segundo lugar está el importante núcleo de naturales de todas las comarcas de Galicia y sus familiares después de su fallecimiento. Es una atención de aplicación inmediata y sucesiva sin límite de tiempo más que el de la vida para los interesados y que necesita importantes recursos efectivos, grandes reservas que sostengan esa capacidad de amparo. Esas grandes reservas se constituyen por capital fijo que se ha acumulado en la sucesión de los años y con la reunión de gran número de cooperadores, esto es, de asociados. Y en estas condiciones sólo hay una Sociedad capacitada para esta labor: la Beneficencia Gallega

«Ninguna otra sociedad de la Colonia Gallega puede realizar lo que efectúa hoy la Beneficencia, y tan sólo con la modestísima cuota de cincuenta centavos. Un asociado que haya alcanzado la constancia de cuarenta años, aportando efectivamente $240.00, que con una acumulación de interés compuesto pueda representar esa cantidad lo doble, o sea $480.00, si recibe una cantidad de $10.00 cada mes durante cinco años alcanza a la cifra de $600.00; y en la Beneficencia Gallega son varios los que reciben $12.00 y $15.00 cada mes. Hay asociados que, ya directamente o por el auxilio prestado a su familia han rebasado de $4,000.00 la cantidad recibida, y son muchos los que sobrepasan a los mil pesos. Si consideramos que al mismo tiempo la Sociedad auxilia a numerosas personas que no contribuyeron en ninguna forma, el lector se dará cuenta de que para sostener este procedimiento es necesario un cuantioso número de **pequeños aportes.**

«Si el esfuerzo que realicen en favor de la beneficencia cada uno de los miembros de la Colonia Gallega en la Habana se atomiza, se concentra en pequeños núcleos como son las sociedades comarcanas desdeñando a la Sociedad fundamental que es la Beneficencia Gallega, no se llegará nunca a organizarse con capacidad de obtener recursos suficientes para proporcionarle una protección adecuada y más aún si se extiende a los familiares de los mismos. Se han dado numerosos casos de individuos que han iniciado, fundado y fomentado cualquiera de esas asociaciones, sin importarle nada el resto de la Colonia, representada en su totalidad para los efectos de la protección benéfica de la Beneficencia Gallega, y ha tenido que acudir al amparo de esta sociedad, a la que nunca había aportado nada.

«Las Sociedades de Instrucción que cuentan entre sus miembros a más de seis mil individuos, debian recomendarles que se asociasen con prioridad a la Beneficencia Gallega; es uno de los servicios más eficaces que podrían prestar a sus conterráneos. La función de esas instituciones locales debiera reducirse a casos extraordinarios y a sostener el enlace de los comarcanos entre sí.

«Si consiguiéramos duplicar el número de asociados de la Beneficencia Gallega hasta cinco o seis mil, la labor que realizaría esta Asociación sería asombrosa, y los primeros en experimentar los beneficios de este incremento serían las mismas sociedades locales, que verían a sus miembros mejor atendidos. Si así sucediese, no era necesario el esfuerzo extraordinario que realizaron las Sociedades Españolas en la crisis de los años 1928 a 1931, en que se proporcionó albergue, comida y repatriación a millares de españoles, ni el esfuerzo extraordinario que se realiza actualmente con la denominación de «Auxilio Social», en que se da comida a muchos españoles y se efectúan repatriaciones, aunque no en el número considerable de antes, porque sólo hay un barco para el transporte; éste no tiene más capacidad y el pasaje, por esas razones, cuesta más de tres veces que el precio de antes.

«El magnífico ejemplo que ofrece la maravillosa organización de las Asociaciones regionales de La Habana, sólo necesita, para que se complete en toda su sorprendente eficacia y ejemplaridad, el robustecimiento que debe dársele a las Beneficencias regionales, engrosando más intensamente el número de sus asociados y aportando las personalidades pudientes de la Colonia donativos más cuantiosos que los que están proporcionando».

Actos para hoy

CENTRO DE DEPENDIENTES: Junta ordinaria de la Sección de Propaganda a las ocho y media de la noche, en su palacio de Prado y Trocadero.

CENTRO GALLEGO DE LA HABANA: Junta de la Sección de Sanidad, a las nueve de la noche, en el palacio social.

HIJOS DEL AYUNTAMIENTO DE CEDEIRA: Junta de la Directiva, a las ocho y media de la noche, en el Centro Gallego, Cita el secretario, señor Victoriano Pernas.

HIJOS DEL CONCEJO DE VILLAYON: Junta de la Directiva, a las ocho y media de la noche, en el Centro Asturiano. Cita el secretario, señor Manuel Méndez.

CENTRO ASTURIANO DE LA HABANA: Junta de la Sección de Recreo y Adorno, a las ocho y media de la noche, en el palacio social.

AGRUPACION ARTISTICA GALLEGA: Junta ordinaria de la Directiva, a las ocho y media de la noche, en sus propios salones de Zulueta y Gloria. Cita el secretario, doctor Félix Suárez.

ASOCIACION DE TINTOREROS Y LAVANDEROS: Junta de la Sección de Propaganda, a las nueve de la noche, en la Manzana de Gómez 226. Cita el secretario, señor José Fernández.

ASOCIACION DE COMERCIANTES INDUSTRIALES Y PROPIETARIOS DE LA CALZADA DE 10 DE OCTUBRE: Junta general ordinaria de asociados a las ocho de la noche, en su local de Jesús del Monte 674. Cita el secretario, señor Cesáreo Díaz Fernández.

REGALOS EN PERSPECTIVA PARA PROPAGANDISTAS DE LA CASONA DE ASTURIAS

En fecha reciente, por acuerdo de la Junta Directiva del Centro Asturiano y a propuesta de la Sección de Propaganda, fué designada una Comisión compuesta por los señores Juan Lana Rodríguez, Manuel González Alonso y Juan Fernández Rodríguez para que estudie un plan de regalos que llevará a efecto la Sección de Propaganda entre quienes inscriban nuevos asociados.

Oportunamente rendirá su informe la Comisión citada a los organismos correspondientes, para dar comienzo a la campaña que se propone realizar la Sección de Propaganda del Centro Asturiano.

A FIN DE QUE EL PABELLON NUMERO 15 DEL SANATORIO GALAICO SEA RECONSTRUIDO PRONTO, SURGE UNA SUBASTA

LOS NOMBRAMIENTOS

La Comisión Ejecutiva del Centro Gallego, en sesión últimamente celebrada, acordó nombrar médico de visita al que lo era interno, doctor Rosendo Dorrego de Córdoba, y auxiliar de cirugía y de vías digestivas al doctor Sebastián Padrón Cruz. Ambos profesionales, cuya competencia es notoria, son una garantía de eficiencia para los enfermos que precisen utilizar sus servicios.

UN ACUERDO DE LA COMISION DE OBRAS

La Comisión de Obras que tiene a su cargo las de gran envergadura que se van a realizar en la casa de salud «La Benéfica», celebró importante sesión bajo la presidencia de su titular, señor Ramón del Campo, actuando el señor Antonio María Souto. Entre otros acuerdos tomó el de convocar a subasta para la reconstrucción del pabellón 15, a partir del día 11 del actual, venciendo el plazo para la presentación de proposiciones el día 23. Los pliegos de condiciones y memoria descriptiva se hallarán a disposición de quienes deseen tomar parte en la subasta desde el mencionado día 11.

¿POR QUE sufrir catarros?

PARA ALIVIO INMEDIATO DE LOS PRIMEROS SINTOMAS, USE 666

666

LIQUIDO, TABLETAS, UNGUENTO, GOTAS NASALES

E. P. D.

EL SEÑOR

José Carballeira y Portela

HA FALLECIDO

Después de recibir los Santos Sacramentos

Dispuesto su entierro para las cuatro y media de la tarde de hoy, martes 9, su viuda, hijos, hermanos y sobrinos, en su nombre y en el de sus demás familiares, ruegan a las personas de su amistad se sirvan asistir a la referida hora a la casa Reina, número 152, altos, para acompañar el cadáver hasta el Cementerio de Colón, favor que agradecerán.

La Habana, abril 9 de 1940.

María Alonso Viuda de Carballeira; José y Andrés Carballeira y Alonso; Atanasio Morado Portela (ausente); Casilda, Remedios (ausente) y Jesús Carballeira Portela; Visitación Morado (ausente); Gaspar Alonso.

Se ruega no envíen flores ni coronas.

DESDE 1938 TOMO ESE ACUERDO Y SIN EMBARGO, SE CONTINUAN VENDIENDO EN TODA LA ISLA

El doctor Moya se dirije al Secretario de Comercio para que no permita su inscripción como marca. Mantienen vigilancia sobre la pureza de los aceites de procedencia extranjera

La Junta Nacional de Sanidad y Beneficencia, en vista de las pruebas aportadas por el Vocal Farmacéutico, doctor Gerardo Fernández Abreu, ha dirigido una comunicación al Secretario del Ramo, doctor Juan de Moya, consignando su sorpresa al ver anunciados en periódicos locales, de lengua inglesa, productos de perfumería con nombres de estupefacientes, prohibido desde el año de 1938.

Recuerde dicha Junta que, según acta de la sesión celebrada el 30 de septiembre del citado año, se acordó recomendar al secretario de Comercio, por conducto del de Sanidad, que prohibiera la inscripción de marcas de perfumes que tuvieran nombres de productos narcóticos; y, según los informes que acompaña el doctor Fernández Abreu, en revistas editadas en La Habana en lengua inglesa se continúan anunciando «Morfina en Flor», Opio en Flor» y «Cocaína en Flor», lo que, aun suponiendo que no contengan ninguno de esos productos, constituye una excitación al vicio de las drogas.

Las autoridades sanitarias superiores, han anunciado su propósito de ocupar frascos de los referidos perfumes para que el Laboratorio Nacional investigue si contienen o no los estupefacientes que anuncian en sus etiquetas.

También se ha dispuesto por el doctor Juan de Moya que se investigue la Resolución que recayó en el acuerdo adoptado por la Junta Superior el 30 de septiembre de 1938, pues no es de concebir que el Secretario de Comercio hiciera caso omiso de una indicación que, de no cumplirse, constituiría un peligro para la salud pública, ya que el anuncio de los tales productos significa una incitación al vicio.

Diplomático japonés

El Jefe Local de Sanidad de Nipe, informó a la superioridad que ha llegado a dicho puerto, continuando viaje hacia La Habana, en el avión regular intercontinental NC-15373, el diplomático japonés Joshaki Nishi, de 40 años de edad, casado, el cual procedía de Puerto España, Sur América, donde existen enfermedades epidémicas.

El señor Nisbi se hospeda en la Legación japonesa en esta Capital.

Fosas rebosadas

El Director de Sanidad ha rogado al Secretario de Gobernación que disponga lo pertinente para que se proceda a limpiar las fosas Mouras de la Cárcel de Pinar del Río que se encuentran rebosadas, perjudicando a los vecinos colindantes y, además por haber informado el Alcalde que carece de recursos para su reparación inmediata.

Vigilancia sobre la importación de aceites

El doctor Hugo González, Jefe de Inspección Médica y Bromatología de la Jefatura Local de Sanidad de La Habana, en escrito dirigido a la superioridad, informa que dicho Departamento viene prestando atención a los aceites de procedencia extranjera en lo referente a su pureza y manipulación.

Al efecto, varios Inspectores, con el señor Ortega, como Especial, visitan periódicamente los depósitos de dichos aceites extranjeros, tomando las muestras para su análisis en el Laboratorio Nacional.

Un ayuntamiento viola la Ley de Farmacia

De lo expuesto en un informe rendido al efecto por el Subdelegado de Farmacia en Santiago de Cuba, se ha podido comprobar que la farmacia que sostiene el Ayuntamiento de aquella ciudad infringen la Ley y el Reglamento de Farmacia, dando lugar a que la clase farmacéutica local se sienta desconcertado ante las continuas irregularidades de la misma.

El anterior informe, elevado por el doctor Campos, Inspector General de Farmacia, al Secretario del Ramo, doctor Moya, ha sido trasladado al de Gobernación para que se dirija al Gobernador de facto de aquella provincia y exija el cumplimiento de la legislación vigente.

El saneamiento de la ciudad

El Jefe Local de Sanidad de La Habana, doctor Sorondo, celebró ayer una entrevista con el Jefe de Desinfección, doctor Gálvez Gómez, en la que se trató, principalmente, del saneamiento y desinfección de la ciudad, manteniendo higiénicos, en lo posible, los mercados del Polvorín y Unico y los llamados «libres», así como los barrios extremos de la Capital, drenes, cloacas, cunetas, zanjas y demás vías de descarga de las aguas lluvias y de albañal para evitar los embalses o depósitos, los remansos, donde se crían los mosquitos trasmisores del paludismo y otras enfermedades.

Para esta labor, desde luego contará con suficiente cantidad de petróleo y otros desinfectantes dispensables.

TIENEN LOS DETALLISTAS DE SOMBREROS UNA NUEVA DIRECTIVA MUY VALIOSA

La Asociación de Detallistas de Sombreros, en asamblea general reglamentaria celebrada últimamente, renovó su junta directiva, resultando designados para ocupar los cargos ejecutivos durante el año en curso los siguientes señores:

Manuel S. Rocillo, presidente; José A. Suárez, vice presidente; Pedro Denis, tesorero; Leopoldo Rodríguez, vice-tesorero; Benjamín ... secretario; Angel González, vicesecretario.

Vocales: José Valdés Alonso, José Incera, José A. García, ... val, Adolfo Díaz, Ramón ... Adolfo Noval.

Quedaron como vocales natos, de acuerdo con el reglamento, los señores:

Rafael Sueyras, Francisco ... Pedro Denis, Andrés González ... to G. Tejuca, Benigno Blanco.

A LAS JOVENES QUE ENTRAN EN LA PUBERTAD

El Compuesto Vegetal de Lydia Pinkham Ha Ayudado a Miles

Son miles las muchachitas que al hacerse mujeres han encontrado en el Compuesto Vegetal de Lydia E. Pinkham una ayuda que les permite "sonreir a la vida" durante los difíciles periodos de nerviosidad, inquietud, malestar, dolores de cabeza, de espalda y mareos aparentemente inexplicables, debidos a irregularidades en las funciones orgánicas de la mujer.

En tales casos el tomar el Compuesto Vegetal de Lydia E. Pinkham es seguramente lo que se necesita para los efectos de la salud y la felicidad. Este preparado, famoso desde hace más de 60 años, es el más conocido y uno de los *más eficaces* remedios en los desarreglos orgánicos de la mujer. Mas de un millón de consumidoras han manifestado que les ha hecho bien. MERECE PROBARSE.

Importante — No hay substituto del Compuesto Vegetal de Lydia E. Pinkham. *No se deje engañar por imitaciones.* Obtenga el legítimo.

95%

DE LAS PERSONAS DE MAS DE 60 AÑOS

PADECEN DE LA VISTA

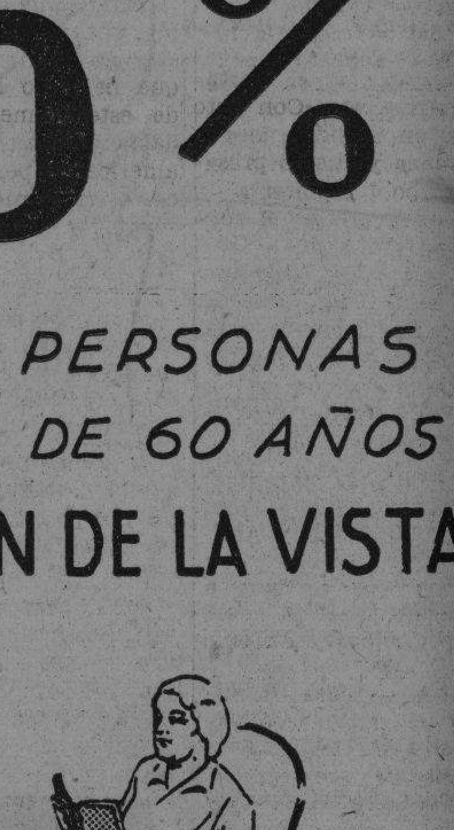

PROTEJASE CONTRA ESA AMENAZA

RODEANDOSE, DESDE AHORA, DE UNA

BUENA ILUMINACION

Forzar la vista es un abuso que paga, tarde o temprano, quien utiliza mala iluminación para leer, escribir o realizar cualquiera otra tarea que requiera gran esfuerzo visual.

Las consecuencias inmediatas serán fatiga, nerviosidad, irritación en las pupilas, etc., pero, más grave aún, es que tal hábito propiciará una inevitable y prematura debilitación de la vista.

¡COMIENCE, DESDE AHORA, A CUIDAR SUS OJOS!

Consulte periódicamente a su oculista y sobre todo... rodéese de buena luz, tal como la proporcionan, en cantidad y calidad científicamente correcta, las modernas Lámparas "I. E. S." diseñadas para MEJOR LUZ - MAS VISTA.

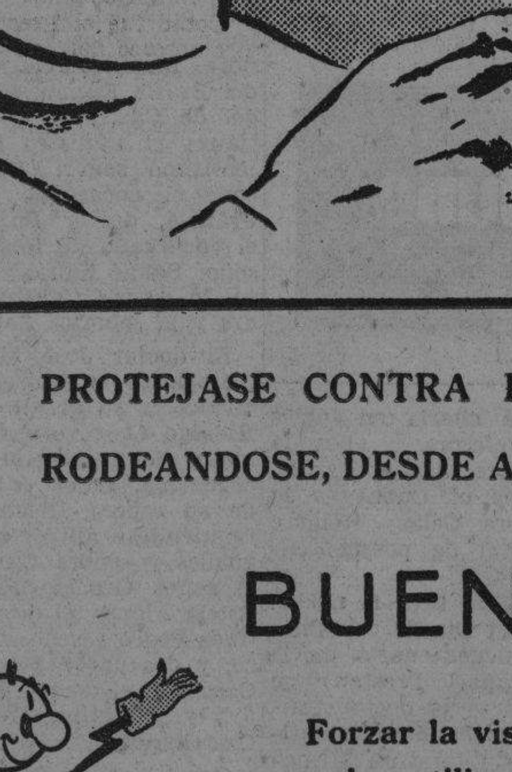

"El Luminómetro mide la intensidad de la luz"—dice K-Listo Kilowatt—"No deje de solicitar la visita de una Especialista de Iluminación para que, sin costo alguno para Ud., compruebe la intensidad lumínica de su hogar."

Seleccione su lámpara entre nuestro completo surtido de modelos de pie y mesa — desde $5.00 en adelante.

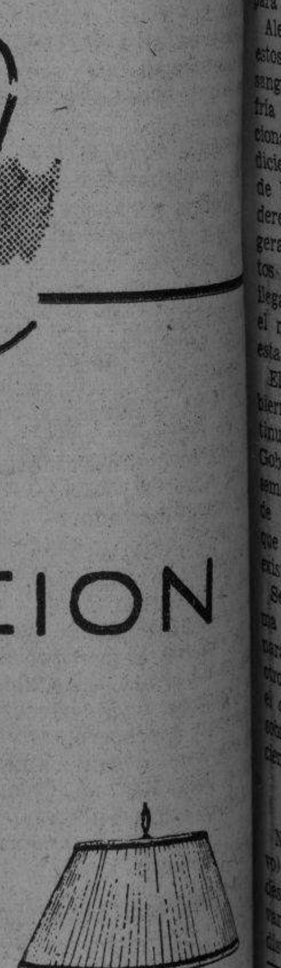

Para su garantía al adquirir la genuina lámpara "I.E.S.", insista en que le muestren la etiqueta ilustrada.

Cía. Cubana de Electricidad

"VIVA ELECTRICAMENTE Y ECONOMIZARA"

M.E.C.D. 2016

DOS BARCOS NORUEGOS, PRIMERAS VICTIMAS DE LAS MINAS

CHAMBERLAIN INFORMARA A LA CAMARA DE LAS MEDIDAS TOMADAS EN NORUEGA

Dará cuenta al mismo tiempo de las medidas que los aliados tomarán en los Balkanes después de la reunión

La Prensa danesa censura enérgicamente la violación de las aguas de Noruega, primero por los barcos de guerra y ahora por los sembradores de minas. Protesta de Suecia

ESTOCOLMO, abril 8. (Transocean).—La prensa sueca dirige ataques violentísimos contra las potencias occidentales con ocasión de la colocación de minas en aguas noruegas. El diario «Nya Dagligt Allehanda» escribe que el mundo se encuentra ante el caso inaudito de una violación de todo derecho y cuantos documentos aducen las potencias occidentales no son sino un comodín para servir a sus intereses, a costa de los estados menores.

Nota de protesta en la Foreign Office por la colocación de minas en aguas noruegas

AMSTERDAM, abril 8. (Transocean).—Hoy, lunes, por la tarde, el ministro plenipotenciario noruego, doctor Erik Colban, visitó a Lord Halifax, en la Foreign Office, para oreclamar, a nombre de su Gobierno, una protesta contra la colocación de minas en las aguas territoriales noruegas.

Expondrá un informe a la Cámara de los Comunes el premier Chamberlain sobre las medidas tomadas en Noruega

AMSTERDAM, abril 8. (Transocean).—Según se comunica hoy, lunes, desde Londres, las medidas tomadas en aguas territoriales noruegas reforzarán seguramente el juicio del premier Chamberlain. El premier se propone rendir a la Cámara de los Comunes un extenso informe sobre las medidas económicas proyectadas y tomadas ya contra Alemania especialmente sobre los planes de las potencias occidentales tratando de llevar a cabo en los Balcanes, una vez terminada la conferencia de representantes diplomáticos ingleses de dicha parte de Europa.

Durante los debates tomará la palabra, además del jefe de la fracción laborista, el experto en política exterior del partido, doctor Hugh Dalton.

Califican de escandalosa la violación de la neutralidad de Noruega en Copenhague

COPENHAGUE, abril 8. (Transocean).—Los primeros comentarios de la prensa danesa por la violación de la neutralidad de las aguas noruegas por los aliados, dejan percibir la profunda indignación que ha causado ello en Dinamarca.

El «Berlingske Atenavis» escribe que ya antes, con ocasión del incidente del «Altmark», la flota inglesa había violado la neutralidad; esta violación fué sólo un caso aislado, mientras que ahora se trata de una violación continuada y sistemática, que pone en grave peligro a Escandinavia entera.

«Extrabladet» dice que pese a todos los intentos de atenuar el caso, se trata de una clara y escandalosa violación de la neutralidad de Noruega.

Convoca a sesión a los directores de secciones del país, el Munch, ministro del Exterior

COPENHAGUE, abril 8. (Transocean).—En vista de la situación creada por la acción de las potencias occidentales en aguas noruegas, el ministro de Relaciones Exteriores danés, señor Munch, ha convocado a los directores de todas las secciones del departamento.

No se sabe nada de la actitud que adoptará Dinamarca, pero el Gobierno danés mantiene ya ahora un intercambio intenso con los gobiernos escandinavos.

EL MINISTRO DE ESTADO ARGENTINO CONFERENCIA CON EL EMBAJADOR ALEMAN

BUENOS AIRES, abril 8. ((AP).—El ministro de Estado Cantilo conferenció hoy con el embajador alemán von Thermann, pero no se han dado a la publicidad detalles acerca de lo tratado en esta entrevista.

El Embajador inglés dijo que «nada podía decir respecto de la situación de los marinos del «Graf Spee», pero en otros centros ingleses se indica que la Gran Bretaña no ha hecho aún representaciones oficiales por la desaparición de oficiales alemanes.

El periódico «Noticias Gráficas» eleva a veinte el número de los oficiales desaparecidos, mientras «Crítica» dice que sólo son once.

HUNDIDO EL VAPOR GRIEGO «OCEANIA»

LONDRES, abril 8. (AP).—El vapor griego «Oceanía», de 4.842 toneladas, se hundió, al parecer, por haber chocado con una mina, desembarcando la tripulación en un puerto del sudeste. Cinco de los tripulantes están heridos y uno ha desaparecido.

EL TORPEDEO DEL "RIO DE JANEIRO"

OSLO, Noruega, abril 8. (Havas).—El Norsk Telegram Bureau (agencia noticiera noruega) informa esta noche oficialmente lo siguiente sobre el torpedeo del transporte militar alemán «Río de Janeiro»:

«El «Río de Janeiro», de la matrícula de Hamburgo y de 9.600 toneladas de desplazamiento, fué interceptado por un submarino británico a la altura de la isla de Justoe, en la costa meridional. El submarino hizo un disparo de aviso, lo cual impulsó al buque a intentar alcanzar la costa. Entonces el sumergible lanzó el primer torpedo, que alcanzó de lleno al vapor Este comenzó a hundirse rápidamente. Los hombres a bordo se lanzaron al agua, de los que algunos recigió un pequeño barco de Christiansund. Poco después hizo explosión el segundo torpedo, cuando ya el «Río de Janeiro» estaba hundiéndose. Pedazos desprendidos fueron lanzados por el aire. Tres de los náufragos alemanes de los rescatados por el vaporcito noruego, resultaron lesionados en la lluvia de fragmentos metálicos. Otro buque noruego hizo cuanto pudo por salvar a los náufragos que nadaban en aguas muy frías, casi laciales Se cree que por lo menos perecieron 150 hombres en el torpedeo»

Creen que eran dos los submarinos ingleses atacantes.

OSLO, abril 9. (Martes). Havas.—El periódico de esta capital «Aftenposten» tiene noticias que hará públicas hoy, de que a todos los supervivientes del transporte alemán «Río de Janeiro» se les condujo a los hoteles. Algunos de ellos declaran que fueron dos los submarinos que participaron en el ataque. Se sigue creyendo que las víctimas ascienden a cinto cincuenta. También se ahogaron ochenta caballos que iban en el transporte.

Creen que perecieron doscientos hombdes.

OSLO, abril 8. (Havas).—Informes de última hora dicen esta noche que es posible que sean unos doscientos los hombres que parecieron en el hundimiento del vapor alemán «Río de Janeiro».

Desconocen en Londres que se hayan colocado minas

AMSTERDAM, abril 8. (Transocean).—Comunícase desde Londres que la prensa inglesa de hoy lunes por la mañana desconocía la noticia de la colocación de las minas en aguas noruegas. Indudablemente, las autoridades inglesas han tratado de evitar que las indiscreciones de la prensa pusieran en guardia a Noruega antes de la colocación de las minas. Lo característico es que el «Daily Telegraph», cuyo redactor diplomático guarda excelentes relaciones con la Foreign Office, dice hoy lunes que en las notas de Francia e Inglaterra, entregadas a Suecia y Noruega, no se hacía alusión a la colocación de esas minas.

EL MAS ANCIANO DE LOS MONARCAS DE LA MALASIA CELEBRA SU ANIVERSARIO

SINGAPORE, Establecimientos del Estrecho, abril 8. (Havas).—La Agencia Reuter informa que el más anciano de los sultanes de la Malasia, el sultán Kedah, quien cuenta 78 años de edad, celebró hoy el sexagesimo aniversario de su ascensión al poder, habiendo recibido por ello mensajes de felicitación del rey Jorge y del secretario de las colonias, Ramsay McDonald. Este último, en la comunicación enviada, después de referirse a los grandes progresos alcanzados bajo el sultán Kedah, se refiere a las estrechas relaciones entre Kedah y el imperio y a la lealtad de que el monarca ha dado siempre muestras.

Una espada de honor al general García Escámez

BARCELONA, abril. Especial.—Al general García Escámez le fué entregada una espada de honor regalo de los jefes y oficiales de la división 15, que mandaba dicho general durante la pasada campaña, división que intervino en todas las operaciones del avance de las gloriosas tropas nacionales en el Ebro hacia Tortosa.

Al ascender a general el jefe que la mandaba, don Francisco García Escámez, le ofrecieron una espada de honor los jefes y oficiales a sus órdenes, y la entrega ha tenido efecto ahora.

Dicha espada tiene en su hoja una inscripción que dice: «Los jefes y oficiales de la división 15 a su general».

En el pomo en esmalte, está el escudo de España y detrás las insignias de general. En el coronamiento de la empuñadura están grabadas la cruz laureada de San Fernando y la Medalla Militar, condecoraciones que posee el general. Terminan los brazos de la cruz de la espada con sendas cabezas de león.

La entrega la hicieron el coronel Alcubillas, jefe del regimiento de «Flechas Verdes»; el teniente coronel Iglesias, que manda la circunscripción de Vich; el comandante Muro actual ayudante del general, y una veintena de oficiales, todos los cuales combatieron a las órdenes del general en la división 15.

SETECIENTOS MIL OBREROS TRABAJAN EN ITALIA EN LAS FABRICAS DE ARMAS

ROMA, abril 8. (AP).—El general Umberto Favagrossa, Comisario general para los fabricantes de material de guerra, informó hoy al primer ministro Mussolini que actualmente están empleados más de 700.000 obreros en la fabricación de guerra.

El general Favagrossa dijo que 929 factorías auxiliares las controla la Junta de fabricantes de material de guerra.

Todo el tráfico de cabotaje noruego ha sido suspendido a consecuencia de la inseguridad de aquellos mares

La situación occidental parece haberse complicado más por la exigencia del Gobierno noruego de que sean retiradas de sus aguas las minas que han sembrado allí los Aliados

AMSTERDAM, Holanda, abril 8. (Havas).—Informes directos de Berlín, recibidos esta noche, dicen que el Gobierno de Alemania prepara el envío a Noruega de un ultimátum por el que exige la retirada inmediata de todas las minas colocadas por los buques de guerra ingleses en las costas de esa nación.

Las noticias de lo que está ocurriendo en el Norte mantienen a toda Holanda en un estado de gran excitación. Sin embargo, los informes referentes a los movimientos de la escuadra alemana y las concentraciones de tropas nazis en las regiones del Báltico no son admitidos por los comentaristas de los diarios vespertinos como indicios seguros de que se aproxime una gran batalla naval. Se considera que tal cosa, conveniente para Inglaterra, no lo sería para el Reich.

Suspendido todo el tráfico de cabotaje noruego

BODGE, Noruega, abril 8. (Havas).—Las autoridades marítimas de Bodge recibieron esta mañana instrucciones en el sentido de que sea suspendido todo el tráfico marítimo de cabotaje. Como consecuencia de ello, no habrá movimiento de vapores alguno, hasta nueva orden, al Oeste del Fjord de Kjuska.

De esa manera la suspensión del movimiento de cabotaje ocasiona enormes perturbaciones en el Norte de Noruega, pues las comunicaciones más importantes comenzaban ahora a restablecerse, interrumpidas a causa de que durante el invierno muchas de las rutas quedaron inutilizadas por las nieves.

Dos vapores noruegos chocaron con minas, según informes no confirmados

HELSINKI, abril 8. (Havas).—Radio-Finlandés anuncia que el vapor alemán «Kreta» lanzó esta tarde un SOS informando que estaba bajo el fuego de un buque de guerra, cerca de Faerber, no lejos de la entrada del fjord de Oslo.

Se anuncia igualmente que dos barcos noruegos fueron ya víctimas de las minas aliadas, aunque pudieron seguir viaje. Los informes, confusos y no confirmados hasta esta noche, precisan que ambos vapores chocaron con minas a tres o cuatro millas de Christiansund.

Radio-Finlandés señala también que un buque patrullero aliado monta guardia a la entrada de cada uno de los fjords noruegos.

La prensa de París dedica toda su atención a los potencias occidentales

BRUSELAS, abril 8. (Transocean). La prensa de París dedica toda su atención a la nueva acción de las potencias occidentales en aguas de Noruega. El diario «Ordre» habla de la preocupación que se extiende por toda Europa y no sólo de Escandinavia. Aludiendo a la violencia con que se expresa la prensa italiana y los rumores de movilización general que vienen de España, el «Journal» reproduce los rumores de Zurich acerca de la ofensiva alemana sobre Bélgica y Holanda; el periódico, asimismo, no atribuye posibilidad a esta noticia.

La protesta de Suiza

GINEBRA, abril 8. (Transocean). La prensa suiza protesta contra la acción de las potencias occidentales frente a Noruega, por tratarse de un proceder contrario al pacto de la Sociedad de las Naciones.

El diario «Basler Nachrichten» dice que es inadmisible que un país sufra el daño como uno de los beligerantes como consecuencia de que el otro no lo haya hecho antes.

Se complica la situación en Noruega

OSLO, abril 8. (Transocean).—Fué aplazada para las cinco de la tarde la sesión del Parlamento noruego que debía celebrarse primitivamente a las 4 de la tarde.

La situación se ha complicado más todavía por la exigencia del Gobierno noruego de que sean quitados, inmediatamente, los campos de minas y retiradas las fuerzas navales anglo-francesas de las aguas territoriales.

Dudas sobre la autenticidad de algunos documentos presentados por Alemania contra Bullitt y Kennedy en el Libro Blanco

(De nuestra Redacción en N. York)

Los altos dignatarios del Gobierno de Estados Unidos demostraron demasiado celo en su negativa de los cargos hechos por el «Libro Alemán», referente a los supuestos informes suministrados por el Embajador polaco Conde Jerzy Potocki a su Gobierno en Varsovia. Ese exceso de celo hace creer a muchos, que los documentos publicados por Berlín son auténticos. La lectura detenida de ellos no arroja luz alguna sobre indebida participación por parte de Estados Unidos en los asuntos europeos.

Los documentos se refieren a conversaciones sostenidas entre el Embajador americano en Francia William C. Bullitt y el Conde Potowski, Embajador polaco en Washington; entre el Embajador americano en Londres y el Comisionado de Comercio polaco Jan Wszelaki y entre el Embajador Bullitt y el Embajador polaco en París Julius Lukasiewicz. En ningún punto en los documentos se hace referencia ni a promesas oficiales ni a la actitud oficial norteamericana.

En la conversación que se le atribuye haber celebradc con Potokowski, Bullitt hace referencia a los sentimientos del público americano y a las creencias personales del Presidente Roosevelt. Tanto el «New York Times» como el «New York Herald Tribune», al comentar el caso, se contentan con decir que «los documentos fueron robados» y terminan sus comentarios al incidente con la alusión a la forma extraña en que los alemanes adquirieron sus informes acusatorios.

Las conversaciones relatadas en esos documentos figuran en discursos públicos de Bullitt, en entrevistas de Kennedy y las negativas ardientes de los mandatarios federales, evidentemente son hechas por temor a las repercusiones políticas que pudieran tener. En vista del fanatismo del sentimiento político este año, cualesquiera ideas que pudieran perjudicar al Presidente Roosevelt o su gobierno, son aprovechadas con gusto por sus adversarios.

Figuran en los documentos muchas frases que han sido corrientes en la fraseología comunista o nazi de los últimos cinco o seis años. Es evidente que dichas frases han sido intercaladas por el Ministerio de Propaganda alemán y probablemente esas intercalaciones resten veracidad a documentos que de otro modo podrían tener determinado valor histórico, cuando en los años que sigan a esta guerra, los observadores estudien desapasionadamente las causas del presente conflicto. Fuera de esas intercalaciones, puede decirse que lo relatado en las pruebas aportadas por el Libro Blanco, no es revelación nueva y lejos de exponer conversaciones privadas o secretos diplomáticos, constituye en realidad una síntesis de los discursos públicos de Bullitt y Kennedy.

Las frases que pudiera creerse han sido intercaladas son aquéllas que ni tienen sentido diplomático ni tienen referencia al punto principal del estudio sobre las causas de la guerra. Por ejemplo, en el presunto despacho diplomático del Conde Potocki a su gobierno, con fecha 12 de enero de 1939, se dice:

«El Embajador Potocki hace un estudio de la opinión pública en Estados Unidos y declara que es generalmente anti-fascista y particularmente anti-nazi. El Embajador dijo que toda la propaganda en Estados Unidos está en manos de los judíos quienes poseen ciento por ciento del radio, el cine, los diarios y las revistas y publicaciones. Aunque la propaganda es conducida brutalmente y pinta a Alemania lo peor posible, el público americano que carece de informaciones, no tiene una idea de los sucesos europeos.

Debido a esa propaganda, la simpatía de todos los americanos favorece a la España Roja.»

Hay otra intercalación referente a los motivos del Presidente Roosevelt para crear una psicosis favorable a la guerra en Estados Unidos que resulta inverosímil en labios de un diplomático de la seriedad del Conde Potocki. Los problemas domésticos de Estados Unidos son irrelevantes en un informe diplomático. Otra intercalación posible es la siguiente:

«El pacto de Munich ha sido muy oportuno para Roosevelt. El lo ha interpretado como una capitulación de Francia e Inglaterra antes de dar combate. Se dice aquí que Hitler puso una pistola en las costillas de Chamberlain y que Francia e Inglaterra no tuvieron otra alternativa que concluir una paz bochornosa... Los judíos Bernard M. Baruch, Herbert Lehman, Félix Frankfurter y Henry Morgenthau Jr. son íntimos de Roosevelt y quieren que éste sea el campeón de los derechos humanos, de la libertad de religión y palabra y el paladín de los perturbadores de la paz internacional».

Como fué el Presidente uno de los promotores del pacto de Munich y el Gobierno americano lo aclamó como un triunfo moral del señor Roosevelt; y tanto Chamberlain como Daladier creyeron que era un gran adelanto diplomático esa versión atribuída a Potocki, Embajador de un país que se lucra con el pacto, parece inventada. Igualmentae la alusión a Baruch, Frankfurter, Lehman y Morgenthau, lejos de ser considerada como opinión de un diplomático, sólo representa el punto de vista de los antisemitas en Estados Unidos; no se funda en los hechos y es posiblemente una invención. Debe tenerse en cuenta que el señor Baruch, financiero norteamericano, es uno de los amigos íntimos del Conde Potocki.

La supuesta conversación con Bullitt tuvo lugar el 16 de enero de 1939. En esa fecha el gobierno norteamericano estaba aún muy entusiasmado con el acuerdo de Munich y las palabras de Bullitt al efecto de que Roosevelt aconsejaba a Francia e Inglaterra a cesar inmediatamente su política de concesiones a Alemania y negarse a entrar en discusiones sobre cesiones territoriales, pudiera realmente representar el punto de vista personal de Bullitt, ya que está de acuerdo con discursos posteriores de dicho diplomático; pero revela un desconocimiento absoluto de la política norteamericana. En un país donde el peor crimen político que pudiera cometer un mandatario es el referirse interesadamente a cualquier problema europeo, y donde el Presidente depende del Senado para su política extranjera, tales declaraciones parecen ridículas. Tanto Francia como Inglaterra conocen la situación en Estados Unidos y saben que la promesa de un Presidente carece de validez, puesto que es el Congreso solamente el que puede tomar una decisión. Ni Londres ni París han olvidado la ingerencia de Woodrow Wilson en la formación de la Sociedad de Naciones y la repudiación de que fué objeto dicha Sociedad por parte del Senado americano.

Otro detalle aparentemente apócrifo se nota en una presunta conversación entre el Embajador Kennedy y el Comisionado polaco en Londres. «El Embajador me dijo—alega el documento alemán—que sus dos hijos habían viajado mucho por Europa e intentaban dictar conferencias en Estados Unidos sobre la situación general... El Presidente Roosevelt le hace más caso a mi hijo Joe que a mí mismo.» El joven Joe Kennedy es estudiante en la Universidad de Harvard.

Al regresar de Europa, un periodista americano dice que los aliados no esperan de E. U. ayuda en soldados

En la conferencia de Prensa extranjera efectuada en la capital del Reich se hizo mención de la actitud de los Aliados, al anular el concepto vigente sobre neutralidad

BERLIN, abril 8. (Transocean).—En la atestada sala de conferencia de la prensa, donde reinaba una atmósfera llena de tirantez, hoy lunes al mediodía, un portavoz alemán expuso la actitud de Alemania frente a las recientes violaciones de la neutralidad de Noruega por Inglaterra, Francia y Rumania. Referente a la colocación de minas en aguas jurisdiccionales noruegas, el portavoz declaró lo siguiente: «Con esto se ha convertido en realidad lo que la vigilancia alemana ya había presagiado hace tiempo. Inglaterra y Francia han decidido anular el concepto «neutralidad».

Esto es más que una flagrante violación de la neutralidad, son actos bélicos contra naciones pacíficas. Los motivos, faltos completamente de fundamentos, de las notas dirigidas al Gobierno noruego, no necesitan mencionarse. Trátase de acciones enteramente legales de la marina mercante alemana que sirven para motivar el dictamen presentado con increíble cinismo. El nuevo crimen de las potencias occidentales nos demuestra la debilidad y nerviosidad de sus gobiernos y evidencia que los derechos de la neutralidad carece de todo sentido para ellos.

Alemania observa el transcurso de estos acontecimientos con extrema sangre fría y con la misma sangre fría se reserva el derecho de reaccionar. Hemos tomado nota —siguió diciendo el portavoz— que la nota de los aliados proclama como ley y derecho que corresponde a los beligerantes, adaptar sus procedimientos a la situación creada por las ilegales medidas del enemigo. «Que el mundo preste debida atención a esta declaración»

El portavoz comunicó que el Gobierno del Reich se hallaba en continuo contacto diplomático con el Gobierno rumano. Agregando: «Esta semana comienza con la realización de la proclamación anglo-francesa que anunció que en lo adelante no existiría ya la neutralidad.»

Será interesante saber en qué forma los neutrales europeos reaccionarán contra este proceder. Nosotros seguimos, atenta y fríamente, el desarrollo de los acontecimientos sobre este Sud y Oeste, terminó diciendo el portavoz.

Lo que opina un periodista americano

NUEVA YORK, abril 8. (Exclusivo).—De regreso en Nueva York, después de pasar siete meses observando la guerra europea, el periodista neoyorquino Bill Chaplin, antiguo redactor de «The Associated Press», escribe hoy en el «Journal» sus impresiones recogidas durante sus giras por los frentes de combate y dice que los aliados no desean, ni esperan ayuda en hombres de Estados Unidos.

Anteriormente —dice Chaplin— se pensaba en la guerra en términos de fuerzas humanas. Juzgando por lo que he visto los aliados no carecen de este elemento. Los políticos todavía piensan en conseguir el apoyo americano, pero su interés se reduce a tratamiento comercial preferencial y no a la ayuda con hombres. Lo que necesitan son mercancías y no hombres.

El único argumento presentado por los generales y los soldados, por los estadistas y el hombre en la calle es el familiar de «Ustedes serán los próximos».

Si Alemania llegase a ganar esta guerra —dicen generalmente— su próximo movimiento de agresión será en el otro lado del Atlántico.

Pero lo que he visto resta valor a ese argumento. La decantada superioridad de la fuerza aérea alemana no ha conseguido nada contra sus vecinos y América está a mil leguas de distancia. Es posible que en caso de una victoria alemana, Bermudas se convertirá en una base aérea del Reich para sus operaciones de bombardeo contra los Estados Unidos. Pero eso sería una amenaza a la integridad americana. Los militares han llegado a la conclusión que el bombardeo desde el aire es solamente un tipo moderno de artillería. Y todos los expertos saben que la destrucción de las posiciones enemigas, con artillería, es inútil si no hay infantería para ocupar dichas posiciones atacadas. Si los aeroplanos enemigos bombardeasen a Nueva York, Cleveland o Chicago, el daño sería inmenso, pero la América continuaría siendo un país libre.

ATIENDE A LOS QUEHACERES

MAZATLAN. «Estoy tan agradecida al tratamiento de la Anticalculina Ebrey y de las Píldoras Laxativas Ebrey, que no me canso de dar gracias a tan buenos medicamentos, pues ya puedo desempeñar mis quehaceres de la casa sin dificultad. En el verano siempre se me hinchaban los pies y eso desapareció, así como el aliento en la orina, que era de color de ladrillo. El malestar del hígado también se ha calmado, pues lo tenía inflamado. Es una verdadera reforma para mí, después de haber gastado tanto dinero en medicinas, haber conseguido alivio a mis males de los riñones y del hígado, con el uso de la Anticalculina Ebrey y de las Píldoras Laxativas Ebrey».

M. Beltrán.

Anticalculina EBREY

No acepte sustitutos. Anticalculina Ebrey le hará sentirse mejor, más joven, ágil, fuerte y saludable. Solicítela hoy mismo. Para el riñón, hígado y vejiga.

No. 79

En el semestre terminado el 28 de febrero último, Cuba aumentó sus compras a E.U. en un 31.1 por ciento

Un Senador norteamericano ha propuesto que, por medio de una ley se limite el número de mexicanos residentes en el país al de americanos que se hallan viviendo en México

NUEVA YORK, abril 18. (Exclusivo).— México aumentó sus compras en los Estados Unidos en el semestre terminado el 2 de febrero último en un 55.7 por ciento sobre sus importaciones de igual semestre del año pasado, según revelan las estadísticas del Departamento de Comercio. En el mismo periodo, Cuba aumentó sus compras en un 31.1 por ciento.

El total comprado por México en el último semestre fué de 47 millones de dólares, comparado con los 30.200,000 dólares en igual período terminado el 2 de Febrero de 1939. Cuba compró 49.300,000 dólares, contra solo 37.600,000 en 1939.

El total de exportaciones e importaciones de los Estados Unidos en el último semestre, fué un 33 por ciento mayor que en 1939 y un por ciento mayor que en el mismo semestre de 1938.

El aumento mayor ha sido en las exportaciones al Canadá e Hispanoamérica. Los embarques al Asia subieron un 33 por ciento y a Europa un 27 por ciento.

Los embarques de algodón subieron un 135 por ciento, siendo los compradores principales la Gran Bretaña, Francia y el Japón. Rusia aumentó sus compras de cobre, amalgamas férreos, gasolina y trigo. Italia y España aumentaron sus compras de algodón, cobre, lubricantes, hierro y acero.

Piden que se limite el número de mexicanos en EE. UU.

WASHINGTON, abril 8. (AP).—El senador Reynolds ha propuesto una ley que limita el número de mexicanos residentes en este país al de los americanos residentes en México.

Asegurando que miles de republicanos españoles han emigrado a México desde que terminó la guerra civil española con la intención de entrar en los Estados Unidos y participar en actividades comunistas, Reynolds dice que México se ha convertido «prácticamente en una colonia de la Rusia soviética».

La campaña a favor de N. Thomas

WASHINGTON, abril 8. (AP).— El partido socialista aprobó hoy como base para la cuarta campaña en pro de la elección presidencial de Norman Thomas, una plataforma cuya base es que «ninguno de los viejos partidos ofrece remedio adecuado» para las presentes condiciones sociales y económicas, y pide la socialización de las industrias esenciales como «el camino que conduce a la abundancia, la paz y la libertad».

Con esta plataforma y la aprobación de numerosas resoluciones, entre ellas una denunciando al Alcalde La Guardia de Nueva York, el partido socialista terminó su convención en esta ciudad.

También condenó el partido la actitud de la Comisión congresional Dies a la que acusa de perseguir a las organizaciones liberales y obreras al dictado de ser rojas.

SORTEO EXTRAORDINARIO A BENEFICIO DEL "PATRONATO NACIONAL DE COLONIAS INFANTILES"

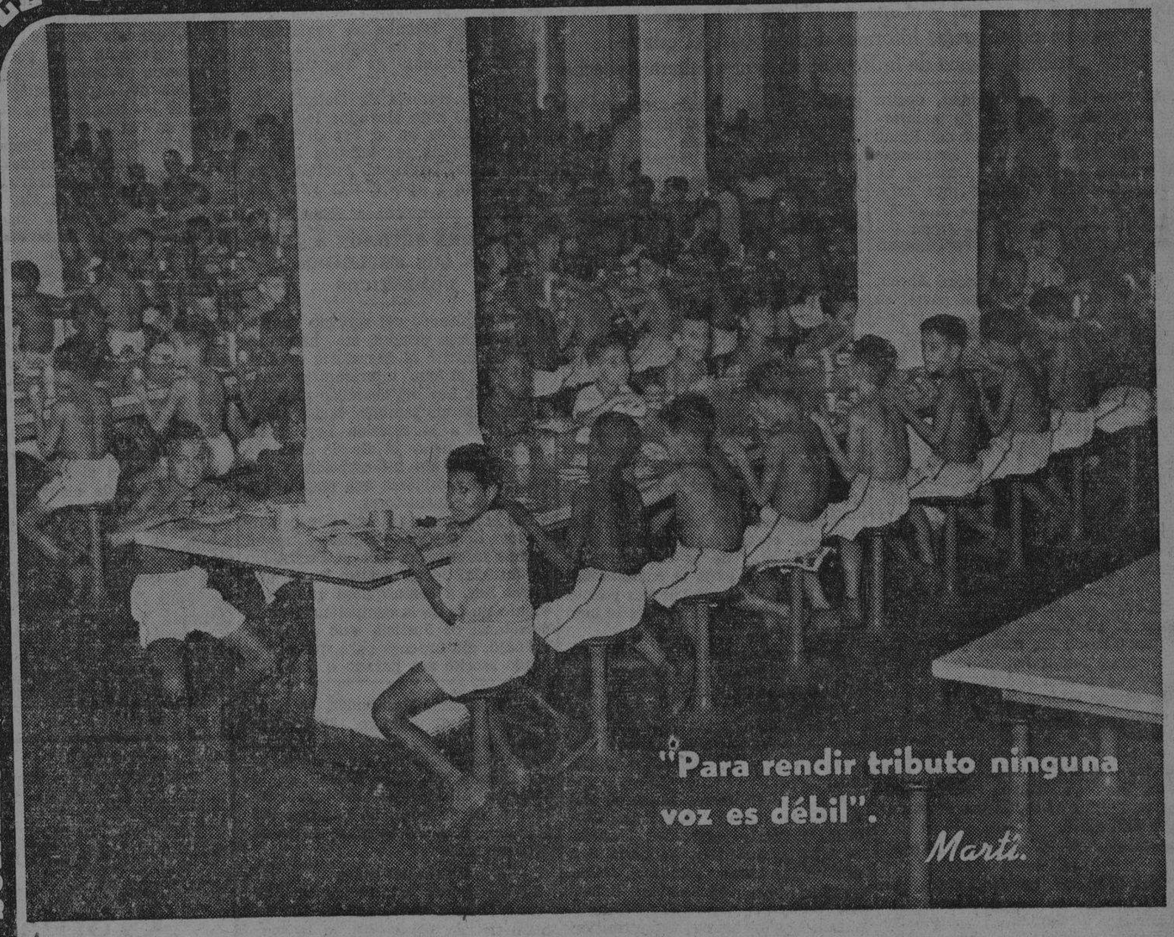

"Para rendir tributo ninguna voz es débil". Martí.

17,000 Billetes $178,500.00 en Premios.

1	PREMIO DE	$ 50,000
1	" "	" 10,000
1	" "	" 7,000
1	" "	" 6,000
1	" "	" 5,000
1	" "	" 4,000
1	" "	" 3,000
1	" "	" 2,000
1	" "	" 1,000

16 Premios de $1,200.00. cada uno al billete cuyas tres últimas cifras coincidan con el premio de $ 50.000.00.

16 Premios de $ 400.00 cada uno al billete cuyas tres últimas cifras coincidan con el premio de $10,000.00.

16 Premios de $ 200.00 cada uno al billete cuyas tres últimas cifras coincidan con el premio de $7,000.00.

17 de ABRIL

LOTERIA NACIONAL DE CUBA

M.E.C.D. 2016

CELEBRARAN LA FIESTA DEL ARBOL EN EL BOSQUE HABANERO

LA SECRETARIA DE AGRICULTURA DISTRIBUIRA FRUTAS ENTRE LOS ASISTENTES A ESTE ACTO

Dos mil niños escolares sembrarán mañana en el Bosque posturas maderales. 68 centrales han terminado la zafra, quedando sólo 89 envasando azúcar en las seis provincias

Por el Secretario de Agricultura ingeniero Amadeo López Castro, se ha dispuesto que con motivo de celebrar el próximo día 10 del actual la fiesta del árbol, sean distribuidas frutas cubanas a los escolares que asistan ese día al Bosque de la Habana para sembrar árboles maderables.

Con ese motivo, ha comisionado al doctor Osvaldo Valdés de la Paz, Director de Enseñanza y Propaganda Agrícola, para que con el doctor Andrés Blanco, Inspector Escolar de la Habana, se entreviste con el ingeniero Leopoldo Sola, de la Secretaría de Obras Públicas y acuerden detalles de la siembra de los árboles que se verificará a las nueve de la mañana.

Espera la Secretaría de Agricultura que este año puedan sembrarse simultaneamente dos mil posturas por los niños de las escuelas públicas de la Habana, en una de las secciones del Bosque.

Solamente quedan ochenta y nueve centrales envasando azúcar

La Secretaría de Agricultura ha tenido conocimiento de que han terminado la zafra los centrales Mercedita, Nueva Paz, Habana; Puerto, en Arcos de Canasí; Tinguaro, en Perico; Carolina, en Carlos Rojas; y Triunfo, en Limonar, de la provincia de Matanzas; Pastora, Fe y Soledad, en Santa Clara; Punta Alegre y Patria, en Camagüey y Santa Cecilia, en Oriente.

Conforme a la estadística que se tiene en la Secretaría de Agricultura, han terminado la zafra sesenta y ocho centrales y quedan solamente ochenta y nueve envasando azúcar. Algunos de los que han concluído están elaborando mieles invertidas, para ayudar a sus trabajadores y empleados de la casa de calderas con esas actividades.

Títulos expedidos

El Subsecretario de Agricultura, doctor Gustavo E. Perea, ha firmado los siguientes títulos expedidos por el Negociado de Registro Pecuario y Marcas de Ganado.

Manuel Galcerán del Valle, de la provincia de Pinar del Río.

Manuel Ruiz González, Agustín González Rodríguez, Zacarías González Rodrguez y José Formoso López, de la provincia de Matanzas.

Basilio Ortiz, Antonio Lorenzo Hernández, Antonio Tarrio, Manrique Viñas Pérez, Clemente Pentón Hernández, Antonio Fleitas Zoila Avello Mora, Rafael Alvarez Gómez de la provincia de Santa Clara.

Cesáreo Vázquez, Juan Castellanos Armas, Miguel Acosta López y José Sánchez Soler, de la provincia de Camagüey.

Miguel Ríos Romero, Pedro Brunet y Juan Tejada Ledea, de la provincia de Oriente.

Guías forestales autorizadas

Por la Dirección de Montes, Minas y Aguas, de la Secretaría de Agricultura, han sido autorizadas las siguientes guías forestales para montes forestales:

Federico de la Vega, Francisco de P. Díaz Bada, Infante Maldonado, Aurora Latour viuda de Laroche, Suc. de Baldomero Muchero, Melanio Díaz Soto, David F. Luaces, Ramón Reyes, Cándido Pezón Fernández, General Mining Co., Tomás Barreto Concepción, Pablo Martínez Ravelo, José M. Fernández, María L. Devesa, José Vega García, Maximino González Martínez y Eusebio Sureda.

Observatorio Nacional

Temperaturas registradas en las principales ciudades de los Estados Unidos:

Sobre cero: Key West, 25 grados; Miami, 25 grados; Jacksonville, 18 grados; Tampa, 19.5 grados; Atlanta, 16 grados; Pensacola, 16.5 grados; New Orleans, 16 grados; Galveston, 13 grados; Washington, 11.5 grados; Cincinnati, 11.5 grados; San Luis, 6 grados; New York, 8 grados; Boston, 4 grados; Pittsburgh, 11 grados; Buffalo, 9 grados; Chicago, 6 grados; Detroit, 10 grados.

La temperatura en la Habana a las seis y tres cuartos de la mañana era de 21.9 grados.

UNA INVESTIGACION SOBRE EL ORIGEN DEL QUESO QUE SE ESTA VENDIENDO EN POLVO

Se procederá al análisis y ocupación del producto que carezca de etiqueta. Informes diarios sobre el estado epidemiológico de la República. Por adulterar la leche

El Secretario de Sanidad, doctor Juan de Moya, en vista de lo informado a la Junta Superior del Ramo por el Vocal, doctor Fernández Abreu, ha ordenado al Director de Sanidad, doctor J. Finlay, que exija a los jefes locales de toda la República que investiguen el origen del queso en polvo que se expende en los comercios.

Dice el doctor Fernández Abreu, que, de un tiempo a esta parte, se expenden en las bodegas unos paquetes de queso en polvo, que se llenan, según ha podido investigar, con residuos de quesos sobrantes, sin ningún examen que justifique que están en buenas condiciones para el consumo público.

También la Junta Nacional de Sanidad llama la atención de otros productos comestibles, como paquetes de chocolate en polvo sin marcas registradas, confeccionados, igualmente con residuos de tabletas que son devueltas a las bodegas, partidas y hasta mordidas en sus extremos. Tanto este alimento como el queso en polvo, se venden libremente, sin saber el público su procedencia, en la mayoría de los casos, por lo que pueden no reunir las debidas condiciones de pureza e higiene.

El doctor Finlay, tan pronto como recibió la anterior comunicación, dispuso que se enviase una Circular a todos los jefes locales, así como al Servicio de Bromatología de La Habana, para que ocupen muestras y las remitan al Laboratorio Nacional para su análisis

Informes diarios sobre los brotes epidémicos

Otra Circular ha remitido a los Jefes Locales de las seis provincias el Director de Sanidad. En ella exige a dichos funcionarios que diariamente remitan, sin excusa de ninguna clase, un parte telegráfico contentivo del estado epidemiológico de su localidad, consignando, con especialidad, los casos, aunque sean sospechosos, de Poliomielitis Anterior Aguda Epidémica, Rickettsiosis, Fiebre Tifoidea y Paludismo, casos estos que deben mantener en su parte hasta tanto se diagnostiquen, definitivamente por la Comisión de Enfermedades Infecciosas o por los análisis que se practiquen.

También ordena a los jefes locales que remitan un informe mensual sobre el mismo asunto, exponiendo los casos nuevos, las altas, las muertes y los que quedan, de cada enfermedad infecciosa de que tenga conocimiento.

Expedientes resueltos por Ingeniería

Por la Dirección de Ingeniería Sanitaria Nacional han sido aprobados los planos y memorias presentados para la construcción de dos casas en la calle Hartman números 211, «A» y 211 «B», en Santiago de Cuba, propiedad del señor Pedro Alvarez Prieto; y reformas en la casa Avellaneda 34, en ciudad de Camagüey, del doctor Alfredo Martínez Bacallao.

Dicha Dirección rechazó los planos y memorias presentados por el señor José Santos Rodríguez para construir una casa en Alemán y Hospital, en Santa Clara, por infringir el artículo 54 de las Ordenanzas Sanitarias; y, los documentos presentados por la Compañía de Productos Alimenticios de Banes, S. A, para instalar una industria de harina de plátano, por no venir firmados por los interesados.

La pintura de las fachadas

El Jefe Local de Sanidad de La Habana, doctor Sorondo, ha sugerido al Alcalde de Facto, doctor Viamontes, la conveniencia de que disponga que sin previo requisito de pago de derechos o arbitrios, los propietarios de casas de esta Capital puedan pintar las fachadas de las mismas durante los meses de mayo y junio.

Dicha medida se debe al mal efecto que producen las fachadas de las casas de esta Capital, pero, según se nos informa, el Alcalde interino, doctor Viamontes, no puede disponer esa exención de pago de derechos o arbitrios, ya que sólo puede acordarlo la Cámara Municipal de la que carece el Ayuntamiento desde el 25 del pasado marzo y, además, con la proximidad de las elecciones generales, los candidatos a cargos electivos no respetan el Reglamento dictado por la Secretaría de Obras Públicas hace años y que prohibe colocar pasquines, en los frentes de las casas.

También el Jefe Local de La Habana ha rogado al Ingeniero Jefe de la Ciudad, de la Secretaría de Obras Públicas, exija el cumplimiento del Reglamento de parques y otros lugares públicos, a fin de que se mantengan limpios.

Por expender leche adulterada

A los distintos Jueces Correccionales han sido remitidos por el Inspector Nacional de Abasto de Leche los expedientes iniciados, por adulteración del producto que expendían al público, contra los siguientes individuos:

Moreno y Espinosa, vaquería, Zaragoza, de Güines; Alejandro Orihuela, vaquería Mercedes, Melena del Sur; José Suárez, vaquería San José de las Lajas; Francisco Denis, vaquería Suiza, Agramonte; Sebastián Cabrera, vaquería Castillito, Matanzas; Francisco Marrero, vaquería Dolores, Matanzas; Maximiliano Hernández, vaquería C. Gutiérrez, Bauta; y, Justo Ledesma, vaquería Montejo, San Antonio de las Vegas.

Mordidos por perros

Han sido mordidos por perros, sospechosos de padecer de rabia, Juan Cuervo, de 7 años, vecino de Angeles 214; Vitalio Hernández, 36 años, de la calle 12 número 2114; José Fernández, de 16 años, de Habana 913; Orestes Suárez, de 8 años, de San Ramón 218, Pilar Borrell, de 14 años, de Misión 14; Josefina Fernández, de 13 años, de Quiroga 207 y, Leticia Ríos de 23 años, de 10 de Octubre 1,020.

Dulces ocupados

En la bodega establecida en Dolores y San Lázaro, en la Víbora, ocuparon los Inspectores de Bromatología cierta cantidad de dulces elaborados en dicho comercio sin licencia para industria de dulcería.

VENCE EL 11 LA BONIFICACION DE PRONTO PAGO POR CONCEPTO DE INDUSTRIA Y COMERC

Piden el arreglo de la ruta Punta Brava a Santa Fé

Ahora, con la llegada del verano, aumenta el movimiento por dicha vía

Precedida por la señora Ana Valdés Díaz, vecina del Municipio de Bauta, visitó ayer al Gobernador de la Habana, Dr. Manuel García Alfaro, una comisión de vecinos de ese pueblo.

La referida señora recabó del Gobernador la reconstrucción de la carretera de Punta Brava a la Playa de Santa Fe.

Los comisionados alegaron ante la autoridad provincial que iniciada ya la temporada de baños es de vital importancia para el tránsito público, su más pronto arreglo.

El doctor García Alfaro, prometió a los visitantes atender la justa solicitud inmediatamente.

Donación de un trofeo

El doctor García Alfaro, en representación de la Provincia de la Habana, ha donado una artística copa de plata como premio a los triunfadores en los eventos deportivos de campo y pista llevados a cabo en días pasados en el Stadium de la Tropical por la 'Odac'.

Con tal motivo el Gobernador de la Habana ha recibido el testimonio de agradecimiento de los iniciadores de esos eventos deportivos.

Proyectos para construcciones

Al Registro General del Gobierno de esta Provincia ran sido presentados los planos y documentos descriptivos de los proyectos de construcción que propone llevar a cabo en la Playa de Santa Fe la señora Blanca Medrano y el señor Paulino Fenrández Bofill.

De la Sociedad Guitarrista

La señora Clara Romero de Nicolás, vecina de Quinta número 261 en el Vedado, ha participado al Gobernador de la Habana, la elección de la nueva directiva que ha de regir los destinos de la Sociedad Guitarrista de Cuba, que propende a desarrollar entre sus asociados el cultivo de ese instrumento musical.

Otras noticias del gobierno

Los señores Rafael Domínguez y Gerardo Aguilar, han presentado al estudio y aprobación del Gobernador de la Habana el reglamento por el cual ha de regirse la Federación Nacional de Tenedores de Libros.

A la Secretaría de Defensa Nacional han sido elevados los informes rendidos en el expediente de ciudadanía de los señores Manuel Moya Brea, Laureano Portela, Adela Bichara y José María Peña López.

HACEN UNA PETICION A JUSTICIA LOS EMPLEADOS DOMESTICOS

Los empleados del servicio doméstico, choferes, criados, etc., han dirigido un escrito al Secretario de Justicia, en el que interesan se haga cumplir la Ley del descanso retribuido, interesando también varias modificaciones a la referida Ley, a fin de que se cuente el día de descanso de 24 horas sin interrupción y que además se establezca una responsabilidad a los infractores.

Ese problema planteado por los empleados domésticos requiere, según fuimos informados por el Secretario de Justicia, doctor Alonso Pujol, una nueva Ley, y como quiera que dicho asunto no es de la competencia de la Secretaría de Justicia sino de la de Trabajo, dió órdenes para que el referido escrito sea pasado a ésta.

DISPONESE POR ELLO QUE LAS VENTANILLAS DEL MUNICIPIO NO CIERREN HASTA LAS 5 P.M.

Crea serio problema al Ayuntamiento el Decreto regulando la matanza de ganado. Cooperarán los comerciantes de la calle de Obispo al éxito de las Convenciones de rotarios

El Alcalde Municipal, Dr. Orosmán Viamontes, llegó a su despacho ayer a las ocho de la mañana, disponiendo que desde hoy, martes, hasta el jueves próximo, las taquillas recaudadoras del Ayuntamiento estén abiertas hasta las cinco de la tarde, para que los contribuyentes tengan las mayores facilidades para pagar sus recibos de la primera, segunda y tercera tarifas de industria y comercio, con el cinco por ciento de bonificación.

Posiblemente comience el pago de marzo el día 15

El Dr. Viamontes expuso ayer a los reporters su deseo de iniciar el pago de haberes del mes de marzo el día 15, aunque tendrá que hacerlo de manera lenta, ya que se propone entregar los $100,000 a la Policía Nacional el viernes 26.

Prohibida las reuniones en los pasillos

El Alcalde ha dictado una nueva resolución, en la que dispone que ningún empleado o funcionario de la administración podrá estacionarse en horas laborables en los pasillos y patios del Palacio Municipal. Además, ha dispuesto que cuando un empleado que disfrute licencia por enfermedad sea sorprendido en el Ayuntamiento o en cualquier otro lugar, se ordene que por un médico municipal informe, previo reconocimiento su estado de salud.

Ordena pagos el Alcalde

Por el Departamento de Contaduría Municipal se cursaron ayer las nóminas correspondientes al tercer grupo del Cuerpo de Bomberos, Asistencia Domiciliaria, y algunas nominillas de temporeros, pertenecientes al mes de febrero último.

Adquiere nuevos candelabros de bronce el Municipio

Por la Administración Municipal han sido adquiridos ocho candelabros de bronce, para los enterramientos de cadáveres, de los Fosos Municipales, sustituyendo a los que se encontraban deteriorados.

La Asociación de Comerciantes del Mercado de Colón

El Dr. Orosmán Viamontes ha recibido un escrito de la Asociación de Comerciantes del Mercado de Colón, dándole cruenta de que en Junta celebrada hace poco se tomó el acuerdo de felicitarlo por su obra de gobierno, expresándole su gratitud por las reparaciones que se han hecho en ese Mercado.

El día 15 comienza la Semana de los Primeros Auxilios

Nuevamente se entrevistó con el Alcalde Municipal el Dr. Francisco Argilagos, Presidente del Colegio Farmacéutico de la Habana, recordándole su oferta de contribuir al mejor éxito de «La Semana de los Primeros Auxilios». Consistia esa ayuda en procurar que las escuelas, creches y asilos tengan el Botiquín de Urgencia, el cual, como mínimo, deberá tener tintura de yodo, mercuro cromo, gasas, vendajes, algodón, antisépticos y otros productos necesarios para los primeros instantes.

Esta «Semana» comenzará el día 15 y terminará el 21, día en que el Alcalde irá a la clausura, que tendrá lugar en la Asociación Farmacéutica Nacional. Ha ofrecido la Banda de Música del Municipio.

El Dr. Félix del Prado con el Alcalde

El ex-Secretario de Gobernación Dr. Félix del Prado, visitó al doctor Orosmán Viamontes, y al retirarase, manifestó a los reporters que había ido a saludar a su amigo, felicitándolo por su exaltación al cargo, en el cual está demostrando manifiestos deseos de hacer administración.

El Municipio, el problema de los mataderos y el ganado

El Alcalde Municipal se encuentra estudiando el Decreto del Presidente de la República que se relaciona con los derechos de matanza de reses de peso, ya que se exime de los mismos a los que tengan menos de 900 libras. Se ha preparado una estadística, en la que se demuestra que casi todo el ganado que se sacrifica en los mataderos de la Habana tiene un promedio de 980 libras en pie, y 442 libras después de sacrificado.

Si no se modifica ese decreto, el Municipio de la Habana sufrirá grandes quebrantos, pues no podrá recaudar nada por ese concepto ya que los Encomenderos irán a los mataderos limítrofes a sacrificar el ganado trayendo después la carne a la Habana, pagando tan sólo diez centavos por res.

Tratando del Parque Zoológico

Los doctores Nicolás Puente Duarte y Chacón y el Sr. Serafín Cárdenas, se entrevistaron con el Alcalde Municipal, como miembros de la junta que actúa en la creación del Parque Zoológico de la Habana, pidiéndole ayuda económica para el mismo. El Alcalde prometió contribuir más adelante. Es posible incluso que ofrezca algunos ejemplares para el mismo.

Los comerciantes de la calle de Obispo con Viamontes

Con el doctor Orosmán Viamontes se entrevistaron al mediodía de ayer varios comerciantes, rotarios y leones de la calle de Obispo, pidiéndole su ayuda para las fiestas que se proponen organizar con motivo de las Convenciones Internacionales del Rotary Club y Clubs de Leones. Los señores Cidre, Presidente de la Corporación Nacional de Turismo, Dr. Pérez Cubillas, Delegado del Rotary Club, Carreras, Presidente de la Asociación de Comerciantes de Obispo, Cacheiro, Asper y Manolo Arias, expusieron al Dr. Viamontes sus propósitos de que el Municipio de la Habana coopere al éxito del festival que se proponen celebrar, ya que dichos actos tienen mucha importancia para nuestra capital, por venir más de veinte mil personas de casi todos los países del mundo.

La comisión, al salir del despacho del Alcalde, explicó que se proponía pedir el cierre al tránsito de la celle Obispo, mientras se celebren las convenciones, colocar dos arcos estilo colonial en cada cuadra, reproduciendo en ambas caras, de manera histórica, los acontecimientos más importantes, desde el descubrimiento de Cuba por Cristóbal Colón hasta el gobierno de Don Tomás Estrada Palma. También harán una exposición de objetos y cuadros de la historia de Cuba. Se pondrían de acuerdo con el Jefe del Departamento de Cultura Municipal, Dr. Manuel de J. Calás, que recibirá instrucciones del Alcalde con ese objeto, para iluminar el Palacio Municipal, que permanecerá abierto día y noche durante el tiempo de las Convenciones. Se ofrecerán paseos en volantas del tiempo de la colonia, bailes típicos, etc. El Alcalde ofreció su oocperación.

Efectos de escritorio para el Municipio

El Jefe de Pedidos Sr. Francisco de J. Calvet, dió cuenta al Alcalde de que su departamento tenía ya suficientes artículos y efectos de escritorio, suministrados el sábado último y ayer lunes.

Recibe una señora los golpes de dos hombres que riñen

Viajaba en el mismo ómnibus donde se produjo la tragedia. Recibió diversas contusiones

En el Centro de Socorro de Jesús del Monte fué asistida de lesiones de carácter menos grave, Catalina Pérez del Cristo, de 34 años de edad y vecina de Justicia 305.

Declaró la paciente a la policía, que en ocasión de viajar en un ómnibus de la ruta 23, al llegar el vehículo a la esquina de Fábrica y Enna, dos de sus pasajeros sostuvieron una fiera riña, siendo ella alcanzada por los golpes que se propinaban mutuamente los desconocidos, cuyos sujetos, al darse cuenta de que ella estaba lesionada, se bajaron logrando desaparecer.

La policía ha comenzado a practicar investigaciones para proceder al arresto de los culpables.

Menor herido

Al caerse en el patio de su domicilio, se ocasionó lesiones de carácteh grave, el menor Carlos García Castillo, de 12 años de edad y vecino de 3a. número 458, en el Vedado, siendo asistido en el centro de socorro de dicha barriada.

Acusada de hurto

Dolores Sánchez Hernández, de 16 años, vecina de la Calzada de Managua, fué detenida por acusarla José Fernández de la Vega, vecino de Pedro Consuegra 52, de haberle hurtado la suma de diez pesos, desapareciendo, en ocasión de encontrarse prestando servicios como doméstica en el domicilio del denunciante.

Tratará la Dirección de Rentas de que no falten desde ahora sellos del Timbre en los centros fiscal

Se habilitarán locales especiales para la distribución de las especies timbradas en toda la República. Se activará la inspección del 2 por 100. Expedientes de apremios en M

Con motivo de las reiteradas quejas que viene recibiendo de comerciantes e industriales, contribuyentes en distintas Zonas y Distritos Fiscales, el Director de Rentas e Impuestos Ing. Masses Varela, sobre el no poder adquirir las especies timbradas, por carecer dichas oficinas de suficiente cantidad para el consumo, y en evitación de que esto siga ocurriendo, ha tomado las medidas del caso, para lo cual se ha entrevistado con el Tesorero General de la República, en cuyas oficinas se encuentran almacenados los sellos del timbre para su distribución en las oficinas fiscales, teniendo a su cargo también la recepción y custodia de las remesas que envía la casa impresora. A ese efecto, de mañana a pasado se encontrarán habilitadas dichas oficinas para encargarse de la distribución de las especies timbradas así como para recibir la existencias que envíen las casas impresoras.

Para entonces las oficinas fiscales podrán hacer con tiempo los pedidos necesarios de las especies timbradas que necesiten a fin de atender a la demanda de los contribuyentes, quedándoles siempre cantidad suficiente que evite demoras a los solicitantes, que acuden a la Zona o Distrito Fiscal respectivo.

Inspecciones al interior

Por disposición del Ing. Masses Varela se encuentran ya en el interior de la Isla y destacados en sus respectivas localidades grupos de inspectores del 2%. La labor que realizarán estos inspectores es la de imprimir mayor ce... a las fiscalizaciones.

También está organizando ... tribución de inspectores de ... secciones, entre ellas la de ... préstito de 35 millones, pa... var a cabo inspecciones en ... lerías y Fábricas de Licore...

Expedientes de apremi...

Por la Admón. de la Zona ... de Oriente de la Habana, se ha ... puesto se ejecuten los sig... expedientes de apremios a ... buyentes a los que se les ha ... cado el embargo de bienes ... responder a los adeudos ... dos con el Estado: Rosa B... Ulloa, de Aguiar 164; Alva... pez Méndez, de Neptuno 6... Carlos Jiménez de la To... Obispo 355; Charles Bla... Amargura 70; Guau y Ga... San Rafael 14 y medio; ... Sánchez, de Cuba 59; Anto... ritz, de Consulado 262; J... trada, de Cuba 214; Domi... varez, de Suárez 71; José ... de Aguila 713; Immiarar... de San Isidro 74.

Constenciosos Administra...

La Audiencia de la Haba... informado a la Secretaría ... cienda haberse presentado ... guientes recursos contencios... ministrativos, contra resol... de la Dirección Gral. de Adu...

Contra aforos de arroz: ... ro y Cía., Vda. e hijo de N. ... ño, Antonio Alvarez S. en C... laez Pire y Cía., Artime y Cía... bán Lobo y Cía., Santeiro ... José Murillo S. en C., José ... Gutiérrez Reboredo y Cía... Werserstein, Emilio Leyva, ... Carrión y Miguel Verano.

Crash inarrugable para vestidos de sport.

No deje usted de ver en su primera visita a EL ENCANTO el nuevo crash para vestidos de sport que presenta nuestra Sección de Tejidos. Es un maravilloso tejido inarrugable que puede usted adquirir en los más lindos colores del verano.

LA VARA 85c.

Planta Baja.

El Encanto

52 Cumpleaños de "El Encanto"

Aventuras de Don Quijote y Sancho.

Adaptadas por Angel Lázaro, con la cooperación de Alejo Carpentier y un notable cuadro de actores bajo la dirección de Mario Martínez Casado.

POR LAS ESTACIONES

CMCD, en 630 kc.

Y

COCD, en 6130 kc.

7 a 7-30 p. m.

HOY

La aventura de los Galeotes

MAÑANA

D. Quijote en Sierra Morena

El Encanto

Nuevas Medias Gotham, hilo de oro.

Tijido de chiffón, gasa y semidoble.

EL ENCANTO se complace en presentar una nueva colección de exquisitas medias Gotham—hilo de oro—en delicados y resistentes tejidos de chiffón, gasa y semidobles de la más fina seda pura. Todos los nuevos colores.

DESDE 1.50 HASTA 2.50

Planta Baja.

El Encanto

En servicio de usted EL ENCANTO está abierto sin interrupción de de 8-30 a. m. a 6 p. m.

Muy confidencialmente...

El mejor anuncio de "El Encanto" es uno que no se ha publicado nunca.

En el reciente Concurso Nacional de Anuncios celebrado en la Habana los anuncios de EL ENCANTO han obtenido dos Grandes Premios de Honor, varios Premios de Honor y diversas Menciones Honoríficas.

Sin embargo, el mejor anuncio de EL ENCANTO a lo largo de sus 52 años de existencia es uno que no se ha publicado nunca.

Este gran anuncio es el comentario siempre favorable que hace a sus amistades el cliente satisfecho de su compra, del buen trato que ha recibido, de la comodidad material y espiritual de que ha disfrutado durante su visita a nuestra casa.

Este es el anuncio del que más satisfechos y orgullosos nos sentimos todos en EL ENCANTO.

SOLIS, ENTRIALGO Y Cía.

52 CUMPLEAÑOS DE "EL ENCANTO"

M.E.C.D. 2016

TELEFONOS: Dirección . . . . M-2856 — Jefe de Redacción M-1287 — Sección de Sports M-7912

DIARIO DE LA MARINA

TELEFONOS: Quejas . . . . . . M-7911 — A. Clasificados. . M-7915

SECCION 2ª

AÑO CVIII — ACOGIDO A LA FRANQUICIA POSTAL — LA HABANA, MARTES, 9 DE ABRIL DE 1940 — EL PERIODICO MAS ANTIGUO DE CUBA

VIZCAYA PRODUCIRA PRONTO 480,000 TONELADAS DE HIERRO

HAN SIDO RECUPERADOS VALIOSOS OBJETOS DE ARTE QUE FUERON ROBADOS EN NULES

La Nueva España

VAZQUEZ DE MELLA

El periódico madrileño «Alcázar» cuyo nombre evocará siempre, en el ánimo de todos los españoles, los recuerdos de una epopeya grandiosa y trágica, fué el que lanzó la idea de que los restos de don Juan Vázquez de Mella fuesen trasladados a Covadonga para que descansasen por los siglos al cobijo amoroso de «La Santina» y en la buena y segura compañía de Pelayo, forjador de la nacionalidad.

Mella, que es una gloria cierta de Asturias por su recio españolismo, si no tuviera otros méritos muy valiosos para ello, no desmintió, sin embargo en momento alguno de su actuación pública, la pura raíz gallega que de su madre le venía y que en él arraigara muy profundamente. La fina ironía que en Galicia es un don por lo que encierra de sentenciosa y dulce, había sabido él convertirla en arma formidable de su dialéctica tremenda y aplastante.

Ese amor a la tierra de las grandes figuras españolas, como Concepción Arenal y Rosalía Castro, forjado en lo más íntimo de su propio ser desde el claustro materno, pudo y quiso exteriorizarlo de mil maneras en múltiples ocasiones, y fué en Galicia donde realizó sus primeras luchas periodísticas desde la dirección del «Diario de Galicia», nada menos que en la ciudad rectora y tan señorialmente gallega de Santiago de Compostela.

A partir del año 1893, en que ocupó por vez primera un escaño en la Cámara de Diputados, halló siempre un distrito neta y tradicionalmente católico que le confiriese su representación congresional, lo cual contribuyó de no pequeño modo a que el Parlamento, con sus luchas tormentosas y apasionadas y también con sus donosuras y sus greguerías talentosas, forjase en él como una segunda naturaleza, sin la cual no podía vivir ni haber sosiego.

Dotado en grado sumo del don de la oratoria, de resonante y bien templada voz, socarrón a veces (por aquello de que «de casta le viene al galgo...») onomatopéyico otras, pero siempre grandilocuente y magnífico, Mella poseía la cualidad preciada de ganar a los oyentes con los claros destellos de su genio, la grandiosidad de sus giros oratorios y, sobre todo por la pureza inconmovible de sus ideales, sustentados en toda ocasión con valentía inaudita, rayana muchas veces en la temeridad, tanto más destacada cuanto que sus luchas parlamentarias se desenvolvieron en épocas apasionantes y turbulentas, registradas en la Historia de España por acontecimientos trascendentales y decisivos.

¡Tiempos difíciles aquéllos! Con el liberalismo en plena explosión triunfal, Mella salió a la palestra política a enfrentarse y reñir descomunales batallas con grandes paladines no siempre de buenas causas, que se llamaron Castelar, Cánovas, Silvela, Pi, Salmerón... todos los que salieron muchas veces mal parados de los furibundos e incruentos combates.

Tan múltiple como fecundo en sus admirables concepciones oratorias, dejó constancia cierta y contundente de ellas en asuntos tan apasionantes como la «Ley de Asociaciones», el desenlace de las guerras coloniales, tan triste y trágico para España, la «ley del Candado» y otros mil que pusieron a dura prueba su resistencia y su temple.

El carlismo, en el que militó siempre, como incondicional de los más depurados principios morales y patrióticos que ese credo político encierra, no le fué siempre propicio. Durante la Guerra Mundial, sus simpatías germanófilas se hallaron en abierta pugna con los entusiasmos francófilos de Don Jaime, y sobrevino la ruptura. A consecuencia de ésta, Mella, que se mantenía fiel a los ideales primarios y fundamentales, creó el partido tradicionalista, al que se afiliaron los más entusiastas ortodoxos del carlismo.

El cuartel general del jaimismo situado en el periódico «Correo Español», del que era orientador máximo, lo trasladó Mella para aquel otro que él fundó y dirigió, llamado «El Pensamiento Español», el cual no llegó en momento alguno a tener vida próspera. Su existencia fué también efímera.

Como antes decimos, se mantuvo inconmoviblemente fiel a sus ideas y principios, desarrollados siempre con un interés tan grande y desusado que, habiendo podido ocupar los más altos puestos en la gobernación del Estado, no hizo, en momento alguno, nada que significase apetencia o beneficio personal.

Orador formidable, de la Historia de España sacaba, al estilo de Castelar, los materiales para sus grandiosas concepciones oratorias, con las que tantas veces fué cáustico eficaz y ariete demoledor de liberaloides diosecillos, sin que tales contundencia y fogosidad le hiciesen perder en momento alguno aquel carácter infantil, simpático y afectivo, que le acompañó toda su vida.

Lo más admirable de Mella es, tal vez, esa firmeza y permanencia de sus ideales en un hombre que era en su vida privada, un perfecto bohemio o, si ustedes lo prefieren, un desordenado integral. Sin claudicaciones ni desmayos al uso, el gran tribuno vivió y murió fiel a las normas que dieron carácter a su actuación y orientaron su vida, cualidad ésta que juntamente con su acendrado amor a España, no cabe poner en duda.

Roberto SANTOS

UN CONTINGENTE DE 50 AVIONES ALEMANES RUMBO A SKAGERRAK

ESTOCOLMO, Abril 8. (AP).—La agencia oficial de noticias sueca informa que un contingente de 50 aviones alemanes pasó por el Gran Belt en dirección a Skagerrak.

El día 10 de mayo próximo se piensa inaugurar el monumento erigido en Córdoba al pintor Romero de Torres

Una sociedad cordobesa, de la que forma parte el Ayuntamiento, ha adquirido la finca «La Ruzafa» que fué un día residencia de Abderramán, para dedicarla a futuro parador para los turistas

D. Juan Vázquez de Mella, ilustre tribuno español, cuyos restos se trata de trasladar a Covadonga.

Traslado de los restos del capitán Cortés

JAEN, abril (H.S.)—El día primero de Mayo serán trasladados los restos del capitán Cortés al cementerio que junto a las ruinas de la Virgen de la Cabeza, se está construyendo, hasta su traslado a la cripta de la iglesia que allí se edifique, donde reposarán definitivamente. Prosiguen con toda intensidad los trabajos de desescombro, que ocupan a numerosos obreros. Es deseo de la comisión encargada de la reconstrucción que esté terminada el último domingo de abril, fecha en que tradicionalmente se celebra la fiesta de la Virgen de la Cabeza. También para esa fecha llegarán a las gloriosas ruinas representaciones y peregrinaciones de toda la provincia y el resto de España.

CORDOBA, abril. (Especial). Zanjadas ciertas dificultades que existían entre el torero «Manolete» y la empresa de la Plaza de Toros, reaparecerá el joven diestro en las corridas de Feria de Nuestra Señora de la Salud, los días 25 y 26 de mayo. En la primera corrida alternarán con el cordobés Pepe Bienvenida y Rafaelillo.

CASTELLON, abril. (Especial). — Del cuantioso tesoro parroquial del pueblo de Nules, que desapareció durante la guerra civil, van encontrándose objetos de gran valor.

Entre los últimamente hallados figura un cáliz de plata y oro de 25 centímetros de altura, regalo de Felipe II, y un Lignum-Crucis del siglo XVIII.

El monumento a Romero de Torres

CORDOBA, abril. (Especial).—Para el próximo 10 de mayo se piensa inaugurar el monumento al célebre pintor cordobés Julio Romero de Torres coincidiendo con el décimo aniversario de su muerte acaecida en esta ciudad.

El monumento, emplazado a la entrada de los jardines llamados de la Agricultura, está medio terminado, ya que las obras se interrumpieron al principiar la guerra civil.

La obra fué costeada por subscripción que sobrepasó la suma de 150.000 pesetas. Sus autores son el conocido escultor Juan Cristóbal y el arquitecto señor Blanco.

El monumento es de piedra blanca y negra, formando una artística rotonda. Falta solamente la estatua de bronce del eximio pintor que ya está fundida, la de su famoso galgo «Pacheco», que plasmó con sus pinceles en numerosos cuadros, y un friso de mármol granate en el que se reproducen motivos alegóricos de su obra pictórica.

Una finca que fué de Abderramán

CORDOBA, abril. (Especial).—La finca conocida por «La Ruzafa» que fué residencia de Abderramán I (756-787), fundador del Califato de Occidente, ha sido adquirida por una sociedad de la que forma parte el Ayuntamiento, para dedicarla a chalet para los socios y parador de turismo.

La histórica finca ha costado a la sociedad 200.000 pesetas y está situada en uno de los lugares más pintorescos de la Serranía a tres kilómetros de Córdoba.

En una cripta existente en ella se guardan valiosos restos arqueológicos y se cree que en ella fueron enterrados los Emperadores y Príncipes de la dinastía de los Omayas.

Actualmente se están haciendo obras para que en la próxima primavera sea inaugurado el chalet de campo y después el parador de turismo dotado de todo confort.

Los libros recuperados

MADRID, abril (H.S).—Los funcionarios de la Biblioteca Nacional trabajan intensamente en la tarea de identificación, selección y distribución de los libros recuperados, que los rojos habían diseminado en centros comunistas, ateneos libertarios y en muchas casas particulares. En la Escuela del Hogar había muchísimos.

Además de los depósitos de la Biblioteca Nacional, hay otros en la Universidad y en el Museo Pedagógico. Casi toda la planta baja de la Biblioteca está ocupada por los libros recuperados.

Al liberarse Madrid, el Servicio de Recuperación se encontró con un enorme caudal de libros incautados por los rojos, que habían saqueado bibliotecas públicas y particulares, entre ellas las de los duques de Alba y el de Alamazán, célebre por la colección de libros de Cetrería, y otras muchas. Los marxistas saquearon lo mismo las bibliotecas de los próceres, que las de los trabajadores intelectuales que a fuerza de muchos sacrificios, habían acumulado libros que les servían para su trabajo.

¡¡CALVOS!!

O CAMINO DE SERLO

HAGANSE RICO O TENGAN CABELLOS

Indemnizaremos con $2,000 por cada frasco que utilizase una persona calva si no recuperase su cabello con «NEWSPROUT» exceptuando al que no conserve raíz. Su eficacia consiste en eliminar el microbio que origina la CASPA, GRASA, RESEQUEDAD o PICAZON y alimentar la raíz por lo que estimula el crecimiento del cabello arruinado.

Precio $2.00

Enviamos pedidos a todo el Orbe.

JABON FACIAL "NEWSPROUT"

elimina las arrugas y corrugaciones, granos y espinilas, secreción grasosa o resequedad y pone el cutis suave, terso y sonrrosado. A la vez, acaba con la Caspa, Eczema, Erpe. etc.

PRECIO: 10 CENTAVOS

Pedidos:

THE NEWSPROUT Ch. WORKS

Solicitamos agentes en todo el Orbe. Obispo 368. Telf. A5-2761. Habana y en FARMACIAS y DROGUERIAS

DR. ROSATI

DENTISTA

O'Reilly, 463. A-9422.

Desde el Barco en Llamas

(Por Wenceslao FERNANDEZ FLOREZ)

SOPLÓ sobre el mar uno de los más terribles huracanes y el buque, de formidable apariencia, de estancias lujosas, de moderna maquinaria, no fué más dueño de su rumbo que un corcho que alguien pudiese lanzar a las aguas. En cada bandazo parecía no poder reincorporarse nunca. En cuanto alcanzaba la vista, el mar era un hervidero furioso; montañas líquidas rompían contra el barco que rebosaba espuma y temblores. El pasaje recibió orden de encerrarse en los camarotes, y en uno de ellos encontráronse juntos dos viajeros. Apenas veían por el ojo de buey agua y cielo turbios, en las alternativas del balanceo, y cuantos objetos había en aquel pequeño local salían proyectados de una a otra pared, batiendo en ellos, rompiéndose y lastimándoles. Quiso la mala suerte que entonces se declarase a bordo un incendio, lo que aumentó el horror de la situación, y, por si fuese poco, las corrientes y el ciclón empujaron la desamparada y humeante mole hacia la barrera de arrecifes que casi cerraba la entrada de un puerto, y los golpes contra las rocas resonaban lúgubremente en todo el buque.

Uno de aquellos dos viajeros dijo al otro:

—En verdad, amigo mío, estamos viviendo instantes hermosísimos.

—Sí—mayó el otro, que acababa de recibir el choque de un maletín en la cabeza.

—Yo nunca he conocido nada igual, y dudo que sean muchos los hombres que hayan tenido la misma suerte. El mar está más irritado que nunca, y las columnas de humo y de fuego que deben de salir ya por la cubierta prestarán a nuestro barco un aspecto incomparable y conmovedor.

—Creo que lo vería más a gusto desde la costa—se atrevió a opinar el segundo caballero.

—¡Oh—le reprochó su interlocutor—no diga usted vulgaridades! Es cierto que, por estar en el corazón del buque, ni vemos el mar que nos zarandea ni contemplamos el fuego que ya empieza a calentar las paredes del camarote. Pero eso no disminuye la grandeza del momento. ¿No lo encuentra usted interesante?

—Sí—cedió el caballero tímido, levantando alternativamente los pies para sustraerlos al calor terrible de las planchas de hierro del suelo—. Sí. Otra cosa no podría afirmar, pero a esa no me negaré. Muy interesante, en efecto.

Y se murió en seguida.

Con todo respeto a la belleza de los acontecimientos históricos, nos sentimos muy inclinados a decir que nuestra situación en Europa se parece mucho a la de los dos ocupantes de aquel camarote. Tempestades espantosas azotan el viejo continente, sucediéndose sin treguas. No hace falta tener cuarenta años para haber sido actor o testigo de guerras pavorosas, de revoluciones crueles, de cambios violentos en el mapa político. Todo cruje y se desencuaderna. La guerra salta de un punto a otro de la rosa de los vientos. Tras la Gran Contienda que estalló el 14, la que ahora comienza con no menor saña en los adversarios. Y, en ese interregno, la ferocidad bolchevique haciendo imposible la vida en Rusia y en Hungría y en España. Y los italianos batiéndose en Abisinia, y Polonia arrasada y Finlandia, después, en trance de agonía... Largo panorama de sufrimientos: fronteras recelosas, víveres racionados, ciudades a oscuras, oídos alerta para correr a los refugios subterráneos apenas las sirenas interrumpen el sueño que ya no puede ser tranquilo, minas ocultas entre las aguas grises, hombres que estudian en los laboratorios nuevas maneras de hacer fácil y múltiple la muerte.

Y cuando, fatigado por tan duradera tensión, alguien quiere expresar su disgusto, surge el hombre que os dice, en éxtasis sincero:

—Tenemos la suerte de vivir la época más interesante del mundo.

Hace falta mucha entereza para desmentirle, porque a nadie le gusta que le hablen mal de su época, entre otras razones porque hasta los más humildes tienen la sospecha de influir en ella, en vez de reconocer que son sus juguetes. Se puede asegurar que los europeos están bastante orgullosos de sus conflictos y de sus desventuras, calculando lo que la Historia dirá de estas inquietudes y haciéndose la ilusión de que tales dolores no son los de la agonía, sino los de un parto, y sin detenerse a pensar que, en definitiva, lo que haya de alba o de ocaso en nuestro tiempo no lo podremos juzgar nosotros sino los hombres que enjuicien la totalidad de los fenómenos dentro de un par de siglos.

En estas circunstancias resulta especialmente grato dialogar espiritualmente con los que ven desde la costa cómo naufraga el barco incendiado. La costa es América, orilla venturosa que tantos y tantos europeos contemplan desde el embravecido mar con envidia y con ansia. Buen terreno es ese para exponer una sensata teoría que la soberbia de Europa no quiere aceptar. Hela aquí:

Lo que primero se advierte mirando hacia atrás para descubrir esa subordinación, ese encadenamiento que ofrecen siempre los hechos históricos, es que el período que se declaró oficialmente inaugurado bajo el título de Edad Moderna ha desaparecido bajo la riada de los acontecimientos y es tan imposible encontrar sus linderos como si estuviesen hechos de arena. Adivinamos de repente—y ello nos explica muchas cosas—que esa Edad, cuya denominación ya era francamente vanidosa, es una creación arbitraria de nuestro egocentrismo, y que existen las mismas razones para considerarla Edad como puede haber para afirmar que la cúpula de un edificio es otro edificio o que la cabeza de un hombre es otro hombre. Porque lo que parecerá evidente si estudiamos los síntomas, será que la Edad Media no se ha interrumpido y que ahora estamos precisamente en su definitiva declinación, en el último trozo de la línea que cierra perfectamente su curva.

Considerándolo así es cuando somos capaces de examinar la trayectoria de esa Era tan rica en enseñanzas, en ejemplos y en acontecimientos. Vemos el tallo del Renacimiento, ubérrimo de substancias, abrirse en flores y terminar sustentando frutos podridos; advertimos las preocupaciones espirituales de entonces, la devoción por el estudio de las humanidades, que se ensanchó más tarde en los derechos reclamados para el hombre por los enciclopedistas y que—continuando un desarrollo ya patológico—se hipertrofió hasta crear los ideales y—lo que es peor—la realidad bolchevique. Vemos también la evolución completa de aquella intención que animó inicialmente a los alquimistas a la busca de la piedra filosofal, ansia en la que se resumía el deseo de todos los bienes materiales y que se logra, en la medida humana, por los continuos esfuerzos de la ciencia, que suaviza la vida con importantes descubrimientos en los siglos recientes de exaltación de la máquina, y hace oro del caucho y del petróleo y hasta del agua que corre por el desnivel de los ríos, y crea rápidas fortunas y favorece la formación de empresas tan formidables como los Estados mismos, y supedita la paz, el progreso y los más sagrados intereses a los intereses del capitalismo codicioso y desentendido de las leyes morales.

Es la Edad Media la que agoniza ahora, con estertores monstruosos, con coletazos de leviatán. No es que estemos en el comienzo sino en el final de una era, y el saberlo basta para deslizar una impotente desesperación en los espíritus. Cargada de culpas que tienen el sello de una fatalidad histórica, Europa se apaga con más prisa de lo que se podía prever. Quizá la Civilización que desde los remotos siglos de la humanidad comenzó a andar desde Asia, de espalda a la aurora, haya puesto uno de sus pies en el ancho mar para trasladar a América su misión que crea, envejece y agosta. Se opone a esta tesis la de que América está en crisis también. Pero, realmente, lo que está en crisis en América no es lo americano, que aún no tiene puro sabor propio, sino lo europeo trasplantado, que allí, como aquí, sufre la fase dolorosa de la decrepitud.

Entre los bandazos y los crujidos, este pasajero que soy yo—un poco atónito, porque no sé quién me metió en el barco ni por qué sigo en él—les escribe una serie de impresiones que ustedes deben leer, si quieren ponerse a tono con las circunstancias, como se leen esas cartas que, en las ocasiones del símil, suelen arrojar al agua dentro de una botella hombres que, como yo también, tienen la manía de contar a los otros lo que les sucede y lo que piensan.

Madrid, marzo de 1940.

CHORIZOS Y MORCILLAS

"LA LUZ DE AVILES"

SUPERIOR A TODOS

¿CONOCE UD. EL NUEVO QUESO PATAGRAS NELA?

EXITO DE LA INDUSTRIA NACIONAL

—PIDALO HOY MISMO—

DR. MANUEL VILLAVERDE Médico de la Clínica del Profesor Gregorio Marañón, de Madrid. Medicina General. Secreciones Internas. Consulta previo turno. TELEFONO F-3532.—CALLE 17, NUMERO 11, VEDADO.—De las Universidades de Madrid y de La Habana.

De los cuatro Altos Hornos que se han proyectado, tres están instalados ya y producen un gran rendimiento

El Caudillo efectuó una provechosa visita a las marismas del Guadalquivir, que serán convertidas en un venero de riqueza, y la Granja Experimental agrícola está en Jerez

MADRID, abril 8. (H. S.)—El Embajador de Portugal, Don Pedro Teotonio Pereira, ha dado una recepción en el Palacio de la Embajada del país hermano, en honor a los Jefes y Oficiales españoles condecorados por Portugal.

El doctor Teotonio Pereira entregó las insignias de estas condecoraciones a los siguientes ilustres oficiales:

Capitán de navío D. Francisco Regalado Rodríguez, coronel D. Luis Gonzalo Vitoria, coronel D. Aurelio Ayuela, coronel D. José María Fernández Ladreda, capitán de fragata don Fernando Arbazuza Oliva, teniente coronel D. Carlos López Quesada, teniente coronel D. Salvador Sandoval Cutoli, comandante médico D. Manuel Durán, comandante de Aviación D. José Muñoz Jiménez, comandante de Aviación D. Manuel Martínez Marino, Comandante D. D. José Rivero de Aguilar Otero, comandante D. José Marín, comandante D. Carmelo Medrano Esquerra, y comandante D. Constantino Lobo.

El acto de entrega de las condecoraciones fué precedido de un almuerzo, con el que su excelencia el embajador de Portugal, obsequió a los generales Varela, Yagüe y Muñoz Grandes, Moscardó y Dávila. Asistió también el agregado militar de la embajada portuguesa, coronel Passos de Souza.

De la estancia del Caudillo en Andalucía

El Jefe del Estado recorre las marismas del Guadalquivir, acompañado de los Ministros, del Vice Secretario del Partido y de los jefes de Obras Públicas de la provincia de Sevilla.

El Jefe del Estado, visitó primero las importantes obras del canal de riegos de las marismas del Guadalquivir, en cuyas obras toman parte un batallón de trabajadores, informándose detenidamente de los trabajos que se realizan en dicho canal. Es una colosal obra, que arranca de Peñaflor y desembocará en Trebujena, con un recorrido de 160 kilómetros para regar 75.000 hectáreas. La sección que se construye actualmente es la sexta, con una longitud de 17 kilómetros, que elevará provisionalmente las aguas del Guadalquivir para adelantar la puesta en riego de la zona de los Palacios, mientras se construyen los 95 kilómetros de las cinco primeras secciones. El coste total, será de 11.000.000 de pesetas.

El Caudillo recorrió las obras inmensas de las Marismas del Guadalquivir con una extensión de 50 kilómetros, donde van a ser puestas en producción 30.000 hectáreas.

Su Excelencia el Jefe del Estado ha realizado también una detenida visita a la Granja Experimental Agrícola de Jérez de la Frontera. Al llegar a los campos protegidos donde se encuentran los híbridos de primera generación, el Director General de Agricultura explicó detenidamente cómo se efectúan las hibridaciones entre variedades de trigo, y los fines que con ellas se persiguen. El Generalísimo prestó gran atención a las explicaciones e hizo atinadas observaciones que pusieron de relieve el interés por todo aquello que pueda redundar en beneficio de la economía nacional. A continuación recorrió los campos de multiplicación y adaptación de nuevas variedades. También visitó detenidamente los cuadros de multiplicación de los híbridos en séptima generación que por haber demostrado interesantes características de productividad, han sido elegidos para ser lanzados al gran cultivo.

BILBAO, abril 8. (H.S.)—La producción de la industria de hierro de Vizcaya alcanza actualmente una marcha jamás conocida, no obstante las dificultades surgidas por el abandono y destrozos causados por los rojos, que durante su dominio llegaron a paralizar por completo las actividades siderúrgicas.

En plena guerra, y liberada esta zona, la industria vizcaína contribuyó a las necesidades de la campaña con cantidades verdaderamente gigantescas, y ahora prosigue la producción con ritmo ascendente. De 225.930 toneladas de lingotes obtenidos en 1935, se elevó 300.121 en 1939, y para el año actual se calcula un rendimiento superior a 367.000. Con el establecimiento de nuevas instalaciones, entre ellas cuatro altos hornos, tres de los cuales ya han sido inaugurados, la producción pasará en fecha próxima, la cifra de 48.000 toneladas anuales de lingote. También se tiene en proyecto el montaje de talleres para la mejora y abaratamiento de la mercancía y para la obtención de productos nitrogenados, y va a ser construído un gran edificio, en el que se habilitarán todos los servicios sociales obreros.

TITAN

TITAN

Aluminio 100 x 100 Bakelita

Pintura germicida para frutales

Patentes marinas

Pasta blanca de zinc para pintores

Grafito negro para rejas

Lechada al agua fría para interior y exterior

Blanco especial para bañaderas

Pinturas, Esmaltes, Barnices fabricados con *aceite* de Tung Chino

Todos los productos TITAN vienen preparados para ser usados en el acto.

JUAN JOAQUIN OTERO

O'Reilly 364, entre Compostela y Habana

Teléfono A-7741

Firme decisión de dar mayor impulso a la sericicultura

MADRID, abril 8.—Es criterio del Gobierno impulsar la industria sedera hasta lograr que las necesidades todas del mercado nacional queden cubiertas. Se llega hasta la concesión de permisos especiales a los soldados que se encuentran en filas y cuyas familias se dedican a la cría del gusano de seda, para que les ayuden en los trabajos. El ministro de Agricultura representa el criterio del Gobierno, celoso impulsor de las riquezas nacionales. El rico campo de Levante, merece la inteligente atención de los hombres que gobiernan a España, orientados al beneficio común de todas las regiones.

El Caudillo, cofrade de Monserrat

MADRID, abril 8. (HS.)—Del Monasterio de Monserrat han venido a Madrid los monjes Benedictinos, presididos por el abad mitrado de la Comunidad, padre Antonio María Marcet, para entregar al glorioso Caudillo, salvador de la Patria, una cédula de Cofrade de la Real Cofradía de Nuestra Señora de Monserrat, la «Moreneta» milagrosa de Cataluña.

Portaban los monjes, cuando el Caudillo los recibió, un arqueta de plata, mármol y marfil en la que iba encerrada la cédula, reproducción de las que se hacían en el Siglo XVI e impresa en papel de aquella época que los Benedictinos han conservado solícitamente durante siglos.

La arqueta está construída por manos benedictinas en las tristezas de las cárceles, con materiales que proporcionaban a los presos mujeres piadosas, como en los tiempos de las persecuciones de la Roma gentílica. Doce escenas la decoran, y todas son de vuelo y aliento imperiales, como la de don Juan de Austria entregando al Monasterio los trofeos de la batalla de Lepanto, o la de Carlos V, recibiendo del abad la «candela» con el sello de la Santísima Virgen. La arqueta guardaba, además, «las candelas» de la Cofradía, dos velas sobre las cuales pesa todo el caudal de nuestra Historia. Con una vela semejante en la mano, murió el emperador Carlos V, vela que después recogiera su hijo Felipe II, para que le acompañase en el supremo tránsito, no sin recomendar a sus descendientes que la conservaran para que les sirviera en idéntico trance.

Todo un símbolo encontramos en este acto realizado por los monjes del Monasterio de Monserrat. El pasado glorioso de España, guerrero y misionero, lleno de catolicidad o lo que es lo mismo de universalidad; que descubrió mundos y que se nos aparece en la proyección histórica como algo soberbiamente gigantesco, se ensalza con este presente de resurgimiento, de ansias de grandeza, de plena afirmación nacional bajo el signo del guerrero que nos liberó de nuestros enemigos, y del estadista que nos conduce por los senderos magníficos de la paz. Franco, guerrero y estadista, se une por el hilo de la tradición con los grandes capitanes y emperadores de España. Las mismas manos de abad que entregaron el título y «las candelas» al fundador del Imperio Español los entregan hoy a Franco, nuestro invicto Caudillo.

AUXILIO SOCIAL

WESTERN UNION CABLEGRAMA

CLASE DE SERVICIO — Si no tiene ninguna indicación se entenderá que es cablegrama rápido.

INDICACIONES — Rápido-Tasa Entera — LC Diferido-Media Tasa — NLT Carta Cablegráfica — Radio a Vapores

R. B. WHITE, PRESIDENT — NEWCOMB CARLTON, CHAIRMAN OF THE BOARD — J. C. WILLEVER, FIRST VICE-PRESIDENT

Recibido en la Habana: Obispo No. 351, esquina a Habana.

VAA34 MADRID 19 ABRIL 5 1940

NLT GENARO RIESTRA=

CALLE L Y 19 HABANA=

ESPECIFICA MUJERES NIÑOS HOMBRES REPATRIADOS CORUÑA

BILBAO ACONDICIONAR ALOJAMIENTO=

GIMENEZ ARNAU.

A LAS VEINTICUATRO HORAS DE HABER LLEGADO NOTICIA CABLEGRAFICA DE LA SALIDA DE LOS CINCUENTA Y DOS ESPAÑOLES CARENTES DE RECURSOS QUE HAN EMBARCADO EN EL "MARQUES DE COMILLAS", ESPAÑA SE PREPARA A RECIBIRLOS.

NO HACEMOS PROMESAS: EXPONEMOS REALIDADES.

ESPAÑOL: SUSCRIBE UNA FICHA AZUL.

BILLETERIA NACIONAL, S. A.

MAÑANA SE JUEGA EL SORTEO 1,194 Y USTED PUEDE HACER SUYO EL PREMIO MAYOR: $50,000 por sólo $18.00

Nuestras vidrieras muestran a usted números que son una verdadera invitación a la suerte.

PARA EL EXTRAORDINARIO DE ABRIL 17, PIDANOS COTIZACION

Compre sus Billetes y Boletos 3-C en la

BILLETERIA NACIONAL, S. A. «La Casa de la Estrella de la buena suerte»

OBISPO, 555.—Apartado, 1727 — Teléfono M-3899.—Telégrafo "Billetería"

M.E.C.D. 2016

GABRIEL Y AZPIRI vs. VALLEJO MENOR Y URIONA, EN EL ESTELAR

UN COMISIONADO DE BOXEO, DE NEW YORK, CONSIDERA A GODOY EL PRIMER OPONENTE

(De nuestra redacción en N. York)

NUEVA YORK, (Exclusivo).— Bill Brown, de la Comisión Atlética del Estado de Nueva York, acaba de afirmar su decisión de que se considere a Arturo Godoy, el peso completo chileno, como contendiente número uno al campeonato Joe Louis.

Según Brown, el chileno tiene que ser considerado con preferencia a Tony Galento, en vista de su mejor oposición a Louis. Talento fué noqueado por Joe, aunque en uno de los primeros rounds, tuvo la suerte de enviar a la lona al campeón. Godoy, en cambio, se sostuvo sin caer durante los quince asaltos de la pelea.

Los cronistas de boxeo sugirieron al Comisionado que se debería celebrar una eliminatoria entre Galento y Godoy y que el vencedor debería ser el próximo contendiente de Louis; pero Brown insistió en su decisión.

«Louis lució muy mal en su pelea con Godoy —dijo Brown— y yo creo que el público prefiere ver otra pelea entre los dos. Estoy convencido de que en una segunda pelea, Godoy se ganará el campeonato. Le aguantó a Louis quince asaltos, y uno de los jueces, Tommy Shortell, creyó que el chileno merecía la victoria. Es cierto que Galento puso a Louis en el suelo; pero no se puede olvidar que Louis se levantó y derribó a Galento para el K. O.»

Brown admitió que antes de la pelea él se hubiera reído del que le dijera que Godoy duraría seis asaltos con Louis. «Pero el chileno nos sorprendió a todos y el voto que en su favor le dió Shortell, me ha hecho pensar mucho. Shortell es uno de los jueces más honrados y eficaces que tenemos y su experiencia se remonta a los días de Kid McCoy, Elbows M. Fadden y otros peleadores de igual calibre. Estuve conversando con él más tarde y me aseguró que Godoy se había ganado todos los asaltos pero que Louis rehusó pelear».

PEDRO GALIANA

Desde el Bull Pen

—Eduardo de la Torre está mejorando mucho.
—El sábado ofreció una impresionante demostración.
—Los Yankees son también magníficos «jockeys».

NO BUSQUE ESTO EN LOS BOX-SCORES:

El bate de Bob Seeds, uno de los que patrullan el outfield de los New York Giants, se tiene por un talismán de suerte... De ahí que que casi todos los players de Bill Terry se lo estén pidiendo prestado, con el consiguiente disgusto de Seeds... Un experto de la United Press ha seguido de cerca el entrenamiento de todos los equipos de las Mayores, y dice que Bob Feller será el único lanzador que podrá ganar más de 25 desafíos en la temporada... La excursión de los Giants e Indios fué hecha como anillo al dedo para el outfielder Johnny Rucker... Los dos clubs están jugando en todas las ciudades donde el chico actuó como minor leaguer alguna vez y esto le permite demostrar a Terry su popularidad... Rucker, incidentalmente, es el jugador que mejor viste en la Liga Nacional... Ha destronado a Durocher y a Medwick... Jimmy Ripple está en las 190 libras—su más bajo peso desde que ingresó en las Mayores—y ello le permite jugar tal clase de baseball que su puesto regular parece asegurado...

Eddy de la Torre ofreció el sábado tan brillante performance en el ring de la Arena Cristal, que la crítica está comenzando a ponerle interés a sus movimientos... Más de tres peritos nos dijeron, a la salida del Anfiteatro, que el joven atleta tenía lo necesario para brillar en el pugilismo... ¡Una mano derecha que parece un trueno!... Carlitos Suárez desmiente el rumor que circuló el sábado en la Arena Cristal... ¡Baby Canzoneri no se retira del ring!... Se limitará a realizar un descanso momentáneo, para operarse de la nariz, y después retornará con más bríos que nunca... La natación sincronizada, según la Pathé, está adquiriendo rango de deporte... Y no pasará mucho tiempo sin que se organicen los programas, incluyendo números especiales donde los mejores atletas demuestren en el agua la cadencia de sus movimientos... Los Rojos de Cincinnati han revelado, por primera vez desde la Serie Mundial, que uno de los puntos más fuertes de los New York Yankis, aparte de su poder al bate, es el arte de gritar desde el interior de sus cuevas... «Los Yankis tuvieron tan alterado a Frank McCormick y al pitcher Moore, que ninguno pudo rendir una labor efectiva en la serie»—dicen.

Los Yankis aprovecharon que McCormick tiene fama de ser el bateador que más hits de suerte consigue en la pelota, para tocarle el punto cada vez que fué al bat... El grito de Jake Powell, Tommy Henrich y los demás era:

«—Hey, Frank. Si vas a conectar de hit, pégalo como es debido. No te aparezcas ahora con uno de esos flaicitos que tan buen average te han valido en la Liga Nacional. Recuerda que en las tribunas hay mucho público que cree que tu eres un buen bateador!»

Jimmy (Daily News) Power cree que los presidentes de ambas Ligas mayores no debieran permitir que los Browns y Phillies jugasen tantos matches con los clubs de las Menores en la Primavera... «Esos teams los vencen con facilidad, y después toman la impresión de que así son todos los de las dos Ligas»—dicen.

El manager de uno de los equipos de baseball de la Liga del Este fué expulsado de uno de los hoteles donde se alojaba el conjunto por violar el reglamento del mismo, relacionado con el comportamiento de los huéspedes... Días después de la expulsión, el individuo presentó sus disculpas, con una atentísima carta, donde decía: «Aunque no me permitan la entrada a mí, en el futuro, les ruego que solucionen este asunto para evitar que ello sirva de mal ejemplo a los players... Cuando alguien le pide a Al Jolson que entone una balada en una fiesta de caridad, siempre responde con «Cielito Lindo»... La playa newyorkina de Palisades Park, abrirá este año la temporada con un ridículo torneo de belleza de carretoneros... Curiosidades: En la fiesta de un director cinematográfico de la Universal, sólo se tocaron baladas de la M. G. M!... En los Estados Unidos hay quien cree que si el líder del C. I. O., John L. Lewis, se cortase algún día las cejas, pudiera dejar material abundante para hacerle un sweater a cualquiera...

Aunque Red Ruffing es el candidato lógico de Joe McCarthy para iniciar la temporada por los Yankis, frente a los Atléticos, pudiera ser que Monte Pearson le robase a última hora la designación... En sus últimas salidas, Monte sólo ha permitido un hit por cada seis innings pitcheados a sus rivales... Fred Fitzsimmons es player y coach de los Dodgers este año... Su nombre aparecerá en los box-scores una vez a la semana... Después que pasen los dos primeros meses de la temporada, nosotros diremos quién finalizará en el segundo lugar de la Liga Americana este año... Muchos creen que el Boston Red Sox es un cinch por su fuerte batting; pero, olvidan que el equipo está falto de pitchers y que Lefty Grove es un año más viejo... El Cleveland, en cambio, ha mejorado extraordinariamente en todos los departamentos, y tiene a Bob Feller con un año más de experiencia... En la Liga Nacional estimamos que la lucha se dará entre cuatro conjuntos: San Luis, Chicago, Cincinnati y Pittsburgh... Cualquiera puede ganar... Todo depende de la acometividad de sus hombres... Brooklyn y New York son dos incógnitas... O, lo hacen muy bien, o fracasan ruidosamente para caer en segunda división!

La Confederación Atlética Nacional es una gran cosa... Prueba que los cubanos pueden unirse para algo más que repartirse un jamón... Joe DiMaggio admite seriamente que Paul Derringer, de los Reds, es uno de los pocos lanzadores de la Liga Nacional que pudiera ser igualmente invencible de trabajar en la Liga Americana... Observando a sus compañeros en una confección diaria de home runs, Dick Bartell (ahora con los Tigres) se está dando una idea bastante exacta de por qué la nueva Liga no pierde nunca en la Serie Mundial

Los Yankis son grandes hasta haciendo negocios de compra y venta con sus jugadores... Vean si no esta historia interesante que debemos a Jimmy (Daily News) Power: Hace meses, el club tenía en su poder al catcher William Hershberger, pero, mostrando Billy Dickey tanta consistencia, se llegó a la conclusión de que no había puesto para el chico en el equipo ,y lo vendieron al Cincinnati por $10,000 y el infielder Eddie Miller... Este fué enviado al Kansas City, y después de recibido el tutelaje de esa sucursal del club por un año, lo vendieron al Boston Bees por $25,000 en efectivo y los players Vince DiMaggio y Tommy Reis... Más tarde, DiMaggio fué vendido al propio Cincinnati por $25.000 en efectivo más los outfielders Bordagaray y Bongiovanni y ahora se habla de la venta del primero por $15,000 al New York Giants... Quiere decir esto ,en pocas palabras, que por un solo jugador (Hershberger), los Yanks han recibido, en menos de cuatro años, $75,000 en efectivo, más los siguientes jugadores: Eddie Miller, Vince DiMaggio, Tommy Reis, Ed Bordagaray y Loui Bongiovanni...

Terry insiste en que antes del inicio de la temporada celebrará una transacción de importancia... Será con el Cincinnati, cediendo al outfielder Jojo Moore por el infielder Lew Riggs y un pitcher.

URIA Y AZPEITIA PESARAN DE MODO NOTABLE EN EL PARTIDO INTERMEDIO DEL POPULAR "FRONTON H.-MADRID"

Salvador y Torres brillarán en este encuntro. Cubota y Buendía sostendrán una lucha notable en el partido final. Interesante será el inicial de esta tarde en la popular Bombonera

Salvador y Torres reciben la alternativa de figurar en el estelar o match intermedio de esta tarde en la cancha de la Bombonera. Los dos delanteros criollos que han logrado llegar a un puesto de importancia en el cuadro del Habana Madrid gracias a sus esfuerzos y a sus deseos de triunfar lucharán a brazo partido por la victoria.

Llevarán a Uría y Azpeitia como compañeros en la zaga y como tanto el vasco como el «gallego» están trabajando bien no puede negarse que el partido de segunda hora debe resultar sumamente interesante.

Pascau y Cubota, pareja de ataque recio, se medirá con el menor de los Malluca y Buendía en el match de última hora. Jesús y Miguel se l'evan bien. Han jugado infinidad de partidos juntos y han ganado con frecuencia trabajando en pareja. Pero tendrá que presentarse en muy buena forma esta noche, porque Julio hará una defensa impecable de los cuadros graves y Malluquiza se encargará de atacar con bala rasa.

En el turno de apertura Girón y Echeverría, Severino y Solá, darán un partido interesante y así los fanáticos podrán gozar de un programa bien equilibrado en todos sus aspectos.

Programa de la función de esta tarde que comenzará a las 3 en punto.

PRIMER PARTIDO, a 25 tantos:—Girón y Echeverría, blancos, contra Severino y Solá, azules. A sacar ambos del cuadro 14 y medio.

PRIMERA QUINIELA, a 6 tantos.—Girón, Severino, Echeverría, Solá, Uría y Torres.

SEGUNDO PARTIDO, a 30 tantos.—Salvador y Uría, blancos, contra Torres y Azpeitia, azules. A sacar ambos del cuadro 14 y medio.

SEGUNDA QUINIELA, a 6 tantos.—Pascau, Cubota, Malluquiza menor, Buendía, Azpeitia y Salvador.

TERCER PARTIDO, a 30 tantos.—Pascau y Cubota, blancos, contra Malluquiza menor y Buendía, azules. A sacar ambos del cuadro 14 y medio.

GABBY STREET EN RADIO

SAN LUIS, abril 8. (AP).—Babby Street, que fué manager de los Cardenales y los Browns, retornará a las batlalas del base ball en esta temporada, en nuevo cargo.—Comentarista de radio.

Stret radiará los juegos de las Grandes Ligas, que se celebrarán este año en San Luis, a través de la estación KXOK.

Louis ha rebajado mucho el valor del campeonato mundial

IMITAN MUCHO A JOE DIMAGGIO LOS DE LIGAS MENORES

Jack Dolye da a conocer la noticia de que los players de las Menores semejan al hitter

(Por Whitney Martín.)

NEW YORK, abril 8. (AP.)—Detallitos de los deportes: Jack Doyle, scout, reporta que los players de las sucursales de los New York Yankees están imitando el estilo de Joe Dimaggio en el plate. Los fanáticos de boxeo de San José están muy optimistas con su light weight George Latka, después de su fácil victoria sobre Baby Arizmendi.

Tony Galento, explica así la causa de tener cicatrices sobre los ojos: «Me quedaron de unos ligeros jabs que me tiró Joe Louis». Según parece es un acierto de Oscar Vitt, sus palabras «me quedaré con Mike Naymick en el team». Naymick, que además de medir 6 pies 8 pulgadas calza zapatos del número 18, se le enfrentaron ayer solamente doce Gigantes. Estaba algo wild con los Cedar Napids el año pasado, pero ya no lo parece. Lee Riley, que fué manager del Beatrice, en Nebraska, ocupará ese puesto este año en el Oneonta de New York, de la Canadian American League.

Otra historieta de Babe Herman: Max Carey estaba cuidando de la colocación del outfield del Brooklyn, en el que Herman jugaba. Los Dogers se encontraban en Pittsburgh y cuando Lloyd Waner, un hitter corto, fué al bate, Carey ordenó a los outfields que se acercaran. Lo hicieron y Lloyd roleteó para un out fácil. Llegó al bate su hermano Paul, un bateador largo. Carey indicó que se alejaran, pero Herman se mantuvo donde mismo estaba. Paul engarzó un lanzamiento y conectó una línea terrible, que fué directamente al guante de Babe. Se terminó el inning y éste vino sonriendo al dugout. Situándose tras Carey dijo: «Sabes fijamente lo que están pensando, Max. No podrán ganarnos».

Departamento de cosas que se piensan desear: Doc Photro, después de practicar a sus Phillies bajo el sol de Miami, ha dicho: «Si yo tuviera esos dos Yankees que están en Kansas City. Cómo se llaman: Priddy y Ruzzutto, para ponerlos alrededor de la segunda base. Leo Durocher comentado sobre su Pee-Wee Reese: «Y tengo otro short stop magnífico en mi bolsillo. Un muchacho de Arizona que jugó el año pasado en la costa. Un fanático bajó del stand y le habló de él a Charley Dressen y el muchacho está en condiciones». Sin considerar la nominación de los Yankees, Bucky Harris insiste en que la Liga Americana está muy balanceada. «Los Atléticos son mejores—dice y pienso que los Browns también. Y—esto después que pienso unos minutos—nosotros hemos mejorado también». Clark Griffith no tiene reputación de hombre desprendido o derrochador, pero cuando le gusta un jugador lo paga. Pagó $65,000 por Joe Kuhel y en 1924 entregó $50.000 por Earl McNeely. Unos cuantos años después desembolsó $20,000 por Jim Wasdell.

CONTARA CON UN BUEN EQUIPO EL REGIMIENTO No. 6

Bajo la dirección del magnífico lanzador Silvio Romero, se ha de presentar el conjunto del Séptimo Regimiento (La Cabaña) en el sexto campeonato anual de la Liga Inter-Fuerzas Armadas de la República. La novena de los artilleros se presenta en condiciones inmejorables, y según la crítica que sobre la misma hacen los expertos, se puede calcular que desde estos momentos, se le comience a considerar como favorita para ganar la contienda, pese a que el conjunto de la Marina, bajo la dirección de Armando Marsans, tratará de continuar obteniendo campeonatos, esperando lograr su quinto consecutivo.

La novena de La Cabaña tendrá este año en sus filas—como de costumbre—a jugadores de la talla de Rogelio Bolaños, que obtuvo un buen debut en las filas profesionales; y además cuenta con Toyo, Triana y Wenceslao González, este último que es el único refuerzo logrado por ello para tratar de conquistar el campeonato.

Los jugadores con los cuales se ha de defender Silvio Romero en la próxima contienda son: Catchers: Alberto González, Andrés Montalvo y Ramón Macurán. Pitchers: Wenceslao González, Amable Estrella, Heriberto Rodríguez, Ceferino Valiente, y el propio manager Silvio Romero. Infielders: Antonio M. Silveira y Ramón Macuran, inicialistas; Catalino Ramos e Inocente M. González, segundas bases; Pascual Triana y Wilfredo Fernández, terceras bases; y Cándido Morales y Ramón Rojas, shorts stops. Outfielders: Gerardo Toyo, Raúl Valdés y Rogelio Bolaños.

Como puede verse la novena de La Cabaña, este año va a la lucha de la Liga en mejores condiciones que en 1939, y posiblemente que en 1937, que fué cuando brindó recia batalla por la campeonabilidad, perdiendo la decisión del campeonato en una serie especial. El pundonoroso coronel Francisco Tabernilla, que es un entusiasta del base ball se muestra muy satisfecho del conjunto del Séptimo Regimiento, y confía en que estos muchachos darán batalla hasta el final.

Reunión de la Liga

Por noticias que llegan hasta nosotros mañana miércoles a las tres de la tarde se ha de reunir la Liga para tomar acuerdos de interés y también para conocer en definitiva la situación de la Policía Nacional y de los regimientos Tres y Seis, que aspiran a poder participar en este campeonato. El teniente Ledón, a nombre del comandante Tarrau, hace la citación y le ruega a todos los directivos la más puntual asistencia a esta importante reunión que como de costumbre se ha de celebrar en el Cuerpo de Ingenieros.

DEBUTA ESTA NOCHE EL PELOTARI CUBANO NAVARRETE EN EL VIEJO "FRONTON JAI-ALAI"

Pocas localidades de Cuba tienen campos deportivos tan completos como los del Club Deportivo Rosario, en Aguacate, lugar visitado el domingo por una embajada deportiva de la D.G.N.D. En la foto vemos al Teniente Coronel Jaime Mariné, Director de Deportes, con los directivos del Club Deportivo Rosario, dodeados de dos teams d ebaseball y el equipo de balompié, con que cuenta el Club, basket-ball, el team de volley-ball.

Jugará con el nombre de Quintana. Tiene una derecha que para el deporte en Cuba constituye una promesa

En el segundo partido de hoy: Gabriel y Azpiri contra Vallejo y Uriona

Por ELADIO SECADES

Por primera vez, quizá por última, el primer partido del programa de hoy en el Frontón Jai Alai tiene para el público más interés que el estelar. Y no es que el estelar sea malo, lejos de eso, contiene las firmas del Pichi madrileño y de Azpiri en un color y las del criollo «Tapón» y el Moro Uriona en el otro. Pero sucede que en el encuentro de encender las luces, en el turno de apertura, hace su debut un joven pelotari del patio, de quien se ha hablado mucho en estos últimos meses. Procedente del pequeño asfalto de la Bombonera de Belascoain, el zaguero Navarrete intentará afianzarse en la nómina del Palacio de los Gritos. Es un difícil salto que han dado muchos jugadores. Algunos para vegetar en la cancha de mayor medida, otros para figurar en posiciones intermedias y los menos, para disfrutar de un puesto de plantilla en los estelares.

Pero el debut de esta noche supera en interés a casi todos los debuts que en ese mismo sentido hemos presenciado en largo tiempo, porque está rodeado de una serie de circunstancias muy dignas de tenerse en consideración. El joven pelotari Quintana, que jugó en Habana-Madrid con el nombre de Navarrete, posee excepcionales condiciones físicas para el deporte vasco. Esto que en muchos casos no lo significa todo, en un atleta cubano es detalle muy notable, porque la inmensa mayoría de nuestros compatriotas que se dedican al jai alai, no pueden llegar a la cúspide, porque teniendo gran habilidad para ejecutar la parte intelectual del juego, se quedan cortos en lo que a fortaleza respecta. De haber producido atletas vigorosos, actualmente Cuba tendría más representaciones de las que tiene en la pelota. Punto menos sucede en el base ball, donde el player cubano, en general, fildea mucho y batea poco.

Navarrete es un atleta cubano de un vigor extraordinario. Tiene una derecha que mete miedo. Su derecha es una virtud en bruto. Podrá a la larga perfeccionarla, para obtener de ella un rendfmiento satisfactorio o, si acaso, sea uno de los jugadores que tienen un bonito comienzo en la profesión y de pronto se desdibujan y se estancan.

Navarrete en Habana Madrid se abrió el paso al fuego graneado de su derecha. Una derecha limpia, rápida, fuerte. Lo que en deporte se dice una joya. Con eso tiene mucho, pero no tiene lo bastante para triunfar a la medida de las esperanzas que sus facultades han despertado. Millán, que es su maestro, desde el principio se quedó admirado de la potencia del brazo de Navarrete y le ayudó y le estimuló en todo lo posible. Millán comprende la necesidad de que salgan buenos pelotaris del patio. Por recomendación suya, Elicio Argüelles tuvo a Navarrete más de dos meses ensayando en el Jai Alai, percibiendo sueldo. Se ha hecho con él, lo que jamás se ha hecho con otro pelotari cubano. Porque jugar en un asfalto pequeño y ensayar en uno grande, provoca trastornos que pueden hacerle daño al pelotari joven. Navarrete hizo cómodas prácticas en el Jai Alai y los mismos pelotaris estrellas que le han visto ensayar, han quedado gratamente impresionados. De él dijo Eusebio, en estas mismas columnas, que nunca había visto en un jugador nuevo una derecha tan fuerte. El elogio es justísimo.

Navarrete debuta esta noche, en el primer partido. En un partido que en sí no tiene otra importancia que la presentación suya. Su delantero es Aguinaga y los contrarios Martín y La Paz. Que pierda o que gane hoy, tampoco ha de ser cosa decisiva en su carrera. En Navarrete no puede verse esta noche al pelotari que tiene que levantar al público en peso para convencer y para justificar lo que por él han hecho el intendente del Habana Madrid y la empresa del Jai Alai. Esto quiere decir que el público nada puede exigirle. Si podrán los aficionados hacer una bonita contribución a su moral, alentándole con aplausos cuando salga a la cancha.

Quintana en el deporte actualmente no es otra cosa que un pelotari cubano con grandes probabilidades de triunfar. El toque, la velocidad, la soltura de su derecha, son las virtudes que justifican esa ilusión y esa esperanza. El resto, que es mucho, que es muy largo, tendrá que lograrlo con el tiempo. En Navarrete hay muchos puntos que están verdes. Sobre todo la facilidad para pelotear de revés y el rebote. Defectos que pueden enmendarse. Pero todavía no se ha dado el caso del pelotari que ha salido y se ha impuesto sin tener que luchar fuertemente.

A Navarrete, por encima de todo, no debe importarle la crítica de los que pretendan que llegue y la primera noche derrumbe el frontis a pelotazo limpio..

FUE INTERESANTE LA EXCURSION QUE SE HIZO AL ROSARIO

Han hecho mucho por el deporte los de esa bella localidad, en el Central

El domingo fueron festejados por el «Club Deportivo Rosario», en Aguacate, el teniente coronel Jaime Mariné, Director General de Deportes, y otros funcionarios del máximo organismo deportivo nacional, que integraban la embajada deportiva que fué a visitar y conocer los nuevos campos de sports construídos en el central «Rosario».

Fueron recibidos y agasajados los miembros de la embajada deportiva, por el señor Lorenzo Fernández, subadministrador del central, director de deportes del «Club Rosario», y delegado de natación de la DGND, en Aguacate, señor Pedro Rodríguez Coll, presidente del «Club Rosario», el administrador del central, señor Félix Orubeondo, capitán Antonio Travieso, jefe del puesto militar de Aguacate, señor Juan Anguita y Antonio Forero, y otras distinguidas personalidades sociales y deportivas de la localidad.

Momentos después de la llegada el teniente coronel Mariné y sus acompañantes hicieron una visita de inspección a los nuevos campos de sports, quedando maravillados por la valiosa obra que en pro de los deportes se ha realizado por el «Club Deportivo Rosario». Cuentan los atletas de ese Club con una magnífica piscina de veinticinco metros, que será brillantemente inaugurada el próximo día 27, con una verbena. Además, tienen floor de basket, cancha de volley-ball, y un enorme campo de base ball, rodeado todo por una magnífica y cómoda gradería. Se prepara también la construcción de una arena de boxeo así como canchas de hand-ball y squash y courts de tennis.

Los directivos del Club, en especial el señor Lorenzo Fernández, que, sin duda, es el alma de los deportes en la simpática localidad, recibieron múltiples felicitaciones del teniente coronel Mariné así como de los demás visitantes por la gran obra realizada. Después hubo un desfile de los teams del club. Dos equipos de base ball, juvenil y junior, el team de basket ball, el equipo de balompié, y otro de volley-ball desfilaron ante el coronel Mariné, todos perfectamente uniformados demostrando una vez más lo que puede hacer un club pequeño cuando se labora con entusiasmo, buenos deseos y tenacidad.

Después de un espléndido almuerzo criollo, ofrecido por el «Club Rosario», en su pintoresca casa club, los visitantes presenciaron un juego de base ball entre teams de la localidad, y acto seguido visitaron el central, recorriendo todos los cuartos de máquinas, en plena actividad de molienda.

Poco después de las cinco de la tarde regresó a la Habana la comitiva de la DGND, agradeciendo profundamente las cortesías y atenciones tenidas por los directivos del «Club Rosario» para con todos.

MATCHES DE EXHIBICION

		C.	H.	E.
Brooklyn . .	070 000 300	10	12	2
New York (A)	000 400 200	6	9	2

Casey y Phelps; Chandler, Sundra (6) y Dickey.

Boston (N) .	015 203 010	12	15	3
Wash. (A) .	000 462 11x	14	14	3

Swift, Coffman (6), Lamanna (8) y López, Masi (8); Haynes, Torres (4) y Ferrell, Giuliani (5).

		C.	H.	E.
Detroit . . .	010 230 700	13	19	1
Knozville SA .	030 101 000	5	9	4

Newsom, Newman (7) y Tebbetts, Sullivan (7); Bivin, Schmidt (6) Koneff (7) y Sheehan.

		C.	H.	E.
Fila (N) . . .	000 330 060	12	14	2
Macon (SAL)	320 010 210	9	13	4

Johnson, Bruner (4), Pearson (9) y Atwood; W. West, Munchel (6) y Wasiak.

		C.	H.	E.
S. Luis (N) .	400 201 020	9	11	1
Shreveport TL	010 001 003	5	12	2

McGree, Bowman (6) y Padgett, Owen (7); Brillheart, Reid (6) y Friar.

		C.	H.	E.
Chicago (N)	300 340 230	15	12	0
San Luis (A)	000 001 100	2	5	1

Dean, Mooty (6) y Todd, McCullough (5), Montgomery (8); Niggeling, Bild, Illi (6) y Harshany.

EL «NAUTICO DE MARIANAO» Y SU FIESTA DEL DOMINGO 14

Pleno de animación y alegría, colmado de lindas señoritas, se verán los amplios predios del prestigioso «Club Náutico de Marianao», la pujante sociedad de la playa, que con verdadero acierto preside el caballeroso amigo Carlos A. Fernández Campos, en la tarde del venidero domingo día 14.

Se celebrará allí un te bailable, cuyo anuncio ha despertado indecible embullo entre los señores socios y sus familiares.

Para esta fiesta, el palacete del «Club Náutico» lucirá una artística decoración.

En la parte musical, actuará la orquesta «Riverside».

FRATTINI A BUENOS AIRES

NAPOLES, Italia, abril 8. (AP.)—En los círculos deportivos se dice que Kid Frattini, uno de los más destarados welter weights italianos, ha firmado un dontrato para una serie de matches en la Argentina, creyendo que embarcará para Buenos Aires a fines de abril.

CUATRO PLANTELES DE LA HABANA EN EL FIELD DAY DEL 11

Vence hoy el plazo de las inscripciones de las justas de todos los Institutos

En la junta celebrada en la mañana de ayer por los delegados de los Institutos de la Habana, Vedado, Víbora y Marianao, se acordó cerrar las inscripciones de los atletas para las eliminaciones de las III competencias Inter-Institutos de track (eliminaciones de la provincia de la Habana), para hoy por la mañana a las 11:00, a cuya hora y en la oficina del departamento de Educación Física del Instituto de la Habana, se reunirán con el delegado provincial para confeccionar los heats de esta eliminación.

Los cuatro planteles arriba mencionados, presentarán un total de unos sesenta atletas, quienes optarán por los tres primeros lugares para tener derecho a competir en las eliminaciones de la zona occidental, que han de celebrarse en el propio Stadium de la Universidad el jueves, día 18 de abril, compitiendo estos tres primeros lugares contra el Instituto de Segunda Enseñanza de Artemisa, únicos inscriptos en la provincia de Pinar del Río. Una vez celebradas las eliminaciones de la zona, clasificarán dos atletas en cada uno de los eventos para las competencias nacionales inter-institutos que se celebrarán en el Stadium de la Universidad el sábado, día 27 de abril, a las tres de la tarde.

Según las demostraciones ofrecidas por los atletas de estos planteles, muchos de los records impuestos el año pasado serán mejorados, especialmente los 100, 200, 400, 800 y 1,500 metros, planos, donde ya se han corrido en menos tiempo que los records inter-institutos. Baltar, Echemendía, Figueroa, Castro Pulido.. Villasuso y otros, quienes ya han competido este año en dos ocasiones, han mejorado sus propias marcas.

Los Institutos del Vedado, Marianao y Víbora, poseen espléndido material y darán batalla en todos los eventos, y sus «coaches» están esperanzados en que sus discípulos pelearán en los dieciseis eventos del programa.

La entrada para estas eliminaciones será absolutamente gratis para los estudiantes que presenten su carnet en la puerta. y se incluyen a los estudiantes de las escuelas públicas y privadas.

PELEANDO SEGUIDO Y CON DEBILES RIVALES LO HA MALBARATADO

Lo que opinan sobre el asunto entendidos en la materia como Dempsey y Jim Johnston

De nuestra redacción en Nueva York.

NUEVA YORK. (Exclusivo).—Weill, el alsaciano gordinflón que maneja el destino pugilístico de Arturo Godoy, insiste en que Joe Louis arriesgue nuevamente su título en una pelea con el boxer chileno este verano.

Jimmy Johnson, ex empresario del Madison Square Garden, ha criticado la táctica del nuevo empresario Mike Jacobs, alegando que ese «abaratando» al campeón. Jack Dempsey igualmente cree que Jacobs ha puesto el título supremo del box por el suelo.

Las críticas se basan en las numerosas peleas de Louis. «El campeonato no se debe abaratar»—dice Johnson. «Anteriormente, las peleas por un campeonato se celebraban una vez al año, como sucede en el base ball y en los otros deportes. En esta forma se mantenía el entusiasmo del público y se reunían públicos grandes que pagaban grandes sumas por ver la pelea. Hoy nadie quiere pagar por cincuenta centavos por ver al campeón».

«Ello se vió en la llamada pelea entre Louis y Johny Paychek. No solamente estaba el Garden vacío, sino que el campeón fué abucheado por la gente. Con la carestía de buenos boxeadores, no hay ningún motivo para tener a Louis peleando todos los meses contra pugilistas incapaces. Lo apropiado sería celebrar peleas eliminatorias, en las que pudieran discutir el derecho a contender por el título, todos los peleadores grandes.»

«Esas peleas eliminatorias, opinan, harían la temporada fría cuando las peleas tienen que celebrarse dentro del Garden y la primera parte del verano. Para fines del verano, el triunfador de las eliminaciones, podría vérselas con el campeón. Mike Jacobs, mantiene a su peleador en actividad constante y como sus adversarios son incapaces de hacerle daño, el público le cobra mala voluntad y llega a creer que se trata de fraudes. El caso de Arturo Godoy, fué cómico; pero no edificante».

Arturo llegó a Nueva York después de haber estado ocupado en el cine en California y Al Weill aprovechó la ocasión para reclamar una pelea de revancha con el campeón. El chileno cree que él es el único que ni le tiene miedo al campeón ni le huye a la pelea.

Y posiblemente haya muchas personas a quienes haya divertido la media representada por Godoy en la arena del Garden, cuando estuvo corriendo a gatas durante quince asaltos frente a Louis, dejando al campeón estupefacto y aturdido. Todas esas personas y muchos millares más irían a ver otra pelea de esa naturaleza.

«Los expertos me critican porque adopté un estilo de pelea que no es del gusto de los artistas del boxeo, pero no se debe olvidar que Henry Armstrong también pelea con la cabeza», dijo Godoy. «Hay que tener presente que demostré ser más fuerte que Louis y que lo tuve contra las cuerdas durante toda la pelea. En la primera oportunidad le ganaré, porque él perderá la paciencia y tratará de derribarme. Así tendré mi oportunidad de noquearlo».

Arturo hizo presente el hecho de que antes de su pelea con Louis había estado enfermo de influenza durante muchas semanas y que se encontraba débil. Debido a su estado físico, tuvo que conservar sus fuerzas, y en una nueva oportunidad, el chileno cree que no necesitará adoptar la táctica de pelear a gatas, sino que usará su mayor fuerza para obligar al campeón a retirarse.

CONFECCIONADOS AYER LOS ESTATUTOS DE LA CONFEDERACION AMATEUR

En la tarde de ayer se reunieron trabajando hasta muy entrada la noche, los señores Laureano Prado, Enrique Fernández Parajón, Florencio Sardiñas, Jorge Sánchez y Gerardo Coyu'a, miembros de la comisión encargada de redactar los Estatutos de la Confederación Nacional Deportiva Amateurs, y confeccionaron el artículo que no ha sido dado a la publicidad porque antes requiere la aprobación de los distintos organismos que forman la Confederación.

La reunión tuvo lugar en el Palacio de los Deportes, oficina central de la DGND, que dirige con habilidad el coronel Jaime Mariné, bajo cuyos auspicios ha surgido la Confederación.

JAI-ALAI

PROGRAMA PARA LA FUNCION DE HOY

PRIMER PARTIDO. A 25 tantos: Aguinaga y Quintana, blancos, contra Martín y La Paz, azules. A sacar de los cuadros 10 y 9 y medio.

PRIMERA QUINIELA. A 6 tantos: Vallejo menor; Uriona; Azpiri; Ibarlucea III; Ermua y Gabriel.

SEGUNDO PARTIDO. A 30 tantos: Gabriel y Azpiri, blancos, contra Vallejo menor y Uriona, azules. A sacar de los cuadros 10 y 9 y medio.

SEGUNDA QUINIELA. A 6 tantos: Egozcue; Aguirre; Salazar; Labat; Gutiérrez II y Emilio.

TERCER PARTIDO. A 30 tantos: Emilio y Aguirre, blancos, contra Labat y Gutiérrez II, azules. A sacar del cuadro 10.

SE CELEBRARAN EL DOMINGO, 14, LAS JUSTAS DE CICLISMO LIBRE

INAUGURARAN EL SABADO EL GRAN CAMPEONATO NACIONAL DE BASE BALL AMATEUR DE 1940

Terminado oficialmente el entrenamiento primaveral de los clubs de baseball amateur, el próximo sábado por la tarde se pondrá en marcha la jornada de 1940, brindándose a los fans el primero de la larga serie de encuentros de interés que han de celebrarse este año en opción al campeonato anual de la Liga Nacional.

Esa tarde competirán en el Stadium de la Universidad, los fuertes conjuntos del Hershey y San Antonio, que han recibido del circuíto, la honorable misión de poner en marcha la gran campaña. Un día después, el domingo, se ofrecerán matches oficiales del campeonato, en cinco terrenos distintos, siguiéndose para ello el orden acordado en el schedule.

En el Stadium de la Universidad jugará el equipo del Yara vs. la Universidad en el primer turno, y ADC y Atlético de Cuba, después. En el Cubaneleco, tendremos en acción al Loma vs. Cubaneleco y a la Sociedad «El Pilar» con el Deportivo Matanzas, marcando este match la primera presentación de los valerosos matanceros en la ciudad de la Habana. Y en el Vedado jugarán el Regla vs. Cárdenas en el turno inicial, y el Vedado vs. el Naval, en el preferente.

LA FIESTA INAUGURAL

La fiesta de apertura señalada para el sábado en el Stadium Caribe, será un acontecimiento deportivo Asistirán todos los clubs de la Liga, uniformados, para intervenir en el desfile inicial. La banda de música del Municipio ejecutará aires marciales de interés durante las ceremonias, y altas personalidades lanzarán la primera pelota e izarán la bandera del team Hershey, que fué campeón del año pasado. El lanzamiento estará al cuidado del doctor Genaro Suárez, Presidente de la Unión Atlética de Amateurs, y el acto de izar la bandera, corresponderá al Presidente del Hershey.

Natilla pitcheará por Hershey y Julio Torres por los Artesanos.

Defendieron con éxito los del Dep. Puentes Grandes el primer lugar

SPORTS — DIARIO DE LA MARINA — SPORTS
AÑO CVIII — LA HABANA, MARTES, 9 DE ABRIL DE 1940 — PAGINA QUINCE

AMATEURS ACES por DAN

—La Confederación Deportiva.
—Así se llegó a ella!!!
—La season de las Playas.

Si la Confederación Deportiva Nacional que se acaba de crear no tuviese un buen fin deportivo, bastaría recordar que ha podido unir en una misma mesa a los representantes de la UAA y de la Liga Social para considerar que ha hecho una gran obra... Esta Confederación es lo mejor que podía hacerse... Y probará que nunca ha existido por parte de los dirigentes de los principales organismos cubanos la idea del exclusivismo... La Confederación la formarán: La Unión Atlética, la Dirección General de Deportes, las Federaciones de Tennis, Esgrima y Balompié, la Liga Social; un representante del Comité Olímpico y el delegado Olímpico Internacional... Este grupo formará el Comité Directivo... Después habrá que señalar el Comité Ejecutivo, que es de tres personas y el Tribunal de honor... La Confederación cuidará de la calificación del amateur, debiendo cumplirse en cada circuíto el status que se determine en cada atleta... Próximamente se reunirán los dirigentes para escoger los miembros del Comité Directivo y del Tribunal de honor...

o O o

Parece que vamos a tener una temporada de remos de altura... El capitán Carlitos Hernández, asesor general del deporte, estuvo trabajando ayer durante casi toda la mañana en este asunto, y prepara distintos eventos que gustarán... El campeonato inter facultades de hand ball que prepara la Comisión Atlética Universitaria será un éxito... Ya se han inscripto 25 muchachos, pertenecientes a las Escuelas de Derecho, Farmacia, Medicina e Ingeniería... No hay número limitado para la inscripción de atletas por Escuela... Después del 10, fecha de cierre de las inscripciones, se confeccionará el schedule... Roque de Castro comenzará a trabajar como coach de natación del Miramar Yacht Club a fin de mes... En la inauguración de la piscina del club Deportivo Rosario, señalada para el día 27 de este mes, veremos en acción a Castillito y a Mary Carvajal en la plataforma de cinco metros y en el trampolín de tres... Además, competirán ases como Ruth Gil, Ermina Odoardo, y la señorita Heller... En la visita hecha por los asesores Suarez y Coronado, conjuntamente con el Director General de Deportes, todos quedaron satisfechos de las condiciones de la bella piscina de ese club.

o O o

Ya comenzó la temporada de playa... El domingo se registró quórum excelente, iniciándose las actividades... Se habla de la construcción de un ring para ofrecer peleas gratuitas... Y se mencionan los nombres de Baby Canzoneri y Young González para escalar las cuerdas en el primer programa... Hablando de boxeo, quizás a todos ustedes les agrade saber que Pedro Poey, la ex-estrellita amateur de los Guantes de Oro, es un verdadero modelo atlético... No fuma, no bebe, y de la música sólo prefiere las buenas horas de la radio... Poey tiene condiciones y como le acompañan 18 años de vigorosa vitamina, puede asegurarse que triunfará ruidosamente... Perico peleará el día 20 contra Congo II... El Vedado Tennis ofreció el sábado una íntima fiesta a sus basketbolistas que terminó cerca de las tres de la mañana... En el Náutico de Marianao prepara para el domingo una fiesta de interés...... Ya ha comenzado la invasión de figuras populares del amateurismo en la Playa, y el Náutico, que tiene en esto la exclusiva, romperá todos los records este año...

o O o

El mejor slugger del baseball puede encontrarse entre los siguientes atletas: Napoleón Reyes, M. Cuervo, Espinacas Ealo, y el Guajiro Rodríguez... Estos son bates que pueden situar la píldora fuera de las cercas en cualquier momento del game... Juanito Decal dice que si Kiko Gutiérrez le recibe todos sus lanzamientos durante la temporada, será muy difícil que ningún club pueda derrotarlo... Pedro Mena mejora grandemente de su lesión y es posible que no quede tan mal como en principio se pensó... El team del Casino Español, con Tino Argimón de líder, derrotó el domingo al Habana Yacht Club, en baseball... Cardoso dirigió el conjunto yatista... El domingo entrante jugará el team del Yacht con el Galbán y Lobo... La Universidad está preparando una competencia internacional de Universidades que ha de constituir un éxito... En estos momentos los Caribes están tras el apoyo oficial del Gobierno... Miembros de la AAFC nos han asegurado ayer que no puede levantar el castigo impuesto a la señorita Mary Carvajal, por cuanto que ellos advirtieron oportunamente que las atletas de la AAFC no estaban autorizadas para competir en la justa que se efectuaba... Además, dicen que Mary Carballeira y otras han cumplido distintas penalidades que les fueron impuestas. Por tanto, no pueden hacer excepciones con la señorita Carvajal.

SORTEOS BENEFICOS

286
774
030

SERA DISCUTIDA LA JUSTA DE BASE BALL DE LOS AMATEURS

Hershey, Cienfuegos, Marina y Fortuna parecen de los más preparados para el triunfo

Por Pedro Galiana

Ayer tarde hizo vuestro repórter una visita a las oficinas de la Liga Nacional amateur de base ball, cuyo campeonato de 1940 se inicia el próximo sábado, bajo los mejores auspicios. Había mitin anunciado para probar el schedule, y quiso conocer la opinion de los autorizados sobre el posible resultado de la competencia que se pone en marcha esta semana.

Segundos de busqueda sirvieron para encontrar un buen informante: Un veterano delegado de la Liga, representante de un club de prestigio, que se prestó a hacernos declaraciones interesantes, con tal de que comprometiésemos nuestra palabra de ocultar su identidad.

Ese individuo, que empieza por admitir que su club no tiene chance este año, nos dijo:

«Cuatro clubs lucharán por el pennant este año: Hershey, Marina, Cienfuegos y Fortuna. Los campeones deben salir favoritos, desde luego. El ser campeón siempre da cierta seguridad y permite jugar con mayor confianza en el triunfo. Pero, esto no quiere decir que los azucareros tengan asegurada su tercera victoria consecutiva en el circuíto. Las novenas se han reforzado mucho este año, y los triunfos no serán tan fáciles de alcanzar como otros años».

«El club Naval es un trabuco:y si Olivaritos consigue mantenerse invicto hasta que entren en cancha Arteaga, Tamayo Saco, Fajo, Talla Alonso, León y los demás, el equipo será el que habrá que derrotar. El Cienfuegos ha mejorado una enormidad desde que Pata Joroba Jiménez se hizo cargo de los muchachos. Lucen más completos y con mayor embullo. Y el Fortuna es otra vez el team que mejor pelota ofrece. Reinaldo Cordeiro es uno de los managers más inteligentes del baseball amateur. Y siempre realiza las mejores jugadas. Sus equipos juegan con entusiasmo y saben lo que hacen al campo y al bate. Por eso los fanáticos siguen siempre de cerca a los blanqui-negros».

«Estos cuatro clubs: Hershey, Cienfuegos, Fortuna y Naval deben discutir los cuatro primeros puestos. Después deben luchar el Regla, Teléfonos, Matanzas, Artesanos, ADC, Cubaneleco, Pilar, Cárdenas y Universidad, que tienen conjuntos equilibrados, buenos para ganar y perder entre sí. Y después tendremos al Yara, Atlético de Cuba, Loma Tennis, Artemisa y Vedado, que necesitarán de muchos golpes de suerte para quedar arriba de los antes mencionados».

«Desde luego, no quiere decir esto que los teams han de terminar en el orden que los he citado—aclaró nuestro manifestante.

«El Atlético puede comenzar con otra racha de suerte como el año pasado, ganando con frecuencia para sostenerse entre los líders Lo mismo puede decirse del Yara, del Artemisa y los demás. Pero, no puede negarse que los teams que más chance tienen son los que he mencionado anteriormente, apareciendo en primera fila esos cuatro: Hershey, Cienfuegos, Fortuna y Naval».

«Un team que puede hacer daño si consigue buen pitching es el Regla, y el ADC necesitará más compenetración entre sus players para resultar el contendiente que Graupera dice ser».

«La Universidad, el Cubaneleco, el Artesanos y el Pilar, son clubs que dependerán grandemente de su arrancada. Si parten en forma, ganando, resultarán difíciles durante toda la campaña. En caso contrario, puede que tropiecen con frecuentes dificultades».

«En una forma u otra, la Liga Nacional puede estar orgullosa de la campaña que presenta. Batirá todos sus records y ofrecerá al público un baseball del más puro amateurismo».

JOHNNY MIZE ESTA EN SAN LUIS, LESIONADO

SAN LUIS, abril 8. (AP).—Un examen de Rayos X llevado a efecto hoy, reveló que Johnny Mize está sufriendo de una torcedura en la rodilla, pero el grandote primera base de los Cardenales, probablemente será visto en acción cuando la temporada se inaugure en abril 16.

«Hay evidencia de que es una torcedura de la rodilla, de acuerdo con lo visto por los Rayos X, pero no hay lesión en el hueso —dijo el doctor Robert F. Hyland, médico del club—. Estoy seguro que con un tratamiento diario y un poco de descanso, Mize estará en condiciones de jugar en el game de apertura».

Mize, leader de la Liga en batting la pasada temporada, es el segundo regular que ha sido enviado aquí para curarse. El otro es Jimmy Brown, el pimentoso short stop, que sufre de una lesión en los ligamentos de una rodilla.

ESPERAN BUENA TEMPORADA DE TRACK COLEGIAL

El lunes quedará cerrado el plazo de inscripción para el Big Five colegial

Dentro de siete días, el próximo lunes, quedará cerrado el plazo de inscripción para las competencias de atletismo de la Conferencia de los Cinco Grandes Colegios, cuya celebración está señalada para fines de este mes. El día 15, en la Asesoría de Atletismo de la Dirección General de Deportes, tendrá lugar el cierre de inscripciones y se efectuará un meeting de los delegados que representarán a los colegios participantes en el track del Big Five, para tomar acuerdos y perfilar la forma en que se efectuarán los eventos de campo y pista de la temporada de 1940, primera para el grupo de los Cinco, cuya unión tuvo lugar al iniciarse la season de «39-40».

El tiempo impidió ayer tarde las prácticas a los equipos de Baldor y Edison, que realizan su entrenamiento desde el pasado mes. Los baldorcistas alternan sus trabajos en los terrenos de la Beneficencia y del Vedado Tennis. La pasada semana cambiaron sus cuarteles para la Beneficencia, y estos días continuarán allí. Los grupos de menores de 15 y 18 años trabajan conjuntamente. Los representantes de la categoría menor ya están seleccionados, pero aún hay un numeroso grupo entre los mayores que se disputan los puestos del equipo de menores de 18 años. En total son 11 los atletas que saldrán a la pista los días 25 y 27 en la categoría de menores de 15 años.

El Instituto Edison, con Ramón Azcárate al frente, tiene instalado su campo de acción en el stadium Rafael Compte, en la Víbora. Los pequeños de Azcárate, cuya especialidad son los sprinters, también son numerosos. Las nominaciones para los puestos del team de track no han sido hechas aún, manteniéndose la esperanza de los aspirantes a formar la representación del colegio viboreño, que ha sido rival de consideración de Belén en las justas colegiales al igual que Baldor. Los equipos de menores de 15 y 18, quedarán perfilados esta semana, según ha anunciado Azcárate.

ENTRE CAZADORES

—El Capitán Pablo Cruz ganó dos premios el domingo.
—Frank Steinhart obtuvo otro premio en el skeet.
—Ignacio Joaristi venció en la justa de rifle.

Por «PETER»

La cuarta jornada de la temporada de tiro en el Club de Cazadores del Cerro, se distinguió por la extraordinaria exhibición que dieron en la justa de platillos los señores capitán Pablo Cruz y José María Cuervo, quienes tuvieron que desempatar, porque ambos llegaron al final de la jornada sin yerro. El capitán Pablo Cruz, parece que estaba en su día, porque por la tarde venció también en la justa de pichón, obteniendo su segundo premio del día. Y los dos trofeos que obtuvo fueron de los buenos. Te felicitamos, **Capi.**

Vamos a informar ahora de todas las competencias:

Tiradores	Hp.	Total de 50			Comentarios.
Frank Steinhart	70	23	24	47	Las lecciones de Miami.
Gastón Villalba	70	23	23	46	No tiene problemas.
Rodrigo Díaz	74	21	23	44	Mal en la estación 8.
Capitán Pablo Cruz	70	22	21	43	No es su galería.
Benjamín Grabiel	50	21	20	41	Hizo buena tirada.
Dr. Jorge R. Muñiz	70	22	14	36	Se puso brovito.

En sensacional tirada, venció el Capitán Cruz.

La tirada más discutida del día, fué, sin discusión alguna, la de platillos, en la que había de premio un pequeño disco (un platillo) de plata, donado por la Compañía Armera de Cuba. Lo ganó el Capitán Pablo Cruz, después de un empate sensacional con el campeón José María Cuervo, en 50 de 50. Ambos tuvieron que tirar un round más, para desempatar, ganando el militar 24 por 23. Rodrigo Díaz también tiró muy bien, pero falló el décimocuarto platillo de la segunda tanda.

He aquí el resultado de la competencia:

Tiradores.	Hp.	Total de 50			Comentarios.
Capián Pablo Cruz	88	25	25	50	Es lo que mejor tira.
José María Cuervo	84	25	25	50	Tiró como lo que es.
Rodrigo Díaz	89	25	24	49	Una lástima su fallo.
Gregorio García	74	23	24	47	Tiró estupendamente.
Frank Steinhart	84	24	23	47	Siempre es peligroso.
Juan González Abreu	66	23	22	45	También tiró muy bien.
Benjamín Grabiel	74	23	21	44	Se cayó en el final.
Carlos Quintero	66	20	18	38	Puede hacerlo mejor.
Gastón Villalba	50	19	16	35	Nunca tira trap.
Arturo Vázquez Parran	50	20	14	34	Camo siempre, se cansó.
Fermín Méndez Neira	74	15	19	34	Tuvo «mala sombra».
Ramn Avellanal	50	16	17	33	Cartuchos de Marina.

En el desempate entre José María Cuervo y Capitán Pablo Cruz, ambos estuvieron rompiendo hasta el platillo 16. Erró primero Cruz, al cambiar de la estación tres para la cuatro, pero a continuación erró también Cuervo, que falló después el vigésimo platillo, perdiendo el premio.

Ignacio Joaristi venció en la justa de rifle.

La señora Blanquita González de Antero, demostró una vez más que en el tiro de rifle es una «leona». Alcanzó el score más elevado de la tirada con 392 en un posible de 400, en 50 y 100 yardas, pero con todo se quedó un punto por debajo de su «par», pues hay que decir que la señora de Antero ya está en un handicap casi prohibitivo. Lo demuestra el hecho de que haciendo el mejor score, se quedó un punto por debajo.

El vencedor de la justa fué de los nuevos tiradores en el Club de Cazadores del Cerro: Ignacio Joaristi, que tiró sus primeros tiros en los Estados Unidos, como parte de su preparación escolar. Se superó en once puntos, y fué el único que pudo tirar por sobre su standard de tiro.

Tiradores.	50 Yds.		100 Yds.		Total.	Handicap.	Resultante.
Blanca G. de Antero	97	99	99	97	392	393	Menos 1
Dr. Ismael Segura	98	98	94	99	389	393	Menos 4
J. Benito González	97	96	97	96	386	390	Menos 4
Ignacio Joaristi	94	98	94	95	381	370	399.366
Carlitos Sauvalle	92	96	92	91	371	380	Menos 9

El premio del sobrino para el tío Quintero.

En la justa de revólver, treinta tiros a 20 yardas, S. A. T., el doctor Chicho Castro Palomino, aunque estuvo «piropeándole» a Eolo, fué quien hizo la mejor marca, pero el vencedor, ayudado por el handicap, lo fué el presidente del Club, Carlos Quintero, ganando el premio que había donado su sobrino Jorge Miranda, «El Chino».

Quintero y el doctor Ojeda fueron los únicos que tiraron por encima de su standard de tiro. Ojeda aventajó en una diana a Quintero, 8 por 7. Pero el médico olímpico no se fué por encima de su par más que en dos puntos, mientras que el **Presi mejoró** en cinco. Ganó una bonita medalla de oro.

Tiradores.	Cartones.			Total.	Handicap.	Comentarios.
Dr. J. C. Palomino	91	91	80	262	272	Molesto por el aire.
Dr. Arturo Ojeda	83	85	89	257	255	No le gustó el puesto.
Carlos Quintero	85	81	79	245	240	No encuentra «su» pistola.
Ing. León Dediot	78	83	83	244	245	Callado, como siempre.
Ig. R. de los Reyes	85	84	74	243	245	Con nuevo calibrador.
F. Grande Rossi	75	83	82	240	255	Algo indiferente.

También ganó en pichón el Capitán Pablo Cruz.

En la justa de pichón, optando por el premio de una escopeta Winchester, donada por el café «El Floridita» —la peña de los tiradores—venció el Capitán Pablo Cruz, con score cerrado de 10 de 10.

El doctor Serafín Quesada, erró su primer pájaro, matando después los nueve restantes. Carlos Quintero, prácticamente, quedó fuera de la justa en el tercer pichón, que fué el único que erró. Benjamín Grabiel siempre con mala suerte, falló el segundo y Tholward Sánchez fué quien se mantuvo hasta el final dejando escapar el noveno pichón.

Todos estos señores tuvieron que desempatar para el segundo lugar de la «pool». En el quinto pichón del desempate, fallaron Quintero y Tholward Sánchez, repartiéndose entonces los dineros «Quesadita» y el hombre fuerte de «El Leader».

A continuación va el score de la tirada:

Tiradores	1	2	3	4	5	6	7	8	9	10	Total.
Dr. Arturo Ojeda	1	0	1	0	1	1	1	1	1	1	8 de 10
Dr. Serafín Quesada	0	1	1	1	1	1	1	1	1	1	9 de 10
Rodrigo Díaz	1	1	0	1	1	0	1	0	1	1	7 de 10
Carlos Quintero	1	1	0	1	1	1	1	1	1	1	9 de 10
Capitán Pablo Cruz	1	1	1	1	1	1	1	1	1	1	10 de 10
José María Cuervo	1	1	1	1	0	0	1	1	1	1	8 de 10
Frank Steinhart	1	1	1	1	1	1	1	1	0	0	8 de 10
Benjamín Grabiel	1	0	1	1	1	1	1	1	1	1	9 de 10
Ramón Avellanal	1	1	1	1	1	1	1	0	0	0	7 de 10
Gastón Villalba	0	1	0	1	1	1	1	1	1	1	8 de 10
Fermín Méndez Neira	1	1	1	1	1	0	1	1	1	0	8 de 10
Tholward Sánchez	1	1	1	1	1	1	1	1	0	1	9 de 10

JUEGOS DE BASE BALL AMATEUR ESTA SEMANA

Los juegos de baseball amateur de la semana, son:

SABADO 13

2:30 Hershey vs. Artesanos.
Inauguración de la season en el Stadium Caribe.

DOMINGO 14

En el Stadium:
1:45 Universidad vs. Yara.
4:00 ADC vs. Atlético.
En el Vedado:
1:45 Regla vs. Cárdenas.
4:00 Vedado vs. Naval.
En el Cubaneleco:
1:45 Cubaneleco vs. Loma.
4:00 Pilar vs. Matanzas.

El Teléfonos jugará en Cienfuegos, y el Fortuna hará una visita al pueblo de Artemisa.

La entrada a los games vale 30 centavos.

PETEY SCALZO ES MUY POSIBLE QUE SEA EL NUEVO CAMPEON FEATHER

WASHINGTON, abril 8. (Havas). —Tomando en consideración que los mejores feather weights están declinando pelear con él, la Asociación de Boxeo ha indicado que de continuar este estado de cosas, Petey Scalzo será declarado campeón de esa categoría.

La NBA, dice que Joe Archibald, Harry Jeffra y Jimy Perrin, recientemente declinaron encuentros contra Scalzo. Los promotores están tratando de importar a Simón Chávez, el valiente venezolano para medirlo contra él.

ATRASAN EL CAMPEONATO DE HAND BALL COLEGIAL

La Federación Atlética Intercolegial de Cuba, ha pospuesto por unos días el campeonato de hand ball que discutirán las representaciones de las Escuelas Pías de Guanabacoa y el Colegio San Agustín, y que será ofrecido en la cancha del Club Atlético de Cuba.

La inauguración del campeonato, se llevará a efecto el próximo sábado día 13, y los restantes partidos se ofrecerán el martes 16 y el jueves 18, en la propia cancha.

La justa se desenvolverá al estilo de los torneos de tennis por equipos. Se ofrecerán cuatro partidos de single y uno de dobles, anotándose un punto por cada victoria. El que logre tres de ellos, conseguirá el hermoso trofeo que dona la FAIC en esa justa.

SE CERRARA EL LUNES EL PLAZO DEL ATLETISMO

La Asociación Femenina se muestra confiada en el entry, que será numeroso

El próximo lunes, a las 5 de la tarde, quedará cerrada la convocatoria que lanzó en días pasados la Asociación Atlética Femenina de Cuba, para sus competencias de atletismo de menores de 16 años y juniors, que se efectuarán los días 18, (eliminaciones) y 20 (finales), en el Stadium de la Universidad.

El comisionado de ese organismo, señor René Bonich, se reunirá el martes 16, a las 5 de la tarde, con los delegados de las entidades que presenten su inscripción el día anterior y de ese meeting se lograrán los heats eliminatorios que sea necesario celebrar, así como los demás detalles del desenvolvimiento de esas competencias.

Hasta estos momentos, existen posibilidades de que en la categoría colegial, —menores de 16 años— se reúnan representaciones de la Academia Baldor, Instituto Edison, Colegio Dominicas Francesas, Escuela Activa, Colegio Excelsior, Instituto Cívico Militar y Casa de Beneficencia y Maternidad, mientras en las juniors podrán lograrse equipos representativos del Club Cubaneleco, Academia Baldor, Universidad y posiblemente el Club Teléfonos, que se muestra interesado en retornar a las luchas deportivas femeninas.

Al propio tiempo que en la Asociación se labora por el próximo, se va organizando el gran Carnaval de Estrellas que será ofrecido a la terminación de la temporada y en el que tomarán participación todas las estrellas del deporte en cuestión.

MURIO LOUIS E. STENGEL

KANSAS CITY, abril 8. (AP).—Louis E. Stengel, padre de Casey Stengel, manager de las Abejas de Bostón en la Liga Nacional, falleció ayer. Contaba 79 años de edad.

NOTAS DE ESGRIMA

Parece ya una realidad, la unión en una confederación, de todas las federaciones deportivas de la República, reconocidas internacionalmente.

Sin restar las atribuciones de las respectivas federaciones, esta confederación vendrá a unir los esfuerzos de todas las federaciones, tendentes al mayor auge de los deportes.

La Federación Nacional de Amateurs de Esgrima de Cuba, miembro de la Federación Internacional de Esgrima, será una de las federaciones que prestará su concurso a la confederación, ideal de tantos verdaderos amantes de los deportes.

Para ello será preciso, desde luego, la aprobación de la Junta General de la federación.

A continuación se publica la convocatoria para esa Junta General, de interés para todos los esgrimistas miembros de la federación.

Citación

Por acuerdo de la Junta de Gobierno de la Federación Nacional de Amateurs de Esgrima de Cuba, cito por este medio, a todos los socios de la misma, para la Junta General Extraordinaria, en primera convocatoria, que habrá de celebrarse en el local de este organismo, Infanta y 25, el día 11 del actual a las 5:30 de la tarde. Caso de no existir el quórum legal reglamentario, dicha Junta habrá de verificarse en segunda convocatoria a las 24 horas de convocada la primera.

En dicha Junta se tratará acerca de la constitución de la CONFEDERACION DEPORTIVA AMATEUR DE CUBA.

Habana 8 de abril de 1940.

Eugenio GARATE,
Secretario.

DOBLE VICTORIA DE JESUS FIGAROLA STAR

		C	H	E
Primer juego:				
Atarés	000 000 000—	0	6	2
E. J. Figarola	121 070 000—	11	9	1
Segundo juego:				
A. Figarola Star	000 000 000—	0	5	9
J. Figarola Star	102 100 000—	4	9	2

Tiempos: 4 h. 10 m.

SE ANOTO LA VICTORIA EL EQUIPO DE LA UNIVERSIDAD CON SCORE DE 2x0 SOBRE EL ONCE DEL CLUB SEYCA

Los «onitalenses» vencieron al Luyanó por la mínima anotación. El Betancourt derrotó al Racing: 2x1. Pablo Ferré-Elías hizo un arbitraje estupendo. Caricato anotó en su portería

Por «PETER»

En el Stadium Cerveza Tropical, y con el campo seco... el Deportivo Puentes Grandes no pudo ganarle al Centro Gallego, Campeón Nacional, pero los muchachos de Antonio Castañeda tampoco perdieron. El match de la emoción, en el que se discutía el primer lugar, resultó todo lo interesante que se esperaba, y el resultado de un empate a cero, en verdad, fué el más merecido. Porque a fuer de reporters imparciales hay que decir que tanto hicieron por el triunfo los de Tapia como los de Castañeda. Y ambos tuvieron varias oportunidades de anotar, pero la defensa hermética de ambos conjuntos lo impidió.

También resultó un empate, pero a un goal, el match de Hispano e Iberia. En honor a la verdad hay que decir que los **leones** hicieron más de lo que podían. Y justo es decir también, que al Hispano le faltó no suerte, pero sí puntería, a la hora de rematar las jugadas, sobre todo, en el primer tiempo.

He aquí la alineación de los equipos, y quiénes anotaron los goals:

Hispano—Iberia		Centro Gallego—Puentes Grandes	
Ayra	Juan	Mario	Barquín
Panchito	Magriñat	Barquín	Mayarí
Madriz	Vila	Chorens	Mito
Guerra	Flores	Fernández	Pepe
Varelón	Caricato (2)	Aguacate	Marcelo
Chuli	Chino	Juan	Cusa
Suárez	Muñeco	Matamoros	Ovide
George	Héctor	Tomás	Manmana
Alcíbar	Evelio (1)	Vignets	Pito
Miranda	Pedrito	Germán	Lalo
Meléndez	Berges	Turco	Vampiro

NOTA: Caricato anotó en su propia portería en un mal despeje.

Entre los más distinguidos hay que mencionar tres nombres: Barquín, el defensa de los gallegos; Panchito, el del Hispano, y Aguacate, el centro medio galaico. Covas arbitro mal; en cambio Ferré-Elías, nos dió una magnífica exhibición, como la que nos brindó Guardia el día 17 de marzo. Ojalá que en los próximos arbitrajes, los otros colegiados se empeñen en hacer lo que don Pablo el domingo. Que hora va siendo ya, de que los árbitros obliguen a los equipos a jugar fútbol.

Y ahora dejamos el espacio a nuestro compañero (trabaja en nuestra Administración), el joven Jorge Gamoneda, que informará de las actividades de la Serie B:

Lo que decíamos la semana pasada «que los caribes de la Universidad daban mejor rendimiento cuando no les correspondía madrugar», se demostró el domingo último, aunque en realidad el partido debió tener otro resultado debido a que los chicos del Encanto ofrecieron una brillante performance, siendo los que acometieron más veces, pero la suerte no les acompañó.

Unas de las carecterísticas destacadas en la jornada de la segunda vuelta del campeonato de primera categoría serie B, fué el magnífico triunfo obtenido por los chicos del Betancourt sobre los campeones del Racing, destacándose la famosa defensiva de los chicos del Cerro, formada por los veteranos Becerra y Pepe, que después de tener la ventaja a su favor de dos goales por uno, hicieron una labor admirable no dejando que se acercaran los delanteros rancinguistas. Fueron los que llevaron el aplauso del público.

A continuación ófrecemos los datos más destacados de dicha jornada, celebrada en la Universidad el domingo entre los equipos del Onital y Luyanó en la primera parte y en la segunda, los muchachos de la Universidad con los del Seyca.

El stadium se encontraba lleno de fanáticos del balón, no faltando la madrina, señorita Dora Palomino.

El sábado pasado se efectuó un baile en el «Club Onital», al cual asistió una enorme concurrencia; en él se encontraban muchos de los muchachos que jugaron por la mañana. Y a pesar de eso salieron vencedores sobre los colistas del Luyanó.

El primer tiempo da comienzo a las nueve y quince minutos; unos segundos después de comenzado el primer tiempo Puchín da un formidable chut que llega a los pies del Niño y éste la lleva hasta la puerta pero falla. El Niño después de un saque le da un empujón a P. López y éste grita como para llamarle la atención al árbitro para que lo castigara. El Niño da un formidable chut como para anotar un goal pero este falla, y al fallar da un enorme salto y se tira al suelo, en son de protesta por la poca suerte que tuvo en la jugada.

El primer tiempo se termina a las diez y cuarto encontrándose el partido cero a cero.

A las diez y cinco comienza el segundo tiempo y en una jugada inesperada, Wilfredo (Caballito) da el primer goal del Onital, terminándose aquí el segundo tiempo, quedando uno a cero, a favor de los muchachos del Onital. Estos valientes muchcachos no parecían estar afectados por el baile del sábado.

Este partido fué arbitrado por Junquera.

Los equipos se alinean en la siguiente forma:

Onital (1): Mario, Soto, García, Riveiro, Constantino, Blanco, Planellas, Valdés, Niño, Blanco (2), y Cubas.

Luyanó (0): J. María, Manolo, López, Martínez, García, Davino, Calderón, Félix, Rodríguez, Alfonso y Giralt.

El partido de Universidad y Seyca fué un poco duro. Los muchachos de la Universidad venían dispuesto para ganar este partido a los muchachos del Seyca ya que lucharon con bríos desde el comienzo hasta el final. Los chicos del Seyca también desarrollaron juego de conjunto, pero estuvieron fatales, Bustillo portero de la Universidad, defendió con mucho valor los chuts de los muchachos del Seyca que cada vez que disparaban parecían balas de cañón.

El juego da comienzo a las diez y 33 minutos, y a los cinco minutos de comenzado, Papo consigue brillantemente anotar el primer goal tras una tremenda lucha. El Chino da un formidable chut que llegó casi hasta la puerta deteniendo el portero el balón. Paquito Ventosa el hombre oportuno, logró batir a Boni con un goal de los más tonto. Este tiempo se termina a las once y tres minutos, quedando dos por cero a favor de la Universidad. Durante el segundo tiempo hubo una entrada de Paco a Julio cayendo éste derribado y después le entró a puntapiés a Ventosa luego intervino el Chino para aplacar los ánimos y todo quedó apaciguado sin que el árbitro se diera cuenta.

Siguió el juego con dominio por parte de los del Seyca pero sirvió para que se destacara el portero y la defensa de la Universidad que no permitieron ningún goal. Terminando el partido con la victoria de la Universidad dos por cero.

A las órdenes del colegiado Alfonso se alinearon así los equipos:

Universidad (2): Bustillo, Chino, Durán, Fernández, Olmedo, Bravo, Coterillo, Agullo, Paco, Biga y Francisco.

Seyca (0): Boni, Pravia, Julio, Tahis, Ortega, Arias, Ñico, Gancedo, Manolito, García, Andrés.

El resultado del partido de la Tropical fué el siguiente, gana el Betancourt dos por uno sobre el Racing.

Este partido fué arbitrado por Naya, sin dificultad.

Los equipos se alinearon en la siguiente forma.

Betancourt (2): Enrique, Martínez, B. Alvarez, Vázquez, Silva, Romero, Rovira, Ortega, Vizcaíno, Quiriello y Valiente.

Racing (1): Estevan, López, Corcuera, García, Fernández, Trujillo, Gardoqui, Espina, Rodríguez, Llamas y Tuñas.

Los goal fueron anotados por Mayón de penalty y Esteban.

Por el Racing anotó Popo.

SE EFECTUARAN EL DOMINGO LAS JUSTAS DE CICLISMO LIBRE

En el bello Stadium de La Tropical tendrá lugar el día 14 la gran justa de 100 Kmts.

Ya en la semana que se verificará el Campeonato Nacional de Ciclismo de cien kilómetros por equipos en la pista del gran stadium de La Tropical, los ciclistas pertenecientes a distintos clubs capitalinos que participarán en la importantísima competencia, iniciarán sus prácticas en el mismo escenario en que el domingo próximo, a las dos de la tarde, se verán compitiendo llenos de entusiasmo, con el fin de alcanzar los honores de vencedores en esta interesantísima justa de atletas del pedal. El entusiasmo por esta justa que auspiciará la Dirección General Nacional de Deportes, es muy grande y todos los corredores de bicicletas de las instituciones habaneras, se entrenan con animación profunda para tomar parte en ella y esperanzados en que en esta ocasión vencerán al Club «Niágara», que preside Paco Navas, que resultó ganador de esta magnífica prueba ciclística en su primera celebración el año pasado.

Teniendo en cuenta todo el interés que el Campeonato Nacional de Ciclismo de cien kilómetros ha despertado, puede asegurarse que en la tarde del domingo próximo, asistirán miles de aficionados al stadium tropicalino, para admirar la labor que rendirán los pedalistas durante la carrera de los cien kilómetros, que es una de las competencias más importantes que tiene el ciclismo en Cuba, y la cual fué instituída por la Asesoría de Ciclismo y Patines del máximo organismo deportivo que dirige el teniente coronel Jaime Mariné.

Los señores oficiales que actuarán en la justa de los cien kilómetros, ya han sido designados por la Asesoría de Ciclismo y Patines. Juez Arbitro, Pablo Carol. Juez de llegada, primer lugar, doctor Enrique Fernández Casuso. Segundo lugar, señor Joaquín Fernández Andes.

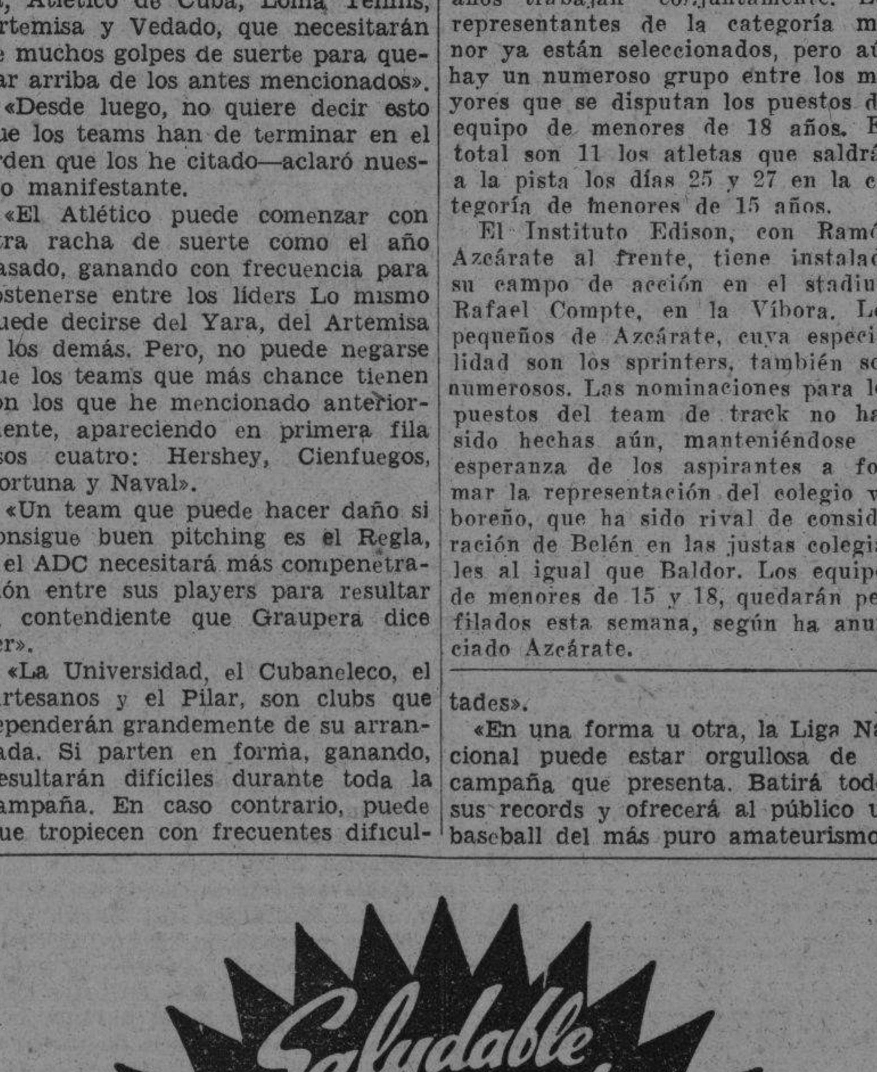

En el torbellino de la vida moderna, el uso diario del delicioso Chicle DULCE 16 calma sus nervios, refresca su garganta y ayuda su digestión. Es el camino señalado por la Naturaleza para tener dientes sanos y fuertes, y es bueno para chicos y grandes. Médicos y dentistas lo recomiendan porque retarda la caries, desalojando las partículas de alimentos que quedan entre sus dientes.

Realce Ud. su atractivo personal con la pureza del aliento creada por los fragantes y deliciosos sabores del Chicle DULCE 16. A los niños se les hace agua la boca. Hay dos deliciosos sabores—DULCE 16 (*fruta*) y P. K. (*menta*)—saboréelos Ud., como lo hacen millones de personas. Compre hoy varios paquetes y tenga algunos siempre a mano, para Ud. —y para los niños también.

CHICLE WRIGLEY DULCE 16

De mínimo costo, pero de gran beneficio

M.E.C.D. 2016

VETARA ROOSEVELT LA LEY AZUCARERA SI NO SE MODIFICA

HAY QUE PRECISAR CUALES INSECTICIDAS DEBEN IMPORTARSE LIBRES DE DERECHOS

LOS ULTIMOS CABLEGRAMAS FINANCIEROS

Australia anunció determinadas medidas sobre las exportaciones de la lana del país

SYDNEY, abril 8.—Australia inauguró hoy un drástico control de contrabando y al propio tiempo anunció que la lana del país será exportada únicamente a aquellos países que hayan dado garantías de reusar sus propias exportaciones con destino a Alemania.

NEW YORK, abril 8.—El Juez Coxe, de la Corte Federal, denegó la moción presentada a la misma solicitando la reconsideración de la venta de los activos principales de la Hunter Baltimore, destilería subsidiaria de la McKesson and Robbins a la Brown Vintners Company por un precio en efectivo de dos millones de dólares.

LONDRES, abril 8.—Todos los trabajadores nativos de las minas de c [illegible] re de la Rhodesia del Norte que se declararon en huelga y provocaron dsórdenes la pasada semana han regresado a sus labores, según un comunicado publicado por el gobierno de Rhodesia. La única excepción la constituyen un grupo de descontentos en Mufuliria.

LONDRES, abril 8.—La Agencia sión de Cambios y Bolsas se propone intensificar la campaña para la integración de los servicios industriales y públicos de electricidad y gas, aunque el derecho constitucional que la referida Comisión tiene para hacerlo así se discute. La Enginners Public Service Company que recibió de la Comisión una orden para que informara como se propone cumplir las estipulaciones de integración de acuerdo con la ley de 1935 contestó diciendo que tal requerimiento es inconstitucional.

LONDRES, abril 8.—La Agencia «Reynold News», reporta que hay el proyecto de prohibir el consumo doméstico de whiskey escocés de modo que todo lo que se produzca pueda ser vendido en los Estados Unidos, obteniendo así dólares con que comprar más aviones. Se dijo también que el Presidente Duncan anunciará la entrante semana los planes para la limitación de las importaciones de películas americanas, con la posibilidad de que eventualmente quede totalmente restringida la importación de films de Hollywood.

NEW YORK, abril 8.—Las variaciones en las compras de acero y en la producción de la industria son pequeñas, pero en general acusan mejoría, según dice hoy la revista «Steel». Los avances de la época en algunos productos y el incremento en las exportaciones están contribuyendo al sostenimiento total de los negocios, contrarrestando así en parte la declinación previa de la producción siderúrgica. Esta, la pasada semana, recuperó medio punto, quedando al 61.5 por ciento de la capacidad, en comparación con la baja de un punto, al 53 y medio por ciento de la capacidad el año anterior.

CAMBIOS

Tipos de venta al cierre ayer, en Bancos de esta capital:

Nueva York, cable	1-10P.
Nueva York, vista	1-10P.
Londres, cable	3.56
Londres, vista	3.55½
París, cable	2.03
París, vista	2.02
Italia, cable	5 07
Italia, vista	5 06½
Madrid, vista	Nominal
Madrid, cable	Nominal
Toronto, cable	15¾D.
Toronto, vista	15.13 16D.
Alemania, cable	40 30
Alemania, vista	40 25
Hong Kong, cable	22 10
Hong Kong, vista	22 05
Bélgica, cable	17.13
Bélgica, vista	17.12
Suiza, cable	22.47
Suiza, vista	22.46
Amsterdam, cable	53.10
Amsterdam, vista	53.08
Buenos Aires, cable	23.50
Buenos Aires, vista	23.45
Japón, cable	23 50
Japón, vista	23.48

MERCADO DE CAFE

Cierre de ayer en New York:

Septiembre	—
Diciembre	4.23

MERCADO DE METALES

Cierre de ayer en New York:

Cobre	11.20
Plomo	5.00
Nickel	35.00
Estaño	45.50
Zinc	61.04

ACCIONES DE LOS BANCOS

Cierre de ayer en New York:

Guaranty Trust	299
N. York Trust Co.	111½
Chase Nt. Bank	35¾
National City Bank	30⅛
Public. Nt. Bank	32½
Manufacturers Trust	39¾
Manganeso	50.00
Irving Trust	12⅞
Corn Exchange Bank	55¾
Chemical Bank Trust	50½
Bankers Trust	59¾
First National of N. Y.	1925
Bank of Manhattan	106
Central Hannover	18
First Nat. Boston	47¼
Royal Bank of Canada	135

N. GELATS y Cía.

Habana. BANQUEROS Aguiar 456

Vendemos cheques de Viajeros pagaderos en todas partes del mundo y Cartas de Crédito Circulares en las mejores condiciones.

"SECCION DE CAJA DE AHORROS"

TABACO

Los pequeños lotes de varias clases a que nos referíamos en nuestra información del domingo, al hablar de las operaciones en el mercado local durante la semana pasada, los confirmamos y vamos a incluirlos en el resumen de hoy. Eran lotes adquiridos por fabricantes del interior, especialmente por los que están establecidos en los centros productores de azúcar o que de estas actividades reciben el mayor impulso.

Tenemos, pues, que durante la semana pasada se vendieron y entregaron en la plaza, 1,496 tercios y pacas de Remedios, Vuelta Abajo y Partido. Según la recopilación hecha por nuestro reportero, el total apuntado se distribuye como sigue:

De Remedios	1.206
De Vuelta Abajo	255
De Partido	35
Total	1.496

Las pacas de Remedios eran de capaduras, botes y otras clases bajas. La mayor parte fué adquirida por firmas exportadoras, según informamos oportunamente, y menores lotes por fabricantes de cigarrillos.

Casi todos los tercios de tripas de Vuelta Abajo fueron comprados por exportadores, como 34 de puntillas y 29 de broncos.

Los 35 tercios de Partido eran de rezagos secos y de finos y maduros, con destino a la exportación para el consumo doméstico.

LOS TOTALES RECIBIDOS

Durante la misma semana pasada se recibieron en la plaza 988 tercios y pacas. Por la recopilación hecha por nuestro reportero, procedían de:

Las Villas	499
Vuelta Abajo	489
Total	988

Las partidas que hicieron ese total se recibieron por los patios de los ferrocarriles y en camiones; de la provincia pinareña éstos.

LAS ENTRADAS DE AYER

Se recibieron ayer las partidas de tercios y pacas que relacionamos a continuación:

De Mendoza, para Miguel Salucs, 16.

Del mismo lugar, para E. Suárez, 3.

También de Mendoza, para R. Berdayes, 2.

La General Cigar Company recibió estas cantidades: de Villaclara, 169; de Camajuaní, 126, y de Esperanza 31.

CIERRE DE LOS VALORES EN LA BOLSA DE N. YORK

NEW YORK, abril 8.—Los valores se movieron al alza hoy nuevamente dentro de un volumen de operaciones moderadamente activo, al aparecer otra vez la buena demanda de papel. Las noticias recibidas de Europa en el curso de la sesión, sugieren que la guerra, especialmente en el mar, está entrando en un fase más activa y ello probablemente incrementará también el combate en tierra y aire. Las noticias mercantiles domésticas continúan mostrando signos bastante alentadores. Las operaciones siderúrgicas esta semana se estiman en poco menos de medio punto por debajo del nivel que prevaleció la semana pasada. El sentimiento en el ramo siderúrgico parece ser mejor como resultado del ligero aumento en el volumen de nuevos pedidos y los inventarios no lucen dispuestos a declinar gran cosa. Hacia el cierre el mercado aflojó algo disminuyendo así los avances pero las perspectivas de precios más altos en el curso del tiempo no han variado a nuestro juicio.

JFK.

CARTA SOBRE EL MERCADO DE GRANOS DE CHICAGO

CHICAGO, Ill., abril 8. — Un promedio de poco más de media pulgada de lluvias cayeron en la madrugada del sábado a lo largo del gran cinturón de trigos de invierno en las zonas de Texas y Oklahoma, lo que por el momento ha venido a conjurar el peligro de un desastre para la producción de las cosechas de aquellos distritos. Las lluvias se extendieron hacia el Norte llegando hasta la parte Sur de Kansas antes de que la Bolsa cerrara sus operaciones. Una ola de liquidaciones generales de futuros del trigo siguió a las noticias de la inesperada lluvia. Muchos puntos de Texas y Oklahoma recibieron mas lluvias ayer que en ningún otro momento en un espacio de seis semanas. Hubo nuevos informes desfavorables de Kansas pero éstos atrajeron poca atención en vista de la posibilidad de que la sequia quede rota en aquella zona.

(Del «Chicago Tribune»).

MERCADO DE LONDRES

LONDRES, abril 8. — El mercado de valores actuó con precios generalmente firmes.

LONDRES, abril 8. — El oro en barras se cotizó hoy a 168 chelines, sin variación. La plata a 20.1|8 peniques por onza, sin variación.

ABOGADO

Ejerciendo en las Corte de Estado y Corte Suprema de los Estados Unidos, ofrece sus servicios profesionales en asuntos legales y comerciales a los abogados de Cuba y a sus clientes.

J. E. Heller, 261 Broadway, New York City. U. S. A.

SUGIEREN QUE SE DESIGNE UNA COMISION PARA QUE DETERMINE LOS QUE MERECEN DICHO TRATO

Hay algunos a los que se les cobran derechos de importación a causa de que tienen nombres distintos. El problema reviste mucha importancia para los agricultores de toda la nación

La Cámara de Comercio de la República de Cuba ha dirigido una extensa exposición al Director General de Aduanas, pidiéndole que se dicte una circular determinando cuales insecticidas y fungicidas deben ser clasificados por la Partida 100-E del Arancel de Aduanas, libres de derechos; porque en algunos casos, con perjuicio de los importadores de insecticidas y fungicidas, clasificados en dicha partida libres de derechos, por estar destinados a la agricultura, se ha aforado dicho producto sobrando derechos, por venir con otra marca o nombre.

Para llegar a esa finalidad de aclarar o determinar por una circular cuáles insecticidas deben ser clasificados por la mencionada Partida, la Cámara de Comercio Cubana sugiere la conveniencia de constituir una Comisión, que pudiera estar integrada, según dicha Corporación, por los señores doctor Oscar Arango y Mestre, Segundo Jefe de Sanidad Vegetal de la Secretaría de Agricultura, doctor S. C. Bruna, Jefe de la Sección de Entomología y Fitopatología de la Estación Experimental Agronómica de Santiago de las Vegas, y el doctor Federico Morales, para que proceda a determinar las condiciones químicas y físicas que deben reunir los insecticidas y fungicidas, propios para la agricultura, y puedan entrar libres de derechos, lo mismo que los envases que lo contengan, de acuerdo con la Partida 100-E del Arancel de Aduanas y el Decreto-Ley 617, de octubre 23 de 1934.

CASA LANGWITH Obispo 410 Tel. M-1359

INSECTICIDAS PARA LAS PLANTAS Y EXTERMINADORES PARA BIBIJAGUAS

BOLSA DE LA HABANA

COTIZACIONES AL CIERRE AYER

COTIZACION OFICIAL

Bonos y Obligaciones	C.	V.
Rep. Cuba 1904-1044 Speyer	111	—
R. Cuba 1905 (D. Int.)	90	95
R. Cuba 1909-1949	107	—
R. Cuba 1914-1949 (Morgan)	111	—
R. Cuba 1923-1953 (Morgan)	117¾	—
R. Cuba O. P. 1930-1945	93⅞	—
R. Cuba 1937-1977	72¾	73⅜
Obli. Oro con 9 cupones	45	—
Obli. Oro con 7 cupones	38	40
Obli. Oro con 4 cupones	35	38
R. Cuba 1930-1940. (Azúcar)	107	120
Centro Asturiano	35	—
B. Territorial Serie B	10	40
Cervecera	40	60
Cervecera (oblig. no hipt)	16	20
Gas	100	—
Hav. Elec. (Consolidados)	50	—
Havana Electric, Debentures (Oblig. no Hipt.)	⅞	2
Edificio La Metropolitana, S. A.	25	40
Matadero	—	—
Mercados de Abasto y Consumo 1a. Hip.	40	—
N. Fábrica Hielo	100	—
Papelera Serie B.	70	—
Teléfonos	101	—
Unidos	4	—
Obligs. no Hipt. Cía. Inversiones y Fomento, S. A.	—	—

Acciones	C.	V.
Banco Territorial	1	9
B. Territorial (Benef.)	⅛	—
Cervecera	15	40
F. C. Consolidados de Cuba, P.	1⅞	—
Cuba R. R.	3	—
Fibras y Jarcia	—	—
Hav. Elec. Util. Co. P. 6%	35	37½
Hav. Elec Util. Co. P. 5%	4	6⅞
Hav. Elec. Railway Co, P.	½	2
Hav. Elec. Ry. Co., C.	⅛	—
Jarcia, P.	50	75
Jarcia, C.	4	—
Matadero	—	—
Mercantil, La (Seguros)	155	—
Naviera, P.	28	31¼
Naviera, C.	2	—
N. Fábrica Hielo	120	—
N. Fábrica Hielo (Benf.)	31	37
Pesca, P.	—	—
Pesca, C.	—	—
Teléfono, P.	64	—
Teléfono, C.	5	—
Unidos	1	2
Unión Oil	2½	4
1ra. Papelera Cubana	—	—
Cédulas Primera Papelera Cubana, 8%. (En circulación $500,000)	—	—
Pan American Tungsten Corporation	40	200

COTIZACION A TERMINO

Entregas: los días 15 y último de mes

Bonos y Obligaciones	C.	V.
Rep. Cuba, Speyer 5%	108	129
Rep. Cuba, D. Interior	93	105
Rep. Cuba, Speyer 4½%	107	128
Rep. Cuba, Morgan 5%	110	129
Rep. Cuba, Morgan 5½%	117½	122
Rep. Cuba, O. P. 1945	93½	100
Rep. Cuba, 4½ 1977	72½	73
Obli. oro con 9 cupones	44	—
Obli. oro con 7 cupones	38¼	41
Obli. oro con 4 cupones	35	37
Rep. Cuba (Azúcar)	108	—
Centro Asturiano	35	—
Cervecera Internacional	40	60
Cervecera Internacional (Obligs. No Hipt.)	16½	18
Gas y Electricidad	100	—
Hav. Elec. Ry. Co.	50	—
Hav. Elec. Ry. Co. (Oblig No. Hipt.)	1	2
N. Fábrica Hielo	110	—
Papelera Cubana, Serie B	80	—
C. Telephone Co.	101	—
Unidos	3	—
Cía. de Inversiones y Fomento, S. A.	—	—

Acciones	C.	V.
Cervc. Internacional	15	40
F. C. Consolidados (Pref)	1¾	—
C. Railroad, Prefs.	3¼	—
H. E. Utilities, Prefs.	35⅝	37½
H. E. Utilities, Pretes	4	6½
H. E. Ry. Co., Prefs.	⅝	2
Jarcia, Preferidas	55	80
Jarcia, Comunes	4¼	7
Naviera, Preferidas	28⅝	34
Naviera, Comunes	2¼	—
N. Fábrica Hielo	130	—
N. F. Hielo (Benfs.)	32½	36
Teléfonos, Prefs.	64	—
Teléfonos Comunes	—	—

	C.	V.
Ferrocarriles Unidos	⅞	2
Union Oil Co.	—	—

COTIZACION LIBRE

Bonos y Obligaciones	C.	V.
Inter. Tel. 5%-1955	42	—
Cuba R. R. 5%-1952	49	—
Cuba R. R. 6%	34	—
Cuba R. R. 7½%-1936	45	—
Norte de Cuba 5½%-1942	30	—
Manatí Sug., 5½-1942	25	—
Vertientes Sug. 7%-1942	7	—
Centro Gallego 6%-1975	40	—
Vedado Tennis 3%-1949	3	—
Pro-Arte Musical 7%	33	—
Casino Español 6%	51	—
W. Brothers 6%	35	—

Acciones	C.	V.
Inter. Telp. and Tel.	4	—
Cía. Cubana de Electricidad Pref. $6.00	26	—
Cuban American Sugar, Pref.	75	—
Cuban American Sugar Comunes	1	—
Cuba Company, Comunes	⅛	½
Auxiliar Marítima (Suscripción)	8	15
Seguros La Comercial, (Suscripción)	60	—
Seguros El Comercio	100	—
Central Violeta	7	—
Guantánamo, Pref.	18	—
Guantánamo, Comunes	2	—
Cía. Litográfica, Pref.	50	—
Litográfica, Comunes	—	—

GANADO

LOS PRECIOS EN PIE

Precios que pagan compradores, entregado el ganado en esta capital, según información en los Mataderos.

	Ctvs. Libra
Lanar, de 3 a	3½
Vacuno, de 3¼ a	3½

Precios del ganado porcino

De 100 lbs a 125 lbs de 4 a 5 cts.
De 125 lbs a 150 lbs de 5 a 5⅓ cts.
De 150 lbs a 175 lbs de 5¼ a 5½ cts
De 175 lbs a 200 lbs de 5½ a 6 cts

LOS PRECIOS DE LA CARNE

En los mataderos de esta capital rigen los siguientes precios:

	Ctvs. Kilo
Vacuno, de 12 a	14
Cerda, de 25 a	30
Lanar, de 20 a	25

MATADERO DE LUYANO

Se sacrificaron ayer en el Matadero de Luyanó:

	Cabezas
Vacuno	70
Cerda	46
Lanar	—

MATADERO INDUSTRIAL

Se sacrificaron ayer en el Matadero Industrial:

	Cabezas
Vacuno	181
Cerda	106
Lanar	48

CARROS ENTRADOS

Ninguno.

Bonos de Cuba

Cierre ayer en Nueva York:

Speyer, 5%	102	105¾
Morgan, 5%	102½	103
Speyer, 4½%	99½	—
Morgan, 5½%	102⅛	103½
O. Públicas, 5½%	81	82
Cuba 4½%, 1977	61⅛	62½
Cuba Railroad, 5%	39¼	40
Cuba Railroad, 7½%	44	44¾
Cuba Northen, 5½%	30½	31
Manatí Sug. 6½%	41	41⅞
Warren Bros 6%	33⅛	33¾

MERCADO DE MANTECA

Cierre ayer en Chicago:

Mayo	5.82
Julio	6.02
Granel	4.92

MERCADO DE PIELES

Cierre ayer en New York:

Marzo	13.85
Julio	14.10
Diciembre	14.32

MERCADO DE SEDA

Cierre de ayer en New York:

Libras	3.51⅝
Francos	2.02⅜
Pestas	10.50

BOSTON SURETY COMPANY, S. A.

GARANTIA EN BONOS DE LA REPUBLICA
FIANZAS EN GENERAL.—MANZANA DE GOMEZ, DEPARTAMENTOS 365-368. HABANA.—TELEFONOS: A-6204 y M-2517.
CABLE: AVIEITES.—TELEGRAFO: BOSCO.

BOLSA DE NUEVA YORK

COTIZACIONES AL CIERRE AYER

—A	
Amer Crys	13¼
Am Radiator	9⅛
Adams Expr	8⅛
Air Reducc	52½
Alaska Jun	6½
Allied Chem	181½
Allis Chal	37½
Amer Can	115
Am Car Fou	28¾
Am F Pow	2⅛
Amer Ice	3½
Amer Inter	—
Amer Loco	21¾
Am P Light	4
Amer Smel	52¾
Amer Sugar	20½
A C Alcohol	—
Amer T and T	175
Am Tobac A	89
Am Tobac B	91⅛
Am W Works	11½
Am Woolen	8¼
Anaconda C	30⅝
Atchison	24⅛
Atlan Coast	19
Atlan Ref	23
Ass D Goods	8⅛
Auburn Auto	1¾
Aviat Cor	7⅞
Amer Metal	—
Armour and Co	5¾
—B	
Baldwin Lo	16
Balt and Ohio	5⅞
Bendix Avi	35⅛
Boeing Airp	26⅝
Beth Steel	81¼
Borden Co	23⅞
Briggs	23½
Brook Man	23⅜
Butte Copp	3½
Byers A M	13¼
—C	
Can Pacif	6
Curt W, «A»	29⅝
Curt W, com	10½
Case T Mach	71⅞
Columb Gas	7½
C de Pasco	39¾
Ches and Ohio	41
Chi R Islan	—
Chrysler	90½
Coca Cola	128
Col Carbon	97
Comm and Sout	1½
Cons Gas	32¾
Cons Oil	7⅞
Cont Can	48¼
Cont Oil	23¾
Corn Prod	61½
Cont Motors	3⅞
Cuba Co	—
Cub Amer S	6⅝
C Am Sug, p	—
Cmm-l Solv	16⅛
Chesapeake	4¾
Cruc Steel	41
Cons R Cuba	—
Canada Dry	23
—D	
Del Hudson	20
Del and Lack	5⅜
D Aircraft	87
Drug Inc	6⅞
Dupont	189⅛
—E	
East Kodak	156
El Auto Lit	41
El Pow Lig	6¾
Elec Bond	7⅞
Erie (R R)	1½
—F	
Fox Film C	11¾
Frep Texas	36¾
Foster Wh	19¼
Firestone	20
—G	
Gen Asphalt	16½
Gen Elec	39⅞
Gen Foods	47⅜
Gen Motors	56
Guantánamo S	—
Gillet Saf	6⅝
Gimbel Bros	7⅞
Gold Dust	11⅜
Goodrich R	20⅛
Goodyear	24¼
Gen Bronze	3
Graham Page	1
Gramby	9
Great North	27
—H	
Homestake	56⅜
Houston Oil	6
Hudson Mot	6½
—I	
Illi Cent	12⅜
Interb R T	3½
Int Cement	45¼
Int Nickel	35⅛
Inter Tel	4
I Tel F S	4⅛
Illin Glas	63¼
—J	
Johns Mansv	72
—K	
Kroger Groc	33⅞
Kennecot	37½
—L	
Lambert Co	16¼
Lgg Myers	108¼
Loew-s Inc	36½
Loft Inc	38¾
Lorillard	25
Louisv Nas	58½
Ludlum Stl	24⅛
Lehman Cor	24½
Liquid Carb	17⅝
—M	
Macy (H R)	29
Manati Sug	3
Montgomeri	54⅜
Miss Pac	—
Miss Pac, p	—
Morris (Phi)	93½
Murray Corp	7½
—N	
N Y Central	18
Nash-Kelvi	6¾
Nat-l Bisc	24
Nat-l Dist	26⅝
Nat-l Dairy	17¾
Nat-l P Li	8¾
Nat-l Steel	68¾
North Amer	23½
N A Aviat-n	25½
Nort Pacif	8⅞
—O	
Ohio Oil	7¾
Otis Elev	16⅝
Otis Steel	11¼
—P	
Packard Mot	3¾
Paramount	8¼
Pennsylvann	23½
Pat Mines	6⅝
P Petroleum	39½
Pullman Co	27⅞
Pure Oil	10⅜
Puerto Rico	—
—R	
Radio Corp	—
Rep I Steel	22⅝
Reynolds	42½
—S	
Schen Dis	13⅝
Safeway St	52¾
Sears Roeb	87¾
Shell Uni	12¾
Simmons Co	23⅝
Soc Vacuun	12
St Paul, p	—
So Pacific	14
South Ry	—
Stan Brands	7¾
Stand Gas	2
Stan N J	43⅝
Stan Oil C	24
Stewart War	8¼
Studebaker	12⅛
—T	
Texas Co	47⅜
Texas Gulf	34⅝
Tinken Roll	51½
—U	
Union Carb	85
U Pacific	97¾
United Cor	2⅝
Uni Cor, pfd	40⅝
Unit Fruit	80½
U S Rubber	37⅜
U Aircraft	49½
U S Steel	63½
U S Ind Alc	24⅝
—V	
Vanadium	36⅝
—W	
Warner Bros	3⅞
West Union	25
West Elec	114¼
White Motor	13¼
Woolworth	41⅛
—Y	
Yellow-Tr	18⅝
Youngs Sheet	44¼

LOS VALORES EN PARIS

PARIS, abril 8. — La bolsa actuó con tono irregular, aunque firme en cuanto a las rentas. Los valores escandinavos estuvieron débiles como resultado de la nota de los aliados a Noruega.

MERCADO DE LIVERPOOL

LIVERPOOL, Abril 8. — El mercado de algodón debió de abrir de uno a tres puntos más bajo; a la 1 p. m., estaba de 13 a 16 puntos mejor; Middlings 795.

LA BOLSA DE AMSTERDAM

AMSTERDAM, abril 8. — En las primeras operaciones concertadas en Bolsa en horas de la mañana los valores americanos fluctuaron al alza. U. S. Steel 63.1|4, Bethlehem Steel 81.1|4 Anaconda Cooper 31 y medio.

MERCADO DE GOMA

Cierre ayer en New York:

Abril	252½
Mayo	249½
Junio	243

VALORES

Las emisiones más solicitadas ayer en el mercado local, fueron las de renta fija, o sea las de los bonos que no se acogieron a moratoria. Desde luego que nos referimos también a los de la República. Además de los de 1977, en los que se hicieron negocios dentro de los niveles cotizados en la Bolsa local, se vendieron de los Morgan del cinco y medio, que también estuvieron muy solicitados por inversionistas desde primera hora.

A base de esos bonos del cinco y medio de Morgan, se concertaron negocios por unos 20,000 pesos, en varios lotes. También se operó algo en los de la Deuda Interior, Speyer y Cuban Telephone. El de la Deuda Exterior 1977 estaba ligeramente más pesado en la hora final.

La lluvia que se produjo después del mediodía, quitó casi toda la actividad al mercado; pero el tono del mismo al cierre era de sostenido a firme, según las emisiones.

Durante el día se hizo muy poco a base de las Obligaciones Oro del Tesoro, que declinaron ligeramente; aunque los compradores no lograron obtener todo el papel a los precios que pretendían pagar.

De las emisiones de acciones estuvieron solicitadas las preferidas del Teléfono, Jarcia de Matanzas, Utilities del seis y Naviera. De estas últimas, Naviera preferida, se vendieron en privado unas doscientas a veintinueve de contado. Muy poco se hizo a base de las otras emisiones, dentro de los precios cotizados en la mencionada Bolsa de la Habana.

MERCADO DE GRANOS

Cierre ayer en Chicago:

Avena:	
Mayo	41
Julio	36½
Septiembre	33
Centeno:	
Mayo	65⅝
Julio	67
Septiembre	67⅞
Maiz:	
Mayo	57
Julio	58¼
Septiembre	59¼
Trigo:	
Mayo	104¼
Julio	103
Septiembre	102⅞
Winnepeg:	
Mayo	88⅞
Julio	90
Septiembre	91⅝

MERCADO DE ALGODON

Cierre ayer en New York:

Mayo	10.67
Julio	10.45
Octubre	9.89
Diciembre	9.75
Enero	9.70

Cotizaciones

LA LIBRA ESTERLINA

La libra esterlina se cotizó ayer al cierre del Mercado local a $3.56.

COTIZACION DE LA PESETA

La peseta española se cotizó ayer, al cierre del Mercado local, nominal.

COTIZACION DEL FRANCO

El franco francés se cotizó ayer en el Mercado local, a razón de 49.26 por dólar.

APRECIACIONES DEL MERCADO DE AZUCAR

ABRIL 8 DE 1940

	Ant.	Hoy
Costo y Flete		
Pronto embarque a EE. UU.	1.90	1 90
Flete	0.23	0.23
Libre a bordo — Pago inmediato		
EE. UU. cuota libre	1.72	1.70
EE. UU. cuota retenida 1941	1.59	1.58
Cuota Mundial libre	1.46	1.46
Cuota Mundial especial y reserva	1.38	1.38
Cuota local	0.81	0.80
Todas las cuotas	1.53¾	1.52¾

(Estas apreciaciones son de Luis Mendoza y Compañía.)

AUMENTARON LAS ENTRADAS DE AZUCARES EN LOS EE. UNIDOS DURANTE LOS 2 MESES ULTIMOS

En el Mercado de Crudos disponibles se hicieron ofertas a 2.80 para pronto embarque, y a 2.82 y 2.85 para fines de mes. Declinaron los futuros del contrato americano. Carta resumen

En el mercado de azúcares crudos disponibles, se ofrecieron ayer a poco de la apertura, un lote de Puerto Rico, para despachar mañana, a 2.80 derechos pagados; otros lotes de Filipinas, para arribar a fines del presente mes y en mayo, a 2.82 y 2.85, y de Cuba, para pronto embarque, a 1.90 costo y flete, aunque a la hora no se había confirmado plenamente esta última oferta.

Los compradores, sólo mostraron interés por crudos para arribos en el mes actual a la base de 2.77 derechos pagados, y para llegadas en mayo, a 2.80 y en posiciones especificadas.

En síntesis, esas fueron las informaciones recibidas desde New York por los hilos directos privados de las casas corredoras.

MERCADO DE FUTUROS.—Del contrato americano se vendieron en la Bolsa del Azúcar de New York, durante la sesión de ayer: 6.200 toneladas en mayo 3,250 en julio, 3,400 en septiembre, 4,550 en enero y 800 en marzo. Y del contrato mundial se vendieron: 450 toneladas en mayo, 800 en julio, 900 en septiembre, 100 en diciembre, nada en enero y 450 en marzo.

Declinaron los del contrato americano y quedaron de medio punto más bajo a medio más alto los del mundial. Pero acerca de la actuación de ambos contratos, como de los factores que influyeron en la misma, remitimos al lector a la carta resumen que insertamos más abajo.

La mencionada Bolsa del Azúcar de New York fijó el sábado en 1.88 la cotización «spot» para los crudos del contrato americano, y en 1.45 para los del contrato mundial. Ambas sin cambio en relación con las del viernes.

MERCADO DEL REFINO.—La Imperial Sugar rebajó su cotización básica de 4.50 a 4.30, para órdenes que recibiera hasta el cierre del mercado ayer. No aceptaba órdenes después del cierre, que no fueran a precio completo de contrato, aunque protegiendo todas las facturas pendientes a la base de 4.50.

LA CARTA RESUMEN.—Dow, Jones and Company, trasmitieron a última hora, por el hilo directo de Luis Mendoza y Compañía, la información que resume la actuación de todos los mercados azucareros durante el día de ayer. La traducción hecha por los mencionados corredores locales, dice así:

«Los futuros azucareros domésticos cedieron terreno hoy. Las operaciones del ramo y liquidaciones de profesionales, motivado por la irregular situación del mercado de refinos, encontraron limitado apoyo de los productores y del ramo local. Los precios al cierre quedaron de 2 a 3 puntos de baja, habiéndose operado en 16,200 toneladas. Hubo un buen volumen de liquidaciones de mayo durante el día, con traspasos de mayo a septiembre y diciembre. Los refinadores de azúcar de caña del Este continúan manteniendo su precio de 4.50c. lb., pese a la presión ejercida por las cotizaciones en el Sur y el Oeste. Durante el fin de semana, los productores de remolacha redujeron sus cotizaciones a la base de 4.10c. lb., para órdenes hasta el cierre de hoy. En el Sur, la Imperial Refining Company anunció una base de precio de 4.30c., para hoy solamente, haciendo frente así a la competencia de aquel territorio. Entretanto los refinadores del exterior cotizaron a 4.25c. Hay indicios que sugieren la posibilidad de que los refinadores del Este se vean obligados a rebajar también con el fin de atraer nuevos negocios, haciendo frente a la competencia al mismo tiempo, aunque otros opinan que tal vez intentarán por el contrario resistir a la presión. Los futuros mundiales actuaron irregularmente dentro de un escaso volumen de operaciones. Las compras del exterior atrajeron ofertas de Cuba y de especuladores. Los precios al cierre quedaron de un punto a la baja a medio punto de alza. Se operó en un volumen de 2,700 toneladas. El mercado de crudos estuvo quieto. De Cuba, para pronto embarque, se cotizó a la base de 2.80c. lb. base derechos pagos, aunque nominalmente, ya que las ofertas no se hicieron abiertamente en Bolsa. De Filipinas y Puerto Rico, para embarque entre ahora y mediados de mayo, se cotizaron a precios que fluctuaron entre 2.82 y 2.87, según posición».

PROMEDIO DE COLONOS.—La «Asociación de Colonos de Cuba» ha estimado el precio promedio del azúcar, para el día seis del actual, en 1.486920 y hasta dicho día en 1.489584.

EN PUERTOS DE CUBA.—El movimiento de los azúcares en todos los puertos de la República, durante la semana terminada el seis de los corrientes, según el departamento de estadísticas de Lamborn, Hutchings and Company, fué el siguiente:

Arribos: 94.501 toneladas.
Exportación: 54 623 toneladas.
Existencias ptos. 535.870 toneladas.

Las exportaciones fueron a New York, 17.637; Filadelfia, 3,624; Boston, 3,674; New Orleans, 16 223; Galveston, 1.451; Tampa, 120; Miami, 33; U. K., 3,047; Noruega, 8,735; Nassau, 29.

LAS ENTREGAS HECHAS.—El total de entregas de azúcar en los Estados Unidos durante los dos primeros meses de este año, ha ascendido a 802,857 toneladas «cortas», comparado con 722,058 toneladas en igual período de tiempo el año pasado, según ha anunciado el Departamento de Agricultura. La distribución de azúcar durante los dos primeros meses de este año, entre los distintos productores y en toneladas «cortas», ha sido como sigue: azúcar crudo por parte de refinadores: [illegible] azúcares refinados por parte de los refinadores: 561,587; azúcares refinados de remolacha: 139,076; por parte de operadores de azúcares de consumo directo: 82,569; azúcares de [illegible] de consumo directo: 18,942.

LA LEY AZUCARERA.—Un despacho de Dow Jones, trasmitido desde Washington, informaba ayer lo que sigue:

«Un vocero de la Administración Federal expresó a los miembros del block azucarero de la Cámara, que el Presidente Roosevelt se propone vetar la Ley Azucarera «Cummings» si es que ésta llega a la Casa Blanca en su forma actual. Debido a que prácticamente todos los grupos están deseosos de continuar el sistema de control de cuotas en una u otra forma, esta amenaza se espera que obligará al referido block a reconsiderar su programa azucarero legislativo, ya sea en forma de una variación drástica de lo acordado o por lo menos una enmienda a la Ley Cummings. La Ley Azucarera que rige actualmente expira el 31 de diciembre de este año. El Gobierno, según se tiene entendido, ya ha manifestado claramente su preferencia por el simple expediente de aprobar una resolución que prorrogue la extensión de la Ley actual por un año, o tal vez dos años más, sin cambio alguno».

TIPO DE LA PLATA AL CIERRE DE AYER

Al cierre del mercado local ayer la plata nacional se cotizó de 12.1-16 a 12⅛ de descuento en operaciones de canje por el billete americano.

COTIZACIONES DEL AZUCAR EN LA BOLSA DE N. YORK

NUEVA YORK, Abril 8. (Por hilo directo de Luis Mendoza y Cía.)

CONTRATO NO. 3

Meses	Abre	Máx.	Min.	Cierre
—1940.				
May.	1.85	1.85	1.84	[illegible]
Jul.	1.91	1.91	1.90	[illegible]
Sept.	1.97	1.97	1.95	[illegible]
Nov.	—	—	—	[illegible]
—1941				
Ene.	2.01	2.02	2.00	[illegible]
Mar.	2.02	2.04	2.03	[illegible]

CONTRATO NO. 4

Meses	Abre	Máx.	Min.	Cierre
—1940				
May.	146	146½	145¼	[illegible]
Jul.	147	147	146½	[illegible]
Sept.	142	142	141½	[illegible]
Dic.	141½	142½	141½	[illegible]
—1941				
Ene.	—	—	—	[illegible]
Mar.	142	142½	142	[illegible]

CAMBIOS EN NEW YORK

Cierre ayer en New York:

Mayo	[illegible]
Julio	[illegible]
Septiembre	[illegible]

Marcas y Patentes

BLACK MAGIC (Marca) para distinguir productos farmacéuticos, biológicos y opoterápicos, etc. solicitada por el Agente oficial Tomás Gutiérrez Alea a nombre de la Dra. Delia A. Ruiz Gómez, establecida en esta ciudad.

DANA (Marca) para distinguir productos farmacéuticos biológicos, opoterápicos, etc. solicitada por el Agente oficial Tomás Gutiérrez a nombra de la Dra. Delia A. Gómez, establecida en esta ciudad.

TABU (Marca) para productos farmacéuticos, biológicos, opoterápicos etc. solicitada por Agente Oficial Tomás Gutiérrez a nombre de la Dra. Delia A. Gómez, establecida en esta ciudad.

BOLERO (Marca) para productos farmacéuticos, biológicos y opoterápicos, etc., solicitada por Agente oficial Tomás Gutiérrez a nombre de la Dra. Delia A. Gómez, establecida en esta ciudad.

20 QUILATES (Marca) para distinguir productos farmacéuticos, biológicos y opoterápicos, etc. solicitada por el Agente oficial Tomás Gutiérrez Alea a nombre de la Dra. Delia A. Ruiz Gómez establecida en esta ciudad.

ALOHA (Marca) para distinguir productos farmacéuticos biológicos, opoterápicos, solicitada por el Agente oficial Tomás Gutiérrez Alea a nombre de la Dra. Delia A. Ruiz Gómez establecida en esta ciudad.

EMIR (Marca) para distinguir productos farmacéuticos, biológicos, opoterápicos, etc., solicitada por el Agente oficial Tomás Gutiérrez a nombre de la Dra. Delia A. Ruiz Gómez, establecida en esta ciudad.

ROCIO (Marca) para distinguir productos farmacéuticos, biológicos, opoterápicos, etc., solicitada por el Agente oficial Tomás Gutiérrez a nombre de la Dra. Delia A. Gómez establecida en esta ciudad.

UNA TAPA CON DISPOSITIVO MECANICO DE CHISPA ENCENDEDORA PARA REVERBEROS Y LAMPARAS. (Patente de Invención) solicitada por Francisco Ferrer Díaz, domiciliado en esta ciudad.

VIVAR ACADEMY-WORK A WIN (Lema) para popularizar academia, solicitado por Sabas Vivar, establecido en esta ciudad.

PROMEDIOS DEL CIERRE DE LA BOLSA DE NUEVA YORK

Por DOW JONES Co.

ABRIL 8 DE 1940

	Abre	Máx.	Min.	Cierre	
30 industriales	151.26	152.09	150. 3	151.29	alza [illegible]
20 ferroviarias	32.18	32.31	31.92	31.96	baja [illegible]
15 serv. públicos	26.01	26.08	25.78	25.92	sin variación
40 Bonos				89.90	baja [illegible]

"LA TABACALERA"

COMPAÑIA DE SEGUROS, S. A.
CAPITAL AUTORIZADO: $250.000.00
ACCIDENTES DEL TRABAJO
AUTOMOVILES: DECRETO-LEY Nº 800
SEGURO DE INCENDIO, MOTIN Y CICLON
Teléfonos: M-7259 y M-7388.—Apartado Nº 1996
Edificio Bacardí, Segundo piso, Habana

M.E.C.D. 2016

H A B A N E R A S

PARA LA MUJER — PARA EL HOGAR

PAGINA FEMENINA

A cargo de MARIA RADELAT de FONTANILLS

REGLAS SOCIALES

El tema de la edad suele ser una obsesión para muchas mujeres. No obstante, es prudente no tocarlo sino en los casos concretos, absteniéndose de comentarios al respecto como deferencia hacia los demás y propia estimación.

Adoptar poses y atavíos francamente juveniles y pretender llamar la atención mediante los recursos que las jóvenes ponen en práctica y que a ellas sientan perfecta y encantadoramente, cuando se ha pasado de los cincuenta años no es aconsejable, porque se estará a un paso del ridículo.

¿Qué visitas no se pagan? No una, sino muchas veces se plantea esta pregunta.

Las visitas que no se pagan son las de presentación, de ceremonia, de ofrecimiento, de duelo, de agradecimiento y de felicitación. Además tampoco se retribuyen las visitas que tienen un objetivo particular exclusivo, único.

Pero el hecho de que no se devuelvan inmediatamente no significa que deba olvidárselas, ya que en ocasiones idénticas cumple procederse a efectuarlas a las personas de quienes las hayamos recibido. Es una norma invariable.

El objeto que se busca con la aceptada norma de que el novio efectúe la primera visita oficial a su prometida en unión de su madre o de otro pariente de cierta edad es poner en contacto a las dos familias e iniciar así una relación estrecha. Esa visita deben retribuirla transcurrido un tiempo prudencial los familiares de la novia.

LA ESTRELLA EN LA NOCHE

Nuestros ojos no se apartan del brillo de esa estrella refulgente. Nos imaginamos que, en medio de la fragilidad de las cosas y del pasar vertiginoso del tiempo, esos destellos y brillantes parpadeos rojizos y azules son como el nexo entre lo que ha sido, lo que es y lo que será. Todo desaparecerá en las ciudades y en los campos; todas estas cosas que vemos se transformarán en otras cosas. Este minuto que ahora vivimos, ya no lo volveremos a vivir; este rostro del ser querido, que tan íntimamente está concentrado en nuestro espíritu; este rostro que refleja nuestras alegrías y nuestras tristezas, que es bondad y es ingenuidad, ha de ser llevado por la corriente inexorable del tiempo. Todo se mudará y acabará. Y allá arriba, en la inmensidad de la bóveda negra, esa estrella parpadeará con sus relumbres rojos, verdes y azules.

Azorín.

SERVICIO DE PATRONES

MODELO DE TARDE

Este diseño ideal para las horas de la tarde se interpreta en estampado de primavera en este estilo, pues todos sus detalles son elegantes y muy femeninos. La falda es de corte circular, con profusión de fruncidos en los hombros, que juntamente con las pinzas hacia adentro de la cintura la hacen lucir más breves y le dan un entalle perfecto sobre el busto.

El escote en forma de V se presta para lucir diferentes adornos, tales como unas flores bonitas, un pasador elegante, etc. El cinturón hecho de cinta, le añade gracia al diseño.

Es este vestido ideal para las telas estampadas, pero también se presta a ser confeccionado en telas ligeras como chiffon, georgette, etc. de tono azul marino y negro.

Señora María RADELAT de FONTANILLS.
DIARIO DE LA MARINA, Prado y Teniente Rey.
Incluyo 20 centavos de dólar para que se sirva enviarme el
Patrón No. . . . .
Talla . . . .
Nombre . . . .
Calle y número . . . .
Ciudad y país . . . .

ASUNTOS DE BELLEZA

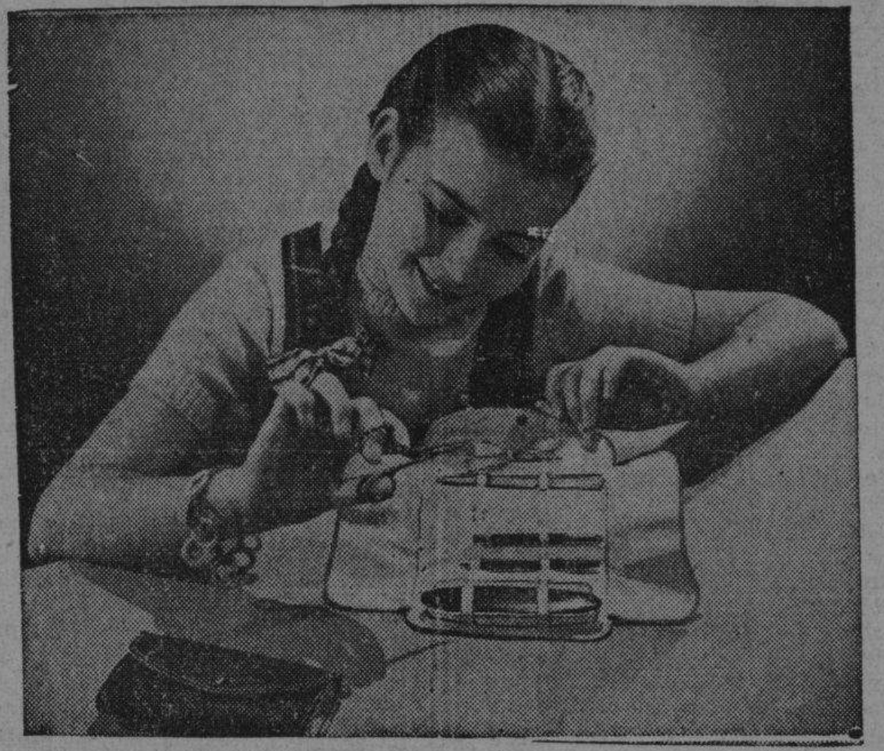

Expresión de alegría muestra el rostro de esta jovencita que se sabe dueña de un estuche de manicure bien equipado, para el arreglo de sus manos.

Para que la jovencita aprenda a realizar su labor a conciencia, obséquiela con una crema de manos perfumada, y con aceite para las uñas.

El aceite debe calentarse y aplicarse a la punta de los dedos, para alimentarlos, suavizarlos y estimular un crecimiento fuerte de las uñas. Esta rutina debe seguirse por lo menos una vez por semana, antes de irse a la cama, y al terminarla debe cubrirse las manos con guantes de algodón, para que permanezcan cubiertas las horas de la noche.

Tanto las niñas pequeñas como las mayores, adoran las esencias, y si usted pone al alcance de la jovencita una crema suavizadora ricamente perfumada, la usará con frecuencia, y evitará con ello lucir unas manos cortadas, y unas uñas mal cuidadas y feas.

Enséñela a manejar la lima para darle forma a las uñas, o sea manteniéndola en una posición ovalada, sin limar demasiado profundamente en los lados. La uña, en la parte alta, debe mostrar un borde blanco, y debe revelar la media luna, teniendo cuidado de echar hacia atrás la cutícula con un palito de naranja. Al principio los pellejos de la cutícula lucirán feos, pero más tarde deben desaparecer por completo si ella se da una manicura una vez a la semana, y cuida de sus manos durante el período de tiempo que va de una manicura a otra.

Lo mismo si usa un esmalte que si no lo hace, debe embellecer sus uñas usando un poco de polvo o pasta especial para pulirlas, lo que le dará lustre y una superficie pareja. El lápiz blanco debe usarse únicamente después de que se haya lavado bien la parte de adentro de las uñas con jabón, cepillo y agua. Nunca debe usarse para cubrir un borde sucio. Humedézcase el lápiz en agua y jabón antes de pasarlo bajo las uñas.

La hermana pequeña que ayer era el «baby» de la casa, está ya pensando hoy cómo tornarse en la muchacha atractiva de mañana. Empieza a fijarse en su figura, su cabello, su cutis y sus manos. Comienza a indagar los distintos pormenores para el logro y conservación de la belleza y de la madre o la hermana depende el darle la mano que la guíe en sus primeros pasos.

A esta niña se le ha enseñado a mantener su cutis limpio, el cabello cepillado y peinado. ¿Pero se le ha enseñado también a conservar sus manos y sus uñas luciendo lo mejor posible?

Es bueno que aprenda a hacerse la manicura en la casa, y el primer paso a seguir para su entrenamiento es comprarle un juego completo de útiles de manicura, tales como una lima flexible, tijeras especiales, una lima de esmeril, un lápiz blanco, un pulidor y un palito de naranja, suave. Estos pueden comprarse por separado, pero se dará cuenta de que un estuche conteniendo tales útiles de manicura le costará menos. Un estuche de manicura será el regalo de cumpleaños más apropiado para la jovencita de que nos ocupamos.

LOS CUIDADOS DE LOS NIÑOS

Decir que las criaturas no deben ser curiosas es afirmar un imposible, ya que el niño no nace sabiéndolo todo y necesita que se le enseñe, que se le eduque; enseñándoles los conocimientos que le faltan. Por esto negarse sistemáticamente a aclarar lo que nada tiene de inconveniente para el niño que pregunta ávido de saber, perjudica su formación intelectual y hasta llega a hacerle pensar más de lo debido en cosas que carecen de importancia y a sus ojos asombrados adquieren un relieve y magnitud que adulteran la realidad.

La obediencia ciega engendra en el niño resentimiento y sequedad, pero cuando esta obediencia se inculca amablemente, sin violencias y es consecuencia de una disciplina puesta en práctica desde los primeros años, se convierte en hábito.

Aun los padres más exigentes y amantes del rigor, siempre disculpan una falta intrascendente, pero conviene que no se acumulen las excepciones para que la criatura no se crea eximida de atenerse a las reglas que se le han pregonado.

Los niños que juegan con los cubiertos en la mesa o pugnan por alcanzar una cosa cualquiera que se halla fuera de su mano, insistiendo con pedidos, solicitando explicación para todo ante extraños, en la mayoría de las ocasiones hacen quedar mal a sus padres cuando se los lleva de visita a una parte o a comer a un restaurante o bien a un café a tomar algo. Pero la culpa recae sobre los padres, que no supieron con la debida enseñanza encauzar los deseos infantiles y han revelado no tener paciencia para educarlos o ser negligentes en su misión orientadora.

MENU DEL DIA

Almuerzo

Tortilla de camarones.
Aporreado de tasajo.
Arroz blanco. Boniatos fritos.
Pollo Grillé.
Pastel de manzana.

Comida

Puré de plátanos.
Pescado a la Milanesa.
Lengua asada con vino.
Ensalada de remolacha.
Panetela con merengue.

RECETAS DE COCINA

Pollo en cacerola

Se mata y limpia un pollo poniéndolo la noche antes en la nevera. Se parte en pedazos untándole sal, harina de Castilla y poniéndolo a dorar en mantequilla. Se prepara la cacerola echando el pollo con dos tazas de caldo, una cucharada de vino seco, y una zanahoria en trocitos, se tapa y se deja rehogar media hora en el horno. Luego se le añaden diez cebollitas blancas pequeñitas, 12 papitas cortas redonditas, 1 mazo de habichuelas tiernas y champignons dejándolo media hora más al horno. Por último se le echa una latica de petit pois un rato antes de servirse.

CURIOSIDADES

Se afirma que los gatos temen tanto el agua porque su piel no contiene ninguna substancia aceitosa y tardan en consecuencia mucho tiempo en secarse.

Muchos peces mientras duermen cambian por completo de color. Sus rayas o manchitas se hacen más obscuras y hasta adquieren un tono completamente diferente.

NOTAS DE PARIS

Guantes blancos de gamuza con un dibujo menudito de estilo de **Toile de Jony** en azul estampado en el dorso, son detalles interesantes con un traje azul marino de color entero. Luego hay otros modelos cortos, más prácticos pero de gran **chic**, en piel de lagarto con la palma de gamuza carmelita y cosidos a mano.

Un cinturón de novedad es de gamuza negra estrecha y penden del cinturón flores pintadas sobre gamuza, unas son rosadas, otras verdes, en forma de campanillas. Otro modelo es de charol con un renglón de una vieja canción francesa escrito en letras de metal dorado con la hebilla en la figura de un niño con dos cubos de agua.

Un cinturón de cuero rojo lleva inscrito un refrán militar por detrás y por delante cae en tambor y dos palitos en miniatura. Para de noche o de tarde hay un cinturón precioso de gamuza negra adornado con pequeñas cruces de diamantes colocadas de tramo en tramo; el cinturón se ata por delante y las caídas terminan con un fleco de espejitos rectangulares.

Un detalle precioso para usar con un traje de noche de color claro es la bolsa de cabritilla rosada pálido en forma algo así como un cesto de flores cerrado. Las agarraderas estrechas son de piel verde y la parte de arriba de la bolsa está adornada con un ramito de fruticas en colores. Para usar con esta bolsa viene un par de guantes blancos adornados con diminutas frutas de mostacilla en colores naturales.

Se usa todo el año por la noche o de tarde un detalle lindo y muy práctico en una bolsa de gamuza negra en forma aglobada pendiente de una pulsera incrustada con piedras **baguette.** Otra bolsa pequeña de gamuza es de color rojo adornado a ambos lados con dos vuelitos de gamuza recogidos en pequeñas alforzas y para usar con cualquier traje de noche nada mejor que las carteras en forma de sobre de **satín** blanco adornados por delante con ricas pinturas de estilo persa.

QUE ES LA POPULARIDAD

Las jóvenes de hoy se desviven por ser populares, por conquistar un prestigio de solicitadas e imprescindibles, para lo que ponen en juego su ingenio, su astucia y, por supuesto, su coquetería.

Hemos preguntado a varias muchachas qué entendían por popularidad y sus respuestas, por lo ingenuas, nos llenaron de asombro.

—Popularidad es para nosotras gozar de simpatía entre el elemento masculino, sentar patente de solicitadas e infaltables en toda fiesta o reunión, recibir muchas invitaciones para bailes y diversiones, ser asiduas concurrentes a los clubs, inspirar simpatías, despertar pasiones fugaces para que los jóvenes se fijen en nuestros encantos, flirtear con todos para excitar a los auténticos festejantes, acicatearlos, hacer de cada hora un pretexto de diversión. Esos detalles sueltos, englobados integran lo que denominamos popularidad.

Aunque la contestación se concretó a los puntos que ya preveíamos, no por ellos nos pareció convincente y vamos a exponer los motivos de esta duda o recelo.

La popularidad que se basa en efectos puramente exteriores es ficticia y no dura gran cosa. La única forma de que perdure es afianzándola sobre cualidades del espíritu, del temperamento y del carácter.

LA BELLEZA EN LA EDAD

Cuando hemos pasado la primera juventud, y una que otra cana comienza a insinuarse en nuestra cabellera, precursora de los años grises de la edad madura, temblamos. Temblamos sin saber por qué, nos entristecemos, y el desaliento invade nuestro ánimo.

El espejo, que hasta entonces fué nuestro más amable confidente, y que nos dijo con fiel exactitud de nuestros atributos juveniles, nos muestra ahora, rebrillando tenuemente en medio de la masa de cabello, un hilo claro, más claro que el resto del conjunto capilar: es la primera cana. A ésta sigue otra y más tarde otra.

Siguiendo en la angustiosa observación, deslizamos suavemente la mano por el rostro, haciendo leve presión, como estirando la piel, porque nos ha parecido que en la sinuosidad formada cerca del cuello, o sobre los pómulos, o a los lados de los ojos, quiere aparecer la tan temida primera arruga.

Este examen, secretamente doloroso, nos lleva hacia una posición falsa, hacia una conciencia arbitraria de lo que es la vida y, sobre todo, la madurez.

¿Por qué tener miedo a una edad que es tan natural y lógica como otra cualquiera? Tan natural como la niñez y la juventud, y mejor aún, que éstas dos, y también que la vejez.

En efecto, la edad madura, cuando se han aquietado las pasiones tumultuosas de la juventud, cuando no se sueña tanto en imposibles, ni en descabellados e irrealizables proyectos, es la edad del reposo y la reflexión, y asimismo, se vive en ella, el placer y el dolor, con más intensidad.

No hay por qué, entonces, temerla pretender engañarse alejando transitoriamente una situación que ha de venir en forma inevitable y que forma parte natural de la vida.

En esta edad miramos las cosas desde un punto de vista más humano, si cabe la expresión, más sereno, más de acuerdo con la razón y la mayor amplitud de criterio. Las pasiones, los sentimientos, con ser más profundos que en la juventud, tienen en mayor proporción el dominio de nuestra voluntad, la «rienda» que sofrena los excesos.

Por eso resulta ridículo en ciertas mujeres ese afán negativo y contraproducente de aparentar siempre una edad que hace mucho tiempo perdieron y que no lograrán recuperar jamás. Esas personas bellas o no, viven en contra de los dictados de la naturaleza, que proporciona a cada edad rasgos y atributos propios de ella.

LA MODA ACTUAL

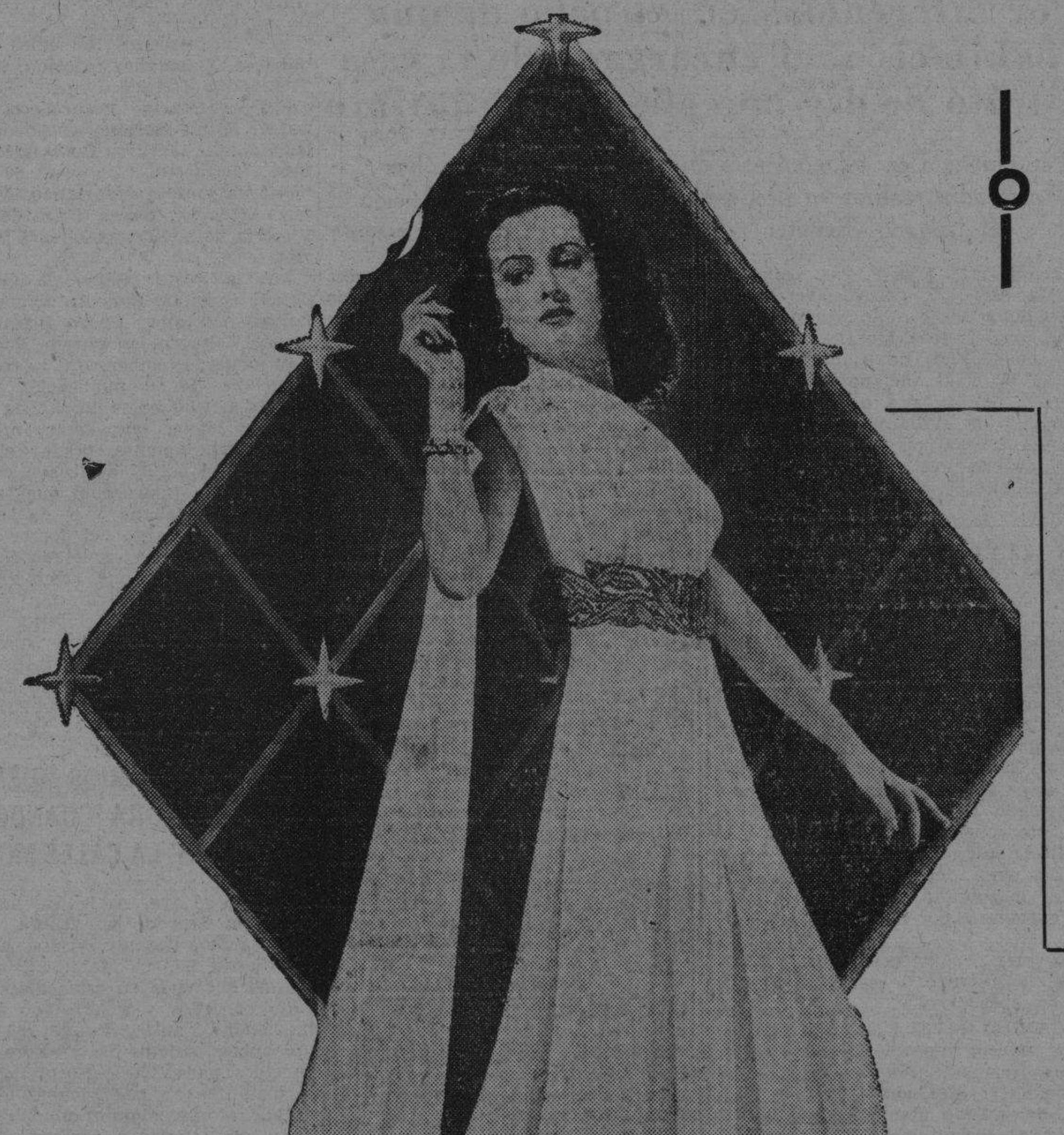

En estos grabados presentados y que son el mismo modelo que puede ser usado por una mujer joven y otra ya entrada en años, advertimos la línea esbelta llena de dignidad ofreciendo la variación única del color y la falda amplia para la joven, mientras que para la dama es más estrecha.

GALERIA INFANTIL

La monísima chiquilla que aparece en esta Galería es la primogénita de los estimados esposos María Antonia Morales y Rosendo Espí Arteaga, la graciosa niña María Antonia que el domingo pasado cumplió sus primeros seis meses de edad.

RECETAS PRACTICAS

Para devolver el brillo a los pavimentos deslucidos se friegan con agua y apenas estén secos se les pasa una mano de aceite de linaza diluído en esencia de trementina. Frotando enérgicamente el piso adquiere un hermoso lustre.

Las papas quedan más harinosas si se las cuece al vapor o al horno.

No hay que retorcer nunca los pañuelos bordados, medias o encajes al lavarlos, por que se deterioran.

Para fijar el color de las medias y géneros de punto conviene verter sobre ellos agua hirviendo mezclada con una buena porción de sal.

El agua de jabón caliente es eficaz para limpiar los objetos de níquel. Después deberá secárselos con una gamuza.

Poniendo las medallas de cobre o bronce en un baño con zumo de limón se elimina el cardenillo que suele atacarlas. Con veinticuatro horas de inmersión será suficiente. No hay temor que este proceso perjudique su pátina.

CONSEJOS

Las flores del jardín de **Trias**, que se encargan por el teléfono F-4338, pueden solucionar su problema en el momento, ofreciendo el regalo más fino a sus amigas en las obligaciones sociales.

El sorteo de Caridad que ha de celebrarse el 27 de junio próximo incluye una casa en el primer premio de veinte mil pesos, el segundo cinco mil pesos en efectivo y el tercero un automóvil. Pida su tiket, que le cuesta dos pesos en las principales tiendas de la Habana y ayudará con su producto a sostener creches, asilos y hospitales.

Para realizar el regalo que a todas les agrada en un presente de verdadero gusto, recomendamos que vean los estuches de bombones que recibe la **Casa Potín**, en O-Reilly 363, donde los reciben semanalmente de París y New York.

La perfumería **Iris** fabrica una tintura especial para el cabello que viene en varios tonos diferentes y que aplicada convenientemente ofrece magníficos resultados. Pídala en las principales tiendas o en sus depósitos de la Perfumería **Dubic**, en Obispo 102.

POESIAS

A OFELIA

(Con motivo de sus bodas)

Se ha realizado tu mejor empeño:
la ventura te ciñó su diadema,
y tu vida es el símil de un poema
donde has vaciado tu amoroso ensueño.

En el sagrario del hogar risueño
muestra el idilio su gentil emblema,
y en plenitud de la emoción suprema
el mundo luce para ti, pequeño...

Por dócil, sensitiva y generosa
tienes derecho al bienestar señero
y a ser dueña del astro y de la rosa;

La esperanza te guía en el sendero
para que puedas, como buena esposa,
alentar a tu noble compañero...

Emilio SOTOLONGO.

La Habana, abril 7 de 1940.

DETALLES ELEGANTES

Si es notorio que los gustos evolucionan, no menos cierto es que en determinados momentos los gustos considerados al margen de la actualidad adquieren de improviso un mérito y una sugestión novedosa.

Esto es lo que acontece con el acolchado en los interiores: el dominado «capitonné».

Esta técnica del alcolchado mural ya estaba envejecida. Como agregado al arte de la tapicería también llevaba sus buenos años de olvido. Pero este olvido no era lamentable. Sucedía que se consideró demasiado recargados los ambientes y los decoradores se mostraron inclinados a una simplificación. Pero lo simplificación iba progresando de tal forma que amenazaba suprimir hasta la casa.

Ahora tenemos al acolchado en los lechos, en sus cabeceras, en sus paneles laterales, trepando por las paredes, posesionándose de los divanes, de los muelles sofás, de esas butacas que son como un canto a la feminidad y a la finura, llega hasta las banquetas de tocador y no demorará en presidir el taburete del piano.

Los divanes, que son la última palabra en materia de adelantos de mueblería y tapicería, llevan almohadones de asiento y respaldo en «capitonné», porque se supone producen mejor efecto visual y se estropean menos. Como el relleno de los respaldos tiende siempre a caer, el acolchado lo sostiene e impide una deformación que afea el diván. Ahí está la utilidad y el gusto imperante.

Pero aplicado el sistema a la decoración mural, adoptando preciosas telas tornasoladas o de matices delicados, fuertemente acusada la intención decorativa, puede afirmarse que la casa sale ganando para el gusto de la mujer en un porcentaje respetable.

EJERCICIOS SALUDABLES

Comience encogiéndose de hombros hacia arriba y abajo, con los brazos doblados. Encójase bien para dar flexibilidad a los hombros y a la parte alta del espinazo.

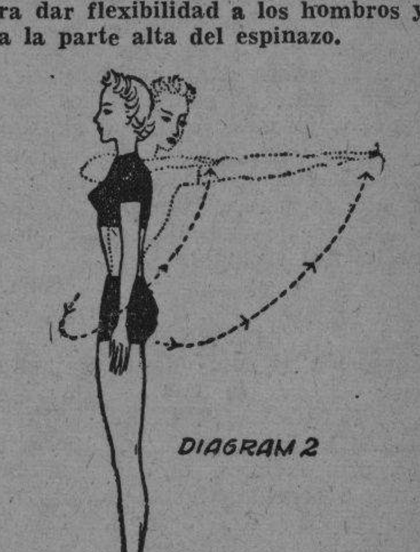

Después trate de conservar el equilibrio sobre una rodilla (como se ilustra en el grabado 1), doble el cuerpo, despacio, hacia adelante, moviendo los codos hacia afuera hasta tocar el piso. Vuelva a la posición original y dóblese nuevamente.

Alterne la acción de doblarse con la de estirar la rodilla. Este ejercicio puede hacerse más fuerte colocando las manos mucho más adelante, o sosteniendo el peso en un brazo, colocando la mano libre en la cadera. También se puede realizar con una pierna extendida hacia arriba.

CONSULTORIO

A UNA TRIGUEÑA:
Si el sol le hace tanto daño como dice aumentando el tostado de su piel evítelo cubriendo su cutis con la crema indicada para usarla en los baños de mar.

CONCHITA:
Repetimos constantemente que los patrones que servimos pueden pedirse enviando el importe en sellos de correos. Llene debidamente el cupón y espere una semana que los recibirá directamente en su domicilio.

MARIA ESTHER:
Si su cabello se reseca demasiado con la estancia en la playa dese cada diez o quince días un **shampoo** de aceite para que la raíz del cabello no sufra y se mantenga en las condiciones debidas.

MEXICANA:
Las costumbres de nuestro país obligan a las jóvenes solteras a ir acompañadas por una persona mayor de su familia a las fiestas nocturnas.

Yo creo que esta regla la siguen en todos los países, por civilizados que sean, las familias de recta moralidad.

EL AMOR Y LA AMISTAD

El amigo es una cosa rara, que nunca falta más que cuando se cree que abunda.—**Séneca.**

La verdadera amistad sólo existe entre los buenos.—**Cicerón.**

No hay cosa tan peligrosa como un amigo ignorante; más valdría un enemigo sabio.—**La Fontaine.**

La amistad del hombre suele ser frecuentemente un apoyo; la de la mujer es siempre un consuelo.—**Rochpedre.**

Cuando una mujer es digna de la amistad, no debe perderse para el amor.—**Duclós.**

El amor es la agitación de la vida; la amistad es su reposo.—**Mad. de Choiseul.**

E.C.D. 2016

PIDE EL FISCAL 30 AÑOS DE PRESIDIO PARA MARIA PROENZ

UN HOMBRE MUERTO DE UNA PUÑALADA Y GRAVISIMA UNA JOVEN HERIDA POR UN GALAN

ESTE ULTIMO, DESPECHADO POR EL DESVIO DE LA MUCHACHA, LE DIO 2 CUCHILLADAS MORTALES

El otro drama se originó por antiguas rencillas. Una niña de un año sufre gravísimas quemaduras al derramarse por encima agua hirviente en un descuido de sus familiares

MATANZAS

MATANZAS, abril 8. DIARIO. Habana. Dos hechos de sangre se produjeron hoy en esta ciudad. Pedro Alfonso (a) «Macho» dió muerte de una puñalada por antiguas rencillas, en la vía pública, a Anselmo Alcazábal, negro, de 29 años, soltero, vecino de San Francisco 42, siendo detenido el agresor en los momentos en que trataba de huir de la ciudad en un camión.

—También fué herida de dos puñaladas por José Manuel Villalonga, vecino de Guachinango número 33, la joven de 15 años de edad, Delia O-Farrill, vecina de Virtudes número 7, por no acceder a las pretensiones amorosas del agresor, el que fué detenido en el pueblo de Ceiba Mocha a donde fué a ocultarse. El estado de la joven es gravísimo.

—En el centro de socorro fué asistida esta tarde, la niña de un año Zúñiga García, de Virtudes 106, la que sufrió gravísimas quemaduras, al derrumbarse por encima un jarro de agua hirviendo, en un descuido de sus familiares.

Lovio,
Corresponsal.

Terminó la zafra

COLISEO, abril 8. DIARIO. Habana. Ayer a las ocho a. m., terminamos nuestra zafra felizmente, con una producción de 63,503 sacos.

Martínez,
Corresponsal.

HABANA

Perecieron ahogados dos hermanos

CEIBA DEL AGUA, abril 8. DIARIO. Habana.—Ayer a las cinco p. m., en el río Capellanía, en la represa de Maximiliano Smith, en la finca «Astrea» de este término, perecieron ahogados los hermanos Bernardo y Leopoldo Milián Castañeda, de 18 y 14 años respectivamente. Ambos estaban bañándose en dicho lugar. El padre de los infortunados jóvenes, se tiró al agua para auxiliarles, siendo sus esfuerzos infructuosos, salvándose milagrosamente de perecer también ahogado. El suceso ha causado conternación en todo el vecindario.

Guía,
Corresponsal

ORIENTE

Recepción al comandante Rafael de la Paz

SANTIAGO DE CUBA, abril 8. DIARIO.—El Círculo de periodistas profesionales, ofreció una brillante recepción al comandante Rafael de la Paz, Jefe del Distrito Naval, por su reintegro en la Jefatura, como Delegado provincial de Deportes. Asistió la oficialidad del Distrito; el comandante y oficiales del crucero «Cuba» las autoridades civiles y militares. Hicieron uso de la palabra los señores Torres, Ciria y Cuesta estimados compañeros, y dió las gracias en nombre del festejado el teniente Ortega. Fué servido un excelente lunch.

—En el Salón de Recepciones del Palacio Provincial, efectuose también una recepción con motivo de hacer entrega de las medallas, Premio del Centenario a Heredia, desarrollándose un interesante programa.

—También se celebró un magnífico acto en la Granja Escuela de Oriente, con motivo de la entrega de las medallas del último Congreso Nacional de Agricultura, asistiendo el gobernador civil y el ex gobernador, el director de la Granja, los profesores y alumnos quedando dicho acto muy lucido.

—En los jardines «Hatuey» se efectuó un almuerzo homenaje en honor del ex gobernador, doctor Angel Pérez André, asistiendo 500 comensales, estando representadas las autoridades civiles y militares, y todas las fuerzas vivas de la provincia. Ofreció el homenaje el doctor Miguel Angel Gutiérrez, en nombre del Comité organizador, y en nombre de la compañía industrial propietaria de los jardines, el señor Gabriel del Real. El resumen del acto lo hizo el propio doctor André, pronunciando un elocuente discurso despedida.

Por la noche en el Palacio Provincial la sociedad de Santiago cumplimentó con una gran recepción de despedida a la esposa del doctor Angel Pérez André, señora Graciela Lambarry, desarrollándose un programa musical literario.

García,
Corresponsal.

VARIOS HECHOS DE SANGRE EN LA PROVINCIA ORIENTAL

SANTIAGO DE CUBA, abril 8. DIARIO, Habana.—El joven de 17 años Gabriel Reyes, vecino de Palma Soriano, fué atropellado en la Carretera Central por un camión que manejaba el chofer Emilio González. A consecuencia de las lesiones recibidas, el joven Reyes falleció en el hospital de esta ciudad. González fué detenido y ha ingresado en el vivac.

—Francisco Dinza, de 28 años, vecino del reparto Fomento, de esta ciudad, también falleció a consecuencia de una puñalada que le infirió Luis Tirao Miyares, negro de 23 años, vecino de Matadero 203, el que huyó después de cometido el hecho. Según se dice, el Tirao recibió cuatro puñaladas en la reyerta con Dinza, la que tuvo lugar en el reparto Los Olivos.

—La señorita Margot González, que se encontraba en un baile, en Manzanillo, fué muerta por un tiro de escopeta por Marcelino García. Además, resultaron heridos cuatro bailadores. Se cree que sean los celos el movil de esta tragedia, que ha producido honda impresión.

García Torres,
Corresponsal.

Un ponche de los veteranos al comandante del «Cuba»

SANTIAGO DE CUBA, abril 8. DIARIO. Habana.—Los veteranos de la Independencia ofrecerán mañana al comandante y los oficiales del crucero «Cuba», un ponche de honor, con motivo de las gentilezas recibidas durante la excursión que los libertadores realizaron a Ulayitas, Baracoa, hace días. El ponche será brindado en el Centro de Veteranos.

García Torres,

Procesado un ex Jefe de la Zona Fiscal de Oriente

Le exigieron $5,000 de fianza. En combinación con un agente de apremios, dispuso de $2,000

El Juez de Instrucción de la Primera, dictó auto de procesamiento contra el doctor Amado Jorge Finalés Díaz, señalándolo fianza de 5,000 pesos por un delito de malversación. También procesó con fianza de 200 pesos, a Esteban Lugones Borrego, por igual delito Amado Jorge Finalés era Jefe de Apremios de la Zona Fiscal de Oriente y se apropió de la suma de 2,000 pesos, puesto de acuerdo con Lugones que era agente de Apremios.

LA TIENE AMENAZADA DE MUERTE

Ramona Rosa Ferias, de 39 años, vecina de Sitios número 223, participó a la policía que su hija María Rosa Ferias, de 18 años, desapareció de su domicilio y como está amenazada de muerte por José Antonio Hernández, de Estrella y Campanario, teme le pueda haber ocurrido alguna desgracia.

ROBO

Paulino Oribe Cuadra, mayor de edad, vecino de Consulado número 202, participó a la policía que le han sustraído de su domicilio la suma de 57 pesos.

OTRO PROCESADO

El Juez de Instrucción de la Segunda, dictó auto de procesamiento contra Antonio Fraga Martínez, señalándole fianza de 500 pesos, por hurto.

INTOXICADO

En el primer Centro de Socorro, fué asistido de intoxicación grave, Carlos Mora González, de 22 años vecino de Revillagigedo número 361, que se produjo, al ingerir varias pastillas de permanganato por estar aburrido de la vida.

ARROLLADO POR UN CICLISTA

Leuma Tuguma, natural de Polonia, de 47 años, vecino de Jesús María número 108, fué asistido en el primer Centro de Socorro de graves contusiones por el cuerpo, que sufrió en la esquina de Jesús María y Cuba, al ser alcanzado por la bicicleta que montaba un individuo que se dió a la fuga.

Han aumentado los accidentes en las calles habaneras

Las penalidades impuestas no sirven para moderar el vértigo de la velocidad

La menor Luisa Arias Vega, de 5 años de edad, vecina de José Enríquez 560, en Luyanó, sufrió lesiones de carácter grave diseminadas por el cuerpo, al ser arrollada en K entre 9 y 11, en el Vedado, por el auto 26987, que conducía Esteban Preelezo, vecino de la calle 11 número 160, que fué detenido por la policía.

Cuando el accidente tuvo lugar, la menor iba acompañada de su tía Carmen Vega, vecina de L número 255, la que estimó el hecho casual.

OTRA MENOR ARROLLADA

En el Segundo Centro de Socorro fué asistida de lesiones de carácter grave, la menor Iluminada Valdés Miranda, de 11 años de edad y vecina de Belascoain 259. Se las ocasionó al arrollarla cuando transitaba por Belascoain entre San Miguel y Neptuno, el auto 36100, que conducía José Antonio Avelino Torres Herrera, vecino de Lealtad 1066.

LESIONADO POR UN CAMION

Lázaro Miranda Reyes, de 46 años y vecino de San Rafael 118, sufrió lesiones de carácter grave, al ser arrollado por un camión cuyo chofer se dió a la fuga, en ocasión de transitar por Carlos III e Infanta.

CAYO DEL OMNIBUS

Asunción González Alonso, de 45 años y vecina de San José 853, se ocasionó lesiones de carácter menos grave, al caerse del ómnibus 1691, de la ruta 58, en los momentos que se bajaba del mismo en la esquina de Reina y Angeles, dándose a la fuga el chofer que lo conducía, a quien la paciente estima responsable por haber arrancado sin que ella terminara de bajarse. Momentos después el personal de guardia de una perseguidora procedió al arresto del chofer acusado. Informó nombrarse Carlos Bescos Pez, vecino de Real 113 en La Ceiba.

CICLISTA ARROLLADO

Juan Ignacio Contreras Aday, de 18 años de edad y vecino de Luyanó 117, sufrió lesiones de carácter leve, al ser arrollado cuando montado en una bicicleta transitaba por Lealtad y Carmen, por el auto 30843, que guiaba Baldomero Soler Valladares, vecino de Virtudes 812.

INSTRUYEN CAUSA CRIMINAL POR LA SUSTRACCION DE UN EDICTO AVISANDO UN REMATE

Desapareció de la Tablilla de Avisos del Juzgado de Primera Instancia del Centro. La subasta que es sobre derechos y acciones se efectuará el próximo día 19

Ante el Juez de Primera Instancia de Almendares, doctor Manuel R. Zaldívr, asistido del Secretario Hermógenes Giménez, se celebró ayer la subasta del chalet sito en Juan Bruno Zayas, entre Estrada Palma y Luis Estévez, en la Víbora, dispuesta en el juicio declarativo de menor cuantía seguido por Jesús Bolaños contra Uldarico Rubio Monzn y otros, habiendo ofrecido el señor Arturo Valdés Prado, en el momento del remate, la suma de 1.001.00 pesos, por lo que se le ha dado traslado al Estado para que haga uso del derecho de tanteo, si le conviniere.

Gana un pleito Galbán Lobo Association

En cumplimiento de exhorto del Juzgado de Primera Instancia de Matanzas, librado en el juicio de menor cuantía seguido por «Montelongo» S. A., contra Guadalupe Lima Romero, el Juez de Primera Instancia de Almendares, doctor Manuel R. Zaldívar, ha citado al conocido hombre de negocios, señor Fernando G. Tarafa para que comparezca ante el Juzgado el día 12 del mes actual, a las 9 y 30 de la mañana, a prestar declaracin, apercibiéndolo de ser conducido por la Fuerza Pública, si no comparece.

Citan con apercibimiento al millonario Fernando G. Tarafa

El doctor Enrique Rubio Linares, Juez de Primera Instancia del Centro, dict sentencia ayer ante el Secretario Abelardo Piedra, declarando con lugar la demanda de menor cuantía seguida por la Compañía Galbán Lobo. Asociacin Importadora y Exportadora, contra Benito L. Lage. Condena al demandado a que en el acto pague a la actora la cantidad de $858.09 de principal, más los intereses legales desde la interpelación judicial.

Hurtaron un edicto y señalan nueva subasta, en el Centro

Con motivo de haber desaparecido de la Tablilla de Avisos del Juzgado de Primera Instancia del Centro, el edicto librado en el juicio declarativo de menor cuantía seguido por Víctor González Gómez contra María Victoria Bernardina Muro y Castillo, en el cual se anunciaba la subasta de los derechos y acciones, tasados en mil pesos, que tiene la deudora a virtud de sentencia dictada por el Juzgado de Primera Instancia del Oeste, en el juicio ejecutivo seguido con la señora Muro Castillo se ha elevado la causa al Juzgado de Instrucción, y a la vez, por el doctor Rubio Linres, Juez de Primera Instancia del Centro, se ha señalado nuevamente la fecha del 19 del mes actual para la celebración del remate.

Importante subasta en Arroyo Naranjo

El doctor Humberto Martínez Azcúe. Juez de Primera Instancia del Oeste. dictó providencia ayer en el Procedimiento Sumario Hipotecario seguido por Rafael Puente Duany contra la Compañía Minera Forestal «La Caoba», S. A., sacando a pública subasta la casa chalet, sita en Luz o Luna, sin número, en Arroyo Naranjo, tasada en 3.000 pesos, y la parcela de terreno, parte de la estancia Melero, en Arroyo Naranjo, valuada en mil pesos.

Para el acto del remte se ha señalado el día 15 de mayo, a las nueve de la mañana.

Divorcio

El doctor Rubio Linares, Juez de Primera Instancia del Centro, dictó sentencia ante el Secretario Manuel I. de la Fuente, declarando con lugar la demanda de divorcio seguida por Servando Fernández Rebull contra Zaida Mariba Carrera y de los Reyes, y, en consecuencia, disuelto el vínculo matrimonial que los unía.

Pensión

El propio Juez dictó auto concediendo una pensión igual al 75 por ciento de 720 pesos anuales a favor de María de los Angeles Domínguez D-Escoubet, como hija de Juan Domínguez Sigarroa, Alférez que fué del Ejército Libertador.

Relación de los asuntos civiles turnados ayer

Exhortos

De P. Sobrino, en incidente, por Florentino Charon, al Oeste.
De Mayarí, en apelación, por Manuel Guerrero, al Centro.
De Mayarí, en apelación, por Ricardo Herrera, al de Almendares.
De Mayarí, en apelación, por Federico Durand al Este.
De Mayarí, en apelación, por Manuel Guerrero, al Sur.
De Mayrí, en apelación, por Federico Durand, al Norte.
De Mayarí, en apelacin, por Manuel Guerrero, al Centro.
De Matanzs, en mayor cuantía, por Montelongo Company contra Guadalupe Lima y Romero, al Oeste.
De Santa Clara, en divorcio, por Fernando Borroto contra Rosalía Figueroa, al Norte.
De Sagua la Grande, en accidente, por Mariano Truis Santos, al Sur.
De Matanzas, en pensin de José Rafael Gaz y López Gavilán, al de Almendares.
De Sagua la Grande, en demencia de elicia Hernández, al Este.

Demencias

Eduardo Rojo, al Este.
Carlos García López, al de Almendares.

Apelaciones

Pablo Soto contra Enrique de Freixas, al Centro.
Julio Rodríguez Rodríguez, contra Enrique de Freixas, al Sur.
Amado Rodríguez contr- Enrique de Freixas, al Este.

Inscripción de nacimientos

Georgina Urribarri e Hidalgo Gato, al de Almendares.
Carlos Felipe Fernández Mas, al Oeste.
Manuel Alfonso Alvarez, al Este.
Mariano Alfonso García, al Norte.
Adolfo González González, al Sur.

Jubilaciones

María Victoria Villarreal Carballo, al Norte.
Luis María Sena y Freixas, al de Almendares.

Intestado

Alejandro Taboada Valois, al Sur.

Declaratoria de herederos

Francisco Fernández García, al de Almendares.

Depósito de mujer casada

Raquel Tecla Ares y Romagosa, al Norte.

Ocupan boletos de Sweepstakes a un viajero americano

Las autoridades de Cuba lo reembarcarán por infringir las leyes de Inmigración

El doctor Hevia, Juez Especial que viene conociendo la causa por la falsificación de los boletos llamados «Sweepstakes», ha solicitado del Director de la Renta de Lotería, el expediente de concesión hecho a favor de Distribution Trust Limited Company, para efectuar la venta de dicho boletos. También se ha dirigido a la Compañía Litográfica, a fin de conocer el número exacto de la tirada de esos billetes.

En horas de la tarde, el doctor Hevia, recibió de la Policía Judicial, un informe acompañado de varios equipajes, propiedad del ciudadano americano Harrison Tharp, que recientemente fué reembarcado por las autoridades cubanas al país de procedencia, por haber desembarcado en La Habana, infringiendo las leyes de inmigración.

Tharp residía en la habitación número 22 de la casa Prado, 104, ocupándose en dicho lugar, los equipajes en los cuales tenía guardadas ropas de su pertenencias, numerosos boletos de los Swepstakes de Cuba, así como de Irlanda, Francia y otros países.

MENOR LESIONADO AL CAERSE

Al caerse en la casa Revolución, número 120, se ocasionó lesiones de carácter grave, el menor José de la Moneda Tellez, de 13 años de edad y vecino de Vista Alegre 168.

HURTO DE UN SOMBRERO

Gonzalo Poey, vecino de Campanario 821, acusó a Manuel Sierra Valdés, con domicilio en Jesús Peregrino 130, de haberle hurtado un sombrero valorado en tres pesos, cincuenta centavos.

MENOR LESIONADO

Al caerse en su domicilio se ocasionó lesiones de carácter grave, José de la Moneda Telle, de 12 años de edad y vecino de Vista Alegre 168.

CHOFER LESIONADO

Casualmente se ocasionó lesiones de carácter grave en la esquina de Concha y Fomento, el chofer Digno Santana Calceiro, vecino de Zanja 569.

A NOMBRE DE LOS FAMILIARES DE LA VICTIMA, EL ACUSADOR PARTICULAR PIDIO IGUAL PE…

El Ministerio Fiscal mantiene los cargos, que son por asesinato, cualificado por la alevosía. Informará hoy la Defensa, para justificar la locura y legítima de…

En la sesión de ayer del juicio del proceso contra Luz María Proenza Zaldívar por la muerte de su amigo Rafael Menéndez Hernández, en 16 de junio del pasado año, en Factoría 110, terminaron las pruebas todas y, el Ministerio Fiscal, representado por el doctor René Ferrán, modificó sus conclusiones, al elevarlas a definitivas, interesando que dicha procesada sea sancionada con treinta años de privación de libertad, en vez de muerte, como hasta entonces interesaba, calificando el delito de asesinato, con las agravantes de alevosía, ya que Luz María empleó modos, medios y formas para asegurar la comisión del delito sin riesgo para su persona que pudiera provenir de la defensa de la víctima, y la de uso de arma prohibida, pues empleó un revólver prohibido por los reglamentos, en cuanto a ella se refiere, pues era el que él utilizaba como sargento de la Marina de Guerra Constitucional.

Por su parte, el acusador particular, doctor Gerardo de Villiers, a nombre de los familiares del occiso, mantuvo sus conclusiones, en las que, calificando el delito también de asesinato, al igual que el Fiscal, solicitó la misma sanción que dicho Ministerio.

Y la defensa, a cargo del doctor José Miguel Pérez Lamy, instó la absolución de su patrocinada, modificando sus conclusiones al elevarlas a definitivas, haciendo constar que a reserva de interponer oportunamente el correspondiente recurso de casación por quebrantamiento de forma, alegaba que su cliente es inimputable, esto es, irresponsable, por concurrir la circunstancia A del artículo 35 del Código de Defensa Social, o sea padecer de metritis aguda, por lo que al tiempo de cometer el delito estaba en estado de trastorno mental de carácter transitorio, por lo que debe ser declarada en estado peligroso y resolverse su situación en la forma establecida en el Libro IV del Código antes citado, cuidándose de que también reciba atención médica no sólo por su trastorno mental, sino por la aludida metritis aguda que padece.

Seguidamente informó el repetido doctor Ferrán, quien hizo un análisis de los hechos y terminó pidiendo que el Tribunal —que es de cinco Magistrados— imponga a Luz María la sanción por él solicitada.

Hoy continuará este juicio, comenzando la sesión por el informe del citado doctor de Villiers, acusador, al que seguirá el del defensor.

Absuelto un chofer acusado de connivencia en un asalto y robo

Fué juzgado ayer por la Sala Quinta de lo Criminal de la Audiencia, en funciones de Tribunal de Urgencia, el chofer Enrique García Fiallo, al cual se acusaba de estar en connivencia con los dos sujetos hasta ahora desconocidos que el 30 de marzo último asaltaron y robaron ochocientos pesos a los empleados Wenceslao Argüelles y Gerardo Rodríguez, de la casa Lámparas Quesada, de esta capital, en San Lázaro y Espada. Se demostró que el citado García Fiallo no tuvo participación alguna, ni directa ni indirecta en el hecho, sino que estando en la aludida esquina fué conminado, pistola en mano, por los malhechores, ya con el d… su poder, a que los condujera… la calzada de Belascoain, p… de desaparecieron, viéndose… do a obedecer ante el inmin… ligro que corría su vida, ade… tratarse de hombre honorable… bajador y a cuyo favor… diversas personas, entre ellas… tor Juan Gutiérrez Quirós… dente jubilado del Tribunal… mo y abogado en ejercicio… la defensa de García Fiallo… tor Armando Rabell.

Sin lugar el recurso de un capitán de policía

La Sala de lo Criminal d… bunal Supremo ha declarado… ber lugar al recurso de casa… tablecido por Ricardo Bosch… chez, ex capitán de policía… yarí, contra sentencia de la A… cia de Oriente, que lo sancion… tres años de interdicción esp… multa de cien cuotas de a… centavos, accesorias y su… correspondientes, como autor… delito de prevaricación.

Según la sentencia de la A… cia, en la tarde del 30 de… bre de 1937 fueron conduc… calidad de detenidos, al… la villa de Mayarí, por el… Jesús Ramírez Salgado, los… nos José Gailarte Gonzále… seo Rodríguez, acusados de… varios cocos. Una vez ingr… redactó el agente de la a… el acta de acusación. Enterado… Sánchez, que era entonces… de la Policía Nacional, de… gos que se le formulaban,… sonó inmediatamente en el… con la finalidad única de… cerlos, por ser aquéllos amig… Alcalde Municipal, ordenan… fueran puestos en libertad,… recobraron en seguida,… con sus propias manos… de denuncia para que no se… ra curso. Posteriormente el… Ramírez puso el hecho en… miento del sargento del… Constitucional Adolfo Cruz,… levantó la correspondiente… de ella dió traslado al Juez de… trucción de Mayarí, que… causa que culminó con la… del capitán prevaricador.

Sancionan a un campesino… lesiones graves

También ha confiado la S… lo Criminal del Supremo la… cia de la propia Audiencia que… cionó al campesino Miguel… Montes de Oca con un año… día de prisión por delito de… nes graves. El 14 de diciem… pasado año en la colonia del… Oriente, de Victoria de las T… el procesado Lluch, hombre… de complexión fuerte, sostuvo… reyerta con José Manuel Cr… más de 50 años, y de consti… bastante débil, con motivo de… ber tratado éste de quitar al… mero una yunta de bueyes que… bía tomado sin su permiso. En… curso de la reyerta el procesado… un palo infirió un golpe a… que le produjo fractura… del cúbito y radio izquierdos… dando en sanar 120 días, queda… la pérdida de flexión del ant… expresado, necesitando de una… ración para devolverle el… miento.

VARIOS AUTORES DE HURTOS EN EL TERMINO DE MARIANAO HAN SIDO CONDENADOS A 180 DIAS

Trágica muerte de un comerciante que fué comprimido por un camión, cuando trataba de sacarlo del garage. Heridos de gravedad al chocar un ómnibus y un camión en Curazao

MARIANAO, abril 8. DIARIO. Habana. — El doctor Sánchez Pessino, dictó las siguientes condenas: por hurto 180 días a Isaac Valladares Avello; 140 días a Luis González Jiménez; 40 días a Angel Cabrera Benítez; a cinco cuotas de 50 centavos a Valeriano Morales Díaz, Hilda Fraga Cabrera y Gregorio Acosta Lasa, Ernesto Guzmán Morales, Alberto Padrón González y Francisco García Hermos, Dulce María Cárdenas, Gloria Gómez, Pedro Herrera Collazo y María Barro James. José A. Martínez Rivero y Francisco Rodríguez González, a $2.00. Manuel Fernández Fernández y Rafael Yi, 1 peso cada uno. Ordenó el arresto por no comparecer a juicio de Jesús Rodríguez Alonso, María Gómez, Prudencio González Rodríguez, José García, Castiñeira, Félix Díaz Pérez, José M. Valdés, Luis Méndez, José Espinosa y Andrés Suárez; fueron absueltas 24 personas; suspedidos 15 juicios y sobreseídos 18.

Conmemora el Club de Leones la Constituyente de Guáimaro y la Unión Panamericana el jueves

El Club de Leones de Marianao, que preside el Sr. Aníbal Santana dedicará su última sesión a conmemorar la fecha de la Constituyente de Guáimaro y la Unión de Repúblicas Panamérica. Para tratar sobre la Asamblea Constituyente de Guáimaro ha sido designado el ilustre historiador y conocido periodista y literato Sr. Arturo R. de Carricarte. El Dr. Angel de la Campa, distinguido miembro del Club tendrá a su cargo el discurso sobre la Unión Panamericana.

Para esta sesión del Club de Leones de Marianao, han sido invitadas distinguidas representaciones del leonismo y altas autoridades. Este acto tendrá lugar a las ocho y media de la noche en los salones del ya conocido Club Náutico de Marianao.

Noticias de Sanidad

El Dr. Ramiro López Mendoza, comunicó a la Jefatura Local de Sanidad que ha ordenado el traslado al Hospital Las Animas de la niña María García, vecina de Medrano 11 por padecer de Tifoidea. También se comunicaron a la Jefatura de Sanidad las defunciones de Luisa Ramírez, de 8 meses, vecina de Rendición, Juana Pacheco Rionda, de 25 años, vecina de Pablo Calzadilla, Redención, y Pablo Alonso Díaz, de 2 meses, que falleció en el centro de socorro cuando era asistido de una grave enfermedad.

El señor Antonio Manuel González, Alcalde Municipal de Marianao, ratificó en su cargo de fiscalizador en el Hipódromo a Raúl Valdés Navarrete; se concedió el habitable de sus casas a Angel Nieves Alvarez, en Santa Petronila e Iglesias, y Rafael Arango, en 26 entre Avenida 3 y 3. Se concedieron licencias para construír casas a Alberto Rodríguez López, en 16 y E, Lorenzo Espirali en 13 y 12, Cía. Previsora Latino Americana, en Avenida 8 entre 6 y 7, Manuel Ricay en 10 entre Avenida 6 y 7. Vicente Garrede en Miguel y Primera, La Lisa, y José Marrero en Calzada de Columbia y Tres Rosas. La Recaudación Municipal fué hoy de $988.64. La recaudación en la Zona Fiscal ascendió a $18,997.79.

Presidente de Honor de la Asociación de Periodistas y Escritores

Nuestro estimado compañero Jesús Melón, ha sido designado Presidente de Honor de la Asociación de Periodistas y Escritores de Marianao. Nuestra felicitación al compañero Ramos.

La Fiesta del Arbol en Marianao

El Dr. Valdés Miranda, Inspector del Distrito Escolar de Marianao, se ha dirigido a los maestros del término, rogándoles preparen y lleven a efecto en los días 10 11 y 14 del presente mes de abril los actos educativos que deben celebrarse en los planteles públicos. El día 10 celébrase la Fiesta del Arbol, fecha en que se conmemora la Asamblea de Guáimaro; esperan que los escolares siembren un buen número de árboles. El día 11, aniversario del desembarque de Playitas de José Martí y Máximo Gómez en el año 1895. Este acontecimiento se conmemorará con informaciones históricas, y el día 14, fecha escogida para rendir tributo al ideal de la Unión de las Repúblicas Americanas, el club Rotario de Marianao donará dos premios por cada grado de estudios a los escolares. El triunfo de un aula y de una escuela proyectará un mérito sobre sus maestros y sobre el Director. La buena labor de los opositores dará prestigio, en general a las Escuelas del Distrito.

Muere un hombre comprmido por su propio camión

En la Clínica La Milagrosa fué asistido por el Tte. Fernández Bravo de gravísimas lesiones, Rigoberto Cáceres Alayón, de 35 años, dueño de la Ferretería La Panchita, situada en Real 26, falleciendo momentos después.

El vigilante Aurelio Valdés Brito, cumpliendo órdenes del Comandante Julio Prats se constituyó sin poderle tomar declaración a Cáceres, prestándola Manuel Gallo Cerezo, vecino de Carmen y Armas, y Aurelio Martínez, vecino de Palatino 654, los que dijeron que Cáceres trató de sacar un camión del garage de la ferretería, diciéndoles a varios empleados que lo empujaran por la parte trasera mientras él, desde el piso caminando guiaba con el timón al vehículo que al coger una pendiente fué a chocar contra la pared causándole las lesiones que le costaron la vida. El cadáver fué entregado a los familiares con la obligación de presentarlo para la autopsia. Del caso conoció el Juez de Instrucción.

Varios heridos al chocar un ómnibus y un camión

Esta tarde fueron asistidos en el Centro de Emergencias por el doctor Hita y el alumno Quesada, Genaro Pérez Río, de 30 años, vecino de Rodríguez 17 Curazo, de lesiones graves; Rudesindo Ravelo Ruiz, de 36 años, de Real 12, Lisa, leve; Fernando Celiberta, natural de la Habana, de 23 años vecino de Manrique 717, leve; y Albertina Lisechamizo, natural de Pinar del Río, de 14 años, vecina de Santa Clara 20, grave, los que fueron conducidos por los soldados Gustavo Camejo y Juan V. Seile. El vigilante Carlos Gallo le tomó declaración al chofer Pérez del Río, el que manifestó que conducía el ómnibus de la ruta 43, número 1095 en dirección a la Habana, y en dirección contraria iba el camión 73,120 manejado por Ravelo Ruiz; que al llegar frente a Curazao, cuatro vacas sueltas que venían por la carretera se interpusieron, obligándolo a frenar el ómnibus que, debido a estar lloviendo patinó, yéndose sobre el camión y causándose los pasajeros las heridas. Estima casual el accidente, igual manifestación hicieron los heridos, quedando los choferes en libertad, con la obligación de comparecer ante el Juez cuando sean citados.

A. Martínez.
Corresponsal.

Por diferencias en el pago de una habitación, el encargado de la casa trató de dar muerte a un inquilino

Fué detenido en los momentos que esgrimiendo un revólver pretendía realizar su propósito. Fué puesto a disposición del Juzgado. Remiten a Mazorra a una peligrosa demente

El vigilante 1922, P. Paz, vecino de Santa Ana 172, detuvo ayer frente a su domicilio, cuando sostenían una riña, a Bernardo Morales Armenteros, de 40 años de edad, vecino de Pérez 365 y al anciano José Toribio Torres, de 61 años de edad y con domicilio en Villanueva 613, procediendo a desarmar a este último de un revólver que esgrimía y con el cual intentaba agredir a su contrincante.

Una vez en la Oncena Estación, declaró Morales, que con motivo de ciertas diferencias surgidas entre ambos por el pago del alquiler de una habitación que ocupa en la casa de la cual Torres es encargado, tuvieron un disgusto, siendo detenidos en los momentos que el anciano intentaba matarlo con un revólver calibre 38, que le fué ocupado por el agente.

Por su parte Torres declaró, que era cierto lo informado por Morales y que se había armado al conocer que dicho individuo trataba de agredirlo. Torres carece de licencia para el uso del revólver que le fué ocupado.

Con lo actuado se dió cuenta al Juez de Instrucción de la Sexta Sección, con presentación ante su autoridad de los dos detenidos.

DEMENTE A MAZORRA

A petición de sus familiares, la policía de la Oncena Estación remitió ayer al Hospital de Mazorra, a la presunta demente Aurora Vázquez Suárez, natural de España, de 49 años de edad y vecina de 10 de Octubre 817, después de haber sido reconocida por varios médicos e informar estos su estado de peligrosidad.

UN DESAPARECIDO

La policía circuló ayer al joven Pedro Núñez Ubia, de 27 años de edad y vecino de la Calzada de Managua 14, con motivo de haber desaparecido de su domicilio, temiéndose por sus familiares que le hubiera ocurrido alguna desgracia.

LE ROBARON A UN TENIENTE

Orlando de la Rosa, Teniente de la Marina de Guerra Constitucional, vecino de la calle de Gonzalo, en el Reparto Santa Amalia, denunció a la policía que de su domicilio le habían robado prendas por valor de 80 pesos, sospechando de un individuo de apellido Serrano, que reside en el propio reparto.

ARROLLADO POR UN OMNIBUS

Justo Rojas Sánchez, vecino de San Miguel 1118, sufrió diversas lesiones diseminadas por el cuerpo, al ser arrollado en Carlos III y Soledad, por el ómnibus 459, que conducía Andrés Felipe Gordon, vecino de Salvador 409.

HURTO DE UNA CARRETILLA

Mario Verdugo, del que se desconocen sus demás generales y domicilio, fué acusado ante la policía por Jacinto Rodríguez Díaz, vecino de Avenida del Oeste y Planas, de haberle hurtado una carretilla de mano que apreció en la suma de 28 pesos.

UN COBRADOR ACUSADO DE ESTAFA, QUEDO EN LIBERTAD

Los vigilantes 1188 y 1398, pertenecientes a la Tercera Estación, procedieron al arresto de Carlos Nillo García, empleado de la fábrica de acumuladores Los Angeles y vecino de Monte, 1071, por ser la misma persona que aparece acusada por el señor Otilio Marín Sierra, propietario de la repetida fábrica, de haberse apropiado del dinero que cobró a distintos clientes.

Al detenido se le ocupó la suma de dos pesos, declarando que era parte de lo cobrado y el resto no puede entregarlo por habérsele extraviado.

El Juez de Instrucción de la Tercera, lo instruyó de cargos, quedando en libertad.

ESCANDALO EN UNA ACADEMIA

La policía procedió al arresto de Enna Hernández Pérez, vecina de Obispo 313 y de Aída Hernández García, del mismo domicilio, por haber sostenido ambas una riña en el interior de la academia que está situada en la esquina de Amistad y Monte, provocando con ello un fuerte escándalo.

Nuevo plan para la distribución de los exhortos

Antes eran cinco Juzgados y ahora son seis. Empezará a regir en plazo muy breve

En relación con el acuerdo de la Sala de Gobierno del Tribunal Supremo que señaló la demarcación de los seis Juzgados de Instrucción de la Habana, la Sala de Gobierno de la Audiencia, en sesión celebrada el último sábado, acordó distribuir los exhortos procedentes de los Juzgados de Instrucción de interior de la República, en la forma siguiente:

A la Sección Primera: corresponden los de Santa Clara, Cárdenas, San Cristóbal, Bayamo, Manzanillo, San Juan y Martínez y Regla.

—A la Segunda: Güines, Santiago de Cuba Sur, Santiago de Cuba Norte, Colón, Pinar del Río, Guantánamo, Guane y Banes.

—A la Tercera: Remedios, Guanabacoa, Camagüey, Florida, Morón, Trinidad e Isla de Pinos.

—A la Cuarta: Cienfuegos, Guanajay, Palma Soriano, Ciego de Avila, Holguín, Jaruco, Consolación del Sur y Baracoa.

—A la Quinta: Marianao, Matanzas, Artemisa, Santa Cruz del Sur, Victoria de las Tunas, Gibara y Nuevitas.

—A la Sexta: Sagua la Grande, Sancti Spíritus, San Antonio de los Baños, Alacranes, Pedro Betancourt, Mayarí, Bejucal y Puerto Padre.

El acuerdo comenzará a regir el sexto día de su publicación en la Gaceta Oficial ed la República.

Huelga decir que, como informamos oportunamente, desde el día primero del actual abril, son seis los Juzgados de Instrucción que funcionan en La Habana, —el de la Sección Sexta a cargo del doctor Amado Cervantes ha completado ese número—; y de ahí que, como decimos al comienzo la distribución de los aludidos exhortos del interior de la República ha tenido que sufrir la modificación, en lo que respecta a su distribución, en la forma dada a conocer por la Sala de Gobierno de la Audiencia, ayer.

HURTARON VARIOS MUEBLES A UNA SEÑORA CUANDO SE MUDABA DE LA CALLE MONTE

Se personó ayer en las oficinas de la Policía Secreta la señora Clotilde Barrena Romay, vecina actual de Milanés, 72, en Matanzas, participando que vivía en esta capital, en Monte, 5, altos y se trasladó a dicha ciudad; aprovechando esa circunstancias, sujetos hasta ahora desconocidos, para ella, los sorprendió en los instantes en que sacaban de la casa de Monte, algunos muebles sin que pueda señalar a persona determinada.

También denunció en la Secreta el señor López Paseiro Bravo, de Monte 1071, de que su menor hijo Reinaldo Paseiro Rodríguez, empleado de la casa de comercio de San Rafael 102, dejó ante la misma la bicicleta de su propiedad, la cual le fué sustraída sin que se sepa por quién.

Igualmente, participó en las oficinas de dicha Policía, José Pérez Rodríguez de Avenida Seis y calle Tres, en Buenavista, que Angel González, de Tres entre Siete y Ocho, en el propio reparto, lo defraudó en el monto de la diferencia del importe de la construcción de una casa que le encomendó, ya que, a pesar de sus gestiones se niega resueltamente a pagársela.

Finalmente, Nicasio Armas, de Cuba 111, dió cuenta en la Policía Secreta que Rafael Iglesias, de San Lázaro 1051, y su esposa Marina García Prieto, se niegan a liquidarle sus alcances como cocinero en dicha casa, agregando el denunciante que el señor Iglesias le ha manifestado que él tiene suficiente influencia en la Secretaría del Trabajo para lograr evadir el pago de la deuda.

HOY JUZGAN EN LA AUDIENC… A PEDRO PIZZORNO, QUE MAT… A V. BRITO EN GUIRA DE MELEN…

El Fiscal pide 20 años de prisión para el procesado, quien es, lo reconoce, persona honrada y trabajadora, sin que… aprecie circunstancia agravante alguna. Empieza un inf…

Hoy tiene fijado la Sala Tercera de lo Criminal de la Audiencia, el juicio del proceso contra el campesino Pedro Pizzorno Pérez, quien mató con un cuchillo que utilizaba en sus faenas agrícolas, al también campesino Venancio González Brito, en el lugar conocido por El Junco, barrio de Sibanicú, Término de Güira de Melena, el 23 de noviembre del pasado año. El Fiscal solicita que Pizzorno sea sancionado con veinte años de reclusión, o sea, el máximo de la sanción imponible a ese delito, aunque no aprecia circunstancias agravantes ni provenientes del hecho ni de la persona, pues el arma ya expresada, que el procesado esgrimió contra González Brito, era la que empleaba en las aludidas faenas. Pero sí reconoce el Fiscal en sus conclusiones, que el repetido Pizzorno, era un hombre trabajador y honrado y mantenía a su numerosa familia, —esposa y nueve hijos—con su trabajo, mientras que el occiso era de mucho mayor corpulencia física que aquél. La indemnización a los herederos del occiso la fija en dos mil pesos.

La defensa está a cargo del doctor Radio Cremata, el cual, atacando las conclusiones del Fiscal, interesa la absolución, amparado en la exención de responsabilidad p… sa de justificación, o sea legítima de… fensa, consagrada en el artículo… en su inciso A, apartados 1… Código de Defensa Social.

La muerte de un ciclista

También tiene señalado para… la Sala Quinta de lo Criminal… Audiencia, el juicio contra… lo López, señalado como respons… del homicidio culposo —por im… dencia— del ciclista Rafael L… Díaz, el 19 de junio del pasado… en Concepción esquina a… Arroyo Apolo. Dice el Fiscal que… pez manejaba un ómnibus de la… operativa de los Aliados, con ex… va velocidad y sin tomar las de… precauciones, lo que dió motivo… ra que arrollara a Díaz, que… sitaba por dicho lugar sobre una… cicleta, causándole lesiones tan… ves, que determinaron su muerte… solicita que se le sancione con… años de prisión y que indemnice a… herederos de la víctima con $5,000… Ostenta la defensa de López, el… tor Santiago Fernández Casuso… de dicha Cooperativa, acusada… tercero civilmente responsable… que el procesado prestaba servicios… a sueldo en la misma, el doctor… E. Urioste.

El asesinato del señor Pedro A…

Una sesión más celebró ayer… Sala Cuarta de lo Criminal de… Audiencia, integrada por cinco… gistrados y bajo la presidencia… doctor Rogelio Benítez de Cárdenas… del juicio del proceso contra R… y Earle Ramos, Armando Marrero… Ernesto Otero, por el asesinato… señor Pedro Acosta, Alcalde de… rianao, el 23 de enero del pasado… año.

En esa sesión, comenzó su informe… el doctor Israel Soto Barroso, defen… sor de Marrero, para quien el Fis… cal doctor José Manuel Fuentes… rretero, y el acusador doctor… nando Busto, interesan sanción… muerte por participación directa… mediata, al igual que para los her… manos Ramos, pidiendo dichas partes… quince años de prisión para Otero… señalado como cómplice.

El doctor Soto Barroso estuvo… formando cerca de dos horas, hacien… dolo, en lo que podemos llamar… primera fase de su informe, que… de durar varios días, tratando de… neralidades del proceso y procla… do la no participación de su cliente… te, cuya inocencia proclama y ab… lución reclama. Hoy entrará en… teria el citado defensor, al contin… informando.

VEHICULOS CIRCULADOS

Por transitar con exceso de velocidad, fueron ayer circulados por la policía, los vehículos siguiente.

Segunda Estación: 9.091.
Octava Estación: 26.321.
Oncena Estación: 7.580.
Duodécima Estación: 32.244.
Décima Tercera Estación: 33.440.
Cuarta Estación: 25.915, 16.296 y 18.850.

LO DETIENEN POR UNA PENA QUE YA CUMPLIO

En escrito dirigido a la Secretaría de Justicia por Verónico Méndez, denuncia, que después de haber cumplido en el Presidio Modelo la pena de tres años, seis meses y veintiún días, que le impuso la Audiencia de Oriente, fué detenido nuevamente en la Ciudad de Guantánamo, por un policía, quien le dijo que tiene que volver a cumplir la referida pena.

M.E.C.D. 2016

HOY SERA INAUGURADA UNA OFICINA TELEGRAFICA EN WAJAY

CRONICA CATOLICA

ACTOS CATOLICOS QUE SE ANUNCIAN PARA MAÑANA EN LAS DIVERSAS IGLESIAS

Iglesia de Reina

La Pía-Unión de San José de la Iglesia de Reina, celebrará la festividad del Patrocinio de San José con los siguientes cultos: A las 7:30 a. m., Misa de Comunión general. A las 9, Misa solemnísima y ganeflexión por el R. P. Felipe Rey de Castro S. J.

Se ruega la asistencia a los asociados y se invita a los devotos del glorioso Patriarca San José.

Las Bodas de Plata de la Milicia Josefina

En la Iglesia de la Merced, conmemora la Milicia Josefina, sus Bodas de Plata de su fundación, a las ocho y treinta de la mañana.

El Director de la Milicia Josefina, cita para este acto a todos los milicianos de S. José, y de un modo muy especial a los fundadores. Asimismo, se ruega tengan presente en sus oraciones al fundador, R. P. Cipriano Izurriaga C. M, muerto piadosamente en el Señor, el año de 1928.

El Director Padre Bruno García, invita a las Asociaciones de la C. M., y a los devotos de San José.

Misa de Comunión en honor del R. P. Ezequiel Inurrieta, O. F. M.

La Cofradía del Culto Perpetuo de San José, obsequiará a su Director, el R. P. Ezequiel Inurrieta, O. F., con Misa y Comunión general, como homenaje en sus días, los cuales celebra el miércoles 10.

El Padre Inurrieta es activo Administrador del «Semanario Católico».

Por anticipado, le deseamos una muy feliz fiesta onomástica.

Las Misas de Santa Rita

En la Iglesia del Santo Cristo, los miércoles de Santa Rita con ejercicio a las 8 y 9 a. m.; a las 5:30 de la tarde y a las 8 de la noche.

Estos miércoles son celebrados en preparación a la fiesta de Santa Rita, que tendrá lugar el 22 de mayo.

El Jubileo Circular

En la Iglesia de Jesús, María y José, el Jubileo Circular.

La exposición después de la última Misa, que en esta iglesia se celebre.

A las 5 p. m., Santo Rosario, visita a Jesús Sacramentado, bendición y reserva.

En la Iglesia del Inmaculado Corazón de María

La Misa de 8 que se celebrará durante todo el mes de abril, en la Iglesia del Inmaculado Corazón de María, (Cerro y Tulipán), será aplicada por el eterno descanso del alma de la señora Concepción Alfonso de Rodríguez Baz.

Invita su hijo político, el estimado católico señor Ramiro Sánchez.

En la S. M. I. Catedral

La Hermandad de Nuestra Señora de Loreto, celebrará en su capilla de la Santa Metropolitana Iglesia Catedral, el miércoles 10 del actual, la función mensual reglamentaria, a la cual invita la Presidenta, señora Marquesa de Cardiff, el Director Monseñor Evelio Díaz y la Camarera, señorita María Luisa Roche.

Los miércoles de San Salvador de Horta

En la Iglesia de San Francisco, los miércoles de San Salvador de Horta, famoso santo franciscano, perteneciente a los Hermanos legos de ta Orden Menor Franciscana, con el siguiente programa: A las 7:30 a. m., Misa cantada y ejercicios.

Por la tarde, a las 7:15, exposición del Santísimo Sacramento, estación Corona seráfica, ejercicio de los miércoles, bendición y reserva.

La fiesta onomástica de San Salvador de Horta, corresponde al 18 de marzo, pero debido a haber caído ese día en lunes Santo, no pudo celebrarse, trasladándosela al jueves 18 del actual, en cuyo día será celebrada con toda solemnidad.

En los demás templos

Por la mañana, las Misas son de la festividad del Patrocinio de San José.

Por la tarde, Santo Rosario, lectura espiritual y visita a Jesús en el Santísimo Sacramento de su altar.

No es día festivo, pero sí de gran devoción. Debemos ir al templo a pedir a San José que ejerza su Patrocinio en favor de la Iglesia Universal, ante los difíciles momentos porque el mundo atraviesa.

LA FIESTA CATOLICA DE LA RESURRECCION EN EL TEMPLO DE SAN AGUSTIN

Correspondiendo la festividad de San José, esposo de María Virgen con la del tercer solemne martes de San Antonio se refunde con la de San José en la forma siguiente: La misa de Comunión de las 7:30 es para los josefinos y antonianos. Lo mismo la solemnísima de las nueve. Después de la cual se dará la bendición de San Antonio a los enfermos. En la procesión de San José figurará también la imagen de San Antonio de Padua.

A las cinco de la tarde, los cultos son de los martes de San Antonio con el siguiente programa: exposición, corona franciscaana, ejercicio de los trece martes, bendición y reserva.

Suntuosamente se conmemoró en la Iglesia de San Agustín la Resurrección del Señor

El párroco de la iglesia paroquial de San Agustín, sita en la calle 13 entre 12 y 14 en el Reparto Almendares, R. P. Fray Lorenzo M. Spirali, O. S. A., celebró de manera suntuosa el Domingo de la Resurrección.

Se ajustó al siguiente programa: Se celebraron misas de siete a doce de la mañana.

Fueron rezadas con breves pláticas las de 7, 8, 9, y 10.

La de las once cantada, con bendición papal y la de doce armonizada por la «Cantoría» del Instituto Cívico Militar.

La misa de ocho fué de Comunión general, en la cual tomaron parte las Damas del Santísimo Sacramento, las Damas Católicas, los Caballeros Católicos de la Unión 79, los alumnos de las Escuelas Nocturnas de Obreros y Obreras y los de las escuelas catequistas.

Después de la misa, tanto los alumnos y alumnas mayores y menores, fueron obsequiados con el desayuno por el Párroco y las antes mencionadas asociaciones.

La misa de once fué cantada con toda la solemnidad de ritual, predicando el Párroco, P. Spirali el sermón de la Resurrección.

La parte musical fué interpretada magistralmente por el coro parroquial.

Una vez terminada la misa el párroco dió con toda solemnidad la bendición papal, privilegio de la Orden de San Agustín en esta festividad de la Resurrección del Señor.

La misa de doce fué rezada y durante la misma la Cantoría del Instituto Cívico Militar, integrada por dieciséis voces, de niños y niñas, interpretaron de manera maravillosa bajo la dirección de su Directora, la señora María Núñez de Quevedo, las siguientes obras:

a) Ya viene Jesús amado, Bach. Coral de la cantata 140.
b) Populo Meus, Victoria. Antífona para doble coro.
c) Litaney, Schubert. Por el descanso de las almas.
d) Aleluya del Oratorio «El Mesías», Handel.

Acompañó al órgano el señor R. Morales.

Cuando después de la misa se reunieron en los jardines del templo, el inmenso público les dispensó una gran ovación.

El Padre Spirali les dió las gracias en su propio nombre, en la de la Comunidad de los Padres Agustinos de la Comunidad de la Parroquia y de sus feligreses, a la par que les felicitó por el triunfo alcanzado.

Después les obsequió con bocaditos y refrescos, asimismo a la numerosísima concurrencia de fieles.

El cronista fué atendido por los capitanes Abascal, presidente de la Junta del Instituto Cívico-Militar y Guerra, Director del expresado Instituto.

Sentíamos especial satisfacción en saludar al capitán Abascal, a quien no habíamos saludado desde que había abandonado las aulas del colegio «Santo Tomás», en el cual le tuvimos de alumno.

Volviendo a la Canturía del Instituto Cívico Militar, es excelente. De ella forman parte las niñas que han venido de otros países de América, a formar parte del alumnado del Instituto.

Felicitamos al P. Spirali por la brillante conmemoración del Domingo de Resurrección.

Gabriel BLANCO.

HERMOSOS FRUTOS DE LAS MISIONES CELEBRADAS EN CANDELARIA Y AGUACATE

Con abundante fruto espiritual, debido al esfuerzo de los misioneros, se celebraron santas misiones, en el barrio el Sostenido, en la parroquia de Candelaria, donde el R. P. Ignacio Pértica, de la comunidad de franciscanos, realizó una hermosa labor, que dió el siguiente resultado: Asistencia al catecismo, 50 niños y niñas. Asistencia al sermón de la misión, 180 personas mayores. Hombres 70, mujeres 110 y niños 40.

Primeras Comuniones 8; Comuniones de mayores, 40; y bautizos 23.

Presentaron su concurso entusiasta a la misión, la familia del señor Alcalde Municipal, señor Domingo Ruiz, que estuvieron atentos y solícitos con el padre misionero.

En la parroquia de Aguacate

En la finca Antonia, de la parroquia de Aguacate, ofreció una brillante misión el R. P. Felipe Areso, de la orden franciscana, obteniendo el resultado siguiente: asistencia de personas en la tarde, 65; confesiones, 35; comuniones, 35 y bautizos de adultos 3. Asistieron 70 niños al catecismo y se hicieron 25 primeras comuniones. Cooperaron al mayor éxito de la misión, el matrimonio señora Concepción de la Torriente y el señor Ramón Cantarrana. Las misiones comenzaron el día 19 de febrero y terminaron el día 24 del mismo mes. El párroco Pbro. doctor Ismael Feste, prestó su valioso concurso al misionero.

En la parroquia de Aguacate, se celebraron santas misiones los días 19 al 25 de febrero, con notable éxito misional. Fueron los misioneros, los RR. PP. Pedro Arangueren e Ignacio Pértica, de la orden de franciscanos, con el siguiente resultado: Asistencia de personas en la mañana: 38; en la tarde, 150; confesiones 180; comuniones 228 y asistieron al catecismo 230 niños.

La familia del señor Félix Orubeondo, administrador del central, prestó su valiosa cooperación al mayor éxito de las misiones.

Hilario Chaurrondo, C. M.

EL SEMANARIO CATOLICO

El número 96 del muy estimado «Semanario Católico», correspondiente al 7 del actual mes de abril, nos visita. Contiene variada y amena lectura que deleita e instruye. Merece ser leído el editorial, titulado la «Tesis de un revolucionario». Sigue un artículo de P. Lete, que no tiene desperdicio. La cuestión escolar, por P. M. G de A. Diagnosis de la contienda actual, por Alfonso García Iglesias. El doctor Aguayo y la escuela única, por L. B. «El Acorazado Sebastopol, (de Criterio de Buenos Aires). El catolicismo y los regímenes políticos, magnífico trabajo del Director del Semanario Católico, P. Ignacio Biain, que no debe dejar de leer ningún católico.

Contiene copiosa información internacional, nacional, provincial y local, explicación del Evangelio de la Dominica. Secciones religiosa y social con profusión de grabados, pasatiempos, novelas, etc.

Damos gracias por su envío.

Las Bodas de Plata de la Milicia Josefina

El miércoles 10 del actual celebra la milicia Josefina de la Iglesia de la Merced el miércoles 10 del actual, las Bodas de Plata de su fundación llevada a cabo el día 10 de abril de 1915 por el inolvidable Padre Cipriano Izurriaga de g. m.

Su actual Director, R. P. Bruno García, C. M., que sucedió al Padre Izurriaga, cita por este medio a los milicianos de San José a fin de que se dignen concurrir a las 8:30 de la mañana a la Iglesia de la Merced a la fiesta conmemorativa de estas Bodas de Plata, que coinciden con la fiesta del Patrocinio del Santo Patriarca, Jefe de la Santa Familia de Nazareth.

RESULTO MUY SOLEMNE LA PROCESION DEL ENTIERRO EFECTUADA EN GUANAJAY

Con gran solemnidad se celebró la Semana Santa en la centenaria parroquia de Guanajay, fundada en el año 1695.

Hubo cientos de confesiones y comuniones.

El monumento lucía artístico y delicado adorno, todo de flores blancas ejecutado por el joven Ramón García.

Hicieron la vela los Caballeros de Colón, Juventud Católica, Pajes del Santísimo, Rosario, etc., durante día y noche.

El coro durante todos los oficios estuvo integrado por un grupo de señoritas bajo la dirección de la señora Rosa Ventura de García, cronista social de Guanajay del DIARIO DE LA MARINA.

La procesión

El Viernes Santo resultó la procesión un acto digno y propio de la Semana Santa española (Sevilla).

A las 5 p. m. se hicieron los ejercicios del día con solemne Vía-Crucis por el párroco.

Seguidamente ocupó la sagrada cátedra el Vicario Capitular de la Archidiócesis de la Habana, Monseñor Manuel Arteaga, quien pronunció un elocuente sermón sobre la muerte de Jesús, dejando en el ánimo de sus oyentes grata impresión, con sus palabras sencillas, pero elocuentes.

A las seis de la tarde se organizó la procesión del Santo Entierro, que recorrió las principales calles de la villa con las imágenes de la Magdalena y San Juan, la Dolorosa, que estrenó un precioso manto de terciopelo y oro con perlas, esta imagen tiene 235 años, es una verdadera obra de arte y el sepulcro de Jesús en unas artísticas cintas con delicados encajes y cortinas bordadas en oro entre fragantes flores.

Ambas imágenes tienen un valor antiquísimo, pues fueron regaladas por la Marquesa de Jibacoa el año 1705.

El manto de la Dolorosa fué bordado en oro y fino terciopelo por las MM. del Externado de Tejadillo, tiene una expresión verdadera dolorosa.

Una banda de música seguía a la procesión que cerraba el P. José revestido de capa negra.

En la formación de la procesión figuraron todas las asociaciones de la parroquia. C. Colón, J. Católica, Pajes, etc.

Los feligreses de Guanajay y pueblos limítrofes acudieron a presenciar esta procesión, con religioso silencio.

Las casas de la villa lucían artísticas iluminaciones, en muchas de ellas potentes luces de bengala daban a la procesión un aspecto fantástico.

Cuidó el orden durante el trayecto el cabo señor Primitivo Posada, siempre atento con la prensa.

A las 8 p. m. el párroco P. José María García pronunció el sermón de la Soledad ante el numeroso concurso de fieles que había asistido a los pasos de la procesión, dando a todos las gracias.

Pedimos luego al P. José algunos datos sobre la antigüedad de la iglesia; él nos manifiesta, es una de las más antiguas comprendidas de Consolación del Sur hasta Marianao, luego se fraccionó en varias parroquias.

La primera iglesia se fundó en la glorieta del parque que entonces era el centro de un lagunato, al hacerse la carretera central se encontraron horcones de quiebra hacha en los puentes.

El Príncipe de Orleans, luego Luis XVIII regaló dos espejos que se encuentran en la sacristía a la Condesa de Jibacoa.

La Condesa de Jibacoa regaló cien onzas a este Príncipe que luego devolvió y donó a la paroquia.

Dos calles del pueblo llevan los nombres de Herrera y Contreras, Condes de Jibacoa.

Figura en un libro llamado «Barajas» fecha 25 de mayo de 1695 de esa paroquia la primera acta de la parroquia de Guanajay.

Con estos sencillos datos resulta que la parroquia de Guanajay es una de las más antiguas donde se deben buscar datos sobre el catolicismo en Cuba y sus templos y obras de arte.

Además el P. García nos mostró un grupo de antiguas joyas que donó a la iglesia la Condesa y que luce la Virgen en sus grandes fiestas, joyas que tienen 245 años o sea dos siglos y medio.

Nuestro corresponsal en Guanajay señor Peón, nos dispensó delicadas atenciones.

Felicitamos al P. José María García por estos cultos que en honor de San Hilarión dan principio el último domingo de mayo y se titulan Los Veinte Domingos de San Hilarión.

Lorenzo BLANCO,
Enviado especial.

El Patrocinio de San José en la Iglesia de San Francisco

El Culto Perpetuo de San José de la Iglesia de San Francisco celebrará el Patrocinio de San José con los siguientes cultos católicos

Miércoles 10 de abril.—A las ocho de la mañana misa de Comunión general en honor del Patrocinio de San José y como homenaje al Director, R. P. Fray Ezequiel Inurrieta, O. F. M. en sus días.

Jueves 11, viernes 12 y sábado 13. —Triduo a las 5 p. m. con exposición de S. D. Majestad, estación, corona franciscana, ejercicio del Triduo del Patrocinio de San José, sermón, bendición y reserva.

Los sermones a cargo de los Padres franciscanos, los Padres Estanislao Sudupe, Iñaki Pértika y Ezequiel Inurrieta.

Domingo 14 de abril, festividad externa del Patrocinio de San José.— A las 7:30 a. m. misa armonizada de Comunión general.

A las nueve de la mañana, misa solemnísima, Panegírico de San José por el R. P. Fray Pablo de Lete, guiardián de la Comunidad de San Francisco de la Habana y procesión de San José por las naves del templo.

Todos estos solemnes cultos serán aplicados según las piadosas intenciones de la señora Margarita Olozaga de Molino, Camarera de San José la cual invita a los asociados del Culto Perpetuo y fieles devotos de San José.

SE TRATA DE UNA EXTENSA ZONA AGRICOLA

Asistrán altos funcionarios de Comunicaciones. Por giros postales Cuba pagó $45,000

Según informó a los periodistas el señor Francisco Gómez, Secretario de Comunicaciones, en el día de hoy quedará inaugurado el servicio telegráfico en Wajay, provincia de la Habana.

Teniendo en cuenta el Departamento que en esa zona existen numerosas fincas de recreo y agrícolas—frutos menores, especialmente— e infinidad de vaquerías que surten de leche a la capital y otras comunidades limítrofes, ha resuelto dotar al Wajay del más importante y rápido medio de comunicación que es el telégrafo.

La instalación de dicha oficina se ha llevado a cabo con una gran economía, sin que por ello se resienta la eficiencia del servicio.

Asistirán al acto inaugural el Secretario y el Sub-Secretario del ramo, el Director de Telégrafos y otros altos funcionarios del Departamento.

Autorizada la firma 'Barcardí' de Santiago de Cuba, para franquear correspondencia por máquina

El Secretario de Comunicaciones señor Francisco Gómez, de acuerdo con lo previsto en el Reglamento respecto a que pudieran ser utilizadas, previa solicitud, las Máquinas de Franquear Correspondencia, en el interior de la República, ha firmado el primer permiso autorizando el uso de una de dichas máquinas a la firma industrial Compañía "Ron Bacardí", S. A., que de esta manera adopta para su casa principal de Santiago de Cuba ese modernísimo procedimiento de aplicar portes a la correspondencia.

Autorizada una radioemisora en Manzanillo

Por disposición del Secretario de Comunicaciones ha sido concedida licencia provisional, durante 30 días, para su funcionamiento, a la "Radioemisora Manzanillo", S. A., para su estación radiodifusora CMKE, instalada en el edificio sito en Masó esquina a Loma, de aquella ciudad.

Paga Cuba a Estados Unidos $45.000 por giros postales

Como resultado del balance correspondiente al mes de febrero último, en el intercambio de Giros Postales entre Cuba y los Estados Unidos de Norteamérica, ha sido dispuesto por el Secretario de Comunicaciones, señor Francisco Gómez, el pago de la cantidad de $45.000 a la Administración Postal de aquel país.

CRONICA SOCIAL

Josefina Valdés Hernández

Perfumado rosal de Buenavista, Marianao.

Como flor fragante la deja en mis manos para adorno de esta crónica, otra lozana flor que junto a ella parecen los jazmines colmados de rocío en las horas matinales del Almendáres.

Su hermana la señorita Antonia Valdés, recitadora de exquisita entonación, de coraje y sensibilidad que inspira y vigoriza la frase haciendo retozar el sonido con movimientos de arte dramatizado y expresivo, me encarga que la felicite por su onomástico. Y al no haber asistido al sarao que en la calle Pasaje A y calle 6, se efectuaron, me complazco en saludarla al igual que a sus padres cariñosos y respetables.

Sean para Josefina, mis votos porque pronto sean sus nupcias.

En Torcedores

El miércoles 10 se homenajeará a la Unión Artística Infantil de La Habana.

Arte, alegría, música y variedades.

Harán uso de la palabra el Presidente del Comité Estudiantil del Instituto de Marianao, señor Juan Manuel Márquez, el querido Director del periódico «Rescate», señor Juan J. Guerra.

La entrada 10 centavos. Trabajará la Compañía del celebrado humorista y compositor Emilio Renté.

Baile Guajiro

Con inusitados entusiasmos y deslumbradora brillantez celebró el Baile Guajiro con verdadera tipicidad campesina, la distinguida Asociación Cultural Femenina, de la que es asesora la doctora Ana Echegoyen de Cañizares.

Dejo la reseña para el jueves.

Hermosa y concurrida fué esta fiesta de familias conocidas.

Jóvenes del Vals

El Presidente de la Sección de Sport de esta sociedad de Jesús del Monte, señor Lorenzo Alfonso Zequeira, nos participa que el jueves 18 de abril, tendrán una función benéfica en el Teatro Moderno.

El producto será dedicado a los deportes e implementos y equipos.

Verbena

El sábado 4 y domingo 5 de mayo en la sociedad Marianao Social, se efectuarán titulándose Lluvia de Flores.

Alberto Coffigny.

La Delegación de Maternidad de la Habana dará atención a los niños de obreros hasta los dos años de edad

Intensifica también la divulgación de la ciencia médica entre las dos mil mujeres inscriptas. Para ayudarlas, han confeccionado una lista de los alimentos y sus vitaminas

Por la Delegación Provincial de Salud y Maternidad de La Habana, se vienen divulgando intensamente los medios que la ciencia médica señala para que, la mujer, en sus distintos estados de soltera, casada, de embarazo y después, de crianza, pueda conocer los métodos por que ha de regirse para conservación general. Por dicha Delegación Provincial de Maternidad vienen siendo asistidas más de dos mil mujeres obreras, con sus hijos en el Dispensario establecido a cargo de especialistas de niños.

En el último informe suministrado por la Delegación Provincial de Maternidad de la Habana, se explica, que las necesidades alimenticias durante el embarazo, abren a la madre una interrogación sobre las mismas, desde el punto de vista de la cantidad de alimentos que necesita y la calidad de los mismos. Mientras el estado de embarazo, el apetito puede conservarse normal, disminuir, aumentar y pervertirse, y la sobrealimentación que con frecuencia adoptan algunas madres o próximas a serlo la mayor parte de las veces incitadas por los familiares, basados en el antiguo prejuicio de que la «madre debe comer por dos», puede acarrear trastornos que no sólo perjudiquen la buena marcha del embarazo, sino que pongan en peligro la vida de la madre y pueden ocasionar trastornos serios en el parto. Habitualmente la madre adelgaza al principio de la gestación, cualquiera que sea su salud, y es a partir del fin del tercer mes cuando comienza a ganar peso.

Si la madre come sin tasa crea en ella un aumento de peso del que difícilmente podrá desprenderse. Otras veces, son las malas digestiones las que entran en escena en forma de acidez gástrica, dolores en distintas regiones del cuerpo que ningún medicamento sería capaz de hacer desaparecer y que la sola restricción alimenticia regula de manera sorprendente. Está comprobado, dicen los médicos de la Delegación de Maternidad, que a mayor aumento de peso por parte de la madre, corresponde otro tanto por parte de su hijo, por cuyo motivo, los riesgos en el parto son mayores. Desde luego, esto no quiere decir que la embarazada debe escatimarse aquella alimentación necesaria a ella y a su hijo y mucho menos hacer una alimentación insuficiente.

Se explica también por los especialistas de niños de la Delegación Provincial de Maternidad Obrera de La Habana, el proceso de las vitaminas, y dicen: La leche es rica en Vitamina A y contiene en escasa cantidad vitaminas B, C, y D, que son suficientes para un niño con reservas vitamínicas normales, pero no para aquel cuyas reservas de vitaminas sean pobres. La ingestión por la madre de estas vitaminas acrecentan su porcentaje en la leche, pero en verdad, en muy pequeña proporción, por cuyo motivo, interesa mas bien, crear en el niño en formación reservas suficientes de dichas vitaminas y agregar precozmente a la alimentación láctea, aquellas sustancias que las contengan. La vitamina A juega un papel importante en la hemeralopía (Disminución considerable de la vista al caer el día), explicable, porque la carencia de esta vitamina se hace sentir rápidamente sobre la retina, y su carencia disminuye la resistencia a las infecciones y entre ellas a la puerperal y asimismo, la carencia de esta vitamina en la embarazada da nacimiento a niños endebles, o puede interrrumpir el embarazo. La vitamina B, juega un importante papel en la constipación de la gestante, en el apetito y su falta puede causar trastornos de carácter nerviosos, dolores en distintos lugares del cuerpo, principalmente en la cintura, fenómenos digestivos, deficiencias en el desarrollo y en el parto y la Vitamina D, o antirraquítica, preserva las caries dentarias, descalcificaciones maternas y su presencia es necesaria e indispensable al completo del desarrollo del niño. Los especialistas médicos dedicados a la infancia, están estudiando cuidadosamente la importancia de la vitamina E, que al igual que las anteriores, constituye en la actualidad objeto de atención, toda vez que se le atribuye acción en la muerte del niño durante el embarazo, así como en la infecundidad, y esto es de primordial interés para los médicos del Dispensario de Maternidad Obrera de La Habana, ya que por ese organismo se están ofreciendo toda clase de atenciones al niño antes y después de su nacimiento, habiéndose extendido los servicios, por acuerdo reciente de la Delegación Provincial, hasta que el niño inscripto en el Dispensario haya cumplido los dos años de edad, en lugar de uno, como tenían establecido.

En la estadística confeccionada en la Delegación Provincial de Salud y Maternidad de La Habana, que se relaciona con los alimentos de los niños en gestación y ya crecidos, así como para las madres y personas mayores, se destaca el valor de cada vitamina, entre los cuales se encuentra la Malta, que tiene la A, B. y C. los cereales, tienen solamente la E, que influye sobre la vida del niño en el embarazo; la vitamina D, es producida por la mantequilla, que preserva las caries dentarias; así como la zanahoria, que posee las vitaminas A, B, C y D, pero se destacan, el tomate crudo, tomate en conserva, jugo de naranjas, lechuga, leche condensada, cruda, evaporada y descremada seca.

Premio «Maltina Tívoli Vitaminada» por 200 pesos

El Secretario de la Delegación Provincial de Salud y Maternidad de La Habana, doctor Salvador Juncadella, ha recibido una comunicación del Administrador General de la Empresa «Nueva Fábrica de Hielo S. A.», dándole cuenta de que en la misma se ha tomado el acuerdo de ofrecer el Premio «Matlna Tívoli Vitaminada» por valor de $200.00, para el niño o niña que resulte agraciado con el primer premio del concurso anual de maternidad que está celebrándose por la Delegación Provincial de La Habana.

Debido a un acuerdo de la Delegación Provincial de Maternidad, ha sido designado el señor Virgilio Ferrer Gutiérrez, que representa la Asociación de Repórters de La Habana (Círculo Nacional de Periodistas) ante la Junta Central de Maternidad, para que en nombre de esos organismos, haga uso de la palabra en la fiesta que tendrá lugar el 12 de mayo, «Día de las Madres», para conmemorar el quinto aniversario de la fundación de la Caja de Maternidad Obrera. Esta fiesta estará presidida por el teniente coronel Arístides Sosa de Quesada, Presidente del Consejo Corporativo de Educación, Sanidad y Beneficencia y su gentil esposa señora Rafaela Vázquez, como una deferencia de la Delegación Provincial de Maternidad de La Habana, y por la cooperación que viene prestando a esos organismos de la mujer y el niño, así como también serán invitados los patronos y obreros, que contribuyen al mantenimiento del Fondo de Maternidad.

CRUCIGRAMAS

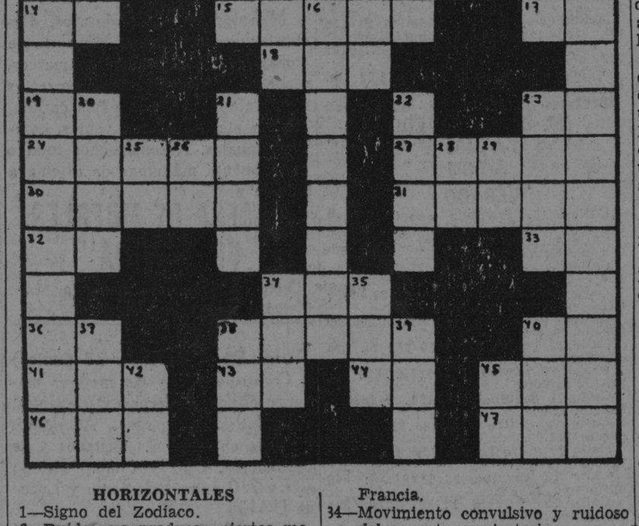

HORIZONTALES

1—Signo del Zodíaco.
6—Ruido que producen ciertos movimientos acompasados.
9—Artículo (pl.)
10—Terminación de infinitivo.
12—Pronombre.
13—Lengua que se hablaba al norte de Francia.
14—United States.
15—Mujer sevota.
17—Conjunción.
18—Oficial sel ejército turco.
19—Nota musical.
23—Consonante.
24—Cocinado.
27—Isla del archipiélago de las Molucas.
30—Una de las islas Jónicas.
31—Tiempo del verbo traer.
32—Artículo.
33—Isla de la costa occidental de Francia.
34—Movimiento convulsivo y ruidoso del aparato respiratorio.
36—Antes meridiano.
38—Alveo o cauce artificial.
40—Ello (en inglés).
41—Hueso de la cadera.
43—Pronombre.
44—Símbolo del Neón.
45—Río de España.
46—Reza.
47—Utiliza.

VERTICALES

1—Volcán de los Andes de Chile.
2—Diosa de la aurora, en la mitología griega.
3—Pronombre.
4—Afluente del Tigris.
5—Dios, entre los mahometanos.
6—Interjección.
7—Depatramento de Francia en la frontera oriental.
8—Esposa de Agamenón.
11—Uno de los nombres de Cibeles.
12—Astilla de madera resinosa que encendida alumbra como un hacha.
16—Rey de Micenas y de Argos.
20—Cuerno.
21—Alabanzas.
22—Relación escrita de lo tratado en junta.
23—Venir una cosa de arriba abajo.
25—Río de Rusia.
26—Número romano.
28—Terminación de infinitivo.
29—Símbolo del Radio.
34—Yunque pequeño de plateros.
35—Apócope de Santo.
37—Rey de los suevos, hijo y sucesor de Teodomiro.
38—Isla griega del Mar Egeo, una de las Espórades.
39—Variante (pl).
40—Vocal (pl).
42—Río de Suiza.
45—Pronombre.

Solución el Crucigrama anterior

Anuncios CLASIFICADOS de ULTIMA HORA

VEASE más ANUNCIOS CLASIFICADOS de ULTIMA HORA en las páginas 20 y 21

PROFESIONALES

POLICLINICA INTERNACIONAL
Dr. David Cabarrocas, San Miguel No. 462. U-2737 y F-4045. Consultas gratis. Rayos X, análisis, luz alpina, inyecciones, $1.00; inyecciones y luz 50 centavos; inyección, 30 centavos. Raspado $5.00 con clínica y una visita gratis. Socios, $1.00 mensual.

DR. FRANCISCO J. DE VELASCO
Corazón, Pulmones. Estómago e Intestinos.
DR. RUBEN DE VELASCO
Corazón, Pulmones. Enfermedades de los niños. Consulta de 1 a 3, días laborables. Horas especiales previo aviso. Salud 208 moderno. Telf. M-6068

DOCTOR OCTAVIO RIVERO
Tuberculosis Enfermedades pulmonares y alérgicas. (Asma, Coriza, Urticaria). Ex-Asistente Servicio profesor Sayé) (Barcelona). Ex-Jefe clínico Dispensario Antituberculoso Municipal. Consultas: lunes, miércoles y viernes: 1.30 a 3.30. Martes. jueves y sábados: 9.30 a 1.30 p. m. Calle 17 No. 112 entre L y M F-2593.

6 COMADRONAS

CONSUELO RUDA
Comadrona ex interna de la casa de salud «La Benéfica», muchos años de práctica Consultas gratis. Franco No. 7 bajos, entre Carlos III y Estrella.

COMRRAS

14 AUTOMOVILES ACCESORIOS.

COMPRO PLYMOUTH O CHEVROlet del 38 cuatro puertas. No corredores. O-Reilly 215, bajos.

17 MUEBLES Y PRENDAS

A-7795 COMPRO MUEBLES
De todas clases, máquinas de coser. Pagamos más que nadie. Vendemos, cambiamos y alquilamos. No venda sin antes hacer una llamada al teléfono A-7795. «La Honradez». Máximo Gómez 35, 357 moderno.

COMPRAMOS, VENDEMOS EMPENAMOS
Joyas antiguas y modernas. Objetos de plata de arte, muebles antiguos. Reserva absoluta, en todas las operaciones. Haga una visita a «Los Tres Hermanos», Consulado Nos. 160 y 162. Teléfono M-3534.

M-7084, COMPRO MUEBLES, CUAdros antiguos y modernos, máquinas coser, escribir, lámparas, cristal, pianos, libros, porcelanas, baúles, maletas, abanicos, ropa, vajillas, alfombras, plata, archivos, burós, compro libros. M-7084.

COMRRAS

17 MUEBLES Y PRENDAS

A-9003 COMPRO MUEBLES TOdas clases oficina, objetos arte, máquinas coser, sillones barberías, pianos, lámparas, mamparas, cajas hierro, camas, pupitres, contadoras, todo lo que venda. Telf. A-9003.

21 INSTRUMENTOS DE MUSICA

COMPRO PIANOS DE TODAS LAS marcas. Llame al teléfono M-3040. Dragones 53, bajos, entre Prado y Zulueta.

23 OBJETOS VARIOS

COMPRO COLCHON SIMONS BEAUtyrest que esté bueno. Pregunte en Bernaza 219 por Eduardo y si no está deje precio y dirección para ir a verlo.

VENTAS

48 CASAS

VEDADO
Vendo en la parte alta espléndida y amplia residencia de dos plantas. Construcción todo de primera. Ocupa dos solares completos y la casa tiene doce habitaciones y cinco baños. Informes por el M-6921. Gonzalo Forcade. Banco Mendoza.

VEDADO
Chalet moderno con cinco cuartos y dos baños, terraza en los altos, una distribución magnífica, de jardín, portal, recibidor, sala, comedor, cocina y pantry, cuarto y servicio de criados y garage en los bajos. Informes al M-6921. Gonzalo Forcade. Banco Mendoza.

LA SIERRA
El mejor chalet con techos monolíticos, con cuatro cuartos, baño y dos terrazas en los altos y dos cuartos y su baño intercalado, para familia en los bajos, jardín, portal, recibidor, sala, hall, comedor, pantry y cocina. Esta distribución de los bajos es muy elegante. Infórmese al M-6921. Gonzalo Forcade. Banco Mendoza.

REPARTO MENDOZA
En la calle Santa Catalina y en punto privilegiado tengo la mejor casa de este reparto con cinco dormitorios y tres baños. Infórmese al M-6921. Gonzalo Forcade. Banco Mendoza.

COLLGIO DE BELEN MARIANAO
Chalet monolítico, con tres cuartos y terraza en los altos y demás comodidades en los bajos. Infórmese al M-6921. Gonzalo Forcade. Banco Mendoza.

Firmado el Decreto que autoriza la rebaja en el precio del arroz de los tipos Saigón y Valencia

En lo sucesivo se venderá al público a razón de 5 centavos la libra del primero, con un porcentaje de un 20 a un 50% de partido, y el segundo a 6 centavos

Tal y como anunciáramos hace días, con carácter exclusivo, el Presidente de la República, coronel Federico Laredo Bru, acaba de sancionar, a propuesta del Secretario de Comercio, doctor Oscar Bonachea, un decreto fijando precios más reducidos a los tipos de arroz conocidos por semilla y Saigón, y al de Valencia.

Esta reducción responde a las investigaciones realizadas por la Secretaría de Comercio, con vista a las cotizaciones de los mercados de origen que han acusado bajas en sus precios, haciéndose necesaria la rectificación de los regulados por decreto número 2,968, de 24 de noviembre de 1939.

Seguidamente publicamos la parte dispositiva del decreto firmado ayer, la cual dice así:

PRIMERO: Disponer que a partir del día de la publicación del presente decreto en la Gaceta Oficial, los precios máximos de venta a los detallistas y al público de los artículos declarados de primera necesidad, que a continuación se relacionan, sean los siguientes:

Arroz, tipo semilla y Saigón, grano corto, con un porcentaje de partido de un 20 a un 50 por ciento: al detallista, quintal $4.40; al público una libra $0.05; arroz, tipo Valencia: al detallista, quintal, $4.75; al público, una libra $0.06; al público dos libras, $0.11.

SEGUNDO:—El Secretario de Comercio queda encargado del cumplimiento del presente decreto.

Dado en la Habana, Palacio de la Presidencia, a los cincco días del mes de abril de mil novecientos cuarenta,

Federico Laredo Bru,
PRESIDENTE.

Doctor Oscar Bonachea,
SECRETARIO DE COMERCIO.

Comprobará Comercio el cumplimiento de los decretos sobre el arroz y la manteca

Con vista a los decretos promulgados por el Presidente de la República, reduciendo los precios del arroz y de la manteca, el Director de la Inspección General de la Secretaría de Comercio, señor César Jener, cumpliendo instrucciones del Secretario del ramo, doctor Oscar Bonachea, ha dado las órdenes oportunas al jefe del Negociado de Control de Precios y Represión del Clandestinaje para que con los inspectores del mismo proceda a fiscalizar el exacto cumplimiento de las aludidas disposiciones oficiales.

M.C.D. 2016

ANUNCIOS CLASIFICADOS DE ULTIMA HORA

Más ANUNCIOS CLASIFICADOS de ULTIMA HORA en la página 19

VENTAS

48 CASAS

SE VENDE UNA GRAN CASA DE dos plantas en la Avenida de Carlos III de esquina con una superficie de 533 metros cuadrados acera de los pares y precio de ocasión. Informan Lamparilla 406 altos.

SE VENDE CASA ANTIGUA SITA en Empedrado entre Egido y Compostela, con 217 metros cuadrados. Informa el propietario, Luz y Egido. (Bodega).

REPARTO AMPLIACION ALMENDARES. se vende hermosa casa, jardín, portal, sala, hall 4 habitaciones, baño intercalado, cocina, cocina, garage, patio. Informan FO-4274.

FINCA JAIMANITAS

Carretera de Jaimanitas, con 266 metros frente a la misma carretera a pocos metros de la del Coronel Pedraza. (Son 127 mil metros). Se vende a menos de 20 centavos el metro. Fernández y Vidal, Aguiar 556, bajos, A-9112 y M-1506.

FINCA RESIDENCIAL

En Punta Brava, una caballería con chalet de mampostería moderna 5 habitaciones, 2 baños intercalados, batey todo sembrado de frutales de todas clases, casa encargado, merenderos, manantial medicinal, garage 3 máquinas. Tierra colorada de primera, 20 minutos de la Habana. Fernández y Vidal. Aguiar 556, altos. Teléfonos A-9112 y M-1506.

HABANA, SOLARES A $1,700

A pocos metros de Carlos III y de Belascoain a Infanta, tenemos solares de centro a $1.700.00 de esquinas a $4,600.00. Fernández y Vidal. Aguiar 556, bajos, A-9112 y M-1506.

VEDADO, ESQUINA FRAILE

Vedado esquina de fraile con una medida de 22.66 x 36 (816 metros) cerca de la calle 12, a una cuadra de la calle Línea, se vende a $12.50. Fernández y Vidal, Aguiar 556, bajos. A-9112 y M-1506.

MIRAMAR, SOMBRA A $3.50

Miramar, 2 solares de sombra, cerca Avenida Tercera y calle 20 a la calle 26, vendo los dos juntos o uno separado de $3.50. Fernández y Vidal, Aguiar 556, bajos, A-9112 y M-1506.

AMPLIACION ALMENDARES A $2.65

Calle 9, solar frente a la Línea, acera de la sombra, cerca de la Avenida Segunda, mide 14.74 por 58.96 (896 varas) propia par fabricar una casa al frente y varias casitas al fondo para sacarle buena renta, a $2.65. Fernández y Vidal, Aguiar 556, bajos. A-9112 y M-1506.

SANTOS SUAREZ, SOLAR

Santos Suárez, calle Paz entre Santa Emilia y Zapotes, sombra, alto, sobre acera, rebajado de precio, mide 574 varas, en estos días se a rebajado a $5.50. Fernández y Vidal, Aguiar 556, bajos. A-9112 y M-1506.

JOSE CAMPANERIA
AGUIAR 206 M-7785

Compra venta Chalets. Casas, Solares y fincas rústicas. Dinero para hipotecas.

HABANA ESQUINA SAN RAFAEL 3 plantas, 6 casas, rentan $225, modernas $40.000. Neptuno 3 plantas, 6 casas, rentan $250. Precio $33.000. San Lázaro 6 por 30 metros antigua $7.000. Campanería, Aguiar 206 M-7785

HABANA ESQUINA CALLE LEALTAD una planta antigua 8 por 25 metros $12.000. Campanario dos plantas 120 metros, renta $90. Precio $4.500 y $8.000 moratoriados. Campanería Aguiar 206. M-7785.

HABANA, CALZADA MONTE DE BELASCOAIN a Prado, antigua 8 por 23 metros 18.000. Galiano cerca San Rafael 2 plantas. 480 metros $50.000. Teniente Rey una planta antigua 8 por 20 metros $6.500. Campanería, Aguiar 206. M-7785.

HABANA CALLE CAMPANARIO, ESQUINA Edificio 4 plantas, doce casas cada una sala. 2|4, comedor, citarón, monolítico $46.000. Dejo $34.000 en moratoria. Campanería, Aguiar 206 M-7785.

CALLE SAN LAZARO. LO MEJOR una planta antigua 500 metros $25.000. Calle Concordia una planta, antigua 490 metros $22.000. Calle Figuras cerca Monte antigua 160 metros $3.500. Campanería, Aguiar 206 M-7785.

HABANA CALLE VIRTUDES CERCA Galiano 410 metros $23.000. Calle Lagunas una planta 470 metros $19.000. Calle Aguiar cerca Malecón una planta 130 metros sala 3|4, comedor $6.500. Campanería, Aguiar 206. M-7785.

HABANA, CALLE SAN NICOLAS, cerca Neptuno dos plantas 450 metros $19.500. Calle Industria cerca Neptuno dos plantas renta $150 mide 300 metros $18.000. Crespo 2 plantas sala, 4|4. comedor $10.000. Campanería, guiar 206 M-7785.

HABANA CALLE AGUILA CERCA Monte, 3 plantas, mod. Sala, 3|4, comedor. renta 110. Precio $13.000. Otra dos plantas, sala 4|4 comedor, renta $50. Precio $6.800. Calle Gloria, dos plantas, sala, 2|4, comedor renta $40. Precio $4.500, Campanería Aguiar 206. M-7785.

HABANA, GANGA: TROCADERO cerca Prado. Sala, 3|4, comedor, 2|4 alto, baño. renta 50 precio $7.500. Calle Sol cerca Egido 240 metros antigua $7.500. Campanería Aguiar 206 M-7785.

HABANA CALLE DESAGUE. UNA cuadra Belascoaín, edificio moderno 420 metros, terreno 1.000 metros fabricación 3 plantas, bajos nave altos 4 casas cada una sala, saleta, 4|4, comedor, rentan $200. Precio $16.000 y $10.000 moratoria. Campanería, guiar, 106. M-7785.

ENSANCHE HABANA, ESQUINA CALLE Montoro, moderna, una planta, portal sala, 5|4, comedor, baño color, 1|4 criados, garage $9.000. Calle Montoro una planta cerca Carlos III. sala, hall, 4|4, baño $2.300 efectivo y $3.200 en moratoria. Campanería, Aguiar 206, M-7785.

SANTOS SUAREZ: AVENIDA SERRANO moderna, portal sala, recibidor 3|4, comedor, garage $2.500 efectivo y $3.00 moratoria. Calle Zapotes moderna una planta 600 varas. jardín, portal, sala, saleta, hall, 4|4, comedor, garage $5.000 efectivo $2.000 moratoria. Campanería, Aguiar 206 M-7785.

ALTURAS ALMENDARES, CALLE 14 Chalet moderno, bajos, jardín, portal, sala. comedor, pantry, cocina, 1|4 criados, altos 3|4, baño $9.500. Otro Avenida Alturas 13.50 por 37 varas, bajos jardín, portal, sala, comedor, 1|4 criados, garage. patio, altos: terraza, 4|4, baño $12.000. Campanería Aguiar 206 M-7785.

ALTURAS DE BELEN CASA $3.300

A media cuadra Calzada Columbia. compuesta portal, sala, saleta, comedor fondo, tres cuartos, baño moderno, cocina etc., citarón y monolítica. Julio Bustamante. Metropolitana 531. M-7242.

VENTAS

48 CASAS

AMPLIACION ALMENDARES CASA $3.200

Acabada fabricar, monolítica, media cuadra tranvías y ómnibus, compuesto de portal, sala, comedor, dos cuartos, baño lujo, cuarto y servicio criados, pasillos lateralesñ Julio Bustamante. Metropolitana 531. M-7242.

ALTURAS RIO ALMENDARES

EN GRAN AVENIDA, VEA ESTA OPORTUNIDAD

Vendo dos Chalets, cada uno tiene 854 varas y un solar de esquina de 1.104 v. con jardines. Para precio, condiciones, tomaría terreno en parte pago por Miramar.

AVENIDA ALIADOS

Vendo solar, mide 17.68x45: 802 varas magnífico lugar. Precio a $5.75, oigo oferta.

Informo directamente, identifíquese
M. de J. ACEVEDO
Virtudes 406
A-7405

CALLE A Y 18, REPARTO ALMENDARES, casa de dos plantas, independientes, recién construída, buena renta, fabricación de primera, techos monolíticos(exenta de contribuciones, terreno al fondo para ampliar; es un buen negocio. $6.800. I-4877.

No compre fabrique a $22 con Valdés; terminó casa 631 varas con 8 ½ mts. fachada, rejas 5/8 en Jonhson y M. Rodríguez y la vende al costo, allí está Valdés X-2571

VENDO

Ganga Cerro cerca Primelles, casa, comedor y dos cuartos, monolítico, 6 x 18. $1.500. Informan: Monte y Zulueta. Café Internacional Pérez. 2 a 5.

49 SOLARES

HABANA SOLARES BELASCOAIN cerca Monte 42 por 24 metros a $30.00. Perseverancia esquina 120 metros $12.000, San Lázaro 12 por 30 a $40 metro. Campanería, Aguiar 206 M-7785.

SOLARES VEDADO: CALLE 25 CERCA Infanta esquina 2.500 metros a $14 metro. Dejo $13.000 al 5%. Calzada cerca G. 16 por 50 a $20 metro. Calle 6 cerca 23 sombra 683 metros a $15 metro. Calle 12 esquina sombra 22.66 por 30 total 680 metros a $21 metro. Campanería, Aguiar 206 Teléfono M-7785.

SOLARES VEDADO, CALLE D CERCA 23 parcela 11 por 34 a $25 metro. Otra calle 21 sombra 13 por 30 a $30 metro. Otra calle Baño sombra cerca 23 mide 14 por 36 a $35 metro. Otra calle 17 esquina 20 por 30 a $6 vara. Campanería, Aguiar 206 M-7785.

SOLARES LA SIERRA. CALLE 1a. sombra 15 por 47 varas a $3.50. Otra calle 1a. mide 10 por 47 a $3.30 vara. Esquina calle 12 mide 17 por 47 varas a $5 vara. Campanería, Aguiar 206 M-7785.

COJIMAR CALLE 34 ESQUINA MAXIMO Gómez Reparto Moré parte alta fresca. gran vista Bahía Habana, solares, vendo desde 1.000 varas en adelante a treinta centavos vara. González, Aguiar 206 M-7785.

SOLARES, HABANA

San Lázaro, Belascoaín, Universidad.

San Lázaro. Gran esquina comercial brisa, mide 17.50x29 con 506 m. m. Precio $2.500, dejo $7.000 hipoteca.

San Lázaro, cerca M. solar frente dos calles 19.80 f. 19.50 f. con 55 fondo 1.108 m. Precio $27.00.

San Lázaro, brisa y somba. lote con aimos. 17.68x23.84: 360 m. Precio $45.00 m.

San Lázaro, sombra Solar mide 8 por 30: 240 m. Precio $36.00 m.

Calle Hospital cerca San Lázaro solar sombra 7x26 182 m. Precio $7.000, otro de 7.60x25 191 m. Precio $6.700.

Aramburo, sombra. mide 6x25 150 mt. tiene arrimos. Precio $5.500.

Campanario. sombra, mide 7.30x39 235 m Precio $36.00 m.

Concordia, sombra 6.60x24.32 m. Precio $6.700.

Informes directos, no incógnitos
M. de J. ACEVEDO
A-7405
A-7406

VEDADO

Calles 17. Segunda esquina 22.66 por 50: 1133 Precio $11.00 m.
Calle 17, centro, 2 solares 13.66x50 683 m. Precio $1.000.
Calle 17, esquina fraile 25x31 775 m. Precio $1.900.
Calle 17 esquina fraile, 22.66x50 1.133 Precio $25.00.
Calles 17 centro sombra, 13.66x50 683 m. precio $25.00.
Calle 17 centro 13.66x50 683 m. precio $10.00.
Calle 17 centro 13.66x50: 683 m. precio $1,000.
Calle 19 esquina 22.66x36.32 823 m. Precio $2.000.
Calle 19 centro 13.66x36.32 496 m. precio $21.00.
Calle 29 entre Letras 20x50 1.000 m. precio $12.50.
Calle 15 esquina 22.68x23.85: 540 m. precio $13.00.
Calle 15. parcela 12.50x31.50, 394 m. precio $11.00.
Calle 8 cerca 23 13.66x50 683 m. precio $8.50.
Calle 20 cerca 17 13.66x50 683 m. precio $950.
Calle 23 fraile 34x30 1.020, precio $1.850.
Calle 10, cerca 5a. 13.66x50: 683 m. Precio $950.
Calle F. cerca 23 13.66x50 683 m. Precio $18.00.
Calle Baños 13x36.32. 472 m. con chalet $10.00.
Calle Baños, 13x36.37 472 con chalet $1.000.
Calle Baños 22.66x34.32 823 m. Precio $12.00
Calle 21 21.65x50 1.125 m. Precio $20.00
Calle 11, fraile 22.66x36 815 m. Precio $13.00.
Calle 27 entre Letras 17.34x50 867 m. Precio $12.00.
Calle 27 entre Letras 18x50 900 m. Precio $12.00.

Informes directamente persona se identifique
M. de J. ACEVEDO
Virtudes 406
A-7405

CALLE 30 DEL VEDADO, ENTRE 27 y 29. Se vende us solar a cinco pesos vara. 11.79 x 41.26. Superficie total: 486.45 varas. Teléfono A-6995.

VENDO EL MEJOR SOLAR DE ALMENDARES 14 entre 1a. y 3a. 10x46 calle, doble línea y muy barato. Informan mueblería El Fénix. Neptuno 901. Teléfono U-1360.

SE VENDE EL SOLAR SAN BERNARDINO entre Dolores y San Indalecio, a una cuadra de la Calzada. 9 x 43 a $5.50 metro. Informes: M-1373

VENTAS

49 SOLARES

EN $150 A PLAZOS VENDO SOLARES en El Lucero con calles, luz, y teléfono. Pagos $10 de entrada y $3 mensuales, sin interés Su dueño 3a Nro. 82 entre 16 y 18, Reparto Almendares Telf. FO-3491

MIRAMAR. AVENIDA PRIMERA ESQUINA a 14. Se venden dos solares. Superficie de cada uno 1,774 y 2,326 varas. Cinco pesos vara. Teléfono A-6995.

CASAS VIEJAS: UN LOTE EN LA Habana de 25 x 28 metros en $7,000 fara fabricar. Se fabrica a 22 pesos metro, calle asfaltada, X-2571. También se admite $3,000 y el resto al 7 por 100. Trato directo.

50 FINCAS RUSTICAS

FINCA RECREO $2,300

Sexto Caballería, con 190 metros frente carretera Batabanó, hermoso chalet, sala. comedor, 4 cuartos, cocina, baño, con agua corriente. (Este chalet costó $3.000), casa encargado, garage vaca Holstein, preciosa arboleda 300 frutales selectos produciendo, palmar. Media hora Habana, ruta 38 pasa por frente. Estudio proposiciones, Verdadera ganga. Visítela: «Villa Rosa». kilómetro 33 carretera Habana-Batabanó.

FINCA NARANJERA

Más de 2 caballerías. En Taco Taco. Junto a la del Dr. H. Ferrer. Terrenos seleccionados, analizados para frutas: 2.583 matas: naranjos 'Nevo' «Valencia», mangos «mulgoba» «Filipinos»; Toronjas, Frutabombas etc. Produce anual más de $1.000. Casas vivienda, cañerías, irrigación, atravesada río Taco-Taco, frondosos palmares. Benítez. Oquendo 469 altos, 1 a 4.

51 ESTABLECIMIENTOS

DESE PRISA QUE SE VA. EN $850 bodega surtida, armatostes primera, mostrador mármol, alquiler vivienda $20. En el lugar que más industrias hay. Informan de 12½ a 2. Vidriera Café Candamo. Calzada Luyanó 211.

SE CEDE UNA GRAN CASA PROPIA huéspedes, la más linda de la Habana. No corredores. Informes: Telf. A5-5631.

52 BOVEDAS Y PANTEONES

EXHUMACIONES
$10 CEMENTERIO $10

Se hacen traslados de restos por $10. Tengo bóvedas listas para enterrar, en venta o en alquiler. Se presta dinero $50 a $100 X-2571. De 7 a 9 a. m. a 7 a 9 p. m. Valdés, Luyanó 14.

53 AUTOMOVILES - ACCESORIOS

CAMIONES WHITE MODELO 58 Y G. M. C. De diez ruedas, con capacidad para 80 sacos de azúcar. Precios muy rebajados. Cómodos plazos. Agencia Packard.

PACKARD 1937 CONVERTIBLE SEDÁN con pintura y gomas nuevas, mecánicamente correcto, reflector, baúl, muy barato y garantizado. Agencia Packard, Prado 53, 55, 57.

CHRYSLER 1936 SEDAN SIETE asientos, 6 ruedas, propio para familia numerosa, cuero, muy buena pintura. Carro muy bien cuidado y aspecto lujoso, pero económico de mantener. Precio muy rebajado. A plazos cómodos. Agencia Packard.

PRECIOSO CUPE CONVERTIBLE Packard seis cilindros 1939 flamante de todo, pintura, fuelle, gomas nuevas blancas, radio, reflector, capacidad 5 pasajeros, mecánicamente perfecto; con garantía escrita de noventa días. Precio atractivo con muchas facilidades. Agencia Packard.

SE VENDE UN STUDEBAKER DEL 34 de seis cilindros, 4 puertas, buen estado de mecánica, seis gomas nuevas. Cuba No. 84. (El Encargado). Manuel Sotelo.

GANGA. SE VENDO UN FORD SEDÁN de 2 puertas del 35 con baúl y radio. Magníficas condiciones mecánicas y pintura. Gomas nuevas. Precio 375 contado. Informes: San Lázaro 352, Habana.

56 MUEBLES Y PRENDAS

SE VENDE PRECIOSO JUEGO DE cuarto de 3 cuerpos compuesto de cama. escaparate, chiforrober, butaca, butacón y coqueta toda de cristal tiradores de última moda costó $385 véase Espada Nro 103 bajos de 1 a 3 y 6 a 8 urgente venta.

POR EMBARCARME VENDO UN juego cuarto 3 cuerpos 8 piezas, último tipo y un radio Grunow de gabinete 12 tubos completamente nuevo y un baúl de camarote, lo doy todo a mitad de precio. San Lázaro 1264: apartamento Nro 30.

MAQUINAS DE ESCRIBIR

Mimeógrafos, Adresógrafos. Reconstruidos en fábrica. Máquinas de sumar y calcular. Gavetas marcos, placas, se hacen circulares correctas e instantáneas. Cintas papel carbón, Stencils etc. Alquileres, ventas, cambios, igualas. Reconstruimos total o parcialmente máquinas de oficina a módico precio.

"BOLSA DE MUEBLES DE OFICINA"

O-Reilly Nro. 409, frente a «La Metropolitana» A-7743 y A-7744.

MUEBLES A PLAZOS 18 puntos)

Construidos con las mejores maderas estilos modernos y elegantes. Facilidades de pagos. Admitimos muebles en cambio. Visítenos y se convencerá. Díaz y Chao. Neptuno 709 y 710 entre Belascoain y Lucena U-5154

MUEBLES EN GANGA

Juegos cuarto, $25; idem tres cuerpos, $40; sala, $10; comedor, $25; mesas correderas, $4; aparadores, $6; seis sillas y dos sillones, $10; neveras, $10; máquina coser y escribir. Cambiamos y compramos toda clase muebles pagando más que nadie.

LA PRINCESA
San Rafael 575, entre Escobar y Gervasio. U-5926

¡GANGA! SE VENDE JUEGO DE cuarto compuesto de cama, escaparate, velador y coqueta, todo en muy buenas condiciones, por muy poco dinero. Santos Suárez 65, entre Dolores y San Indalecio.

BAULES Y MALETAS

Nuevos y usados, desde el más fino al más corriente, especialidad en maletas y maletines de cuero importadas. «La Casa Inglesa», Salud núm. 51 (antes 9) esq. a Rayo. Teléfono M-7179.

VENDO JUEGO DE COMEDOR DIEZ piezas, modernista, completamente nuevo. Unico precio: $80.00, Costó el doble. Méndez, Calzada núm. 959 esquina a 10, Vedado.

VENDO MIS MUEBLES, PIANO, radio, living room, cuartos, comedor, lámparas, Rayo 155, bajos, izquierda, Salud, Dragones.

JUEGO DE RECIBIDOR DE MIMBRE propio para terraza o playa, cojines impermeables, $40; máquina ovillo, $25; nevera botellón, $14. Prado 115, bajos, entre Refugio y Genios.

VENTAS

57 UTILES DE OFICINAS

ART METAL
EL ARCHIVO INCOMPARABLE

Más de 100 modelos a precios de otros de inferior calidad. La más grande manufactura de muebles de acero. Cajas de seguridad, escritorios, armarios, etc. Agentes Exclusivo.

"BOLSA DE MUEBLES DE OFICINA"

O-Reilly Nro. 409, frente a «La Metropolitana A-7743 y A-7744

CAJAS HIERRO TODOS TAMAÑOS, vendemos, compramos, máquinas escribir y sumar de todas marcas, no reparamos precios. Muebles oficina en general. Compostela 205 entre O-Reilly y Progreso. Telf. M-8081.

MAQUINAS ESCRIBIR RECONSTRUÍDAS de fábrica, como nuevas, y de paquete a precios de situación. paquete a precio de situación. Burós desde $12.00; cajas hierro y toda clase muebles para oficina. O-Reilly 360 Habana y Compostela. Teléfono M-8638.

SE VENDE UN BURO EN MAGNÍFICAS condiciones de 27 x 40. Calle 6 entre 23 y 25 No. 555, primer piso. Vedado.

SE VENDE UNA MAQUINA DE ESCRIBIR «Underwood», y una maleta de cuero. Véalas en Corrales 204, altos.

60 INSTRUMENTOS DE MUSICA

30 PESOS VENDO MAGNIFICO PIANO para estudios, también vendo un violín nuevo. Véalo en Mariano 424 entre Lombillo y Piñera, Cerro. No trato con mueblistas.

62 OBJETOS VARIOS

SE VENDEN 20 BAÑADERAS DE mármol de varios tamaños. Informan Luz núm. 372.

VENDO VIGAS ACANA A $1.50, CEDRO $50.00 millar, pino $20.00, una escalera caracol $6.00, escalera antigua de piedra con baranda $8.00, puertas cedro a $2.00, reja $0.80 metro, teja $16.00 ms. Puerta principal antiquísima $7.00. Demolición, Aguiar 106.

Dinero-Hipotecas

65 BONOS Y VALORES

CREDITOS HIPOTECARIOS MORATORIADOS. VENDO

Varios con buenos descuentos y magníficas garantías en la Habana, Vedado y Víbora. Julio Bustamante. Metropolitana 531. M-7242.

PARA LAS DAMAS

70 INTERES PARA LAS DAMAS

MOSQUITEROS
A PRECIOS REDUCIDOS

	Muselina	Marquiset
Cuna	0.48	0.70
Personal	0.58	0.90
¼ camero	0.65	1.20
Camero	0.75	1.40
Extra camero	0.95	1.60
de tul ¼ camero		3.75
De tul, camero		4.25

Bazar Inglés
Galiano y San Miguel

ENSEÑANZAS

75 PROFESORAS-PROFESORES

OBSEQUIO DE LA ACADEMIA DE COMERCIO

Luis B. Corrales. Establecida en 1889 Enviando $0.15 en sellos recibirán mi Aritmética Mercantil y por $0.25 más mi «Ortografía en el Bolsillo», acabada de publicar. Enseñamos Teneduría de Libros, Taquigrafía e Inglés, La Mecanografía $1.00 mensual. Nuestros Títulos los más solicitados. Lealtad 567 entre Salud y Dragones. Telf. A5-1632.

BAILES SALON MODERNOS

Tomasín, 10 años práctica enseño fácilmente Son, Rumba, Fox, Tango, Clases privadas diariamente, voy domicilio, remita postal, acudo en seguida. Estudios San Nicolás 1008 esquina Gloria. dos cuadras Monte.

77 ACADEMIAS

HAVANA BUSINESS ACADEMY

Profesores y sistemas procedentes de los mejores Business Schools de los Estados Unidos. Los más elevados standards de enseñanza comercial en inglés y español. **Todos los graduados en nuestro curso secretarial encuentran empleos bien remunerados. Taquigrafías Pitman y Gregg.** Línea 357, F-3043 y A-6033, Neptuno esquina a Amistad.

ALQUILERES

79 HOTELES

HOTEL WASHINGTON

Virtudes 6 entre Paseo del Prado y Zlueta en lo más céntrico de la ciudad, buenas y frescas habitaciones excelente comida, precios económicos especialmente para familias estables Telf. M-3613

Hotel Roosevelt

AMISTAD Y SAN MIGUEL

$55.00 mensuales. Matrimonios con tres excelentes comidas.

Apartamentos para familias, todos con baño privado. Elevador día y noche.

ALQUILERES

79 HOTELES

HOTEL BELMONT
SAN RAFAEL E INDUSTRIA

Su casa y la de su familia. El lujosísimo Hotel Belmont el más céntrico de la ciudad. Con tres excelentes comidas. Precio $50.00 matrimonio. Una persona $35.00.

80 CASAS DE HUESPEDES

CASA DE HUESPEDES GALIANO 455 entre San José y Barcelona, habitaciones espléndidas, baño al lado, agua caliente, lavabos, comida variada, precios módicos, sólo moral absoluta. M-7380.

82 APARTAMENTOS

ALQUILO HERMOSO APARTAMENTO vista a la calle con o sin muebles. Agua corriente, fria y caliente. Casa moderna, lo más céntrico de la Habana. Dragones 307, una cuadra Galiano. A-8288

AMUEBLADO APARTAMENTO ALTO, preciosa terraza y cómodas muebles, sala, comedor, tres habitaciones, No falta un detalle. Informan: 5ta. garage, luz, teléfono, ropa, cristales. 461 altos, entre Paseo y A.

ANGELES NUM. 7, SEGUNDO PISO izquierda, entre Reina y Estrella, matrimonio honorable alquila amplio y ventilado apartamento con balcón a la calle, a matrimonio sin niños. Precio económico. Informan a todas horas. Se exijen referencias.

ALQUILASE ESPLENDIDO APARTAMENTO con 3 posesiones, baño completo y terraza. Primer piso y apartamento con vista a la calle, propio para un consultorio médico o bufete. Manrique No. 206, bajos, entre Virtudes y Concordia. Se exigen referencias.

SE ALQUILAN

Dos apartamentos altos en Diez de Octubre y Patrocinio con terraza sala-comedor, dos cuartos, baño completo intercalado, cocina, cuarto y servicio criados. Llaves café en los bajos. Informes A-9539. Precio: $25.00.

83 DEPARTAMENTOS

DESEA UN PEQUEÑO DEPARTAMENTO en azotea o terraza una señorita empleada. Prefiere céntrico. Avise al teléfono M-4413.

SE ALQUILAN EN O-REILLY 209, entre San Ignacio y Cuba, buenos departamentos y habitaciones con todo lo necesario. Muy económicos y buen servicio si desean.

OFICINAS

PARA OFICINA. ASOCIACION ETC. lindo, fresco piso $60. Prado 158 Colón y Refugio.

84 HABITACIONES

SE ALQUILAN HABITACIONES MODERNAS, con luz a una cuadra mercado Unico Flores 326 esquina a Estévez 1 accesoria Oquendo 266 en $15 Telf. M-1139

ALQUILO DOS HABITACIONES amuebladas a matrimonio sin niños u hombres solos, muy frescas hay teléfono Campanario 412 3 piso entre San José y San Rafael.

HABITACION AZOTEA COMPLETAMENTE independiente, ventiladísima, amplia, servicios y vertedero. Agua siempre. Precio ventajoso. Casa moralidad y absoluto orden. Alquílase otra (en altos), Pocito 172. (M. González y Oquendo) Sr. Formoso. Teléfono A-8861.

ALQUILO EN CASA PARTICULAR una espléndida y ventilada habitación; a personas de moralidad, matrimonios u hombres solos. Lugar céntrico. Amistad 407 toque la puerta, no timbre.

SE ALQUILA UNA ESPLENDIDA habitación en Corrales 675, bajos, entre Carmen y Figuras a matrimonio sin niños que sea de moralidad.

ALQUILO HABITACION JUNTO AL baño y entrada independiente, a hombre solo. San José No. 503, altos.

HABITACIONES Y CHICAS, LUZ toda la noche, hay cocina, pueden cocinar, nunca falta agua, orden y moralidad. Obrapía 359, altos, entre Habana y Compostela.

SE ALQUILAN AMPLIAS Y VENTILADAS habitaciones interiores y con vista al hotel Plaza, casa nueva, entrada por O-Reilly 532, esquina a Bernaza.

ALQUILO FRESCA HABITACION, balcón a la cale, anexa al baño. Unico inquilino. En $10. Aguila número 758, segundo piso, casi esquina a Monte.

SE ALQUILA ESPLENDIDA HABITACIÓN con entrada independiente, vista a la calle. Trocadero 419, Dpto. 5, esquina a San Nicolás.

EN LO MAS CENTRICO Y VENTILADO de la Habana se alquila Trocadero 108 entre Prado y Consulado, 2o. piso una espléndida habitación con su lavabo y agua corriente agua día y noche con su baño al lado para matrimonio sin niños u hombres solos. No hay letrero en la puerta.

ALQUILO HABITACION CON MUEBLES o sin ellos lavabo de agua corriente, ventilada, no menos de 10 pesos, Manrique No. 107 bajos teléfono A-9222.

85 NAVES-LOCALES

EN COMPOSTELA 915

Próximo a los Almacenes de la Ward Line se alquila espléndida nave, fabricación reciente, propia establecimiento u oficina. Informan Muralla 359 «La Colonial» Teléfonos: M-1622 y M-2468.

SE ALQUILA UN LOCAL PARA COMERCIO, tiene una habitación para vivienda. Aguila 162 entre Bernal y Trocadero.

SE ALQUILA NAVE DESAGUE 210 una sola planta monolítica en $45. Informes F-6332.

87 HABANA

ALQUILO AGUACATE Nro 12 MODERNOS bajos entre Tejadillo y Chacón, amplias habitaciones. Hermoso bajo, hay agua. Imprescindible fiador que aceptemos. Verla de 9 a 4. Maximino Martinez de Rial.

SE ALQUILA HERMOSA Y VENTILADA casa situada en Estrella Nro. 555 bajos, entre San Carlos y M. González, compuesta sala, 3 cuartos, baño intercalado, comedor al fondo, cocina, cuarto y servicios criados. Patio y traspatio. La llave en la misma informan al Telf. FO-4010

«EDIFICIO INFANTA» —AVENIDA Menocal esquina a San Lázaro, se alquila en el primer piso una casa compuesta de sala, 2 habitaciones, cuarto de baño intercalado, comedor, cocina y servicio criados, informan: Telf. M-2116 la llave en los bajos, peluquería.

ALQUILERES

87 HABANA

MODERNOS ALTOS, $34.00

Alquilo Salud 157 entre Campanario y Manrique sala, comedor, 3 cuartos baño intercalado, servicio criados etc. Verse de 8 a 12

SOLEDAD 254 BAJOS, CASI ESQUINA a Animas. Sala, dos amplias habitaciones. pequeño comedor, cocina gas. baño, pequeño patio $25. Verla de 8 a 11 y de 1 a 5 Informan F-2090

EN SAN LAZARO 602 ESQUINA a Escobar, se alquila planta baja moderna, que consta de sala, recibidor, tres habitaciones, comedor, hall, cocina, baño, cuarto y servicio de criados. Informan en la misma.

FRENTE AL PARQUE MACEO, MARINA No. 7. Se alquila moderno y fresco piso alto. Recibidor, sala, comedor, tres cuartos, baño intercalado, cocina, servicios de criados, entrada por separado para criados. Informes en la misma de 2 a 5 p. m.

A UNA CUADRA DEL MALECON, Morro 12, se alquila moderno piso alto, preparado a todo lujo, recibidor, sala, comedor, tres espaciosos cuartos con closets, baño grandioso intercalado y otro auxiliar, cocina, cuarto y servicio de criados.

PROXIMO PASEO DEL PRADO. Consulado 30 esquina a Genios. Se alquila espléndido piso alto. Construcción moderna. Recibidor, sala, comedor, hall, dos cuartos con closets, baño moderno intercalado completo, servicio criados. Entrada independiente para proveedores. Informes misma.

ALQUILO DEPARTAMENTOS ACABADOS fabricar ultramodernos. Picota No. 276 esquina Fundición. Local $38.00. Primer piso, $28.00. Segundo piso, $28. Informes: Leyte-Vidal. M-2222.

ALQUILO SEGUNDO PISO NEPTUNO 612, entre Escobar y Gervasio; sala, saleta, tres cuartos, baño, cocina gas, 30 pesos. Informan allí, 9 a 11, 3 a 5.

SE ALQUILA EL PRIMER PISO DE Luz esquina a Damas compuesto de sala, comedor, dos cuartos, cocina y baño completo. Informes en el bar.

SE ALQUILA LUJOSO PISO ALTO en Empedrado 415, con sala, comedor, dos habitaciones, baño y cocina. Ascensor. Informes: encargado.

SE ALQUILAN MODERNOS BAJOS en Animas 1,014. Sala, comedor, 2 habitaciones, baño y cocina. Llaves, Aramburu 107.

FRENTE CLINICA FORTUN SOUSA. Lugareño 10, primer piso. Terraza de 15 metros, sala, comedor, dos habitaciones, baño lujoso, cocina, servicio criados, etc. Edificio nuevo. Verse de 1 a 5. U-1428.

FRENTE A CALLE «G». POZOS Dulces 2, primer piso esquina fraile. Terraza, sala, tres amplias habitaciones, hall, comedor, baño intercalado, servicio criados, etc. Verse de 10 a 1. U-1428.

GALIANO 106 ESQUINA LAGUNAS, altos de «La Tinaja», segundo piso esquina, balcones por ambas calles. Sala, dos amplias habitaciones, comedor, baño intercalado, cocina, etc. U-1428.

$25 ALQUILO CASITA MODERNA Concordia 764 entre Aramburu y Hospital, sala, dos habitaciones, baño moderno y cocina. Informes en la misma, Encargada.

SE ALQUILA SEGUNDO PISO DE la calle Tejadillo 63. bellamente decorado, con los cuartos y amplios closest, baño, sala y comedor, cocina y pantry; cuarto de criado con su servicio; cada adicional en la terraza con dos cuartos pequeños y servicio; garage. El primer piso y la planta baja están ocupados con oficinas de Abogados. Informan en el primer piso.

PRINCIPE 142, ESQUINA A ESPADA. Alquilo primer piso de tres habitaciones, moderno y ventilado. Llaves e informes en la misma.

ALQUILO ALTOS XIFRE No. 17 ENTRE Carlos III y Estrella, en $32, de sala, 2 cuartos, baño intercalado, comedor, cocina gas, toda decorada. Informan en la misma. U-5113.

VIRTUDES 563, ESQUINA A ESCOBAR. Edificio Menéndez, alquilo primer piso, muy fresco. Sala, tres habitaciones, comedor, baño intercalado, cuarto y servicio de criados. Informan en la misma. Telf. U-1983.

88 VEDADO

ALQUILO VEDADO CALLE 23 NRO. 1361 entre 18 y 20 bajos, acabados fabricar, portal, sala, biblioteca, 3|4. baño intercalado cuarto y servicio criados, cocina. Verlas de 12 a 6 p.m. Informes F-2187

SE ALQUILAN ALTOS FRESCOS 17 Nro. 109 entre L y M Vedado. Garage portal sala, saleta 5 cuartos grandes 2 cuartos, baño amplia cocina carbón gas cuarto servicio criados. F-2295

ALTOS REFORMADOS 25 717, ENTRE D y E, media cuadra Instituto y Parque Medina. Sala, 4 cuartos baño intercalado, comedor cocina azulejeada, pantry, cuarto servicio criados. I-5919

SE ALQUILA UN CHALET DE DOS plantas en 19 entre 26 y 28, Vedado con garage y servicios de criados informan en la misma o por el teléfono F1-7492

ALQUILO CALZADA 259 ENTRE J e I, con sala, saleta, hall. 4 habitaciones, baño moderno, pantry cocina garage y servicios de criados. Informan en la misma.

MODERNOS ALTOS $40.00

Vedado. Alquilo con comedor, saleta, recibidor, 4 cuartos, baño intercalado servicio criados etc. Calle 10 Nro. 419 entre 17 y 19 Verse solo de 2 a 6

ALQUILO MODERNO DEPARTAMENTO interior bajo, Línea No. 110, entre L y M. Sala, comedor, 3 habitaciones, baño, cocina, pantry, cuarto, servicio criados, $34.00. Informes: Leyte-Vidal. M-2222.

SE ALQUILA AMPLIA Y VENTILADA casa en «N» 206, Vedado. Sala, cuatro habitaciones, gran hall, comedor, cuarto de baño, dos habitaciones criados. La llave e informes en la misma.

VEDADO. 19 No. 103, ENTRE «L» Y «M», segundo piso. Sala, comedor, dos habitaciones, baño intercalado. Cuarto, servicio, entrada independiente criados. Pintándola. F-5294.

19 No. 1,155 ENTRE 16 Y 18, APARTAMENTO nuevo, jardín, portal, recibidor, sala, comedor, dos cuartos, baño de lujo, cuarto servicio criadas, cocina, $45. FO-4219.

CALLE 27 No. 712 ENTRE «A» Y «B». Se alquilan modernos altos con 5 habitaciones. Sala, baño intercalado, comedor, demás comodidades, llaves en la misma. No hay cartel en la puerta. Dueño de 9 a 11 en la misma.

89 CERRO-PALATINO

$18 ALQUILO ALTOS VELARDE 255 y Primelles, 3 cuartos sala, saleta, cocina. baño. —$24 Primelles 452 altos Velarde 4 cuartos saleta comedor baño y cocina modernos. Ruta 18 bajos. Llaves bodega M-1139

90 MARIANAO-REPARTOS

MIRAMAR SE ALQUILA 8 ENTRE 1a y 3a altos a la brisa, recién fabricada con todo confort. Informan en los bajos.

91 J. DEL MONTE - VIBORA.

10 DE OCTUBRE 1118, ALTOS, CASI esquina Santa Catalina, terraza gran sala, recibidor, 4 amplias habitaciones baño completo, comedor, cocina gas. cuarto y servicio de criados. De 10 a 12 y de 2 a 6. Informan F-2090

ALQUILO SAN FRANCISCO ESQUINA Buenaventura, portal, sala, 5 cuartos, comedor servicios criados y garage. Informes Telfs. FO-1480 y FO-1719

ALQUILERES

91 J. DEL MONTE - VIBORA.

DIEZ DE OCTUBRE 69, ENTRE TEJAS y Agua Dulce, altos, terraza, sala, comedor, tres frescas habitaciones, baño completo, servicio criados, etc. La están pintando. U-1428.

SE ALQUILA $25.00 DELICIAS 710 entre Milagros y Santa Catalina. Sala, comedor, tres cuartos, baño, cocina, servicios criados. Telf. A-9726. La llave en los altos.

ALQUILO VIBORA, LUZ CABALLERO 260, casi esquina Santa Catalina, linda casa 4 dormitorios, dos baños, uno alto, otro bajo, garage, servicio de criados, demás comodidades. Jardines a los extremos. I-5798.

SE SOLICITAN

102 AGENCIAS COLOCACIONES

LA COMERCIAL. F-1149, AGUILA 759, esquina a Monte. Servimos cocineras, manejadoras, criadas, chaufeurs, cocineros, camareras, repartidores de cantinas del país, blancos y de color, repostería.

103 CRIADAS-CRIADOS

SE SOLICITA UNA SIRVIENTA, blanca para lavar y cocinar a tres personas en San Benigno 562, Jesús del Monte Sueldo 8 pesos.

SOLICITO ESPAÑOLA JOVEN O blanca del país (con referencias) para la limpieza, que sepa coser y servir la mesa $12.00. Calle 3a. esq. 2a. Reparto La Sierra de 2 a 6 p. m

SE SOLICITA CRIADA PARA LA limpieza y el lavado. Amargura 263 (primer piso).

SIRVIENTA ESPAÑOLA, LIMPIA, trabajadora, traiga referencias, solicítase en Industria 12 (primer piso), para atención de domicilio pequeño, de dos hombres solos. Dormir colocación. Buen sueldo.

SOLICITO MUCHACHA BLANCA que sepa coser bien para algo de limpieza y ayudar con una niña de 7 años. Con referencias y dormir en la colocación. Calle 6 No. 654, entre 27 y Zapata.

SE SOLICITA UNA JOVEN EXPERTA criada de mano que sepa lavar y planchar bien, con referencia. Sueldo: $20. FO-2362.

SOLICITO COCINERA ESPAÑOLA 35 a 50 años que ayude a poca limpieza y sea cumplidora de su deber. Sueldo: $15. Dormir colocación. Nuestra Señora de los Angeles No. 64, fondo «Hijas Galicia».

104 COCINERAS-COCINEROS

SE SOLICITA UNA COCINERA ESPAÑOLA de mediana edad que duerma en la colocación y tenga referencias. Calle 10 265 altos, Vedado.

SOLICITO UNA COCINERA O COCINERO y una criada también una manejadora lo mismo blanca que de color y un pinche blanco, dormir en la colocación. Aguila 759 entre Monte y Corrales.

SOLICITO BUENA COCINERA REPOSTERA española o blanca extranjera para 4 personas, Servir la mesa. Dormir colocación. Suplico referencias y esté acostumbrada a durar años. $20.00. FO-4388.

SOLICITO COCINERA PARA VARIAS personas. Tiene quien la ayude. Príncipe 61, entre San Ramón y Vipía. Telf. M-2427.

SE SOLICITA UNA MUCHACHA blanca soltera, con referencias, para cocinar y limpiar a matrimonio, que duerma en la colocación. Sueldo: $12.00. «J» No. 356, entre 17 y 19, Vedado.

105 MANEJADORAS

SOLICITO UNA MANEJADORA FORMAL y cumplidora con referencias. Sueldo doce pesos, 19 entre 26 y 28 Vedado. bajos, casa blanca con ventanas azules.

114 AGENTES-VENDEDORES

SOLICITO JOVEN VENDEDOR TRABAJADOR y listo para vender. Comisión y pequeño anticipo. Detalles y experiencia al apartado 661.

SE SOLICITAN VENDEDORES CON experiencia para artículo de fácil venta. Se puede ganar buen dinero. Si no tiene ganas de trabajar ni experiencia no se moleste en contestar. Arrastia. M-3544.

SE SOLICITAN AGENTES VENDEDORES, para producto de fácil venta. Sr. García. Acosta 273; de 9 a 12 a. m.

116 SOCIOS

SOCIO. TENGO $800.00 PARA ENTRAR en sociedad con otro que tenga la misma cantidad, se prefiere el giro de quincalla o similar. Tiene que ser persona de solvencia moral no se quiere trato con persona que no sea la interesada. Más informes: por el teléfono FO-1330 Juan Valera.

117 SOLICITUDES VARIAS

HOMBRE DE CAMPO PARA FINCA una caballería, un kilómetro de Güira. También se arriendo o da a partir. Apartado 661 Habana

SOLICITAMOS ESCOMBROS PARA relleno de terrenos en LA AUXILIAR MARITIMA, Guasabacoa, Regla.

FERNANDA RUSQUELLA
LEOPOLDO BURON

A las personas que tengan algún retrato de estos artistas. les agradeceré se sirven prestármelo para hacer un grabado. Pasaré a recogerlo donde tengan la bondad de indicarme. Francisco Cuenca, Embajada de España. La Habana.

SE NECESITAN DOS MENSAJEROS farmacia 23 No. 416, entre 25 y 27. Deben traer bicicleta.

SE SOLICITAN PERSONAS ACTIVAS que deseen ganar de $2.00 a $3.00 diarios. Informan en «El Pueblo». Calzada Luyanó No. 33. Señor Saroza.

SOLICITO BUEN DIBUJANTE PARA oficina arquitecto. Traiga nuestro trabajo. Empedrado 415, de 10 a 12.

SE OFRECEN

118 CRIADAS-CRIADOS

SE DESEA COLOCAR UNA MUCHACHA de 20 años de edad para criada de mano es trabajadora tiene buenas referencias. Informes al teléfono M-4074

SE DESEA COLOCAR UNA ESPAÑOLA de criada de mano entiende un poco de costura tiene referencias de la casa donde ha trabajado de mediana edad. Telf. F-6411

CRIADA ESPAÑOLA JOVEN BUENAS referencias desea colocarse para cuartos o comedor casa familia decente, duerme colocación, va repartos para ganar $15 informan al F-3386

SE DESEA COLOCAR UNA EXCELENTE criada de mano con referencias limpia y cumplidora. Igual sirve de criada de cuartos o comedor y sale a donde se ofrezca. Más informes F-3141 y F-6043

DESEA COLOCARSE UN BUEN criado de mano, sabe servir bien a la rusa tiene muy buenas referencias y sin pretensiones. Telf I-3520

SE DESEA COLOCAR JOVEN ESPAÑOLA para criada de manos, sabe servir a la rusa, tiene referencias, puede lavar ropa fina. va a los repartos F-6029.

SE OFRECE CRIADA PRACTICA, para cuarto o comedor, tengo buenas referencias, salgo a repartos. También puedo salir al campo y puedo colocarme de manejadora. Informes Teléfono A-0411 y M-1149

SE OFRECE CRIADA PRACTICA para cuartos o comedor. Tengo buenas referencias, salgo a repartos. También puedo salir al campo y puedo colocarme de manejadora. F-2524 23 407 esquina a J

SE OFRECEN

118 CRIADAS-CRIADOS

SE OFRECE UN MUCHACHO ESPAÑOL para criado de mano de casa particular o sirviente para hotel restaurant Llame al F-7463

CRIADA DE COLOR BUENAS REFERENCIAS y buen aspecto desea colocarse familia decente, quiere ganar $15. Informan F-3386

JOVEN ESPAÑOLA DESEA COLOCARSE criada de mano o costurera, cose, lava y plancha ropa fina, y fuses de caballero. Duerme colocación. Tiene referencias. Buen sueldo. Acostumbrada servicio fino. F-6084

SE OFRECE UN CRIADO ESPAÑOL de mediana edad muy trabajador, tiene inmejorables recomendaciones. Sirve a la rusa, es fino y no tiene grandes pretensiones. FO-4264 15 y 6, La Sierra.

JOVEN ESPAÑOLA SE COLOCA para el comedor o para cuartos, trabajadora y formal, desea casa de moralidad y ganar de $18 a $20 tiene buenas referencias Telf. I-7540

SE OFRECE UN JOVEN ESPAÑOL para criado de manos sabe planchar ropa de caballero tiene muy buenas referencias de casas conocidas. FO-1570

DESEA COLOCARSE UNA ESPAÑOLA de criada de manos. F-6146

SE OFRECE JOVEN ESPAÑOL para casa particular, tiene referencias de casas que ha trabajado. M-2696

DESEA COLOCARSE JOVEN DE color para criada de manos o manejadora. tiene magníficas referencias es formal y sabe cumplir con su obligación Informan FO-6445

JOVEN PARDA DEL PAIS presentable se ofrece como criada de cuartos, comedor, zurce y borda a máquina, lava ropa fina, buenas referencias. Otra por horas. FO-3481

SE DESEA COLOCAR UNA JOVEN española para criada de manos para cocinar y limpiar siendo familia. Telf M-7775

SE COLOCA JOVEN ESPAÑOLA criada de manos o cuartos. Teléfono F-7852.

DESEA COLOCARSE JOVEN ESPAÑOLA para criada de cuartos o comedor. Sirve a la rusa, tiene referencias. No duerme en la casa. Informan Telf. FO-2411.

SE DESEA COLOCAR UNA SEÑORA española de mediana edad para limpieza o cuidar niño de moralidad absoluta, tiene carta de recomendación, no tiene inconveniente salir al campo. Se desea una casa buena familia. Teléfonon U-6807.

SE DESEA COLOCAR UNA ESPAÑOLA de mediana edad de $15.00 en adelante M-2960 bodega.

DESEA COLOCARSE ESPAÑOLA DE mediana edad para criada de manos es seria, sabe cumplir con su deber tiene referencias de donde ha trabajado. Sueldo: 20 pesos. Teléf. X-2...

SE DESEA COLOCAR JOVEN ESPAÑOLA, para criada de cuartos, desea casa de moralidad, acostumbrada a servicio fino, sabe lavar y planchar ropa fina, tiene magníficas referencias, desea ganar buen sueldo. Teléfono F-5988.

CRIADA DE MANO, SE OFRECE una buena criada de manos con referencias, lo mismo maneja o para criada de cuartos, es formal y cariñosa con los niños. Sale a los repartos o a las playas. Llame al M-7375.

SE DESEA COLOCAR UNA SEÑORA española para criada de manos o cocinar matrimonio. Sólo informes M-5107. Mi residencia: Industria ... altos.

DESEA COLOCARSE UNA MUCHACHA por horas en casa fina. Teléfono F-6137.

SE DESEA COLOCAR UNA JOVEN española de criada de manos o manejadora. No se coloca menos de $25. También de cuartos. Tiene buenas referencias. Calle 18 No. ... esquina a 11. Vedado. Telf. F-6...

SE DESEA COLOCAR UNA ESPAÑOLA de criada de manos. Sabe cumplir con su deber y tiene buenas referencias. Sale a los repartos. Teléfono particular. Llame de 8 a 11 y de 2 a 6 al X-1023.

DESEA COLOCARSE ESPAÑOLA DE buena presencia para criada de comedor o de cuartos. Sabe servir a la rusa, lo mismo sabe repasar ropa y vestir señora, desea casa de moralidad, tiene referencias de casas conocidas. A-9876.

JOVEN ESPAÑOLA SE DESEA COLOCAR para cuartos o comedor. Tiene buenas referencias. Telf. M-...

DESEA COLOCARSE JOVEN ESPAÑOLA, sabe coser y lo mismo para criada que para los quehaceres de matrimonio solo o por horas. Duerme fuera y de mucha confianza, o para cualquier cosa. A-7718.

SE DESEA COLOCAR UNA JOVEN para limpiar o lavar. Teléf. F-...

SE OFRECE MUCHACHA DECENTE y fina para camarera de hotel o criada de cuartos. Tiene referencias. Teléf. F-2035, llamar de 8 a 11 y de 3 a 6.

SE DESEA COLOCAR UNA ESPAÑOLA para cuartos. Sabe coser y tiene referencias. Calle Florencia y San Anselmo, Cerro. Telf. I-4661.

SE OFRECE MUCHACHA ESPAÑOLA para criada de manos o cuartos o para los dos servicios. Entiende de costura, es cumplidora, lava y plancha ropa fina, va a las afueras y tiene buenas referencias. Teléfono F-6105.

MUCHACHA JOVEN, DE BUENA presencia y buen carácter, desea colocarse de criada de mano, cuartos o manejadora. Buenas referencias. No menos de $12.00. Informan FO-1077.

SE OFRECE UNA JOVEN BLANCA para limpiar o para el servicio de poca familia. Tiene muy buenas referencias. En la misma otra. F-6178

119 COCINERAS-COCINEROS

SE OFRECE UNA COCINERA DEL país muy práctica para cocinar solo o cocinar y ayudar algo repostería duerme dentro o fuera, según trato. Informes A-0411 y M-1149

SE OFRECE BUENA COCINERA muy práctica para la cocina o cocinar y ayudar a cocinar y limpiar a matrimonio solo. Duermo en la colocación o fuera, según trato. Informes F-2524 23, 407 esquina a J.

COCINERA REPOSTERA INGLESA con buenas referencias desea colocarse va repartos o también trabajar de manejadora solamente quiere ganar $15 Informan F-3386

SE DESEA COLOCAR COCINERA con buena sazón para cocinar solo o cocinar y limpiar, sale a playa, finca o repartos. Informes y referencias F-3141 y F-6043

SE OFRECE UNA COCINERA DE color sabe cocinar a la criolla y a la amtricana y es buena repostera no importa hago toda clase de dulces, FO-4315. Bodega Violeta.

COCINERO EUROPEO DESEA COLOCARSE en casa particular buenas referencias conoce la cocina internacional, toda clase platos fríos, fiambres, rabiolis, tallarines de espinacas. Pastelería, Repostería, helados hace pan. M-4355

SE DESEA COLOCAR UNA BUENA cocinera de color muy limpia y sabe de su obligación menos de 15 pesos no informan de 8 a 10 no duerme en la colocación A-4203

SE OFRECE COCINERO ESPAÑOL para casa particular o pensión cocina española, francesa y americana, sabe de repostería y pastelería. Teléf. al campo y buenas referencias. M-8440

COCINERO EXPERTO JOVEN DE color desea trabajar particular hoteles y casa de huéspedes, sabe hacer dulces y tiene referencias. F-3337 calle I 162 Vedado Carreras.

SE DESEA COLOCAR UNA MUCHACHA de color, de cocinera repostera, es cumplidora en su trabajo, menos de $15 no se coloca. Infórmese al teléfono FO-2634

M.E.C.D. 2016

Anuncios CLASIFICADOS de ULTIMA HORA

Más ANUNCIOS CLASIFICADOS de ULTIMA HORA en la página 20

SE OFRECEN

119 COCINERAS-COCINEROS

SEÑORA DE COLOR PANAMEÑA, habla inglés y español cocinera y repostera para cocinar solamente; ha hecho pasteles y toda clase de panqués, sabe hacer platos criolla y americana. No menos de $25.00 duerme fuera llame May FO-3311

SE DESEA COLOCAR UN COCINERO o repostero que sabe muchos platos distintos cubano, inglesa y española y francesa y muchos más, es muy limpio sin pretensiones, hace casa pastel y toda clase dulces, con recomendaciones de casa muy buena. Llamar F-2470

COCINERO CHINO, COCINA CRIOLLA, española, repostería para particular, cocina muy práctico y muy limpio. Tiene muy buenas referencias Salud Nro. 11, altos Telf A-7144

DESEA COLOCARSE UNA SEÑORA española, para cocinar y limpiar a criolla y española o cocinar solamente, es de mediana edad, sueldo: no menos de $15, tiene buenas referencias, no le importa dormir en la colocación. FO-2742

DESEA COLOCARSE SRA. ESPAÑOLA para cocinar y limpiar o de criada de manos conoce sus obligaciones y va a todas partes. Buen sueldo. Telf FO-7471

SE OFRECE JOVEN DE COLOR BÁ... para cocinar y limpiar a matrimonio solo o como criada de manos o de cuartos, tiene referencias F-6445

SE OFRECE UN JOVEN CHINO, gran cocinero y repostero fino, con buenas recomendaciones cocina a la criolla, española y americana y francesa, desea colocarse en casa particular. Informan San Nicolás 417 altos. Telf. M-5236 por Francisco Lee y A-5466

ENGLISH SPEAKING COULORED cook seeks position in family or bachelors knows american and cuban dishes hotels or boarding houses truly reliable good pastry cook Telf. FO-5672.

SE OFRECE UN BUEN COCINERO español joven, para casa particular, sabe de repostería y tengo inmejorables referencias de las casas que ha trabajado, menos de 20 pesos no me coloco, se hacer plaza. Telf. M-7721

SE COLOCA ESPAÑOLA PARA COCINAR o cocinar y limpiar matrimonio solo. Sólo es buena cocinera. Teléfono F-7652.

SE DESEA COLOCAR UNA ESPAÑOLA de mediana edad para la cocina solamente, no le importa dormir en la casa. Sabe trabajar. Informes: F-3254.

SE DESEA COLOCAR UNA JOVEN del campo para cocinera o criada de mano o de cuarto. Llame al F-7856. Tiene referencias.

SE OFRECE UN JOVEN CHINO, buen cocinero, cocina criolla, española y americana. También repostería, muy limpia, sabe cumplir con su obligación. Informan M-4568. Prefiere casa de familia. Tiene referencias.

SE OFRECE UN COCINERO ASIATICO, desea colocarse en casa particular, cocina a la criolla, española y americana y repostero fino. Tiene buenas referencias. Teléfonos M-8429 y A-8427.

UNA ESPAÑOLA, MEDIANA EDAD, se desea colocar para cocinar solo, cocina a la criolla y española, tiene buena sazón, duerme en la colocación y tiene muy buenas referencias. Teléf. U-2854.

SE DESEA COLOCAR UNA ESPAÑOLA de mediana edad para cocinar en familia respetable, tiene buenas referencias si desean. Para informes, llame al A-6436, Hotel «Boston». Teléf. M-9441.

SE OFRECE UN COCINERO REPOSTERO chino. Sabe cocinar muy excelente criolla, española y americana. Muy limpio, tiene recomendaciones de casa particular. Telm. M-4766.

MUCHACHA ESPAÑOLA CON BUENAS referencias desea colocarse con matrimonio para cocinar y limpiar o de criada de mano. Sabe trabajar y cumplir con su deber. No va a los repartos. Telf. M-2608.

SE OFRECE COCINERA CON REFERENCIAS para cocinar solo o cocinar y limpiar. Buena sazón, formal y saludable. También trabajo de criada de mano. Informan: A5-0672.

COCINERA, SE OFRECE UNA BUENA cocinera con referencias, sale a los repartos, cumplidora y seria. Duerme dentro o fuera del trabajo, lo mismo para cocinar y limpiar. Informes: M-7375.

COCINERA DEL PAIS PARDA CON buena sazón, criolla y española, se ofrece. Tiene magníficas referencias. Hace dulces y pla.a va a las playas, duerme fuera colocación. Informan: F-6445.

SE DESEA COLOCAR UNA JOVEN española para cocinar y limpiar a un solo matrimonio, o para manejar. Es formal. Para más más informes llame al Telf. M-4778.

SE DESEA COLOCAR UN COCINERO chino en casa particular, cocina criolla y española, repostería fina, sabe cumplir su obligación. Llamar al Telf. F-6015. Calzada y 2

SE OFRECE UNA ESPAÑOLA PARA cocinar y limpiar a corta familia, formal y sola, duerme en la colocación, no llamen menos de 15 pesos en adelante M-2183.

DESEA COLOCARSE MUCHACHA DE color, de buen carácter, para cocinar o ayudar corta limpieza, es fina, desea buen trato, prefiere el Vedado donde se encuentra. Teléfono F-6760.

DESEA COLOCARSE UNA ESPAÑOLA de 35 años de edad, de buena presencia en casa de moralidad, para cocinar y limpiar a matrimonio solo o para el comedor, tiene buenas referencias y sabe cumplir con su obligación. Para llamar de 8 a 12 de la mañana. I-6953.

DESEA CASA DE BUENA FAMILIA joven mestiza educada para cocinar solamente a matrimonio solo o corta familia. Dormir dentro o fuera. Sabe de repostería, buenas referencias. Sueldo sin grandes pretensiones. Informan: F-5646 de 7 a 2

UNA SEÑORA EUROPEA DESEA colocarse para cocinar y repostería, tiene buenas referencias. Teniente Rey 113, primer piso, departamento 7.

SE OFRECE UNA JOVEN PARA COCINAR o criada de manos, con buena presencia y referencias. Siendo corta familia puede hacer los dos trabajos. Para más informes: Teléfono 4958.

SE DESEA COLOCAR JOVEN ESPAÑOLA de cocinera, también cocina para corta familia, tiene referencias, prefiere la Habana, no va a los repartos. Telf. U-2808.

SE OFRECE BUEN COCINERO ESPAÑOL sin familia. Cocina criolla, española y francesa, repostería y pasta fina, helados y platos fríos. Limpio y económico en la cocina. Sale al campo, particular. Cárdenas número 61. Antonio Vega. M-4850.

MANEJADORAS

MANEJADORA CON BUENAS REFERENCIAS desea colocarse para Vedado o Repartos o para criada quiere $15 lo menos. Informan F-3386

DESEA COLOCARSE UNA MUCHACHA que habla inglés y español de manejadora o de cuartos. Prefiere niños recién nacidos. Muy buenas referencias. Telf. FO-9266.

DESEA COLOCARSE UNA MUCHACHA del campo para manejadora o criada de mano Telf. M-4846

SE OFRECEN

120 MANEJADORAS

SE DESEA COLOCAR UNA INGLESA joven de color de buena presencia de manejadora y ayudar a la limpieza, lavar ropa fina, le habla inglés al niño, no importa ir al campo o reparto, tiene referencias. FO-1404, es botica.

SE DESEA CODOCAR UNA ESPAÑOLA de manejadora tiene buenas referencias. No se coloca menos de 20 pesos. Calle 2 entre 11 y 13 Nro. 18, Almendares.

SE DESEA COLOCAR UNA BUENA manejadora con referencias, muy cariñosa, con los niños, limpia, aseada, sale a donde se ofrezca y tiene buena presencia. Informes teléfonos F-3141 y F-6043

123 COSTURERAS-MODISTAS

SE OFRECE MUCHACHA BLANCA para coser en casa particular. No le importa hacer otra cosa. De 8 a 5, F-4494.

SE OFRECE UNA JOVEN PARA coser y bordar en casa particular o en taller de confecciones. Posee título de corte y costura. Tiene referencias. Telf. F-3316.

SE OFRECE PARA COSER EN CASA particular toda clase de costura. Telf U-6161 Horas laborables.

CHOFER MECANICO, DESEA COLOCARSE en casa particular, o camión tiene referencias. Informes FO-2659. Preguntar por José.

125 CHOFERES

OFRECE SUS SERVICIOS COMO chofer en casa particular, con 20 años de experiencia, con buenas referencias de buenas casas. Informan, Telf. F-3680.

DESEA COLOCARSE CHOFER, ONCE años de práctica, tiene buenas referencias. Informes: Telf. F-7919.

SE OFRECE UN JOVEN DE LA RAZA blanca, cubano, para chauffeur, con referencias y sin pretenciones. Teléfono F-2232.

DESEA COLOCARSE UN CHOFER

español joven soltero y con buenas referencias. Informes FO-2681.

SE DESEA COLOCAR UN JOVEN con buenas referencias para chofer particular o cocinar, lo mismo en la Habana que en Repartos Telf. F-7285 Vedado.

CHOFFER JOVEN ESPAÑOL DESEA colocarse casa particular o comercio. Buenas referencias M-4355

DESEA COLOCARSE CHAUFFUER mecánico con catorce años práctica maneja toda clase de máquinas; tiene muy buenas referencias y sin pretensiones. Telf. I-3520

129 OFICINISTAS

SOLICITA EMPLEO FIJO O POR ajuste convencional, para atención total su negocio contable experto. Procurador público especializado costos industriales. Contabilidad analítica. Larga experiencia. Sólidas referencias. Informes: F- Pereiras. Telf. M-3693.

DESEA COLOCARSE SEÑORA EDUCADA y de buena presentación como dama de compañía, manejadora o de servicio, en casa de moralidad. No tiene pretensiones. Llame al U-7630 o al A-7372 y pregunten por Alejandrina.

131 OFERTAS VARIAS

PARA HABITACIONES Y COSTURA, atender persona sola o enfermos, se ofrece señora sola, decente, blanca, con referencias de su buen trato. Telfs. U-1880, M-1016.

SE DESEA COLOCAR JOVEN ESPAÑOL, portero casa particular o oficinas, atiende jardín, es honrado y cumplidor, desea gente seria, tiene buenas recomendaciones de casas particulares conocidas, no tiene pretensiones, va a donde quiera. Teléfono U-6953.

SE OFRECE MUCHACHO ACTIVO para trabajar en cualquier taller o casa particular trabaja de pinche o de aprendiz sin pretensiones de sueldo Informan calle A Nro. 112 esquina Calzada preguntar por Mongo. Prefiere el Vedado.

JOVEN CUBANO ACTIVO VISITADOR médico-dental mucha clientela, desea trabajar casa comercial importante a sueldo, sabe manejar. Sr. Prado I-7576

PROFESIONALES

1 ABOGADOS Y NOTARIOS

DR. NILO PICAZO COSSIO. —ABOGADO. —Accidentes del Trabajo. Divorcios, Desahucios. Hipotecas. Ciudadanías. Anticipo gastos. Cuba 209. M-6961. Consultas: 4 a 7 p.m.

ABOGADO, EJERCIENDO EN LAS Cortes de Estado y Corte Suprema de Estados Unidos, ofrece sus servicios profesionales en asuntos legales y comerciales a los abogados de Cuba y a sus clientes. J. E. Heller 261 Broadway, New York U. S. A.

LEON BRUNET Y RAMIREZ
ABOGADO
Divorcios ocho días. Pensiones y Jubilaciones en quince días. Tramitación rápida. Asuntos Civiles, Criminales, Administrativos de lo Contencioso-Administrativo y Trabajos Notariales. Consultas a domicilio. Lealtad 159, altos, entre Animas y Virtudes. Telf. A-4287 Ruta 57

2 PROCURADORES

MUÑIZ Y PEREZ, ADMINISTRADORES de Bienes en general. Se cojen casas de inquilinato en subarriendo, sin regalía. Oficina: Lamparilla 415, bajos. Informan de 2 a 5. Teléfono A-0582.

3 DOCTORES EN MEDICINA

DR. MESA RAMOS
PIEL, SIFILIS, VENEREO
Impotencia. estirilidad, etc. Consultas y tratamientos de 8 a 9 a.m. Martes, jueves y sábados 5 a 7 p.m. diaria. Perseverancia 162, bajos, entre Animas y Virtudes.

DR. ANTONIO PITA
ENFERMEDADES NERVIOSAS Y ENDOCRINAS
Tratamiento novísimo de los Desequilibrios vago-simpáticos y glandulares, neurastenia, psicastenia, fobias, neurosis, impotencia, frigidez etc. Contando con bien montado instituto de Fisioterapia. San Lázaro 67 Consultas $5.00 de 2 a 4 p. m. Telf. A-9292. No da consultas por correo.

DR. F. J. VELEZ
TUBERCULOSIS
TRATAMIENTO VACUNOTERAPICO DEL CANCER
L. No. 151, Vedado. F-2929. Reserva turno por teléfono.

DR. MARINO RAMOS
Especialista del Hospital Mercedes y Cruz Roja. Diagnóstico y Tratamiento moderno de las Enfermedades agudas y crónicas en su Consulta particular. Reina 212 de 4 a 7 p.m. Teléfono: M-2107

VIAS URINARIAS
Tratamiento de las enfermedades riñones, vejiga, prástata, uretra. Cura radical impotencia Generandi, Coenundi, debilidad sexual, espermatorrea y poluciones nocturnas. Presentando este anuncio obtendrá «Consulta y Reconocimiento gratis Consultas de 4 a 7 p. m. Consulado 59, (altos) entre Genios y Refugios.

PROFESIONALES

3 DOCTORES EN MEDICINA

DR. A. BARBA INCLAN
Especialista huesos, articulaciones, músculos, cirujano ortopédico del Hospital de la Policía Nacional y ayudante del profesor A. Inclán. Consultas diarias de 2 a 3. Viernes, consultas gratis para pobres. San Lázaro número 170 Honorarios módicos. Electricidad médica y masajes.

«DR. LUIS BERMUDEZ»
Enfermedades de la piel, vías urinarias y nerviosas. Tratamiento de la impotencia y esterilidad por métodos propios tanto en el hombre como en la mujer. Metabolismo basal, luz alpina, diatermia y demás electroterapias a domicilio. Contando con un completo servicio de profilaxis venéreas, esto es, de desinfección para evitar contraer enfermedades venéreas que se presta a cualquier hora del día o de la noche lo mismo domingos que demás días festivos. Consultas: particulares a cualquier y día. Mutualizables de 10 a 12 y de 2 a 4. Pobres de 8 a 10 a. m. Escobar No. 518, entre Zanja y Salud. Teléfono U-1288. Visitas a domicilio

DR. ALFREDO COMAS
Cirugía abdominal y ginecología especialista del Instituto del Cáncer. Afecciones de señoras, flujos, Impotencia, Esterilidad y Frigidez sexual. Tumores del útero y pechos. Aplicaciones de Radium. Horas: 2 a 4 p. m. Telf. M-7728 San Nicolás 260, entre Neptuno y Concordia.

VIAS URINARIAS
Método propio indoloro e infalible, para la rápida curación de gonorrrea en todas sus formas. No importa que sea crónica. Impotencia, debilidad sexual, piel y sífilis, flujos crónicos, veneros Precios módicos. Hacemos análisis. Presentando este anuncio reconocimiento gratis, 8 a. m. a 8 p. m.; días festivos de 8 a 12 a. m., Zanja 54, altos, frente a La Vajilla.

DR. FRANCISCO J. DE VELASCO
Corazón, Pulmones, Estómago e Intestinos.

DR. RUBEN DE VELASCO
Corazón. Pulmones Enfermedades de los niños. Consulta de 1 a 3, días laborables. Horas especiales previo aviso. Salud 208 moderno Telf. M-6068

VIAS URINARIAS
Cúrese la gonorrea en pocos días sin dolor, garantizamos cura radical aunque sea de 20 años. Desconfíe de manos inexpertas, curamos todas las enfermedades de las vías urinarias, visítenos y quedará eternamente agradecido, consultas de **7 a. m. a 10 p. m.** consultas y curas reservadas **M-3606. 10 de Octubre 179,** bajos frente Quinta de Dependientes, Habana. **Impotencia, debilidad sexual, piel y sífilis, toda clase de análisis,** presentando este anuncio obtendrá consulta y reconocimiento **gratis.**

DR. J. LYON
De la Universidad de París Especialista en la curación radical de las hemorroides, sin dolor ni operación. Consultas diarias de 1 a 3. Consulado 29, altos, esquina a Genios.

DR. ROSAL
Sistema nervioso, Corazón, Medicina interna. Consulta diaria de 4 a 6. San Miguel 507, bajos entre Gervasio y Escobar Telf U-2342

DR. A. LABRADOR
Especialidad enfermedades estómago e intestinos. Flujos crónicos, Venéreos y sífilis. Corazón, Riñones y Pulmones, inyecciones intravenosas, Hacemos toda clase análisis Consultas gratis 8 a 11. Pagos 1 a 3 Envíe $2 si quiere consultarse por correspondencia. Angeles 7 entre Reina y Estrella A-0801.

4 OCULISTAS

DR. MANUEL ANTON
OCULISTA
Ex Jefe de Clínica del Real Hospital Oftálmico de Londres. Exclusivamente enfermedades de los ojos. Consultas diarias de 4 a 6 pm. y por convenio previo. Calle 17 Nro. 260 esquina a I, Vedado Telf. F-2198.

5 DENTISTAS

DR. HERNANDEZ CALZADILLA CURA dientes flojos, piorrea. Extracciones sin dolor gas, puentes removibles sin verse ningún oro. Planchas sin paladar. Arreglo planchas, puentes Radiografías, Concordia 12, bajos. A-7537

QUIROPEDISTAS

J. FRIAS «ALFARO» HIJO
QUIROPEDISTA
Monserrate 423 entre Tte. Rey y Lamparilla. Trabajos garantizados sin cuchilla ni dolor, consultas de 8 a 12 a. m. y de 3 a 7 p. m. infórmese en la barbería.

COMPRAS

9 CASAS

VEDADO, CHALET
Compramos chalet en el Vedado de dos plantas con 4 cuartos. En los altos de Línea a 27. Se necesita urgente para servir a clienta, de $15,000 a $20,000. Fernández y Vidal, Aguiar 556. M-1506 y A-9112.

J. P. Quintana e Hijo
INVERSIONES
Compramos y vendemos casas, solares. fincas rústicas, dinero en hipoteca.
CHACON 203 M-8182

10 SOLARES

COMPRO SOLAR DE ESQUINA REPARTOS Almendares, Ampliación o Buenavista, que sea barato, pago comisión. Pernas. M-7078.

REPARTO MIRAMAR Y ALTURAS
de Almendares, compramos solares de esquina o centros, pagamos los mejores precios, de informes a J. P. Quintana e hijo, Chacón 203, M-8182.

11 FINCAS RUSTICAS

SE COMPRA O SE ARRIENDA UNA finca cerca de la Habana. De una a cinco caballerías. Antonio. Teléfono A-9949

17 MUEBLES Y PRENDAS

U-3143 COMPRO MUEBLES
Pianos objetos de arte, adornos, lámparas, muebles oficina, liquido casas completas y todo lo que usted quiera vender. Trato con el dueño. Telf. U-3143

U-1800 COMPRO MUEBLES
Liquido casa completa, pianos modernos, viejos con o sin comején, máquinas escribir. coser, objetos arte. Compramos todo lo que usted venda. Dinero en mano. U-1800

COMPRAMOS. VENDEMOS, EMPEÑAMOS mueblajes antiguos, modernos, jarrones, vajillas objetos plata, oro, cristal, porcelanas, lámparas máquinas escribir. coser. archivos, pianos. ropas. Casa Verez Bernaza 202 Nro 204 A-8232

COMPRO
Ropas: U-1510 Muebles y prendas
Máquinas de coser, juegos cuarto, comedor. sala, archivos, vajillas porcelana o plata, artículos arte, neveras, radio y máquinas escribir. Pago bien. Dinero en mano seriedad. Telf. U-1510.

COMPRO MAQUINA DE COSER Y escribir, maletas y maletines cuero, objetos de arte, vajillas, cubiertos de plata y plateados. joyas antiguas y modernas. Suárez y Gloria Teléfono M-1556.

COMPRAS

17 MUEBLES Y PRENDAS

COMPRAMOS JOYAS
Antiguas y modernas, con brillantes. zafiros y esmeraldas finas; oro, platino, plata y enchapes hasta en pedazos. Objetos de plata; bandejas juegos de café, cubiertería y otros artículos. Rosarios de oro y plata. con cuentas de perlas; coral, amatistas etc. Pagamos bien. Vamos a domicilio.

CARBALLAL HERMANOS
San Rafael No. 618 entre Gervasio y Belascoain. Teléfono U-5744

COMPRO LAMPARAS DE CRISTAL y de bronce, objetos de plata, porcelana, cristal, marfil, muebles y abanicos antiguos. «La Zilia», Aguila número 209, entre Animas y Virtudes. Telf. A-9044.

ORO
En joyas viejas y nuevas o rotas, Compramos en todas cantidades. Pagamos muy bien.
Carballal Hermanos. San Rafael No. 618. Teléfono U-5744

U-5154 COMPRO MUEBLES
Modernos, radios, máquinas de coser y escribir. Aceptamos muebles en parte de pago. No venda sin llamar a Díaz y Chao, Neptuno No. 709 y 710: U-5154.

COMPRAMOS, VENDEMOS Y EMPEÑAMOS A-6827
Muebles, joyas, ropas, objetos de arte, radios. máquinas coser, escribir y todo objeto que represente valor. No cierre operación sin visitar **«LA COMPETIDORA».** Gloria 520, esquina a Indio. A-6827

18 UTILES DE OFICINAS

A PARTICULAR COMPRARIA MAQUINA escribir 16 o carro 18 y mimeógrafo automático todos en perfectas condiciones. Precio de situación disponible inmediata o próximamente. contesten «Oficina». Clasificados en DIARIO DE LA MARINA.

19 LIBROS E IMPRESOS

COMPRO LIBROS DE TODAS CLASES y en cualquier cantidad. Librería «Collía». Reina 60. Plaza del Vapor, o llamar al Telf. M-2632.

Arrendamientos

A-1 FINCAS RUSTICAS-URBANAS

DESEO TOMAR EN ARRENDAMIENTO por Diez años una finca propia para crianza de ganado o adquiriría dando en cambio una casa de apartamentos en la Haban. Dirigirse al doctor Guillermo Lancís, Compostela 360, Habana.

EN LO MEJOR DE VARADERO, SE arrienda por toda la temporada en $650 una casa de huéspedes amueblada. Para informes: hermanos Gras, Céspedes 152, Cárdenas o llame al Tel. I-3061, Habana.

REPARACIONES

42 MUEBLES Y PRENDAS

REPARACIONES DE MUEBLES
Casa «Coro». Barnizamos toda clase de muebles y tapicería. Especialidad en colores y combinaciones de maderas y chapas. Limpieza de muebles a domicilio. Estrella 65 entre Aguila y Angeles. Telf. M-2127.

REPARAMOS SUS MUEBLES POR poco dinero, dejándolos como nuevos. Casa Pardo U-5761 Los modernizamos, barnizamos a muñeca y esmaltamos Duco. Pintamos mimbres y vapor y neveras. tapicería en general. Azogamos espejos. Trabajos garantizados. San Rafael No. 610, entre Gervasio y Belascoain.

VENTAS

48 CASAS

VENTA RAPIDA EDIFICIO DOS plantas antigua cuatro casas 12 habitaciones 600 metros fabricados renta Ley Alquileres $80, pronto rentará $120, $8.000. dejo $2.000 en hipoteca. 10 de Octubre 257 apartamento 1.

VENDO CASA CALLE HABANA CASI esquina Luz acera sombra, se da barata. no corredores, dueño Carlos González, San Juan de Dios 42 Matanzas.

$23.00 VENDO EN LO MAS LINDO y mejor punto, Reparto Miramar, magnífica casa, dos plantas, solar 1,251 varas, garage dos máquinas, hermosos jardines. FO-2503, M-9941.

GANGA, CASA CON PORTAL, SALA, 2 cuartos, comedor, baño, cocina, patio y traspatio, da el 9 por ciento de renta, dos cuadras tranvías y en la esquina la ruta 14, $2,200, con facilidades. M-1972, I-5461.

VENDO CASA PLANTA BAJA, CALLE 13 entre 10 y 12, Nicanor del Campo acabada de fabricar Informes en la misma o Telfs. A-8875 y FO-4136 Díaz Ramos.

SE VENDEN DOS CASAS EN LA calle 13 No. 105, entre Cerrada y D, Reparto Batista. Informan Belascoain Nro 1102, garage Cuatro Caminos. Telf. M-7169 sin intervención de

AMPLIACION ALMENDARES
(A una cuadra del Parque Fuente Luminosa)
$10.000.00
VENDO moderna casa citarón y monolítisa, Jardín, portal, Garage, hall, 3 habitaciones con closets, 2 baños completos, habitación alta con sus servicios, comedor, cocina azulejeada. terraza, lavadero, 2 cuartos de criados, con sus servicios, patio, traspatio con árboles frutales, dos años construída, puede dejar $2.000.00 hipoteca. Informa su dueño. Teléfono FO-1640.

VENDO CASA TERMINADA REGIA casa estilo inglés, citarón monolítica garage sala, comedor estudio tres amplias habitaciones, terrazas, abundante agua fresca, saludable, 2 cuadras de ómnibus, tranvías informan X-3761

CERCA REINA VENDO CASA PARA renta. 369.33 metros terreno, 3 apartamentos 24 habitaciones y 3 accesorias. Rentan $175. Precio: $17.500. Solís, Calle B No. 407 Vedado. F-2175

NICANOR DEL CAMPO
7,000 PESOS
Elegante chalet construído por Manuel Rodríguez, exento contribución, compuesto de jardín, portal, sala, comedor, cocina, cuarto servicio criados, garage. Altos, biblioteca, recibidor, tres hermosas habitaciones con closets, gran baño en colores, terraza. Calle 15 entre 6 y 8. Almendares. X-1260.

NADAL BELGA
Miembro Colegio Corredores
Compra-venta de casas, solares, hipotecas, Administración de bienes, Oficinas: San Lázaro 553, altos. A-9173.

VENDO BARATO. LINDO CHALET acabado fabricar, Avenida Porvenir entre Tejar y Dolores. Lawton, acera sombra, garage, portal, sala, 3 4, baño intercalado lujoso, comedor renacimiento. hall, cocina moderna, servicio criados, patio, techos monolíticos, carpintería primera, fachada modernista. Dueño informa.

VENTAS

48 CASAS

PROXIMO A BELASCOAIN, VENDO edificio tres plantas, moderno, seis casas, rentas barato $160.00, precio: $18.000. Lote terreno Calzada San Lázaro 11.75 x 29.70, 36 pesos metro. Marrero M-7774

NICANOR DEL CAMPO. CASA MONOLITICA, calle 4 enttre 11 y 13, precioso chalet monolítico de jardín, portal, sala, comedor, 3 cuartos, baño colores, terraza, garage, cocina eléctrica, toda decorada. una cuadra tranvía y ómnibus, $6,800. Doy facilidades. Informan: M-1972, I-5461.

ALTURAS ALMENDARES
Inmediato Paradero. Conde Rivero. Vendo elegante residencia con jardines, portal, sala, lujoso comedor, hall, patio sevillano, 4 hermosas habitaciones de familia, regio baño, pantry, cocina, 2 cuartos, 2 servicios de criados, garage, muchos detalles de gusto. Construcción de primera. Informes: X-2876.

NICANOR DEL CAMPO
$7,500
Gran oportunidad para adquirir magnífico chalet acabado de construir, exento contribución, solidez, lujo y confort. Compuesto de jardín, portal, sala, comedor, cocina, cuarto y servicios de criados, garage. Altos, biblioteca, recibidor, tres hermosas habitaciones con closets, gran baño lujo, terraza cubierta. 15 entre 6 y 8, Almendares. Manuel Rodríguez. X-1260.

NICANOR DEL CAMPO
$9,000
Magnífico chalet de esquina, acabado de construir por Manuel Rodríguez, exento de contribución, compuesto de jardín, portal. sala, comedor, cocina, cuarto y servicios criados, garage. Altos, biblioteca, recibidor, tres hermosas habitaciones con closets y balcones, gran baño de lujo, terraza cubierta, estilo colonial. 15 y 8, Almendares, teléfono X-1260.

VENDO UNA MANZANITA DE
casas, 13 casas en $14 000. Rentan 145 pesos, Marianao, y un pasaje en $7,500, renta 95 pesos, Informes: Dragones 52. García Teléf. M-5268.

VENDO LA SIERRA 2 CASAS
nuevas, a $1,600 cada una. Vendo un chalet dos plantas, dos garages en $11,500, La Sierra, por embarcarme. Informes: Dragones 52, García, teléfono M-5268.

SANTOS SUAREZ
Avenida Serrano. ¡Ganga! ¡GangaC una planta. paredes citarón, monolítica, decorada. portal, sala, recibidor, 3 habitaciones, baño intercalado de lujo, comedor, cocina, cuarto y servicios de criados. garage. Esta casa costó $17.000.00, hoy se vende en $2.500 y reconocer $3.000 con interés pago por 3 años. Diego Pérez, Aguiar 556 M-6872.

HABANA, PARA RENTA, O-REILLY 3 plantas, renta $122, $16,000. Luz, 3 plantas, renta $150, $20,000. San Ignacio 3 plantas con comercio, renta $250, $24,000 Apodaca 2 plantas y 14 apartamentos, renta $114.50, $11,000. Escobar 3 plantas, renta $75, $8,500. Carlos III, 5 casas nuevas, renta $180, $24,000. Señor Moreno. M-7167.

SANTOS SUAREZ, CASA NUEVA. portal, sala, 2 cuartos, baño intercalado, comedor, $2,800. Otra, jardín, portal, sala. 2 cuartos, baño intercalado, comedor, monolítica, mucho traspatio con frutales, $3,200. Moreno. M-7167.

VENDO ESQ. 240 METROS
con establecimiento en $4,500. Renta 45 pesos al mes, vendo esquina y 7 casa Luyanó, $7,500, rentan 70 pesos. Vendo O-Farrill, Víbora, 2 plantas, renta $60 en 6.000 pesos. Vendo Concepción, 290 metros, rentan 37 pesos, $4,500. Informes: Dragones 52, García. Teléf. M-5268.

GANGA $2.300.00
Trece entre G y M. Rpto. Batista. jardín, portal, sala, tres cuartos, comedor al fondo, patio y traspatio. techos monolíticos, exenta de contribuciones, Sr. Serrano. Estrada palma 215 esquina a Concejal Veiga, Víbora.

VENDO MIS DOS CASAS CESPEDES 4 y 4-A, entre Martí y Lincoln, Santa Amalia. ardín, portal, sala, 2 habitaciones, comedor, cocina, $650 cada una. otra monolítica moderna. Luyanó, $2,00. U-2289.

AUTURAS Y MESETA COLUMBIA
frente Colegio Belén, Calle 6 No. 4, Chalet, dos plantas, cuatro habitaciones, lujoso baño, hermoso traspatio, amplio garage etc. $8.000, contado $4.000 resto cien pesos mensuales. Varias más. Marrero, Aguiar 117. M-7774.

LOMA DEL MAZO
Vendo sin estrenar casas 3 y 4 habitaciones, dos baños en colores, 1 y 2 habitaciones criados con servicios. patio, garage, jardines etc. construcción de primera, carpintería cedro y caoba, próxima colegios. Maristas, Salesianos, Instituto Víbora. Véalas a todas horas: Carmen entre Juan Bruno Zayas y Luz Caballero. Informes directamente su dueño: A-8382.

CASA EN LUYANO
una cuadra Calzada, sala, saleta, tres cuartos, patio, barata, $2 800 Informan: Monte y Zulueta, Café Internacional. Pérez. De 2 a 5.

ABEL RODRIGEZ SUAREZ
CONSTRUCCIONES
Teléfono FO-2212
Oficina 9 y 10. Marianao
Reparto Almendares

COMPRE ESTA RESIDENCIA, situada en la mejor calle esquina brisa, precio rebajado por abajo del costo, necesito efectivo, véala, compárela y ofrezca. Informa Abel Radríguez (Contratista) FO-2212.

SI UD. DESEA COMPRAR una casa grande o pequeña vea y compare las construídas por mí, el acabado perfecto le imprime a sus moradores refinamiento y seriedad. Abel Rodríguez (Contratista) FO-2212.

VIBORA VENDO REGIA residencia punto inmejorable José Antonio Saco entre San Catalina y San Mariano, es un sanatorio. precio económico puede verse a todas horas pida informes al FO-2212 Abel Rodríguez (Contratista).

REPARTO LA SIERRA y Almendares vendo varias residencias acabadas de construir desde $5.500.00, $6.500.00 $8.000.00 y $11000 todas estas casas las puede comprar sin pagar comisión. Informa directamente su construcción Abel Rodríguez (Contratista) FO-2212

ABEL RODRIGUEZ
El contratista que tiene un proyecto para cada presupuesto
Oficina: 9 esquina a 10, Rpto. Nicanor del Campo. Teléfono: FO-2212

FRENTE COLEGIO BELEN, ALTURAS y Meseta Columbia, casa moderna terminada fabricar, calle 6 No. 8, cuatro habitaciones, lujoso baño, amplio garage, etc. $6.500. Marrero, Aguiar 117. M-7774.

VENDO PROXIMA GALIANO CASA antigua 272 metros con agua redimida en $7.500 buen negocio trato directo 10 de Octubre y San Mariano café 2 a 6 Rico.

VENTAS

48 CASAS

PARTE ALTA VEDADO
Calle letra, por embarcarme vendo magnífica propiedad, jardines alrededor, portal dos calles, terraza, siete habitaciones con closet, 4 baños de familia en colores, pantry con refrigerador, 3 cuartos de criados y 2 garages, construcción de primera, timbres y toma corriente y muchas comodidades más. No corredores. Teléfono X-2876.

$4,600 STOS. SUAREZ
Con garage, Jardín, portal, sala, saleta, 3 cuartos, comedor, cuarto y servicio criados, otra $5.600, esquina portal, sala, recibidor, 4|4, garage, 1|4 alto. Martínez y Prieto, O-Reilly 309. A-6951 I-3456.

EN $6,560 SE VENDE LA MEJOR propiedad que usted puede adquirir en San Lázaro 806, entre Vista Alegre y Carmen, a una cuadra de la Calzada de la Víbora. Construcción de gran lujo compuesta de portal, sala, saleta corrida, cuatro cuartos, baño intercalado de gran lujo, comedor al fondo, cocina, servicios de criados, 225 metros cuadrados. Se dan facilidades de pago. Informa su dueño, edificio «La Metropolitana» 828. Telf. A-7830. Puede verse de 9 a 11 a. m. y de 1 a 6 p. m.

VENDO EN EL VEDADO VARIAS casas una calle B, chalet, con garage $11.500, otra calle «J» planta baja, $12,000; otra calle 23, chalet con garage, $16,500 y otro de $12.500 en calle 17, dos de planta baja y dos $11,500, $12,000, $14,000 y $22,000. En la calle Monte, de Amistad a San Nicolás, dos casas, una de dos plantas y una de tres. Varias casas nuevas en reparto Nicanor del Campo y La Sierra, de planta baja y chalet altos y bajos de $7,500, $8,000 y $10,000. Varias también en la Víbora. Informes Banco Canadá, departamento 322. A-8875, Díaz Ramos.

REPARTO MENDOZA, CHALET RENACIMIENTO español exento de contribución, de jardín, portal, sala, 2 cuartos baño en colores de 3 x 2.60 metros, comedor rústico, cocina moderna, patio y cuarto alto con servicio, una cuadra ruta 14, $4,500.00. M-1972, I-5461.

HORROROSA GANGA
Chlet dos plantas con garage, Alturas Buenavista, dos cuadras Colegio Belén, pegado Calzada Columbia, costó $8.000 por necesidad urgente. Lo roy en $5.500. Pernás, Metropolitana 213 M-7078.

LUYANO ESQUINA CON ESTABLECIMIENTO renta $20, fabricación moderna, preparada para altos $2.500. Informa Angel F-2666.

VENDO UA CASA DE MAMPOSTERIA y azotea techo de vigas y tablas en buen estado portal, sala saleta 2 cuartos patio con entrada para autos $2.500, puede dejar algo en hipoteca entre Milagros y Libertad a una cuadra de la ruta 14 trato directo con el comprador. informa Julián Córdova, Banco Gelats.

MIRAMAR. — ACABANDOSE DE construir casa de dos plantas con tres cuartos y todas las comodidades calle 36 entre 1a y 3a Avenidas, Telf. F-2702

JESUS DEL MONTE. —A MEDIA cuadra de la Calzada, vendo una casa de construccción moderna, techos monolíticos, tres tres cuartos, baño intercalado, etc. Verdadera ganga en $3.000, último precio. Informa: G. del Monte, Habana 264 M-2474

HABANA. — EN CUARTELES VENDO una casa de dos plantas independientes que renta $51.00 en $7.500 Informa: G. del Monte, Habana 264 M-2474

EN LO MAS ALTO DE COLUMBIA quemo mi casa, 3 cuartos independiente 3 cuartos fondo, toda de teja. 10x40 mts. $1,900. FO-2537 Santiago R. Farias.

GANGA. BUENAS INVERSIONES DE su dinero. Regio casa monolítica, 10x50 metros portal, sala recibidor, hall, 3 cuartos 5x5, 2 chicos baño intercalado. 2 cocinas, 2 servicios otra contigua junto pasaje compuesta 6|4 con 5 casitas compuestas sala, comedor, 2|4, juntas o separadas J. del Monte, Concepción cerca Calzada. Casa antigua para fabricar, mide 142 metros a $45.00 metro. Calle Luz Habana. Benítez, compra venta rápidas 1 a 3 San Miguel 514, altos.

$3.800 FRESCA, AMPLIA, COMODA casa, Sala, saleta, hall; dos hermosas habitaciones con baño intercalado; comedor, servicios y patio. Segunda 62 entre Lagueruela y Gertrudis. Verla de 2 a 6.

2 CASAS SEPARADAS A $3,400 CADA una mampostería moderna monolítica baño completo patio y mucho traspatio fabricación primera. Libertad próximo Mayía Rodríguez. informes A-6906

A $1,600 CADA UNA 3 CASAS MAMPOSTERIA moderna calle asfaltada ruta 13 por la puerta no se venden separadas ni se rebajan de precio Apóstol y Betancourt, Los Pinos Informes: F-2225

$16,000
GRAN OPORTUNIDAD CASA-QUINTA
Vendemos casa quinta de 2 plantas, forma chalet, situado Ampliación de Almendares, calle 9 y Avenida 8a. mide una superficie de 1529 varas. se compone de jardín, todo alrededor, portal corrido por dos calles, vestíbulo, sala, recibidor, gran traspatio de tierra. Altos: 6 grandes cuartosñ 2 baños completos, saleta y gran terraza, construcción de primera y decorada. Costó $60.000. Se regala en $16.500. Se admiten casas pequeñas en parte de pago. Puede verse a todas horas está vacía. Informan: Quintana e Hijo. Chacón No. 203. M-8182.

$3.800 FRESCA, AMPLIA, COMODA casa. Sala, saleta, hall, dos hermosas habitaciones con baño intercalado, comedor, servicios y patio. Segunda 62 entre Lagueruela y Gertrudis. Verla de 2 a 6.

OPORTUNIDADES CASAS ANTIGUAS
PARA FABRICAR
Amistad próximo a Neptuno 6x18 en $6.800.00; Perseverancia próximo a Neptuno 12.5x35 metros 1 planta en buen estado, $16.000.00; calle Neptuno de Belascoain a Galiano, 6.5x32, punto muy comercial $19.000.00; Calle Tenerife próximo a Monte. mide 6.20 por 19.20 en buen estado, renta $30.00 en $3.800.00; calle Neptuno próximo a Galiano, 400 metros de superficie. Precio de Ganga; próxima a Carlos III, 7.5x22 metros en $2.800.00 próximo a Infanta 15x22 en $5.500. Calle Lugareño, una cuadra de Carlos III 8x26 en $3.400.00. Calzada de Ayestarán próximo a la Cía. Litográfica 30 por 47 a $6.00. Informan J. P. Quintana e Hijo, Chacón 203. M-8182.

OPORTUNIDADES CASAS PARA RENTA
Monserrate 3 plantas, frente de cantería en $12.000.00; Tejadillo 2 plantas frente de cantería en $10.500.00; Ave. de las Misiones próxima al Palacio Presidencial, 2 plantas $19.000.00; Neptuno 1 planta 400 metros de superficie, próxima a Galiano, $75.000.00; Aguila próxima a Monte 3 plantas. $13.000.00.0 Próximo a Carlos III. 3 plantas moderna, exenta de contribución, $14.000.00; Próximo a Infanta, moderna 2 plantas exenta de contribución $10.800.00; San Miguel próximo a la Universidad, 3 plantas y media, moderna $23.500.00. Informan J. P. Quintana e Hijo, Chacón No. 203 M-8182.

VIBORA ESTRADA PALMA. RESIDENCIA paredes citarón. monolítica, jardín, portal, sala, saleta, hall, 4 habitaciones, baño intercalado, comedor cocina amplia, cuarto y servicio criados garage. $7.000 y vendo solar con 300 metros en $1.300.00. Diego Pérez Aguiar 556. M-6872.

HABANA, PROXIMO NEPTUNO CASA antigua 6.50x25 $6.000.00 en Picota, casa azotea 6x21. Sala, saleta, 3 habitaciones, baño, cocina $3.500.00 Diego Pérez Aguiar 556. M-6872

SE VENDE CASA EN LA HABANA Esperanza 423 sala, zaguán, 7 habitaciones de 514 precio $5.600 informes dueño X-1386

VENTAS

48 CASAS

VENDO CON URGENCIA CASITA Infanta Estévez $1.800 Jesús del Monte y Cocos $4.600. Luyanó una Matadero Lykes Bros 875 no venga a perder tiempo 10 de Octubre 257 apartamento 1

EL REGALO DEL DIA MILAGROS 259 modernísima casa compuesta de sala, comedor, dos cuartos, servicio intercalado, patio y traspatio. Jardín y portal 10 de frente por cincuenta de fondo. Informes Teléfono F-2666. Angel.

FERNANDEZ Y VIDAL
(JOSE B. FERNANDEZ)
Y
(JOSE LUIS VIDAL)
Miembros del Colegio de Corredores
Tenemos numerosas órdenes de Compras
Y ventas de casas, solares, terrenos para industrias y dinero para hipotecas.
HONRADEZ EN LOS NEGOCIOS ACTIVIDAD Y MUCHA RESERVA
PARA INFORMES NUESTROS EN TODOS LOS BANCOS Y SUCURSALES DE ESTA CIUDAD.
OFICINA, AGUIAR 556 BAJOS, DEPTOS. 11 Y 12 TELEFONOS: M-1506, A-9112 Y M-7430

VENDO CASA DE DOS PLANTAS DE esquina, calle Domínguez esquina a Vista Hermosa, Cerro. trato directo con su dueño Domínguez Nro 313

VENDO MIS 2 CASAS CESPEDES 45 y 4 A entre Martí y Lincoln, Santa Amalia jardín, portal, sala, 2 habitaciones comedor, cocina $650. cada una otra monolítica moedrna, Luyanó. $2,000 U-2289

SE VENDE LUJOSA CASA SAN MARIANO 508 reparto Mendoza cinco cuartos tres salas. dos baños intercalados, garage dos máquinas. Informes en la misma todo el día.

VENDO CASA PLANTA BAJA, CALLE 13 entre 10 y 12. Nicanor del Campo acabada de fabricar. Informes en la misma o Telf. A-8875 Díaz Ramos.

VENDO LA CASA FLORIDA 111 ENTRE Esperanza y Vives moderna, 2 plantas $7.500. Si le parece cara, offrezca, no tenga pena. Optica Iglesias. Monte 618 esquina Figuras.

BEERS COMPRA VENDE ALQUILA
Casas, Fincas, Solares, oportunidades comerciales.
San Ignacio 54 Telf. M-7730
Frente a la Catedral. Habana

VENDO SOLA Y JHONSON SANTOS Suárez, parcela de 7.25 por 26, a $3.15 vara en la que le puedo fabricar su casa, dueño en la misma M. Falcón

BAÑOS, ESQUINA FRAILE
(Vedado). Calle Baños esquina de fraile, terreno 25x42 (1.050 metros) dos plantas, bajos todas las comodidades, garage para 3 máquinas, altos 5 habitaciones, $22.000.00 sale fabricación y terreno a $22.00. Fernández y Vidal, Aguiar 556 bajos A-9112 y M-1506.

VENDO RESIDENCIA ACABADA de fabricar, Estrada Palma 555, pegado a Mayía Rodríguez. Todas las comodidades. Véala, está en lo más alto y saludable. $9.000.

BANCO MENDOZA
COMPRA Y VENTA DE
CASAS Y SOLARES
ADMINISTRACION DE BIENES HIPOTECAS
OBISPO 305
TELEFONO M-6921

VENDO CASA REPARTO ROSALIA sala, comedor, 2 cuartos, precioso baño cocina, patio, moderna, dueño en la misma. Ramos, Segunda Nro. 16, reparto Rosalía $2.800, no corredores.

CIEGO DE AVILA: $8,000
Vendo la manzana comprendida entre las calles Marcial Gómez, Ciego de Avila, Honorato del Castillo y Vicente Iriondo. Construida mampostería y tejas de barro. Y la casa sita calle Marcial Gómez, extremo Norte. Informes: J. B. Palomino, Chicho Valdés 74. En la Habana: Sr. Manuel Alvarez, vecino del hotel «Nueva Isla».

VEDADO EN LA CALLE PASEO ESQUINA a 29, a la sombra, vendo mi casa con 1133 metros de terreno. Ultimo precio por liquidación de herencia: $23.000. Informa directamente su dueño en Habana 264 M-2474

EL MEJOR NEGOCIO: VEDADO URGE vender casa grandísima monolítica propia familia numerosa. Clínica o Colegio parte alta, 13 habitaciones garage dos máquinas árboles frutales 1.300 metros. Tiene hipoteca grande. Véase todo el día Ortiz, Oquendo 312 Telf. U-3979

A. VILLANUEVA
(HIJO)
INVERSIONES REPRESENTACIONES
Compro. Vendo, Permuto, casas, solares, fincas, comercios.
DINERO EN HIPOTECA
PRADO 603 M -5996. -5997.

VENDO VEDADO, LUGAR CENTRICO, casa dos plantas, independientes, con 5 habitaciones. 2 baños y demás comodidades. Baratísima, Informes: Quinta 461 altos, entre Paseo y A. Otro, chalet $9,000, Ampliación Almendares.

VENDO MI CASA EN $3.500 PASAJE Este Nro. 7 Santos Suárez Informan Lamparilla Nro. 260 2o piso izquierda.

VENDO
Lamparilla entre Habana y Compostela, dos plantas, preparada para comercio u oficina, cantería, concreto, placas monolíticas. Punto comercial. Inversión segura, precio razonable. Informes en la misma de 9 a 12 y 3 a 5. Desocupada.

VENDO Y COMPRO CASAS Y SOLARES
De todas las medidas y precios al alcance de todas las fortunas buenas calles y las mejores vías de comunicación. Operaciones rápidas. Informes personales con los interesados.
VICTORIANO ALVAREZ
14 Esquina a D, Almendares
FO-3786

MIRAMAR: VENDO RESIDENCIA
dos plantas, sin estrenar, lujosa, decorada, confortable, barata, calle 26 esquina Tercera Avenida, cuatro habitaciones, dos baños, siete closets, dos terrazas. Véala. Llame: FO-2373.

VENTAS

48 CASAS

$7.800 AMPLIACION ALMENDARES 13 y 8a. Chalet modernista sin estrenar. compuesta, jardín, portal, sala, comedor, cuarto amplias habitaciones, hall, tres baños, cocina, garage, Dueño F-7262.

VENDO $5.600 DOS CASAS EXENTAS contribución, techos monolíticos, primera una cuadra 10 de Octubre, sombra, un solar Loma del Mazo Cortina. O-Farrill, Patrocinio, 11.79 por 47, $2.00 vara alto, se reparan o fabrican toda clase edificios garantizando los trabajos. Casiano Veiga Segunda Nro 166 I-3055 Víbora.

EN $6.560 SE VENDE LA MEJOR propiedad que usted puede adquirir en San Lázaro 806 entre Vista Alegre y Carmen. a una cuadra de la Calzada de la Víbora, Construcción de gran lujo, compuesta de portal, sala, saleta corrida, cuatro cuartos, baño intercalado de gran lujo, comedor al fondo, cocina, servicios de criados. 225 metros cuadrados. Se dan facilidades de pago. Informa su Dueño: edificio «La Metropolitana» 828. Telf. A-7830. Puede verse de 9 a 11 a. m. y de 1 a 6 p. m.

49 SOLARES

VEDADO. —EN LA CALLE A EN LA Loma vendo una parcela de 13.66 rop 22.66 a la sombra rodeada de buenas residencias. Precio de ganga y única en este lugar. Informa G. del Monte Habana 264 M-2474

VEDADO. —EN LA LOMA, CERCA de G y a la sombra, vendo un solar de centro de 14 por 50 metros. Terreno llano y alto. Otro en la calle J de 20 por 22.66. Informa: G. del Monte, Habana 264 M-2474

PARCELAS DE 8 48 x 20 EN 160.96 metros en Lacret y C. Veiga, comunicación rápida a la Habana. Ruta 14 en la esquina. Sólo por este mes a $650.00. M-1972, I-5461.

REPARTO FLORESTA
En la Víbora. Se venden solares y parcelas pequeñas, al contado y a plazos, con urbanización completa luz eléctrica, agua y alcantarillado en cada solar, atravesado por la Avenida Acosta, ómnibus ruta 15, También compramos y vendemos propiedades en la Habana y demás repartos. Informes: Nueva Floresta Land Co. Banco Canadá 322. Telf A-8875. Administrador Oscar Díaz Ramos.

VENDO, LAWTON, PROPIO PARA parcelar. 10,000 varas cuadradas, lugar alto, doble línea ómnibus y cerca tranvía. Solís, calle B, No. 407, Vedado. Teléfono F-2175.

CERCA COLUMBIA E INSTITUTO Corporativo, vendo 2 parcelas 13 por 26 y 10x26 varas, hacen 598 varas, (una de esquina) $1.75 vara. Solís, Calle B No. 407, Vedado. Teléfono F-2175.

VENDO PARCELA 420 METROS FRImelles entre Velarde y Washington $1,000. Informa F-2677 de 12 a 2 p.m.

SOLARES en los REPARTOS

LA SIERRA
PEQUEÑA PARCELA con la medida más solicitada de 12 por 23 varas, a la sombra, cerca del tranvía y ómnibus en $1,300.00.
OTRA PEQUEÑA PARCELA que mide 8 x 23 varas a la sombra con casas modernas a los lados en $930.00.

AMPLIACION de ALMENDARES
CALLE DOCE ACERA SOMBRA, preciosa avenida con guaguas por el frente, un solar de 12 x 47 varas, a $3.25 la vara.
CALLE DIEZ Y AVENIDA SEPTIMA preciosa parcelita de esquina con la medida ideal de 14.74 x 26.17 varas a $3.30 la vara.

MIRAMAR
EN CALLE CATORCE pegado al tranvía vendo una pequeña parcela propia para una casa de cuatro cuartos en $2,800.00. Tiene unas 450 varas.
QUINTA AVENIDA a la entrada del Miramar Yacht Club un solar con 17 x 58 varas a $2.75 la vara.

ALMENDARES
A LA SOMBRA EN CALLE FUENTES con 15 varas de frente lindando con casas modernas, próximo al tranvía y ómnibus a $2.50 vara.
CALLE DIECIOCHO entre «E» y «F» vendo juntos o separados los dos únicos solares que están por fabricar, alto sobre la acera y a unos pasos de los Omnibus Ruta 30. El precio es a $3.00 la vara.

VIBORA
PATROCINIO próximo a Juan Delgado vendo pequeña esquina que mide 20 x 28 varas en precio de oportunidad, $2.50 la vara.
CALLE UNION ACERA de sombra parcela propia para fabricar dos casitas. Mide 18 por 25 al precio único de $3.00 la vara.
MAYIA RODRIGUEZ ACERA DE SOMBRA una parcela con la magnífica medida de 12.50 por 30 varas en $1,800.00.

HABANA
FABRIQUE SU CASA EN LA HABANA CO NPEQUEÑA INVERSION EN EL TERRENO. Cerca de Carlos III y a pocos pasos de Infanta parcelas desde $1,700.00 hasta $2,500.00, buenas calles recién construídas.

RAMON RODRIGUEZ
TELEFONOS:
M-6543 M-6921
OBISPO 305

E.C.D. 2016

VENTAS

49 SOLARES

PUNTO COMERCIAL

Vendo 34 de frente por 22 de fondo, a cinco pesos metro. Dueño I-3295. 49

VENDO SOLAR EN AVENIDA <>. entre 9 y 10 Ampliación de Almendares 14.74x47.17 a $3.00 vara. Uno en la Víbora, pegado a Avenida Porvenir 10x50 mts. en $1.350. Informa Vallongo, Belascoaín 1157.

OPORTUNIDAD UNICA. CALZADA Jesús del Monte, entre Luz y Pocito, terreno alto, mide 36 x 46, todo o parte, $6.50 vara. Marrero. Aguiar 117. M-7774.

ESO ES SUERTE... LOS HE REservado para usted. Se venden opciones de varios de los mejores terrenos del Reparto Lotería, en el Cotorro. Teléfono U-1224.

PARCELA EN MIRAMAR

Se vende una parcela de 23.58 varas de frente por 29.48 varas de fondo, igual 695.30 varas cuadradas, parte del solar No. 1 de la manzana 53, en 14 entre 1a. y 3a. Todos los linderos están fabricados. Precio $5.50 vara. Informa su dueño A. Alvarez, Metropolitana 828 teléfono A-7830.

VERDADERA GANGA, VEDADO, solar calle 19 y 24, mide 26x24.37 precio $5.90 vara. Otro lote calle 12 entre 23 y 21. Marrero, Aguiar 117. M-7774.

CALZADA COLUMBIA Y CURVA del Padre Emilio, vendo manzanita de 4,000 varas, $2.50 vara. En esta Calzada tengo varias esquinas y centros, vea Marrero. Aguiar 117. M-7774.

A $1.00 LA VARA
MANZANA DE TERRENO

Vendemos manzana de terreno, con una superficie de 11,245 varas, situada Reparto Padre Zamora, Marianao, con frente a la calle Luisa Quijano, rodeada de las siguientes industrias: Planta Eléctrica, Fábrica de Muebles y Fábrica de Tejidos, y otras más, en dicha manzana hay construidos 4 chalets de madera. Informan J. P. Quintana e Hijo. Chacón Nro. 203. M-8182

REPARTO MIRAMAR
28X30

Vendemos solar ideal, de 28 por 30, situado calle 28 próximo a 5a Ave. Precio $4.500 otro en la Ave. 1a, de 23.58 por 53.06 varas igual a 1,251 varas, en $5.000, otro calle 24 entre 1a y 3a, acera de la brisa en $5.000. Informan: J. P. Quintana e Hijo, Chacón Nro. 203, M-8182

MIRAMAR $3.25 $3.50 $4.00, ALTUras Parcelas N. del Campo, Almendares ampliación plazos Vedado solares 18x50 $5.500, otros chalet 5|4, otro 2 plantas $11.500. Varadero Norte Fincas Hurtado. U-1405

CONTRY CLUB A $0.75

Contry Club esquina frente al lago, lote de terreno con 10,600 metros, (14.460 varas) se vende por unos días a 75 centavos la vara. Fernández y Vidal Aguiar 556, bajos, A-9112 y M-1506

MIRAMAR, CALLE 22

Miramar calle 22 entre 5a y 7a acera de la sombra, solar de 1,251 varas se vende por unos días a menos de $6.00 vara posiblemente. Fernández y Vidal, Aguiar 556 bajos, A-9112 y M-1506

LUYANO, ESQUINAS

Luyanó 2 esquinas cerca de la Calzada de Concha, 1042 varas propias para naves e industrias, también para lotes de casas, se venden a $5.50 vara. Fernández y Vidal, Aguiar 556 bajos. A-9112 y M-1506

VENDO UN SOLAR BARATO Y bien situado en Santos Suárez, también lo cambio por establecimiento para más informes en Cristina y San Francisco.

CIEN VARAS FRENTE POR 26 DE FONDO $5.700.00

Terreno ideal en Batista para parcelarlo, o fabricar casitas, calle G entre 11 y 12; tranvías en la esquina, guaguas, luz, alcantarillado, acera, agua, teléfono. No lo fracciono, pero lo regalo a $2.20 la vara; tengo escritura. Otra parcela de 9.40 frente, 34 fondo; frente tranvía, calle 11 entre G y H, única sin fabricar a $3.00; tiene tablilla. Dueño: Sierra, Estrella No. 463 Telf. M-1417. Pago 2% comisión en venta rápida.

DESDE $0.95 LA VARA
PEGADO A LA VIBORA SOLARES A PLAZOS

(Sin intereses) a veinte minutos de la capital. Con diez pesos de entrada y $2.85 y $4.75 mensuales con calles, agua y luz, hacemos concesiones a fábricas, empresas y Colegios. Informan en las Oficinas del Reparto «PONCE» Arroyo Naranjo o al teléfono I-3855

MIRAMAR

Por $2,380 de contado y reconocer $2.000 al 8% por dos años prorrogables, otros dos más vendo un solar de 1.251 varas situado a la entrada del reparto. Olózaga, 8 esquina 3a. Avenida, Reparto Miramar FO-3752.

MIRAMAR. TENGO UN BUEN INforme de las casas y solares de este Reparto. Si desea comprar avíseme. Hago hipotecas. Alberto de Ayala, «Oficina Miramar», FO-3703.

VENTAS

49 SOLARES

EL SOLAR MAS BARATO DE Calzada Columbia, entre Mendoza y Godínez, único por fabricar, mide 15.33x47.17, precio $3.75 varas. Varios más, distintas medidas. Marrero M-7774.

VENDO TERRENO AVENIDA COlumbia esquina San Julio 25x32 muy barato. Informan F-6954

VEDADO 10x40 METROS $3.300

Vendo este lindo solar a la brisa muy cerca 17, otros más chicos 8 metros frente $20000 Cuba 64 Depto. 6 M-9398 J. Betancourt.

$1.100 Calzada Columbia, entra colegio Belén, brisa 9x22, otros 13x20 a $4.50 y $3.75 pegado la Calzada, Cuba 64 Depto. 6 M-9398 J. Betancourt.

Solar $2.50x15 Ampliación Almendares, calle 10 entre 6a. y 7a. una cuadra tranvía y guaguas. También la esq. del lado 10 y 6a. Precio $3.50. Cuba 64 Depto. 6 M-9398 J. Betancourt

ALTURAS DE ALMENDARES

Vendo mi solar directamente al comprador 600 varas 14.50 v. de frente media cuadra Calzada de Columbia y Tropical. Av. del Río, 12. Inf. en la caseta de 7 a 12 a. m.

AVENIDA QUINTA Y CALLE 4. Buenavista. Lindas parcelas, punto alto, la medida que desee. $2.00 vara. I-4877.

$625.00 SOLAR AV. PORVENIR

Tranvía y guaguas en la puerta, una cuadra Calzada Luyanó 8.25x23.58 entre 2 casas fabricándose. Otro 7.07 por 23.58 $500.00. Cuba 6 Depto. 7 A-6612 Romero.

AMPLIACION ALMENDARES A $2.20 LA VARA

Vendemos solar de 13 de frente por 47 de fondo igual a 609 varas situado calle 11 entre Ave. 9 y Ave. 10; Precio a $2.20. Informan J. P. Quintana e Hijo. Chacón No 203 M-8182

AMPLIACION ALMENDARES A 2.35 LA VARA

Vendemos solar de esquina Ave. 2da. con una medida de 47x47 a $2.35 la vara. Informan J. P. Quintana e Hijo, Chacón No. 203. M-8182

REPARTO LA SIERRA A $3.25 VARA

Vendemos solar de 17 de frente por 60 de fondo, situado en lo mejor de la Sierra lindando con el Reparto Miramar y rodeado de magníficas residencias. Precio a $3.25 vara. Informan J. P. Quintana e Hijo, Chacón No. 203 M-8182.

REPARTO LA SIERRA EN GANGA

Vendemos un lote de 5 solares, en lo mejor de este reparto, próximo a la calle 6 por donde pasan los ómnibus de las Rutas 30 y 57. Precio de Ganga. Informa J. P. Quintana e Hijo, Chacón No. 203 M-8182.

REPARTO MIRAMAR A $3.75 VARA

Vendemos solares en este reparto próximo a la 5a. Ave. también tenemos buenos solares de esquina en la Ave. 7a. y Ave. 3a. y 1a. Véanos antes de comprar. Informan J. P. Quintana e Hijo, Chacón No 203 M-8182.

SOLARES A PLAZOS SIN INTERES

En el mismo pueblo del Cotorro, frente a la iglesia, parcelación «La Caridad» Se venden solares con calles, luz y agua a $0.70, $0.80 y $0.90.

$10 ENTRADA $4 MENSUAL

Cinco años crédito Solamente venden 220 solares. Compre la tierra para su casa. Aproveche únicas facilidades. Informan en el Cotorro. Bodega, esquina frente a Iglesia

SOLARES A PLAZOS SIN INTERES

50 centavos vara cubana $10.00 entrada y $3.00 mensuales. En el reparto Lotería, situado en El Cotorro, calles, luz, agua, ómnibus a 5 minutos Compre ahora. Quedan los mejores 22 solares de 500 varas. En 7 meses se han vendido 900 solares. Teléfonos M-7519 FO-1348 y en la casa de ortopedia de Carrasco.

HABANA, OBISPO. CASA FABRIcada en 327 metros terreno, renta $250.00, $35.000. Muralla, casa fabricada en 600 metros terreno, agua redimida. Renta $170.00, $22.550, Aguiar plantas, acero, concreto y monolítico. $11.000. Diego Péez, Aguia 556 M-6872.

MIRAMAR
13x20 m. $1.790. SOL
12x25 m. $2.500 SOMBRA
14x25 m, $2.800 SOMBRA

Solares de 3a. a 7a. desde $3.25 y $4.00. Casas desde $7.500 hasta $45.000 magníficas. Si desea comprar avíseme. Alberto de Ayala FO-3703 Oficina Miramar.

SOLARES, REPARTO MENDOZA Santa Catalina esq. a Cortina 572 varas $6.00 vara.

PARCELA EN MIRAMAR

Se vende una parcela de 23.58 varas de frente por 29.48 varas de fondo, igual 695.30 varas cuadradas, parte del solar No. 1 de la manzana 53, en 14 entre 1a. y 3a. Todos los linderos están fabricados. Precio $5.50 vara. Informa su dueño A. Alvarez, Metropolitana 828 teléfono A-7830.

SE VENDEN DOS SOLARES EN LA esquina de la Avenida Primera y 14, Reparto Miramar. Superficies totales 1774 y 2326 varas respectivamente. Informes A-6995.

SE VENDE UN SOLAR DE ONCE por cuarenta y una varas. Número 15 de la calle 30 entre 27 y 29, Vedado. Informes: A-6995.

REPARTO KOHLY, VEDADO Y MArianao. Vendo solares grandes y chicos, esquinas y centros, gran altura, vistas preciosas sobre el río, precios módicos. FO-1513, FO-2503 y M-9941

VENTAS

49 SOLARES

SE VENDE SOLAR EN ALMENDAres situado en la calle 5 entre 16 y 18 de la manzana 74, que mide 10 por 46.34 varas, único por fabricar en ese lugar, su precio: $3.00 por vara. Informa Agustín Sancho, San Ignacio 561

VEDADO, CALLE 13

Vendemos solar de esquina 22x50 metros precio a $12 metro, otro a la entrada del Vedado de 50x50 metros, otro esquina calle 23 a $8.50. Informes: Quintana e hijo. Chacón 203. M-8182.

JESUS DEL MONTE VENDO SOLAR esquina único sin fabricar a la brisa Avenida General Lee y Avenida Serrano 556 varas $450, asfaltada y alumbrada guaguas y tranvías a dos cuadras. Vapor 26

50 FINCAS RUSTICAS

SE VENDE UNA FINCA EN BAUta inmormes Telf. FO-4939 no trato corredores.

VENDO CARRETERA CEIBA AGUA dos caballerías casa mampostería, pozo, turbina, frutales, palmar, 8.000 pesos, Santiago Vegas, una caballería casa frutales, $3.500. Boyeros 3|4 caballería, colorada, palmar, frutales $6.000 Cano Obrapía 360.

VENDO UNA CABALLERIA CArretera Central, Candelaria, casa, pozos, río, frutales, palmar, siembras vacas, bueyes, $2.500. Finquita Carretera Vereda, arboleda, $1,300. Juan Miguel Fernández Vereda Nueva.

VENDO LINDAS FINQUITAS EN La Coronela, en vecindad personas prominentes de Cuba, a $0.50 metro, pudiendo pagarla con el alquiler. Quedan pocas, véalas. FO-2503 y M-9941.

FINCA 1.1|2 CABALLERIAS CON 3.500 cítricos, 400 cocos, aguacate, mangos, 1 turbina, zanja para aniego de concreto alrededor de la finca, 1 tractor Cartepillar, Residencia moderna, 20 minutos de la Habana. Esta finca es un paraíso. Informes Miller, Gonzalo 26 entre Gustavo y Miguel, Repto. Santa Amalia. Víbora.

VENDO O ALQUILO LINDA FINquita en la Coronela con casa mampostería, 10,000 metros o más a $0.80 incluyendo la casa. Páguela con alquiler. FO-2503. M-9941.

FINCA UNA CABALLERIA COMpleta. Carreterita 2 cuadras Central próxima San Cristóbal $1,800. Terrenos todos cultivo, gran arboleda, mucha agua. 5 buenas casas, una alquilada, $9 mensual, otras rentan también, fabricas madera, tejas, mosaicos, valen más de $5,000. Benítez. Oquendo 469 (altos).

VENDO HERMOSA FINCA

de Recreo, Cantarranas, regadío, arboleda, 1,000 cocales, palmas, en 10,000 pesos y la cambio por casa. Informes: Dragones 52, García, Teléf. M-5268.

FINCA 1.3|4 CABALLERIAS 14 KIlómetros Habana, frente carretera, $12.000. Casa dos plantas mampostería, comodidades. Atravesada río, grandes palmares, frutales clases, muchísimos Casas buenas, trabajadores, Cochineras, criaderos establos de concreto, tanques, electricidad. Benítez. Oquendo 469 altos 1 a 4.

FINCA JAIMANITAS

Carretera de Jaimanitas, con 266 metros frente a la misma carretera a pocos metros de la del Coronel Pedraza (Son 127 mil metros) Se vende a menos de 20 centavos el metro. Fernández y Vidal, Aguiar 556, bajos A-9112 y M-1506

FINCA RESIDENCIAL

En Punta Brava, una caballería con chalet de mampostería moderna 5 habitaciones, 2 baños intercalados, batey todo sembrado de frutales de todas clases, casa encargado merenderos, manantial medicinal garages 3 máquina. Tierra colorada de primera 20 minutos de la Habana. Fernández y Vidal, Aguiar 556 bajos Tels. A-9112 y M-1506

PARA FINQUITAS

En la Lisa a pocos metros de la Central, tiene entrada por dos carreteras. calles, aceras, agua con tuberías de 4 pulgadas luz y arboleda por todo el terreno, está dividida en lotes de 4 mil, 7 mil y 8 mil metros, está a la altura del Colegio de Belén, se vende por lotes a 75 centavos y se oyen ofertas por todo el terreno. Fernández y Vidal. Aguiar 556, bajos. A-9112 y M-1506

RUSTICA. — UNA CABALLERIA tierra de 1a frente a carretera frutales, agua a 8 kms. Habana $3.500. Informan XO-1513 de 12 a 2 y de 7 a 8

SOLARES. — VENDO ESQUINA 35 por 43.50 Víbora a $1.20 metro. Informan XO-1513 de 12 a 2

HIPOTECA. — FACILITO $4.000 AL 1 por 100 propiedad Vedado o Habana, no corredores. Informan Telf. XO-1513 de 12 a 2

CEIBA DEL AGUA
FRENTE CARRETERA

Interesante y valiosa finca recreo y labor, de 11 caballerías tierra colorada, casa nueva madera, tejas francesas, pisos mosaicos, con 4 habitaciones, baño intercalado, garage, establo reglamentario. trasiego leche, totalmente cercada, acueducto, regadío, frutales selectos, palmar, frutos menores, luz eléctrica, teléfono: 23.000 pesos Diego Pérez, Aguiar 556. M-6872

Guira de Melena, con frente carretera, vendo finca 4 y media caballerías, tierra colorada, 2 casas campo, 2 pozos agua potable, regadío. frutales y frutos menores: $7.500. Diego Pérez, Aguiar 556. M-6872.

VENDO EN $2.900 CON FRENTE A Carretera Central cerca de San Cristóbal. finca de dos y media caballerías, con dos pozos, molino y tanque de cinco mil galones. Pardini: M-2567.

51 ESTABLECIMIENTOS

SE VENDE EN 10 DE OCTUBRE Y Santa Emilia un establecimiento.

SE VENDE LA RELOJERIA «LA FIna» calle Obispo 258 por ausentarse del país. Se admiten ofertas suplicamos a los clientes que recojan sus prendas.

VENDO DOS VIDRIERAS DE TAbacos y quincalla muy surtidas venta diaria una $40 y otra $60 con teléfono no corredores. Informes Rayo 260 Aquilino, bajos.

VENDO Y ADMITO SOCIO

Con $1,500 para una gran Bodega en Monte. Vendo en 2,000 pesos un gran Hotel, deja buen dinero. Informes: Dragones 52, García. Teléf. M-5268.

VENTAS

51 ESTABLECIMIENTOS

SE VENDE EL SALON DE REFREScos en la Calzada de Luyanó 78, por embarcarse Muy buena venta. Informa el dueño en la misma de 7 a 8 por la noche.

VENDO EN $2,500 UNA

gran vidriera tabacos, billetes, quincalla, en lo mejor de la Habana y vendo y admito socio para café. Informes: Dragones 52, García, Teléfono M-5268.

BUEN NEGOCIO

Se arrienda por no poder atenderlo un kiosco refrescos, batidos, café, dulces, guarapo. Situado en lugar de más tránsito en la ciudad. Boca renta, buena utilidad. Informes Oficinas Gestora Mercantil, Prado 561 altos.

POR SERME IMPOSIBLE ATENderla vendo en $500 vidriera de tabacos, cigarros, quincalla, etc., lugar estratégico, alquiler ínfimo. Gran oportunidad y magnífico porvenir para persona conocedora del giro. Si persona honorable y con referencias, $300 entrada, resto cómodos plazos. Escriba a E. M. X. Clasificados DIARIO MARINA.

MAGNIFICA OPORTUNIDAD. — AL que desee establecerse en giro de hotel, restaurant en casa ya acreditada de importante puerto de mar. Informes señora Osuna(21 Nro 559, entre C y D apartamento 34 Vedado.

BODEGA CALZADA

Sola esquina extensa barriada $4.500 lo tiene en eristencia. Hotel lo más céntrico capital 53 habitaciones $4.000 café lechería $9.00. Carballo, Café Independencia, Reina y Belascoaín.

GANGA. VENDO VIDRIERA TABAcos cigarros y quincalla. Informes Empedrado Nro. 523

SE ALQUILA UN LOCAL CON TOdos los enseres para cantina y fonda en la playa Jaimanitas en Real y Habana una cuadra del Club de la Playa, el dueño en San Julio No. 11 esquina a Santa Ursula, Marianao. A. Soto.

URGENTE. — NECESITO VENDER establecimiento dedicado a modas femeninas. Informes el mismo en Amistad 208 entre Neptuno y San Miguel de 2 a 6

BODEGA BIEN SURTIDA BUEN barrio, buen contrato $1,300 pesos o a balance la vendo por tener otro negocio no corredores. Informan 3a. Abenida Nro. 11 entre 6 y 7 R. Buena Vista Marianao de 2 a 5 García.

SE VENDE UN CAFE-CANTINA SIN alcohol, punto céntrico alquiler barato por tener que marchar urgentemente un asunto familia informes: Antonio Li Calzada de Vives Nro. 531 Habana.

GRAN NEGOCIO VENDO GARAGE moderno, venta gasolina 50 autos estorage cerca los mejores hoteles $2.00 mensuales $5.000, cinco mil pesos. Informa Morro 67 bajos derecha Sr. José Alvarez.

52 BOVEDAS Y PANTEONES

SI LE INTERESA ADQUIRIR BIEN situada una bóveda con su osario o panteón de 3 bóvedas o capilla de mármol. Llame al U-2459 San Rafael 1112.

53 AUTOMOVILES - ACCESORIOS

STUDEBAKER 1937, EN PERFECtas condiciones Sedan 4 puertas con baúl, acabado de pintar $675.00. — MOTORES S. A. 27 y Espada, Telf. U-3306.

PLYMOUTH 38 MECANICAMENTE perfecto buena pintura. Se da barato. MOTORES S. A. 27 y Espada, Telf. U-3306

CHRYSLER SEDAN IMPERIAL AIR Flow automóvil muy veloz especial para carreteras, gomas nuevas $550. MOTORES S.A. 27 y Espada. Telf. U-3306

CHRYSLER 1938 SEDAN CON BAUL de cuero radio buscachivos 4 gomas nuevas anti-resbalables $875.00 es una oportunidad. Véalo. MOTORES S.A. 27 y Espada Telf. U-3306

PLYMOUTH 1936 7 PASAJEROS, muy bien cuidado con corneta de aire, muy económico, 5 gomas nuevas antirresbalables blancas $675.00. MOTORES S.A. 27 y Espada. Telf.: U-3306

DODGE 1938, PINTURA DE FABRIca flamante muy poco caminado casi nuevo. MOTORES S. A. 27 y Espada Telf. U-3306.

PACKARD 1938, 6 CILINDROS. SEdan 4 puertas cuero, perfecto estado. Véalo es un regalo. MOTORES S. A. 27 y Espada Telf. U-3306

GANGA VENDO MOTOCICLETA «INdian» casi nueva, haga oferta razonable y será suya. Informan: Jabón «Tornillo» de 8 a 11 y de 2 a 5. Benjumeda y Subirana.

SEDAN FORD 1837 CUATRO PUERtas motor chico propio para alquilar es muy económico en perfectas condiciones de mecánica. Se da barato y con facilidades. Carvajal S. A. Marianao.

SEDAN FORD 1937, DOS PUERTAS y motor chico, muy económico gomas casi nuevas, y en muy buenas condiciones de mecánica. Facilidades. Carvajal. S. A. Marianao.

CUPE FORD 1935, TENEMOS VArios y queremos salir de ellos, los damos muy baratos, están en muy buenas condiciones de mecánica y gomas flamantes, muchas facilidades. Agencia Ford de Marianao.

FORD 30 Y 31, 4 Y 2 PUERTAS DE cilindros Bueno de mecánica y pintura nueva. Se venden baratos y damos facilidades. Carvajal. S. A. Agencia Ford de Marianao.

FORD SEDAN DOS PUERTAS 1932, como nuevo propio para particulares, se vende con poco entrada y muchas facilidades. Carvajal S. A. Marianao.

FORD 1935 DE CUATRO PUERTAS vestidura de cuero. radio y gomas muy buenas en perfectas condiciones de mecánica se da como ganga y con facilidades. Carvajal: S. A. Marianao.

SEDAN FORD DEL 38 Y 39, DE LUjo, y sus gomas en muy buenas condiciones garantizado de mecánica y con facilidades. Carvajal, S. A. Marianao.

CAMIONES DE ESTACAS FORD Y Chevrolet 1936, 37 y 38. Equipado completo gomas nuevas mecánica garantizada, se vende con muchas facilidades. Carvajal, S. A Agencia Ford, Marianao.

REP. FORD 1935 COMO NUEVO tipo chico bueno de gomas y mecánica, se vende con muchas facilidades. Carvajal. S. A. Agencia Ford, Marianao.

FORD 38 DE CUATRO PUERTAS 60 H. P. Baúl y radio Ford Victoria Ford 29 y 30. Chevrolet 34 de cuatro puertas, se toma su carro. F-6055 17 y A. Vedado.

VENTAS

53 AUTOMOVILES - ACCESORIOS

VENDO $925 BUICK ESPECIAL 1938-39, cinco gomas nuevas banda blanca, cinco pasajeros, color negro, prácticamente nuevo, sin haber salido nunca ciudad. Se garantiza. FO-2503, M-9941.

SE VENDEN A LA PRIMERA OFERta razonable, 3 automóviles como nuevos, un Chrysler 39, un Baby Dodge 39, y un Ford 36 con baúl, garage Estrella, en Oquendo y Estrella a cual quier hora, urge venta. Informan en la misma. Telf. U-3671.

VENDO SEDAN CHEVROLET 1931 de dos puertas, estado de conservación y mecánica inmejorables. Cuatro gomas nuevas. Ganga verdad. $150.00. Señor Losada, Zanja 363, altos. Telf. U-5510.

VENDO PISI-CORRE BARATO MUY económico carrocería especial de caoba. propio finca orquesta o colegio. Paco 15 entre 2a y 3a Arroyo Apolo.

54 MAQUINARIAS

SE VENDE UN APARATO DE HAcer churros, con su quemador de gasolina y utensilios. Manuel García Calle Lincoln y Rivera Nro 38, Santa Amalia.

SE VENDE TRACTOR CATERPIllar modelo 60, tractor Caterpillar modelo 30, compresor portátil 250 pies cúbicos, plantica eléctrica 5 K. W., motor de gasolina de 80 F. C., motor gasolina 35 C. F., motor semi-Diesel 20 C. F., bomba Triplex 2 y media pulgadas, segadoras de caballos, molinos de piedra, equipo para elevadores y otras maquinarias. Informan: Municipio y Justicia. Habana.

«TRAPICHE»

Se vende trapiche con motor, para hacer guarapo de caña, está casi nuevo, se da muy barato, Estrada Palma 215 esquina a Concejal Veiga, Víbora.

56 MUEBLES Y PRENDAS

MUEBLES A PLAZOS

Vea nuestro gran surtido en muebles de todas clases, precios baratísimos.

«LA PERLA»

Animas 404 casi esquina a Galiano. A-8222

SE VENDE UN LUJOSO JUEGO DE cuarto un juego de sala, tapizado una lámpara Trianón y varios muebles más por embarcarme. Virtudes 618 altos. entre Escobar y Gervasio.

PARTICULAR VENDE PRECIOSO cuarto chiforrober 3 cuerpos, butacón, hermosa coqueta, $125; comedor renacimiento $85; sala patas chipendale. lámpara madera $13; sillones portal, $9.00. Salud 262, bajos. Escobar y Lealtad.

PARTICULAR VENDE URGENTEmente $29 lindo juego cuarto 3|C. nuevecito otro regio grande. $42; comedor renacimiento $52; sala finísimo $38; valen doble Escobar 63 San Lázaro y Lagunas.

VENDO UN JUEGO DE COMEDOR moderno nuevo y un juego de recibidor nuevo y una lámpara 17 409 entre F y G Vedado

$65.00 VENDO LIVING-ROOM ARgentino tapizado nuevo, cuarto 3 cuerpos caoba igual estilo gaginete, cocina cama sola, buró lámpara renacimiento todo sin usar Escobar 364 San Rafael y San Miguel.

MUEBLES A PLAZOS

Sin fondos ni fiador, finos y modernos, último modelo. Venga a verlos. ¡No pague lujo!

«EL FENIX»

U-1360 Neptuno esquina a Soledad

URGE VENDER REGIO CUARTO EStilo argentino, maderas escogidas otro mediano coqueta original. otro chico, comedor, living-room tapizado. sala inglés, camita, sillones. Escobar 256. Neptuno Concordia.

URGE VENDER MIS MUEBLES, juego cuarto, 7 piezas, tres cuerpos, caoba, finísimo, 75 pesos; el comedor 35 pesos y el regio de cuarto, de cedro 50 pesos. Animas 412 altos, (particular).

JUEGO CUARTO CAOBA

Escaparates y chifforrober 2 cuerpos, butacón, 8 piezas, para persona de gusto, vendo a primera oferta. Santa Catalina 25 Delicias y Buena Ventura. Víbora.

VENDO REFRIGERADOR GENERAL Electric de 4 pies de capacidad, casi nuevo. Malecón 453. A5-4881. Señora Mercedes.

APROVECHE GANGA: VENDO UN magnífico refrigerador sin estrenar de unidad comercial General Electric 5 piés de capacidad. propio para mediana familia. Véalo en Escobar 512 bajos.

OPORTUNIDAD. — SE VENDE NEceser de Sra. piel carmelita sin estrenar 25 pesos. 8 entre 3a y 5 Miramar Casa Pagés.

VENDO JUEGO CUARTO MODERno $20; otro 3 cuerpos $45; sala de caoba, $26; comedor nuevecito. Piano $30; Calzada de Jesús del Monte 29. altos próximo esquina Tejas.

SE VENDE A PRECIOS REDUCIdos comedor renacimiento de gran lujo. Lámparas de cristal, cama veneciana, espejo dorado, dos fanales cristal. Reina 462.

PULSERAS Y DIJES

Liquidamos miles de pulseras de oro y dijes de oro y platino con brillantes. Alhajas antiguas y modernas en profusión; cuadros, crucifijos, rosarios de oro, porcelanas antiguas y modernas. Juegos completos de café; te y cubiertos, bandejas, candelabros, jarras y palanganas, todo de plata maciza.

CARBALLAL HERMANOS
San Rafael Nro. 618 entre Belascoain y Gervasio U-5744

SALUD Nro. 53

Por 15 días juego cuarto $20; sala $25; comedor $35; recibidor $15; neveras $14; camas $3; coquetas $2, regios juegos cuarto, sala, comedor, neveras, lámparas, estantes para cocina.

MUEBLES OFICINA

Burós, cajas, archivos, contadoras, vidrieras, etc

EQUIPAJES

Baúles y maletas no compre sin ver esta su casa. Salud No. 53.

SE VENDEN TODOS LOS MUEBLES completamente nuevos de la casa calle 10 entre 2a y 3a Ampliación de Almendares.

VENTAS

56 MUEBLES Y PRENDAS

OCASION MUY BARATO SE VENden 1 juego de comedor, 1 escaparate, 1 couch, div. mesas, lámparas, espejos figuras de porcelana y de bronce. pinturas al óleo, alfombras de Persia, legítimas. Vedado, Paseo 514 altos, entre 21 y 23

PELOTARI QUE EMBARCA

Vende precioso juego comedor, arte moderno, 12 piezas, por la tercera parte de su valor, tapizado. Singer ovillo central doble AA. nueva 3a parte su valor, Vista hace fé. San Lázaro 819, bajos, frente parque Colón.

¡GANGAS!

REFRIGERADORES WESTINGHOUSE

Reconstruídos y con Garantías escritas.

Desde $60.00 en adelante en todos los tamaños.

VEALOS EN:

CASA CIVIL

Luyanó 726 entre Concha y Porvenir. Teléfono X-2774

LIQUIDACION. POR DEJAR EL NEgocio de muebles. saldo las existencias ascendentes aproximadamente a unos $400.00, gran negocio para el interior. Teniente Rey 461 casi esq. a Bernaza. Pernas y Cía.

MUEBLES

En los más finos estilos., inglés, arte moderno y Renacimiento español.

JUEGOS DE CUARTOS, COMEDOR Y SALA. LIVING ROOM, NEVERAS. ETC.

GRANDES FACILIDADES DE PAGO.

EL ESCORIAL

NEPTUNO Nro. 674

entre Gervasio y Belascoain Teléfono U-1211

MUEBLES A PLAZOS
VEA NUESTRO GRAN SURTIDO EN MUEBLES DE TODAS CLASES PRECIOS DE SITUACION
«LA PERLA»
Animas 404, casi esquina a Galiano. A-8222

POR BALANCE

Liquidamos. Aproveche gangas. Toda nuestra mercancía rebajada 50 por 100. Muebles estilos variados nuevos y usados. Lámparas, faroles cuadros, neveras, Frigidaire, relojes pared, mesita de adorno varios estilos, figuras, jarrones, columnas, candelabros, apliqués, juegos cubiertos, dominós, máquinas coser y escribir. Muebles oficina. Baúles y maletas. Cambiamos.

LA CASA INGLESA
Salud 51, Esq. A Rayo
M-7179

CAMAS FAWLER Y SILLAS DE INVALIDO

En alquiler. Utiles para profesionales de todas clases y muebles de oficina, fabricamos y compramos. Casa Fernández, Neptuno 617. Telf. U-3322.

POR BALANCE
LIQUIDAMOS

VENDEMOS A PLAZOS COMODOS, muebles, joyas, ropas, zapatos lámparas, radios, pianos, guitarras, neveras, máquinas coser ovilo, oficinas completas, cuadros, objetos arte y equipajes. **Empeñamos y compramos** todo lo antes mencionado. No cierre operación sin visitar **«LA COMPETIDORA»**, Gloria 520, esquina a Indio. **A-6827.**

MUEBLES EN GANGA

Juegos de cuarto. Arte moderno: $4.00 mensuales; comedor caoba último estilo: $3.00 mensuales; sala, y recibidor, modernísimo: $3.00 mensuales: juego de cuarto tres cuerpos, caoba, últimas creaciones: $5.00 mensuales. Precios muy baratos.

«LA EMINENCIA»
NEPTUNO 668
Entre Gervasio y Belascoain U-2427

VENTAS

57 UTILES DE OFICINAS

LIQUIDACION

Máquinas, muebles oficinas, burós, libreros, sillas giratorias, fluses a $1.00, zapatos, pantalones, sobrecamas, maletas, baúles y un millón de objetos procedentes empeño. Monserrate No. 207. «La Hispano Cuba». Telf. A-8054.

MAQUINAS DE ESCRIBIR

Liquido un gran lote de máquinas escribir hay Underwood, Remington, Royal Wanderer, Smith Broos. modernas y otras marcas a escoger desde $20.00 antes de comprar véalas en Consulado 167, M-2991

58 LIBROS E IMPRESOS

QUEMAZON DE LIBROS. SE REAlizan 5.000 libros de todas clases a 5, 10, 15, 20 centavos el tomo. Sol 470, librería, cerca Egido.

HISTORIA DE ESPAÑA POR DON Modesto de la Fuente, ilustrada con láminas en negro y colores, 17 tomos. Todos $7.00. El año cristiano, ejercicios devotos, 14 tomos, todos 5. Literatura castellana, cubana y americana, 1 tomo $1.00. «Don Quijote», por Cervantes, 1 tomo, láminas, $1.00. Historia política y parlamentaria de España, 3 tomos, $4. De venta Sol 470, librería, entre Villegas y Avenida de Bélgica.

59 RADIOS

RADIO PATTERSON P R.-16 DEL 38, para aficionados, sirve para comunicación, 16 tubos, recepción extranjera igual que la Habana, onda corta y larga, costó $250.00, lo doy en 80 pesos. Aguacate 57 (Sastrería).

60 INSTRUMENTOS DE MUSICA

$68.00 VENDE FAMILIA PARTICUlar piano en flamantes condiciones garantizado de comején con su banqueta y voces de concierto. Concepción 460 entre 9a y 10a Víbora.

POR EMBARCARME VENDO MUY barato precioso pianito pequeño, mueble de caoba, magnífico para estudio San Rafael 210 altos, a todas horas Foto Goya.

VENDEMOS PIANOS MUY POCO uso de las acreditadas marcas Ronisch, Winkelman, Pleyel, Chassaigne, Freres, Giralt y otros. Precios baratos con facilidades de pago. También se compran y cambian. Aguila Nro. 513.

$70.00 VENDE FAMILIA PARTICUlar piano en flamantes condiciones garantizado de comején con su banqueta y voces de concierto. Concepción 460 entre 9a y 10a Víbora.

PIANOS ALEMANES, NUEVOS

De la famosa marca Gors Kallman. de Berlín. Se venden con facilidades de pago, en Prado 563, frente al Capitolio. Viuda de Caereras y Cía Telf. M-1627.

LIQUIDAMOS UN ENORME

Surtido de pianos de famosas marcas y absoluta garantía, al alcance de todas las fortunas y con grandes facilidades de pago. Viuda de Carreras y Cía., Prado 563, frente al Capitolio. Telf. M-1627.

LA INTERNACIONAL

De Prado 256, frente Hotel Sevilla, vende los mejores pianos verticales y de cola de las afamadas marcas «Bluthner», «Wurlitzer» (alemanes). Facilidades de pago. A-6100. Se compran y se toman pianos en cambio.

AFINADORES

AFINE SU PIANO: $3.00 CON TOda garantía y absoluta seguridad. Manuel Domínguez, afinador mecánico y barnizador de pianos, graduado escuela «Danguard», New York. Taller reparaciones. Dragones, Prado y Zulueta. M-3040.

61 DE ANIMALES

SE VENDEN

Vacas de raza recentinas 1o y 2o parto de mucha producción, novillas y añojas, toros Holstein, Jersey, Guernsey. Ordeño 1 p.m. en la misma 2 jacas y dos mulas caminadoras. Informes Telf. U-1129

SE VENDE UN CABALLO DE TROte propio para personas de gusto. Informes Telf. A-7830. De 9 a 1 y de 3 a 6 p. m.

CORNISH OBSCURO. VENDO UN patio (gallo y 3 gallinas), $15.00; huevos para incubar de las razas Leghorn, P. Rock Listada, R. Island y Catalanas. Calidad garantizada. Precio: $1.10 docena. Iribarren. Estrada Palma 106. Teléf. I-3585.

PAJARERIA 'EL CARDENAL'

Nuestra granja «El Cardenal» se ha inaugurado con aves premiadas en las distintas exposiciones avícolas. Hágase de huevos de estas aves y tendrá lo mejor que hay en Cuba. «Pajarería «El Cardenal», la mayor, la más surtida y de absoluta seriedad. Zulueta 509. M-4319. Especial servicio al interior.

ANIMALES. — VENDO VAQUERIA buen establo trasiego ganado nuevo y de raza hay para persona de gusto cuatro potros criollos marchadores y una yegua 7 y media cuartas. Finca La Conchita Klm. 8.1|2, Carretera de Vento. antigua.

SE VENDE UNA CAJA CRIADORA de pollitos con electricidad. Calle 6 260 esquina 13 Telf. F-4373

SE VENDEN DOS PERRITOS PELO de alambre (Wiere Hair Fox Terrier) uno de un año y otro de tres meses. Informa Prado 308 bajos.

SE VENDEN PERROS GRAN DANES un mes de nacidos pedigree garantizado. Línea 857 bajos entre 4 y 6 Vedado.

«EL PARAISO»

De Avelino Pujol y Cía. —Aves y huevos de raza de las mejores Granjas de Cuba. Absoluta garantía. Atendemos pedidos del interior. Use alimento «NUTRINA», seguro de vida de aves. Monte Nro. 508 M-5179

VENDO A PRECIO DE SITUACION mulos, carros y arreos de todas clases, caballos, mulos de monta y Pony 4 potros sementales 7 y media cuartas, bonito color, 40 mulos criollos, domados de monta y carros cerrados para lecheros y un burro semental, criollo, una cesta de mimbre con sus arreos, montura y una Pony. Domingo Jarro. Marina y Atarés, Jesús del Monte Telf. X-1876

VENTAS

62 OBJETOS VARIOS

LIQUIDACION DE EMPEÑO, Fses, zapatos, camisas, pantal sobrecamas, maletas, maletines, teras, caja seguridad, libreros, ma na escribir, sumar, calcular y un mi llón objetos. Véalos Monserrate A-8054. «La Hispano Cuba».

A PRECIO DE REMATE

Se venden 2 pesas Dayton de lbs. como nuevas. Una pica eléctrica de jamón, pan, etc. Hobart. Una moledora de carne motor de 1 4 H. P. Venga y oferte Informan en Dominguez 310 Cerro.

SE VENDE UN STAND PROPIO Pra exhibiciones, venta de perfum otros objetos Informes Zanja 16 tre Rayo y San Nicolás apartam Nro 2 primer piso.

VENDO VIGAS ACANA A $1.50 dro $50.00, un pino $20.00, una calera caracol $6.00, escalera ant de piedra con baranda $8.00, pue cedro a 2.00, reja $0.80 metro $16.00 m. Puerta principal antig ma $7.00. Demolición, Aguiar 10

Dinero-Hipotecas

63 SOLICITUDES

DINERO SOBRE AUTOMOVILES

Operaciones rápidas, estricta reservadas, llame al Dr. Fern al A-8557 o véalo en Habana 20 tos) entre Empedrado y Tejadillo ras laborables.

DINERO

Facilito grandes y pequeñas cantidades en primera hipoteca desde 8 por 100 en adelante para la Ha na y sus barrios. Compro y vendo casas solares y créditos hipotecarios Compro y vendo Bonos y Acciones

JULIO C. GRANDA
BOLSA DE LA HABANA
Obrapía entre Cuba y Aguiar
Teléfonos: M-5921 y FO-1669

HIPOTECAS

Rápidamente facilitamos la cantidad que usted necesita direct nuestros numerosos clientes al tipo de mercado, para la Habana, Marianao, Víbora y sus repartos. También compramos.

MARTINEZ Y PRIETO
O-Reilly 309 A-6951 e 1-3

64 OFERTAS

TENGO DINERO PARA HIPOTECA Vedado y Miramar. Ocho por ciento. Vendo casas, solares, parcelas y cas. Alberto de Ayala, FO-3703. cina Miramar», Quinta Avenida

DINERO
Sobre joyas en todas cantidades
«LA PERLA»
Animas Nro. 404, casi esquina Galiano. Teléfono A-8222

¡ATENCION! DINERO SOBRE AUtomóviles. Pequeños préstamos garantía y cartas de crédito. Módicos intereses y operaciones rápidas y reservadas. Llame al Telf. A-7819 na 208 altos.

DINERO PARA HIPOTECA, SIEMpre tengo distintas cantidades, me Belascoaín 1157. Vallongo.

65 BONOS Y VALORES

CAJAS RESERVADAS

Las tenemos en nuestras bóvedas construídas con todos los adelantos modernos y las alquilamos para guardar valores de los interesados. En nuestra oficina daremos todos los detalles que se deseen.

N. GELATS Y COMPAÑIA
105 Aguiar 107 Esq. Amargura

PARA LAS DAMAS

67 PELUQUEROS

CROQUIGNOL A DOMICILIO DESDE UN PESO

Avelino Lecourt experto peluquero melenas 30 cts., dos: 50 cts. Corte y peinado 40 cts. Corte de pelo caballeros o niños, 30 cts. Croquignol Helene Curtis $3.00. Garantía absoluta Telf. A-6762 Tintes $2.00

68 MASAJISTAS

DR. VALL, MEDICO EUROPEO bien conocido de la sociedad habanera, ofrece su amplia experiencia como Masajista especializado en trastornos circulatorios y reducción de peso. Tratamientos a domicilio. Teléfono F1-8392; de 1 a 2 p. m. y de 7 a 9 p. m.

70 INTERES PARA LAS DAMAS

FUERA CANAS. OBTENDRA HERmoso color negro, castaño o rubio usando tintura La Favorita. Estuche de cabello, $3.00. Estuche De venta en todas las farmacias. Depósito: Virtudes 206. Casa Pijal léfono M-9293.

QUITA SIN MARCAS RAPIDAMENte, vellos supérfluos, granos viejos y nuevos, toda clase de manchas. Especialista, profesora ILSE VARA, Industria 264, entre Neptuno y Virtudes. 10-1 y 4-7. Consultas gratis.

VELLOS

Extirpación definitiva de los vellos de la cara, muslos, piernas, Tratamiento garantizado. Siete años de éxitos en Cuba. Sra. Alexandra calle Tercera No. 405 entre Dos y Cuatro, Vedado.

SISTEMA ALEMANY

Autora y Directora. Señora Matilde Alemany. San José 257 entre Aguila y Galiano. Aprenda Corte y Costura y será admirada y deseada vistiendo trajes impecablemente cortados, con el gran Sistema Alemany desde primeras clases podrá confeccionar sus trajes. Pruebe y compare con clases gratis. Titulamos, vendemos métodos y clases a domicilio. Alumnas en toda la Isla, no aprendan por plantillas de cartoncitos, nunca sabrán cortar, la engañan.

FOLLETIN 22

LO QUE EL VIENTO SE LLEVA

Por MARGARET MITCHELL

PRIMERA PARTE

de los saltos. Desdeñaría el puente y pasaría con el caballo por el río, llegando a casa con grandes voces para que Pork como siempre lo esperara con una lámpara, en la puerta, en parecidas circunstancias.

Ensuciaría su traje nuevo, lo que le haría vociferar por la mañana, quejándose de que su caballo había caído del puente en la oscuridad, mentira que parecía harto rara para ser captada por otro que no fuera él mismo.

Papá es un ser simpático, encantador en su irresponsabilidad, pensó Scarlett, con afecto. Estaba tan feliz esta mañana, que incluía a todo el mundo en su afecto igual que incluía a Gerald. Estaba muy bonita y ella lo sabía. Se conquistaría a Ashely antes de que el día terminara. El sol era brillante y el aire cálido y la primavera gloriosa de Georgia se abría ante sus ojos.

Recordaré lo maravilloso de este día, toda mi vida. Quizá sea éste el día de mi boda, pensó Scarlett.

Y pensó, mientras el corazón le saltaba, en ella y Ashley, huyendo por los caminos de bordes floridos al caer la tarde o bajo la luna, en la noche, hacia Jonesboro. Naturalmente que tendría que ser casada de nuevo por un sacerdote de Atlanta, y esto le causaría cierta molestia a Gerald y Ellen. Pensaba en la mortificación de Ellen al saber que su hija se había fugado con el novio de otra muchacha, pero sabía que Ellen iba a olvidar esto al ver su felicidad. Y Gerald se haría el fastidiado, pero a la postre, a pesar de todo lo que dijo de que Ashley no le gustaba para ella, estaría contento de ver una alianza entre su familia y la familia Wilkes.

Mas todo esto serán preocupaciones para después que yo me haya casado, se dijo, apartando de si el pensamiento.

Era imposible sentir otra cosa que alegría en aquella mañana de primavera, bajo aquel sol caliente, viendo las chimeneas de los Doce Robles, humear sobre las colinas al otro lado del río.

Viviré ahí toda mi vida y veré cincuenta primaveras como ésta o quizás más y contaré a mis hijos y a mis nietos lo hermosa que fué esta primavera, más hermosa que ninguna otra.

Tan contenta iba, que empezó a acompañar a Gerald la canción irlandesa que éste iba cantando.

—No sé por qué estás tan contenta esta mañana —dijo Suellen—, pensando todavía en que ella hubiera estado mejor con el vestido verde de Scarlett siempre tan egoista en aquello de prestar vestidos? ¿Y por qué su madre le daba la razón, diciendo que a Suellen no le sentaba bien el color verde? Tú sabes que el compromiso de Ashley va a ser anunciado hoy, y tú has coqueteado con él durante mucho tiempo.

—Eso es todo lo que sabes —dijo Scarlettt sacando la lengua y tratando de seguir en su buen humor. ¡Qué sorprendida iba a estar Miss Suellen, mañana por la mañana, cuando supiera!

—Sussie, tú sabes que eso no es cierto—dijo Careen, fastidiada.—El que Scarlett prefiere es Brent.

Scarlett volvió los ojos hacia su hermana menor, sonriendo y agradeciendo aquella simpatía. Toda la familia sabía que Careen con sus trece años, tenía sus ojos puestos en Brent Tarleton, y que éste apenas le hacía caso, excepto por considerarla la hermana menor de Scarlett. Cuando Ellen no estaba presente, los O-Hara la mareaban hasta hacerla llorar acerca de esto.

—Querida, a mí no me preocupa Brent lo más mínimo—afirmó Scarlett, feliz por poder ser generosa—. Y a él no le intereso yo tampoco. El, está esperando a que tú crezcas un poco más.

Careen se ruborizó, satisfecha de lo que oía.

—¡Oh, Scarlett! ¿es verdad?

—Scarlett, tú sabes que madre ha dicho que Careen es muy joven para andar pensando en muchachos y tú estás metiéndole ideas en la cabeza.

—Bueno, anda y vete a acusar si te agrada —replicó Scarlett.— Tú quisieras que ésta no tuviera nada que ver con muchachos, porque sabes que dentro de un par de años va a ser más bonita que tú.

—Vais a cuidaros de lo que decis hoy—gruñó Gerald—,y si no me vais a oir. A ver, callad un momento. ¿Son ruedas de coche, lo que suena? Deben ser los Tarleton o los Fortaine.

Cuando llegaron a la carretera que desembocada en la que ellos corrían, viniendo desde Mimosa y Fairhill, el ruído de los cascos de caballos y ruedas de un coche se hizo más claro. Se oían voces femeninas. Gerald ordenó a Toby que detuviera el coche en el punto donde las dos carreteras se juntaban.

—Son las Tarleton,—dijo Gerald a sus hijas, con una sonrisa; porque después de Ellen, no había señora a la que él tuviera en más consideración que a la pelirroja señora Tarleton—. Y ella misma viene guiando. ¡Ah!, es una mujer con finas manos para conducir un caballo. Aparentemente débiles, y lo bastante fuertes para llevar las riendas, y bellas como para besarlas. Es una lástima que ninguna de vosotras tengáis esas manos, añadió, echando miradas a sus hijas. Con el miedo de Carreen a los animales y el cuidado de Suellen para con sus manos cuando va guiando y tú, Scarlett.

—Bueno, la señora Tarleton está acostumbrada y a mí no me dejan. Ahora silencio sobre esto, que se acercan.

El coche de los Tarleton, con muchachas vestidas de brillantes colores, cubiertas con quitasoles y velos, apareció, con la señora Tarleton conduciendo, según Gerald había previsto. Con sus cuatro hijas, su doncella y la caja con los vestidos de baile, no había sitio para el cochero. Y, además, Beatrice Tarleton no permitía que nadie, blanco o negro, llevar las riendas cuando sus manos estaban libres. Delgadas, bien formada, tan blanca de piel que parecía que su cabellera se le había llevado todo el color del rostro, no dejaba por eso de dar una idea de salud exuberante e incansable energía. Había tenido ocho hijos, tan pelirrojos como ella, y los había criado sanísimos, según se decía en el condado, porque les había dejado en el amable abandono y la recta disciplina que usaba para la cría de sus potros. «Educarlos, pero no violentar sus caracteres», era el lema de la señora Tarleton.

Le encantaban los caballos y hablaba de caballos constantemente. Los entendía y manejaba mejor que ningún hombre en el condado. Los caballos corrían por el campo frontero a su casa, igual que los chicos corrían por delante del jardín, y tanto los niños, como los potros, como los perros de caza, la seguían cuando andaba por la plantación. Concedía a los caballos, especialmente a su yegua, Nellie, inteligencia humana. Y si los cuidados de la casa la retrasaban para dar su galope diario entregaba el azucarero a su negrito y le decía: Dale un puñado a Nellie y dile que en seguida voy a su busca.

Excepto en raras ocasiones, siempre llevaba sus trajes de montar, pues esperaba siempre hallar la ocasión para galopar un rato. Cada mañana, lloviera o hiciera sol, Nellie era ensillada y esperaba ante la casa la hora en que la señora pudiera zafarse de sus deberes domésticos. Pero Fairhill era una plantación difícil de llevar y tomaba mucho tiempo, y a veces Nellie esperaba ensillada horas y horas, mientras Beatrice caminaba por la casa con el faldón del traje de montar recogido sobre un brazo y seis pulgadas de brillantes botas asomando bajo el vestido.

Hoy, vestida en seda negra, con un estrecho miriñaque poco a la moda, parcía echar de menos su traje de montar. Hizo chasquear su fusta cuando vió a Gerald e hizo correr a sus caballos, fuertemente, entre los gritos de sus hijas que, atrás en el coche, veían alarmadas la carrera. Para un observador casual, parecía que los Tarleton habían pasado años sin ver a los O-Hara, en vez de dos o tres días. Pero era una familia muy sociable, que gustaba de sus vecinos, especialmente de las muchachas O-Hara. Esto es, gustaban de Suellen y Carreen. No había muchacha en el condado, quizás con la sola excep de la vacía Cathleen Calvert, a la q le gustara Scarlett.

En el verano solía hacer en el co dado por lo menos una «barbacoa» y un baile por semana, más para las pelirrojas Tarleton, con su enorme capacidad de divertirse, cada reunión de éstas parecía la primera del año, la primera a que hubieran ido en su vida. Era un cuarteto encantador, tan apretado en el carruaje que sus faldas sobresalían y los quitasoles chocaban unos con otros. Sobre sus anchos sombreros coronados de rosas, sostenidos con barboquejos de terciopelo negro. Todos los matices del pelo rojo estaban allí representados: Hetty, sencillamente pelirroja; Camilla rubia color de fresa; Randa de cabellera color de cobre brillante y Betsy, pero de zanahoria.

Muy bien, señora—dijo Gerald galante, reteniendo a su caballo junto al coche.— Pero parece que estas niñas le van a pegar a su madre.

La señora Tarleton movió sus oscuros ojos con maestría, y haciendo un mohín burlesco, mientras sus hijas le gritaban: «Mamá, déjate de mover los ojos de ese modo, o se lo diremos a papá». Créanos, Mr. O-Hara, no nos deja ni una probabilidad, cuando hay un buen mozo junto a nosotras.

ENSEÑANZAS

75 PROFESORAS-PROFESORES

CLASES DE INGLES POR PROFE- sora graduada de Universidad en Inglaterra Va a domicilio calle 19 Nro ... Telf. F-7991. Llamar de 12.30 a 2.30 p.m. y 6.30 a 8.30 p.m. Señora Hahn

TAQUIGRAFIAS GREGG, PITMAN, (en inglés, español) Mecanografía, Teneduría, Aritmética, Algebra, Geometría, Trigonometría; Gramática, Preparatorias, Instituto, Universidad. Una o todas, a domicilio, $8.00. Trujillo. U-2611

INGLES — TAQUIGRAFIA (INGLE- sa y español) Teneduría, Cálculo Mercantil Aritmética, Algebra. Ortografía y Mecanografía, $5.00 mensuales a domicilio $3.00 en casa. Estrella 166 altos, profesor Heitzman. Teléfono A5-1822

HABLE CORRECTAMENTE INGLES Señorita inglesa da lecciones privadas. Especialidad corrección de acento. Miss Carlton. O-Reilly 534. Teléfono A-6809.

TITULAR DE LAS UNIVERSIDA- des de Madrid y Habana ofrécese para clases a domicilio. Aritmética, Gramática, Taquigrafía, Mecanografía, Mediciones Mentales, etc. Cuotas razonables. Dr. Pedrós. L 256 Teléfono F-4124

PROFESOR DE INGLES ABOGADO americano graduado en Yale University. Clases día y noche Informes de 4 a 6 p.m. apartamento Nro. 32. San Rafael 773 o da referencias por Telf. A-8168

CLASES DE INGLES DESDE $1.00 mensual por profesora con título universitario especializada en la enseñanza de este idioma. Enseñanza elemental y preparación para exámenes. Conversación y Gramática FO-2530

CLASES DE INGLES POR INGLE- sa de Londres, fina y de esmerada educación. A particulares o colegios. S. H. M-7730.

TAQUIGRAFIA GREGG. PITMAN, (en inglés, español) Mecanografía, Teneduría, Aritmética, Algebra, Geometría, Trigonometría, Gramática, Preparatorias Instituto, Universidad. Una o todas, a domicilio $5.00. Trujillo U-2611.

PIANO, SOLFEO, GUITARRA, VIO- lín, mandolina, armonía, declamación, bailes $3.00. Profesorado experto. Sistema rápido, fácil. Piezas al mes. Exámenes. Vamos domicilio. Informes: Lunes y jueves. San Rafael 478. Telf. FO-3297.

MISS CHRISTIAN TIENE HORA DIS ponible para dar clase o conversación. Inglés o francés. Prepara alumnos examen. Línea esquina a 4. Teléfono F-5960

INGLES
HAVANA BUSINESS ACADEMY

Desde lo más elemental hasta lo más adelantado, enseñamos en nuestros 50 cursos diarios. Sistema seguro, rápido e interesante al alcance de todos. Profesorado americano. Paseo 357, teléfono F-3043 Sucursal Neptuno y Amistad. Telf. A-6033

PROFESOR AMERICANO, ABOGA- do, graduado en «Yale University». Clases de inglés, (día y noche) para todas edades. Método moderno, rápido, eficaz. Informes 4 a 6 p. m. Apto. 32 San Rafael 773, referencias Teléfono A-8168

LECCIONES PARTICULARES A DO- micilio de matemáticas: Física. Química, etc. por profesor con título universitario. Preparación exámenes. Precios módicos Telf. U-2266 de 2 a 8 p.m.

PROFESORA DE CORTE Y COSTU- ra sistema «E. Martín Veloz», se ofrece para dar clases a domicilio a precios convencionales, o en su academia. También recibe órdenes para toda clase de confección, especialidad de alta costura. Llame al teléfono U-5935. San Miguel 513 bajos.

PROFESORA DE INGLES DE LON- dres, Inglaterra con gran experiencia, tiene horas disponibles. También prepara para bachillerato. Teléfono F-3879

BAILES DE SOCIEDAD

Maurice. Ultimos hits en New York y renovación ultramoderna en fox son, pasodoble, danzón, vals, danzonete, tango y conga. Clases individuales a damas y caballeros. Malecón 261, altos entre Crespo y Aguila.

COLEGIO-ACADEMIA «BRAVO»

Ingreso, Ciencias Comerciales, Ingenieros, Normales, Bachillerato. Comercio y Cadetes.

Repaso de todas las asignaturas del Bachillerato autorizado para expedir certificados de 7o. y 8o. grados: mecanografía, taquigrafía, teneduría, inglés. Profesores especializados para cada grado en la enseñanza primaria y superior. Clases diurnas y nocturnas para ambos sexos. Servicio de ómnibus a domicilio. **Neptuno y Lucena. Telf. U-2627.**

APRENDA A BAILAR TODA CLASE de bailes por $1.00 al mes nuevo estudio de baile del Profesor Savón. Virtudes 165 entre Industria y Amistad Telfs. A-6193 y FO-4993.

APRENDA INGLES EL IDIOMA DE distinción. facilita buenos empleos método especial para sostener conversación. Exito garantizado, tomando clases individuales conmigo. Profesora americana experta. Campanario 454, altos.

ESTUDIE POR CORREO

La academia «Rabiña» en Neptuno 414, esq. a Manrique, altos M-7849, tiene organizado clases por correspondencia desde hace años habiendo prestado gran beneficio a aquéllos que tienen deseo de prosperar. Estudie las asignaturas siguientes: Taquigrafía; Mecanografía, Teneduría, Cálculos Mercantiles; Gramática; Ortografía, Procurador, Química industrial, inglés, francés etc. Informes **Academia «Rabiña», Neptuno 414. esp. a Manrique. Telf. M-7849.**

ACADEMIA RABINA

Neptuno 414 (altos) esquina a Manrique. Telf. M-7849. Ingreso a la Escuela de Ciencias Comerciales de la Universidad

Clases individuales. Francés, Inglés, Teneduría, Taquigrafía «Pitman» y «Gregg», Mecanografía, Correspondencia y Aritmética Comercial. También Clases por Correspondencia. Ingreso a las Escuelas de Ingenieros, Arquitectos y Comercio. Servicio de ómnibus de internos. Pida prospectos. Expedimos títulos y proveemos de empleo a nuestros graduados.

76 COLEGIOS

"SAN ELOY"

Colegio y Academia Fundado en 1907 Primera y Segunda Enseñanza, Preparatoria, Bachillerato, Comercio, Idiomas, Cultura Física, Cursos Preparatorios especiales. Admitimos pupilos y medios pupilos y externos. Quinta Menocal, Sama 31, Marianao Telf. FO-7462. Pida prospectos.

COLEGIO Santa Teresa

INGRESO AL BACHILLERATO

Enseñanza en inglés y español. Primer Grado $3.00. Segundo $4.00. Tercero y Cuarto $5.00. Quinto y Sexto $6.00 Séptimo y Octavo $7.00. Autorizado para expedir certificados de Octavo Grado para ingresar en Normales, Institutos, Hogar etc. Taquigrafía, Mecanografía, Ortografía. Inglés, Correspondencia Comercial, Corte, Costura y Labores. Clases de Piano. Pida prospecto Calle 28 No. 301 entre 24 y 26 Vedado. Teléfono ...

77 ACADEMIAS

ACADEMIA DE IDIOMAS ROBERTS Malecón 153 Telf. M-2124. ¿Desea usted aprender inglés? Compre el método Robert. Se recomienda por sí sólo. Distinción eficiencia. garantía. Cuarta edición $2.00.

Suscríbase al DIARIO DE LA MARINA por los teléfonos M-7911, M-7912 y M-7913, y por medio de sus agentes en todo el territorio nacional

INTERES GENERAL

AVISO DE ECONOMIA, SUS TRA- jes viejos los arreglo o reduzco para sus hijos. Igual a medida. Sastre con garantía. Precios de situación. Voy a domicilio. San Nicolás 155 Telf. A-7095 González.

ALQUILERES

79 HOTELES

HOTEL ALAMAC

El preferido de las familias de gusto habitaciones y apartamentos con baño espléndida comida elevador día y noche Galiano 308 esquina Neptuno Telf. A-8002

"HOTEL REGIS"

Prado Nro. 163 esquina a Colón. El nuevo dueño de esta casa tiene el gusto de ofrecer a sus clientes habitaciones con servicios privado, servicio elevador y agua fría y caliente día y noche, comidas criolla y española, servicio esmerado y precios económicos. Visítenos y se convencerá. Teléfono M-3683

HOTEL BIARRITZ

RESIDENCIAL

El más confortable céntrico y lujoso. Amplias y frescas habitaciones, todas baño privado completo y closets. Nunca falta agua fría y caliente. Elevador día y noche. Exquisitas comidas en elegante roof garden; cuarto piso. Extricta moralidad. Prado 519 frente al Capitolio.

HOTEL REGINA

Industria 410, Telf. M-5955, Habana, Cuba. Este hotel lujo ofrece un excelente servicio a precios convencionales por meses. Reorganizado nuevamente su restaurant y cocina.

HOTEL REINA 14 S. A.

Reina 110, Moderno entre Galiano y Rayo. Teléfono M-7448

Habitaciones con baño privado. agua fría y caliente, con o sin muebles. Estricta moralidad. Con toda clase de asistencia a precios módicos. Magnífico Bar-Restaurant con Table D-Hotel a $0.50 y $0.75. Para huépedes del interior, precios especiales.

TROTCHA

Calzada y 2 El lugar más céntrico del Vedado. Grandes jardines, cómodas habitaciones. Desde $30 mensuales una persona 2 personas $60. Precios especiales para familias.

HOTEL CAMPOAMOR

Espléndidas habitaciones baño privado completo, agua fría y caliente, siemtpre agua. Muebles nuevos de caoba puede traer sus propios muebles. Comida sana y limpia, buen cocinero. Precio económico. Compostela Nro. 608, moderno, entre Sol y Luz A-7350.

HOTEL "PULLMAN"

Consulado 312 y 314 casi esquina a Neptuno. Apartamentos de una y dos piezas, todos con baño privado Agua abundante y caliente, servicio completo y comida excelente. Moral y seriedad. Telf. A-7401

THE SAVOY

F Y QUINCE—VEDADO
Teléfono F-6616

Situado en un lugar alto del Vedado, con fácil y frecuente comunicación con la ciudad y repartos. Rodeado de jardines, con 600 metros de hermosos portales. Las habitaciones tienen ventilación directa teléfono, baño privado, con agua fría y caliente. Precios moderados. incluyendo tres excelentes comidas. El servicio en mesas separadas para cada familia.

HOTEL ANDINO

S. Lázaro 1218, esquina a M. U-2553. Unico en su clase. Moderno, céntrico, amplio, fresco, saludable, frente Universidad. Conviene para los que necesitan vivir cerca hospitales Calixto García o Mercedes. Habitaciones con baño privado, balcón, hermosa vista, con 3 excelentes comidas, $54, matrimonio 1 persona desde $28. Clientela escogida. Pensión completa para huéspedes del interior. Precios sin competencia. Esmerado servicio en mesas separadas.

«HOTEL INTERNACIONAL»

De Francisco Gómez. Frescos y amplios departamentos agua corriente en el interior y caliente en los servicios. Excelente comida, esmerada. servicios. Una persona desde $20 y dos desde $35. al mes. Tejadillo 60. teléfono A-9958

HOTEL COLONIAL

SAS MIGUEL 254

Esquina a Galiano. Habitaciones y apartamentos con baño privado y muebles modernos. Magnífico comedor con carta. Elevador día y noche. Precios especiales para huéspedes por mensualidades. Confort y moralidad. Telf. A-6958.

HOTEL SAN CARLOS

Plaza Ursulinas entre Sol y Muralla CENTRICO - ECONOMICO

Viva estable en este hotel y se hallará encantado disfrutará de un ambiente prestigioso y no será molestado por el calor en verano, nuestras habitaciones son alegres y agradablemente frescas. Nunca falta el agua Hay apartamentos para familia a la calle e interiores. Comida a la española y criolla a seleccionar por la carta y excelente servicio. Ascensor a todas horas día y noche. No importa que su presupuesto sea reducido visítenos y se hará nuestro cliente en el acto. **Estamos a sus órdenes.**

HOTEL CANADA

Villegas y Tejadillo. Dos cuadras Prado y Parque Central habitaciones frescas, agua fría y caliente con todo servicio. elevador, esmerado trato y seriedad. Telf. A-0400

HOTEL "IDEAL ROOM"

PRADO 509 (POR PASAJE)

Hay habitaciones disponibles, balcón, baño, agua caliente y fría, frente al Capitolio. Nunca falta el agua, fría y caliente. Precios con comida para matrimonio, desde $35 a $45. Tome informes de esta gran casa, visítela aunque sea por curiosidad, por adentro la mejor. Se exigen referencias de moralidad y pagos. Prado 509 (por pasaje) 93-B.

HOTEL «VANDERBILT»

Neptuno 1223. Situado en lo mejor de la Loma de la Universidad, olujosas amplias y confortables habitaciones: baño privado, agua abundante. fría y caliente. Atención esmerada Neptuno 1223. Conviene para los que tengan que vivir cerca del Hospital Calixto García.

ALQUILERES

79 HOTELES

HOTEL "PALACIO CUETO"

Muralla e Inquisidor M-2674 Grandes habitaciones balcón. lujosamente amueblada agua caliente, servicio camareros elevador sin comida. apartamentos.

80 CASAS DE HUESPEDES

CASA HUESPEDES TURIS, MANRI- que 611. entre Reina y Salud, teléfono A-6388, alquilo hermosas habitaciones, vista calle e interiores, matrimonios $36.00 individuales $21.00. No falta agua, buena comida.

CASA DE HUESPEDES «LA ISLA», Monte 213, por Factoría, frente a la Fraternidad habitaciones balcón, edificio moderno. Comida a la carta. Matrimonios desde $42.00. Teléfono A-9210.

HUESPEDES PRADO No. 22 AM- plias y ventiladas habitaciones con o sin asistencia. Magnífica comida criolla, agua abundante. Moralidad. Lo más fresco de la ciudad.

CASA DE HUESPEDES GALIANO 455 entre San José y Barcelona habitaciones espléndidas baño al lado. agua caliente, lavabos, comida variada. precios módicos sólo moral absoluta. M-7380.

CASA HUESPEDES EN RESIDEN- cia familiar. espléndida y bonita habitación matrimonio, baño anexo, abundante agua caliente. Comidas inmejorables. Extricta moralidad y pulcritud $35.00 matrimonios todo servicio. Amistad 208, casi esquina a Neptuno También hombres solos.

LA MATANCERA. —CASA DE HUES pedes la más céntrica de la Habana. Absoluta moralidad. mucha agua fría y caliente, mucho fresco. Mucha buena comida y precios muy reducidos. Reina 219, esquina a Monserrate Teléfono A-0238

MANSION ELSA

Lujosa residenci apara familias con todo el confort, acabada de fabricar. Mucho fresco lujoso baño, agua fría y caliente a todas horas. Esquisita comida. Apartamentos de una, dos y tres habitaciones. A dos cuadras de las playas. Precios módicos. Se dan precios especiales a matrimonios y personas solas, Calzada 359, entre G. y H. Vedado, Habana. Telf. F-4786.

CASA DE HUEPEDES, AGUILA 559 «Nuevos dueños». Se alquilan espléndidas habitaciones con lavabos, agua fría y caliente. Estricta Moralidad.

HUESPEDES. — «CAMPOMIR» EM- pedrado 517 casi esquina a Monserrate habitaciones claras frescas y ventiladas balcón, lavamanos y baño buenos muebles. Precios económicos Seriedad y atención. M-3274

81 CASAS DE COMIDAS

GRAN CASA DE COMIDAS PARTI- cular se sirven comidas a domicilio hora exacta y todo de primera. Precios convencionales. Virtudes 631 esquina a Gervasio Telf. U-2852

CASA PARTICULAR DESEA FAMI- lia formal para mandar comida, papas rellenas, tamal, mariscos arroz amarillo, jueves domingos precio de situación. Haga su pedido y se convencerá. Telf. A-6414

CASA DE COMIDAS PRADO No. 22. Servicio de comidas a domicilio, comida criolla condimentada con artículos de primera. Una persona 40 cts. dos 6 cts. Telf. A-8072 Pruebe.

82 APARTAMENTOS

REINA 253 CASI ESQUINA A MAN rique, habitación grande a matrimonio solo; otra en Salud esquina Lealtad en la azotea chica, 8 pesos. Luz toda la noche.

FAMILIA HONORABLE ALQUILA espléndido apartamento entrada independiente vista la calle lavabo teléfono a matrimonio de moralidad. muy barato Consulado Nro 71, bajos, M-8869

SE ALQUILA MODERNO APARTA- mento 19 entre J e I. Vedado, sala, comedor, 2 cuartos gran terraza, cuarto y servicio de criados. La llave en los bajos informan FO-1548

EDIFICIO ARBOS, OQUENDO 308, entre San Rafael y San Miguel, alquilo apartamentos frescos e independientes. Informan en la misma.

«EDIFICIO ARCOS». SE ALQUILAN apartamentos frescos y cómodos. Informa el conserje del mismo, «F» entre 19 y 21, Vedado. Telf. F-8165.

MIRAMAR, PRIMERA AVENIDA Y Catorce, apartamento número dos, moderno, sala, comedor, dos habitaciones, baño, cocina cuarto y servicio criados y garage. muy frescos preciosa vista al mar, puede verse de 9 a 1, teléfono A-7631 de 8 a 2. Omnibus por el frente.

APARTAMENTOS CONSTRUIDOS recientemente en la esquina de fraile de 13 y 18 en el Vedado. de una a tres habitaciones, con uno o dos baños, cuarto de baño para criados, garage y otros servicios. Telf. F-2144

FRENTE AL ANFITEATRO SE AL- quila fresco y cómodo apartamento propio para familiar corta, servicio privado y alumbrado. Informes en la misma.

25 Apartamentos en Alturas de Almendares, Avenida de Los Aliados 10, a media cuadra de la Calzada de Columbia; sala, comedor, dos cuartos. baño y cocina. Telf. I-3299. **PESOS** con garage

EN MAGNIFICA Y AMPLIA AZO- tea alquilo fresco apartamento con dos habitaciones y cuarto de criados, lavabo, cocina, luz y agua abundante. Entrada independiente, a personas de estricta moralidad. San Miguel 573 entre Gervasio y Belascoaín, altos del Instituto Norma.

MAGNIFICO APARTAMENTO PARA oficina de comisiones o depósito se alquila en módico precio en la céntrica calle Villegas No. 256, altos, casi esquina a Obrapía. En la misma se alquila una habitación grande en la azotea.

MAGNIFICA CASA APARTAMEN- to alquilo con sala, comedor, tres cuartos baño intercalado hall Lugareño 122 altos, $30.00 La llave en la carnicería Telf. F-7695

HOTEL DE APARTAMENTOS
8 y 19
1, 2, 3 y 4 cuartos
RESTAURANT. GARAGE.
TELEFONO F-6671 VEDADO.

CASAS APARTAMENTOS)RECIEN- temente pintados, modernos, ventilados, dos cuartos. sala, comedor precioso baño intercalado cocina gas baño criados. edificio «Padrón», Neptuno 969 Telfs. U-6889 y U-5402

MAGNIFICO APARTAMENTO SALA comedor, tres cuartos, baño intercalado, cocina, mucha agua Hospital 661 entre Salud y J. Peregrino. Informan la misma. F-5569 y U-6481

APARTAMENTOS EN BELASCOAIN

Esquina Sitios, frente Secretaría de Sanidad y Escuela Artes y Oficios

Próximos a terminarse, se alquilan desde el día 15 de Abril próximo, los 20 modernos y lujosos apartamentos existentes, con renta mensual desde 30 a 60 pesos, según capacidad. Con baños completos intercalados, servicios para criados. agua fría y caliente en baños, cocinas y pantrys; cocinas de gas; buzones para la basura desde las cocinas; instalaciones listas para el teléfono, y para radios con sus antenas; todo con frente a calle y balcones; agua elevada muy abundante. Informa: Eduardo Machado, calle Marina Nro. 203. Telf. U-6150.

EN RESIDENCIA DE MATRIMO- nio honorable media cuadra Universidad. Vedado, cede magnífico apartamento con baño privado toda asistencia a matrimonio o caballero; se cambian referencias. Informan teléfono U-1349

ALQUILERES

82 APARTAMENTOS

OQUENDO 358 ENTRE SAN RA- fael y San José. Apartamentos con luz y agua abundante, de sala, habitación, baño y cocina. $13 y $14.

EDIFICIO 19 ENTRE 18 Y 20 Apartamentos de lujo, gas, garages, closets, baños color, dos, tres y cuatro habitaciones, cuarto y servicios de criados. Informan en el mismo.

83 DEPARTAMENTOS

SE ALQUILA UN DEPARTAMENTO Cárdenas 55, 2o piso esquina Corrales, derecha.

VIVA GRATIS
MARINA 16 C ó Nro. 155

Uno de estos departamentos, compuestos de tres y cuatro habitaciones, con sala, comedor, baño y cocina. Informan en el mismo a todas horas y ne

GENIOS Y MORRO TELEFONO M-6747

IDEAL PARA MEDICOS O DENTISTAS

Consulta en importante barriada. Recibidor. Oficina, sala. entrada y salida independientes. Lavabo agua corriente, baño inmediato, teléfono. Precio equitativo gente seria, estable. San Lázaro 905, bajos, entre Soledad y Aramburo. Véalos cualquier día, cualquier hora.

VIVA GRATIS
GENIOS Y MORRO

Uno de estos departamentos, compuesto de tres y cuatro habitaciones, con sala, comedor, baño y cocina. Informan en el mismo a todas horas y en la oficina de

GENIOS Y MORRO TELEFONO M-6747

SAN NICOLAS 157 ENTRE ANIMAS y Virtudes. Departamento interior, Sala, cuarto, cocina y servicios. Informes. Telf A-6961 edificio Nova Scotia departamento 216 Cuba esquina a Presidente Zayas.

VIVA GRATIS
EL MES DE ABRIL

alquilando uno de estos departamentos

MARINA 2 O 255

Departamento E, tercer piso, No. 1. F. cuarto piso Nros. 1 y 2, F. sexto piso, números 1 y 2. K Compuestos de dos piezas, baño, cocina, etc. Informan en el mismo a todas horas. y en la oficina de

GENIOS Y MORRO TELEFONO M-6747

84 HABITACIONES

SE ALQUILA ESPACIOSA Y FRES- ca habitación en casa de familia con o sin muebles a hombres solos o matrimonios sin niños que no tengan trajín. Virtudes 618 altos entre Escobar y Gervasio.

PRADO Nro 103, 2o PISO FAMILIA particular honorable alquila habitación con ventana y balcón al Prado con toda asistencia si se desea, o sin ella. No niños. Hay teléfono.

EN CASA PARTICULAR SE ALQUI- la espléndida habitación con todo servicio para hombres solos o matrimonio, hay teléfono Amistad 311, altos entre San Rafael y San José.

CUARTO EN BUENA CASA MU- cho aire con baño y agua caliente al lado barato, por Abril 15 preguntar Prado 159 II ap. 14.

HERMOSAS HABITACIONES CON gran terraza y vista al mar, baño anexo en residencia americana muy tranquila con oportunidad de practicar el inglés. K 103, altos.

A LA ENTRADA DEL VEDADO, EN magnífica residencia, familia respetable, alquila espléndida habitación anexa al baño, con todo servicio. Teléfono F-7286.

NEPTUNO 410 ENTRE MANRIQUE y San Nicolás, se alquila una habitación en la azotea y otra en el primer piso en casa de moralidad, hay teléfono.

MALECON 53, BAJOS, SE ALQUILA inmensa sala, con dos balcones, hermosa vista al mar, propia para oficina, club o familia, también para cuatro o cinco compañeros.

HABITACION AMPLIA , LAVABO agua corriente alquílase toda asistencia matriminio moral. Precio económico y un departamento independiente altos garage, Calzada Nro 5 entre 15 y N Vedado. F-6481

VEDADO CASA HONORABLE AL- quila 2 habitaciones frescas claras balcón a calle otra interior a matrimanio sin niños o señoras honorables referencias F-2831 de 2 a 5 p.m. 13 917 6-8

ALQUILO HABITACION ANEXA, buen baño agua siempre a señor, señora o personas decentes. Casa respetable. Pocos inquilinos. Aguila 213 primer piso entre Virtudes y Animas

VEDADO SE ALQUILA HERMOSA habitación a la brisa baño privado toda asistencia calle 25 Nro 309 esquina a L

HABITACIONES REINA 162 ALTOS entre Rayo y San Nicolás alquilo amplia y fresca habitación anexa al baño no falta el agua propia para personasa myores $9.

EN LO MAS CENTRICO Y VENTI- lado de la Habana se alquila Trocadero 108, 2o piso una espléndida habitación con su lavabo y agua corriente agua dia y noche con su baño al lado para matrimonio sin niños u hombres solos. no hay letrero en la puerta.

SE ALQUILA EN ALMENDARES UN cuarto bonito con terraza, con o sin comida. garage. FO-1410.

HABITACION PEQUEÑA, AMUEBLA da o no; sólo $20, con comida, baño propio, fresquísima, limpia, clara, casi independiente. Referencias; persona de gusto. Unico inquilino. Propia oficinista. Teléfono I-5844. Calzada Jesús del Monte 603, bajos, Princesa-Mangos.

HABITACION ESPACIOSA A LA CA- lle, terraza, baño moderno. Otra en bajos. Precio módico. Se garantiza buena comida. Orden y confort. N. 101 esquina Línea. Vedado

PRADO 565, FRENTE CAPITOLIO, alquílase una habitación con muebles o sin ellos, lavamanos dentro, agua todas horas, fría y caliente. Informan: Telf. A-8456.

SE ALQUILAN HABITACIONES, grandes con o sin muebles todas agua corriente casa moralidad punto céntrico Habana 464 antiguo 110

AMISTAD 376, BAJOS Y ALTOS, CA- si esquina a Barcelona, habitaciones amuebladas y sin muebles, independientes y frescas, para personas solas o matrimonios sin niños. agua y luz a todas horas.

ALQUILERES

84 HABITACIONES

ESPLENDIDAS Y FRESCAS HABI- taciones con balcón. Lujosamente amuebladas, agua fría y caliente dentro habitación y a todas horas. Damos facilidades en los pagos. Calle San Miguel 59 entre Industria y Consulado.

MALECON 161 (ALTOS) ENTRE Crespo y Aguila alquílanse dos hermosísimas habitaciones juntas o separadas, anexas a gran baño (siempre agua) con o sin muebles, se admiten niños, precios módicos.

CASA DE FAMILIA. 23 No. 907 EN- tre 2 y Paseo Vedado. Se alquila a personas de estricta moralidad una habitación con todo servicio, también se alquila el garage. F-7713.

VEDADO. EN HERMOSA RESIDEN- cia amplias habitaciones amuebladas con balcón a la calle y baño anexo. Todo servicio. Tres excelentes comidas. Matrimonios desde $50.00. Línea 962 altos esq y entrada por 10. Telf. F-6589.

SE ALQUILAN DOS HERMOSAS Y frescas habitaciones amuebladas con lavabo y comida. Calle K No. 361 entre 19 y 21. Vedado. Teléfono F-2357.

SE ALQUILA UNA HABITACION con todo servicio en casa de familia. También con garage con un cuarto al lado. Telf. F-7713, calle 23 No. 907 2 y Paseo, Vedado.

SE ALQUILA UNA HABITACION para hombre solo o matrimonio sin hijos Cárdenas 55 esquina a Corrales 3er piso.

SE ALQUILA UNA ESPACIOSA HA- bitación con su lavabo de agua o todas horas. Perseverancia 159 bajos entre Animas y Virtudes.

HABITACIONES Y APARTAMEN- tos en Compostela Nro. 457 entre Teniente Rey y Amargura se alquilan cómodas y ventiladas habitaciones y apartamentos informa en la misma señor Rodriguez.

EN RESIDENCIA FAMILIAR AL- quílase espléndida habitación con lujoso baño, en lo mejor del Vedado. comida inmejorable, cámbianse referencias. llame al F-7798 otra para estudiantes con terraza y baño.

EN LO MEJOR DEL VEDADO, CAL- zada 510 entre D y E. se cede una hermosa habitación, con agua corriente, casa fresca, tranquila, planta baja y una en la azotea.

85 NAVES-LOCALES

PROPIO PARA INDUSTRIA SE AL- quila gran edificio de tres plantas (mide 1091 metros) seis salones corridos. situado en la parte más céntrica de la calle Belascoaín, salida a dos calles frente y fondo. Informes en Belascoaín No. 152.

MEDICOS DENTISTA ABOGADOS, comerciantes. Se alquila local amplio fresco y claro dos puertas a la calle, para oficina también. Compostela 314 entre Obispo y Obrapía.

ALQUILO EN $17.00 ESQUINA PRO- pia para cualquier establecidiento puertas metálicas, Mendoza y Gutiérrez, una cuadra Calzada Columbia, tres de La Tropical M-6031 y FO-4209

LOCALES SE ALQUILA EN PUN- to de mucho porvenir, Calzada de Columbia esquina a 8 frente entrada Colegio Belén para: bodega, lechería, tintorería, barbería, y fonda. Informes en los mismos, y por los teléfonos F-6655.

HERMOSO LOCAL PARA ESTABLE- cimiento. Calzada del Monte 426, entre Aguila y Angeles. Precio módico. Informan: Monte 411. Teléfono M-2364.

ALQUILO INFANTA Y CLAVEL moderno local de 220 metros con un patio de 380, 40 metros de frente, 3 puertas metálicas. M-1091.

ALQUILO LOCAL EN OFICINAS bien montadas, amueblado, con teléfono, a abogado o procurador. Campanario 306, pegado a Neptuno. Señor Correa.

SE ALQUILA UN LOCAL PARA ES- tablecimiento en Durege y Santa Emilia informan en Santa Emilia 405

O-REILLY 407 ENTRE AGUACATE y Compostela. Local para establecimiento. Informes en el mismo.

ALQUILAMOS ALMACEN INQUI- sidor 407 construcción sólida y moderna, 800 metros gran puntal, entresuelos, condiciones favorables. Informan Vinatera Telf. U-1794

87 HABANA

MODERNOS BAJOS A $17 Y 13

Alquilo a 10 minutos Parque Central sala. 2 cuartos baño cocina patio los de $13 sala y un cuarto. Calle Justicia esquina Arango una cuadra tranvías Calzada Concha. Informan bodega.

SE ALQUILA EL MODERNO PISO bajo de Consulado Nro. 110 entre Refugio y Colón. Informan en la misma de 6 a 9 p.m.

CAMPANARIO 212

entre Concordia y Virtudes. Altos modernos, acera brisa, sala, recibidor, tres habitaciones grandes, comedor fondo, cuarto, servicio criados. Verla de 2 a 6.

PROPIOS PARA INDUSTRIA SE alquila gran edificio de tres plantas (mide 1.091 metros) seis salones corridos, situado en la parte más céntrica de la calle Belascoaín, salida a dos calles, frente y fondo. Informes en Belascoaín No. 152.

ALQUILO CAMPANARIO 961, BA- jos, entre Concepción de la Valla y Figuras. Sala, comedor tres habitaciones, baño y cocina.

LINDERO 12. ENTRE LLINAS Y Clavel, media cuadra Belascoaín, alquilo casa compuesta de sala, saleta. tres habitaciones y servicios sanitarios, Agua abundante. Llave al lado. Informs: U-2904.

ALQUILO ESPACIOSAS CASAS TRO- cadero 205 casi esquina Industria, 2 cuadras Prado, estilo colonial, sala, comedor, tres cuartos, baño moderno, cuarto y servicios de criados, patio y traspatio. Dueño Morro No. 168, M-2117.

INDUSTRIA 57 ALTOS ENTRE CO- lón y Refugio, espaciosa casa sala, recibidor, tres grandes habitaciones, comedor, baño intercalado, servicios de criados. Informes de 9 a 11 y de 3 a 5 altos.

CONSULADO 9 CASI ESQUINA A Prado. Se alquila el sexto piso en moderno edificio. Recibidor, sala, comedor, dos cuartos con closets, hall, baño intercalado completo, cuarto y servicios de criados. Hay elevador día y noche. Informes en la misma.

PRECIO DE SITUACIONS

AQUI ESTA LO QUE NECESITA
DESDE $12 EN ADELANTE

ESCOJA Y OFREZCA LO QUE PUEDA

AMISTAD Y SAN MIGUEL Edificio Astor. Departamentos de 1 y 2 piezas con baño

ATOCHA NUM. 8½ O 54, DE- partamento de 2 piezas, baño y cocina

SUBIRANA No. 46 O No. 164 altos, casa de sala, comedor, 3 habitaciones. baño, cocina y cuarto y servicio de criados.

INFORMES:
En las mismas a cualquier hora y en las oficinas de
GENIOS Y MORRO
TELEFONO M-6747

ALQUILO POZOS DULCES 116, BA- jos entre Desagüe y Bruzón. Regia casa portal, sala, recibidor, 3 cuartos baño intercalado comedor, cocina y lavadero. Para informes F-7972.

ALQUILERES

87 HABANA

ALQUILO MODERNOS ALTOS DE Vives 360, esquina a Figuras. Sala, comedor, baño intercalado, dos grandes cuartos. Informes en la misma. Teléfono X-1104.

VIRTUDES 458 ENTRE CAMPANA- rio y Perseverancia, antesala, sala, comedor al fondo, tres cuartos y servicios de criados. $42.00. Informes: F-4172.

SE ALQUILA CASA PORTAL, SALA y dos cuartos, patio y gran traspatio y mucha agua en 14 pesos. Clavel 414 entre Pinera y Lombillo. Informan: Avestarán 763 casi esquina a Tulipán, Cerro.

ALQUILO A MEDIA CUADRA DE Prado, Refugio 168, 2o. piso izquierda, hermosa y ventilada casa. con sala, comedor, tres cuartos, pasillos, cocina y demás servicios. Exijo referencias. Informan en la misma.

SE ALQUILA MAZON 108 ENTRE San Rafael y San José, altos con sala, recibidor, cuatro cuartos, comedor al fondo. baño, cocina, cuarto y servicio criados. Informan U-1183.

SE ALQUILA EN NEPTUNO 563, entre Escobar y Lealtad, moderno piso alto, compuesto de sala, saleta, tres habitaciones baño intercalado, comedor, cocina, cuarto y servicio para criados. Informan en la misma y por el teléfono M-1694

SE ALQUILA EL PRIMER PISO DE Barcelona 64 entre Aguila y Amistad. Informes en el mismo de 9 a 11 y 3 a 6.

PRADO Y SAN MIGUEL

Se alquila esta esquina frente al Parque Central, en los bajos del antiguo Hotel Telégrafo, propia para comercio. Informes: M-2943.

88 VEDADO

CALLE 23 ENTRE 2 Y 4 SE ALQUI- la. Portal, sala, saleta, 4 cuartos, baño intercalado, comedor, cocina gas, servicio criados. Informes en los bajos.

CONFORTABLE PLANTA ALTA, chalet 17 y 24 Sin estrenar sala, comedor 3 cuartos con closets, baño lujo fría y caliente, cuarto servicio criados. garage. Llaves bajos lado.

CALLE 11 ENTRE K Y L, VEDADO portal, sala. comedor, 3 cuartos 3 baños, cuarto y servicio criados y garage. Llave al doblar L Nro. 106 Informes F-2124 y M-2863

EL CHALET DE 15 Y 18 EN EL VE dado se alquila amueblado o sin muebles, con gran jardín, dos portales sala, comedor, con zócalo de madera, pantry, cocina tres dormitorios. dos baños, garage para dos máquinas y dos cuartos de criados. En el mismo informan y por el F-2144

VEDADO. 11 No. 808, ENTRE 2 y 4. Se alquila moderno piso alto propio para personas de gusto. Recibidor, sala, terraza, tres dormitorios con closets, hall, gran baño completo, cocina, cuarto y servicios criados. Informes en 4 No. 210 esquina a 11.

SE ALQUILO $60

Precioso chalet de 2 plantas, garage jardín. 3 habitaciones, sala, comedor, portal, terraza, con magnífica bista puerto Chorrera, servicios etc. Confortable, 3a. 611 entre 10 y 12. Vedado. Llave en la misma.

SE ALQUILA 8 ENTRE 17 Y 19, VE- dado, portal, sala, recibidor, seis cuartos, dos baños, cuarto y servicio de criados, pantry, office. Informan F-4068. Precio: $80.00.

EDIFICIO SANTEIRO CALLE G Nro. 604 entre 25 y 27 Vedado Se alquila un apartamento compuesto de salón, cuarto dormitorio, baño moderno, closets, pantry, cocina, servicio sanitario de criados y terraza. Informes en el mismo y por el teléfono F-7410

CHALET 29 NUM. 56 ENTRE E Y F sala, comedor, 4 cuartos, servicios y dos cuartos criados. garage 55 pesos, Informan F-2248 I 157 entre 9 y 11, Vedado, la llave en el 54.

VEDADO EN LO MEJOR DEL VEDA do alquilo en 10 entre 17 y 19 Nro. 410 cómoda casa toda a la brisa. Informan en el Nro 416 altos, todo el día.

VEDADO. CALZADA 1008 ENTRE 10 y 12 fresquísimo piso alto gran terraza, 5|4, baño con ropero, cocina gas, agua por bomba, verlo de 3 a 5 Exígense informes I-5877.

SITUACION INMEJORABLE EN LA calle 19 Nro. 103 en el 2o piso se alquila un departamento compuesto de sala, comedor dos cuartos, baño intercalado, hall, cocina y cuarto de criados. Telf. F-5294

MODERNOS BAJOS, 13 ENTRE 8 y 10, portal, sala, comedor. 4 habitaciones, patio, garage, agua abundante. 1|2 cuadra ómnibus, 57 y 30 cerca Igiseia. Informan FO-2157.

SE ALQUILA ELEGANTE RESIDEN cia calle 13 Nro 957 entre 8 y 10, bajos gran hall sala. comedor pantry cocina, dos cuartos de dormir garage dos máquinas tres cuartos y servicios criados altos: seis cuartos, baños nuevos en colores. Informan bufete Dolz M-3615 Manzana de Gómez y en FO-2301 puede verse a todas horas.

ALTOS DE 21 Nro. 460 ENTRE E y F. y bajos de 19 Nro. 457 entre E y F. La lliave e informes el Conserje del edificio «Arcos». F entre 19 y 21. Vedado. Modernos acabados de pintar. Precio $40.00

BAJOS EN EDIFICIO ACABADO DE construir gran portal, living-room cocina, baño de criados, 3 cuartos, baño de color, calle 25 No. 855 entre A y B. Vedado.

FRESCOS BAJOS, 460 C ENTRE 19 y 21. Sala. comedor, tres cuartos, otro de criada con servicio baño moderno terraza, jardín, alquiler $45.00 Teléfono FO-3731

ALTOS DE LA CALLE 6 NUMERO 456. portal, sala, recibidor, 4 habitaciones, baño color intercalado, cocina, cuarto y servicio. Verse de 1 a 5 p.m. Informan en la misma.

SE ALQUILA ESPLENDIDA Y

hermosa residencia esquina de fraile 9, y Paseo No. 752 puede verse a cualquier hora. Informan Hijos de Severiano Jorge y Cía A-0395.

89 CERRO-PALATINO

SE ALQUILAN LOS ALTOS PRIME- lles Nro 402, esquina Daoiz, Cerro, sala, comedor, dos habitaciones, baño, cocina agua fría y caliente, en 18 pesos.

$15.00 CASA MODERNA MUY FRES ca sala, dos cuartos, comedor cocina y baño. Paradero Cerro Havana Park 128

CONSEJERO ARANGO 115, ENTRE Calzada del Cerro y Carballo, alquilo casa compuesta de gran sala y saleta, tres grandes habitaciones y servicios sanitarios. Agua abundante. Llave en Barbería esquina a Calzada. Informes: U-2904.

CASA EN 21 PESOS

Sala. comedor, tres cuartos, baño intercalado, fresca, abundante agua San Cristóbal 277, bajos, esquina a Prensa, una cuadra del tranvía del Cerro. Llaves en bodega esquina.

90 MARIANAO-REPARTOS

ALQUILO $20 PASAJE Nro. 68 D, entre 5 y 6 pisos nuevos pintada portal, sala, dos habitaciones grandes hall, comedor, cuarto baño, llave al frente alcaldía de Barrio Tel. U-1802 dueño.

SE ALQUILA CASA MUY FRESCA compuesta de portal, sala, cuarto, comedor, cocina, baño gran patio Lanuza Nro 19, Almendares ruta 9 en la esquina dos cuadras ruta 28 también playa. Informan Bar Don Braulio. Virtudes y Blanco Telf. M-5093

SE ALQUILA EN AMPLIACION DE Almendares, Avenida 1a. No. 6 entre 10 y 11 casita No. 1 compuesta de sala. dos cuartos, baño intercalado completo, cocina y patio. Precio $15.00. Informan en la misma y en el Teléfono A-0157.

BUEN RETIRO. PANORAMA ENtre Domínguez y San Jacinto, altos, terraza, sala, comedor, un cuarto, baño completo. Propia para un matrimonio. Teléfono U-6437.

SE ALQUILA, NUEVE ENTRE PRI- mera y Consulado, Ampliación Almendares, casa moderna. frente línea tranvías, jardín, portal. sala, comedor, cuatro habitaciones, otra criado, cocina, garage. Precio: $50.00. Teléf. I 6830.

ALQUILERES

90 MARIANAO-REPARTOS

SE ALQUILA AMPLIACION AL- mendares. A pocos metros del parque Avenida 7a entre 13 y 14 planta baja: jardín. portal, sala, comedor, dos habitaciones, con closets, gran cocina terraza al fondo, garage y servicio de criados. Planta alta: biblioteca, pequeño recibidor, dos habitaciones, cuarto de criados y terraza al frente, se desocupa el día 11. Informes Sr. José Aché Telf. U-5476

AMPLIACION DE ALMENDARES — Calle Diez casi esquina a Ave. 9 alquilo precioso chalet dos plantas sala, comedor, pantry, tres habitaciones, 4 closets, baño, garage, etc. Llave al lado.

SE ALQUILA NICANOR DEL CAM- po calle 8 a una cuadra Calzada de Columbia casita moderna 4 cuartos, en 30 pesos mensuales.

CONCEPCION ENTRE GENERAL Lee y Maceo. Quemados de Marianao $25.00, portal, sala, comedor 2 cuartos, baño moderno y cocina. Llaves bungalow de madera por General Lee Informes M-2863 y F-3131

LA SIERRA MODERNOS BAJOS 13 entre 8 y 10 portal, sala, comedor, 4 habitaciones, patio, garage agua abundante, 1|2 cuadra ómnibus, 57 y 30 cerca Iglesia. Informan FO-2157.

ESPLENDIDA RESIDENCIA DE ES

quina lujosamente amueblada, recién pintada y decorada. Para familia de refinamiento, 2 esquina a 3a. Avenida Reparto Miramar. Puede verse de 2 a 7.p.m.

AMPLIACION DE ALMENDARES.— Calle 10 casi esquina a Ave. 9 Alquilo precioso chalet, dos plantas sala. comedor pantry, tres habitaciones 4 closets, baño, garage, etc. Llave al lado.

MIRAMAR $45.00 SALA, COMEDOR, dos cuartos. baño intercalado, cocina y garage, otra tres cuartos todo confort estilo chalet $67:50 en 5a. Avenida y O. FO-3703

MIRAMAR: 5a AVE. ENTRE 12 Y 14 lujoso chalet. Bajos recibidor, living room comedor, garage doble. Altos: cinco cuartos tres baños colores. Biblioteca. M-7780 e I-5082

MIRAMAR

Se alquilan tres lujosas casas de tres y cuatro habitaciones, baños en colores de últimas tonalidades, magníficas cocinas con todos los adelantos modernos, pisos de granito, PORTAL CERRADO EN CRISTALES CON SUS CORTINAS VENECIANAS. Calle 16, esquina a Primera Avenida. INFORMES: en las mismas y al teléfono FO-4277. A. Larrea.

91 J. DEL MONTE - VIBORA.

LOMA DEL MAZO: $40.00 MENSUA- les. Se alquila moderna casa tres cuartos, sala, comedor, servicios, cuarto de criados y garage. Luz Caballero 509 entre O-Farrill y Patrocinio. La llave en la obra de la esquina. Informes: F-2397.

J. DEL MONTE SE ALQUILAN LOS hermosos y frescos altos Santa Irene Nro 162 compuestos de sala, hall tres grandes habitaciones con un gran salón comedor al fondo baño intercalado moderno cuarto de criados y demás comodidades. Informan en la misma de 10.30 a 11.30 y U-2159

MANGOS 138 ENTRE SAN LUIS Y San José Informan en la misma.

SE ALQUILA LACRET Y CORTINA casa quinta acabada de reformar, bajos; portal, sala, gabinete, recibidor, comedor, cocina, pantry, cuarto y servicio de criados; altos: terraza cubierta, hall, cuatro habitaciones, grandes y una chica, baño intercalado, garage para dos máquinas todas las luces con rejas, fresca, es un sanatorio, muchos árboles frutales 800 metros dentro de la cerca de muro y reja, puede verse a todas horas. Telf. A5-1271.

SE ALQUILA MILAGROS No. 56. Oeste, Víbora. Frente al Instituto Edison, portal. sala. hall, cuatro habitaciones, comedor, baño, cocina, cuarto y servicio de criados. Informan al lado.

SE ALQUILA GENERAL LEE 107. altos, Víbora, casi esquina Bruno Zayas, Terraza, sala, saleta, 3 cuartos. comedor, cuarto baño, cuarto criado con servicio. Teléfono I-3299. Alquiler $27.

LUIS ESTEVEZ 457 ENTRE JUAN Delgado y D-Strampes espaciosa casa jardín. portal sala, saleta tres habitaciones calentador traspatio, abierta de 2 a 5 informan D-Strampes 207 esquina Libertad.

JESUS DEL MONTE SE ALQUILAN casa Fomento 261 una cuadra de la Calzada, portal, sala, saleta y 3 habitaciones y demás servicios, la llave en la bodega. Telf. A-9918.

SE ALQUILAN LOS ALTOS DE MO- rell 22 Loma de Chaple, compuestos de terraza, sala, saleta. 4 habitaciones, baño, cuarto y servicios de criados, comedor, cocina y despensa. La llame en los bajos: Informes Teléfono A-6331.

92 SANTOS SUAREZ . MENDOZA

ALQUILO CASA SAN LEONARDO 70, altos, compuestos terraza, sala, saleta, 4 habitaciones y uno criada; comedor fondo, baño intercalado y de criados. Llave e informes bajos. Telf I-6922 se da barata.

SE ALQUILA LA CASA LACRET 129 esquina Heredia, jardín portal, sala, 2 cuartos, baño completo, cocina, cuarto y servicios de criados. FO-1770.

ALQUILO BAJOS ZAPOTE 153 FREN te al parque Santos Suárez, tiene 1 cuarto, comedor. sala. portal, cocina y baño, llave botica. Informan en el Telf. M-4280, Bar Partagás, Neptuno y Prado.

98 ALQUILERES VARIOS

VARADERO SE ALQUILA HERMO- sa residencia Playa Norte informes Carlos Mon, Varadero o apartado 1052 Dabana.

PLAYA SANTA FE

Alquilo casa mompostería amueblada portal, sala. comedor, cocina, 5|4. dos baños garage. Informes F-4013

ALQUILO 2 BUENAS CASAS PLA-

ya Baracoa. Informes A-7903.

SE SOLICITAN

99 SOLICITUD DE ALQUILERES

SE SOLICITA PARA ALQUILAR, casa de una planta o planta baja, portal. sala, saleta, cinco habitaciones, dos baños, comedor, cocina, patio cuarto de criados y servicios, garage Reparto Kohly o Alturas Vedado. Informar al Telf. FO-3597

SE DESEA UN LOCAL DE ESQUINA para establecimiento de no menos de 800 metros, en Neptuno, San Rafael, Galiano, Belascoaín, Infanta u otra calle comercial. Ofertas al apartado 1052

101 PERDIDAS

EL PASADO VIERNES EXTRAVIO- se pasador de brillantes y zafiros. Por ser recuerdo de familia, se gratificará a la persona que lo devuelva a 19, núm. 1072, entre 12 y 14, Vedado.

102 AGENCIAS COLOCACIONES

GRAN BUREAU DE COLOCACIONES 23 esquina 12 F-3141 montado con todos los requisitos de la ley; señora nosotros trabajamos igual a Londres y París, llámenos convézase nueva administración F-3141 y F-6043

LA PREDILECTA A-0411 AGUILA entre Suspiro y Corrales, tenemos el mejor personal para servicio doméstico y comercial. También para oficinas en general; servimos creches, cafés, fondas.

SE SOLICITAN

102 AGENCIAS COLOCACIONES

LA AMERICANA. — F-2524 23 NRO. 407 entre J e I. servimos criados, Manejadoras, Criadas, Cocineras, Fregadoras, Repartidoras cantinas, dependientes, Reposteras, Chauffeurs, Cocineras de todos los precios, Camareros. oficinistas.

«LA ORIENTAL» U-5388

San Rafael y Gervasio. — Servimos en toda la Habana, Vedado, repartos fincas etc. etc. personal de hombres y mujeres, blancas, de color. extranjeros, del país, Cocineros, Pinches. Repartidores de cantinas, Choferes, Mensajeros, con referencias. U-5388.

AGENCIA BEERS

Sigue facilitando buenas criadas. y otras personas de confianza para las oficinas. Que necesita Ud? Llame al M-7730, 54 Plaza de la Catedral, (Desde 1906).

«LA HABANERA» U-1880

Tenemos personal con referencias para Nabana, Vedado, Repartos. Fincas, etc. etc. Blancos, de color, extranjeros del país. magníficas Cocineras, Lavanderas, personal por horas. Choferes, ayudantes cocina. U-1880.

LA MATANCERA A-7740

Servimos para cualquier parte de la Habana y repartos servidumbre de ambos sexos, del país y extranjeros, con referencias, servicio rápido. Sol 465 entre Egido y Villegas.

103 CRIADAS-CRIADOS

SE SOLICITA UN MUCHACHO PA- ra la limpieza. Cuarto, comida ropa limpia, estudio y pequeño sueldo. Debe ser activo y traer referencias. Diez de Octubre 823

SOLICITO CRIADA DE MANO COR- ta familia trabajadora buena presencia que duerma en la colocación. Sueldo 15 pesos con referencias para tratar colocación de 9 a 12 m. 26 entre 5a y 7a Miramar.

PARA COCINAR Y LIMPIAR SE SO- licita buena criada de manos que tenga referencias, dos de familia. Hotel Palace apartamento Nro 1005

104 COCINERAS-COCINEROS

SE SOLICITA UNA COCINERA blanca, de mediana edad, para cocinar y otros quehaceres. Mayía Rodríguez 355.

SOLICITO COCINERA 30 AÑOS DE edad blanca sepa oficio $9 sueldo FO-3219 Real 116 Ceiba.

COCINERAS, CRIADAS, MANEJA-

doras, lavanderas, blancas y de color, si quieren colocarse pronto, vayan a calle K Nro. 361 interior, entre 19 y 21, Vedado. Allí siempre hace falta cocineras.

114 AGENTES-VENDEDORES

OPORTUNIDAD PARA GANARSE $100 mensuales trabajando artículo de fácil venta. No pierda esta ocasión. Diríjase a Columbus, Marqués González 313, Habana, necesitamos amentes en el interior.

AGENTES SOLICITO VARIOS VEN dedores jóvenes y bien portados que sea trabajadores. Le enseñamos a ganar cuatro pesos diarios. De 8 a 9 a.m. solamente. Sr. Veliz Infanta y San Lázaro Lámparas quesadas S.A.

SE SOLICITAN JOVENES DE AM- bos sexos que deseen ganar buena comisión para vender artículo de fácil venta y de gran consumo y además agentes en el interior. Apartado 1512 San Nicolás 907 entre Monte y Corrales.

SOLICITO AGENTES EN TODA LA isla excepto Habana para los productos «Indian» (Caramelos, bombones, etc.) Presentación, Propaganda. Segundo González, San Ignacio 214, Habana.

VENDO O ADMITO SOCIO FERRE- tero activo, 5,000 pesos. Casa establecida, buen punto, buen surtido, sin deudas, Capital, trabajo, utilidades iguales, Miguel Palomar, Apartado 66, Camagüey.

GANESE $5.00 DIARIOS VENDIEN- do tanto Habana como interior, productos de fácil venta. algo nuevo escriba o diríjase a casa Du Pont San Rafael y Lucena, Babana, buena comisión.

TABACOS LEDO

El mejor de Cuba, pruebe y se convencerá. Solicitamos vendedores para toda la Isla. Informes San Rafael 561 entre Escobar y Gervasio de 1 a 2.

116 SOCIOS

QUIMICO ALEMAN 4 AÑOS UNI-

versidad Berlín solicita socio con algún dinero para establecer una fábrica de productos químicos. Habla español e inglés escribir a «Socio» DIARIO DE LA MARINA, Clasificados.

EN EL VEDADO SE SOLICITA PER sona que tenga negocio de cantina para extenderlo en una pequeña casa de huéspedes. F-3875

SOCIO. DISPONGO MIL PESOS PA- ra negocio en marcha entrada diaria $20.00. utilidad neta 40 por 100, si lo desea quedará al frente del negocio. Tratar J. E. O-Reilly 534 primer piso de 12 a 2 p.m. y de 6 a 7 p.m.

117 SOLICITUDES VARIAS

COMPAÑIA IMPORTADORA NECE- sita hacer negocio con vendedor en plaza productos químicos y farmacéuticos, utilidad grande, escriba para entrevista previa a Productos Químicos, este periódico. Clasificados.

DAMA DE COMPAÑIA O PROFESO- ra de francés e inglés, estricta moralidad admite proposiciones para la Habana el campo o viajar. F-3717

SE OFRECEN

118 CRIADAS-CRIADOS

SE OFRECE JOVEN CUBANA PARA trabajar por horas de criada de mano, tiene referencias. Teléfono F-6078.

PARA CRIADA DE MANO O CUAR- tos se ofrece joven del campo, tiene buenas referencias. Sale a los repartos, duerme en la colocación. Teléfono U-4169.

ESPAÑOL DE MEDIANA EDAD SO- licita colocación en casa de familia honorable para criado de manos o mozo de limpieza. Tiene referencias. Telf. M-4756.

119 COCINERAS-COCINEROS

SE OFRECE BUEN COCINERO ES- pañol sin familia cocina criolla, española y francesa repostera y pastelería fina, helados y platos fríos limpio económico en la cocina, sale al campo, particular. Cárdena No. 61 Antonio Vega, M-4850.

SE OFRECE UN COCINERO REPOS tero. sabe a la criolla, toda clase hace dulces, me ofrezco en casa particular o comercio. Informes Teléfono M-7362.

SE DESEA COLOCAR UNA JOVEN española de cocinera. También cocina y limpia para corta familia. No duerme en la colocación. Tiene referencias. Prefiere la Habana. Teléfono U-6636.

120 MANEJADORAS

SE OFRECE SEÑORA CUBANA ME- diana edad para manejar o cocinar tiene referencias Telf. F-6228 preguntar por Margarita.

125 CHOFERES

OFRECE SUS SERVICIOS COMO chofer en casa particular, con 20 años de experiencia, con buenas referencias de buenas casas. Informan, Telf. F-5680.

129 OFICINISTAS

TAQUIGRAFA- MECANOGRAFA ES- pañol-inglés, práctica comercial desea trabajar en horas extras en casa ofrézcale oportunidad practicar inglés. Telf. A-8579 de 2 a 4

M.E.C.D. 2016

NORUEGA SUPONE QUE HARAN CASO OMISO A SUS PROTESTAS

"ALEMANIA OBSERVA FRIAMENTE LOS ACONTECIMIENTOS Y SE RESERVA SU DECISION"

Dicen en Berlín que los aliados se proponían volar el canal danubiano con unas barcas cargadas de dinamita

La primera reacción oficial sobre la siembra de minas en las aguas de Noruega es que «se trata de una decisión cuyos efectos serán tremendos», según dicen en Berlín

BERLIN, abril 8. (AP.) — El gobierno alemán está desempeñando el papel de «frío» espectador de los dos últimos dramas de la guerra europea: la siembra de minas por los aliados en las aguas territoriales escandinavas y la detención en Rumanía de una flota de barcas que, según los alemanes, estaban cargadas con dinamita para volar el canal del Danubio.

Parece que es intención de las autoridades del Reich dejar que los países neutrales afectados adopten la actitud que prefieran ante los dos acontecimientos citados, antes de decidir lo que debe hacerse .

La primera reacción oficial ante la noticia de la siembra de minas en aguas de Noruega, fué que «se trata de una decisión de vasto alcance, cuyas consecuencias nadie puede prever» junto con la predicción que se hizo en un centro autorizado de que los efectos serán «tremendos».

Después, se hizo oficialmente la declaración de que friamente Alemania observa estos acontecimientos. Friamente, Alemania sigue el desenvolvimiento de este drama Friamente, Alemania se reserva sus decisiones.»

En los círculos autorizados se dice que el gobierno alemán está en constante contacto con el gobierno rumano, mientras que a las preguntas que se han hecho acerca de si existe un contacto análogo con el gobierno de Noruega, han contestado evasivamente «que no se hallan en condiciones de poder decirlo.»

Todo parece indicar, hasta ahora, que el servicio de inteligencia alemán ha sido el que reveló el complot de los ingleses en el Danubio.

Hasta ahora, por lo que a Noruega respecta, parece que es propósito del gobierno alemán que la propia Noruega procure su salvación.

Los centros oficiales alemanes no están muy satisfechos con lo que consideran falta de visión por parte de Noruega para defender sus derechos neutrales.

La propaganda alemana no ha perdido la oportunidad de utilizar esos incidentes para hacer más estrecha la unión de todos los alemanes; para hacerles creer que los aliados son violadores de la ley, mientras que Alemania es defensora del derecho internacional.

Todos los periódicos publican la versión de la DNB sobre los «actos de sabotage que el servicio de inteligencia secreto inglés se proponía realizar en el Danubio, con la ayuda de los militares británicos.»

La prensa alemana también concede extraordinaria importancia a las noticias sobre la colocación de minas en Noruega.

Ambos acontecimientos, según la agencia «Dients aus Deutschland» demuestran que los últimos escrúpulos de la guerra aliada se han suprimido y que hasta las violaciones de la ley y de los actos de fuerza contra los neutrales, sin paralelo en la Hitsoria, merecen su aprobación.»

Fueron derribados de dos a tres aviones alemanes en Scapa Flow, anuncian a última hora

LONDRES, abril 8. (Havas.)—A última hora de la noche se anuncia oficialmente por el Almirantazgo y el Ministro de Marina, que, seguros, dos aviones enemigos y posiblemente tres, fueron abatidos por los cazas ingleses que se lanzaron al contraataque al realizar la aviación alemana esta noche un raid contra Scapa Flow.

RESUMEN
de la situación internacional hasta la madrugada de hoy

(Especial para el DIARIO.)

EUROPA

LONDRES—

Se anunció anoche que el Primer Ministro Chamberlain expondrá hoy ante la Cámara de los Comunes las razones que han impulsado a Inglaterra a minar las costas noruegas. En los círculos oficiales británicos todo indica que el Gobierno inglés está decidido a mantener su nueva política agresiva en las aguas noruegas, seguro de que con ella forja el último eslabón del bloqueo marítimo de Alemania.

—El secretario de Estado, Lord Halifax, recibió la visita del Ministro de Noruega en Londres, Erik Colban, quien discutió el contenido de las notas aliadas a su Gobierno. (En ellas se insinuaba el minamiento de las aguas territoriales noruegas, cosa realizada en la noche del domingo al lunes por la escuadra inglesa, «en una hora», según informes, sin incidentes).

—En los círculos navales londinenses se cree posible que Alemania envíe sus barre-minas hacia el Mar del Norte, para que destruyan las minas colocadas en el litoral noruego.

—El almirantazgo y el Ministerio del Aire anunciaron anoche, conjuntamente, que la aviación alemana realizó a última hora del lunes un ataque contra la base de Scapa Flow, sin causar daños. Una nota posterior informa que dos aviones nazis, quizá tres, fueron derribados por los ingleses durante el raid.

—En las islas Orcadas hubo alarma de ataque aéreo cuando se lanzó el ataque contra Scapa Flow. Las baterías verticales funcionaron tres veces. Los aviones enemigos volaban a tal altura, que no pudieron ser avistados.

—La tripulación del pesquero inglés Grenada informa que fué atacado en el Mar del Norte por un avión alemán, que le lanzó dos bombas, sin resultado, huyendo al aproximarse un aparato británico.

—El lunes fué traído al Támesis el vapor alemán Morea, capturado a fines de febrero por un crucero inglés, en el Atlántico. Tiene a bordo un cargamento de bauxita. Desplaza dos mil toneladas.

—Anoche llegó a Londres el enviado especial del Japón Tatsuo Kawaii, que trae una misión a Europa, después de haber desempeñado otra en América.

—La primera Conferencia Diplomática entre Lord Halifax y los embajadores ingleses en Roma, Moscú y Ankara, y los ministros en Rumanía, Grecia, Hungría, Bulgaria y Yugoeslavia, duró más de tres horas. Hoy, martes, habrá otra, y en el resto de la semana varias más. Las deliberaciones habrán terminado para fin de semana.

—Informes dados por el Cuartel General británico en Francia, dicen que el domingo, 19 o 20 aviones Messerchmidt-109 alemanes, lucharon con una escuadrilla de Hurricanes ingleses. Uno de los aparatos nazis fué derribado en el Mosela y se supone que otro también cayó, aunque no se han encontrado los restos.

PARIS—

El comunicado oficial publicado anoche por el Gran Estado Mayor francés informa que durante el lunes apenas hubo actividad en el frente occidental. Sólo se registró alguna actividad aérea, por la mañana.

—El «gabinete de guerra» francés estuvo reunido casi dos horas, bajo la presidencia del Primer Ministro Reynaud. Asistieron el generalísimo Gamelin y el general Georges, jefe del ejército de maniobras.

—La policía de París dió un gran golpe anti-comunista al detener en plena reunión a 22 elementos importantes de la propaganda clandestina, entre ellos Henri Janin, enlace entre la III Internacional y los grupos propagandistas franceses. Los documentos ocupados son también muy importantes, pues revelan las maquinaciones que preparaban los grupos sovietizantes.

BERLIN—

La impresión general en esta capital era, anoche, que el Gobierno nazi dejará que Noruega, Suecia y cualquier otro neutral que se vea envuelto por las actitudes aliadas resuelvan por sí mismos, antes de que el Reich adopte una decisión.

—La prensa berlinesa califica en términos muy duros la colocación por la escuadra inglesa de tres campos de minas en las costas noruegas. Se muestra igualmente hostil al Gobierno de Noruega, por no defender con más energía sus derechos de neutral. Igualmente se defiende ante el público la tesis de las potencias aliadas están violando abiertamente la ley, mientras Alemania defiende el derecho internacional.

BELGRADO—

El Gobierno yugoslavo está hondamente preocupado por la actitud aliada minando la costa noruega, temiendo que en cualquier momento las Potencias beligerantes procedan en igual forma en el Adriático, donde varios buques alemanes están haciendo un tráfico de contrabando de guerra entre la costa serbia y el puerto de Triste.

—El vapor alemán Ankara llegó a Trieste, con un cargamento de bauxita yugoeslava. Otro buque de la misma bandera que debía haber arribado el lunes a Trieste a tomar gran cantidad de ese mineral, no lo hizo, por razones desconocidas.

ESTOKOLMO—

Los expertos marítimos suecos creen que la situación creada por las minas aliadas en la costa noruega, será solamente «temporal», pues para el próximo mayo Alemania podrá manipular los cargamentos de mineral de hierro sueco, por el puerto de Ulea, en el Golfo de Botnia, transportándolos seguramente a los de Stettin, Bremershaven y Hamburgo, por el canal de Kiel.

GIBRALTAR—

Se ha desmentido que 38 marinos alemanes del hundido vapor Columbus hayan sido detenidos en este puerto, cuando se dirigían a Italia, por las autoridades navales inglesas.

BERNA (Suiza)—

Hoy, martes, comienza el canje de prisioneros civiles franceses y alemanes, por la vía de Suiza. La Cruz Roja Internacional, que tendrá a su cargo la operación, espera un grupo de 120 alemanes procedentes de Lyon. No se sabe cuando llegará el grupo igual de franceses.

ROMA—

El general Favagrosa, Comisionado de Manufacturas de Guerra, informó al Primer Ministro Mussolini que actualmente trabajan en la fabricación de materiales bélicos más de setecientos mil obreros.

MADRID—

La Junta Política de Falange estudió el lunes los presupuestos de la nación y los medios de establecer nuevos métodos económicos.

—Melchor Fernández Almagro, escritor y periodista, fué nombrado gobernador de Baleares.

—Noticias de Sevilla dicen que los falangistas locales han protestado de que el cardenal Segura no haya permitido que el nombre de José Antonio Primo de Rivera y el de los héroes nacionalistas sea inscripto en las paredes de la catedral de Sevilla, alegando disposiciones canónicas.

AMERICA

WASHINGTON—

El Presidente Roosevelt vetó la ley que amplía la lista de delitos por los cuales se puede deportar a los extranjeros, informando al Congreso que la mayoría de ellos son superfluos e injustos.

—El representante Dies declaró que nueve décimas partes de la nación están junto a su Comité Investigador de Actividades Anti-Americanas, para que se apruebe una ley que obligue a las «organizaciones subversivas» a revelar sus propósitos y quiénes son sus afiliados. El miércoles se reanudarán las sesiones, desfilando una serie de nuevos e importantes testigos.

—En la sesión del Senado encontró apoyo de los dos partidos una proposición para que un comité senatorial estudie la ley de pensiones a los ancianos, original del doctor Townsend, y revise la vigente ley de seguridad social.

—Hoy, martes, se celebran las asambleas primarias de los Estados de Illinois y Nebraska. Los expertos políticos anuncian que pueden suministrar buenos indicios sobre los candidatos presidenciales en las elecciones del próximo noviembre.

—La celebración del quincuagésimo aniversario de la fundación de la Unión Pan Americana, comenzó el lunes con la inauguración de la exposición de pintura pan-americana, en las Galerías Corcoran. Numerosos artistas de todo el Continente presentan sus obras. Los diplomáticos y personalidades del mundo social de Washington, asistieron a la inauguración. Cuba está representada por Antonio Rodríguez Morey, quien expone «Lluvia de Verano».

BUENOS AIRES—

El Ministro de Estado argentino, doctor Cantilo, conferenció hoy con el Embajador alemán, Von Thermann. Se cree que trataron de la situación de los marinos del Von Spee. El periódico «Noticias Gráficas» dice que han desaparecido 20 oficiales, de los internados. «Crítica» afirma que sólo son once. Se ha resuelto que los tripulantes sean enviados a la isla de Martín García, mientras dure la guerra.

ASIA

HONOLULU (Islas Hawaii)

El volcán Mauna Loa, en calma desde 1935, entró el lunes en erupción. De una de sus grietas está saliendo mucha lava, según informan.

Dies cree tener el apoyo popular y el de la Cámara

Dice que el noventa por 100 del país desea leyes contra elementos dañinos

NUEVA YORK, abril 8 (Exclusivo).—William Faversham, ídolo del cine y uno de los actores más famosos de Estados Unidos hasta hace dos décadas, murió en la miseria en una buhardilla de Bay Shore, pueblecito de Long Island, anoche.

El actor tenía 72 años de edad. Faversham se retiró del cine y del teatro al hogar para actores arruinados en Islip, Long Island, hace tres años. Durante sus días gloriosos como "el actor más simpático de Hollywood y Broadway", Faversham acumuló un fortunón que perdió en la bolsa en la catástrofe de 1929.

Faversham era inglés y fué oficial de un regimiento de húsares en la India durante su juventud. Llegó a Nueva York en 1887 llegando a ser el primer actor del repertorio de Shakespeare en Estados Unidos.

Dies dice que el país y la Cámara están al lado de la comisión que preside

WASHINGTON, abril 8 (AP).—Dies, el presidente de la comisión investigadora de las actividades anti-americanas, dijo hoy que el noventa por ciento del país, así como la Cámara de representantes, aprueban completamente el propósito de la misma de que se aprueben leyes efectivas contra las actividades de las organizaciones subversivas en este país.

El presidente de la Comisión hizo estas manifestaciones, después de la Cámara aprobar tres citaciones contra los comunistas que se han negado a contestar a las preguntas que se les sometieron por los comisionados.

Dies dijo que someterá al departamento de Justicia, problamente mañana, el material en que debe basarse para pedir que se apruebe una ley obligando a las organizaciones de carácter internacional a dar a conocer íntimamente todos sus fines.

La aparición de varios centenares de cadáveres de alemanes en su costa le hace ver que la guerra está cerca

El hundimiento de un transporte de guerra alemán después de ser torpedeado, con pérdida de trescientas vidas, hace temer a Noruega que la reacción germana le sea nociva

OSLO, Abril 8. (AP). — La guerra europea ha llegado inopinadamente a la neutral Noruega cuando la Armada inglesa, pocas horas después de haber sembrado de minas las aguas territoriales de este país, lanzó dos torpedos contra un transporte alemán a cuatro millas de la costa del sudeste. De los 500 soldados de infantería, caballería y aviadores que viajaban en el transporte, perecieron ahogados unos 300. Los ochenta caballos de la expedición se perdieron en su totalidad.

La razón de la presencia en estas aguas del transporte alemán no se ha podido saber inmediatamente. Noruega vino a enterarse, con escalofrío, cuando los cadáveres de los soldados alemanes fueron lanzados por las olas a la costa del histórico Skagerrak, interpretándolo como una advertencia de que la guerra está ya tocando a sus puertas.

Esta noche, sólo una gran mancha de aceite, en la que flotaban restos del naufragio y cadáveres de alemanes, indicaba el lugar donde el mercante «Río de Janeiro», fué hundido.

Con anterioridad, cuidó el Ministro de Estado, Halvdan Koht de anunciar en el Parlamento, que Noruega ya había formulado su protesta ante Paris y Londres por la colocación de minas en sus aguas al amanecer de hoy, repentina acción tomada por los aliados con el propósito de paralizar los embarques suecos a Alemania por las costas occidentales de Noruega.

En unas declaraciones publicadas por la prensa, Koht acusa a los aliados de «haber violado abiertamente el derecho internacional» y pide que las minas «sean dragadas inmediatamente y que cese en el acto la vigilancia que ejercen los buques de guerra extranjeros en las aguas jurisdiccionales de este país».

Más tarde, se recibió la noticia del hundimiento del transporte alemán. Los residentes noruegos en Lillesand y Kristiansand, donde se desembarcó a los supervivientes recogidos por los barcos de pesca noruegos, dicen que los náufragos usaban el uniforme verdoso del ejército alemán.

El transporte alemán tenía 5,261 toneladas y prestaba servicio desde Hamburgo a puertos de la América del Sur.

Los pescadores noruegos dicen que los alemanes comenzaron a lanzarse por la borda en el Skagerrak, entrada al mar Báltico desde el mar del Norte, al hacer explosión el primer torpedo. En seguida los ingleses dispararon otro torpedo, y muchos de los que se habían arrojado al mar, tratando de ganar la costa, fueron hechos pedazos.

Hubo desde luego mucha más actividad anglo-germana en el Skagerrak, pero apenas existen detalles. El mando por alemán «Kreta» anunció que había atacado un submarino y que se hallaba aún a flote frente a Fiorder, al sur de Noruega, no lejos del sitio en que fué hundido el transporte.

Los residentes de la costa noruega informaron que durante el día estallaron explosiones en el mar viendo varios aeroplanos que no pudieron identificar, volando sobre el agua.

En toda Escandinavia, los estadistas, dándose cuenta de que ha llegado el tan temido día, por el que la guerra europea queda extendida hecho al norte, se reunieron para discutir el sombrío futuro de los países y esperar las represalias de Alemania.

Los líderes del Parlamento noruego, citado a sesión, dicen que en esta crisis absolutamente sin del Gobierno. El Gobierno celebró reunión en Oslo, a la cual asistieron los jefes militares y navales.

Los líderes de todos los partidos políticos de Dinamarca se reunieron en Copenhague, y en Estocolmo los líderes de los partidos suecos. El Ministerio de Estado de Estocolmo anuncia que hasta ahora no se ha registrado ninguna violación de las aguas jurisdiccionales de ese país, pero los funcionarios admiten que tal cosa puede ocurrir en cualquier momento.

Una de las preguntas que los noruegos se hacen, versa acerca de la posible anunciada salida de una flota alemana que navega hacia el Norte. Se calcula que el número de los barcos que la integran es de 30 a 40.

Los campos sembrados de minas esta mañana por los aliados en las aguas occidentales de Noruega incluyen todavía esta noche buques de guerra británicos, y si por los alemanes se intentara recoger las minas probablemente se entablaría una terrible batalla naval.

Los campos de minas se encuentran tan cerca de la costa, que desde allí se divisan claramente los buques de guerra británicos.

Todos los barcos que se encuentran en el norte de Noruega han recibido la orden de no hacerse a la mar, como quiera que algunos de los puertos en la parte septentrional están aún cubiertos de nieve, resulta difícil el transporte entre el norte y sur del país.

El periódico de Oslo «Arbeiderbladt», órgano del Gobierno, dice: «la situación es particularmente grave para nuestro país, pero que en estos momentos debemos conservar la serenidad».

«Cualquiera tendencia a la nerviosidad o al pánico sólo serviría para empeorar la situación», dice el periódico. «Noruega protestará nuevamente de la manera más enérgica contra el cierre de sus aguas y exigirá el debido respeto al derecho internacional. Pero cabe preguntar si en las presentes condiciones se hará caso por alguien a nuestras protestas.

«¿Cómo reaccionará Alemania? El lenguaje de Berlín es muy violento, pero, ¿qué medidas tomará Alemania y éstas, ¿causarán perjuicios a los países escandinavos?».

Practican detenciones en el Danubio

BUKAREST, abril 8. (Transocean).—Sábese hoy lunes que la policía rumana había detenido ayer domingo en el puerto danubiano de Giurgiu a 71 zapadores de la marina y oficiales de la aviación inglesas; trátase de agentes del Servicio Secreto británico, que proyectaban realizar voladuras por medio de la dinamita para impedir el tráfico fluvial en el Danubio entre Alemania y los países balcánicos. Un marinero rumano fué el denunció. Cuando la policía registró los remolcadores y gabarras británicos, descubrió a bordo de la nave «Danube 2», una inmensa cantidad de explosivo, armas e incluso aviones.

El material decomisado por la policía ha permitido deducir fácilmente la manera de que debía realizarse el criminal atentado. Los barcos debían continuar el viaje Danubio arriba desde Giurgiu, y efectuar las voladuras en la llamada «puerta de hierro», donde el Danubio está rodeado de ambas orillas, por rocas, y bloqueando así el paso del río, hundiendo en caso de necesidad, las gabarras. Debido únicamente a la atención del marinero rumano, el que se haya podido impedir un acto de sabotaje británico cuyas consecuencias habrían sido incalculables para el comercio de los Balcanes. Los agentes británicos habían logrado engañar a las autoridades aduaneras rumanas de Braila, declarando que el cargamento consistía en conservas y partes de máquinas destinadas a Budapest.

En esta capital el descubrimiento del plan ha causado enorme sensación e indignación, faltando aún por esclarecer los detalles que permitan formarse idea sobre los incidentes ocurridos el sábado y el domingo en Giurgiu.

También los círculos competentes rumanos guardan el más estricto silencio, aun cuando se espera que pronto darán en los próximos días una declaración oficial sobre lo ocurrido.

Un funcionario sueco declaró que su país está en vísperas de vivir grandes acontecimientos dramáticos

La opinión pública de Alemania, ante los acontecimientos que están desarrollándose, se pregunta cuál será ahora la reación del Gobierno del Reich sobre el caso noruego

COPENHAGUE, abril 8. (Transocean).—Las noticias de la violación de la neutralidad de las aguas noruegas por las potencias occidentales ha causado impresión en la opinión pública alemana. Las noticias de origen inglés-escandinavo hablan de la presencia de unidades de la flota alemana en aguas de Skagerrat. Alemania oficialmente calla ante estas noticias y frente a la situación general. Pero lo que constituye la discusión en calles, plazas y cafés es cuándo y cómo tendrá lugar la respuesta alemana a esta provocación y violación de la neutralidad, pues de que hay que contar con represalias, nadie duda.

La prensa publica las noticias sobre la colocación de minas en aguas noruegas bajo grandes titulares y en primera plana.

Los títulos con que las encabezan los periódicos son altamente significativos. El «Dutsche Allgemeine Zeitung» publica un artículo de Silex titulado «La huída al crimen».

Otros titulares de los diversos periódicos son: «Acción criminal de Londres», «Operaciones bélicas en territorio neutral». La opinión general de los periódicos es que todas las disculpas y razonamientos de que se sirve Londres para justificar su acción no sirven para ocultar que el fin primordial de ella es extender las operaciones bélicas y poner a los neutrales en primera fila en la defensa de los intereses de las potencias aliadas.

Protesta el Storting noruego por la violación de la neutralidad

OSLO, abril 8. (Transocean).—El Ministro del Exterior noruego, Koht, pronunció un discurso durante la sesión extraordinaria del Storting (Congreso) protestando enérgicamente contra la violación de la neutralidad noruega por las fuerzas aliadas. El Ministro leyó la nota de las potencias occidentales que calificó como un insulto a la independencia y una burla a la libertad noruega.

Koht consideró como completamente normal el comercio alemán a través de las aguas noruegas.

Suecia en vísperas de sucesos dramáticos

ESTOCOLMO, abril 8. (Transocean).—El speaker del Ministerio del Exterior sueco ha comunicado hoy lunes al representante de la «Transocean» que Suecia está en vísperas de vivir acontecimientos dramáticos.

La colocación de minas en aguas noruegas ha provocado una indignación extrema en Suecia y se convocó hoy lunes por la mañana para una sesión del Gabinete en el Ministerio del Exterior que duró dos horas.

Reina actividad febril en todos los Ministerios, en los del Exterior y Defensa Nacional.

Consternación en Finlandia por la acción de los aliados

HELSINKI, abril 8. (Transocean). Los medios políticos de aquí se muestran consternados por la acción unilateral de las potencias occidentales en las aguas noruegas.

«La impresión ha sido tanto mayor cuanto que la prensa finlandesa ha insistido en los últimos días en que dado el tenor indeterminado de las notas de Francia e Inglaterra en los países escandinavos no eran de temer los sucesos inmediatos.

ESTUVO REUNIDO CASI DOS HORAS EL «GABINETE DE GUERRA» FRANCES

PARIS, abril 8. (Havas).—El «gabinete de guerra» de Francia, se reunió esta tarde en el Quai d'Orsay, bajo la presidencia del Primer Ministro Reynaud. La sesión duró desde las 3:00 a las 4:45 p. m. El generalísimo Gamelín y el general George, jefe del ejército de maniobras, asistieron a la reunión.

DOCE CORPORACIONES DEL PETROLEO DAN APOYO A LA CANDIDATURA DE GARNER

NUEVA YORK, abril 8. (Exclusivo).—Arthur Hale, en su comentario por la Radio Wor, declaró que la candidatura del Vicepresidente Garner para la designación presidencial del Partido Demócrata es respaldada financieramente por un grupo de doce importantes corporaciones petroleras del Estado de Texas y por numerosos bancos afiliados a dichas corporaciones.

Citó a la Texas Company como la más importante entre las que apoyan al señor Garner.

Protesta comunista en Londres contra el gobierno francés

Parece que los votantes ingleses abogan por que Eden sea Primer Ministro

LONDRES, abril 8 (Exclusivo).—Todos los diarios comentan hoy el hecho de que la radio de Moscú informó el sábado sobre una "violenta demostración del pueblo inglés contra Francia", por su tratamiento de los diputados comunistas. El diario comunista "Pravda" de Moscú publicó un despacho de Londres el domingo por la mañana alegando que "15,000 manifestantes habían marchado delante de la embajada francesa".

En realidad el desorden tuvo lugar el domingo por la tarde y la policía no tardó en dominarlo dispersando a unos 2,000 comunistas que intentaban presentar una protesta al Embajador francés.

El "Raily Express" en su editorial de hoy solicita del Gobierno investigar la relación entre el anuncio anticipado de los desórdenes en Moscú y las actividades "traidoras" de los comunistas, en Londres

Quieren a Eden como Primer Ministro

LONDRES, abril 8 (Exclusivo).—Anthony Eden es la preferencia de los votantes ingleses para Primer Ministro—revela el estudio concluído por el Instituto de Opinión Pública. El estudio es publicado por el diario "News Chronicle" hoy. Winston Churchill, Primer Lond del Almirantazgo, es el segundo en popularidad entre los votantes.

Eden recibió el 28 por ciento de los votos, Churchill, el 25; el Vizconde Halifax (ministro extranjero), el siete por ciento; Clement R. Attlee, (jefe del partido laborista)) el seis por ciento y David Lloyd Veorge, el cinco por ciento.

En una votación entre seguidores del partido conservador, Churchill obtuvo el 32 por ciento de los votos y Eden un 30 por ciento. Hace un año en un análisis semejante, entre los conservadores, 39 por ciento favorecían a Eden, y solamente un siete por ciento, a Churchill.

Economizando azúcar

LONDRES, abril 8 (Exclusivo).—La píldora inglesa perderá su cubierta azucarada. Para economizar el azúcar, la Sociedad Farmacéutica inglesa ha pedido a los médicos que eliminen las recetas de azúcar.

EL VOLCAN MAUNA LOA, DE LAS ISLAS HAWAII SE ENCUENTRA EN ACTIVIDAD

HILO, Hawaii, abril 8. (AP).— El volcán Mauna Loa, que estaba inactivo desde diciembre de 1935, ha entrado en erupción.

Los aviadores militares dicen que está arrojando lava desde una de las grietas sobre el desierto de Kau, frente a Hilo.

Una de las descripciones dice que el flujo de la lava sale de un lago en forma de geysers, que alcanzan varios centenares de pies de altura, y después corren por las laderas de la montaña.

DESMIENTEN QUE FUESEN DETENIDOS 38 MARINOS DEL COLUMBUS

GIBRALTAR, abril 8. (Havas).—Oficialmente se ha desmentido que 38 marineros alemanes del vapor Columbus fuesen detenidos a su paso por Gibraltar.

Cuatro buques de guerra trataron de forzar el fjord de Oslo pero fueron rechazados por las baterías de costa

Duró más de tres horas la conferencia de Lord Halifax con los Ministros ingleses en Rumanía, Grecia, Hungría, Bulgaria y Yugoeslavia y los Embajadores en Roma, Moscú y Ankara

ESTOCOLMO, abril 9 (Martes). (AP).—En los centros autorizados se han confirmado las noticias referentes a que cuatro buques de guerra extranjeros habían intentado forzar la embocadura del fjord de Oslo, entrada a la capital noruega.

Los invasores fueron rechazados por las baterías de la costa.

Se dice también, que uno de los barcos atacantes era un crucero pesado. Ocurrió el ataque a eso de las 12.30 de la madrugada y terminó poco después.

Los invasores se retiraron desvaneciéndose en la oscuridad.

Algunos informantes declaran que el ataque fué acompañado de una batalla aérea sobre el fjord, entre aviones de caza noruegos y extranjeros cuya nacionalidad se desconoce.

Duró más de tres horas la primera conferencia de Lord Halifax con los embajadores y ministros ingleses

LONDRES, abril 8 (Havas).—El Secretario de Estado, Lord Halifax, conferenció esta tarde, por más de tres horas con los embajadores de Inglaterra en Roma, Moscú y Ankara y con los ministros en Rumanía, Grecia, Hungría, Bulgaria y Yugoslavia. Según informes oficiales de la cancillería, mañana, martes, a las tres de la tarde, tendrá lugar la segunda reunión, siguiéndola otras hasta fines de semana. En el curso de ellas, el grupo de diplomáticos concentrados en Londres, tendrá oportunidad para consultar con Ronald Cross, Ministro de Guerra Económica y Sir Andrew Duncan, presidente de la Junta de Comercio.

La Asociación de la Prensa, en una nota que dió a la publicidad esta noche, dice que varios de los ministros podrán volver a sus puestos antes de fines de semana, lo que implica que para entonces estarán resueltos los motivos que les hicieron venir a Londres.

ROMA, Abril 8 (Transocean).—El "Giornale D'Italia" comunica los detalles sobre el contenido de las conversaciones entre los representantes diplomáticos ingleses en los países balcánicos, con el gobierno de Londres. Estas conversaciones se han extendido a informar sobre la situación política interior y militar de estos países así como sobre el carácter e importancia de la "presión alemana". En segundo término, sobre la actitud de la U. R.S.S. y sobre todo de Italia ante la presión inglesa en este sector.

Opina un corresponsal que habrá de ser forzadamente muy limitada la campaña aliada en los Balkanes

Se funda en que los recursos ingleses no son ilimitados, en la falta de medios de transporte y en que Inglaterra no necesita muchos de los artículos que allí se producen

Barnes sugiere que la campaña aliada en los Balcanes tiene necesariamente que ser muy limitada debido a las circunastancias especiales de esa comarca. «Muchas necedades se han escrito acerca de la posibilidad de que Inglaterra compre toda la producción de los Balcanes», escribe Barnes. «Es cierto que está comprando allí mucho y que intenta comprar aún más; pero es imposible que lo pueda comprar todo».

«En primer lugar los recursos económicos de la Gran Bretaña no son ilimitados; en segundo no hay medios suficientes para el transporte de las mercancías; en tercero, los Balcanes no producen artículos que Inglatera requiera indispensablemente; en cuarto, los mercados alemanes son los normales para los artículos de los Balcanes y por último, la sombra es demasiado formidable en esa región.

«A pesar de todo esto, los aliados esperan conducir tanteos de guerrilla, haciendo ofertas de precios mayores por los artículos de los Balcanes, obligando a Alemania así a pagar más por los productos que compre allí.

Los aliados encuentran también algún consuelo en el estudio hecho por el Reichskreditgesellschaft en 1938, cuando la expansión alemana estaba en acción efectiva. Según dicho estudio, los países balcánicos suministraban solamente trece por ciento de los requerimientos alemanes y dicha proporción podría ser aumentada solamente mediante enormes gastos.

Por otra parte, los aliados están muy preocupados con los «huecos de bloqueo» causados por los países vecinos a Alemania en otros sectores. Las importaciones de Italia, Holanda, Bélgica y los países escandinavos de artículos y materiales de América han aumentado considerablemente desde que comenzó la guerra. Rusia, igualmente, ha aumentado sus compras en Estados Unidos. En diciembre y enero Rusia compró unas dos mil toneladas más de estaño que las importadas en tiempos normales. Ese estaño fué comprado por Estados Unidos en la Colonia del Estrecho, que es una posesión británica. Desde octubre Rusia ha comprado en Estados Unidos diez millones de dólares de materiales bélicos. Y los aliados creen que ese aumento de compras sólo puede significar que Rusia está actuando como agente de compras del Reich en la adquisición de esos artículos.

Los observadores recuerdan que cuando la Sociedad de Naciones trató de imponer el bloqueo a Italia para impedir su campaña de conquista en Abisinia, Rusia alegó que tenía contratos con Italia y continuó suministrándole todo el petróleo, trigo, carbón de piedra y otros materiales que pudiera necesitar para la guerra, neutralizando el efecto inglés. Igualmente sucedía durante la guerra en España. Francia e Inglaterra sugirieron una campaña de restricciones económicas contra los países que intervinieran en los asuntos domésticos de España; pero Rusia no quiso aceptar dicha proposición y continuó suministrando gasolina a los aviones al mismo tiempo que actuaba como agente de compras del Gobierno de la entonces República. Conociendo la doblez del carácter bolchevique, los aliados creen que mientras Rusia pueda continuar comprando en el extranjero los materiales que Alemania necesite, el bloqueo no tendrá los resultados que se esperaban.

De momento Inglaterra ha cerrado a las firmas en el Imperio de vender materias primas a Rusia. Las ventas de estaño a Estados Unidos han sido limitadas y en los embarques se exige la condición de que no serán reexportados a determinados países. Pero los compradores en los Estados Unidos han estado violando su acuerdo, reembarcando la mercancía a México, desde donde es embarcada a Rusia, según alega el Ministerio de Economía belga-inglés. Las estadísticas publicadas por dicha entidad revelan que Rusia no produce ni el cobre ni el estaño que necesita para su consumo doméstico y se teme que los excesos se compre en el extranjero sean para Alemania.

M.E.C.D. 2016

SUPLEMENTO DIARIO EN ROTOGRABADO

DIARIO DE LA MARINA

ACTUALIDAD NACIONAL E INTERNACIONAL

LA HABANA, Martes, 9 de Abril de 1940.

EL BLOQUEO DE LAS COSTAS NORUEGAS.—La situación europea ha sufrido un brusco cambio en las últimas horas, con la decisión británica de bloquear las costas noruegas en distintos lugares a partir de Narvik (principio de la flecha señalada en el mapa). Por esa vía, según la versión británica, recibe Alemania grandes cantidades de mineral de hierro, tanto noruego como sueco. Otra flecha, a través del mar Báltico, marca la ruta que siguen esos minerales hacia Alemania. En el interior de Noruega y Suecia, perfectamente dibujados, se registran las líneas del ferrocarril mediante las cuales se abastece también el Reich. En cuanto a las minas situadas por la flota británica—que interrumpen sólo parte de los transportes de mineral—la información cablegráfica del DIARIO señala su extensión, partiendo de Narvik, hasta cerca de Bergen. Los demás lugares afectados, las materias de que se abastece Alemania y otros detalles concernientes al asunto, están registrados debidamente aquí.—(Fot. Match)

COMO SABEN nuestros lectores por la información del DIARIO, se llevó a cabo el pasado domingo, mediante un acto concurridísimo, la proclamación de la candidatura de la Coalición SD., que está integrada por el Coronel Batista y el doctor Cuervo Rubio. Junto a ellos, el General Menocal.—(Fot. DM)

PRESIDENCIA del almuerzo celebrado en el colegio «Nuestra Señora de Regla», para conmemorar la fundación de la Orden número 35 de Caballeros Católicos y como homenaje al R. P. Esteban Rivas, S. J. En la otra foto: Nuestra compañera la señorita Clara Moreda, haciendo uso de la palabra en nombre de nuestro Director.—(Fot. DM)

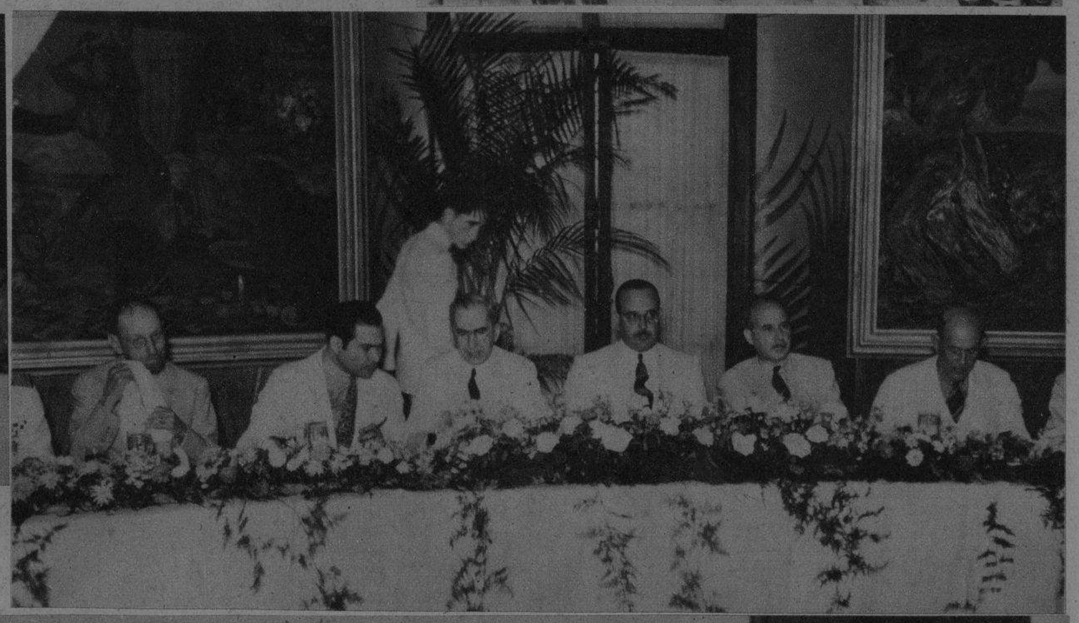

EL DOCTOR Martínez Fraga ofreció al Exmo. Sr. Embajador de los Estados Unidos en Cuba, Mr. Messersmith, un banquete-homenaje que fué servido en el Hotel Nacional, asociando a él numerosas y destacadas personas de nuestro mundo político y social. En la Presidencia, junto al diplomático norteamericano, sentáronse el General Menocal, el Coronel Batista, el doctor Martínez Fraga y el doctor Campa. Otro aspecto destaca la mesa donde tomaron asiento el doctor Alonso Pujol, el Coronel González, el Teniente Coronel B. García, el doctor Cosme de la Torriente y otros.—(Fots. DM.)

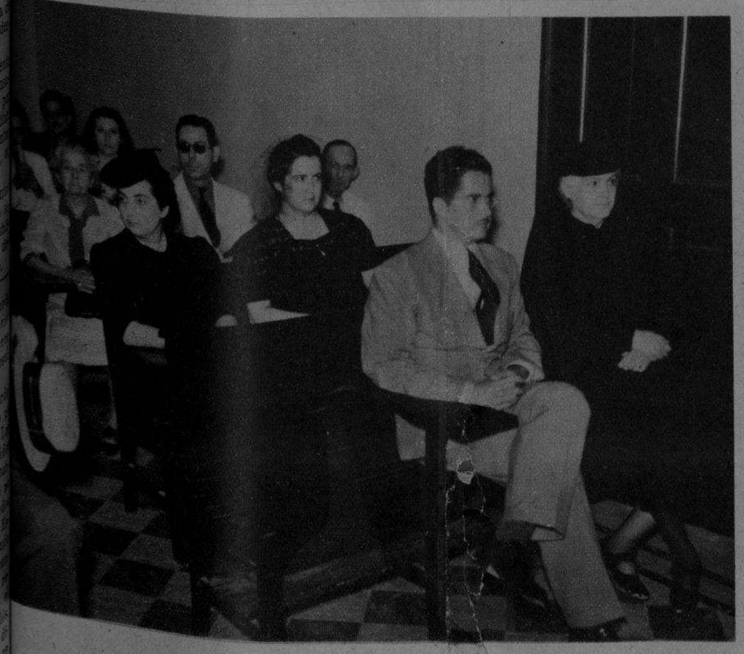

LOS FAMILIARES del doctor José Maza y Artola, en la velada conmemorativa del primer aniversario del fallecimiento del distinguido catedrático de la Universidad. El acto se celebró en la Escuela de Artes y Ciencias. En la otra foto: El Vice-Rector de la Universidad abriendo el acto conmemorativo del primer aniversario de la muerte del Dr. Maza y Artola.—(DM)

EL DR. WANF Ching Wei (a la izquierda), dirigiendo la palabra durante la reunión del Consejo Político, celebrada en Nanking, para establecer el nuevo gobierno chino cuya misión, según afirmaciones oficiales, consistirá en hacer la paz con el Japón. El doctor Wang es el jefe de ese Gobierno.—(Fot. DM)

M.F.C.D. 2016

RIEN A SIGNALER

DESDE PARIS.- Por Eduardo Avilés Ramírez

DIBUJOS ESPECIALES para **DIARIO DE LA MARINA**

Por RICARDO MARIN

Una bala alemana que toca un pequeño nervio de la mano. — ¡Raymond Galois no podrá más tocar el violín!—Ese día el parte oficial decía: "nada interesante a señalar", ¡y sin embargo había destrozado una vida genial!—Escena en un bar, mientras un violinista ciego tocaba su violín...

POCO antes de la guerra, un nombre de singular prestigio corría de boca en boca por los mentideros musicales de París. Este nombre aparecía también en los periódicos, rodeado de abjetivos emocionados. Se hablaba de «un nuevo genio del violín», y se citaban las referencias entusiastas de los profesores del Conservatorio de París y de otros maestros, entre los cuales Jacques Thibaud et Georges Bouillot, nombres que escapan a los adjetivos periodísticos.

El «nuevo genio del violín» se llama —¡se llamaba, ay!—Raymond Galois. Era un muchcho fuerte, sonriente, sin chalina y con genio, limpio de cuerpo y de alma. Artista muy 1939, trabajador y pasional, deportivo y profundo al mismo tiempo, sin complicaciones y huyéndole al reclamo para no perder el tiempo en salones mundanos en donde sus amigos querían que hiciera el oso y el fenómeno. Tenía 23 años en septiembre del año pasado y se preparaba a hacer el viaje de la Villa Médicis. La guerra quiso que el viaje fuera a las trincheras...

La guerra es un monstruo que no escoje las víctimas que devora. En su ceguera hiere al que atrapa al alcance, no importa dónde, no importa en qué miembro del cuerpo.

Primeramente Galois se enroló en esta magnífica organización que se llama «El Teatro de los Ejércitos», dando conciertos tras conciertos a los soldados que salían por la tarde o por la noche de la trinchera anegada de nieve y lodo. Antes de partir de París había completado su bagage con la caja que encerraba su stradivarius. Llevó su stradivarius al frente como quien lleva su alma, con sencillez y limpieza de gesto, y porque, aun soldado y todo, sin su violín él no se sentía él. Con la naturalidad con que la sombra sigue al cuerpo, así el violín siguió al artista movilizado.

Nosotros lo escuchábamos desde París: la radio nos traía todas las noches sus interpretaciones de Mozart, de Rinsky Korsakoff, de Debussy. Cuando tocaba delante de los ingleses, después de cada ejecución atronaba al aparato de radio una tromba de silbidos (es la manera de aplaudir de los ingleses). Y los críticos musicales de Francia seguían ese violín de las trincheras con atención aguda, preparándose para escribir sobre «El Galois de las Trincheras» una rica documentación que serviría, después, más tarde, para estructurar con ella la biografía del «genio nuevo».

Pero, como las divinidades oscuras, la guerra estaba presente y planeaba sobre el Teatro de las Trincheras. No la muerte física, sino algo peor para Galois: la muerte artística. La muerte no debía llevárselo, pero sí debía matar su alma... En su sector, una tarde, el balería comenzó a crepitar «del lado del férreo Berlín». Las ametralladoras hacían traquetear el paisaje, que parecía romperse en mil pedazos hasta quedar en estado de confetti. A lo lejos la artillería entró con paso pesado a la batalla—el campo es un salón inmenso—y el cielo parecía desprenderse, amenazando caer sobre los combatientes. La tierra retemblaba como caballo asustado, que no lograra serenar sus patas nerviosas. Era una patrulla alemana que se había acercado mucho al no mans land!

Raymond Galois corrió con su rifle a la primera línea. Se echó detrás de un árbol y comenzó a tirar contra la patrulla que resistía y que se afianzaba a los terrones visibles. La aviación apareció, de pronto, de una y otra parte y el éter se preñó de ruidos parecidos a los que relata Homero en sus descripciones olímpicas. La patrulla enemiga no se retiraba, aunque no avanzaba. Se retiraría diezmada, media hora después, pero quizas el último de los tiros que envió a las filas francesas hirió a un soldado en la mano izquierda. El soldado no se percató de pronto, pero comenzó a sentir una ligera comezón y notó que la mano brillaba llena de sangre, que le corría por los dedos en forma de río deltificado. Nada, un rasguño sin importancia.

El soldado se llamaba Raymond Galois

oOo

Lo que viene después no vale la pena para nadie. Precisamente el boletín del Estado Mayor de ese día rezaba: «Rien á signaler»...

El soldado enderezó sus pasos hacia el hospital de sangre más próximo en donde le hicieron la primera cura. El practicante le dijo:

—Presque rien, mon viex... Y hasta menos que nada.

Un poco de yodo, un poco de algodones, un vendaje. Nada...

Fué tres días después, cuando recibió, sin solicitarlo, un permiso para venir a visitar su familia de París, que tuvo la revelación siniestra de lo que aquel rasguño iba a significar en su vida. Un médico de París examinó el rasguño y frunció el entrecejo: un nervio había sido cortado; un dedo, uno solo, de la mano izquierda, quedaría tieso para siempre.

—¿Para siempre?—exclamó, trémulo y pálido, como lo hacían los héroes románticos en los novelones del siglo pasado.

—Para siempre—afirmó el médico, agregando: —A no ser que desee usted cortarlo.

Dos lagrimones corrieron sobre su tez de papel amarillento por la emoción. El médico no comprendía que por tan poca cosa un soldado derramara lágrimas:

—¡Vamos!—le gritó. —¿Es que todos los soldados son tan... sensitivos como usted?

—No es eso—se excusó él. —Es que yo soy... Raymond Galois...

El médico lo quedó viendo. La mirada turbada delataba el latir de su corazón: él conocía, él había escuchado al «genio nuevo del violín», el que daría días de gloria a la Francia del mañana.

—¡Ah, mon petit! ¡mon petit! Es preciso ser fuerte...

oOo

Dos días después Galois encontró a otro camarada del frente en un bar. En ese bar había un periodista de América, que escuchó el diálogo de los dos hombres. Era a dos pasos de los Campos Elíseos a las seis de la tarde.

—Dentro de poco volveré «allá»—dijo Galois. El rasguño no me impide manejar el rifle. ¡Ah, si pudiera no volver de la trinchera!...

Hay momentos cargados de una misteriosa ironía. Esto también parece griego. Como si los dioses se complacieran en arreglar las situaciones de los hombres con sarcasmo infernal.

En esos momentos un violín comenzó a sonar a nuestras espaldas: era un viejo vagabundo, un violinista errante, de esos que recogen los «sous» de París maltratando a los dioses de la música. Raymond Galois quedó viendo al viejo, que trataba de balbucear un vals de Chopin. Hizo de pronto un gesto, un momento, como para correr hacia él y quitarle el violín de las manos. Pero sólo fué una contracción eléctrica. Después bajó la cabeza: así pasan las grandes tragedias, casi en puntillas, calzadas con babuchas de algodón... Después los dos hombres se separaron: el periodista de América notó que Galois tenía la frente pálida, como debieron tenerla los dioses que murieron en flor. Y pensó en un stradivarius que estaría para siempre encerrado en una caja negra, caja de muerte, junto al cual reposa también el alma del genio que murió justamente el día en que «no había nada digno de ser señalado»...

M.E.C.D. 2016

Manel, el lindísimo baby de los jóvenes esposos Lydia Pou y Manolín Menéndez. Manel cumplió el día tres, seis meses y... ya tiene mucha personalidad.

El pequeño montañés que luce aquí un elegante atuendo del Tirol, es Robertico Pollack y Diehl. En nuestra mejor sociedad infantil es Robertico una figura muy popular por lo alegre y gracioso.

El retrato de Maritza Solís e Hidalgo Gato nos revela toda la dulzura y distinción que posee esa adorable criatura.

Waldito, el pequeño bibelot de Enriquetica Gómez Waddington y Waldo de Salazar, lindo bebé que colma su hogar de dichas.

A NUESTROS LECTORES

Con esta página ilustrada de niños de nuestra alta sociedad, iniciamos hoy una Sección quincenal que viene a llenar, indiscutiblemente, un gran vacío entre nosotros.

Esta empresa ha dedicado siempre una esmerada atención a la Crónica Social. Justo era, empero, que diese también acogida a los niños de nuestro gran mundo.

Esta sección ilustrada, en que irán desfilando, dos veces al mes, los niños de las familias de la "élite" social habanera, responde, pues, a una necesidad muy sentida. Al crearla, se ha hecho eco esta Empresa de los anhelos de muchos padres y complementa, al mismo tiempo, sus notas de sociedad.

Esta nueva Sección gentilmente atenderá a cuantos padres deseen publicar en esta página del Rotograbado del DIARIO DE LA MARINA las fotografías de sus niños.

Celia María, toda dulzura y belleza, y Salvy, inteligente y vivaracho, son los pequeños hijos de la gentil Celia Alvarez Rius y Salvador Gómez.

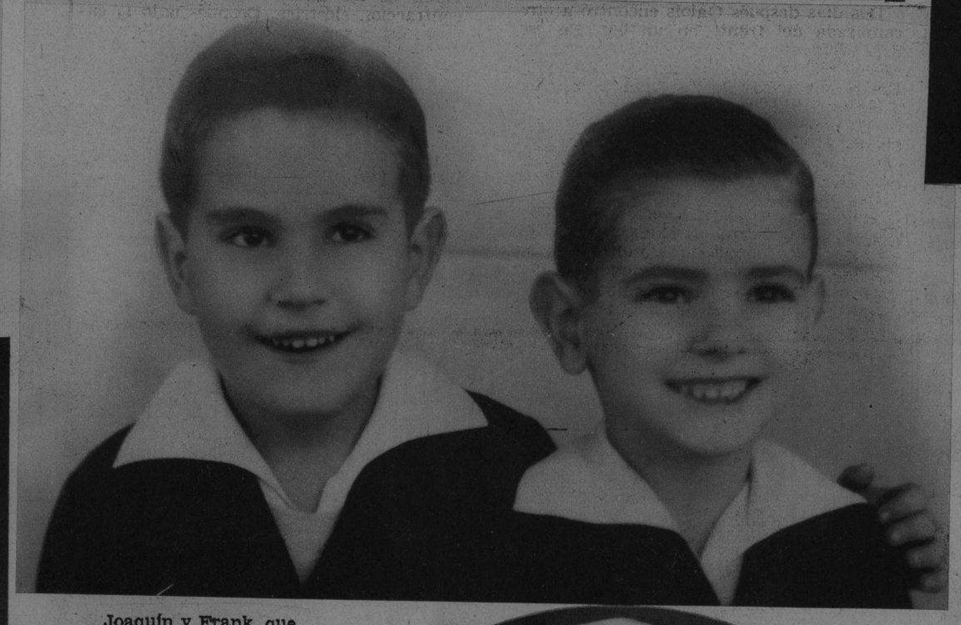

Joaquín y Frank, que forman esta risueña pareja, son los adorables hijos del joven distinguido matrimonio Mercy Taquechel y Joaquín Viñals.

La pequeña Marylin Terry y Saladrigas es un primor. Ha completado la felicidad del hogar de sus padres y abuelos, matrimonios muy destacados en nuestro gran mundo.

Mike Jorrín y Kent, sobrinito idolatrado de los distinguidos esposos Julia Jorrín y Enrique Culmell, es un pequeño gentleman que se destaca en nuestro mundo infantil por su simpatía.

Este varoncito, Patricio Estévez y León, ya es muy parlanchín aunque sólo tiene año y medio, es la alegría de sus padres y de sus abuelos Eva García y Atilio León, matrimonio muy estimado en nuestra sociedad.

M.E.C.D. 2016

DE HOLGUIN.—Al centro de esta foto, la señora—célebre justificadamente y popularísima en aquella población—Viviana Barceló Díaz, rodeada de parte de las cinco mil personas de ambos sexos que, como comadrona, ha ayudado a venir al mundo. La señora Barceló lleva ya 35 años ejerciendo la meritoria profesión, y es acreedora al homenaje que se le acaba de rendir en Holguín.—(Fot. DM)

LA ESCUELA de Aspirantes a Oficial, emprendió ayer una marcha de instrucción por toda la provincia de La Habana, bajo el mando del Capitán Oscar Alfonso Carol. En esta marcha se efectuarán prácticas de ametralladora, lanzamiento de granadas, etc., etc., asistiendo a la misma gran número de profesores de la Academia Militar que van en calidad de agregados. He aquí un detalle, a la partida.—(Fot. DM)

«EN LOS JARDINES de Eros», se llama el libro de reciente publicación, del que es autora la señorita Olga Lago (en esta foto). Se trata de un estudio histórico psicológico del amor, que ha merecido grandes elogios de público y crítica.—(DM)

MANOLITO Sánchez Maspons, en cuyo honor se celebrará un gran banquete el próximo día 18, con motivo de los éxitos obtenidos durante los dos últimos años como Presidente de la Asociación de Anunciantes de Cuba. El homenaje al señor Sánchez Maspons está patrocinado por destacadas personalidades en la prensa, la radio y la Asociación de Anunciantes de Cuba.—(DM)

EN LA RESIDENCIA de sus padres, Fernando Bru y Margot Barreto, se ofreció una simpática fiesta a la encantadora niña Margarita Bru y Barreto, con motivo de cumplir sus espléndidos cinco años de edad. Numerosas amiguitas de la festejada participaron en el agasajo.—(Fot. DM)

LA ASOCIACION de Comerciantes de Neptuno celebró el pasado domingo una magnífica fiesta para conmemorar el décimo cuarto aniversario de su fundación. Aquí un detalle del almuerzo.—(Fot. DM)

EL DELEGADO Nacional del Servicio Exterior de España, don Ricardo Giménez Arnau, envió a nuestro Director, doctor José I. Rivero, el valioso obsequio de una pistola «Star», confeccionada por obreros españoles. En un letrero se dice: «Obsequio de Falange Española Tradicionalista y de las J. O. N. S.», y en otro: «Al señor José I. Rivero.(Fot. DM)

EN EL ALMENDARES Riverside Yatch Club se celebró el pasado sábado el almuerzo conmemorativo del año X de la fundación del Círculo de Bellas Artes, al que concurrieron unas 200 personas entre artistas y representaciones culturales. En la presidencia, el maestro Joaquín Rodríguez Lanza, Presidente del Círculo; el doctor Chacón y Calvo, representantes del Coronel Fedraza y del Teniente Coronel Bernardo García, la doctora Zoila Mulet de Fernández Concheso, y los maestros Romañach, Sanjuán, Romeu, Valderrama, Rodríguez Morey, Sánchez Araujo, Roberto Vázquez y Gerardo González.—(Fot. DM)

LA HABANA, MECA DE LOS ENAMORADOS.—He aquí a la famosa escritora Dorothy Killmar y su esposo el conocido actor Richard Killmar, recién casados en Miami y que han llegado a La Habana, para pasar la luna de miel. La pareja tan pronto desembarcó huyó del bullicio de la ciudad y se refugió en Varadero, donde todavía se encuentran disfrutando de las delicias de aquella playa.—(Fot. DM)

EVACUACION DE HANGOE

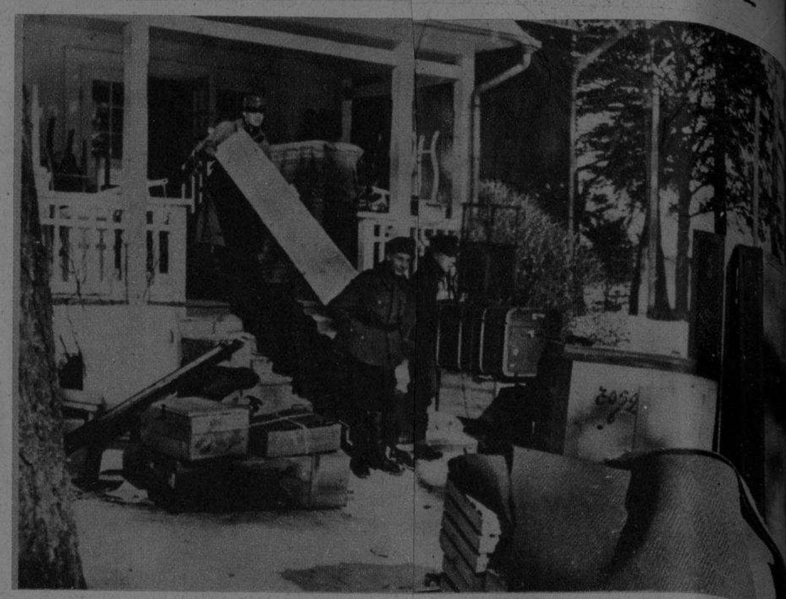

CUMPLIENDO los términos del Tratado impuesto por los rojos a Finlandia, los ciudadanos fineses residentes e la isla de Hangoe iniciaron su éxodo, abandonando la tierra donde residn para instalarse en el interior de Finlandia. Este grupo de soldados ayua a una familia en su tarea de vaciar su casa.-(Fot. Wide.)

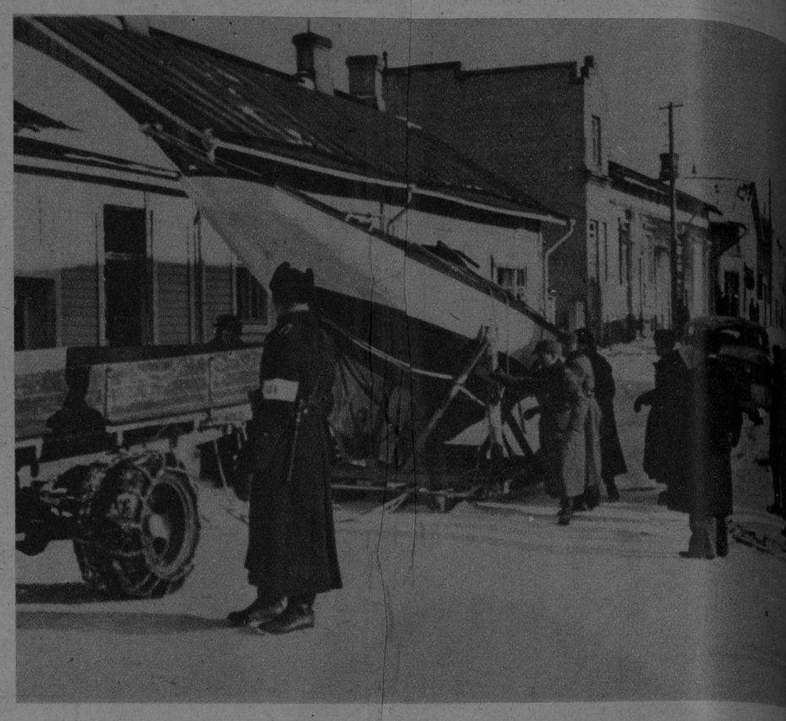

HASTA LOS BOTES DE HANGOE SE LLEVAN SUS HABITANTES.—Muchos ciudadanos de Helsinki tenían en Hangoe su centro de actividades yatísticas. Ahora han abandonado la isla, con sus yates.—(Fot. Wide.)

A PESAR de todo, se sienten optimistas estas mujeres finesas, que abandonan sus hogares para trasladarse al interior de Finlandia. Los rusos tomaron posesión de Hangoe, absolutamente desalojado.—(Fot. Wide.)

LA ULTIMA FOTO EN HANGOE.—Este respetable anciano, que va a abandonar su hogar, sonríe a un fotógrafo que le enfoca la cámara. Debido a la paz impuesta por los rusos, viejos y jóvenes han tenido que abandonar su tierra.—(Fot. Wide.)

M.E.C.D. 2016