1ª SECCION

SERVICIO DE ASSOCIATED PRESS. Esta queda autorizada para usar nuestro servicio de noticias de información.

Servicio exclusivo de la Agencia «Havas» y del «Herald Tribune», de New York.

DIARIO DE LA MARINA

El DIARIO DE LA MARINA es el periódico más antiguo de Cuba. Fué fundado en el año mil ochocientos treinta y dos.

Servicios especiales de España. Hilo directo con New York y recepción directa por radio de otros servicios.

1ª SECCION

AÑO CVIII.—NUMERO 45 ACOGIDO A LA FRANQUICIA POSTAL LA HABANA, JUEVES, 22 DE FEBRERO DE 1940.—SANTOS PASCASIO, ABILIO Y MARGARITA DE CORTONA TIEMPO PARA HOY: VARIABLE PRECIO: 5 CENTAVOS

AVIONES Y MATERIAL DE GUERRA BRITANICOS HAN SIDO ENVIADOS COMO AYUDA A LAS TROPAS FINLANDESAS

(COLUMNA SIETE)

A punta de bayoneta los ingleses se apoderaron de la correspondencia de un "clipper" americano

En Bermuda se ha registrado ese incidente

El piloto del avión de los Estados Unidos se negó a la demanda hecha en principio

SOBRE EL HECHO HABIAN GUARDADO GRAN RESERVA

NUEVA YORK, febrero 21. (AP).—Los ingleses comenzaron a censurar la correspondencia aérea de los Estados Unidos en Bermuda el 18 de enero, apoderándose de 2,600 libras de cartas de un clipper de la Pan American a punta de bayoneta, según se ha sabido hoy.

El capitán Charles A. Lorber, que manda el hidroavión que hace viajes entre los Estados Unidos y Lisboa, vía Bermuda, no solamente informó que los funcionarios ingleses encargados de la censura abandonaran el aparato aéreo, sino que se negó a entregar la correspondencia hasta que los ingleses se lo exigieron por medio de la fuerza.

El incidente es sólo parte de la censura en la colonia británica, que se ha tenido oficialmente en silencio más de un mes.

El día 18 de enero el capitán Lorber aterrizó en la isla de Darrells, en Bermuda, y atracó al muelle donde desembarca el pasaje.

Inmediatamente un grupo de censores subió al hidroplano y comunicaron al aviador que iban a llevarse la correspondencia por orden del Gobierno, protestando Lorber diciendo que no podían hacer tal cosa porque se trataba de una nave de los Estados Unidos.

Como se negara el capitán a entregar la correspondencia, los censores salieron del hidroavión, hicieron sonar un silbato y una lancha en la que iban soldados de infantería de marina, se colocó junto al aparato aéreo y dos soldados subieron con bayoneta calada, permitiendo entonces el capitán Lorber que los ingleses se llevaran por la fuerza la correspondencia.

Una vez en tierra formuló por escrito una protesta formal contra la ocupación de la correspondencia ante el Consulado inglés, la que firmó conjuntamente con George Wardman, representante de la Pan American en Bermuda.

El Jefe del Estado remite un mensaje a la Cámara Baja

Solicita un crédito para cubrir atenciones de la Convención Constituyente

Ha sido incluído en la orden del día el siguiente mensaje del señor Presidente de la República, remitido al Congreso:

El vigente Código Electoral concedió un crédito de cuatrocientos mil pesos para sufragar los gastos que habían de ocasionar las elecciones de Delegados a la Convención Constituyente, ordenado en la primera de las Disposiciones Transitorias, a tenor del acuerdo del Congreso publicado en la edición de la Gaceta Oficial de la República de 16 de diciembre de 1936, e, igualmente, dispuso otro crédito de quinientos mil pesos para atender a los gastos de las elecciones generales de 1940, convocadas para cubrir los cargos de carácter nacional, provincial o municipal que han de extinguirse durante el año que cursa; pero nada proveyó respecto de las erogaciones que había de originar el funcionamiento de la Asamblea Constituyente que, de manera tan auspiciosa, acaba de iniciar su elevada tarea.

Como los Presupuestos Generales del Estado, dada su ceñida estructura y por ser los mismos del pasado año 1939, no permiten aplicar o distraer fondos de ninguno de sus epígrafes ni capítulos para esa nueva erogación, y no pudiendo, igualmente, utilizarse ninguno de los dos créditos, concedidos por el Código Electoral en sus Disposiciones Transitorias puesto que aparte de que los mismos no tienen un objeto concreto, el primero fué invertido ya y el segundo se encuentra íntegramente atenazado para abonar los egresos propios de las elecciones generales que se efectuarán próximamente, me permito encarecer del Congreso la adopción urgente de la medida fiscal que se requiere, velando por el mayor éxito y prestigio de la Asamblea Constituyente.

Palacio de la Presidencia, en la Habana, a 19 de febrero de 1940.»

Sesión extraordinaria mañana

Se ha informado a los reporters que la Cámara será convocada a sesión extraordinaria mañana viernes con objeto de aprobar la Resolución Conjunta que declara al Presidente de la República, coronel Federico Laredo Bru, «Gobernante Preclaro y Ciudadano Eminente» en premio a su labor conciliadora entre los partidos políticos.

SE TERRUMBO EL CIELO RASO DE UNA DE LAS ESCALERAS DE EDUCACION

Ayer, a la una de la tarde, vino al suelo el cielo raso completo de una de las escaleras de la Secretaría de Educación.

De haber ocurrido algún tiempo antes, a la una de la tarde, se hubieran registrado desgracias personales, pues por esa escalera descienden los funcionarios y empleados que trabajan en la Superintendencia General de Escuelas, la Dirección de la Enseñanza, la Consultoría Legal y el negociado del Desarrollo Escolar.

NUEVA REUNION DE LOS JEFES DE GOBIERNOS ESCANDINAVOS

(COLUMNA SEIS)

LA DISCUSION DE LAS ENMIENDAS CONSTITUCIONALES NO AFECTARA A LA FECHA DE CELEBRACION DE LOS COMICIOS SEÑALADOS PARA MAYO

De las declaraciones del Dr. Grau se deduce que las bases del pacto de conciliación serán respctadas

«La Convención continuará en sesión permanente, declara el líder auténtico, hasta que se discutan y aprueben las sugerencias sobre las magistraturas que deberán cubrirse»

PRESENTADAS 35 ENMIENDAS AL DICTAMEN. ACEPTADA LA RENUNCIA A F. RIVERO. LA COALICION VOTARA EN BLOQUE

Hoy, a las dos de la tarde, se volverá a reunir la Convención Constituyente para continuar discutiendo el dictamen de la comisión especial de dicha asamblea sobre las magistraturas del Estado que se han de cubrir en las próximas elecciones generales.

A propuesta del doctor Emilio Núñez Portuondo, secretario de dicho organismo, los convencionales decidieron declarar la sesión de ayer de carácter permanente y recesar hasta el día de hoy, a la mencionada hora.

Según expresó el presidente de la Convención, doctor Ramón Grau San Martín, la sesión de hoy continuará con carácter indefinido hasta que se termine la discusión de dicho dictamen—ya que urge comunicar las bases sobre las citadas magistraturas al Tribunal Superior Electoral—y el tratamiento de todos los asuntos que figuran en la orden del día y de los que dimos cuenta detallada en nuestra edición anterior.

Se proclama a Valero y se acepta la renuncia a Francisco Rivero San Román

Abierta la sesión de la Asamblea Constituyente a las once de la mañana, con la declaración de que el quorum era evidente, se dió lectura al dictamen de la comisión de Actas declarando limpia la del señor Ignacio Valero Hernández y se le proclamó inmediatamente.

Puesto a votación el otro dictamen de la propia comisión, el delegado Miguel Suárez propuso que la parte que se refería a la renuncia del delegado Francisco Rivero se tratase separadamente de la que concernía a la renuncia de los tres suplentes que le siguen en orden a los efectos de la delegación, los señores Nicolás Duarte, José Huarte Cajides y José Agustín Borges, pues entendió que para aceptarles a éstos las renuncias se hacía necesario que tomasen posesión; y el presidente de la comisión de Actas, doctor Antonio Bravo Acosta, pidió que se aprobase el dictamen tal y como estaba emitido.

La Asamblea, en definitiva, aceptó el criterio de Miguel Suárez y sólo hubo de aceptar la renuncia del señor Francisco Rivero.

Se presentan treinta y cinco enmiendas al dictamen

Al entrarse en el dictamen de la comisión especial sobre las magistraturas, el secretario Núñez Portuondo anunció que sobre la mesa había presentadas treinta y cinco enmiendas y que, no habiendo tenido tiempo para clasificarlas, pedía quince minutos de receso.

El delegado Carlos Prío Socarrás, líder de los auténticos, solicitó que el receso se extendiese a media hora; y el doctor Orestes Ferrara, haciendo uso de la plabra por primera vez en la Convención, declaró que el líder de la Coalición le había informado que el dictamen no se iba a discutir en aquella sesión y que, en ese caso, no se hacía necesario fijar la atención en las enmiendas.

Y el doctor Cortina, aludido, manifestó que se había variado de criterio y que no había tenido oportunidad de comunicárselo.

Fué entonces cuando Ferrara volvió a hablar para significar que la clasificación de las enmiendas no debía hacerla la mesa, sino que los delegados que las presentasen venían obligados a decir a qué base o párrafo las formulaban.

Y el doctor Núñez Portuondo, que lo que buscaba, según parece, era proporcionar una oportunidad a los comités para que se pudieran reunir y cambiar impresiones sobre ellas, a fin de reducirlas al menor número, pues si no el debate sería interminable, indicó que podría darse el caso de que un delegado hubiera abandonado momentáneamente el salón y su enmienda quedase, por ese motivo, sin tratar.

El doctor Ferrara se disponía a retirar su proposición con el objeto de ganar tiempo, cuando el delegado Aurelio Alvarez señaló que no procedía seguir considerando el asunto porque el receso había sido acordado ya.

Termina la sesión

Al reanudarse la sesión, el doctor Quintín George interesó que se prorrogase el receso por quince minutos más para dar tiempo a los delegados de la Coalición a ponerse de acuerdo.

Finalmente se dió lectura a los votos particulares sobre el dictamen, que deben ser discutidos, reglamentariamente, con anterioridad a éste, y se declaró la sesión permanente para continuarla hoy.

No volvemos a hacer referencia a ellos porque dimos amplia cuenta en la reseña de la última sesión de la Asamblea.

Unas palabras del doctor Grau San Martín

Terminada la reunión, el doctor Gran San Martín, presidente de la Convención fué abordado por algunos periodistas.

Declaró que la Convención Constituyente resultaba algo novedoso para la presente generación, pues hacía mucho tiempo que no se llevaba a cabo una asamblea de la naturaleza de esa.

Significó, asimismo, que a medida que adelantaba el proceso constituyentista había una mayor corriente armonizadora entre los partidos de la oposición y que las bases sobre las magistraturas del Estado—el aspecto que resultaba de una mayor urgencia, para que se desarrollase normalmente el proceso electoral para los comicios próximos—serían votadas de inmediato.

La Convención—dijo—continuará en sesión permanente hasta que queden discutidas y aprobadas, para poder informar en tiempo al Tribunal Superior Electoral y cumplir el convenio de conciliación política.

La coalición está más unida que nunca

El senador José Manuel Casanova, delegado de la Coalición Socialista Democrática, nos declaró al abandonar el hemiciclo:

«La Coalición está más unida que nunca. No hay discrepancias con motivo de las enmiendas. Votaremos en un solo bloque».

Miguel Coyula se siente periodista

Don Miguel Coyula, el antiguo parlamentario pero el hombre de espíritu eternamente joven, nos dijo al terminar la sesión de ayer:

«Aunque sea delegado, me sigo sintiendo siempre periodista».

Y nosotros, observándolo cómo capta y se reserva, comprendimos que en verdad sigue siéndolo de primerísima línea.

La mayoría constituyentista se reunió anoche

Desde las nueve y media de la noche estuvieron reunidos en uno de los salones de Conferencia de la Cámara los miembros integrantes de la Mayoría en la Convención.

Objeto de la reunión fué considerar las distintas enmiendas presentadas al dictamen de la comisión especial, sobre el régimen de las magistraturas del Estado, la Provincia y el Municipio, y en particular aquellas suscritas por miembros de la mayoría.

La junta se prolongó hasta altas horas de esta madrugada.

Un homenaje a los constituyentes de 1901

Ha sido presentada a la Convención una iniciativa de resolución que suscribe la delegada por las Villas, señora Alicia Hernández de Labarca, en el sentido de que los delegados a la Convención de 1940 rindan un homenaje a los constituyentes de 1901, haciendo la fijación en el salón de sesiones de la actual Asamblea de una tarja de bronce con los nombres de los que redactaron la primera Constitución.

Incidente

En uno de los pasillos del Capitolio se produjo anoche un incidente entre un delegado que participó en la reunión de la Mayoría constituyentista y un concurrente a aquellos salones.

Termina la reunión

A las dos de la madrugada terminó la reunión.

Cuando el doctor Grau San Martín se retiraba de la Cámara, manifestó a los reporters que el debate se había limitado a procurar y obtener fórmulas de acoplamiento de los puntos de vista de los partidos de oposición representados en la Constituyente respecto del dictamen emitido por la comisión especial, con relación a las magistraturas.

Por su parte el señor Chibás dijo que no había logrado armonizar gran parte de las enmiendas y criterios mantenidos por delegados de la mayoría.

El señor Chibás agregó que estaba muy satisfecho del resultado de la reunión, lo que le permitía sentirse optimista.

La impresión recogida por el repórter entre los delegados le autoriza a decir que los delegados de la mayoría coinciden en el acuerdo de no aprobar la extensión de mandatos, con la única excepción del Presidente de la República.

No será aumentado el número de senadores y el período de mandato de éstos será de cuatro años, como lo es para el Presidente y para los representantes. Prevalece el criterio de la supresión de los Consejos provinciales

No podrán vender diarios a menos de dos centavos

La Cámara aprobó el proyecto en ese sentido y además el que concede nueva amnistía

En una sesión extraordinariamente breve aprobó ayer la Cámara de Representantes dos proyectos que desde hace días se encontraban sobre la mesa de dicho Cuerpo y cuya urgencia han venido solicitando algunos congresistas.

Estos son: el que establece como precio mínimo de los periódicos el de dos centavos y el que otorga amplia y cabal amnistía para los delitos cometidos con ocasión de las actividades electorales, así para la reorganización de los partidos políticos como para los comicios recién celebrados.

La primera ley fué defendida por su autor, Fernández Mederos y apoyada por un antiguo periodista, el doctor Juan O-Nagthen. Marino López Blanco, Tomás Galdós y Antonio Martínez Fraga.

A esta proposición le fueron adicionadas tres enmiendas en la siguiente forma:

—Declarando exentos de derechos e impuestos arancelarios la maquinaria importada por una de nuestras radio-emisoras y cuantas más adquieran en el extranjero las publicaciones.

—Declarando igualmente exceptuados del pago de tributos los implementos importados por el Hospital de Maternidad Obrera.

—Concediendo un crédito por la cantidad de 25,000.00 para la construcción de una carretera en el Manguito, provincia de Matanzas.

La sesión, que comenzó a las tres en punto, para terminar pocos minutos después, fué presidida por el señón León Rentería.

Apenas hubo debate, aprobándose las dos leyes aludidas, por unanimidad. Ambas fueron remitidas ayer mismo al Senado para su ratificación.

Croquis de la frontera entre Suecia y Finlandia que limita el cauce del río Torne (Torniojoki), al Oeste del lugar en donde se unen este río con el Muoniojoki, que limita asimismo más al Norte la divisoria entre los dos países. Dentro del territorio sueco, a menos de diez kilómetros del lugar en donde el Muonojioki tributa sus aguas al Torniojoki, se encuentra la población de Pajala que hoy, sin causa que lo justifique, ha sido bombardeada por la aviación soviética. En toda su extensión, las carreteras de ambos países no se pierden de vista en más de 150 kilómetros. Si el bombardeo de la población sueca no ha sido con toda intención, por lo menos indica un grave error por parte de los aviadores que confundieron las carreteras de los dos territorios. Obsérvese dentro del círculo la posición que ocupa la población de Pajala.

Abandonan Turquía todos los técnicos alemanes y rusos

La retirada la motiva un Pacto que existe entre el país ruso y el actual Gobierno alemán

ESTAMBUL, febrero 21. AP.—La Rusia soviética ha llamado a su país a centenares de técnicos soviéticos que han estado empleados por espacio de algunos años en la industria turca de acuerdo con un convenio que existe entre los dos países.

El éxodo de los técnicos rusos ha seguido al de expertos alemanes. Rusia está liquidando también todas sus organizaciones comerciales en este país y Alemania está haciendo lo mismo.

Los rusos embarcarán con sus familias para Odesa, puerto ruso del Mar Negro y tan pronto como la Embajada en Ankara recibió la notificación del Gobierno de Moscú la puso en conocimiento de los técnicos.

Se registra la retirada de los técnicos rusos en cumplimiento de órdenes directas de su Gobierno en momentos en que la prensa otomana está tratando sin eufemismos de la posibilidad de una guerra en esta parte del mundo para la Primavera próxima, la que es probable que comience con ataques a los ricos campos de petróleo rusos del Cáucaso.

El Presidente Ismet Inonu y el Estado Mayor General turco ha inspeccionado recientemente la frontera con Rusia y esperan examinar las fortificaciones de las fronteras con Grecia y Bulgaria.

En los centros bien enterados se dice que unos 50 ingenieros ingleses han llegado a Adrianápolis para inspeccionar las fortificaciones de la frontera con Bulgaria, donde el ejército ha estado realizando obras recientemente.

Turquía, aliada de la Gran Bretaña y Francia aunque todavía no es beligerante, se encuentra prácticamente en pie de guerra.

Según la prensa otomana Turquía entrará en la guerra en el mismo momento en que cualquiera potencia extranjera ataque a los Balcanes.

Juzgan posible que Inglaterra compre tabaco en América

Dícese que será suspendida la prohibición. Turquía no le vende todo el que desea

LONDRES, febrero 21. (AP).—Los intereses tabacaleros, según se tiene entendido, están conferenciando con el Gobierno inglés sobre el asunto de reanudar las compras de tabaco en los Estados Unidos, las que fueron suspendidas el 8 de septiembre para conservar el cambio extranjero.

Circula insistentemente el rumor, que no ha podido ser confirmado en los centros oficiales, de que es probable que la Gran Bretaña modifique la prohibición de las importaciones de tabaco consintiendo que se reciban hasta un tanto por ciento que señalará sobre las que se hacían antes de la guerra.

El aumento del consumo ha permitido ofrecer empleo a los obreros y por otra parte ha aumentado el poder adquisitivo del obrero inglés, lo que junto con la baja de las reservas de tabaco americano dará por resultado el encarecimiento de los cigarros.

Los precios han aumentado ya dos veces desde que comenzó la guerra, la primera vez de 11 peniques y medio el paquete de veinte cigarrillos a un chelín y medio penique. Ahora el precio es de un chelín y penique y medio.

«Financial Times», comentando la reunión anual de la Imperial Tobacco Company dice en un editorial que ha sido afortunada la empresa por tener reservas de tabaco de Virginia, por lo menos para algún tiempo, pero agrega que «la compañía no podrá seguir actuando independientemente del mercado americano mucho tiempo.

El aumento de las importaciones de tabaco del imperio y las compras realizadas por el Gobierno en Turquía no son suficientes para cubrir la falta del tabaco americano.

CUATRO ALDEAS QUEDARON DESTRUIDAS EN TURQUIA EN UN NUEVO TERREMOTO

ANKARA, Turquía, febrero 21. (Havas).—Esta mañana se sintió un temblor de tierra en la región de Kassarija. Los estremecimientos sísmicos duraron dos horas. Cuatro aldeas quedaron completamente destruídas. En la comuna de Soysalli, hubo cuarenta muertos y veinte heridos. El sismo fué sentido también en Ankara y en Adanas. Inmediatamente se tomaron medidas para los primeros auxilios.

Asegúrase que los muertos fueron 40 y los heridos numerosos.

Se teme que Inglaterra no permita la llegada de carbón a Italia, por su negativa a venderle armas y aviones. Dieciséis buques italianos están cargados esperando la orden de salir en Rotterdam y Hamburgo. Si Inglaterra lo consiente, los demás países neutrales reclamarán su derecho de enviar mercancías a Alemania, lo que significará el final del bloqueo. (Véase la información en la página última).

Indignación por el bombardeo de una ciudad sueca

Los partidarios de apoyar a Finlandia encuentran nuevos argumentos para su campaña

TRATAN LOS NORDICOS DE SOSTENER LA NEUTRALIDAD

ESTOCOLMO, febrero 21. (AP.)—Ayer, después que el Rey Gustavo explicó que Suecia no podía acudir en auxilio de Finlandia sin verse envuelta en la guerra de Europa, algunos líderes de los «activistas» suecos manifestaron que acataban los deseos del soberano.

El sábado, los ministros de Estado de Suecia, Noruega y Dinamarca se reunirán en Copenhaguen, para tratar acerca de los medios de preservar su neutralidad común. Uno de los problemas que tratará de resolverse en esa reunión ha de ser el caso del ataque por un destroyer inglés al buque nazi cuando se hallaba en aguas noruegas.

Se cree que después de esa conferencia los tres países escandinavos hagan una declaración aclarando su actitud.

En el Riksdag sueco los líderes políticos confían en la actitud del gobierno con relación a Finlandia y el ministro de Estado Christian Gunter, interrogado acerca de los métodos alemanes en el mar, dijo que Suecia no puede aceptar la declaración del Reich en sentido de que los barcos neutrales que naveguen por aguas inglesas deben correr el riesgo de la acción alemana.

«Esas peligrosas aguas no pueden evitarse por los barcos suecos —dijo— porque eso significaría que Suecia abandonaba su comercio con Inglatera y Francia».

Gunter dice que ésta es otra de las cuestiones que se tratarán en la conferencia de Copenhague.

Los aviones rusos bombardearon una pequeña población sueca de la frontera

ESTOCOLMO, febrero 21. (AP.)—Los aviones rusos bombardearon hoy la pequeña ciudad fronteriza de Pajala, en Suecia, incidente que amenaza con encender un fiero movimiento en este país en pro de la intervención en la guerra al lado de Finlandia.

Aunque los tres mil habitantes de Pajala resultaron ilesos y se tiene entendido que la lluvia de 134 bombas estaba destinada al territorio finlandés, situado a unas seis millas de distancia, los observadores neutrales expresan la opinión de que los activistas suecos reanudarán ahora con gran intensidad su campaña en pro de que se ayude de una manera efectiva a Finlandia.

Se estima que unas treinta y cuatro de las bombas lanzadas por la aviación rusa eran explosivas y el resto incendiarias. El hecho de que no ocurrieran desgracias personales se atribuye a que desde la frontera se avisó con tiempo la presencia de los aviones rusos.

Al heroísmo de una telefonista sueca se debió principalmente que se salvara la población de Pajala. Entre los edificios demolidos se encuentran una casa de apartamentos y una sierra.

El tiempo estaba claro y los aviones de bombardeo volaron a unos tres mil pies de altura.

El gobierno sueco ha ordenado a su enviado en Moscú, Wilhelm Assarsson, que haga una inmediata protesta al Kremlin.

Créese que habrá una intensa campaña en pro de la ayuda a Finlandia con motivo del regreso del jefe del movimiento «activista», quien anunció esta noche que se ha llegado a un acuerdo con el vecino país, en virtud del cual la comisión sueca intensificará el reclutamiento de voluntarios suecos.

El bombardeo de Pajala es la segunda violación de la neutralidad sueca y ocasión de una segunda protesta.

El 18 de enero Rusia dió explicaciones por la violación del territorio sueco, aunque se negó a admitir que hubiese bombardeado cuatro días antes las islas de Kallaks, en el Golfo de Bothnia. El incidente de hoy fué, sin embargo, más violento.

Fué precedido de un breve aviso de la aldea de Kengis anunciando que habían pasado siete aviones en dirección al interior.

Algunos de los aterrorizados habitantes de Pajala se refugiaron en la iglesia, cerca de la cual hicieron explosión unas cien bombas.

La iglesia no fué tocada por las bombas, pero un antiguo hospital, del cual fueron trasladados recientemente los pacientes a otro edificio, fué demolido.

Miss Astrid Perttu, telefonista fué la heroína de Pajala. Avisó la proximidad de los aviones y permaneció en su puesto dando instrucciones a la población para que se escondiera en los refugios.

Molotoff recibió en el Kremlin al ministro sueco

MOSCU, febrero 21. (AP.)—El primer ministro y Comisario de Relaciones Exteriores, Vyacheslaff Molotoff recibió hoy al ministro sueco en Moscú, en audiencia, en el Kremlin.

El gobierno sueco había dado órdenes a su enviado en Moscú para que protestara vigorosamente contra el bombardeo de la población sueca de Pajala por los aviones soviéticos.

Estiman inexpugnables las posiciones que ocupan las fuerzas finlandesas ahora

Un General francés analiza la situación y afirma que no corre peligro la Línea Mannerheim y que las noticias de éxitos soviéticos han sido exageradas

LAS MUJERES FINLANDESAS ESTAN OCUPANDO POSICIONES IMPORTANTES EN LA CONTIENDA

PARIS, febrero 21. (Havas).—En el periódico «Le Temps», el general Badoux publica hoy un estudio sobre la batalla de la Karelia, afirmando que el ejército finlandés puede sostenerse bien sobre la segunda línea, que es treinta kilómetros más corta que la primera, ya evacuada, por estar organizada en la parte más estrecha del istmo. El general Badoux cree también que si se puede dar a Finlandia artillería pesada y de largo alcance, y suficiente aviación de bombardeo, la nación podrá resistir bien después del deshielo. Igualmente manifiesta el general Badoux que es una falsedad de los comunicados rojos de Leningrado, decir que las fuerzas soviéticas han tomado más de cuatrocientas fortificaciones al apoderarse de la primera línea del sistema Mannerheim, ya que ésta sólo tiene en esa zona unos cien reductos de concreto.

El general Badoux está en negociaciones con el Gobierno de Helsinki, y espera partir pronto hacia Finlandia.

Salió una delegación de mujeres suecas hacia Finlandia

HELSINKI, febrero 21. (Havas).—Una delegación de mujeres suecas partió hoy en dirección a Finlandia. La forman representantes de las diversas asociaciones femeninas importantes, entre las cuales está la de las esposas de social-demócratas.

Las mujeres finlandesas cumplen su deber en primera línea

LONDRES, febrero 21. (Havas).—Madame Gripenberg, esposa del Ministro de Finlandia en esta capital, declaró hoy ante el Consejo Nacional Femenino, que «las mujeres finlandesas están realizando una labor casi sobrehumana en defensa de su patria. Toda Finlandia es hoy campo de batalla, y las mujeres están en primera línea. No hay heroínas entre ellas, porque todas cumplen por igual su deber, con la esperanza de que la tierra en que nacieron pronto vuelva a ser el país tranquilo y feliz que siempre fué. Pero tampoco ignoran que con aviones de combate y artillería antiaérea, Finlandia podrá defender mejor a sus mujeres y niños. Por ello esperan ansiosamente la ayuda de las potencias democráticas».

Inglaterra ha enviado aeroplanos y artillería de guerra a Finlandia

LONDRES, febrero 21. (AP)—Bombardeadores y cazas ingleses, entre ellos algunos «Gladiator», o sea uno de los tipos más modernos, se encuentran ya en Finlandia para ayudar a los fineses contra la invasión aérea rusa de ese país.

Se reveló en los centros autorizados esta noche que de 40 a 50 aviones ingleses han llegado a Finlandia y que se encuentran en camino más aparatos aéreos.

Igualmente se ha enviado a los finlandeses tanques, cañones de campaña, ametralladoras, cañones antitanques con municiones, teléfonos, máscaras contra los gases y telas.

Mil voluntarios húngaros pasaron hoy por París en dirección a Finlandia y se dice que otros 10,000 están dispuestos a salir de Hungría. La mayoría de los húngaros están equipados con uniformes parecidos a los que usan los finlandeses del cuerpo de esquíes.

Se dice que una de las dificultades para enviar voluntarios en ayuda de Finlandia es que se necesita el consentimiento de Noruega y Suecia para que crucen el territorio de ambos países. Hasta ahora los países escandinavos han permitido este tráfico de voluntarios que ha sido relativamente pequeño.

El primer contingente importante de voluntarios ingleses saldrá de Londres en breve.

El equipo militar enviado a Finlandia por Inglaterra ha sido de 150 fusiles antitanques, 10,000 minas antitanques, 50,000 granadas de mano, 25 Howitzers, 100 ametralladoras, 24 cañones antitanques, 30 cañones de campaña, cuatro tanques de seis toneladas, 12 caones de seis pulgadas, 10 morteros de tres pulgadas y municiones para la artillería.

El ejército ruso tiene que atacar al sector de Viipuri, en condiciones más desfavorables

HELSINKI, Finlandia, febrero 21. (Por Ives Duguerny, corresponsal de la Agencia Havas).—Según los informes obtenidos por los centros autorizados de esta capital, el ejército rojo tenía el propósito de entrar en Viipuri (Viborg), el próximo viernes 23, vigésimo segundo aniversario de su fundación. La retirada finlandesa de la primera línea de defensa dió algún fundamento a esa esperanza, mas ahora parece que el repliegue finés, lejos de favorecer a los invasores, ha disminuído sus probabilidades de éxito.

Por una parte las tropas de Finlandia han reducido su frontera, y por otra obligaron al enemigo a reorganizar sus fuerzas, para adaptar éstas a la nueva conformación del terreno. No es mostrarse demasiado optimista fijar en seis kilómetros la profundidad del retroceso de los fineses. Al mismo tiempo el enorme esfuerzo de los rusos se desarrolla no sólo en el sector frente a Viipuri, sino también en el del río Taipale, para aliviar la situación de las divisiones soviéticas que se encuentran en posición difícil junto al lago Ladoga.

Esto explica que, como anuncia el comunicado oficial de hoy, miércoles, el mando rojo lanzase dos divisiones al ataque, tras una laboriosa preparación de artillería. Sin embargo, los finlandeses están en el sector del Taipale en posiciones muy protegidas, hasta el punto de que se las puede calificar de invulnerables al tiro de la artillería y a los bombardeos aéreos.

Cuando la infantería rusa se lanzó al asalto, creyendo que los reductos fineses habían sido duramente castigados por sus obuses y sus bombas, fué recibida por un fuego mortífero, que no esperaba. En cuanto a la lucha en el frente de Viipuri, las bajas sufridas en las últimas 24 horas por los invasores, fueron consecuencia de ignorar que la nueva línea defensiva finlandesa es más fuerte que la evacuada.

Hoy hubo algunos bombardeos de poblaciones, casi siempre sin importancia, por la aviación soviética. En una de ellas está lanzó no menos de mil bombas, como informó un oficial finés al corresponsal de Havas, agregando que jamás había presenciado un derroche tal de municiones. El resultado fué de un muerto y una veintena de casas pequeñas, residencias de obreros, con averías de más o menos importancia.

Llegan a París mil voluntarios húngaros destinados a Finlandia

PARIS, febrero 21. (Havas). — El periódico «Paris Soir» anuncia que un millar de voluntarios húngaros llegaron esta noche a la capital, con rumbo a Finlandia. «Hace días que partimos de Budapest—declaró el jefe del contingente—. Hasta ese momento se habían inscrito diez mil voluntarios en toda Hungría, y se apercibían a seguirnos. Entre esos voluntario hay hombres de todas las clases sociales. En su mayoría son veteranos, y cierto número de ellos antiguos oficiales del ejército nacional.

Los húngaros pernoctan hoy en París, y seguirán viaje a Londres el jueves. Allí embarcarán hacia el territorio finlandés.

-LOS PROCERES-

Francisco Vicente Aguilera

Cúmplese hoy el 73º aniversario del fallecimiento en Nueva York de uno de los más insignes varones de nuestro pasado de gloria: Francisco Vicente Aguilera.

Si en los días precursores a Yara, Morales Lemus representó la voz del derecho a reformas que nunca llegaron, Aguilera encarnó el nobilísimo patriciado de la conspiración y la conjura como únicos medios para lograr el ansiado ideal de libertad.

En nuestra historia—en la historia de las grandes gestas redentoras—cada figura prócer tiene su especial significación, su luminoso simbolismo. Y así como Céspedes representa la acción iniciando en los escombros humeantes de La Demajagua la Guerra Grande, y Agramonte la gallardía del caballero sin miedo y sin tacha, y Máximo Gómez la pericia y el arrojo que le alzan en pedestal desde el primer macheteo de Los Pinos, y Zambrana la elocuencia de Guáimaro y el Marqués de Santa Lucía la aristocracia del espíritu, Francisco Vicente Aguilera representa el desinterés y la austeridad condensados en el más puro, más férvido, más alto amor a la Patria.

Su vida de conspirador, la de los días de la manigua, la de su permanencia en la gran metrópoli norteña donde rindiera su tributo a la tierra en el crudo invierno de 1877, son páginas que pueden ser igualadas, sí, pero nunca superadas por los hombres más inmaculados de todos los tiempos. Ahí está cuanto se escribiera de Aguilera en los días de la guerra y en los de la paz; ahí está la carta de Eugenio María de Hostos, que conociera y tratara al ilustre bayamés en Nueva York y en la que dice al Gobierno cubano en 1902 que lo primero que debía hacer la república era honrar la memoria de Aguilera.

Si no en el mármol y en el bronce podemos hoy, como él se mereciera—pues aún la deuda sigue en pie—, dejar flores en homenaje a su memoria, evoquemos su ejemplar significado y sigamos su ruta de desinterés y austeridad, que así sería la mejor formar de honrarle.

EXIJA el Suplemento en ROTOGRABADO con esta EDICION

M.E.C.D. 2016

QUEDO CONSTITUIDA LA COMISION DE INTELIGENCIA OPOSICIONISTA PARA FORMAR UN BLOQUE ELECTORAL

NOTAS POLITICAS

REUNION AUTENTICA ESTA NOCHE

Esta noche se reunirán en el Liceo Auténtico de Reina y Gervasio, los Delegados a la Asamblea Municipal de la Habana del Partido Revolucionario Cubano (Auténtico).

En la junta, que tendrá lugar a las ocho de la noche, se tratarán los siguientes asuntos: Delegados políticos ante las Juntas Municipales, comisiones permanentes de trabajos y el problema de la Alcaldía de la Habana.

Convocó el señor F. Martín, presidente de la Asamblea.

LOS NACIONALISAS RECLAMAN LA ALCALDIA

En el local de Reina 155, altos, se efectuó la reunión de elementos del Partido Unión Nacionalista, respondiendo al movimiento de Defensa de la Alcaldía habanera para el PUN.

Miembros de la Asociación de Presidentes y Secretarios punistas, Asociación de Damas, así como los elementos más activos del Partido en la Municipalidad asistieron al acto

Presidía la junta el señor Miguel Valdés Pagola. También se encontraba en la presidencia el señor Conrado Lugo. En las secretarías actuaban los señores Agustín Estrada y Manuel Cartaya.

Tras de ser abierta la sesión por el presidente, hicieron uso de la palabra los señores Luciano Torres, de la comisión organizadora; el Alcalde de la Habana, Francisco Rivero San Román; representantes Gustavo González del Valle y Alfredo Alvarez Suárez y el senador Casabuena, candidato a la Alcaldía de esta capital.

Los oradores se manifestaron en la necesidad de que al hacer el replanteo, con vista a las elecciones señaladas para el mes de mayo, se mantenga la nominación para Alcalde de la Habana, del senador Casabuena, candidato del Partido.

No existen deserciones cenedistas en Oriente

El doctor José T. Oñate Gómez, presidente de la Asamblea Provincial del Partido Conjunto Nacional Democrático en Oriente, ha declarado que en aquella provincia no existen conflictos ni deserciones dentro de la organización.

Ratifica el doctor Oñate que ningún elemento representantivo del Partido se ha separado ni tiene intenciones de hacerlo. Antes al contrario —dice— estamos recibiendo reportes de todos los términos que nos permiten afirmar que las huestes cenedistas se mantienen robustas y cohesionadas para concurrir a la próxima lucha electoral.

Propaganda de un candidato

Se constituyó en el barrio de Atarés, Reparto Isla de Pinos, un comité que defenderá la candidatura para representante del señor Francisco Batista Zaldívar.

LA COMISION DE INTELIGENCIA OPOSICIONISTA

Ayer quedó constituída la comisión de inteligencia de los partidos de oposición que discutirá fórmulas que permitan a esas organizaciones políticas concurrir unidas a las elecciones próximas.

En la residencia del doctor Miguel Mariano Gómez, en el Vedado, se llevó a cabo la junta, concurriendo a la misma los delegados de los cuatro partidos, señores Daniel Compte, Fernández Supervielle y J. Alberni, del Demócrota Republicano; Martínez Márquez, Suárez Fernández y C. Cruz, del PRC Auténtico; Santovenia, del Valle y P. González, del ABC y Zaydín, Gutiérrez y Peláez, de A. R.

Explicó el doctor Miguel Mariano Gómez a los reunidos el propósito que le guiaba al haber convocado para formar esta camisión, desprovisto de toda ambición personal y ajeno al espíritu partidarista.

Mantuvo que necesidades patrióticas de política aconsejaban conservar la más estrecha unión entre los partidos de oposición.

A continuación del doctor Gómez usaron de la palabra los señores Compte, Miguel Suárez, Zaydín y Santovenia.

Habiéndose limitado la junta a declararse constituída no se formularon concreciones de ningún género.

Volverá a reunirse la comisión el viernes, a las once de la mañana. A esta nueva reunión no asistirá el doctor Gómez, que invitó a los comisionados y cuya función declaró terminada con la constitución de la junta.

Movimiento en las oficinas demócratas republicanas

Las oficinas generales del Partido Demócrata Republicano de la Manzana de Gómez se vieron ayer sumamente visitadas por elementos de la sargentería habanera, en busca de orientaciones políticas ante la campaña electoral que se avecina.

El jefe de estas oficinas, señor Guerra, atendió a los presidentes y secretarios de comités de barrios.

Comité abecedario en el Cerro

En Velarde No. 224, barrio del Cerro, fué homenajeado el señor Augusto Vega, Delegado a la Municipal y a la Provincial del Partido ABC.

A la fiesta celebrada asistieron centenares de afiliados en los barrios capitalinos.

Se constituyó un comité de propaganda que laborará por las aspiraciones para concejal de la Habana del señor Vega.

Entre los diversos elementos que integran la directiva se encuentran los señores Libia Duarte, Estanislao Vega, Jesús Quintero, Francisco Jiménez, Antonio Villazón y Gerardo Rodríguez.

Mitin auténtico en Arroyo Apolo

Esta noche se efectuará el mitin organizado por la Juventud Auténtica de Arroyo Apolo, en Calzada de 10 de Octubre y Vista Alegre, en la Víbora.

Los oradores designados en esta fiesta política son los doctores Eduardo Chibás, Primitivo Rodríguez, Carlos Prío Socarrás, Félix Martín, Luis Pérez Espinó, Conchita Castanedo y Angel A. Giraudy.

Directorio Pro Carlos Miguel de Céspedes

Reunidos un grupo de delegados y sargentos liberales en Damas 862, barrio de Paula, acordaron constituir un Directorio Pro Dr. Carlos Miguel de Céspedes, para Alcalde de la Habana.

Estuvieron presentes en el acto representaciones de la casi totalidad de los barrios habaneros.

Se acordó comenzar inmediatamente una labor de propaganda en favor de esta candidatura y designar una oficina de control donde puedan dirigirse los amigos y simpatizadores del doctor Céspedes.

Acuerdo del Ejecutivo Nacional Auténtico

En la sesión celebrada por el Comité Ejecutivo Nacional del Partido Revolucionario Cubano (Auténtico), se acordó, según se nos informa, hacer público que el acto anunciado para el día 24, en el Parque Central, no ha sido organizado por ninguno de los organismos oficiales del Partido.

Posibles candidatos a representantes

PINAR DEL RIO, febrero 21. (Por telégrafo, al DIARIO).—Al hacerse el replanteo en la candidatura provincial del Partido Liberal, serán postulados para representantes los señores César Rodríguez, ex legislador republicano quien ingresó en las filas liberales y Juan Ignacio Cobián, a quien apoyarán las clases obreras.

Presidentes y secretarios del Partido Acción Republicana

Los señores Rogelio Sánchez, presidente y Manuel Guillén, secretario de correspondencia de la Asociación de Presidentes y Secretarios del Partido Acción Republicana, han convocado a los integrantes de esta organización en los barrios habaneros con el fin de celebrar un cambio de impresiones, con vista al momento político actual.

La junta se celebrará mañana, a las ocho de la noche, en el Círculo del Partido, situado en San Lázaro 324, altos.

Vanguardia menocalista

Se ha constituído una Vanguardia del Partido Demócrata Republicano que tendrá a su cargo desarrollar intensa propaganda en los barrios de la municipalidad.

Fueron designados presidente y secretario, respectivamente, los señores Amado Delgado y Norberto González.

Actividades agrarias

Se constituyó un Directorio Femenino Pro Vergara, alcalde de la Habana, en el barrio de Peñalver.

El acto tuvo efecto en Condesa número 120, ante numerosa concurrencia.

Se eligión presidenta a señora Dulce María Miró Miró y secretaria a la señora Carmen Ramírez Mesa.

En este mismo barrio ha quedado organizado un comité bajo la presidencia del señor Aníbal Romero Jordán, que laborará por la candidatura alcaldicia del doctor Vergara.

Para asumir la responsabilidad de la organización de comités en los términos y barrios de la provincia oriental, ha sido designado el doctor Feliciano Maderne, dirigente del Partido Agrario Nacional.

En Santa Clara tendrá a su cargo esta labor el señor Juan Hirigoyen Valenzuela, presidente provincial del PAN en aquella región.

En la provincia habenera se constituirán próximamente los comités de Caimito de Guayabal, Bauta, Batabanó, Bejucal, San Antonio de las Vegas, San Nicolás de Güines y otros.

PARTIDO CONJUNTO NACIONAL DEMOCRATICO

Asamblea Municipal de la Habana

COMITE EJECUTIVO

C O N V O C A T O R I A

De orden del señor Presidente, CITO Y CONVOCO por este medio, a reserva de hacerlo individualmente por comunicaciones dirigidas a los respectivos domicilios o direcciones conocidas y en cedulones que serán fijados en los lugares apropiados a los señores miembros que componen la Asamblea Municipal del Término de la Habana del Partido Conjunto Nacional Democrático para la sesión que habrá de celebrarse el lunes, día veinte y seis del presente mes de Febrero de mil novecientos cuarenta, a las NUEVE DE LA NOCHE en el domicilio del Partido, Paseo de Martí (Prado) número DOSCIENTOS SEIS, altos, a fin de tratar los asuntos que se expresan en la siguiente:

ORDEN DEL DIA

PRIMERO: Lectura del acta anterior, en su caso.

SEGUNDO: Cubrir la vacante producida en este Comité Ejecutivo por baja en el Partido del Secretario de Correspondencia.

TERCERO: Cubrir las vacantes producidas por renuncias o bajas en el Partido de distintos Delegados a la Asamblea Provincial de la Habana.

CUARTO: Cubrir cualesquiera otras vacantes que se produzcan de Delegados a la Asamblea Provincial de la Habana y de Miembros de este Comité Ejecutivo.

QUINTO: Remover, ratificar o designar los Delegados Políticos Propietarios y sus Sustitutos ante las SEIS Juntas Municipales Electorales de este Término.

SEXTO: Tratar y resolver de todos los demás asuntos que afecten a la mejor organización y buena marcha del Partido y de los que se presentaren a la consideración de la Asamblea.

SEPTIMO: Mociones y Asuntos Generales.

Habana, a veinte y uno de Febrero de mil novecientos cuarenta.

Vto. Bno.,
Eugenio RODRIGUEZ CARTAS, Presidente. — **José I. MARTINEZ MONROY**, Secretario de Correspondencia, p. s. r.

PATRONATO PARA LA PROFILAXIS DE LA LEPRA, ENFERMEDADES CUTANEAS Y SIFILIS CIUDAD MILITAR

AVISO IMPORTANTE A LOS CONCURSANTES

En vista de que algunos de los Médicos que han presentado su Expediente a este Concurso, no han podido presentar la totalidad de los documentos exigidos al efecto, el Patronato acordó conceder un plazo hasta el día 28 del corriente mes, a las 12 meridiano, para que todos aquellos Concursantes que se encuentran en el citado caso, puedan presentar los Documentos que hayan omitido.

Se advierte que los únicos documentos que podrán presentarse son aquéllos que tiendan a justificar el Nacimiento, la Nacionalidad cubana o la carencia de Antecedentes Penales del Concursante.

Ciudad Militar, Febrero 19 de 1940

Tte. Coronel Demetrio E. Despaigne, S. D., Tesorero-Director.

Fb. 20, 21, 22, 23, 24

Lo bello del vivir!!

Alegría en el alma y salud en el cuerpo: ¡ he ahí la síntesis y compendio del lado bello de la vida !. Asumiendo que Ud. posée lo primero, si resiente de lo segundo y ello se debe a pertinaces dolencias del

ESTOMAGO, afecciones concomitantes al **hígado y VESICULA,**

úlcera gástrica o duodenal, COLITIS — Intestinos

no se angustie demasiado: para todo hay remedio. Los médicos aumentan día a día el caudal de sus conocimientos científicos, y día a día ganan batallas contra la Enfermedad, prescribiendo el remedio mejor, entre los cuales, contra aquellas dolencias, el primero y más útil es **el notable, el prodigioso**

BISMÁGEN.

* *

AVISO: Cuanto más famoso es un producto, **más imitadores tiene.** Y aunque el público inteligente sabe que jamás imitación alguna ha sido buena, conviene recordarlo. **¡ Cuidado !** Exíjase **el incomparable, el famosísimo** Bismágen.

* *

Dolor de Estómago, Digestiones lentas o dolorosas, Empacho gástrico, Acidez, Eructos agrios, Espasmos, Cólicos, Dolor de vientre y espalda, Ardentía, Vómitos de líquido o de sangre, Gases, Dilatación, Mala respiración, Mal aliento, Pesantez, Fermentaciones intestinales, Diarrea o estreñimiento, Inapetencia, Desnutrición; **¿ padece usted enfermedad gastro-intestinal manifestada en alguno de esos síntomas ?**

Esos males terminan donde Bismágen empieza. Ensaye con un frasco del **maravilloso patente** Bismágen y

bendecirá la hora en que decidió tomarlo.

P A L A C I O

Subvención a una industria

Se informó a los reporters que el señor Presidente había dictado un decreto concediendo la cantidad de cincuenta mil pesos, por una sola vez, a la compañía constructora de una fábrica de corned-beef (carne de buey empacada) para la exportación.

Viriato Gutiérrez

Para asuntos privados entrevistó al Presidente el ex-Senador Viriato Gutiérrez.

El doctor Oscar Zayas

Saludó al señor Presidente el doctor Oscar Zayas, director del colega «Avance».

El Presidente de la Cámara

Para asuntos legislativos entrevistó al Jefe del Estado el señor Marcelino Garriga, presidente de la Cámara de Representantes.

Informó el señor Garriga que convocará a dicho Cuerpo para una sesión extraordinaria mañana viernes con objeto de que sea aprobada la Resolución Conjunta declarando al señor Presidente de la República, coronel Laredo Bru, Gobernante Preclaro y Ciudadano Eminente en merecimiento de su labor conciliadora entre los partidos políticos.

Es muy posible que en esta sesión se proceda a considerar algún asunto de carácter electoral.

El Jefe de la Policía Nacional

Para asuntos relacionados con el Cuerpo conferenció con el Presidente el Jefe de la Policía Nacional, coronel Bernardo García.

El Representante López Blanco

Estuvo ayer en Palacio a solicitar una audiencia con el señor Presidente, el representante a la Cámara y líder del PUN en dicho Cuerpo, doctor Marino López Blanco.

En esta entrevista acudirá acompañado del ingeniero González Sigarroa y por los alcaldes de Jaruco y Santa Cruz del Norte.

Solicitarán que en el proyecto de construcción de la carretera entre Cojímar y Varadero se incluya un ramal que conecte con la playa de Jibacoa, considerada como la mejor de la costa Norte. Estima muy necesario ese camino porque además habrá de beneficiar grandemente a los agricultores de la zona que, por falta de vías de comunicación, están impedidos actualmente de transportar sus frutos a la Habana y otros lugares.

Ramón Crusellas

Para asuntos particulares visitó al señor Presidente el señor Ramón Crusellas.

COÑAC **REY DE COPAS** BRANDY—JEREZANO ALTA CALIDAD

ENMIENDAS PRESENTADAS

Entre las enmiendas presentadas al dictamen de la Comisión Especial de Constituyentes, figura el doctor Rafael Guas Inclán al inciso que se refiere a los senadores, estableciendo que se puede ocupar esos cargos también siendo cubano por naturalización, cuando se haya servido a Cuba con las armas hasta la terminación de las guerras por la independencia.

Los delegados Santiago Rey y Bravo acosta han presentado otra en sentido análogo, ya que exigen en el caso de la naturalización diez años de residencia y haber servido a Cuba con las armas durante más de un año como miembro del Ejército Libertador.

Y el delegado Ramiro Capablanca ha presentado otra enmienda a la base que se refiere al régimen municipal.

Dice a la letra:

"1.—Los Términos Municipales serán regidos en la forma que establezca la Ley. La organización que se adopte, deberá responder al carácter esencialmente administrativo del Gobierno local, de acuerdo con un sistema que combine la sencillez, la eficacia y la democracia.

2.—La Ley mantendrá, cualquiera que sea el sistema que adopte para los Municipios, la institución del Alcalde y del Concejo Municipal.

3.—El Alcalde y las dos terceras partes, por lo menos, del Concejo Municipal, serán elegidos directamente por el pueblo.

4.—No obstante lo anteriormente consignado, los Municipios podrán adoptar sus propias Cartas Municipales conforme a lo dispuesto por la Constitución, y a lo que de acuerdo con ella establezcan las leyes.

5.—También podrán los Municipios que no deseen adoptar una Carta Municipal propia, acordar las modificaciones que estimen convenientes a la Ley General que se apruebe por el Congreso, a fin de hacerla congruente con la realidad de la vida local y los intereses peculiares de la misma, siempre con sujeción al procedimiento que regule la Ley y a lo que en esta Constitución se establece".

a Miami por la P&O

Miami 27.50 Ida y vuelta — Válido por 60 días

Key West Ida y vuelta $20.00 — Válido por 60 días

Port Tampa Ida y vuelta 30.00 — Válido por 60 días

NEW YORK Ida y vuelta $68.10 coche de lujo — En Pullman $90.00

AUTOS Key West $15.00 — Miami $16.50 — Port Tampa $22.50

SALIDAS para MIAMI los Domingos, Lunes, Martes y Jueves a las 7:00 p.m. Vapores "Florida" y "Cuba"
SALIDAS para Key West y Port Tampa Jueves a las 9:00 a. m. Vapor "Cuba"

THE PENINSULAR & OCCIDENTAL STEAMSHIP COMPANY
Para Informes: Prado y Animas — Teléfono M-7979

Manifestaciones del Dr. Cartañá sobre la Carrera Administrativa

El Presidente de la Comisión del Servicio Civil, doctor Estanislao Cartañá, ha hecho unas interesantes declaraciones sobre la Carrera Administrativa que propugnan los empleados públicos, y las cuales insertamos a continuación:

"Todos los ciudadanos venimos obligados a cooperar para que la labor encomendada a la Convención Constituyente sea perfecta en lo posible. A ese propósito, mis compañeros miembros de la Comisión del Servicio Civil y yo, que la presido, hemos estudiado la demanda de los empleados públicos de preceptos constitucionales que les garanticen la inamovilidad en el desempeño de sus cargos y demás derechos que les asisten por si fuésemos requeridos para informar sobre la materia, y, en todo caso, por nuestro deseo de orientar en asunto en que nos creemos especializados.

"Queremos hacer una declaración inicial: algunas peticiones de los empleados públicos se apartan de lo que es materia propiamente constitucional por ser meramente legislativa. En la Constitución puede incluirse la declaración del derecho de inamovilidad del empleado público, como les está amparado a los funcionarios del Poder Judicial; pero pretender que se establezcan organismos encargados de la normalización de ese derecho y hasta se ratifique en sus cargos a quienes los vengan desempeñando, como aparece de publicaciones de la prensa, es convertir la Constitución en algo que nos pondría en ridículo.

"Los empleados claman por lo que hace mucho tiempo que tienen; lo que han dado en llamar "la carrera administrativa". La ley del Servicio Civil que rige en Cuba desde el 18 de enero de 1909, hace nada menos que treinta años, estableció la previa prueba de suficiencia para la obtención de cargos públicos, y la Comisión del Servicio Civil convoca periódicamente a exámenes y, en sus casos, a oposición para que los empleados prueben su suficiencia y dejen cumplido ese deber que la ley del Servicio Civil les impone; y tengo que declararlo con dolor: muy pocos, muy contados son los empleados que han respondido a las convocatorias para esos exámenes; prefieren amparar sus nombramientos en el favor y en el nepotismo y no en la prueba de su suficiencia, sin percatarse que ellos, que no cumplen su deber—el de probar su suficiencia—carecen de fuerza moral para pedir que con él se cumplan los deberes que a los demás les incumban. Ahora estamos celebrando exámenes, los diplomas que mediante ellos obtengan los empleados públicos es el certificado de capacidad que podrían lograr con la carrera administrativa que tanto anhelan; y los invito para que concurran a los exámenes y respalden su derecho en el cumplimiento de ese deber que la ley les impone, que está tan olvidado que parece serles desconocido.

"Una declaración es necesaria. La pluralidad de los servicios públicos excluye la posibilidad de un orden de conocimientos uniforme para todos los empleados públicos. Por ello es inadecuado hablar de carrera administrativa. Los conocimientos necesarios para el desempeño de empleos del departamento de Hacienda son tan disímiles de los que debe exigírsele al sanitario, al de Obras Públicas, al de Trabajo, al de Agricultura, al de Minas, que no es posible unificarlos en una carrera. No la hay; la que hay son carreras administrativas, con escuelas especiales, de Correos, de Telégrafos, de Periciales de Aduanas, de ayudantes y sobrestantes de Obras Públicas etc, pero en ningún país existe por unificación de investigación la carrera administrativa. Lo que se exige por toda Administración bien organizada es justificación de competencia para determinados cargos por posesión de títulos u oposición, y prueba de suficiencia por conocimientos generales mediante examen. Si a esto es a lo que se ha dado en llamar "carrera administrativa", repetimos que ya la carrera está establecida en Cuba desde hace treinta años, por la ley del Servicio Civil, inspirada en la que rige en los Estados Unidos de Norteamérica, que es buena, y sólo falta que se cumpla; y eso es lo que hay que pedir, con sanciones para quienes no la cumplan.

'Y termino con un consejo y una advertencia. Mi consejo a los empleados públicos: que no pidan previas ratificaciones e inamovilidad en sus cargos a quienes hoy los están desempeñando, sino convocatorias a exámenes para probar su suficiencia, dejando así cumplida la ley que rige, porque esa es más airosa postura. Mi advertencia: que en nada afecta a los miembros de la Comisión del Servicio Civil que presido que se les pretenda sustituir por funcionarios a quienes se les supone más técnicos en la materia. La única aspiración de cada uno de los miembros de la Comisión del Servicio Civil es el exacto cumplimiento de sus deberes, resolviendo las reclamaciones en justicia; y nos conforta que todas las resoluciones dictadas por nosotros que fueron recurridas hasta ante el Tribunal Supremo de Justicia, han sido confirmadas, que es a lo más que pudieran llegar los otros técnicos con que se nos quiere sustituir; sin que nos sea imputable que nuestras resoluciones, ni las del Tribunal Supremo se hayan desobedecido, porque entre las funciones que la ley nos encomienda no hay ninguna que nos atribuya facultad, ni nos dé medios coercitivos para hacerlas cumplir".

Mil doscientos niñas y muchachos del Centro Tecnológico de Ceiba del Agua desfilarán en la parada del día 24

Formarán seis batallones perfectamente entrenados. Una entrevista del Coronel Pedraza con oficiales médicos para conocer el estado de la sanidad militar. Un recital por radio

El jefe del Ejército Constitucional, Coronel José E. Pedraza y Cabrera, tuvo ayer un intenso despacho de asuntos oficiales relacionados con su cargo en las oficinas del Cuartel General.

Su jefe de ayudantes, el capitán Owen Parr Barnard nos informó que el Coronel Pedraza había sostenido largas entrevistas con el Secretario de la Defensa Nacional, Dr. Domingo F. Ramos y con el jefe de la Ayudantía General Coronel Auxiliar Julio Velasco. Con el primer funcionario trató de asuntos relacionados con su firma y con el segundo acerca de importantes materias relativas a la marcha del Ejército tales como ascensos, nombramientos, traslados, retiros y otros extremos análogos.

Más tarde el Jefe del Ejército se entrevistó con el Coronel Auxiliar Ignacio Galíndez, tratando con este oficial de la gran parada militar que tendrá lugar el sábado por la mañana con el objeto de conmemorar dignamente la gloriosa fecha patriótica del Grito de Baire. Como se sabe, el Coronel Galíndez será el jefe de la Brigada Mix a que se compondrá de cerca de diez mil hombres, pertenecientes a todas las armas.

Por último el Coronel Pedraza recibió al Teniente Coronel Demetrio Despaigne, Presidente del Consejo Nacional de Tuberculosis y al Comandante de la Policía Nacional señor Porras Pita, jefe del Hospital de ese Cuerpo. Ambos oficiales informaron a su jefe del estado sanitario y de las actividades que observan en ese campo tanto en el Ejército como en la Policía.

Mil doscientos niños desfilarán

Después de las magníficas jornadas rendidas por el Instituto Cívico Militar en Santiago de Cuba, Holguín y Cárdenas, ciudades donde hace muy poco tiempo se presentó la Cantoria de ese Centro Tecnológico de Ceiba del Agua con éxito incudable, los niños alumnos de esa institución que mantiene el Ejército Constitucional concurrirán a las fiestas del próximo 24 de los corrientes para contribuír con su presencia a dar mayor esplendor a la patriótica fiesta.

En las oficinas del Instituto Cívico Militar nos informaron que después que desfilen los miembros de las Fuerzas Armadas, seguirá la Banda de Música del Municipio, miembros de la Cruz Roja Nacional, los Boy-Scouts de Cuba, entrenados por el capitán Manuel Larrubia; los niños del Centro de Orientación Infantil, incluyendo los recluídos en los campamentos de Tiscornia y Torrens; la Banda de Música del Instituto Cívico Militar y todos los niños que se educan en el Centro Tecnológico de Ceiba del Agua, formando seis batallones, perfectamente uniformados y entrenados con sus profesores al frente de este Regimiento infantil.

Serán—nos dijeron también—mil doscientos los niños que desfilarán. Estos serán reunidos en la esquina de Prado y Colón y por esta última calle hasta la de Galiano, tomando luego por la de Prado, acera de los pares, hasta Dragones, cruzando, por tanto ante la tribuna de honor que se está levantando al pie de la escalinata del Capitolio Nacional.

Cuando hayan desfilado frente al Presidente de la República, el Jefe del Ejército, autoridades y personalidades invitadas, los alumnos del Centro Tecnológico seguirán hasta la calle de la Reina para embarcar en ómnibus dispuestos al efecto rumbo al plantel de Ceiba del Agua.

Un oficial fué trasladado

El Cuartel General del Ejército Constitucional ha trasladado del Escuadrón 29 de la Gurdia Rural, perteneciente al Regimiento «Plácido» al Tercio Táctico No. 5 de Caballería del propio Regimiento al capitán Angel A. García y Azcuy.

Ha sido relevado de la comisión de servicios que prestaba en la Secretaría de Comunicaciones, en la Dirección de Radio, el teniente Francisco A. Salcedo, perteneciente al Cuerpo de Señales del Ejército.

Otras noticias del Cuartel General

El Consejo del Instituto Cívico Militar ha concedido la medalla de dicha institución al teniente músico Juan A. Fernández Nodarse, de la Banda del Cuartel General.

El Cuartel General ha nombrado empleados civiles temporeros de la Clínica Hospital «4 de Septiembre», a los señores Felipe Pérez y Baró, Jorge del Pino y Aizcorbe y Ramón Ferrer y Villegas.

Según un parte recibido durante las últimas 24 horas se quemaron en Esmeralda cien mil arrobas de caña y en Morón veintidós mil quinientas. En Encrucijada, Provincia de Santa Clara, fueron pasto de las llamas setenta y cinco mil arrobas.

El total general en lo que va del presente año asciende a la cantidad de cuatro millones, setecientos cinco mil, setecientos cincuenta arrobas.

Concierto en la Estación del Ejército

La distinguida declamadora cubana Dalia Iñíguez ofrecerá el día 21 de los corrientes, a las ocho de la noche y por las Estaciones de la Sección de Cultura del Ejército Constitucional, su acostumbrado recital, que viene siendo escuchado y aplaudido en Cuba y en el extranjero.

Y para hoy, jueves 22, las referidas Estaciones radio-difusoras ofrecerán un excelente programa de siete a diez y media de la noche, destacándose la parte que se refiere a la «Música de Ayer y de Hoy»; una charla de Dalia que titula «15 minutos con los grandes poetas»; un «sketch» llamado «El Club de los Habladores» y piezas de música por el distinguido compositor Jorge Bolet.

Si HOY se hace suscriptor de

DIARIO DE LA MARINA

lo recibirá gratis en su domicilio todos los días que restan del presente mes.

LA SUSCRIPCION SOLO CUESTA

$1.30 *al mes*
$3.75 *al trimestre*
$7.00 *al semestre*
y **$13.50** *al año*

Para suscribirse llame por los teléfonos de nuestra Administración:

M-7911
M-7912
M-7913

y así podrá disfrutar de ese beneficio que le ofrece el periódico mejor informado y más completo de Cuba.

★

LAS SUSCRIPCIONES EN PROVINCIAS PUEDEN SOLICITARSE DIRECTAMENTE O POR MEDIACION DE NUESTROS AGENTES

Un grupo de profesionales americanos visitó la Delegación Provincial de Maternidad Obrera y la nueva clínica

148 centrales azucareros han iniciado la molienda en la mejor armonía con sus obreros. Reconoce el Secretario del Trabajo que es necesario nombrar al delegado textilero

Por el Secretario de la Delegación Provincial de Salud y Maternidad de la Habana, doctor Salvador Juncadella, fueron recibidos en visita de cortesía los doctores Eric M. Mataner; M. D. presidente de The Birth Controol League, Ginecólogo de conocido prestigio, y Samuel H. Averburck, perteneciente a The Mount Sianai Hospital, de New York, encontrándose allí el doctor Emilio Yero Bru, presidente de la Delegación Provincial de Maternidad de la Habana, invitando a tan distinguidos visitantes a conocer la Clínica Provincial de Maternidad, que está en construcción, retirándose altamente complacidos, después de dejar constancia de su visita en el Libro de Autógrafos de Maternidad Obrera, adquirido por el secretario de la Delegación Provincial.

148 Centrales muelen sin novedad

El Secretario interino del Trabajo, Lcdo. Augusto Saladrigas por los últimos telegramas recibidos, ha podido conocer que existen 148 centrales azucareros que están moliendo sin novedad alguna en toda la Isla, cuyas administraciones han celebrado contrato colectivo con sus trabajadores en forma armónica.

Por el Secretario interino del Trabajo Lcdo. Augusto Saladrigas, ha sido designado el señor Alfredo Montoto, técnico especializado en industrias textiles, para que figure como Delegado Patronal en la Comisión Nacional de Salarios Mínimos, ya que ésta es la única industria patronal que no tenía representación ante ese organismo, y, sin embargo, durante el año pasado fueron invertidos en nóminas para los empleados y trabajadores de las distintas industrias textiles de la provincia de la Habana más de dos millones quinientos mil pesos, y con 15 mil trabajadores en esas labores.

Elecciones para jubilados Ferroviarios

El Secretario interino del Trabajo ha dado a conocer que el próximo día dos de marzo, a las diez de la mañana, habrán de celebrarse las elecciones para cubrir dos cargos de representantes en el Directorio General de la Caja de Pensiones y Jubilaciones de Empleados y Obreros de los Ferrocarriles y Tranvías, durante el cuatrienio de 1940 a 1944.

AUTORIZAN UNA CUESTACION PUBLICA DE LAS DAMAS ISABELINAS DE CUBA

El doctor Domingo Ramos, Secretario de Gobernación, refrendó ayer el decreto presidencial, mediante el cual queda autorizada la institución Damas Isabelinas de Cuba para realizar una cuestación pública en todo el territorio nacional, el día primero de abril próximo, al objeto de recaudar fondos con qué atender los establecimientos benéficos que sostiene.

Buscan a un anciano español

La Secretaría de Estado ha interesado de la de Gobernación investigue el paradero de Vicente Francisco Fariso, natural de España, de 67 años de edad, que residió durante algún tiempo en San Miguel 7, en esta capital.

El Gobernador de Oriente

Visitó ayer el Negociado de Asuntos Provinciales y Municipales de Gobernación, el doctor Angel Pérez André, Gobernador de Oriente, quien se interesó por asuntos de la provincia que rige.

El Registro de Extranjeros

Al objeto de aclarar dudas que surjan sobre la interpretación del decreto-ley 788 de 1934, que reguló el funcionamiento del Registro Nacional de Extranjeros, el Subsecretario de Gobernación, doctor Garcerán Larrodo ha designado una comisión que actuará en ese sentido. La integran los doctores Efraín Callava, Director General del Registro, Eduardo Usabiega y Joaquín Gómez de Molina.

M.E.C.D. 2016

CAYO LA SESION EN EL SENADO CUANDO SE TRATO DEL CREDITO PARA LA ASAMBLEA CONSTITUYENTE

ACORDO EL AYUNTAMIENTO PEDIR AL JUZGADO CANCELE LA HIPOTECA DEL CANAL DE VENTO

SI PROSPERA LA PETICION SE VERA LIBRE DE TODO PLEITO LA TAN VALIOSA PROPIEDAD

Se basa esta demanda en que el Municipio ha pagado ya la suma de $2.645,000 e intereses y el Canal responde sólo a una obligación de $2.307,000.00. La moción presentada

Con un quorum de quince señores concejales, el Ayuntamiento de la Habana continuó anoche, a las nueve, su sesión permanente destinada a tratar los incidentes que se deriven del proceso judicial seguido en cobro de pesos contra el Acueducto de Albear, establecimiento sujeto a remate.

Presidió el vice, señor Francisco Agüero, y estaban presentes los concejales Navarrete, Fernández Roger, Veiga, Condom, Huerta Oliva, Borrell, Rodríguez Lanza, Folgueras, Echevarría, Castillo, Simo y Duarte Cajides.

Comprobado el quorum, habla el presidente de la comisión del Agua, señor Alejo Cossío del Pino:

—El optimismo se desvanece—dice. La actuación de la comisión de secretarios nombrada el otro día en Consejo, en Palacio, no ha correspondido a las aspiraciones de esta Cámara, ni quizás al propio impulso que inspiró al honorable Presidente de la República cuando la nombró. Dicha comisión no ha tratado de acercarse a la designada por el Ayuntamiento, que me honro en presidir, y en cambio ha tenido una entrevista con la de Bonistas. Se ha desconocido, por tanto, al Ayuntamiento, mientras se daba alternativa a particulares... ¿Dónde está, pues, la acción que demuestre el espíritu tutelar con que debe proceder siempre el Estado?...

Su colega Rodríguez Lanza le interrumpe:

—Se asegura que el presidente Laredo mandó ayer a pasar a los concejales de la Habana, creyéndolos en su antecámara... ¿Es cierto eso? Y si lo es, ¿dónde está el telegrama de citación?...

El presidente advierte que en su oportunidad hará leer el único recibido.

—Puedo asegurar al Consistorio—continúa expresando Cossío del Pino—que la comisión de secretarios ha pedido bases para una transacción con el Estado a los señores bonistas. Por eso, a estas horas, no tenemos aún aquí ninguna contraproposición de ellos, ninguna oferta, ninguna promesa escrita de convenio. Mientras, a la opinión pública se le hace creer que los concejales están en contacto con Palacio, a tal extremo, que a lo mejor se zanja de un momento a otro el pleito y va a parecer que nosotros estamos de acuerdo, ignorándolo todo en realidad. Es preciso actuar con prudencia pero con decisión. En sesión secreta propondré a la Cámara Municipal mi proyecto para la reunión con el jefe del Estado, cuando él se digne concedernos audiencia. Ahora, en la reunión pública, suplico a mis colegas, como presidente de la «Comisión de Agua», que escuchen y aprueben la lectura de la moción que tenemos presentada a la mesa.

Antes, empero, la presidencia hace leer el telegrama recibido de Palacio, donde el secretario señor Alonjo Pujol se da por enterado, simplemente, de la solicitud de audiencia del Ayuntamiento y el alcalde. Después, el oficial Baeza da lectura a la moción de referencia:

«AL AYUNTAMIENTO:

«La ley hipotecaria vigente dice, en su artículo 124 (L):

Dividida la hipoteca constituída para la seguridad de un crédito entre varias fincas y pagada la parte del mismo crédito con que estuviere gravada alguna de ellas, se podrá exigir por aquel a quien interese la cancelación parcial de la hipoteca en cuanto a la misma finca. Si la parte de crédito pagada se pudiere aplicar a la liberación de una o de otra de las fincas gravadas por no ser inferior el importe de la responsabilidad especial de cada una, el deudor elegirá la que haya de quedar libre.

«Por escritura 501 de 26 de mayo de 1890, ante el notario de esta ciudad, doctor Francisco de Castro y Flaquer, el Ayuntamiento de la Habana realizó una emisión de bonos hipotecarios, en garantía de la cual gravó determinados bienes inmuebles, de su propiedad, señalándose a cada uno de ellos las responsabilidades que sobre los mismos pesaban, de acuerdo con lo que determinaba al efecto la ley hipotecaria entonces en vigor.

«La emisión de bonos de referencia se hizo por **tres millones de pesos** e intereses al seis por ciento anual, pagaderos por amortizaciones periódicas, en la forma establecida en la expresada escritura.

«Al Canal de Vento o de Albear, una de las propiedades dadas en garantía hipotecaria por el Ayuntamiento, se le señaló como responsabilidad la cantidad de **dos millones trescientos siete mil seiscientos noventa pesos** y sus intereses.

«Del procedimiento sumario-hipotecario seguido en el Juzgado de Primera Instancia del Sur de esta capital, secretaría del señor Enrique Benemelis, por el señor Ferrer Riera y de los testimonios de las escrituras de cancelación, de las amortizaciones periódicas, se deduce que el Ayuntamiento ha pagado la cantidad de **dos millones seiscientos cuarenta y cinco mil pesos** e intereses, o sea, una suma mucho mayor que la señalada al Acueducto o Canal de Vento, para responder a dicha emisión de bonos, según consta en la cláusula décima tercera de la tantas veces citada escritura ante Castro Flaquer.

«Por tanto, soemtemos a la consideración de la Cámara Municipal la siguiente moción:

«Primero: Que se proceda dentro del juicio sumario-hipotecario que sigue el ejecutante señor Ferrer Riera, en el Juzgado de Primera Instancia del Sur de esta capital, secretaría del señor Enrique Benemelis, a solicitar la cancelación de la hipoteca en cuanto al Canal de Vento o de Albear, en cumplimiento de lo dispuesto en el artículo 124 (L) de la ley hipotecaria, por haber pagado el Municipio cantidad superior a la que afecta esa propiedad, según la cláusula décima tercera de la escritura de hipoteca.

«Segundo: Que este acuerdo se comunique al señor alcalde con toda urgencia, a fin de que el letrado que representa al Municipio en el procedimiento presente los escritos pertinentes.

«La Habana, febrero 21 de 1940.

«Respetuosamente,

(Fdo.): **Alejo Cossío del Pino**, presidente; **José R. de la Huerta Oliva**, secretario; **Luis Fernández Roger, Fernando Simo Hernández, Luis A. Condom Cestino, Narciso M. Rodríguez Lanza, José Castillo Rodríguez**».

El señor Borges protesta:

—No es oportuna ya esa apelación. El pleito está muy avanzado. El Juzgado la declarará fuera de tiempo. Un «no ha lugar» cerrará nuestra boca... Pero, en fin, que se haga.

—Es posible—agrega el señor Rodríguez Lanza. Pero quiero proponer una adición a los acuerdos de la sesión de esta noche, y es la de que se obligue al alcalde en funciones a asistir a toda esta clase de reuniones relacionadas con el Acueducto.

Navarrete está de acuerdo.

—¡Muy bien, muy bien!—exclama. ¿Qué hacen en este problema los alcaldes?... Ninguno hace nada.

El presidente Agüero hace constar que él mantiene enterado de todo al Mayor Rivero San Román.

—Pero no sé las gestiones que ejecutó por su cuenta...—añade.

Duarte Cajides trata de justificar al alcalde, diciendo que para eso hay nombrada en el litigio una Comisión de Agua, para que con toda autoridad resuelva lo pertinente.

—A ese respecto—interviene Borges—puedo afirmar que el señor Rivero San Román me expuso que en ese lío él no quería actuar independientemente en ningún instante, sino en colaboración con el Consistorio...

Simo salta en su asiento:

—Sí, sí, ya comprendo—grita. Está haciendo como el avestruz, metiendo la cabeza en la arena, para no oír lo que no le conviene.

Rodríguez Lanza insiste en su proposición, alegando que la Cámara Municipal está falta del calor del Ejecutivo, que debe venir a todas estas sesiones.

—No puede acudir a ellas, pero sí a las citas con Beruff Mendieta.

Otro edil comenta:

—Este nos dijo siempre que no había peligros para el Acueducto.

Suena varias veces la campanilla presidencial, pero en vano, porque los concejales prosiguen en su discusión.

—Eso afirmaba antes del remate—explica Duarte. Entonces, tenía razón. Además, las reuniones del ex alcalde con el que está en funciones, a que se ha aludido aquí, datan de antes de la licencia de aquél.

—Como sea, hay que determinar responsabilidades—insiste Rodríguez Lanza. Nosotros no tenemos la culpa de que el pleito haya llegado a este extremo.

El doctor Remírez pide que la Cámara se ciña a la proposición planteada por Rodríguez Lanza.

—Estamos argumentándola, simplemente—dice Cossío del Pino.

Y el debate continúa interminablemente.

Fernando Simo demanda si se ha establecido por fin el recurso de nulidad.

Se le informa que no, aunque el alcalde dió orden de interponerlo en la noche del pasado 14.

—Pues que se exija responsabilidades—prosigue Simo, que a continuación ruega a su colega Remírez le diga, como letrado, si la proposición legal discutida esa noche cabía en el procedimiento que se sigue en el Juzgado de Primera Instancia del Sur contra el Acueducto.

—Aplicado en su autoridad, sí; en el estado a que han llegado las cosas, no;—responde Remírez.

—Pues entonces yo quiero que se me explique cómo siendo letrados el alcalde en uso de licencia y el jefe de la Consultoría, han permitido que decaiga, sin ejercerlo, tan útil recurso. Por lo menos, han pecado por negligencia.

Vuelve a agudizarse la discusión. Casi todos los concejales intervienen en la discusión.

Estallan nuevos campanillazos.

Por último, a las diez y cuarto de la noche, la presidencia pone a votación la moción de la Comisión del Agua, que es aprobada por unanimidad.

Hay explicaciones de votos.

Cossío del Pino, resumiendo su gestión, declara al Consistorio que él consultó oportunamente la procedencia de la gestión legal aprobada esta noche a distinguidos letrados, que le dieron el visto bueno. También ratificó que tiene la convicción de que los bonistas están dispuestos aún a llegar a un acuerdo con el Municipio, siempre y cuando el Presidente Laredo dé su anuencia.

BERLITZ

ACADEMIA DE IDIOMAS

Lecciones individuales y a domicilio. Clases colectivas de cuatro a seis personas.

O'Reilly, 409. Teléfono A-8723.

OFRECE UN RECITAL ESTA NOCHE EN EL ANFITEATRO LA ARTISTA C. BENGURIA

Bajo los auspicios del Departamento de Cultura del Ayuntamiento de La Habana ofrece esta noche un recital—el segundo—en el Anfiteatro Municipal la gran intérprete del poema Carmina Benguría, quien llegara recientemente de Nueva York donde obtuviera señalados triunfos grabando discos para la Universidad de Columbia y brindando recitales en el Instituto de las Españas y desde Radio City.

Navarro Tomás, ilustre filósofo español; don Federico de Onís, Torres Rioseco y otros destacados profesores han hecho del don de arte y de la voz de nuestra compatriota, la más alta crítica.

Los más insignes poetas del idioma serán interpretados por la Benguría esta noche en el Anfiteatro de la Avenida del Puerto, y como todos los actos auspiciados por el Ayuntamiento es gratis para el pueblo.

ANUNCIO DE VADIA

PHILIPS

"Super 3" para 1940

Modelo 314
7 Tubos

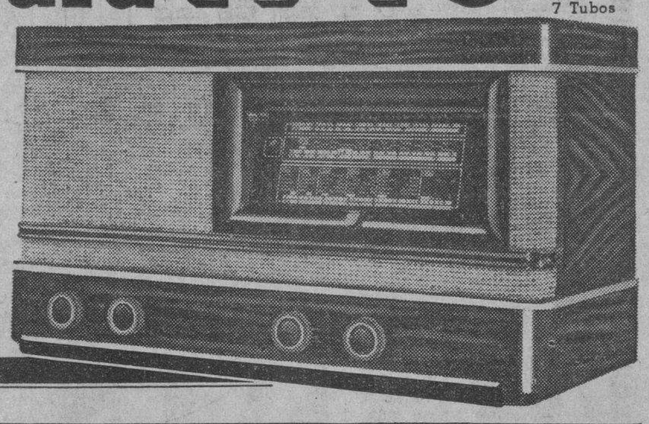

Véalos, óigalos, examínelos interiormente, y se admirará al observar a qué grado de perfección ha llevado **PHILIPS** la ciencia del Radio.

PHILIPS

GIRALT

O'REILLY 457 - Tels. M-9944 y M-9945

San Rafael 155 - Tel. A-6511

Dihigo, desde que ingresó en el Alma Máter a los 25 años, sólo ha tenido un gran culto: el de la Universidad

Intervino en el traslado desde el viejo caserón de O-Reilly a la antigua pirotecnia. Medio siglo dedicado a la enseñanza. Encerrado 3 meses para unas oposiciones

Medio siglo de vida fecunda, consagrado a la Universidad de la Habana, medio siglo vivido a golpes de corazón y de idea, de compenetración espiritual con el Alma Máter, con cuyas alegrías sonríe y con cuyos dolores llora, cumplió ayer el doctor Juan Miguel Dihigo, ilustre maestro investigador feliz y hombre cordial.

El doctor Juan Miguel Dihigo, ilustre profesor universitario, cuando ingresó como profesor en la facultad de Ciencias y Letras, por el año de 1890, hace medio siglo.

A los veinticuatro años de edad —cuando muchos hombres aún no se han orientado en la vida— el doctor Juan Miguel Dihigo arribaba al más alto centro cultural de Cuba, como catedrático para preparar hombres y orientar vidas.

Ingresó como catedrático en la Universidad, en 1890, cuando dicho plantel se encontraba en la antigua calle de O-Reilly, como profesor de la facultad de Ciencias y Letras.

Por aquel entonces —recuerda Dihigo— se originaban de cuando en cuando roces entre los estudiantes y los soldados de España, pues éstos bajaban siempre por la calle de Obispo en dirección al Castillo de la Fuerza, que actualmente ocupa la Biblioteca Nacional.

Dihigo intervino en el traslado del Alma Máter

En el traslado de la Universidad para el lugar que hoy ocupa intervinieron los doctores Juan Miguel Dihigo y Arístides Mestre, los cuales en 1900 impusieron a Enrique José Varona, que ocupaba entonces la Secretaría de Instrucción Pública de las ventajas que representaría para la enseñanza el lugar.

Entonces la acrópolis universitaria no era —claro está— lo que es ahora, sino una serie de barracones, que ocupaban los soldados americanos.

Anteriormente el lugar había sido una pirotecnia de España y había estado ocupada por los soldados españoles.

Ofrecía el lugar dos ventajas: lo apartado, era el marco de la tranquilidad; los terrenos amplios, la base para levantar la Universidad de hoy, con sus lujosos edificios.

La Universidad ardiendo

Dihigo considera a los estudiantes sus amigos, sus buenos amigos, los cuales, dice, contestando a preguntas nuestras, no varían.

Queremos que nos ofrezca detalles, que recuerde acontecimientos en la historia universitaria.

Se refiere al Salón de Conferencias de la Universidad, por donde pasaron las más grandes figuras de entonces, y algunas de las grandes figuras de hoy, y el cual estaba enmarcado en uno de los viejos barracones de la loma universitaria.

Pero ese salón un día desapareció como por encanto. Lo dejaron al atardecer, intacto, aplomado, erguido, y se había convertido en una luminaria en la noche.

A las cinco de la mañana lo habían despertado: la Universidad estaba ardiendo... Los estudiantes le habían dado fuego al barracón del Salón de Conferencias.

—Pues déjenlo que se acabe de quemar...

El, el día anterior, había sacado de allí los grandes cuadros de don José de la Luz y otras figuras ilustres que adornaban las paredes vetustas.

Tres meses encerrado en una escuela pública

El doctor Juan Miguel Dihigo, que había ofrecido clases en la Universidad de Griego, Sanscrito, Arabe, Hebreo, Historia de la Filosofía y hasta Historia de la Pedagogía, el 26 de septiembre de 1900 hizo oposiciones a la plaza de profesor titular de la cátedra de Lingüística y Filología, que en la actualidad se denomina de Filología Clásica, y que ha desempeñado y sigue desempeñando desde entonces.

Por aquel tiempo era miembro de la Junta de Educación de la Habana, a la cual perteneció durante once años, y de la cual fué presidente, secretario y vocal.

Y como por entonces se estaba preparando para las oposiciones, se encerró durante tres meses en la escuela pública de la calle de Merced esquina a Damas, con todos sus libros.

Síntesis de su vida

En 1888 se graduó de doctor en Filosofía y Letras y posteriormente, ya de profesor de la Universidad, se graduó en la de Derecho.

Fundó el Museo de Arqueología Clásica, que dirige actualmente y que lleva su nombre; y el laboratorio de Fonética Experimental, que también lleva su nombre.

Más de quinientos trabajos tiene publicados, entre críticas literarias, ensayos filológicos, problemas lingüísticos, asuntos históricos...

Fué secretario y decano de la facultad de Filosofía y Letras y Rector de la Universidad de la Habana por el año de 1925, en una época difícil; y delegado ante el Club de Emigrados Revolucionarios de Matanzas y miembro del club revolucionario de New York «Primelles».

Entre las obras que tiene publicadas figuran la «Historia de la Universidad», «Historia Pontificia de la Universidad» y «Bibliografía de la Universidad desde su fundación hasta la fecha».

Organizó con los doctores Nicolás Heredia, y Evelio Rodríguez Lendián cursillos de extensión universitaria, yendo hasta los barrios de los obreros para divulgar la enseñanza.

La placa que le fué entregada

De manos del Rector de la Universidad doctor Rodolfo Méndez Peñate, en el Aula Magna de la Universidad, le fué entregada la placa en que se simbolizaba el homenaje de afecto y gratitud del Alma Máter.

Es una placa de oro, con el escudo de la Universidad en esmalte azul celeste y oro, montada en una piedra de ónix negro.

La placa dice:

«Al Dr. Juan M. Dihigo y Mestre, en su cincuentenario de profesor de la facultad de Filosofía y Letras. Homenaje de sus compañeros y discípulos de la Universidad de la Habana.

MLCCCXC- MCMXL»

«Que continúe el espíritu constructivo en el Alma Máter».—Dihigo

El doctor Juan Miguel Dihigo, a petición nuestra, toma el lápiz y escribe su impresión en relación con el Alma Máter.

«A los cincuenta años de mi vida me siento complacido viendo cómo la Universidad ha progresado en todos los órdenes y deseo que el espíritu constructivo de Cadenas siga cada vez sintiéndose más».

Y un estrechón de manos fué el punto final de la entrevista.

R. L. G.

A nuestros Suscriptores

Enterada esta Empresa de que algunos señores suscriptores abonan sus cuotas a nuestros cobradores, sin cuidarse de exigir el recibo oficial que se expide por esta Administración, les suplicamos por este medio, que NO EFECTUEN PAGO ALGUNO A los cobradores, ni a cualquiera otra persona, sin que les entreguen el recibo oficial de la Empresa. De este modo nos evitarán posibles quebrantos y cooperarán a garantizarnos el pago que realicen.

LA ADMINISTRACION

Colocan la primera piedra de la casa que será sorteada

Ese acto se efectuará mañana y asistirá el Coronel Batista. Es con fines de beneficencia

A las cinco de la tarde de mañana viernes, tendrá efecto la ceremonia de la colocación de la primera piedra para el palacete que sorteará la Corporación Nacional de Asistencia Pública en beneficio de los fondos con que esa institución benéfica atiende a las distintas necesidades de las creches, orfelinatos, asilos y otros organismos análogos y con destino a los cuales realiza periódicamente diferentes distribuciones de efectivo, alimentos y ropa.

El acto tendrá efecto en la calzada de Columbia esquina a la calle Séptima, en el Reparto Buenavista.

La casa que en ese lugar se levantará tiene un costo aproximado de veinte mil pesos y su distribución, emplazamiento y otros detalles que la harán más confortable, se ha hecho de acuerdo con la moderna forma de construír.

Este sorteo—nos informaron en la oficina de Asistencia Pública—equivale al de Caridad, creado anteriormente por la Corporación Nacional de Asistencia Pública a beneficio de sus fondos.

Habrá también un segundo premio. Para éste se sorteará la cantidad de cinco mil pesos en efectivo. Y como tercer premio, un automóvil tipo 1940, completamente equipado.

El día del sorteo—para el cual se expenderán las papeletas correspondientes—será el del próximo mes de marzo, fecha que se ha hecho ya tradicional en los anales de la institución benéfica a que venimos refiriéndonos.

A la ceremonia de la colocación de esta primera piedra concurrirán el Coronel Batista y su esposa, la señora Elisa Godínez, creador él y patrocinadora ella de tan oportuna fiesta, así como de la Corporación que da lugar a esta clase de actos de caridad. Concurrirán también todos los funcionarios del Consejo Corporativo de Educación, Sanidad y Beneficencia y muchas autoridades que han sido invitadas.

A LOS SEÑORES GANADEROS DE LA REPUBLICA

Ganaderos: El monopolio de la carne, sostenido desde épocas pretéritas a costa de nosotros, los criadores y cebadores de ganado vacuno en la República, está a punto de desaparecer definitivamente.

La batalla constante, decidida y eficaz, dada por un grupo de importantes ganaderos, con el apoyo de los Honorables señores Presidente de la República y Secretario de Agricultura, ha sido ganada, y logrado al fin la protección necesaria para que los ganaderos tengan su matadero propio donde llevar sus ganados, y por cuenta propia sacrificarlos, sin tener que pasar como ahora por la horca de los monopolizadores, que no solamente nos ahogan con sus precios ruinosos, sino que también imponen a los carniceros elevadas tarifas.

La Compañía Empacadora Cooperativa Cubana, S. A., que acaba de constituirse, está compuesta y dirigida por ganaderos. Todos los ganaderos de la República, grandes y chicos, pueden tomar parte en esta empresa de mutua defensa; por eso me dirijo a ustedes, en este momento de vital importancia, exhortándolos a la más estrecha unión para formar un solo bloque indestructible, que sea unánime en la defensa de nuestro colectivo interés.

La Compañía Empacadora Cooperativa Cubana, S. A., apenas iniciada, ya tiene suscriptos por los propios ganaderos 240 mil pesos, que con el aporte hecho por el Gobierno de cien mil pesos, tomados de los fondos de la Defensa de la Ganadería, hacen ya 340 mil pesos en efectivo para el comienzo de la magna obra. Esta Compañía no se ha constituído con fines de lucro ni de explotación. Está compuesta por ganaderos, y su fin no es explotar un negocio más de matadero, sino hacer justicia al ganadero, poniendo a su alcance los medios adecuados de sacrificar sus reses sin caer en manos del acaparador. La Compañía Empacadora Cooperativa Cubana, S. A., hará mucho más: Reintegrará a los propios ganaderos el exceso de utilidades que el matadero produzca después de separado un siete por ciento de interés para el capital invertido, y este reintegro se hará a prorrata, por cada res sacrificada.

De este modo, señores ganaderos, tendremos nuestro matadero nacional, y como los accionistas y dirigentes son ganaderos, quedará automáticamente eliminado el mediador. Nuestras carnes no solamente abastecerán nuestro propio mercado sino que, empacadas y refrigeradas, irán a competir con ventaja al mercado Norteamericano.

Es necesario unirnos, es necesario restaurar la Asociación Nacional de Ganaderos. ¡La Unión es la fuerza! Y en la unión está nuestro triunfo!

EDUARDO MONTALVO

TAMPOCO LLEGO A DISCUTIRSE LA CESION DEL HEMICICLO DE LA CAMARA PARA LAS SESIONES

Se propuso la reducción del crédito para no lesionar la susceptibilidad de los convencionales. Convocada la alta Cámara para sesión extraordinaria a las 5 p. m. de hoy

Se cayó ayer tarde la sesión del Senado de la República, por falta de quórum, cuando se votaba el tercer artículo del proyecto por el que se autoriza a la Convención Constituyente para utilizar el hemiciclo de la Cámara de Representantes y se concede un crédito de 300,000 pesos para sus gastos.

A virtud de una suspensión de preceptos reglamentarios formulada por el senador Manuel Capestany, se entró a tratar de dicho asunto.

Apenas leído el proyecto, el senador Arturo Illas indicó que se ausentaba del hemiciclo para no integrar quórum, pues no se encontraban en él los senadores que son también miembros de la Asamblea Constituyente y él quería que coadyuvaran a dicha iniciativa legislativa, pero al entrar varios de éstos al salón de sesiones, volvió a su escaño.

La suspensión de preceptos se aprobó por veinte sufragios contra uno: el del senador Justo Luis del Pozo.

Inmediatamente después, este último interesó, al amparo del reglamento de la Alta Cámara, media hora de receso para estudiar el proyecto que se iba a discutir.

No quiere herir la susceptibilidad de los Delegados

Al reanudarse la sesión hizo uso de la palabra el propio senador Justo Luis del Pozo, que consignó que al pedir el receso, para considerar los términos del proyecto, pudiera entenderse que él lo iba a combatir, pero que sólo le había animado el examinar con detenimiento el crédito que se votaba, que estimó extraordinario.

Indicó que los delegados iban a trabajar durante un mes y que se les fijaban tres mil pesos a cada uno. Como ellos—dijo—venían a establecer nuevas normas y no a serles gravosos a la nación, estimo que pudiéramos herir su susceptibilidad si le asignamos esa cantidad.

Declaró que de los 300,000 pesos que se concedían, quedaban 72,000 para gratificaciones, pago de empleados y los gastos de impresión del Diario de Sesiones; y señaló que el Senado y la Cámara de Representantes habían facilitado los empleados y que la impresión del Diario de Sesiones no podía ser tan costosa.

Propuso en consecuencia dos enmiendas: una reduciendo la asignación de cada delegado a mil pesos y otra rebajando la consignación general a cien mil pesos; y significó que formulaba su oposición, haciéndoles honor a los convencionales.

Se vota la totalidad

Inmediatamente después se sometió a votación la totalidad del proyecto, manifestándose a favor los senadores Acosta, Albanés, Calvo Tarafa, Capestany, Carrillo, Collado, Goderich, Ituarte, Loret de Mola, Meneses, Rosell, Saladrigas, Suárez, Vasconcelos y Casabuena; y en contra los senadores Casanova, Hornedo, Illas, del Pozo y Verdeja.

Fué, pues, de quince sufragios contra cinco.

Pasó rápidamente el artículo primero, que consigna que la Convención Constituyente tendrá como sede de sus sesiones y trabajos el hemiciclo y los salones de la Cámara, sin que sus sesiones interfieran las de ésta, y que en caso de simultaneidad de sesiones, la Convención podrá reunirse en el local que señala el Código Electoral.

También expresa que podrá utilizar los empleados y facilidades del Senado y la Cámara de Representantes en la realización de sus trabajos.

Hornedo contrario a que se paguen mil y tres mil

La primera enmienda del senador Justo Luis de Pozo, que reducía a mil pesos la asignación a los convencionales, fué rechazada.

La votación resultó de diez y ocho votos en contra por uno a favar, el del senador Justo Luis del Pozo.

El artículo segundo quedó redactado, pues, en el sentido de que los delegados percibirán tres mil pesos cada uno, para sufragar sus gastos de traslado, estancia y representación en la ciudad de la Habana y los demás anexos al desempeño de sus funciones.

Dichos gastos se pagarán a razón de una mitad dentro de los tres días siguientes a la promulgación de la ley, y la otra mitad a los tres días de terminar sus sesiones la Convención Constituyente.

El senador Hornedo, al informársele que dicho artículo queda aprobado en firme, solicitó que se hiciera constar su voto en contra, y lo explicó consignando que era contrario a que se pagasen mil pesos y a que se pagasen tres mil, pues los convencionales habían sido convocados para unos cargos de carácter honorífico, es decir que no tenían señalado sueldo.

Se cae la sesión

Al someterse a votación la otra enmienda del senador Justo Luis del Pozo, que reduce el crédito general que se concede a 100,000 pesos, señalando que se tomarán de cualquier fondo del Tesoro no afecto a otras obligaciones, se comprobó que sólo había diez y ocho legisladores en el hemiciclo, pues los senadores Arturo Illas y Justi Luis del Pozo no se encontraban en el salón, y se levantó la sesión por falta de quórum.

..Convocado el Senado a sesión extraordinaria para hoy

Inmediatamente después el Presidente del Congreso, doctor Santiago Verdejas, convocó a la Alta Cámara a sesión extraordinaria para hoy, a las cinco de la tarde.

Se tratará en dicha reunión, de acuerdo con la convocatoria, del proyecto relativo a la Convención Constituyente, del que queda sólo por aprobar el artículo tercero y la disposición general de carácter derogatorio; del proyecto de la Cámara de Representantes por que se crean ciento ochenta y seis aulas de kindergarten y ciento sesenta aulas de enseñanza común, que quedó sobre la mesa en la sesión de ayer, a instancias del senador Pedro Goderich, que interesó su tratamiento; y de la designación de los senadores que integrarán, con los representantes Bravo Acosta, Ramón León, Alfredo Jacomino, A. García Guerra y Radio Cremata, la comisión mixta del Congreso que habrá de conciliar las distintas opiniones sustentadas sobre el proyecto de ley que modifica la Ley de Jubilaciones y Pensiones de Empleados y Obreros de Ferrocarriles y Tranvías.

Sobre la mesa quedaron todos los mensajes sobre el Servicio Exterior

Todos los mensajes del Poder Ejecutivo sobre el Servicio Exterior, por los que se somete a la aprobación del Senado los nombramientos de los señores Rafael Miquel y de Zayas, Patria Mencía, Joaquín Meyes, Pedro Saavedra, Flora Díaz Parrado, Miguel Angel Espinosa, Antonio Souza y Federico Laredo Arencibia, quedaron sobre la mesa.

A petición del senador Manuel Capestany se había acordado celebrar una sesión secreta después de la sesión pública, para tratar de ellos.

También quedó sobre la mesa el escrito del senador José Manuel Casanova solicitando autorización para aceptar la condecoración de la Orden de Vasco Núñez del Balboa, en el grado de comendador, con placa, que le ha sido conferida por el Presidente de la República de Panamá.

Las demás solicitudes de autorización para usar condecoraciones fueron remitidas a la comisión de Relaciones Exteriores.

Se pide la creación de la Escuela de Artes y Oficios de Matanzas

Se conoció en la propia sesión de ayer de una proposición de ley, de los senadores Ricardo Campanería y José Manuel Gutiérrez, creando la Escuela Superior de Artes y Oficios de Matanzas, que funcionará en el municipio de Colón y fué pasada a la comisión de Educación.

También se pasó a comisiones, entre otras proposiciones de las que hemos hablado en anteriores ocasiones, la del senador Verdeja declarando de uso exclusivamente profesional todo el material para los dentistas y la del senador Rivero adicionando un párrafo al decreto-ley sobre el Retiro de los Periodistas.

Sobre la mesa del Senado quedaron también, entre otras iniciativas legislativas de menor importancia, la proposición de ley del senador Saladrigas declarando desleal y sancionable la práctica del "dumping", en cualquiera de sus manifestaciones y el proyecto de la Cámara de Representantes, votado últimamente, por el que se concede una amnistía.

CARTAS AL DIRECTOR

Habana, 16 de febrero de 1940.

Sr. José I. Rivero.

CIUDAD.

Estimado amigo:

Como tú has sido y eres, para bien de Cuba, el paladín del orden social, predicando incesantemente la necesidad de un entendimiento entre el capital y el trabajo, que siendo como son las fuentes de toda riqueza, no pueden, ni deben estar distanciados, quiero que seas el primero en conocer el hecho de que tus prédicas no han caído en el vacío, y de que hay instituciones como la «Compañía Capitalizadora Cubana de Ahorros, S. A.», la cual aprovechando la feliz oportunidad que nos presta el entendimiento a que han llegado las tendencias políticas predominantes en nuestra querida patria, asegurándonos, por el momento, una tranquilidad y estabilidad en los negocios, de las cuales estamos muy necesitados, ha llevado a feliz término esa idea uniendo en estrecho lazo las dos fuerzas mencionadas, para la consecución de un mismo fin beneficioso por igual para ambas clases sociales.

En el día de hoy se firmaron las bases de un contrato entre la mencionada Compañía y la Cooperativa de Empleados y Obreros de la Cuban Telephone Co., por el cual se resuelve el pavoroso problema de la vivienda para esos empleados y obreros. Es decir, que el capital se apresta a resolver y resuelve el problema básico de la clase obrera: SU HOGAR.

Como queda dicho, la «Compañía capitalizadora», resuelve el problema del hogar obrero, no de una manera superficial, sino que va al fondo; soluciona tan grave conflicto desde su base. Facilita al obrero SU HOGAR PROPIO, por la misma cantidad que él está pagando en renta por el poco higiénico local que en la actualidad habita, dándole las mayores facilidades para efectuar dichos pagos, al mismo tiempo que paulatinamente va inculcándole la siempre beneficiosa idea del ahorro metódico, con el resultado siempre halagador, que al mismo tiempo que paga su vivienda forma el capitalito que se ha propuesto dejarles a los suyos, asegurándoles de esa manera la independencia económica.

Como ves, la «Compañía Capitalizadora Cubana de Ahorros», es la primera institución de su clase, que realiza en Cuba una labor social de esa importancia y trascendencia, más meritoria aún en los momentos actuales en que el desiquilibrio social del mundo se acentúa de una manera alarmante, amenazando destruir hasta nuestras más sacrosantas instituciones.

Si tú crees que estas líneas merecen los honores de la publicación, puedes hacerlo con absoluta y completa libertad, en la forma que creas más conveniente.

Te aprecia tu affmo. amigo,

Ramón J. Martínez.

SUSCRIBASE Y ANUNCIESE EN EL «DIARIO DE LA MARINA»

E.C.D. 2016

DIARIO DE LA MARINA

(S. A.)
FUNDADO EN 1832
(Dirigido hasta 1919 por Don Nicolás Rivero y Muñiz)

DIRECTOR: Dr. JOSÉ I. RIVERO — ADMINISTRADOR: D. CELSO GONZALEZ

Domicilio Social: PASEO DE MARTI, NUMERO 551
Agente en N. York: Joshua B. Powers, Inc. 220 East, 42nd. St. New York City

Editado por la Cía. DIARIO DE LA MARINA, (S. A.), cuyo programa consiste «en la defensa de los intereses generales y permanentes de la Nación cubana, de los especiales de la Colonia Española establecida en la misma y de la unión y armonía entre los diversos elementos que conviven en el país». — Artículo 1º de los Estatutos.

TELEFONOS DEL DIARIO

Dirección	M-2856
Administración	M-7911
Suscripciones	M-7911
Quejas	M-7911
Clasificados	M-7915
Jefe de Redacción	M-1287
Redacción	M-7913
Sports	M-7912
Agencia Guanabacoa	XO-1584

PRECIOS DE SUSCRIPCION

	Territorio nacional	Extranjero «A» convenio	Extranjero «B» no convenio
Año	$ 13.50	$ 17.00	$ 20.00
Semestre	7.00	9.00	11.00
Trimestre	3.75	5.00	6.00
Mensual	1.30	—	—
Dominical, Año	—	5.00	7.00

EDITORIALES

Acción católica y patriótica

Importantes agrupaciones católicas han organizado un acto de reafirmación confesional y patriótico que tendrá efecto pasado mañana, aniversario del Grito de Baire, en el Teatro Nacional y Parque Central de esta ciudad.

Los católicos de Cuba, que representan el sentimiento y el estado de conciencia de la inmensa mayoría de nuestro pueblo, desean testimoniar a la República su adhesión fervorosa en un día de significación decisiva en nuestras luchas por la independencia.

El advenimiento de la patria cubana, después de la jornada del 95, que tuvo su inicio el 24 de febrero en el pequeño pueblo de Baire, no representó una mengua del espíritu cristiano de nuestro pueblo, sino todo lo contrario. La idea cristiana mantiene como uno de sus postulados filosóficos, el libre albedrío del hombre. La libertad del individuo, base de la moral cristiana, se completa con la libertad del pueblo. La Iglesia no ha amparado nunca fórmulas deterministas, y aunque toda su política en la tierra puede resumirse en aquella frase de Jesús: «Al César lo que es del César, y a Dios lo que es de Dios», es lo cierto que el catolicismo ha defendido siempre aquellos métodos de gobierno inspirados en la justicia y en la misericordia, virtudes que todo cristiano debe cultivar con preferencia en su corazón. No es un azar en la historia el que fueron los primeros cristianos los que combatieran con más energía, con más valor, con mayor espíritu de sacrificio, a los tiranos de la Roma decadente, a aquellos déspotas sensuales y crapulosos que llevaban a los creyentes al circo para que divirtieran a una plebe envilecida y brutal.

Los católicos de Cuba, cuyos sentimientos de cubanidad son firmísimos, desean rendir tributo el 24 de febrero a la República y a sus instituciones democráticas que han protegido la expresión del pensamiento, la libertad de cultos de enseñanza y de asociaciones y bajo las cuales le ha sido posible a la Iglesia desenvolver un magnífico programa de catequización doctrinal y de auxilio social. La labor del catolicismo en Cuba sólo podría reseñarse en numerosos y vastos volúmenes. Esa labor comprende desde la acción pedagógica, que ha dado hermosos frutos en el orden de la cultura, hasta la acción benéfica, dentro de la cual son de notarse los servicios beneméritos de las Hermanas de la Caridad y los numerosos asilos, creches, roperos, etc., que mujeres y hombres piadosos mantienen con sólo su esfuerzo a lo largo del territorio nacional.

Llevarán a efecto este acto de reafirmación católica y patriótica los militantes de la fe cristiana en un momento en que es preciso consolidar las fuerzas espirituales que existen en nuestro pueblo. Una ola de materialismo grosero amenaza con socavar las bases mismas de nuestra civilización. Es forzoso que los católicos se unan en defensa de algo que es permanente y vital para la subsistencia de nuestra patria. Se halla reunida en este momento la Convención Constituyente. Fuerzas negativas de destrucción y de odios hacen presión sobre ella para desfigurar nuestro carácter y echar por la borda nuestras más caras tradiciones. Los católicos, sin distinción de partidos, creen que su máximo deber cívico consiste ahora en evitar que nuestro edificio social se desmorone al soplo de doctrinas importadas, que nuestro pueblo verá siempre como exóticas y repudiará como malsanas.

Todos los católicos deben asistir al grandioso acto de pasado mañana en el «Nacional» y Parque Central. Y a ellos se han de sumar, sin duda, miles de ciudadanos que, aunque no practiquen la religión de nuestros mayores por indiferencia o por pereza, tienen la conciencia saturada de sus principios y no están dispuestos a permitir que se adulteren o subviertan las más nobles y arraigadas características de nuestro pueblo.

¿Debe continuar el éxodo de elementos deseables?

Recientemente fueron embarcados por «Auxilio Social de Cuba» varios españoles con familia que, faltos de trabajo, no pasaban hambre, como tampoco la pasan otros muchos, gracias a esa ejemplar institución de carácter humanitario y al propio tiempo patriótico, organizada y sostenida por elementos de la colonia española de acuerdo con las admirables reglas merced a las cuales está operándose la asombrosa transformación de España.

Según se deduce de una carta de la casa consignataria del buque utilizado para la repatriación—carta publicada en el «Noticiero del Lunes» y dirigida a «Auxilio Social de Cuba» acusándole recibo del cheque por el importe de los billetes de pasaje—, treinta y nueve de los embarcados, —cuyo número total es de ochenta y uno—, son menores de edad, seguramente nacidos en suelo cubano e hijos de cubanas casadas con españoles, que resultan víctimas de la ley de nacionalización del trabajo, como lo fueron tantos otros desde la promulgación de la misma.

No vamos a comentar lo que significa el alejamiento de estos elementos por el motivo expresado, porque sería repetir cuanto hemos venido diciendo respecto a los efectos de la mencionada ley. Nuestro propósito es llamar la atención hacia el hecho de que mientras se van, tal vez para siempre, no ya españoles que crearon entre nosotros su hogar con el ánimo de hacer definitiva o prolongada su residencia, sino la prole formada aquí por ellos, se han mantenido, y con más o menos restricciones se mantienen, abiertos nuestros puertos a extranjeros que nunca se fundirán con nuestra población, o que por sus antecedentes político-sociales debieran considerarse indeseables.

Los españoles, con o sin familia, a quienes se les niega o regatea el derecho al trabajo—lo cual equivale a sitiarles por hambre para que se vayan, o para que se conviertan en carga pública, o para que delincan, cosas estas últimas que pueden culminar en la expulsión—, si no fueron expresamente traídos bajo contrato como los antillanos ya repatriados contra su voluntad o en vías de serlo, fueron, en cambio, estimulados a venir por medio de las campañas de propaganda realizadas oficialmente o patrocinadas por Cuba para ensanchar la corriente inmigratoria que recibíamos de España. Y teniendo esto sólo en cuenta, ¿no resulta injusto el criterio excluyente en cuanto a ellos, que informa nuestra legislación encaminada a dar preferencia al ciudadano no nativo en todas las labores retribuídas?

¡Entristece pensar que se van no ya elementos afines que tan estrechamente se hallaban vinculados a nuestro pueblo, sino, en proporción mayor, los cubanos que dependen de los mismos! Pero consolémonos. Estas pérdidas se han repuesto de antemano. Y no sólo con los refugiados hebreos procedentes de la Europa Central que se admitieron con extremada liberalidad, sino con españoles que, por razones en muchos casos inconfesables, no pueden vivir en la Nueva España ni en el país donde primero buscaron asilo. Es más, existe, por lo visto, la intención de seguir reponiendo, por anticipado, esas pérdidas, a juzgar por un cablegrama acerca de la clausura de la Conferencia Continental Pro-ayuda a los Refugiados Españoles, que acaba de efectuarse en la capital de México y tildada de roja por Indalecio Prieto y otros caracterizados republicanos compatriotas suyos.

Según el cablegrama a que aludimos, «los delegados de Cuba, Colombia, Venezuela y Santo Domingo anunciaron que en sus respectivos países se está estudiando la posibilidad de asimilar cupos de refugiados españoles». ¿Posibilidades aquí para eso, cuando por carencia de trabajo tiene que alimentar a diario «Auxilio Social» a millares de españoles y que ir repatriando a los que puede, de acuerdo con sus recursos? Pero, aparte de demostrar que sobran brazos por el momento, ¿debemos admitir a elementos que en Francia y en el mismo México han dado pruebas de que no agradecen la hospitalidad y que son indeseables por sus ideas perturbadoras? ¿No tenemos bastante con los extremistas del patio y los extranjeros con que ya contamos desgraciadamente, para cometer la locura de dar entrada a los que, ante el triunfo admirable del invicto General Franco, tuvieron que salir huyendo de España?

LAS ONDAS CEREBRALES RADIO-ELECTRICAS Y LA INSANIA

Es ya perfectamente sabido que el cerebro irradia impulsos eléctricos u ondas radiomagnéticas que pueden ser captadas, medidas y amplificadas por una especie de radiorreceptor llamado «electro-encefalógrafo». Pero no son muchos los lectores no especializados en asuntos científicos que saben que existen diferencias importantes en esas ondas cuando el cerebro está afectado por ciertas enfermedades, tales como epilepsia, tumores y encefalitis letárgica.

La posibilidad de diagnosticar varias clases de perturbaciones mentales por el examen de tales ondas cerebrales constituye un paso importante para esa parte de la ciencia médica. Se han realizado últimamente en tal sentido interesantes experimentos en el Elizabeth-s Hospital de Washington, Estados Unidos, cuyos médicos esperan obtener «refinamientos especiales» en materia de experimentación los cuales permitirán determinar la existencia de insensatez o demencia precoz merced al tipo característico de las ondas cerebrales de los individuos sometidos a examen clínico.

Epistolario de OTEYZA

Sr. Leslie Hore-Belisha.
Londres.

Muy señor mío:

Como ejemplo de patriotismo viene presentándose a usted hace ya tiempo. Y, sin embargo, yo hasta ahora no había creído que la cosa fuese para tanto. Ya sí, ¿eh?; ya creo que la cosa es para tanto y hasta para un poco más.

Porque, ¿qué había ocurrido entonces? Me refiero a cuando los periódicos ingleses le proclamaron víctima propiciatoria en el altar de la patria. Pues ocurrió, solamente, que dejó arrebatarse la ministerial cartera que usufructuaba, sin rechistar. Lo cual es algo; pero no es mucho.

Al decir esto, aprecio el sacrificio de usted en lo que vale. Ni rebajándolo ni encumbrándolo. ¡Justipreciándolo! Porque convengo en que había sido usted un ministro bueno, excelente, magnífico. Al frente del Ministerio de la Guerra, primero, reorganizó el ejército, dándole gran eficacia combativa, y, después, lo llevó a los campos de batalla, guiándole en forma insuperable. Como pago de ambos éxitos, se le desplaza del Gobierno y usted se calla. Se calla, aunque le tiraron de la lengua en el Parlamento para que hablase.

No obstante, usted no hizo en esa ocasión, sino lo que todo político hace cuando le quitan un cargo... y ofrecen darle otro. Pues el premier Chamberlain, al exponer que usted dejaba de ser ministro de la Guerra, no omitió el añadir que pronto iba a colocarle en nuevo puesto gubernamental. Si la memoria no me es infiel, éstas fueron las palabras chamberlainianas ante la Cámara de los Comunes: «Espera y desea el Gobierno aprovechar pronto las excepcionales condiciones del señor Hore-Belisha...» Y usted enmudeció, también esperándolo y deseándolo.

¿Sacrificio? Desde luego. Pero no muy grande. En cambio, el que se haya callado, el que no hable y aun no grite ahora, sí que lo considero sacrificio enorme, inmenso, infinito Porque usted ya no ha de ser juzgado como político, sino como escritor. El hecho de que sea usted escritor político no importa al caso, pues todos los escritores, para el caso, somos igual. Para el caso ¡de que se nos tache lo que escribimos!

La censura militar ha metido el lápiz rojo en un artículo de usted. Y no comedidamente, sino tachando cuarenta y cuatro líneas del artículo. Si lo que escribe usted tiene el tamaño de lo que escribo yo, que de las cien líneas no suelo pasar, le ha quitado casi la mitad de su artículo, dejándolo como el poético rubí:

«partido, por gala, en dos».

Ello ha indignado al pueblo soberano, hasta el punto de que dos representantes de la popular soberanía, los diputados comandantes Fletcher y Geoffrey Mander, llevarán el asunto al Parlamento. En cuanto a usted... Copio a la letra el cablegrama de la Agencia Havas que me informa: «En cuanto a Hore-Belisha, al serle preguntada su actitud, manifestó que nada tenía que decir acerca de las funciones de la censura».

Yo soy escritor, señor Hore-Belisha, sometido a tanto civiles como militares censuras, en el transcurso de mi larga vida pasada toda escribiendo. Y cada vez que los censores se han permitido tacharme no ya cuarenta y cuatro líneas, una sola línea, una sola palabra, un solo signo de puntuación—igual que don Antonio Maura considero sagradas mis comas—les he puesto «cual digan dueñas». De idiotas para arriba, ¡vaya usted subiendo!

Y usted no tiene nada que decirles... Claro que usted se calla por patriotismo. Con lo que resulta usted más patriota que Guzmán el Bueno. Este consintió que sacrificasen a su hijo, pero ¡habría que oír lo que dijo de los que le sacrificaron! Nuestros artículos son hijos nuestros, señor Hore-Belisha. De aquí yo deduzco que usted supera al mayor de los patriotas.

Admirándole, aunque no comprendiéndole, quedo de usted atento s. s. q. e. s. m.

Luis DE OTEYZA

La Habana, 22 de Febrero de 1940.

ALTERNATIVAS CURIOSAS DE UNA «ESTRELLA DE HUMO»

En la constelación de la Corona Boreal existe una estrella que, como todas las llamadas variables, brilla más o menos intensamente y luego su luz se desvanece en períodos alternados regulares. Dicha estrella participa de las características generales de todas las de su especie, pero se distingue de las demás en que sus alternativas de luminosidad y apagamiento se deben a una causa especial.

En efecto, según el doctor John A. O-Keefe, del Observatorio de Yerkes, en la Unión, el referido astro expide gas carbónico periódicamente, produciendo en torno a él una densa cortina gaseosa que lo oscurece, reapareciendo nuevamente a medida que ésta se va disipando. Dicho astro suele ser llamado por ese motivo «estrella de humor», y se trata ahora de establecer cuál podrá ser la causa de ese curioso fenómeno.

SU DESTINO

«PISCIS»

FEBRERO 22

El niño que nace hoy será, al llegar a la mayoría de edad, el orgullo de sus padres. Tanto las cualidades físicas como las morales son generalmente excepcionales en este niño.

La mujer que celebra su natalicio en este día, por regla general, tiene un carácter intrépido que le hace arrostrar con valentía las dificultades, hasta vencerlas. Es muy dada a viajar y casi siempre colma ese deseo. También tiene facilidad para ganar dinero y hasta para ahorrarlo, acaso una virtud todavía mayor. La literatura, las bellas artes y el comercio le serán propicios si desea escoger profesión. Será también, muy feliz de casada, sobre todo si no trata de dominar a su marido.

Es muy probable que el hombre que ha nacido en esta fecha tenga dificultades y vicisitudes en la vida, ya que a veces peca de excesivamente arriesgado. Como periodista, militar, marino, empresario de teatros o deportes y financiero, logrará ahuyentar las dificultades económicas.

En 22 de febrero nacieron Arthur Schopenhauer, filósofo alemán (1788) y Enrique Rodolfo Hertz, el de las famosas ondas hertzianas (1857).

REPRESENTANTES DEL FUTURO

Por Roseñada

«Sólo hacen falta 21 años para ser Representante».

—Puedes irte tranquilo, Tata, que yo sé ser amigo de los amigos...

STALIN ORDENA Y LA SECCION POLITICA OBEDECE

Esto ocurre en el misterioso Consejo de los nueve... por ahora...

Especial para el DIARIO DE LA MARINA

Se ha hablado mucho en estos tiempos últimos del **Servicio político de Moscú.** No ha mucho que se creía en el Consejo de Comisarios del Pueblo. La ficción se ha disipado. Pero fueron necesarios más de veinte años para descubrir, detrás del consejo de Comisarios, a la misteriosa Sección Política, tan conocida de los especialistas. Por una singular paradoja nunca se preocupó uno tanto de este **Politburo** como después de su desaparición. La realidad es que no ejerce ya poder alguno.

Hay que conocer a los adversarios. Por ello no debe dejarse acreditar una leyenda que enmascara el verdadero estado de las cosas tanto en Moscú como fuera de Moscú. La propaganda bolchevique tiende a hacer creer que en el Kremlin existe una divergencia de puntos de vista y una controversia acerca de las vulgares democracias de Occidente. Razón de más para sacar a la luz el supuesto misterio.

Al dogo de Venecia lo asistía un todopoderoso consejo de los Diez, designado por el Consejo de los Sesenta. Del mismo modo el dogo moscovita ha sido rodeado de un omnipotente consejo de los Nueve, y que no siempre fueron nueve, nombrado por un consejo de Setenta y Uno, que no siempre llegaron a setenta y uno. Pero el número no hace el caso. Se sabrá lo que fué de ese consejo de los nueve si se conoce su historia.

La URSS está bajo la dominación de un partido: el comunista o bolchevique, que tiene, sin compartirlas con nadie, todas las palancas de la dictadura. En sus congresos el Partido elige un Comité Central, que, a su vez, elige una Sección Política, el famoso **Politburo.** En realidad, no se trata de elecciones, en el sentido exacto de la palabra, sino de un simulacro análogo al de los demás países totalitarios en que los candidatos, sin competidores, son escogidos por un jefe irresistible y, por consiguiente, nombrados por anticipación.

Ese jefe es Stalin, y, como ha expresado Bernard Shaw, antes de su senectud, Stalin es elegido secretario del Partido por un comité cuyos miembros él mismo ha designado para que lo nombren secretario... Hay, pues, en la Sección Política, una instancia más poderosa aún: **la Secretaría.** Ha tiempo que se dice en Rusia que la dictadura de la Secretaría ha reemplazado a la del Proletariado. Un humorista, que Stalin ha fusilado para enseñarle a hacer humorismo... llegó incluso a manifestar que la evolución de la humanidad se divide en tres grandes períodos: el matriarcado, el patriarcado y el secretariado. La Sección Política está a las órdenes de la Secretaría.

El artículo 32 de los estatutos del Partido estipula: «El comité central organiza: para el trabajo político, una sección política; para la dirección general del trabajo de organización, una sección de organización, y, para el trabajo corriente de carácter organizador o ejecutor, la secretaría». Para poner en claro este texto obscuro basta contar cómo se pasan las cosas en la práctica.

Formada por el Comité Central del Partido, días antes del golpe de Estado de 1917, esta primera sección política contaba siete miembros o, mejor dicho, cinco miembros y dos cabezas: Lenin y Trotzky, luego Zinovief, Kamenef, Sokolnikov, Bubnof y Stalin. Su misión era la de conducir, sin embages ni rodeos, las operaciones revolucionarias. Después de la victoria dejó de existir para devolver sus prerrogativas al Comité Central.

La necesidad de un organismo restringido se hizo sentir durante la guerra civil. Un cuarteto integrado por Lenin, Trotsky, Sverdlof y Stalin. se convirtió en Sección Política; pero según la decisión adoptada, «con la obligación de consultar a todos los miembros del Comité Central presentes entonces en Smolny» (el edificio gubernamental). De hecho, Trotsky y Stalin se hallaban casi siempre en el frente de modo que, Lenin y Sverdolf hacían solos oficio de **Politburo,** ayudados por algún camarada disponible.

En 1919 la Sección Política se elevó a cinco miembros: Lenin, Trotsky, Zinovief, Kamenef y Stalin. Se descargó del trabajo corriente sobre una sección de Organización u Orgbureau, compuesta de otros cinco cinco miembros. Lenin no se recató de escribir que era una verdadera «oligarquía». Los oligarcas necesitaban secretarios que ejecutasen sus deliberaciones. Fué primero Helena Stassova, sobrina del célebre crítico de arte y musicógrafo, luego Sverdlov, que falleció del tifus; luego un triunvirato: Krestinski, Préobrajensky, Serebriakof; después Molotov, asistido por Mikailof y Iaroslavski; por último, en 1922, Stalin, con Molotov y Kuibychef como auxiliares.

Lo interesante de esta historia, aburrida a primera vista, es que descubre el secreto de la fortuna de Stalin. Efectivamente, él no era más a la vez miembro del Politburo y del Orgburo. Mientras que el primero se ocupaba de la alta política, el segundo se consagraba a la administración cotidiana. Cuando Stalin pasó a la Secretaría cogió los hilos esenciales del poder, es decir, el nombramiento de funcionarios. A la muerte de Lenin (1924) nuestro personaje había apostado por todas partes a sus hechuras.

La Sección Política adjuntóse tres suplentes: Molotv, Kalinin y Bukarin. La muerte de Lenin dejó un lugar vacante y abría la lucha por heredarla. El **Politburo** se ensanchó a siete miembros: Trotsky, Zinovief, Kamenef, Bukarin, Rykof, Somski y Stalin, más seis suplentes: Kalinin, Molotov, Rudzutak, Djerzinski, Sokolnikof y Frunzé. El secretariado se componía de Stalin con Molotov, Andreief, Kaganovich y Zelenski.

Para vencer a Trotsky primero, y luego a Zinovief que le estorbaban, más tarde a Bukharin, Rykof y Tomski, que le hacían sombra, y después a cuantos sospechaba hombres de ideas, Stalin maniobraba con maestría. Aumentó los miembros de la Sección Política y sus suplentes para eliminar todo contradictor, por medio de sus paniaguados.

A partir del Congreso XIV, la Sección Política consta de nueve miembros: Trotsky, Zinovief, Bukharin, Rykof, Tomski, Kalinin, Molotov, Vorochilov y Stalin. Suplentes: Kamenef, Rudzutak, Djerzinski, Uglanof y Petrovski.

Después del XV Congreso (nueve miembros): Bukharin, Rykof, Tomski, Kalinin, Molotov, Vorochilof, Rudzutkat, Kulbychef, Stalin. Suplentes: Uglanof, Petrovski, Andreief, Kyrof, Mikoian, Kaganovich, Chubar y Kossior.

Después del XVI diez miembros: Rykof, Kalinin, Molotov, Vorochilof, Kaganovich, Kyrof, Kossior Rudzutkat, Kulbychef y Stalin. Suplentes: Mikoian, Chubar, Petrovski, Andreief y Syrtof.

Después del XVII, diez miembros: Kalinin, Molotov, Vorochilof, Kaganovich, Kyrof, Kossior, Kulbychef, Orjonikidzé, Andreief y Stalin. Para las suplencias: Mikoian, Chubar, Petrovski, Rudzutak y Postychef.

Después del Congreso XVIII, nueve miembros. Es la Sección Política actual: Kalinin, Molotov, Kaganovich, Mikoian, Andreief, Idanof, Krutchef, Stalin. Suplentes: Boris y Chverkik.

De la lectura de estas listas resaltan varias observaciones instructivas. 1: Liquidación de los opositores de derecha e izquierda; 2: Liquidación de todos los compañeros de Lenin; 3: Liquidación de todos los individuos culpables o susceptibles de tener una opinión personal; 4: Constitución de una Sección Política integrada exclusivamente por criaturas de Stalin.

Se sabe cómo el dictador liquida a los que han dejado de serle gratos. Con la muerte sin miramientos o la deportación al círculo polar. Los miembros de los Nueve lo saben mejor que nadie y por ello los desacuerdos en semejante consejo son imposibles e inconcebibles.

La Sección Política actual no cuenta ya. Sus componentes tiemblan ante la idea de disgustar al amo. La Secretaría, es decir, Stalin, asistido por Malonkof, Andreief y Djanof, gobierna sola. Stalin ordena, los otros ejecutan. Es con él, con él no más con quien tenemos que habérnoslas. Así será hasta una catástrofe o un hecho que cambie todo.

BORIS SOUVARINE

París, Febrero, 1940.

¿QUIEN SERA EL NUEVO PRESIDENTE DE ESTADOS UNIDOS?

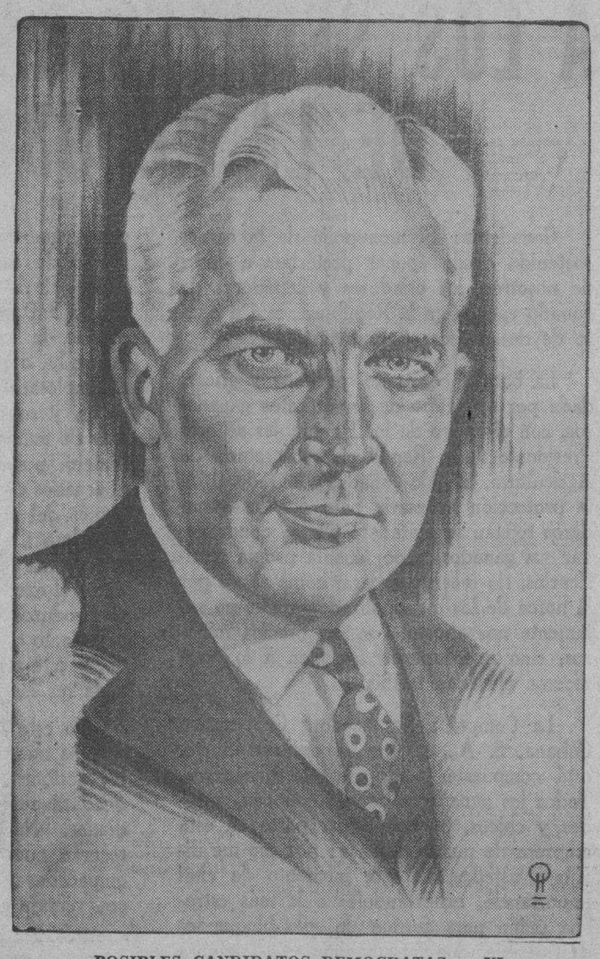

POSIBLES CANDIDATOS DEMOCRATAS — VI

PAUL V. MCNUTT

Paul Vories McNutt, director de la Administración Nacional de Seguridad Social, está en una posición estratégica para presentar su candidatura a la presidencia en la próxima convención del Partido Demócrata. Dado el número elevadísimo de personas a quienes socorre la dependencia oficial a su cargo, no sería aventurado predecir que si Mr. McNutt presentara su candidatura contaría con un fuerte bloque de sufragios.—(N.A.N.A.)

A TRAVES DE LA VIDA

LA BOLA DEL MERIDIANO

Una de las grandes utilidades que cierto gobierno proporcionó a sus gobernados facilitándoles una necesidad imperiosa—como era el conocimiento de la hora, de que están pendientes, especialmente, los empleados públicos, para el cumplimiento de sus obligaciones—fué la manera de hacer de general instrucción este punto de vital importancia. Dicen que se inventó como compensación de las nuevas contribuciones que iban a imponerse para satisfacer las legítimas necesidades del Consejo Provincial.

Consistía en una bola... (sin guasa) que debía colocarse en el Semáforo del Morro, para que cayera a las doce en punto e indicara de este modo visible, que no era A. M. ni P. M., sino M.

Los del Morro debían estar con el ojo alerta para que en cuanto vieran caer la otra bola del Observatorio (sin guasa también) echaran la suya al suelo.

El aparato no necesitaba cuerda. Consistía en un funcionario que tirara de un cordel. Para ello bastaba que fuera ciudadano cubano.

El sistema era el colmo de la simplificación. Ni muelle de acero ni llave ni aceite. Si el «aparato» se enfermaba o había que sustituirlo por compromisos políticos, se dejaba cesante «el mecanismo»,» y se nombraba a otro.

Pero yo no me fío, ni el público tampoco, de estas clases de máquinas que «caminan solas». Puede ocurrir que el hombre no vea la bola, o que se le enrede el cordel o que se fastidie y le importe un pepino que caiga la bola antes o después del meridiano.

Desde que una vez tiraron el cañonazo de las nueve a las nueve y media, he perdido la fe en el «cronómetro humano».

Me parece estar oyendo un diálogo entre los guardias o vigías del Morro.

—¡José! ¡Que van a dar las doce! —grita uno.

José no responde porque ha ido a una diligencia y no está allí.

O sucede que uno dice al otro:

—Perico, ¿subiste la bola?

—No he podido. ¿No ves que estoy «oservando» un barco?

—Pues ya es hora.

—¡Súbela tú!

—Estoy «ocupao». Voy a señalar un «pailebote».

—No señales «naa».

—¡Sí que le señalo!

Y en estos dimes y diretes dan las doce, y puede que la una, sin que caiga la bola.

En nuestra vida ordinaria ha armado gran revolución el nuevo sistema.

Llega tarde a una cita (¿raro, verdad?) un individuo, y dice el otro, medio incomodado:

—Amigo. ¡Hace una hora que le estoy esperando a usted!

—¡No puede ser! ¡Si me citó usted para las doce y aún no ha caído la bola!

El otro, que es del Guajay e ignora lo del meridiano, se incomoda por entero porque cree que lo están choteando.

En una reunión elegante pregunta una dama:

—¿Qué hora es?

Y responde «Guabina» (apodo familiar y cariñoso) que es «sportsman» y está con la náutica del H. Y. C.:

—Las doce.

—¿Está usted seguro?

—¿Cómo no? ¡Si estoy con la bola!

Tenemos hecha, por consiguiente, una nueva adquisición: así me lo dijo un amigo del cuerpo de regatas a la vela.

—¿Sabes la noticia?

—No.

—¡Que tenemos meridiano!

Me sentí «Gedeón» y estuvo a punto de preguntar:

—¡Sí! ¿eh? ¿Y cuánto ha costado?

Héctor DE SAAVEDRA

VIBRACIONES NORTEÑAS

LA CARNE QUE PREFIEREN LOS CANIBALES

NEW YORK, febrero 21.—Los estudiantes de Young Harris College, institución docente fundada en 1866 y situada en un apartado rincón de las fámosas montañas del Habershant, se han declarado en huelga. Débese ésta a que las autoridades del plantel acordaron imponer determinadas restricciones que los educandos estimaron atentatorias a la libertad individual.

En tanto que esas restricciones se concretaron a impedir que los jóvenes que allí cursan sus estudios fumaran, bebieran, bailaran, jugaran a las cartas o recibieran visitas de personas no autorizadas por la dirección, todo fué bien. Pero cuando fueron aumentadas en el sentido de que los estudiantes de los dos sexos no pasearan cogidos de la mano, los escolares «se tiraron en el suelo», como dicen en Cuba, y, al no ser revocada la orden, de inmediato, se declararon en huelga.

El presidente de la institución, doctor T. Jack Lance, asegura que tiene el control de la situación y que en breve los estudiantes se someterán. Pero de otra manera opinan éstos, si hemos de creer al joven Charles Jacobs, del cuarto año, que parece ser el líder del movimiento de protesta.

«La Facultad estableció la regla de que muchachos y muchachas no podrían pasearse cogidos de las manos y una «pequeña» mayoría de los estudiantes protestó. Francamente, sé que las disposiciones que hemos establecido para el gobierno de este colegio son estrictas, pero si los educandos quieren estudiar aquí, tendrán que someterse a nuestros standards de moralidad. Entre esas reglas se halla la de que los jóvenes y muchachas pueden reunirse los sábados y charlar en los jardines; pero de ninguna manera les será permitido que lo hagan tomándose de las manos» —ha manifestado el señor rector de la antes mencionada escuela metodista, doctor Lance.

Y agregó: «Sólo unos quinientos estudiantes se han sumado a la protesta. Espero que pronto se darán cuenta de lo injustificado de su actitud y regresarán a sus aulas».

En realidad, es curioso el caso éste. Y no deben ser malos los jóvenes estudiantes del «Young Harris College». Han aceptado sin chistar que se les niegue, entre otras cosas, la inocente diversión del baile. Pero han rechazado con entereza que se les prohiba sostener entre las suyas, las delicadas manos de su compañera. Consideran esto un pasatiempo lícito.

Empero, de esta divergencia de criterio con la Facultad, se ha originado el curioso problema que apunto más arriba. Es de esperar que no haya vencedores ni vencidos, llegándose a una transacción.

¿Cuál puede ser ésta? He ahí lo que no puedo imaginarme.

Para algunos de los súbditos ingleses existe en las colonias del Imperio Británico algo que denominan «demasiada libertad», según acaba de manifestar el Secretario de las Colonias, Malcolm Mac Donald, ante un selecto auditorio en la Universidad de Oxford, Inglaterra.

Ofreció como ejemplos algunas tribus caníbales, para ilustrar bien su aserto y las ventajas de una «gradual y firme evolución» hacia la libertad.

Dijo que los caníbales preferían la carne negra a la blanca para su dieta diaria, debido a que a la blanca la juzgan «demasiado salada». Explicó que un caníbal le había manifestado que la carne humana sabe tan sabrosa como la de lechón asado. Y que su comunicante le había igualmente informado que «él nunca se había comido a un blanco, excepto una vez que se había engullido a un **americano»**

Como se ve, si para gustos se han hecho los colores, no es menos cierto que en este caso se aplica al de la carne. Y quedamos en que la blanca es «demasiado salada», con lo cual quedan informados, de fuente fidedigna, el lector y la lectora.

Andre de Saint Arit.

FECHAS Y ANIVERSARIOS

FEBRERO 22

—En 1857 nació Sir Robert Stephenson Smith Baden Powell, el célebre militar inglés a quien se debe la creación de los Boy-Scouts.

—En 1817 nació en Copenhague Niels Wilhelm Gade, compositor dinamarqués.

—En 1680 fué ejecutada Marie Catherine Deshayes la Voisin, la célebre quiromántica y envenenadora francesa nacida en París en 1640.

BIBLIOGRAFIA

PUBLICACIONES RECIBIDAS

«FUTURA GRANDEZA DE ESPAÑA SEGUN LAS PROFECIAS».—Enrique López Galúa. Imprenta Morey. La Coruña, España, 1939. 258 páginas.

Recoge este libro en una forma curiosa e interesante, las diversas profecías hechas tiempos atrás, sobre el futuro de España. Su autor, el Reverendo Padre Enrique López Galúa, párroco de Ribadeo, ha creído de suma importancia el coleccionar en un tomo todas estas profecías formuladas por dignidades eclesiásticas, dotadas, según su autor, de un don divino de clarividencia que les ha permitido avizorar, a veces con un anticipo de siglos, hechos que habrían de ocurrir en tiempos lejanos.

El autor de este libro nos recuerda que hace justamente treinta y ocho años que se publicaron por vez primera en España distintas profecías sobre la futura grandeza de esta nación. Pero el ambiente de pesimismo entonces reinante, resultado de la reciente guerra habida en la Gran Antilla, no predisponía a los ánimos a la meditación clara de las profecías pronunciadas, y su interpretación no fué del todo acabada, ni tan siquiera tomada en cuenta, por la mayoría del pueblo español, que sufría las consecuencias de toda índole que le produjo tan lamentable estado de cosas.

El Reverendo Padre López Galúa, hace constar en el prólogo de este libro la completa imparcialidad que ha inspirado el comentario que sigue a cada una de las profecías que en él se presentan. Con juicio claro, con claridad de expresión, van desfilando unas tras otras todas las profecías hechas sobre el futuro de España, que el autor complementa con sus interesantes comentarios interpretativos.

Entre otras profecías encontramos las de la Ven. Isabel Canori, las de San Egidio, las de Santa Hildegarda, las del Ven. Padre Bernardo María Claussi, las de la Ven. Sor Natividad, las de la Beata Sor Clara Isabel, las de San Malaquías, las del Beato Nicolás Factor, las de Santa Brígida, las del Ven. Padre Jacinto Coma, etc.

El lector ha de hallar en la lectura de este libro detalles interesantísimos que guardan estrecha conexión con los recientes sucesos de la guerra civil española, los que tienen su explicación basada en esas profecías que fueron pronunciadas muchísimo tiempo antes, y que se han visto confirmadas claramente en los tiempos presentes.

Felicitamos a su autor por esta obra tan valiosa, que tan de manifiesto pone sus facultades de talentoso escritor.

M.E.C.D. 2016

VIBOREÑAS

SANTA MARGARITA DE CORTONA.—En la festividad católica de hoy, Santa Margarita de Cortona, celebran su santo, la distinguida dama Margot Barreto, gentil esposa del estimado caballero señor Fernando S. Bru; Margarita Gálvez de Guerrero, su hija la joven y bella dama Margot Guerrero; Margarita Alvarez, bella y simpática esposa del conocido joven Pilín Mendoza, Margot Caballero de Ronquillo y Margarita Valdés, joven y gentil esposa de Orestes Masdeu, compañero muy estimado perteneciente al personal del DIARIO DE LA MARINA.

Saludaremos también a la bella y simpatiquísima Margot Cabrera, culta y distinguida señorita, empleada de la Dirección de Cultura de la Secretaría de Educación.

Tengan todas el más dichoso día.

EL BAILE DEL ESTRELLA.—Por días aumenta el entusiasmo para el grandioso baile de disfraz con que iniciará su temporada de carnaval el Club Deportivo La Estrella, en su sede de Santa Irene y Flores.

Esta fiesta, como hemos venido anunciando en anteriores crónicas, será en honor de la bella señorita Esperanza Pardo Valdés, candidata de tan simpática sociedad en el concurso de Belleza y Simpatía, que realiza con el mejor éxito la Asociación de Comerciantes, Industriales y Propietarios de la Calzada de 10 de Octubre y sus Anexos.

La señorita Pardo que ocupa el primer puesto en dicho certamen, invitará en nombre de la Directiva del Club Deportivo La Estrella, a todas las candidatas para que asistan a este baile, señalado para el próximo día dos de marzo.

Numerosas comparsas se vienen organizando para concurrir a esta fiesta, que por sus muchos preparativos y alicientes ha de ser uno de los mayores acontecimientos de la presente temporada.

Habrá premios para la comparsa más numerosa y para la que mejores trajes luzca.

El baile estará a cargo de la orquesta Los Melódicos y el septeto Sonora Cubana.

Las invitaciones tanto para las damas como para los caballeros, deben solicitarse con anticipación a la Comisión de Fiestas al teléfono I-5201.

EN LA CASA CULTURAL.—Brillante, como todos sus actos, resultó el magnífico concierto celebrado en la tarde de ayer en la Casa Cultural de Católicas, con la asistencia de una distinguida y numerosa concurrencia que invadió por completo sus hermosos salones.

Fiesta artística y social a la que contribuyeron las distinguidas damas Dulce María Blanco de Cárdenas, María Pissarewska y los Reverendos Padre Larrea y Pertica, cantando el dúo y el cuarteto del Ofertorio de la misa de Requiem de Verdi.

La señora Nena Aranda de Echevarría que cantó la linda Plegaria de la celebrada arpista, señora Margarita Montero de Inclán.

La señora Chom Tejera de Forcade y la señorita Sarita Tamayo,, que cantaron acompañadas al piano por la señora María Antonia Batista de Fernández Morell.

La reseña completa de este concierto la ofrecerá nuestro dilecto amigo y compañero Luis de Posada, fino y galano cronista social de este periódico.

Un nuevo acto anuncia para mañana viernes la casa Cultural de Católicas con la conferencia del ilustre sacerdote, Rvdo. Padre Ignacio Biain titulada «El catolicismo y los regímenes políticos», señalada para las seis de la tarde.

Grande es la animación que existe para la excursión que el próximo domingo 25 llevará a Viñales la preclara institución de las Damas Isabelinas, con el mismo programa que se había dispuesto para el sábado.

La salida será a las siete y media de la mañana de la Casa Cultural de Católicas.

EL BAILE INFANTIL DEL FERRETERO.—Una fiesta de lo más alegre y divertida ha de resultar el grandioso baile infantil de trajes que el domingo 25 celebrará el club de Ferreteros en honor de los hijos de sus numerosos asociados, estando esta fiesta rodeada de múltiples alicientes y atractivos para sus pequeños concurrentes.

Como en años anteriores los niños serán obsequiados con dulces, juguetes, globos y otros muchos atributos propios de la actual temporada de carnaval, sorteándose además infinidad de premios para las hembras y los varones.

El parque infantil del Ferretero permanecerá abierto toda la tarde, pudiendo disfrutar los niños de todos sus aparatos y entretenimientos.

La orquesta de los Hermanos Consuegra, amenizará el baile, que desde las tres de la tarde se prolongará hasta las siete de la noche.

Se recuerda a los padres que se sirvan entregar a la entrada una tarjeta con el nombre de sus hijos y los trajes que luzcan facilitando de esta manera la más exacta reseña de la fiesta, para la crónica social.

BERTHA ARMAND Y JIMENEZ.—En la fecha de hoy celebra su cumpleaños Bertha Armand y Jiménez, la bella y adorable señorita tan admirada en nuestros salones elegantes donde triunfa con sus singulares encantos.

La señorita Armand, hija de nuestro querido y antiguo amigo, el excelente y cumplido caballero Camilo Armand, condueño del gran jardín El Clavel, y de su gentilísima esposa señora Cristina Jiménez se verá en este día rodeada de halagos y felicitaciones.

Téngalo muy dichoso.

ESCLAVAS DEL NAZARENO.—Mañana viernes, tercero de Cuaresma, tendrán lugar en la iglesia parroquial de Jesús María, los solemnes cultos que semanalmente vienen ofreciendo en honor del Glorioso Nazareno, sus devotas esclavas.

Habrá misa cantada, procesión dentro del templo, y vía crucis, estando el sermón a cargo del Rvdo Padre Evelio Díaz.

El adorno del trono lo ofrece la señora de Roig.

Las esclavas del Nazareno y el R. P. Francisco Vega, párroco de aquella iglesia invitan a todos los fieles.

EL XXII SALON DE BELLAS ARTES.—Esta tarde a las seis se efectuará el vernissage del XXII Salón de Bellas Artes, con la asistencia de los expositores y representantes de la prensa, gentilmente invitados por los señores Joaquín Rodríguez Lanza y Carbonell, Presidente del Círculo de Bellas Artes, donde tendrá lugar el acto; Domingo Ramos, el notable paisajista, de la Sección de Pintura, de tan prestigiosa institución y Roberto Vázquez el admirable y celebrado pintor, director general del XXII Salón de Bellas Artes de 1940, en cuya organización ha puesto todas sus ideas y entusiasmo.

La inauguración oficial será mañana viernes a las nueve de la noche, pronunciando el discurso de apertura el distinguido tribuno doctor José M. Cortina.

FELIZ ANIVERSARIO.—Los jóvenes y simpáticos esposos Carlos Cano y Canales y Gilda Rivas y González, cumplen en esta fecha el primer aniversario de su matrimonio, sus bodas de Papel, trascurridas en medio de las mayores alegrías e ilusiones.

Felicidades.

UNA BODA.—Señalado para mañana viernes a las ocho y media de la noche se celebrará ante el altar mayor de la iglesia de Nuestra Señora de Monserrate, el matrimonio de la graciosa señorita Carlotica Díaz Pérez, con el correcto joven Manuel Díaz Mareda.

Tan simpáticos novios tendrán como padrinos a la señora Julia María Pérez y al señor Norberto Salinas.

MISA DE REQUIEM.—En la capilla del Arzobispado de la Habana se celebrará mañana viernes una misa en sufragio del alma de la señora Conchita González viuda de Madan, invitando para tan piadoso acto, a todas sus amistades, la señorita Canchita Hernández Calzadilla, Presidenta de la Asociación Cristo Pobre.

EN EL MODERNO.—Con el estreno de «La niña es un encanto» y «Mamá soltera», se completa el programa de las dos tandas de hoy en el favorecido cine Moderno, que día tras día se ve de lo más concurrido y animado por nuestras principales familias.

Orestes del CASTILLO.

Por solo $100
SUNTUOSO RADIO RCA Victor 1940

CON ENCHUFE PARA LA TELEVISION

El RADIO DEL MAÑANA PARA LOS OYENTES DE HOY

MODELO 6-Q-K-8

Este moderno radio-consola de 6 tubos, a pesar de su precio económico, tiene un sinnúmero de ventajas que han de satisfacer al comprador más exigente. 6 tubos RCA Victor de un nuevo tipo, Ojo Mágico, recepción perfeccionada de onda corta, control progresivo de tono, enchufes para televisión y Victrola, cuadrante rectilíneo de todas las bandas, incluyendo las internacionales.

RCA

HUMARA Y LASTRA, S. en C. MURALLA 405 407 M-1640 M-9095
CIA. CUBANA DE FONOGRAFOS O'REILLY 523 TELEFONO M-1208
UNIVERSAL MUSIC CO. SAN RAFAEL 104 TELEFONO M-2932
LA CASA DE LA MUSICA BELASCOAIN 262 TELEFONO U-5458
CASA BARRIÉ O'REILLY 455 M-8598

Regalos de gusto y distinción
Cuervo y Sobrinos

CRONICA HABANERA

MARGARITA PEDROSO

Nuestra primera felicitación en la festividad de Santa Margarita de Cortona se la dedicamos a Margarita Pedroso y Aróstegui, figurita del gran mundo habanero en la que se aúnan maravillosamente la gracia, la belleza y la distinción.

La señorita Pedroso recibirá en tan señalada fecha innumerables pruebas de las muchas simpatías que disfruta.

Tenga un día feliz.

SANTOS DE HOY.—Santa Margarita de Cortona es la festividad que señala para hoy el almanaque.

Cúmplenos saludar en primer término a la respetable dama Margarita Ponce, esposa del presidente del Tribunal Supremo de Justicia, doctor Juan Federico Edelmann.

Otro saludo de los primeros, para Margot de Cárdenas, la señora del general Armando Montes, tan gentil y elegante.

Siguen los saludos para este grupo Margot Barreto, la bella y siempre interesante esposa del señor Fernando Bru, tan querida en la sociedad habanera.

Margarita Iglesia de Culmell.

Margarita Romero viuda de Lamas, la gentil dama, y su hija, Margarita Lamas y Romero, figurita encantadora que hace sus primeras salidas a sociedad.

Una respetable señora a la que saludamos especialmente: Margarita Arias viuda de Santeiro.

Margot del Monte, la bella e intesante esposa del doctor Ramón de la Cruz, que disfruta de muchos afectos y simpatías en el gran mundo habanero.

Otra dama del gran mundo, muy bella, gentil y distinguida, Guiguita Le Febure, la señora de Charlie Aguilera.

Margarita Carrillo de Losa, Margot Sotorrio de Lleó, Margarita Alvarez de Rangel, Margot Torriente de Rose, Margarita Penichet de Vega, y Margarita Alvarez, esposa del estimado amigo Pilín Mendoza, que no recibe.

Margarita Tomé de Reyes, presidenta de la «Asociación de Católicas Cubanas».

Una joven y encantadora dama, Margarita Zayas de Rabel.

Nena Giménez de Tremols, Margot Sáez Medina, Margot Patterson viuda de Riva, Margot del Junco de San Martín, Margarita Mateu viuda de Díaz, Margot Calvo de Arechabaleta, Margarita Alacán de Leret, y Margot Leanes, tan gentil.

Margarita Zayas de Cuéllar y su hija Chacha, la joven y bella señora de Gutiérrez.

Margarita Sastre viuda de Bonich, que no recibe.

Y Margarita Valdés, gentilísima esposa del querido compañero de esta casa, Orestes Masdeu.

Entre las señoritas, primeramente la lindísima Beba Montero y Valdés Pagés, gala del gran mundo habanero.

La señorita Montero se encuentra residiendo en Washington, al lado de sus tíos Oscar Díaz Albertini y señora María Teresa Valdés Pagés.

Margarita Cabarga.

Y Margot Gener.

BODAS DE MARZO.—Para el día 14 del próximo mes de marzo ha sido fijada una boda de rango elegante, que tiene todas las simpatías del cronista.

No es otra que la de Yolanda Lima y Seiglie, la bellísima señorita, tan admirada en el gran mundo habanero, con el correcto y caballeroso joven Monchy de León y Rodríguez, amigo de nuestro mayor afecto.

Esta boda se llevará a cabo en la iglesia de San Juan de Letrán, a las nueve y media de la noche.

Próximamente ofreceremos nuevos detalles.

EN LA LEGACION DE FRANCIA. Ayer se celebró en la Legación de Francia, según habíamos anunciado el almuerzo que ofrecía el encargado de Negocios de aquella República en Cuba, doctor Philippe Grousset, en honor del Hon. señor secretario de Estado, doctor Miguel Angel Campa y de su distinguida esposa Terina Roff.

Fué aquél un acto magnífico.

En el hermoso comedor de la casa se dispuso la mesa, beliamente decorada, tomando asiento allí, además, estos invitados:

El nuncio de Su Santidad, monseñor Jorge Caruana.

El ministro del Brasil, Excmo. señor Sylvio Rangel de Castro, y señora Louise Botiaux.

El ministro de la Argentina, excelentísimo señor Víctor Lascano, y señora Angélica Gálvez.

El ministro de la Gran Bretaña, Excmo. señor George Ogilvie Forbes.

El encargado de Negocios de los Estados Unidos, señor Willard Beaulac y la señora de Beaulac.

El encargado de Negocios de Bélgica, señor Paul Verstraeten.

El secretario de Defensa, doctor Domingo F. Ramos.

El subsecretario de Estado, comandante Luis Rodolfo Miranda.

El introductor de ministros doctor Pedro Rodríguez Capote.

Las señoritas Miguelina de la Campa y Albertina O'Farrill.

Y el doctor Luis Moas, agregado al Protocolo.

BAUTIZO ELEGANTE.—En la residencia del doctor Luis N. Menocal y de su gentil esposa Alicia Nadal se llevará a cabo esta tarde el bautizo de sus nietas, dos lindas niñas, hijas de los jóvenes matrimonios Chicho Ortiz y Alicia Menocal y Miguel Mendoza y Conchita Menocal.

Tan elegante acto está señalado para las cinco de la tarde.

Lo reseñaremos.

LA COMIDA DE ESTA NOCHE.—En honor del Hon. señor secretario de Estado, doctor Miguel Angel Campa, y de su gentilísima esposa Terina Roff, brindarán una comida esta noche el ministro del Brasil, excelentísimo señor Sylvio Rangel de Castro, y su interesante esposa Louise Botiaux, en su regia mansión de las Alturas de Almendares, sede de la Legación.

Han sido invitadas para dicha comida distinguidas personalidades del mundo diplomático, político y social.

La reseñaremos en sitio de preferencia.

RECEPCION MUSICAL.—El miércoles 28 del corriente ofrecerá una recepción musical en su residencia del Vedado, sede de la Legación, el encargado de Negocios de Alemania señor Stephan Tauchnitz.

Este acto, para el que recibimos amable invitación, dará comienzo a las cinco y media de la tarde.

CEREMONIA BAUTISMAL.—Anteayer fué bautizada en la capilla del Arzobispado, por el Muy Ilustre monseñor Manuel Arteaga, vicario capitular de la Archidiócesis de la Habana, la linda niña María Josefa Ofelia Gertrudis del Rosario, hija de los jóvenes esposos Alberto Herrera y Josefina Dardet.

Apadrinaron a la monísima bebita sus abuelos, el señor Eusebio Dardet y la bella y gentilísima dama Ofelia Rodríguez de Herrera.

Acto íntimo, del que recibimos fino recordatorio.

Continúa en la pág. SIETE)

Capotico de piqué en azul, rosa o blanco, con bordados y festones muy lindos. Tallas primera y segunda. 1.25

Vestidito de piqué con bordados, festones y pliegues. Azul, rosa o blanco. 2.75

Primores en Piqué
para vestir a su "baby"

Los días frescos están a punto de terminar. Las Ropitas de estambre y de lana van a proporcionar demasiado calor a su "baby". Sustitúyalas por el piqué, que es ideal, por su frescura y protección, para estos meses. En nuestro Dpto. de Canastilla puede usted admirar un precioso surtido, que llenará todas sus necesidades. Prendas confeccionadas en finísimo piqué y adornadas con el más exquisito buen gusto. Cualquier presupuesto será suficiente.

Capita de piqué rematada con festón y adornada con finos bordados y cintas. Azul, rosa o blanco. 3.50

Abriguito de piqué primorosamente bordado y con lindos festones. Blanco, azul o rosa. Talla como para seis meses. 5.75

En hilo y en seda también tenemos preciosidades para el baby. Dpto. de Canastilla, segundo piso, al fondo.

Fin de Siglo
san rafael y águila, m-5991-92-93
Con Aire Acondicionado en la Planta Baja y Oficinas

GEORGE WASHINGTON "GALA-NIGHT"
ESTA NOCHE, MAGNIFICA DECORACION
★
HABRA LLUVIA DE GLOBOS CON SORPRESAS EN EFECTIVO
★
ADEMAS:
BEN MARDEN PRESENTA
EL SENSACIONAL SHOW
MARY RAYE AND NALDI,
Bailes internacionales
TAMARA,
Cantante
ROY BENSON,
Malabarista
CHESTER HALE GIRLS,
Conjunto de 16 muchachas
2 ORQUESTAS 2
CASINO DE LA PLAYA
CUBANAKAN
* * *
No se exige etiqueta
Reservaciones: JULIO, MAITRE
FO-9141 ..... FO-7954

GRAN CASINO NACIONAL
Ben Marden EXECUTIVE DIRECTOR
"MONTE CARLO OF THE AMERICAS"

ARROLLADO

Alejandro de Orte Rodríguez, de 35 años, fué asistido en el Centro de Dependientes de la fractura de la pierna izquierda que se causó en Villegas y Empedrado al ser alcanzado por la bicicleta que montaba un indivduo que se dió a la fuga.

AGREDIDO EN SU CASA

Diego Reyes Pérez, de Aguiar 158, fué asistido en el primer Centro de Socorro de lesiones leves, que le produjo un individuo que en estado de embriaguez se le presentó en su domicilio.

CARTERAS para Verano

Preciosos Modelos de Ultima Creación, en Blanco y los Colores de Moda.
Precios: Desde $3.50 Hasta $10.
INICIALES sueltas en varios estilos y tamaños.
Joyería "LE TRIANON"
S. FONDON Y CIA., LTDA. GALIANO 405

Banderas para la Fiesta del Sábado

Coopere al mayor lucimiento de la Fiesta del 24 de Febrero engalanando la fachada de su residencia con la Bandera Cubana.

En nuestro último piso tenemos un gran surtido de Banderas en todos tamaños y en diferentes calidades, a precios muy módicos.

También podemos servir Banderas de cualquier otra nacionalidad.

Fin de Siglo
san rafael y águila, tel. m-5991-92-93

NUEVO SUBSECRETARIO Y DIRECTOR DE JUSTICIA

Con motivo de la licencia concedida al doctor Miguel Angel Céspedes, subsecretario de Justicia, designado delegado a la Convención Constituyente, fué designado para cubrir ese cargo interinamente el director de Justicia, doctor Raúl García Cantero, pasando a ocupar la Dirección de Justicia, también interinamente, el doctor Manuel O. Cores, jefe del Negociado de Atenciones Administrativas del Ministerio Fiscal. Ambos funcionarios tomaron posesión ayer de sus cargos.

M.E.C.D. 2016

ALKAZAR HOY ENCANTO HOY FAUSTO

2 "HITS" COLUMBIA
Chato ORTIN
Enrique HERRERA
en
"CABALLO A CABALLO"
Una producción GROVAS ORO FILMS
y
"TRAS LOS MUROS SINIESTROS"
20¢ Niños 15¢ Tert. 10¢ 30¢

Charles LAUGHTON
en
"El JOROBADO de NUESTRA Señora de PARIS"
Una R.K.O. RADIO
40¢ Niños 20¢ 50¢

Paramount presenta á
Douglas FAIRBANKS Jr.
y Margaret LOCKWOOD
en el
cinedrama de
FRANK LLOYD
"La CONQUISTA del ATLANTICO"
RULERS of the SEA
40¢ Niños 20 Tert. 15¢ 50¢

Mañana Riviera 2 ESTRENOS M.G.M.
ARTIE SHAW el REY del SWING
con LANA TURNER - Richard CARLSON y Ann RUTHERFORD
en el delicioso y "electrizante"
"HIT" MUSICAL
"ADORABLE IMPOSTORA"
- DANCING CO-ED -
y DENNIS O'KEEFE — FLORENCE RICE en
"El CABALLERO ERRANTE" The KID from TEXAS

LUNES Encanto
La máxima sensación
Norma SHEARER
Joan CRAWFORD
Rosalind RUSSELL
en
"MUJERES"
(Y NO SE HABLA SINO de HOMBRES)
Una M. G. M.

Martes Fausto
ANN SOTHERN
RUTH HUSSEY
Robert YOUNG
Ian HUNTER en
"La DESDEÑADA"
- MAISE -
¡QUERIA AMOR y LUCHO POR EL.... A SU MANERA...

CARTEL DEL DIA

POR LOS TEATROS

LA COMEDIA: A-6737. De la noche a la mañana y Lola, Lolilla, Lolita y Loló.

POR LOS CINES

ENCANTO: M-6055. A todas horas: El jorobado de Nuestra Señora de París y noticieros.

FAUSTO: A-7800. A todas horas: La conquista del Atlántico, cartón y revista.

ALKAZAR: A-6869. A todas horas: Caballo a caballo y Tras los muros siniestros.

NACIONAL: A-6700. A todas horas: Películas y variedades.

CAMPOAMOR: A-7054. Primer amor y El caserón de las sombras.

MARTI: M-2724. Nace un pueblo y Canción de la juventud.

AUDITORIUM: F-4455. Vértigo de una noche y Asesinato a bordo.

TRIANON: F-2403. Raffles y Rapsodia de la juventud.

INFANTA: U-3700. El nuevo amor de Andy Hardy y El misterio de la pista.

FAYRET: A-7157. Así es la vida y Divorcio en Montevideo.

RIVIERA: F-2040. Caballero sin espada y Las buenas van a París

RADIO-CINE: M-1407. La niña revoltosa y Desafiando el peligro.

NEPTUNO: M-1515. Flor del trópico y La familia de mi mujer.

FAVORITO: U-2650. Ya tengo novio y Mr. Moto de vacaciones

FLORENCIA: U-3533. Reno y Los últimos días de Pompeya.

OLIMPIC: F-3711. Nostalgia y Confidencia fatal.

ROXY: FO-4255. La última melodía y Tierra de pasión.

RIVOLI: FO-2682. Beau geste y La justicia vigila.

REINA: F-2272. La canción que tu cantabas y Héroes del hampa.

RIALTO: M-1831. Primer amor y El misterio del cuarto blanco.

PRADO: M-2822. Cumbres borrascosas y Nace una estrella.

REX Cinema
SAN RAFAEL y AMISTAD M-2214

—HOY—
CONTINUA, DESDE LAS 11 A. M.

JAURIAS EN LOS CAMPOS DE ROMA
Una bellísima película de viajes, de la serie «Panoramas Mundiales», de Artistas Unidos. En Technicolor, con un magnífico fondo musical.

ADEMAS:
Noticiarios PARAMOUNT, FOX y UNIVERSAL, con noticias de todo el mundo y en especial de la guerra europea. ESO ES MUSICA—HENRY BUSSE Y SU ORQUESTA—, un film musical, de Paramount. ARTES TIPICAS DEL VIEJO MEXICO, documental muy interesante, y

EXPLORADORES OCEANICOS
El último cartón del genial WALT DISNEY, en el que el simpático Pato Donald, con sus tres sobrinitos, hacen alarde de su pericia como marinos y nos hacen reir la mar. En Technicolor de R.K.O.

HORAS Y PRECIOS DE COSTUMBRE

MANZANARES: U-3354. La canción que tu cantabas y La casa de maltés.

CUATRO CAMINOS: M-3676. Nace un pueblo y El escuadrón Bengalí.

VERDUN: A-9206. Llegaron las lluvias y La fuga.

COLONIAL: A-7879. Concédenos esta noche y Vivir bailando.

ACTUALIDADES: M-5575. Quién dijo miedo, El gorila y episodio

CERVANTES: M-6494. La canción que tu cantabas y El amante de Mme. Vidal.

MAJESTIC: M-4477. Engaño nupcial y El placer de vivir.

LIRA: M-4474. La sublime mentira y La noche antes.

SAN FRANCISCO: X-1700. La pelea Joe Louis vs. Godoy, Tres señoritas vuelven y Loca por la música.

HABANA: M-2678. Novios a la moderna y Doble conspiración.

WILSON: U-5863. Conflicto de dos almas y Lenguas pecadoras.

TOSCA: I-3099. Los hijos mandan y Segunda luna de miel.

GRIS: F-4292. Los Follies de Goldwyn y Aventuras de Tom Swayer.

VIVES: F-3128. Llegaron las lluvias y El idilio de un genio.

MODERNO: X-1305. La niña es un encanto y Mamá soltera.

CUBA: M-9796. Papá soltero y El trovador de la radio.

ROJO: M-4794. Cuatro plumas y Perjura.

SANTOS SUAREZ: I-4600. Secretos del Mar Rojo y La brigada salvaje.

BELGICA: A-9128. Quién quiere a quien y El malvado.

VIOLETA: M-3238. Los hijos que no nacen y Loca juventud.

MENDOZA: I-7285. La fiesta de los cartones. Cartones y comedias.

HOY CAMPOAMOR
Desde las 2 de la tarde
NUEVA "U" presenta
LOS FORMIDABLES ACTORES
Charles LAUGHTON
Boris KARLOFF
Melvyn DOUGLAS
y GLORIA STUART
en la COPIA NUEVA de la MONUMENTAL PELICULA
"El CASERON de las SOMBRAS"
MISTERIO!! SENSACION!!!
LOS MEJORES ACTORES en la MAS GRANDE de sus CREACIONES...
Ademas: LA GLORIOSA ESTRELLA
Deanna DURBIN
en
"PRIMER AMOR"
SU MAS HERMOSA PELICULA!
20¢ HASTA las 6½ Niños 15¢
30¢ DESPUES Tert. familiar 10¢

ESCENARIO Y PANTALLA

NOTAS

EL LUNES: Joan Grawford y Norma Shearer en el ENCANTO

¡Medio hombre... medio monstruo... medio bestia... y medio poeta! El hazmerreir de todo París, soñando con el amor de una encantadora muchacha! Formidable y estupendo cinedrama... Un año para producirla... tres meses para filmarla... y una vida entera para recordarla! Conozca en el fascinante realismo de la pantalla, la obra que sólo un genio como Víctor Hugo pudo concebir... y sólo otro genio: Charles Laughton, puede interpretar! «El Jorobado de Nuestra Señora de París», presentada como un prestigio de los studios de la RKO Radio Pictures, y para deleite de millones de amantes de la cinematografía del mundo entero. «El Jorobado de Nuestra Señora de París» se exhibe hoy acompañada del Noticiario mundial y la Noticia del Día, editada por el Noticiario Cinematográfico Cubano. Debido a su largo metraje, «El Jorobado» se exhibe exactamente a las 3:30, 5:45, 7:45 y 9:45. Precios: 40 cts. de 3:30 a 6:30 y 50 cts. después. Niños a todas horas 20 centavos.

El lunes: la superproducción «Mujeres», que tiene como protagonistas centrales a Joan Crawford, Norma Shearer y Rosalind Russell, secundadas por Mary Boland, Joan Fontaine, Paulette Goddard y Virginia Weidler. Cómo aman los hombres a las mujeres... y cómo éstas a los hombres... ¿Qué hay de felicidad hogareña en de las grandes ciudades, centros de civilización... y baluartes de las nuevas doctrinas libertarias de los sexos en la vida moderna?... Vea en «Mujeres» lo que es la institución matrimonial en que se cimenta nuestra sociedad. Vea, por fuera y por dentro, la tragedia íntima de los casados, en el naufragio de sus más caros afectos, a quienes Reno se les ofrece como un cementerio de ilusiones. Es una trama originalísima en su forma, por sólo aparecer mujeres en su reparto, aunque en el fondo encierra un tema muy discutido y de gran actualidad: la felicidad conyugal de los modernos hogares.

EL MARTES: «LA DESDEÑADA» EN EL FAUSTO

Sigue en el cartel del majestuoso teatro Fausto, la gloriosa realización de Frank Lloyd: «La conquista del Atlántico», que tiene como principales intérpretes a Douglas Fairbanks Jr., Margaret Lockwood, George Bancroft y cientos de actores. Es un drama al cual sirve de fondo el océano cuya fascinación aumenta y actualiza la catástrofe bélica que estremece hoy al mundo; en el cual aparece el hombre enfrentado a los elementos y venciéndolos. Un suceso memorable en la historia del mundo en la película que hace época en el cine. Completa el programa el gracioso cartón de Betty Boop «Seamos modernos», el Noticiario mundial y la Noticia del Día, editada por el Noticiario Cinematográfico Cubano. Los precios: 40 cts. de 3:30 a 6:30 y 50 cts. después. Niños a todas horas 20 cts. y tertulia familiar 15 cts.

Martes: Metro presenta la estupenda comedia melodramática «La desdeñada». Cuando una mujer pone su «punto de mira» en un hombre que cree el tipo ideal de marido... hay que considerarse «hombre al agua». Vea a la corista que se enamoró del vaquero... y al vaquero que no cambiaba una vaca por todas las venus del mundo... Es un romance fascinante y emotivo estupendamente protagonizado por Robert Young y Ann Sothern, dos ídolos de la pantalla, a quienes secunda un escogido reparto, entre los que se destacan Ruth Hussey, Ian Hunter y Cliff Edwards. Espectáculo intensamente recreativo por su fondo de humanismo y su seductora trama.

Pronto: estreno de las copias nuevas de dos películas inolvidables: «El gran vals», interpretada por Militza Korjus, Fernand Gravet y Louise Rainer, y «La Viuda Alegre», por Jeannette MacDonald y Maurice Chevalier.

Recuerde que continúa abierto en el vestíbulo del teatro Nacional, el Museo del Crimen.

MAÑANA a las 12: «GENTE DE MAL VIVIR en el ALKAZAR

Si quiere divertirse de verdad, vaya al teatro Alkázar, donde los graciosísimos actores Enrique Herrera, el Chato Ortín y Joaquín Pardavé le harán reir como nunca con su magnífica interpretación en «Caballo a Caballo» (y no aparece ningún caballo). Es una deliciosa comedia producida por Grovas Oro Films y distribuída por la Columbia Films. Una estupenda competencia de simpatía, buen humor y regocijo... Esta película se exhibe acompañada de otro gran estreno de la Columbia: «Tras los muros siniestros», por Walter Connolly, Onslow Stevens e Iris Meredith. El doloroso problema de un médico convertido en un número más en una gran prisión... por haber cometido un «crimen»... solamente por cumplir lo que su código de ética profesional le pedía. Además se ofrece el Noticiario mundial y la Noticia del Día, editada por el Noticiario Cinematográfico Cubano. Precios: 20 cts. de 1:30 a 6:30 y 30 cts. después. Niños a todas horas 15 cts. y tertulia familiar 10 centavos.

Mañana: a las 12 de la noche: una película aprobada por la Censura para mayores: «Gente de mal vivir». Conozca quiénes son los criminales que empuñan el revólver y el cuchillo... y quiénes son sus cómplices! Cómo viven en su ambiente de intenso colorido los que se colocan al margen de la ley. Las rivalidades... y los amores de los reyes sin corona del Hampa!

El lunes, martes y miércoles: Edward Everett Horton, en persona, con su gran compañaí de comedias, presentada por Lawrence Rivers, Inc. En estos tres únicos días ofrecerán la graciosísima comedia: «Springtime for Henry». Las localidades numeradas ya están a la venta, al precio de $2.50 luneta; $1.50 el balcony y $1.00 la tertulia. Separe la de usted con tiempo.

AUDITORIUM HOY
GRAN ESTRENO!
de la regia adaptación cinematográfica de la novela de STEPHAN ZWEIG "El MIEDO"
"VERTIGO de una NOCHE"
con George RIGAU, Gaby MORLAY y Charles VANEL
¿PUEDE UNA MUJER CORRESPONDER al AMOR de un INTRUSO OLVIDANDO sus mas INTIMOS AFECTOS?...
30¢ y 40¢

GRAN ACONTECIMIENTO ARTISTICO «LOLA CRUZ»

Con gran entusiasmo y simpatía ha sido acogida la idea del magno homenaje que se rendirá al Dr. Eduardo Buttari, con la representación de la bella obra de Galarraga y Lecuona «Lola Cruz», una de las más preciosas joyas del teatro cubano.

Como digno marco a dicha función ha sido escogido el teatro Nacional y señalada ya la fecha, que será el próximo jueves 6 de marzo.

Un grupo de valiosos artistas criollos interpretará «Lola Cruz». Lydia de Rivera, será la protagonista; Esther Borja animará con su gracia y simpatía la Concha Cuesta; Fernando Cortés —que se suma al homenaje— será el Ricardo Chacón; Mario Ruiz, José Ramón Cuevas y otros colaborarán eficientemente a que esta «Lola Cruz» resulte inolvidable.

La intención del doctor Buttari de erigir un teatro municipal en el que tengan representación las obras de nuestros autores y en el que puedan desplegar sus actividades cuantos cubanos se dedican a la honrosa profesión teatral es digna de aplausos.

El maestro Rodrigo Prats dirigirá con su pericia habitual una magnífica orquesta. Eliseo Grenet —otro gran músico cubano—, y Bola de Nieve, tan popular y aplaudido siempre harán el aporte valioso de brillantes ejecuciones pianísticas de composiciones propias. También el maestro Prats, ofrecerá bellos números sus

HOY RADIO CINE
EXITO GRANDIOSO EXITO de la GENIAL
GEORIA JEAN
ESTRELLITA de 11 AÑOS con una VOZ MARAVILLOSA en La SUPER COMEDIA
"LA NIÑA REVOLTOSA"
con Nan GREY, Robert CUMMINGS y 10 ESTRELLAS MAS
Ademas ESTRENO de
"DESAFIANDO el PELIGRO"
con Dorothea KENT y George MURPHY
OBSEQUIO al PUBLICO de BELLAS FOTOS de GLORIA JEAN
40¢ hasta las 6½ Niños 20¢ Tert 15¢ Despues 50

LUNES - 2 FORMIDABLES ESTRENOS!
La historica producción VITAGRAPH
"LA EMPERATRIZ LOCA"
con Medea de NOVARA
Lionel ATWILL y Conrad NAGEL
Un episodio basado en la vida de Maximiliano y Carlota
y
la magnífica película WARNER
"CORAZONES con ALAS"
con Kay FRANCIS
William GARGAN y Victor JORY
Un PROGRAMA WARNER que UD. NO DEBE PERDER!

RADIO CINE: «LA NIÑA REVOLTOSA»

Con brillante éxito se mantiene en cartel la preciosa comedia musical titulada «La niña revoltosa», en la que hace su debut la más angelical estrella del cine: Gloria Jean, una pequeña diva de 11 años en la que con su primera película adquiere una personalidad sorprendente.

Una interesante trama propia para verla toda clase de público, tanto jóvenes como viejos y niños.

También actúan con Gloria Jean en esta producción Robert Cummings y Nan Grey entre miles de estrellas y otros actores que los secundan.

Véala hoy conjuntamente con «Desafiando el peligro», una trama de acción y emoción interpretada por George Murphy y Doroty Kent, completándose el programa con un cartón y el Noticiero sonoro.

Los precios: Luneta y primer piso 40 cts. antes de las 6:30 y después 50 cts.; los niños 20 cts. y la tertulia entrada por Neptuno 15 cts.

Mañana: este mismo programa.

El lunes: un doble programa majestuoso compuesto por dos estrenos que se titulan «La emperatriz loca», de Medea de Novarra, Lionel Atwill y Conrad Nagel y la otra se titula «Corazones con alas» la última producción que ha filmado la inigualable actriz de todos los tiempos Kay Francis.

El lunes: un programa regio de éxito monumental.

Después: «La cabalgata de Hollywood», con el más grande desfile de estrellas de todas las épocas del cine, entre los que aparecen Buter Keaton, Ben Turpin y de principales intérpretes Don Ameche y Alice Faye.

CAMPOAMOR: «PRIMER AMOR» CON DEANNA DURBIN

A petición de numerosas damas asiduas a Campoamor, se exhibe hoy nuevamente la bellísima creación de la genial Deanna Durbin, su mayor éxito: «Primer amor»; la secundan actores bien conocidos, como Helen Parrish, Robert Stack, Eugene Pallette y Leatrice Joyce, que contribuyen al éxito clamoroso que ha obtenido esta graciosísima cinta, y como complemento de este programa un drama truculento de Boris Karloff que le hará sentir mil y una emociones. «El caserón de las sombras», en el que también figuran artistas famosos como Charles Laughton, Gloria Steward y Melvyn Douglas. Un gracioso cartón y el siempre interesante Noticiario. No pierdan este programa que se exhibe hoy. «Primer amor», a las 4, a las 7 y a las 9:50; y «El caserón de las sombras», a las 2:40, 5:40 y 8:40. El próximo lunes: se exhibe en Campoamor la última gran atracción cinematográfico. No lo olvide. Precios para hoy: hasta las 6:30, mayores 20 cts.; después 30 cts. Niños 15 cts. y tertulia familiar 10 a todas horas.

DOS CONCIERTOS DE HEIFETZ

Heifetz ha visitado con su violín maravilloso más de 82 países del Universo.

Escandinavia, Abisinia, Japón, Buenos Aires, Tangañica, Estambul, Chile y cuantas ciudades sean capaces de oír a Heifetz, han sido visitadas por él; sus giras han sido famosas en el Universo entero, porque ha sido y es el violinista más famoso del mundo.

Heifetz será oído en la Habana, gracias a la Sociedad de Conciertos Daniel, los días miércoles 28 de febrero y viernes 1ro. de marzo, a las 5 en punto de la tarde, en el teatro Auditorium.

Las personas que deseen asistir a estos dos únicos conciertos de Heifetz deben comprar inmediatamente sus localidades, porque el abono se cerrará el viernes 23, o sea mañana, a las 12 del día, y el que está a cargo del señor Recaredo Répide, en las Oficinas de las Lámparas Quesada, en Infanta y San Lázaro, Telf.: U-2175.

Heifetz

UN RECITAL BAILABLE SE EFECTUARA ESTA NOCHE EN EL ANFITEATRO MUNICIPAL

En el Anfiteatro Municipal se presentará esta noche ante el público habanero, en un recital de danzas, la famosa bailarina Dvora Lapson.

La artista coreográfica que conocerá hoy el pueblo de la Habana, es una intérprete maravillosa que logra trasmitir la poesía de su raza y que ha viajado por Polonia, Checoeslovaquia y Palestina, estudiando la vida en los «ghettes» e incorporándola a su arte; de ese estudio han surgido danzas como la titulada «Progroms», que son obras maestras en su género.

Dvora Lapson incluye también en su programa una interpretación de la vida azucarera de Cuba, bajo el título de «Los cortadores de caña»

Será acompañada por el maestro Gonzalo Roig y su magníica orquesta.

LA COMEDIA: «DE LA NOCHE A LA MAÑANA» Y «LOLA, LOLITA, LOLILLA Y LOLO»

Esta noche, a las nueve, se representará de nuevo en el teatro «La Comedia» la original obra de López Rubio y Ugarte «De la noche a la mañana», que contiene regocijadísimas escenas que ayer causaron el deleite del público. En «De la noche a la mañana» toma forma corpórea la conciencia de uno de los personajes y con dicho motivo surgen los más graciosos diálogos entre el individuo y su conciencia. Pepita Díaz anima con su arte el carácter de atolondrada mujer que le complica la vida apacible y campestre a Mateo —Manolo Collado—, y Eduardo Casado funge de la acusadora conciencia de este último durante toda la obra.

Mario Martínez Casado, el simpático actor criollo, incorpora el rol del marido de la alocada Sylvia.

Completa el programa de hoy otra obra de fuerte gracia: «Lola, Lolita, Lolilya y Loló», en la que intervienen Collado, Pituka de Foronda, Isabel Mondragon y Mario Martínez Casado, quienes rivalizan en donaire y gracejo.

Mañana, noche de moda, será estrenada otra linda comedia, «Frenesí», el más clamoroso éxito de París y Buenos Aires, donde logró cuatrocientas representaciones.

Los precios de las entradas continúan inalterables. Luneta numerada, sesenta centavos; cuarenta el asiento de balcony, también numerado, y treinta centavos el no numerado.

¡A REIRSE CON «PAPASITO LINDO» EN EL PAYRET!

Semana memorable en los anales del gran teatro «Payret» será la que comenzará el lunes 26 de febrero. Se recordará siempre como la semana de la risa, pues se exhibe la estupenda comedia titulada «Papacito lindo», de argumento audaz y desenvolvimiento jocosísimo, interpretada por Fernando Soler, Manolita Saval, Julián Soler, Sara García y otros conocidos artistas del cine mexicano.

La Continental Films es quien presenta este estreno, como su primer «cañonazo» del año, y desde ahora es posible vaticinar que «Papacito lindo» obtendrá un éxito muy difícil de igualar, porque es cosa sabida que la comedia es el más popular de los géneros del cine y cuando una comedia está hecha limpiamente, con un arte y una estilleza que asombraría al mismo Lubistch, su triunfo está asegurado. En efecto, «Papacito lindo» es algo superior que honra al cine mexicano, a su productor Fernando de Fuentes a sus geniales intérpretes Fernando Soler y Manolita Saval.

Conque ya lo saben los asiduos al teatro «Payret» (y los que no son (asiduos) no deben faltar al estreno de «Papacito lindo» desde el lunes, día 26. ¡Es la reina de las comedias en español!

HOY PAYRET HOY
La MEJOR PELICULA de ESTE AÑO, y de TODOS los AÑOS!!
"ASI es la VIDA"
RISAS y LAGRIMAS! Una página arrancada a la vida con los mejores actores
SABINA OLMOS - Enrique SERRANO - Muiño y ALIPPI
La Empresa de PAYRET y la ZENITH FILMS se la GARANTIZAN COMO MONUMENTAL...!!
20¢ y 30
SABINA OLMOS - Nini MARSHALL y E. SERRANO -CATITA-
en el FILM de
UNA CARCAJADA CONTINUA
"DIVORCIO MONTEVIDEO"
Tert. 10¢

DESPEDIDA DE ANA MARIA EN EL NACIONAL

Ana María embarca hacia los Estados Unidos, donde ofrecerá recitales presentada por la famosa organización internacional de conciertos Columbia Concerts Corporation, debutando en New York en el exclusivo Guild Theatre la noche del domingo 10 de marzo, y se despide del público habanero por esta temporada con un gran recital en el Nacional el miércoles 28 del corriente a las 9 de la noche. Pressoir, crítico de Le Soleille, de Marsella, escribió sobre Ana María:

«Al lado de Carmen, tan evocadora de España, la Danza del Fuego de Falla, que he tenido la rara felicidad de ver bailar antes a la Argentina, fué la parte del recital que emocionó más profundamente a los espectadores. El torso que se inclina ante las llamas, las manos que se elevan como un himno a medida que la música llega a su culminación, la violencia final del baile... ¡He ahí el fuego!... ¡Es una gran artista!»

Las reservaciones de localidades para la gran noche de arte con que se despide Ana María pueden hacerse en la Contaduría del Nacional y por los teléfonos A-6700 y U-3069, a los siguientes precios: Grillés, diez pesos; palco platea: ocho pesos; palcos principal, seis pesos; lunetas numeradas, un peso.

Actuará con Ana María la Orquesta Sinfónica de la Habana dirigida por Gonzalo Roig.

ESTADO DEL TIEMPO

Pronóstico para hoy, jueves

Occidente y Centro: Vientos moderados y frescos del noroeste al norte; cielos despejados y parte nublados. Temperaturas frescas y frías, con mínimas probablemente más bajas que en días anteriores.

Región Oriental: Vientos variables; cielos parte nublados y nublados. Ligero descenso en las temperaturas. Posibilidad de algunas lluvias.

Observatorio Nacional.

DE VACACIONES.—Mr. Walter J. Hutchinson, Director del Departamento Extranjero de la 20th Century Fox, quien pasará en Cuba varios días. A darle la bienvenida fueron el Presidente y el Gerente de la Fox Film de Cuba, S. A., Mr. H. A. White y señor E. López Porta; el señor E. de Carrerá, Presidente de la Unión Nacional de Empresarios; Pedro Valcarce, Tomás González, Herminio Alvarez, Francisco Solís y Manuel Munguía.

«CABALLERO SIN ESPADA», HOY, EN EL RIVIERA

Para hoy anuncian las carteleras de este elegante teatro, la estupenda producción de la Columbia Pictures: «Caballero sin espada», en la que aparecen en la cabeza del reparto dos estrellas que tanto gustan a nuestro público como son Jean Arthur y James Stewart. Es una verdadera maravilla de películas por su drama y su comedia tan admirablemente entrelazada, como obra al fin de Frank Capra. La otra película de hoy es: «Las buenas van a París», de Ginger Rogers, completándose el programa con el Noticiario mundial, la Noticia del Día, editada por el Noticiario Cinematográfico Cubano. Precios: 30 cts. por la tarde hasta las 6:30 y 40 cts. después. Niños a todas horas 20 cts. y tertulia 15 cts.

Mañana: dos estrenos en Cuba: «Adorable impostora». Los principales artistas de esta película, que abunda en bella música y bailes modernos, son Lana Turner, Richard Carlson y Artie Shaw con su orquesta. Es la historia de una preciosa bailarina de vaudeville a quien cierto agente de publicidad hace ingresar a un colegio con el objeto de que gane el primer premio en un concurso de baile entre colegialas y obtenga el principal papel en una película. Música que enloquece... idilios que emocionan... La producción más amena de la temporada. El otro estreno es: «El caballero errante». Una comedia de acelerado ritmo, en cuya trama movidísima, se desarrolla un exquisito y original romance entre un vaquero y una dama de la mejor sociedad. Está interpretada por dos ídolos de la pantalla de atractiva personalidad: Dennis O-Keefs y Florence Rice.

El domingo 3: a las 10 de la mañana, el Festival de Popeye, con la presentación personal de Popeye el Marino, de Rosario, Pilón, Don Chucho y Pelusa, con un gran desfile de estrellas infantiles. En la pantalla diez preciosos cartones y una graciosísima comedia.

(VEASE LAS GACETILLAS EN LA PAGINA OCHO)

M.E.C.D. 2016

ESTE TRAJE FORMIDABLE LO ESTAMOS LIQUIDANDO EN LA VENTA ELIMINACION a $5.95

Tallas de 6 a 14 años. Su color es Beige claro y su calidad le sirve lo mismo en invierno que en verano.

"la época"
NEPTUNO Y SAN NICOLAS

Servimos pedidos al Interior, enviando el importe de lo que desea.

CRONICA HABANERA

MARGARITA SOTO

Está de días en la fecha de hoy la bella y muy graciosa señorita Margarita Soto y Polo, hija de los distinguidos esposos Antonio Soto y Teté Polo.

Aunque no recibirá, muchas flores y felicitaciones le llegarán en todos momentos hasta su residencia de la Calle 17, en el Vedado.

Felicidades.

EDWARD EVERETT HORTON.—El famoso comediante de la pantalla, Edward Everett Horton, llegará a la Habana el próximo domingo, con su compañía de artistas, para ofrecer tres representaciones en nuestra capital.

Esas representaciones, que apenas anunciadas han despertado el mayor interés en nuestros círculos sociales y artísticos, se llevarán a cabo el lunes 26, martes 27 y miércoles 28, a las nueve y media de la noche, en el teatro «Alkázar», con la formidable comedia «Springtime for Henry», un hit de Broadway, siendo los precios de las localidades a base de dos pesos cincuenta la luneta numerada y un peso cincuenta el balcony numerado.

También habrá una matinée, el martes, a las cinco y media de la tarde, con la misma obra.

Serán un éxito completo estas representaciones.

Lo auguramos.

OPERADA.—En la mañana de ayer y en la clínica del Vedado, ha sido sometida a la operación de las amígdalas la joven y bella dama Dinorah de Cárdenas de Pérez Abreu.

Operación feliz, que llevó a cabo con su habitual maestría el doctor Carlos de Lejarza, especialista de sólida reputación.

Un pronto restablecimiento deseamos a la paciente.

MISA DE REQUIEM.—Mañana viernes, a las ocho y media de la mañana, se celebrará una misa de requiem en la iglesia parroquial del Vedado, en sufragio del alma del señor Julio Escoto, fallecido recientemente.

Piadoso tributo de su viuda, la señora Cándida Cañizal y de su hija Belica Escoto de Bonich, quienes invitan a sus amistades.

YOLANDA LOREDO.—En la fecha de hoy cumple catorce años de edad la lindísima jovencita Yolanda Loredo, hija adorada del estimado caballero Fermín Loredo y de su bella esposa Nena Areces.

En el «Sagrado Corazón» del Cerro, donde se educa, pasará su día la adorable Yolanda, rodeada del grupo de sus compañeras de colegio.

Felicidades.

TRASLADO.—El notable periodista Arturo Alfonso Roselló, perteneciente a la redacción de la revista «Carteles», y su gentil esposa Dulce María Bryon, han trasladado días pasados su residencia para la calle 10, entre 11 y 13, en el Vedado, en unión de su monísima hija Niurka.

Muchas felicidades les deseamos en la nueva casa.

RECIBO ELEGANTE.—En la tarde del martes, con motivo de su natalicio, tuvo un recibo para el grupo selecto de sus amistades, la joven y bella dama Margaret Bedell de Gómez Mena.

Recibo elegante, que se efectuó en el palacete de la familia Gómez Mena, en la Calzada del Vedado, que aparecía en sus principales departamentos engalanados con flores.

En el comedor se sirvió un espléndido buffet.

Y en el bar se sirvió toda clase de bebidas.

Con la señora de la casa, la alta dama María Vivancos viuda de Gómez Mena, atendían a la concurrencia el grupo de sus hijos, la señora María Luisa Gómez Mena y los jóvenes matrimonios Alfonsito Gómez Mena y Margaret Bedell, Adolfo Arenas y Carmen Gómez Mena, y René Rocha y Mercedes Gómez Mena.

He aquí la concurrencia:

Entre los matrimonios, Adolfo Arenas y María Alonso, Pepe Gómez Mena y Elizarda Sampedro, Eugenio Sardiña y Georgina Menocal, Miguel Tarafa y Chiquitica Aspiazu, Alfonso Fanjul y Lillian Gómez Mena, y Cuco Morales y Carmen Torruella.

Entre las señoras, María Luisa Govín viuda de Tarafa, Fausta Vieta de Villapol y Adela Cartagena de Jones.

Mrs. H. D. Rusell.

Mrs. Helen Curran.

Georgie Hartman de Borden, Enriquetica Gómez Waddington de Salazar, Edelmira Sampedro y Nena Aspiazu.

Entre las señoritas: Georgina Martín, Magda Urruela, Loló Vinent, Rosario de Blanck y Esperanza Rodríguez Alegre.

Y entre los caballeros:

El encargado de Negocios de España, señor Miguel Espeliús.

José Rocha, Herbert Richter, Bill Plangkinton, John Thomas, Erik Wilson, Massimo Freccia, Luis Soria, Antonin Hernández y los compañeros Mario Castellanos y Eduardo Fontanills.

Muy lindas flores llegaron en aquella ocasión hasta la señora Bedell de Gómez Mena.

Citaremos primeramente un grupo valioso que llevaba la firma de la «Casa Trías», el siempre favorecido edén del Vedado.

Una caja de gladiolos, de Miguel Espeliús, encargado de Negocios de España.

Una jarra de callas, de la Condesa de Revilla de Camargo.

Una caja de gladiolos, de Fausta y Manolo Villapol.

Una caja de gladiolos de Pedro Alvarez Mena y señora.

Una caja de gladiolos, de Eugenio Sardiña y señora.

Una jarra de tulipanes, de Lillian y Alfonso Fanjul.

Una caja de gladiolos, de Waldo de Salazar y señora.

Una caja de gladiolos, de Edelmira Sampedro.

Una caja de gladiolos, de Eduardo Fontanills.

Un cesto de dalias y gladiolos, de Georgina Martín.

Y un cesto de gladiolos, de Esperancita Rodríguez Alegre.

Del gran jardín «El Fénix», decano de los grandes jardines

Un corsage de orquídeas híbridas, en estuche de cellophane, de Chiquitica y Miguel Tarafa.

Una jarra de rosas importadas Better Time, de Renée y Gene Castro.

Y un cesto de claveles importados, de María Luisa Govín viuda de Tarafa.

De «El Clavel», el edén de los hermanos Armand, se destacaban por su frescura y belleza como por su exquisita presentación, las siguientes:

Una caja de callas, de Mercedes y René.

Y un corsage de orquídeas, de Mario Castellanos.

Eran de «Milagros», el aristocrático jardín del Paseo del Prado, siempre en primer rango, estos tres obsequios:

Una caja de gladiolos «Picardi», de Georgie Hartman de Borden.

Una caja de claveles blancos, de María Luisa Gómez Mena y Vivancos.

Y una caja de tulipanes rojos, del jardín «Milagros».

SANS SOUCI.—Hoy, con motivo de su noche de moda, estará concurridísimo el restaurant garden «Sans Souci», en las inmediaciones de La Coronela.

Triunfa en este bello lugar de diversión el famoso trío mexicano «Los Tariácuris», que nos promete para esta noche un magnífico programa de canciones.

Además del trío «Los Tariácuris» actuarán los bailarines Daryl and Dale, la bailarina española Adelina Durán y los populares Elpidio y Margot.

La orquesta Riverside se hará cargo del baile.

CAMBIO DE DOMICILIO.—Para una linda casa en la calle Marina esquina a 27, han trasladado su domicilio días pasados, el doctor Juan Espinosa y su gentil esposa Aurelia Conde, en unión de sus hijos Conchita, Esther, Juan, Bibí y Sarita.

Lo que consignamos para conocimiento de sus amistades.

DEL SEVILLA BILTMORE.—Pleno de animación se halla el aristocrático hotel «Sevilla Biltmore», donde se alojan distinguidas personalidades norteamericanas, que aquí disfrutan de la temporada invernal.

Del «Sevilla», que tanto gusta por su confort, lujo y elegancia, puede decirse que está en todo su apogeo.

Hoy es jueves de moda en el patio Sevillano.

Se bailará con la orquesta «Havana Casino».

(Continúa en la página NUEVE)

publicamos varios ejemplos de las oportunidades que le aguardan en nuestro departamento de fajas y sostenedores. Al buen gusto y elegancia de las nuevas colecciones debemos añadir la conveniencia de los precios extraordinariamente rebajados que confirman que...

...de todos está al alcance esta gran

VENTA BALANCE

Adquiera ahora cuanto necesite para usted y para su hogar.

LOS PRECIOS FIJOS
REINA AGUILA ESTRELLA

GUANABACOA AL DIA

Onomástico

En la fecha de hoy celebra su fiesta onomástica la encantadora niña Azyadeh Reyes y Currais, hija del estimado amigo Rogelio de los Reyes Trespalacios, competente procurador de la Asociación de Propietarios, Comerciantes Detallistas e Industriales de Guanabacoa y de su distinguida esposa Nieves Currais de Reyes.

Con tan fausto motivo recibirá innumerables demostraciones de aprecio de parte de sus incontables amiguitas y compañeras de colegio que le patentizarán el afecto que le profesan.

Del cronista reciba la graciosa Azyadeh el más caluroso y entusiasta mensaje de felicitación.

Basket ball en los Escolapios

El próximo domingo, día 25, se llevará a cabo en el magnífico floor de los Escolapios de Guanabacoa a las cinco de la tarde, un importante encuentro de basket ball entre los quintetos del Colegio Escolapio de Guanabacoa y el de los Escolapios de Camagüey.

Grande es el entusiasmo que reina en nuestra villa por la llegada del poderoso team de los Escolapios de Camagüey, que según rumores está formado por corajudos atletas y que sin duda alguna representarán una pesadilla para los colegiales guanabacoenses, los cuales se preparan días días con el fin de poder brindar la mejor exhibición de su vida deportiva. Los camagüeyanos también practican con entusiasmo con el propósito de salir victoriosos sobre el prestigioso plantel de Guanabacoa.

Los Escolapios de Camagüey llegarán el día 23; el sábado 24 se proponen ver a sus contrarios en el juego señalado por la Federación Atlética Intercolegial de Cuba, teniendo como oponentes de calibre al San Agustín; y, el domingo, a las cinco de la tarde sonará el silbato para abrir el juego cumbre de los prestigiosos planteles.

Toda clase de comodidades le serán brindadas a los muchachos visitantes para que se lleven una grata impresión de su estancia por estas regiones en donde tienen empeño de poder admirar de cerca el Capitolio Nacional, así como varios monumentos de la capital de la República de los cuales han oído hablar pero que nunca han visto.

El conjunto de los Escolapios de Camagüey está compuesto por: Armando Gómez, Pedro Riu, Fernando Cartaya, Aleydo Espallargas, Ignacio Zaldívar, Reinaldo Rubio, Julio Labrada, Natalio Debs y Avelino Novoa.

El de los Escolapios de Guanabacoa es bien conocido en todo el sector deportivo, por lo que no hay necesidad de mencionarlos y lo que dará lugar a que el plantel guanabacoense resulte en extremo pequeño para dar cabida a la multitud de fanáticos que han pedido invitaciones para presenciar tan interesante encuentro basketbolístico.

¿Quién ganará? Imposible predecir. Sólo digo que, el equipo de la ciudad prócer es poderoso en la ofensiva y en la defensiva y que los guanabacoenses se deben cuidar convenientemente.

Desde estas columnas les damos el más caluroso saludo de bienvenida a los valientes camagüeyanos y para los muchachos de la «patria chica» el deseo vehemente de que obtengan el más rotundo éxito en este juego cumbre.

Abilio Díaz Carral

La Iglesia Católica celebra hoy la festividad de San Abilio y bajo su advocación se encuentra de días mi querido amigo Abilio Díaz Carral, conocido y muy estimado joven en todos nuestros círculos sociales y aventajado alumno de la Escuela de Derecho de la Universidad de La Habana.

En fecha tan señalada se verá agasajadísimo, recibiendo las pruebas más palpables de afecto de sus múltiples amistades, que irán hasta su residencia para colmarlo de halagos y congratulaciones.

A los numerosos mensajes de felicitación que llegarán hasta él, habrá de unir el más efusivo y cordial del cronista junto con un fuerte abrazo.

La sesión rotaria de mañana

El Club Rotario de Guanabacoa celebrará mañana una sesión-comida de carácter extraordinario y que tiene como simpático aliciente esperar la fecha patriótica del «Grito de Baire».

Tan interesante sesión tendrá por sede los salones del Liceo Artístico y Literario de Guanabacoa y en la misma será desarrollado un importante programa en el que, según rumores, figurarán números bailables al final de la misma.

Prometemos para mañana todos los pormenores de este acto rotario.

Por los teatros

Un programa extraordinario presenta hoy nuestro gran coliseo «Carral» con la exhibición de las formidables cintas cinematográficas que llevan por título «Hotel para Mujeres» con cien preciosas beldades y «Tres Chicas Listas», por Alice Faye.

En «Ensueño», un gran programa de acción: «El Busca Pleito», con Bob Steele, «La Chica del Batallón», por Preston Foster y el episodio seis de «El Potro Pinto».

Rafael Fernández Dalmás.

LESIONADO CASUAL

Al caer al pavimento en el Asilo de Ancianos, sufrió lesiones graves, el asilado Aurelio García Rodríguez, de 75 años, siendo trasladado al hospital Calixto García.

A usted le interesa..

saber dónde puede encontrar el más extenso surtido en **galones, trenzas, encajes, botones, chapitas y adornos de metal** para hacer un fino disfraz.

BAZAR INGLES
GALIANO Y SAN MIGUEL

A PLAZOS, SIN FONDO NI FIADOR
MUEBLES DE EL FENIX
JUEGOS CAOBA, CHAPA, TAPIZ Y PIEZAS SUELTAS, EN TODOS ESTILOS.
VENGA A VERLOS
¡NO PAGUE LUJO!
PICOS, CARBALLIDO Y Co.
TELEFONO: U-1360.
Neptuno y Soledad

LOCAL

Cedemos parte de local para comercio en sitio céntrico, con espléndidas vidrieras, esquina; preferimos artículos señora. Informes: Teléfono M-4122.

Un magnífico regalo
PARA OTROS ... Y PARA USTED

El esmero desplegado en la joyería Krementz y su hechura perfecta, son vistos al instante por personas conocedores de joyas de calidad.

Ya sea un regalo para otro o para su propio uso, pida siempre

KREMENTZ
JOYERIA DE CALIDAD

Brillantes y piedras preciosas
Cuervo y Sobrinos
Los joyeros de confianza

DESFIGURACIONES DE LA PIEL
granos—tachas etc. sanadas facilmente y a poco gasto por el
Resinol

MAÑANA Viernes, a las 12 del día se cierra el abono de

HEIFETZ

Compre con tiempo su localidad antes de que se cierre, en la Oficina de LAMPARAS QUESADA, con el señor Recaredo Répide (Infanta y San Lázaro).

HEIFETZ
en el Teatro "AUDITORIUM"

Precios por el abono: Lunetas de la fila 1 a la 15: $5.00. De la fila 16 a la 25: $3.50. Primer Balcón: $5.00 primera fila. De la fila segunda en adelante: $3.50.

M.E.C.D. 2016

INFORMAN TRES SECRETARIOS AL JEFE DEL ESTADO SOBRE LA SUBASTA DEL ACUEDUCTO DE ALBEAR

G A C E T I L L A S

AUDITORIUM:: ESTRENO DE «VERTIGO DE UNA NOCHE»

El extraordinario estreno de hoy en este genial teatro del Vedado, lleva todas las trazas de pasar a los anales del cinema, como una de sus más sobresalientes creaciones. «El Miedo», ha despertado ya, enorme interés en el público habanero, y se puede asegurar que quien vea esta nueva gran creación francesa, no saldrá defraudado en sus esperanzas de presenciar un drama realmente estupendo, en argumento y en realización.

La intensa odisea de una mujer casada, que en una noche de abandono pasional, se olvida de todo lo que más quiere en el mundo y corresponde al amor que le declara un intruso... es algo que recordará usted como una de las películas más impresionantes que ha visto.

Cuatro personalidades del cinema francés, interpretan los principales roles de «Vértigo de una Noche»: Gaby Morlay, Suzy Prim, Georges Rigaud y Charles Vanel.

Hágase el firme propósito de asistir hoy al estreno de «Vértigo de una Noche», la que pasa por la pantalla en los turnos de 5:15 y 9:45.

Complétase el programa presentando la sensacional joya: «Asesinato a Bordo», que cubre los turnos de 4 y 8:30: Eleanor Hunt y William (Bill) Boyd son sus estrellas.

El domingo: El genial realizador de obras maestras Samuel Goldwyn, con la cooperación formidable de Sam Wood, el célebre Director de Pigmalión, y llevando como estrellas a David Niven y Olivia de Havilland, forma la estupenda combinación cinematográfica que responde al título de «Raffles», la más acabada versión alrededor del popularísimo ladrón con levita.

TRIANON: «RAFFLES»

Este elegante teatro, ofrece hoy un regio programa, exhibiendo en sus turnos elegantes a las 5 y 15 y 9:45, la dinámica e interesante producción: «Raffles», protagonizada por Olivia de Havilland y David Niven e inspirada en la vida del célebre ladrón de joyas y corazones, el más fascinante que la sociedad ha conocido y al que nunca la policía pudo atrapar.

En los turnos de 4 y 8 y 30, se exhibirá la preciosa joya musical «Rapsodia de la Juventud» con el gran violinista Jascha Heifetz y Andrea Leeds.

Mañana: gran estreno de la divertida comedia: «Con el diablo en el Cuerpo» por Lupe Vélez y Donald Woods y «Paraíso inesperado».

El domingo: «Mujer Ajena» y «De buena Casta».

Y el lunes: gran programa de doble estreno con «Mujer olvidada» por Sigrid Curie y «La sombra del muerto».

INFANTA: «EL NUEVO AMOR DE ANDY HARDY»

Mickey Rooney enamorado otra vez, en la sensacional película de la familia Hardy, «El nuevo amor de Andy Hardy», que se estrena hoy en magnífico teatro «Infanta», ahora el objeto de sus ensueños románticos es su maestra de dramática, papel a cargo de Helen Gilbert, nuevo «descubrimiento» de Hollywood, Lewis Stone sigue en el rol de Juez y Fay Holden continúa encarnando a la comprensiva Mamá Hardy... Le sigue enturno el estreno de la cinta: «El Misterio de la Pista», con Dennis O-Keefe y Cecilia Parker, drama de ambiente automovilístico, en cuya movidísima trama se viven los momentos más trágicos y emocionantes de las carreras de autos... completa el programa la revista y la variedad: «La Anestesia».

Mañana: «Ritmos de 1940» por Vera Zorina.

El sábado: «Prófugos», Ramiro Gómez Kemp, Blanquita Amaro. NOTA: El viernes 23 a las 12 de la noche: Tanda para Mayores: «Gente de mal vivir», por Jean Carmen.

PAYRET: «ASI ES LA VIDA»

¿No ha visto usted todavía «Así es la Vida?» Pues no la pierda. Venga y véala. Admire la mejor película presentada en «Payret», hasta la fecha, se la garantizamos. Una obra para todos. Sus protagonistas los mejores actores argentinos, Enrique Serrano, Sabina Olmos. Enrique Muiño y Elías Alippi.

Llamamos la atención a nuestro númeroso público que «Así es la vida». No podrá ir en cartel más que hasta el domingo. por tener otros compromisos anteriores.

Hoy también se completa el programa con la encantadora película de hora y media de risa continua. Una carcajada desde su principio a su final titulada: «Divorcio en Montevideo» con Enrique Serrano, Sabina Olmos y la genial Nina Marshal «Catita».

Una revista de asuntos mundiales completa este formidable programa.

Los precios son 20 centavos hasta las 6 y media y 30 centavos después. Niños 15 centavos. Tertulia 10 centavos.

Mañana, este mismo gran programa.

NEPTUNO: «FLOR DEL TROPICO»

Un manjar exquisito para los amantes del cinema que buscan en la pantalla una bella y arrobadora historia de amor. Eso es: «Flor del Trópico», que hoy ofrece el teatro «Neptuno», interpretada por Robert Taylor y Hedy Lamar. Amor como lo sienten las apasionadas mujeres de los trópicos. Amor que rompe todas las barreras, y llega hasta el crimen y el suicidio, por la felicidad del amante.

Se completa el programa con la deliciosa comedia de James Gleason: «La Familia de mi mujer» y el Noticiario Mundial.

Precios: 20 centavos de 2:30 y 30 centavos después. Niños a todas horas 15 centavos.

El domingo: «Vértigo de una noche» por Gaby Morlay, Charles Vanel y Georges Rigaud y «Reno» por Richard Dix y Gail Patrick.

FAVORITO: MAÑANA: «PROFUGOS»

Hoy nos ofrece el teatro «Favorito», la película de interesante argumento: «Mr. Moto de Vacaciones», interpretada por el magnífico detective Peter Lorre, y la deliciosa cinta «Ya tengo novio» por Jane Withers. Además se exhibe el Noticiero Mundial y la Noticia del Día, editada por el Noticiario Cinematográfico Cubano.

Precios: 10 centavos hasta las 6 y 30 y 15 centavos después. Niños y Tertulia familiar 5 centavos a todas horas.

Mañana: Ramiro Gómez Kemp y Blanquita Amaro en la película cubana que ha merecido cálidos elogios de la crítica y el público habanero: «Prófugos». Conjuntamente se exhibirá «El Crimen del Café de París».

Por la noche, a las 12: «Gente de Mal Vivir», aprobada por la Censura exclusivamente para mayores.

El domingo: Tyrone Power, Myrna Loy y George Brent en «Llegaron las Lluvias».

FLORENCIA: «RENO»

Un estupendo programa nos brinda hoy el teatro «Florencia», con «Reno» por Richard Dix, Gail Patrick y Anita Louise, y «Los últimos días de Pompeya» por Preston Foster y Helen Mack.

Se completa el programa con el Noticiario mundial, y la Noticia del día editada por el Noticiario Cinematográfico Cubano.

Los precios: 15 centavos de 2:30 a 6:30 y 20 centavos después. Niños a todas horas 10 centavos y Tertulia familiar 10 centavos.

Mañana: «La diligencia» de John Payne y Claire Trevor y «Las aventuras de Marcos Polo» por Gary Cooper, a precios populares. El sábado: «La Flor del Trópico» por Robert Taylor y Hedy Lamar, y «Entiéndase con mi abogado» por Walter Pidgeon.

El domingo: «El nuevo amor de Andy Hardy» por Mickey Rooney y «El misterio de la Pista».

OLIMPIC: HARRY BAUR EN «NOSTALGIA»

Nos ofrece hoy el teatro «Olimpic» un magnífico programa con la estupenda película «Nostalgia» por el gran actor Harry Baur, y «Confidencia Fatal» de Lee Tracy. Además el Noticiario mundial y la Noticia del Día, editado por el Noticiario Cinematográfico Cubano.

Los precios: 15 centavos hasta las 6:30 y 20 centavos después. Niños a todas horas 10 centavos y Tertulia Familiar 10 centavos.

Mañana: La película cubana que más elogios ha merecido de la crítica y el público habanero: «Prófugos», interpretada por Ramiro Gómez Kemp y Blanquita Amaro. Junto con ella «El Fiscal acusa» por Robert Cummings.

El domingo: Johnny Weissmuller en «Tarzán y su Hijo» y la familia Jones en «Ya somos millonarios». De 1 a 5 de la tarde: Matinée Infantil, con cartones, el episodio 1 de «Mandrake el Mago» y «Ya somos millonarios».

MANZANARES: «LA CANCION QUE TU CANTABAS»

En tanda y noche de hoy regio programa, con la mejor producción en español de Angelillo, titulada: «La Canción que tú Cantabas», además para completar el programa un Noticiario de actualidad y la producción por Vivian Romance, titulada: «La Casa del Maltés».

Precios populares. Mañana en este cómodo cine de familias. La pelea de Kid Chocolate y Fillo Echevarría, la producción: «El Amante de Madame Vidal» por Elvira Popesco y «La Canción que tú Cantabas» por Angelillo.

El sábado 24 fiesta nacional, regia matinée, tanda y noche, con «En la huellas» por Rex Ritter, «La gran ilusión» por Jean Gabien, película premiada en París y New York, «La Canción que tú Cantabas» por Angelillo, comedias, cartones y Noticiario de actualidad. El domingo, regio estreno en español: «Mujeres y Toros» por el Tío Lamparita.

ROXY: «LA ULTIMA MELODIA»

Garrido y Piñero, los dos ases de la risa, harán hoy las delicias de los concurrentes del «Cine Roxy», como principales protagonistas de la preciosa película cubana, «La Ultima Melodía», que presenta hoy en sus turnos de 4 y 8:30. El papel femenino está a cargo de la conocida Lolita González, tan admirada de nuestro público que canta en esta película una serie de preciosas canciones cubanas. Completa el programa un interesante Noticiario y la fuerte producción de Vivian Romance, «Tierra de Pasión» de trama emotiva y fuertemente dramática. Precios: 15 centavos luneta por la tarde y 20 centavos por la noche. Tertulia y niños 10 centavos.

Mañana a petición de numerosos asiduos presentación de la película de gran actualidad «Cumbres Borrascosas», una de las más extrañas historias de amor que jamás ha ofrecido la pantalla.

RIVOLI: «BEAU GESTE»

A teatro lleno se ofrecerá hoy en el cine «Rívoli», la portentosa superproducción Beau Geste con Gary Cooper como figura principal, un pre-estreno formidable. Su trama gira alrededor de la heroica y gloriosa aventura de tres hermanos a quienes el destino les dió una cita gloriosa y trágica en Zinderneuf, el fuerte en cuyos muros se alza amenazadora una guarnición de cadáveres. Es una película en que no hay una sola escena que no sea interesante. No se la pierda, nosotros se la recomendamos con verdadero interés, porque es formidable.

Además se exhibe la gran cinta «La Justicia Vigila» por Linne Overman y un cartón en colores.

Precios por la tarde mayores 20 centavos y 30 por la noche, niños 15.

Mañana: estreno de «Reno», por Richard Dix.

MARTI: «NACE UN PUEBLO O LENIN EN 1918»

Hoy se repite nuevamente en «Martí», la gran producción rusa titulada: «Lenin en 1918» o «Nace un pueblo», desde las 2 de la tarde. Otra película de grandes méritos también figura en el programa y es la que lleva por título «La canción de la Juventud», Ambas cintas serán precedidas de los últimos Noticiarios Cinematográfico Cubano y R. K. O., cartón, revista y comedia.

Rigen para hoy los siguientes precios: Tertulia a todas horas 10 centavos. Lunetas, 20 centavos hasta las 6:30 después de esta hora y niños, en lunetas, 15 centavos a todas horas.

Mañana: «Nace un pueblo o «Lenin» y «Trece Héroes». Mañana, a las 11 de la noche, función extraordinaria con la película «Los Misterios del Mar Rojo» y «Constituyente primero, y Constituyente después», por la compañía de Arredondo y Otero. Espere el 24 de Febrero en Martí.

MODERNO: «LA NIÑA ES UN ENCANTO»

La gracia y el «sprit» francés, en una trama ligera y repleta de escenas interesantísimas que ponen de manifiesto una comedia de profunda psicología humana. Soberbia realización cinematográfica de Danielle Darrieux, eso es la fina producción que se estrena hoy en este teatro, situado en la Calzada de 10 de Octubre 365, casi esquina a Toyo, con el teléfono X-1305. La otra cinta es «Mamá soltera», por Ginger Rogers y David Niven. Se completa el programa con el noticiario cubano. Los precios son 15 centavos, luneta hasta las 6:30 Después, 20 centavos, niños 10 centavos, tertulia familar, con las mejores butacas de la Habana, 10 centavos a todas horas.

Mañana: regio pre-estreno: «Primer amor», por Deanna Durbin.

Sábado 24 de febrero día de la patria, matinée desde la 1.

REINA: «LA CANCION QUE TU CANTABAS»

Hoy será la última exhibición de la grandiosa producción «La Canción que tú Cantabas», protagonizada por el gran cantaor Angelillo y en la cual llega a la cúspide de su fama; en esta producción lo secundan Rosita Contreras y otros.

Los precios serán de 15 centavos la luneta hasta las 6 y 30 y 20 centavos después, la cómoda tertulia familiar con sus regias localidades 10 centavos y los niños 10 centavos a todas horas.

¡Venganza! ¡Traición¡ ¡Dramática! esto es: «Héroes del Hampa» una de las obras más conmovedoras de la temporada protagonizada por Lloyd Hughes y Eddie Nugent.

Un cartón y revista con los últimos sucesos mundiales completan este monumental programa.

Mañana: «Intermezzo» (Una historia de amor) y «Espionaje Televisor». Además el Noticiero Nacional.

RIALTO: «PRIMER AMOR»

Hoy por última vez se exhibe en este simpático teatro, la gran superproducción por Deanna Durbin «Primer Amor», a la que secundan Helen Parrish y Robert Stack, el nuevo galán. Vea hoy la sensación que experimenta Deanna al ser besada por primera vez, las angustias y desvelos que pasa en la casa de sus indiferentes primos, y por último el feliz desenlace que tiene. Se completa este gran programa con un Noticiero y la intrigante cinta «El Misterio del Cuarto Blanco», con Bruce Cabot. Los precios: 20 centavos hasta las seis y media, 30 centavos después, los niños 15 centavos a todas horas, la función comienza a las 2 y media. Mañana: «Aventuras de Stanley y Livenstone» por Spencer Tracy y «Charlie Chan en la Isla del Tesoro», con Sidney Toler, el sustituto del malogrado Warner Oland.

4 CAMINOS: «NACE UN PUEBLO»

Este popular y confortable teatro, sito en Belascoain 1107, con el teléfono M-3676, ofrece hoy un grandioso programa, con un estreno en Cuba.

Desde la 1 y 30 de la tarde comienza la función continua, con revista de asuntos mundiales, estreno en Cuba de la formidable superproducción rusa «Nace un pueblo» o «Lenin en 1918». Además la espectacular super-producción «El escuadrón Bengalí» con Richard Crowell y otros.

Precios que rigen hoy: mayores 20 centavos hasta las 6 y 30 y 30 centavos después. Los niños y la tertulia 10 centavos a todas horas.

Mañana: este mismo programa. El sábado a las 12 de la noche Garrido y Piñero.

PRADO: «NACE UNA ESTRELLA»

Para hoy anuncian las carteleras del elegante Teatro Prado, como todos los días matinée a las 2 de la tarde y tandas a las 5 y 8 y 15, con lo mejor en película por el más bajo precio de 10 centavos luneta o preferencia, exhibiendo primeramente la extraordinaria super joya toda en colores «Nace una Estrella», interpretada por el gran actor Fredic March y la adorable actriz Janet Gaynor; «Cumbres borrascosas», por la gentil actriz Merle Oberon.

Mañana «La casa del maltés» por Vivianne Romance, y «Mata Hari», por Vera Korene. Sábado y domingo dos formidables joyas «Variettes» por Jean Gabin, y «Hotel para mujeres», por Ann Shothern.

VERDUN: «LLEGARON LAS LLUVIAS»

Vuelve hoy a la pantalla del elegante teatro «Verdún», de Consulado 214, teléfono A-9206, la espectacular producción, «Llegaron las lluvias», una cinta que nos muestra todo el esplendor y toda la tragedia de la India, presentando con emocionante realidad la violencia de un terremoto. Tres estrellas tiene a su cargo los principales roles: Tyrone Power, Myrna Loy y George Brent.

La otra atracción del programa es el sensacional melodrama lleno de escenas cómico-trágicas «La fuga», con Kane Richmond y Amanda Duff. Además el Noticiario y una variedad en colores.

La función dará comienzo a las 2 de la tarde. Los precios: 15 centavos luneta hasta las 6 y 30 y 20 centavos después. Los niños 10 centavos a todas roras.

Mañana este mismo programa.

ACTUALIDADES: «QUIEN DIJO MIEDO»

Un formidable programa es el que anuncia hoy el favorito y confortable cine «Actualidades», sito en Monserrate 262, con el teléfono M-5575.

En la función continua, de 2 de la tarde a 11 y 30 de la noche se exhibirá revista, comedia, el episodio 12 final de la super-serie «Mandrake el mago», estreno de la dinámica, soberbia producción «Quién dijo miedo» con Anita Louise y Dick Powell y estreno de la divertida, preciosa super-comedia «El gorila» con los hermanos Ritz y Anita Luise.

Mañana: «Con las alas rotas» con Mecha Ortiz y «El campeón invencible».

COLONIAL: «CONCEDENOS ESTA NOCHE»

El moderno y elegante cine «Colonial», sito en Reina 309, con el teléfono A-7879, ofrece hoy un precioso programa.

Comenzando a las 5 de la tarde la función se exhibirá revista, comedia, estreno de la bella cinta «Vivir bailando» con Ken Murray y estreno de la maravillosa, regia y preciosa joya «Concédenos esta noche» con la bella actriz Irene Dunne y el predilecto actor Charles Boyer.

Precios: mayores 10 centavos hasta las 6 y 30 y 15 centavos después. Los niños 5 centavos y la tertulia familiar damas y niños 5 centavos y caballeros 10 a todas horas.

Mañana: «Llegaron las lluvias» con Tyrone Power y «A cualquiera le sucede».

SAN FRANCISCO: «JOE LOUIS VS. GODOY»

«San Francisco», el moderno, más grande y confortable cine de la Víbora, sito en San Francisco entre Armas y Lawton, en la Víbora, con el teléfono X-1700.

En tanda a las 5 y nocturna a las 8 y 30 se exhibirá revista, comedia, la sensacional pelea Joe Luis vs. Arturo Godoy», y las preciosas comedias musicales «Tres señoritas vuelven» y «Loca por la música» ambas creaciones de la encantadora Deanna Durbin.

Mañana: por la noche debut de Garrido-Piñero en «El Crimen de los paquetes.» Además películas.

DIARIO DE LA MARINA
HABLADO

DOS AUDICIONES DIARIAS:
De 8 a 9 A. M. y de 7 a 8 P. M.

Una vez más insistimos en la seriedad de nuestras noticias extranjeras, las cuales proceden del DIARIO DE LA MARINA, que tiene contratados los servicios de las Agencias "Associated Press" y "Havas".

SINTONICE EL
DIARIO DE LA MARINA
HABLADO
POR LA ESTACION
CMBQ
IDEAS PAZOS
1150 Kilociclos
TELEFONO A-9316

Próximo Lunes
ORQUESTA FILARMONICA
TEATRO AUDITORIUM
9º CONCIERTO
Lunes, Febrero 26, 1940, 9.30 p. m.
Director: MASSIMO FRECCIA
Solista: MICHAEL BARTLETT, Tenor

PROGRAMA

I

Sinfonía en sol menor No. 40 ..... MOZART
a) Care Selve ..... HANDEL
b) I Battatori di Grano ..... SODERO
c) Cielo e Mar—La Gioconda ..... PONCHIELLI
Michael Bartlett

II

El Aprendiz de Brujo ..... DUKAS
a) Vainement ma bien aimée, de Le Roi d'Ys ..... LALO
b) La Vieille Maison Grise de la ópera Fortunio ..... MESSAGER
c) Pourquoi me reveiller, de la ópera Werther ..... MASSENET
Michael Bartlett

Vals Emperador ..... J. STRAUSS
El Murciélago (Obertura) ..... J. STRAUSS

Luneta $2.50
1er. Balcón 2.00
2do. Balcón . . . . . 1.50 y 1.00

Localidades a la venta en la Arcada del Hotel Sevilla (Teléfono A-8700). La noche del concierto: en la taquilla del teatro.

MAJESTIC: «ENGAÑO NUPCIAL»

Un extraordinario programa doble, a los precios más populares, preseita para hoy en todos sus turnos, el elegante teatro «Majestic» situado en Consulado 210 con el teléfono M-4477. Comenzando la función corrida a las 2 en punto de la tarde, y además de un noticiario, un cartón en colores y una graciosa comedia, se exhibirá el estreno de la picaresca y divertida super-producción, «El Placer de Vivir» que interpretan Irene Dunne, Douglas Fairbanks Jr. y Lucille Ball. Seguidamente, se exhibirá por última vez, el conmovedor drama, «Engaño Nupcial» que interpretan Carole Lombard, Cary Grant y Kay Francis. La historia de la mujer que sólo busca en el marido, posición y lujo, y que pasa por la triste experiencia, de verlo arrebatado por una encantadora y atractiva muchacha que lo adoraba más que a su propia vida. Precios: Luneta y Preferencia, 10 centavos a todas horas. Tertulia, damas y niños 5 centavos, caballeros 10 centavos.

Mañana: Ginger Rogers en «La Muchacha de la 5a. Avenida» y Harry Baur y George Rigaud en «Nostalgia».

CERVANTES: «LA CANCION QUE TU CANTABAS»»

Para hoy en todas las tandas de este elegante y cómodo cine de Lamparilla y Compostela, se anuncia el pre-estreno de la más grandiosa producción por Angelillo que lleva por título «La Canción que tú Cantabas», para completar el programa se pasa la producción de estreno «El amante de Madame Vidal» por Elvira Popesco y Noticiario Cubano con las últimas Noticias del día, así como cartones. Mañana en «Cervantes», a precios populares, las tres estrellas grandiosas en un grandioso film: «Variettes», además otro estreno de la producción «Salud, Dinero y Amor» por Ray Walker, Noticiarios Cubanos, Cartones. El sábado, gran matinée, tanda y noche, por ser fiesta Nacional, se ha seleccionado el mejr programa en español, «El Secreto de Ana María» por Lina Yegros intérprete de «Sor Angélica», «El Muerto Murió» por Chato Ortín y el oeste para la matinée «Rodeo Tejano» por Tex Ritter, comedias y Noticiario de actualidad. Precios populares

LIRA: «LA SUBLIME MENTIRA»

«Lira» el favorito teatro de Industria y San José con el teléfono M-4474, presenta para hoy, en sus turnos, preferentes, el estreno de la monumental super-producción, «La Sublime Mentira» que interpretan Louis Hayward, Pauline Moore y Walter Connolly. El drama intenso de un padre que se sacrifica a sí mismo, por hacer posible la felicidad de su adorada hija. Conjuntamente, una alegre y festiva comedia, «La Noche Anterior» con Richard Arlen, Mary Astor y Lionel Stander. Además, un noticiario, un cartón en colores y una grandiosa comedia. Precios: Luneta, antes de las 6 y 30, damas y niños 5 centavos, caballeros 10 centavos. Después, 10 centavos todos.

Mañana: Grandioso homenaje a Grace Moore: «La Vuelta del Ruiseñor» con Melvyn Douglas y «Preludio de Amor» con Cary Grant.

HABANA: «NOVIOS A LA MODERNA»

«Habana», el elegante y confortable cine sito en Mercaderes 311, entre Teniente Rey y Muralla, (frente a la Plaza Vieja), con el teléfono M-2678, brinda hoy un excelente programa.

Comenzando la función continua a las 5 de la tarde hasta las 11 de la noche, se exhibirá revista, comedia, estreno de la preciosa y atrevida comedia: «Novios a la moderna», con Priscilla Lane; y estreno del formidable drama: «Doble conspiración», con William Cargan.

Mañana: «Camino de perdición» y «Los locos del cuarto piso».

El sábado: gran matinée desde la 1 de la tarde.

WILSON: «CONFLICTO DE DOS ALMAS»

«Wilson», en Belascoain y San Rafael, con el teléfono U-5863; 10 centavos de 1:30 a 6:30 y 15 centavos después. Los niños, 10 centavos a todas horas.

Hoy, tarde y noche, la revista semanal «Noticias del día»; la comedia especial en dos actos «Ritmos del jazz» y el cartón especial en preciosos colores «Héroes del micrófono»; y las super atracciones: «Lenguas pecadoras», magistral joya especial, por Jack Holt, Dolores Costello y Addison Richards; y «El conflicto de dos almas», formidable super extraordinaria joya, interpretada por los colosos Bárbara Stanwyck, William Holden y Adolf Menjou.

A las 5: «Lenguas pecadoras» y «El conflicto de dos almas».

Mañana: día popular, estupendo programa, con las atracciones: «Nubes sobre Europa», colosal film, interpretada por Lawrence Olivier, Valerie Hobson y Ralph Richardson; y «Luces de barriada», toda en español, interpretada por Leopoldo (Chato) Ortín, Esther Fernández y Leopoldo Ortín (hijo).

TOSCA: «LOS HIJOS MANDAN»

«Tosca», el elegante cine de 10 de Octubre entre San Francisco y Concepción, en la Víbora, con el teléfono I-3099, ofrece hoy un magnífico y colosal programa.

En tanda a las 5 y nocturna a las 8:30, se exhibirá revista, comedia, estreno de la grandiosa y conmovedora joya toda en español: «Los hijos mandan», con Fernando Soler, Blanca de Castejón y otros; y estreno de la muy preciosa cinta: «Segunda luna de miel», con Tyrone Power.

Precios: mayores, 15 centavos en la tanda y 20 centavos por la noche. Los niños y la tertulia familiar, 10 centavos a todas horas.

Mañana: «Espionaje en acción» y «Cuatro tías y un sobrino».

GRIS: «LOS FOLLIES DE GOLDWYN»

Un espléndido programa, rigiendo precios populares, es el que brinda hoy el elegante y confortable cine «Gris», de Baños y 17, en el Vedado, con el teléfono F-4292.

En turnos de 4 y 8:30, se exhibe la interesante y colosal cinta: «Aventuras de Tom Sawyer», con Tommy Kelly y May Robson.

A las 5:30 y 9:45, revista y estreno de la preciosa y regia comedia musical: «Los follies de Goldwyn», con Adolphe Menjou, Andrea Leeds, Charles Mc Carthy y otros.

Precios: mayores, 15 centavos y niños y tertulia familiar, 5 centavos a todas horas.

Mañana: «Llegaron las lluvias», con Tyrone Power; y «Así terminó un querer».

VEDADO: «LLEGARON LAS LLUVIAS»

Un regio programa ha combinado hoy la empresa Valmaña, del coquetón cine «Vedado», sito en la calle B, entre 27 y 29, en el Vedado, con el teléfono F-3128.

En turnos de 4:30 y 8:30, se exhibirá la conmovedora joya, basada en la vida de A. G. Bell, el inventor del teléfono: «Idilio de un genio», con Loretta Young y Don Ameche.

A las 5:45 y 9:45, revista y pre-estreno de lux de la fastuosa, espectacular super producción: «Llegaron las lluvias», con Tyrone Power, Mirna Loy, George Brent y otras estrellas.

Precios: mayores, 15 centavos en la tanda y 20 centavos, por la noche. Los niños, 10 centavos.

Mañana: «Serenata de Broadway» y «Pigmalión».

CUBA Y SALON ROJO: DOS GRANDES PROGRAMAS

«Cuba», el elegante cine de Suárez y Corrales, ofrece hoy un bellísimo programa, de homenaje al popular trovador Tito Guizar. En tanda y noche, se exhibirá revista y las preciosas comedias musicales: «Papá soltero» y «El trovador de la radio», ambas, por Tito Guizar. Precios damas y niños, 5 centavos y caballeros, 10 centavos a todas horas.

Mañana: «Una chica angelical», «Tres señoritas a la moderna» y la pelea Joe Louis vs. Godoy.

«Salón Rojo», el predilecto cine de Monte y Antón Recio, ofrece hoy otro monumental programa. En tanda y noche, se exhibirá revista, comedia, la soberbia producción en español: «Perjura», con Marina Tamayo y Jorge Negrete; y estreno de la espectacular y soberbia joya en technicolor «Las cuatro plumas», con Ralph Richardson y June Duprex. Precios: damas y niños, 5 centavos y caballeros, 10 centavos, a todas horas.

Mañana: «Bartolo tenía una flauta» y «Una cara en la niebla».

EXPLICAN AL PRESIDENTE QUE DICHA PROPIEDAD DEBE SER CONTROLADA POR EL ESTADO

Piden protección oficial para la Biblioteca Nacional que carece de empleados y cuyo presupuesto ha sido reajustado. El local en que se encuentra instalada, carece de condiciones

Con el Jefe del Estado celebró una larga conferencia—según habíamos anunciado—la comisión de Secretarios encargada con el Consejo del lunes de estudiar y dictaminar el propósito del Estado de concurrir como postor a la subasta del Acueducto de la Habana.

Los señores Ochotorena, Secretario de Hacienda; López Castro, de Agricultura y Bonachea, de Comercio; permanecieron en el despacho presidencial más de hora y media. Estos y el señor Presidente estuvieron considerando la cuestión planteada.

Los debates se desenvolvieron en torno al informe rendido por los comisionados respecto a la necesidad y conveniencia de que el Estado ejerza el derecho de tanteo en la subasta aludida.

El doctor Ochotorena dijo a los reporters que la comisión, conjuntamente con el señor Presidente, proseguirá estudiando el caso hasta resolver lo que se estime pertinente.

Añadió el Secretario de Hacienda que es propósito firme del Gobierno agotar todos los medios legales a su alcance en evitación de que el Acueducto pase a ser una propiedad privada.

Es con tal fin que la subasta del canal de Albear que surte de agua a la población habanera y la intervención del Estado como postor en ese acto, están siendo considerados tan minuciosa y cuidadosamente por el Gobierno.

En relación con este asunto visitó al Presidente el Alcalde de la Habana, doctor Beruff Mendieta.

Algunos bonistas del Acueducto acudieron también a Palacio a entrevistar a los Secretarios que integran la comisión para mostrarles los bonos de que son poseedores y que no han sido satisfechos.

LA BIBLIOTECA NACIONAL

Una comisión de la Biblioteca Nacional acudió ayer al señor Presidente de la República en solicitud de que sean repuestos en alguna forma los empleados que prestaban servicio en dicho instituto y que fueron declarados cesantes por reciente disposición.

Los comisionados expusieron al Jefe del Estado la necesidad de los servicios de esos empleados los cuales bien pudieran ser sustituídos por los de otros departamentos en el caso de que la reposición resultare impracticable.

Explicaron detalladamente al coronel Laredo Bru, la situación precaria de la Biblioteca Nacional, cuyo presupuesto viene sufriendo continuas y persistentes economías de todas clases, evidenciándose la falta de cooperación del Gobierno.

La comisión estaba integrada por el director interino de la Biblioteca, doctor José Antonio Ramos, la señora René Méndez Capote y el señor Aníbal Díaz.

Dijo el doctor Ramos a los reporters que desalojada la Biblioteca de su antiguo local, fué a ocupar—gracias a los buenos oficios y al interés del coronel Batista—al edificio que antes ocupara la Jefatura del Estado Mayor del Ejército, pero que tampoco allí puede quedar debidamente distribuída porque la parte baja del expresado edificio está siendo empleada para almacén por la Secretaría de Educación.

—La situación económica de la Biblioteca es tan deplorable—dijo el doctor Ramos—que no ha sido posible pagar la construcción de un «fichero» para los libros.

El doctor Ramos añadió que en Cuba sólo las bibliotecas privadas despiertan interés y que en cambio la nacional pasa inadvertida a los ojos del Gobierno sin embargo, del servicio que presta al público que desea cultivarse y al estudiante pobre que se propone ampliar sus conocimientos.

El señor Presidente prometió a los comisionados estudiar el asunto y resolverlo en favor de la Biblioteca Nacional.

EL ACUEDUCTO DE MARIANAO

Se informó a los reporters de Palacio que el Secretario de Gobernación tiene en estudio el acuerdo del Ayuntamiento de Marianao, por el cual se prorroga la concesión de su acueducto a la empresa que actualmente lo administra.

EN MISION CIENTIFICO-CULTURAL A SANTO DOMINGO

El doctor Ernesto Fonts, presidente del Comité Ejecutivo de la Liga contra el Cáncer, quien ha sido invitado por la Universidad Nacional de Ciudad Trujillo, República Dominicana, hacia donde partirá mañana, para dictar un ciclo de conferencias sobre Diagnóstico y Tratamiento del Cáncer.

La permanencia del eminente médico cubano en la vecina nación durará diez días. Le deseamos el éxito que sus profundos conocimientos científicos, cultura general y caballerosidad merecen.

Encarcelado el que robó $600 en tela para corbatas

Prestó su capa a un amigo para que no pasara frío y perdió la capa y el amigo

Los detectives de la Secreta José A. Castillo y José Crespo, detuvieron a Pedro Pablo Romero Reyes, vecino de Jesús del Monte 300, procesado por el juez de Instrucción de la Sección Tercera, por ser el autor del hurto de un lote de telas para corbatas, valorado en 600 pesos, propiedad del comerciante José Abate Baga, de Marianao.

Desapareció con la capa

Ramón Hernández Viera, de Indio 67, expendía carne de puerco en Monte y San Nicolás el pasado 23 de noviembre, y cerca de él estaba un ciudadano, al que conocer por Luis, que expendía vino. Y como éste desapareció con la misma y desde entonces no ha tenido más noticias suyas a pesar de que ha tratado de localizarlo por toda la capital. De ahí que se determinó a denunciarlo.

Fué autora la sirvienta

El subinspector Raimundo Aragón, al mando del Buró de Robos de la Policía Secreta, ha rendido informe al comandante Menéndez, afirmando que fué Martha Abreu Zamora, de Salud 6, habitación 26, la autora del hurto de 250 pesos a Juana Blanco, avecindada en Trocadero 417. Con ese dinero Martha ha adquirido ropas y muebles para ell y su amigo Angel Caraballo Tornet, y ahora Aragón, con los detectives Pereira y Morón, del Buró de Robos, buscan a aquéllos para que depuren sus responsabilidades. Dice Aragón que Martha aprovechó la circunstancia de prestar servicios de sirvienta en casa de la señora Blanco, para apoderarse del dinero.

El caso de Lydia Celestín Lancís

El detective de la Policía Secreta Enrique Sierra ha informado al comandante Menéndez que ha podido comprobar que Enrique Suárez Quesada ha cometido el delito que le achaca su amiga Lydia Celestín Lancís, a la que tenía privada de libertad en la habitación número 3 de la casa Segunda número 60, en la Víbora. Asegura el informante que Suárez Quesada tenía secuestrada a Lydia, a la que no permitía salir de la aludida habitación, permitiéndolo sólo cuando él estaba presente. Para mejor asegurar el encierro de la muchacha, Suárez clausuró con dos fuertes maderos, que clavó, la puerta que comunicaba al baño, la que da al fondo, con una cadena, la que da a la habitación contigua con papeles arrancados, y la principal que comunica con la calle siempre la tenía perfectamente cerrada con candado, fuertemente sjueto a la madera. Todo lo que hizo movido por los celos.

EL APREMIO POR DEUDAS AL ALCANTARILLADO

CAMAGUEY, febrero 21. DIARIO. Habana.—El Presidente de la sociación de Propietarios de esta ciudad ha recibido hoy un telegrama que le fué remitido por el señor Presidente de la República, informándole que se le ha ordenado al Jefe Provincial de Obras Públicas que suspenda el apremio por deudas al de alcantarillado accediendo con esa disposición a la solicitud que en tal sentido habían formulado éstos. El pueblo de Camagüey espera ansiosamente la visita del señor Secretario de Sanidad, esperanzados en que éste habrá de resolver los urgentes problemas que confronta esa región.—**Hernández**, corresponsal.

BAGDAD, Irak, febrero 21. (Havas).—Ali Chilainy, jefe del secretariado de palacio, fué encargado de constituir el nuevo Gabinete del Irak. Continúan las gestiones políticas. Se tiene entendido que Noury Basha Sayid, conservador, conservará la cartera de Estado, y que varios ministros del Gabinete anterior, conservarán sus funciones.

SANTOS SUAREZ: «SECRETOS DEL MAR ROJO»

«Santos Suárez», el confortable y elegante cine de las familias, brinda hoy un grandioso y muy interesante programa, exhibiendo dos colosales películas francesas.

En tanda a las 5 y nocturna a las 8:15, se exhibirá revista, comedia, estreno de la soberbia y regia producción: «La brigada salvaje», con Vera Korene y Charles Vanel; y estreno de la espectacular y atrevida joya: «Secretos del mar rojo», con Harry Baur y Gabby Bassett.

Precios: luneta, 10 centavos y tertulia damas y niños, 5 centavos y caballeros, 10 centavos a todas horas.

Mañana: la espectacular joya «Beau Geste», con Gary Cooper; y «El médico clandestino».

BELGICA Y VIOLETA: MAGNIFICAS PELICULAS

Maravilloso estreno le corresponde a este cine de Egido y Corrales, siempre favorecido por las familias, un estreno que se pasa en todos los turnos, cuyo título es: «¿Quién quiere a quién?», por el simpático Tyrone Power; y para completar el programa de hoy, la producción de acción titulada: «El malvado», por Smith Balley; además, comedias y el correspondiente noticiario cubano, con las últimas noticias del país.

Mañana: «Vidas opuestas», «La venganza del ahorcado», por Boris Karloff; y noticiario cubano.

El sábado: «Hotel para mujeres».

«Violeta»

Se pasa en «Violeta», hoy en matinée, tanda y noche, un gran programa a precios bajos, con «Vírgenes de Bali», «Los hijos que no nacen», por Wille Costello y estreno de «Loca

AL PUEBLO DE CUBA EN GENERAL Y A LOS CATOLICOS EN PARTICULAR

Los que suscriben, Presidentes de las entidades que se expresan, invitan, por este medio al pueblo cubano y muy especialmente a los católicos, al acto, que como homenaje a la Patria y sus instituciones democráticas, ofrecerán, en el Teatro Nacional a las dos de la tarde el día 24 de Febrero.

Será un acto pleno de cubanidad y de afirmación católica ajena a todo partidarismo o bandería política, donde se exaltarán el amor y confraternidad entre todos los cubanos, y los inmortales principios del cristianismo, base indestructible de la justicia social y de la solidaridad humana.

La Patria, la religión y la familia serán glorifacadas como valores morales fundamentales, que sostienen la verdadera civilización.

Se hará una exposición de todo lo grande y de todo lo bueno que el catolicismo ha hecho en Cuba y a través del desenvolvimiento de sus actividades espirituales, morales, culturales y benéficas en favor del pueblo cubano y de todos sus componentes, al amparo de las instituciones democráticas.

Los discursos se trasmitirán por radio, por las Estaciones C. M. C. K. 970 Kcs. (onda larga) y C. O. C. O. 8700 Kcs. (onda corta).

No será necesario invitación personal para concurrir al acto, y los asistentes serán atendidos por la Comisión de Orden, que acomodará a los concurrentes.

CATOLICO: No puedes ni debes faltar a este homenaje a la Patria cubana, en que proclamarás públicamente tu devoción por las instituciones nacionales y por los nobles e inmortales principios de tu generosa fe católica.

Las entidades católicas del interior que no puedan asistir al acto, enviarán sus adhesiones por telegramas.

La Habana, Febrero 20 de 1940.

DR. LUIS C. BELLO, Presidente de la Asociación de Caballeros Católicos.

DR. MANUEL DORTA DUQUE, Diputado de Estado de la Orden de Caballeros de Colón.

DR. OSCAR BARCELO, Presidente General de la Congregación La Anunciata.

MARIO PEDROSO, Presidente de la Agrupación Católica Obrera.

DR. JULIO MORALES GOMEZ, Presidente de la Federación de la Juventud Católica.

ANGEL FERNANDEZ, Presidente de la Agrupación Católica Universitaria.

CRONICA HABANERA

LYDIA DE RIVERA

Gran interés ha despertado en la sociedad habanera la fiesta artística que se celebrará esta tarde en el Lyceum y Lawn Tennis Club.

Fiesta en honor de la República del Brasil, en la que tomará parte importante nuestra admirada soprano Lydia de Rivera, que cantará números selectos del compositor brasileño «Heitor de Villalobos», cuya obra de verdadera estructura artístico-moderno, le ha conquistado grandes éxitos en Europa y América.

Triunfará Lydia de Rivera, a la que saludamos.

DEL GRAN CASINO NACIONAL.—Tendrá hoy el Gran Casino Nacional, una de sus grandes noches de distinción, y de elegancia.

Ello es con motivo de su jueves de gala, esas noches incomparables que se han venido sucediendo en creciente animación desde el inicio de la temporada y en las que siempre se da cita lo más selecto de nuestra sociedad.

La fiesta de esta noche es en honor del padre de la Patria norteamericana y como tal ha sido denominada «George Washington Gala Night».

El precioso «Golden Room», lucirá un adorno magnífico.

Grandes relieves de Washington, se verán por doquier con las banderas americana y cubana entrelazadas, como símbolo de amistad entre ambos países.

A las doce de la noche, se presentará el grandioso show que allí actúa y que fué concertado por Mr. Ben Marden, el activo y talentoso Manager director del Casino, que es propietario del «Riviera Casino» de New York.

Tomarán parte las encantadoras «Chester Hale Girls», con sus lindos ballets, la formidable pareja de bailes internacionales Raye and Naldi, el aplaudido malabarista Roy Benson y la exquisita Tamara, que nos dejará oír sus más bellas composiciones.

Por toda la noche reinará el baile a los acordes de la Orquesta Casino de la Playa, que dirige Guillermo Portela y del Conjunto Rítmico Cubanakán.

Otro de los alicientes de la noche será la preciosa lluvia de globos de colores con sorpresas en efectivo.

Numerosas mesas tiene reservadas Julio, el caballeroso y siempre atento maitre del Casino, tanto para la comida como para después.

Se servirá un «dinner de luxe» al precio de tres pesos.

Y las órdenes pueden darse por los teléfonos FO-9141 y FO-7954.

Tema para la crónica la fiesta de esta noche.

BERTHA ARMAND.—Celebra hoy la fecha de su cumpleaños, que le deseamos muy feliz, la señorita Bertha Armand y Jiménez, figurita muy graciosa y muy bonita, perteneciente a la sociedad habanera.

La señorita Armand, hija del estimado amigo Camilo Armand, condueño del gran jardín «El Clavel», y de su interesante esposa Cristina Jiménez, se verá muy congratulada en su día.

Felicidades.

SESION HOMENAJE.—En el salón de actos del Palacio Nacional del Azúcar se celebrará hoy, por la tarde, dando comienzo a las cinco, una sesión solemne que para conmemorar el natalicio de Jorge Washington, ha dispuesto la Sociedad Colombista Panamericana, que preside el doctor Miguel Angel Campa.

He aquí el programa de este acto.

I—a), Selecciones norteamericanas de la época; b), Himno nacional de la República de Cuba; c), Himno nacional de los Estados Unidos de América. (Por la Banda Municipal, bajo la dirección del profesor Gonzalo Roig).

II—Discurso inaugural, a cargo del doctor W. E. Klawans, Comander The American Legion.

III—«Jorge Washington y su obra», por el doctor Herminio Portell Vilá, catedrático de Historia de América de la Universidad de la Habana.

IV—Himno panamericano.

DE PRO-ARTE MUSICAL.—Reina gran expectación por asistir al primer ballet que ofrecerá la Sociedad Pro-Arte Musical, bajo la dirección del Profesor Milenoff. La justa fama de que disfruta este Maestro, nos permite asegurar el éxito del espectáculo.

Este comenzará con un Vals a cargo del grupo de alumnas pequeñas. En el programa figuran además dos balletes completos: Carnaval de Schuman y Dione de Sánchez de Fuentes.

En Carnaval, se destacan las alumnas más notables del Curso de Baile, entre ellas: Cuca Martínez de Chibás, Gloria González Negreira, Josefina de Cárdenas, Harriette Olson, Leonor Albarrán, Cucusa Pons, Ivonne Romero, Marianela Bonet, Berta Prieto y Cedalia Castaño.

Entre los alumnos han sido escogidos para las principales partes Antonio Martínez, que hará el Pierrot, Angel González Salas de Pantalón y Adolfo Valdés Amable de Millonario Vienés. Un grupo de damas de corte completará el magnífico conjunto.

En dos funciones se ofrecerá el mismo programa. La primera será para los socios y la segunda, pública, con estos precios: Palcos de 4 asientos $8.00. Palcos de 6 asientos 12 pesos. Lunetas dos pesos. Primer Balcony 1.50 y Segundo Balcón un peso.

Para el 13 de marzo el gran acontecimiento de la temporada: Grace Moore, la admirable etrella.

Habilite a sus sirvientas
para todo el verano

¿A usted no le gustaría gastar poco y habilitar a sus sirvientas de UNIFORMES Y DELANTALES para todo el verano? ¡Nunca tendrá mejor oportunidad que ésta que le brinda hoy LA FILOSOFIA! Vea lo interesantes y ventajosísimas que son las ofertas que siguen:

Uniformes blancos de crea inglesa, cuellos y puños festoneados, tallas 34 al 46 ..... 0.88

Uniformes de céfiro azul, cuello y puños blancos festoneados, tallas 34 al 46 ..... 0.92

Uniformes a listas blancas y azules, cuello y puños blancos festoneados, tallas 34 al 44 ..... 0.95

Uniformes de batista a cuadros azules y blancos, cuello y puños pespunteados haciendo contraste, tallas 34 al 44 ..... 1.00

Uniformes de batista a listas finas azules y blancas, cuello y puños blancos festoneados, tallas 34 al 44 ..... 1.00

Uniformes de chambray a listas, cuello y puños festoneados, tallas 34 al 44 ..... 1.00

Uniformes blancos de poplín, con cuello de solapa y bolsillo, tallas 34 al 42 ..... 1.00

Uniformes blancos de poplín mercerizado, cuello de solapa, tallas 34 al 42 ..... 1.38

Uniformes blancos de poplín mercerizado, cuello y puños bordados, tallas 34 al 44 ..... 1.58

También nuestro gran surtido de UNIFORMES en NEGRO Y PRUSIA ha sido rebajado a precios increíbles. ¡No deje de verlos!

Delantales blancos con festón y dobladillo de ojo, muy finos 0.20

Delantales de organdí, blancos a listas cuajadas, festón y encaje .. 0.20

Delantales negros de satén con festón, muy finos 0.25

Delantales a rayas, tamaño grande, sin peto .. 0.30

Delantales de piqué y poplín, bordados, finísimos 0.40

Delantales blancos y a rayas, con peto y tirantes 0.45

Delantales de cocina, de céfiro azul 0.30

Delantales de cocina, de loneta 0.40

LA FILOSOFIA

MUSICA Y MUSICOS

La Sociedad de Conciertos

La Sociedad de Conciertos, que preside la señora Rosita Rivacoba de Marcos, celebrará su acostumbrado recital de música de cámara hoy, jueves 22, a las cinco y media de la tarde, en el salón de fiestas de Pro-Arte Musical.

El programa está integrado por dos obras culminantes de la música de cámara: la Sonata de Richard Strauss, para piano y violín, y la Sonata de Saint-Saens, para piano y cello. La primera estará a cargo de los profesores Alberto Falcón y Alberto Bolet. La segunda será ejecutada por los profesores Alberto Falcón y Alberto Roldán.

Será este acto de tan alta jerarquía artística un nuevo triunfo de la Sociedad de Conciertos.

Sociedad artística Dominicis Mariani

Mañana, viernes 23, a las cinco de la tarde y en el salón del Women-s Club se efectuará un gran concierto en conmemoración del segundo año de la fundación de esta Sociedad.

En el interesante programa contarán con la valiosa cooperación de la soprano Marina Dutra y del tenor Augusto de Giuli, embajadores artísticos de la República del Uruguay, en misión de Arte por las Repúblicas Hispano-Americanas. Comenzará con un discurso del señor César Rodríguez, Presidente de los Autores Teatrales, seguido por breves palabras por la señorita Torriente Brau, Presidenta de la Sociedad.

El profesor Agustín Irruleguí acompañará a los artistas uruguayos en un programa en el que figuran composiciones de Rubinstein, Liszt, Verdi, Broqua, Reyes, Lecuona, Ponce, Melgar, Quintero, Clarense, Villalobos, Mugüerza y Alba Picas.

Nuevo éxito que se anotarán los artistas y la Sociedad Artística Dominicis Mariani.

Despedida de Ana María

Presentada por la Columbia Conporation, Ana María, la aplaudida bailarina española, actualmente entre nosotros, ofrecerá tres grandes recitales en Nueva York, debutando el 10 de marzo en el Guild Theatre. Con este motivo ofrecerá un recital de despedida en el Teatro Nacional la noche del día 28.

La carrera artística de Heifetz

«Rapsodia de Juventud» fué la película hecha por Heifetz, el maravilloso artista del violín, y por la que percibió $200,000 que si bien no agregó, desde luego, un lauro más a su carrera artística, hay que anotarle el haber contribuído grandemente a difundir los conocimientos de la valía del genial artista entre las masas de público, que sólo podían aplaudirlo en sus conciertos individuales, ante las grandes salas de todas las capitales del mundo. Heifetz ha grabado en discos Victor sus maravillosas concepciones musicales; sus ejecuciones en el violín sin par, en discos Victor entre ellas: «Hora Staccato», de Dinicu; «Hebrew Melody», de Joseph Achron; «Scherzo-Impromptu», de Grieg-Achron; «Estrellita», de Ponce; y «Rondó», de Schubert-Friedberg.

Heifetz podrá ser oído en la Habana, en el «Auditorium», los días miércoles 28 de febrero y viernes 1ro. de marzo, a las 5 en punto de la tarde.

Quedan muy pocas localidades y las personas que estén interesadas en asistir a estos dos únicos recitales de Heifetz, deben abonarse a los siguientes precios: Palcos de 4 sillas, $20.00; Palcos de 6 sillas, $30.00; Lunetas de fila 1 a fila 15, $5.00; lunetas de fila 16 a 29, $3.50; Primer Balcony de primera fila, $5.00; 1er. Balcony de la fila 2 en adelante, $3:50, comprando cuanto antes sus localidades al señor Recaredo Répide, en las oficinas de Lámparas Quesada, en Infanta y San Lázaro, teléfono U-2175, de 9 a 12 y de 2 a 6 de la tarde.

El abono se cierra el viernes 23 de febrero a las 12 del día.

LOS VESTIDOS MAS LINDOS

Una gran noticia para todas las mujeres. Usted puede adquirir ahora lindos vestidos con poco dinero. La casa **KLEN** pronto se traslada para Aguila, esquina a San José (Edificio en Construcción). Con tal motivo ofrece una liquidación total de Vestidos. Los hay de Invierno, Entretiempo y Verano. Los de $15.00 rebajados a menos del costo. Otras colecciones a $1.00, $1.25, $1.75.

UNA VERDADERA GANGA

KLEN, San Miguel, 302, esquina a San Nicolás

LA GENERAL ELECTRIC OFRECE . . .

Sus modelos de radios 1940

A PRUEBA DEL CLIMA TROPICAL

EL "COMANDANTE" 1940

LA MAYOR GARANTIA DE FUNCIONAMIENTO Y DURACION ILIMITADA QUE PUEDE OFRECERSE A SU SATISFACCION!

Los nuevos receptores General Electric para 1940 son resultado de largos años de experimentación científica en la "Cámara Higroscópica", en condiciones artificiales mucho más duras que las del clima más adverso. Una prueba de seis meses en la "Cámara Higroscópica" equivale a muchos años de uso normal en las condiciones naturales más perjudiciales del clima tropical. Vea los nuevos modelos General Electric y convénzase de estas cualidades.

LAS VALVULAS DE RADIO GENERAL ELECTRIC PRE-ENSAYADAS SON INSUPERABLES!

IGES-3410

RADIO GENERAL ELECTRIC A PRUEBA DEL CLIMA TROPICAL Made in U. S. A.

DR. SUAREZ - RUBI
CIRUJANO DENTISTA
RAYOS X
23, Nº 808 Teléfono F-5379

CONSULTA
Lunes, Miércoles y Viernes
De 2 a 6
Martes, Jueves y Sábado
De 8 a 12

ACUSADO UN INDIVIDUO

En la Policía Judicial, se personó Elvira Rodríguez Arozamena, de 25 años, vecina de Cuba número 467, denunciando que al tener necesidad de realizar la exhumación de los restos de su señor padre, contrato los servicios de Cristóbal Freire, vecino de Recreo número 715, para que llevara a cabo la construcción de un osario en el Cementerio de Colón, abonándole por su trabajo la cantidad de 37 pesos.

Agregó la denunciante que Freire, quedó en terminarlo para el día 19 del actual mes, sin que hasta el presente dicho individuo cumpliera su cometido, así como que se ha enterado de que el acusado no realizó trabajo alguno, por lo que se considera estafada.

Es el santo hoy de la señora Margot Barrios de Font, joven y bella esposa de uno de los más destacados oficiales de la Dirección General Nacional de Deportes.

La saludamos.

BODAS DE MARZO.—Anúncianse ya las primeras bodas de marzo.

El día 2 del mes venidero, a las nueve de la noche y en la Iglesia de Monserrate, contraerán nupcias la bella y distinguida señorita Josefina Victorero Pontigo y el caballeroso joven José Miguel Losa Llorens.

Boda elegante, de grandes simpatías, a cuya reseña se obliga el cronista.

Padrinos de la misma han sido designados la respetable señora Josefa Pontigo viuda de Victorero y el doctor Gonzalo E. Aróstegui y Mendoza.

Los hermanos Armand, floristas del gran mundo, afortunados propietarios del gran jardín «El Clavel», han recibido la encomienda de la parte floral, que comprende el adorno de la iglesia y del automóvil de los novios y la confección del ramo de mano para la gentilísima «fiancée», trabajo en el que se lucirán, como siempre, aquellos maestros incomparables.

Tema para la crónica.

NOTAS BREVES.—Los doctores Pí Muñoz, jóvenes y distinguidos cirujanos dentistas, acaban de instalar su gabinete de consultas con todos los adelantos de la Ciencia, en la calle Animas número 766 entre Gervasio y Belascoaín.

Celebra hoy su cumpleaños —y con tal motivo nos complacemos en felicitarla— la bella y muy graciosa señorita Cuca Giquel y Rubí, la que nos encarga participar a sus amigas que no recibe.

El lunes fué dado de alta en el Hospital Militar el joven cadete Ernesto Pérez Fraga, quien fué sometido a una operación por el comandante médico de la Marina, doctor Juan M. Leal, auxiliado por el teniente médico doctor Guillermo Palacio, los que se anotan un magnífico éxito.

Ayer tarde, a bordo del «Evangeline», embarcó acompañada de su mamá señora Adela Llapol de Flaifel, la bella señorita Olguita Friafel Llapol, la que se dirige al colegio de San José en San Agustín, en la Florida, donde completará su educación.

Hoy, cumple tres años de edad el gracioso niño Guillermo de la Cuesta y Alvarez hijito adorado de los jóvenes y estimados esposos Luis de la Cuesta y Amparito Alvarez.

Colmado de halagos pasará su día el simpático Guillermo.

Felicidades.

(Continúa en la uágina ONCE)

LAS CASADAS dependen de VAG-OL para evitar sorpresas. VAG-OL es una crema antiséptica y germicida eficaz en la higiene íntima del matrimonio. Uso interno. Cada tubo con su aplicador instantáneo. VAG-OL contribuye a la paz y tranquilidad de todo matrimonio. Pídalo en farmacias.

¡NO SE RESIGNE A SUFRIR!
AHORA PUEDE LUCHAR CON VENTAJA CONTRA ESTAS MOLESTIAS DEL
ESTOMAGO
E
INTESTINOS
TOME: CASSOR
INDICADO EN CASOS DE:
ACIDEZ GASTRICA
DISPEPSIAS HIPERACIDAS
ULCERAS DEL ESTOMAGO
GASTRITIS
GASTRALGIAS
GASES
EN POLVO Y EN TABLETAS
DE VENTA EN FARMACIAS

Longines
El mejor reloj
Cuervo y Sobrinos
Los joyeros de confianza

Equipe su oficina con las
CORTINAS VENECIANAS BAILEY
y sus empleados trabajarán en frescos recintos protegidos contra los ardientes rayos del sol y el resplandor solar. Es sorprendente la diferencia que se logra y cuán económico resulta. Precios sin competencia.
Theodore Bailey & Company
Fabricantes
Prado 112 Teléfono M-2411

25 AÑOS DE SERVICIO
Ya Es Una Garantía
Por un cuarto de siglo los hogares del mundo han preferido los maravillosos radios
ZENITH

M.E.C.D. 2016

RIÑONES E HIGADO

MEZQUITIC, Jal. «Hace como dos años que venía sufriendo muy a menudo de los riñones y vejiga, siendo tantos mis padecimientos que no me aliviaba con varios remedios que me hacía. Encargué a Aguascalientes la Anticalculina Ebrey y desde que la estoy tomando, gracias a Dios primero y después a la eficaz Anticalculina Ebrey, remedio infalible para mí, estoy bien de mis achaques de los riñones y vejiga».—**Erasmo Robles.**

Anticalculina EBREY

No acepte sustitutos. Anticalculina Ebrey le hará sentirse mejor, más joven, ágil, fuerte y saludable. Solicítela hoy mismo. Para el riñón, hígado, vejiga.

DEL CLUB INTERROGACION

Hoy, jueves, y en el simpático Club Interrogación, situado en Primelles y Santa Teresa, Cerro, cuyos amplios salones son invadidos siempre por la juventud habanera tendrá efecto un baile animadísimo, que será amenizado por dos conjuntos muy populares: la orquestas de Belisario López y el septeto Gloria Matancera. Los tranvías del Cerro circulan a dos cuadras de dicho club, por cuyo motivo el transporte es sumamente fácil.

LOS RESFRIADOS causan molestias.

PARA ALIVIO INMEDIATO DE UN CATARRO USE 666 — **666**

LIQUIDO, TABLETAS, UNGUENTO, GOTAS NASALES

DR. CAMPOS FARMACIA
DE TURNO LOS LUNES
F. 6065-F. 6080-F. 5000
ZAPATA ENTRE A Y B.-VEDADO

FARMACIA DROGUERIA TAQUECHEL
Obispo 27 TELEFONOS M 7674 7675
DE TURNO LOS VIERNES

FARMACIA DROGUERIA DE "JOHNSON"
DE TURNO LOS LUNES
obispo Nº 30 TELEFONO-A-2129.

"LA MAYOR"
35 EDIFICIOS 700 EMPLEADOS
SARRA
DROGUERIA
ABIERTA TODOS LOS DIAS
TODA LA NOCHE LOS MARTES
A-8026 A-3641

FARMACIAS DE TURNO HOY JUEVES

DESDE BAHIA A PASEO DE MARTI (PRADO)

	Teléfonos.
Monserrate y Teniente Rey	M-4413
Aguiar y Chacón	M-6443
Egido, número 566	M-2544
Sol, número 359	M-1288
Cuba, número 670	A-9830
O'Reilly, número 462	M-4000
Amargura, número 210	M-5083

DE PASEO DE MARTI (PRADO) A PADRE VARELA (BELASCOAIN)

Trocadero y Crespo	M-5533
Galiano y Virtudes	M-9015
San Lázaro, número 251	M-4525
San Lázaro, número 609	U-6655
Máximo Gómez y S. Nicolás	M-5030
Aguila, número 712	M-4886
Someruelos, número 102	M-5003
Sitios y Campanario	M-4508
Neptuno, número 116	M-3377
Manrique y Dragones	M-4774
Vives, número 512	A-6162

DE PADRE VARELA (BELASCOAIN) A AVENIDA DE MENOCAL (INFANTA)

Belascoain, entre San José y Zanja	U-6600
Infanta y Príncipe	U-2526
Virtudes y Oquendo	U-6773
San Rafael y Hospital	U-6050
Belascoain y Neptuno	U-5402
Salud, número 563	U-6895
Padre Varela, número 768	U-1717
Presidente Menocal 1,166	A-7560
Romay, número 201	M-4770
Máximo Gómez, número 973	A-0607
Oquendo, número 951	U-2117

VEDADO

17 entre E y F	F-6110
Calzada, entre 2 y Paseo	F-6174
23, entre 8 y 10	F-6132
17 y 4	F-6006
Línea, entre J y K	F-6113
23, número 603, entre F y G	F-4488

VIBORA

10 de Octubre y Josefina	I-7422
Concepción y Porvenir	X-2627
O'Farrill y José A. Saco	I-7530
Santa Catalina y Cortina	I-7042
San Anastasio, No. 814	X-1641

JESUS DEL MONTE Y SANTOS SUAREZ

10 de Octubre, No. 276	X-2355
10 de Octubre, No. 444	I-7230
Zapote y Flores, No. 202	I-5151

LUYANO

Luyanó, No. 555	X-1078
Pérez y Villanueva	X-2300

CERRO

Buenos Aires, No. 441	I-4890
Calzada del Cerro, No. 1867	I-7475
San Pablo, número 352	U-1807
Reparto Gravina, número 1	I-6800

Este grupo deberá prestar servicio público todo el día y la noche de los domingos siguientes:

Enero 7, Febrero 18, Marzo 31, Mayo 12, Junio 23, Agosto 4, Septiembre 15, Octubre 27 y Diciembre 8.

Estos turnos han sido acordados en cumplimiento de lo dispuesto en el Artículo VI del Decreto-ley No. 2604, de 7 de Noviembre de 1934.

SOCIEDADES ESPAÑOLAS

EL PROGRAMA CONSTRUCTIVO DE LOS FUNDADORES NO ES OLVIDADO POR EL GOBIERNO DEL CENTRO GALLEGO

Al evocar el acto en que recibieron medallas honrosas varios asociados, expresa don José Baña Ponce muy sensatos conceptos. Cierta idea de Goethe, comentada filosóficamente

Dispuesto siempre a poner un poco de sal y pimienta a determinadas cosas de actualidad, nos envía desde «La Benéfica», un expresivo comentario el señor José Baña Pose, viejo socio del Centro Gallego que no está dispuesto a abandonar un instante su atalaya, desde la cual se comunica con sus queridos compañeros de la prensa...

Veamos lo que dice Don Pepe respecto a un sencillo y elocuente acto celebrado últimamente en la Casa de Galicia:

LA VOZ DE LOS PATRIARCAS

«Las medallas de plata entregadas el día en que cumplió sesenta años de fundado el Centro Gallego, a los 7 asociados que cubrieron las bajas del año de otros tantos en la primera centena, de los 24.000 que actualmente, constan en las listas sociales, hizo que los pocos asistentes que la presenciamos, dado el momento histórico que atravesamos en la sociedad, oyésemos la voz del señor Presidente actual, don Cayetano García Lago, y de los dos Presidentes de Honor, doctores José López Pérez y Secundino Baños.

«Ratificó el primero el propósito inquebrantable del gobierno que le cabe el honor de presidir, de continuar la labor emprendida hace cuatro años, hasta convertir el sanatorio «La Benéfica» en digno complemento de lo que es la casa social y dotarla de cuanto en eficiencia sanitaria moderna se necesite. No son promesas demagógicas. Pueden los que deseen, verlas en camino.

«Esto evocó en el venerable patriarca doctor López Pérez el recuerdo de «Fausto», la obra inmortal de Goethe, y con la emoción sentimental con que fluye su palabra sincera, improvisada siempre, hizo un análisis del espíritu de construcción y destrucción reinantes, sin que se pueda asegurar cuál de los dos vencerá.

«¡Qué destello aquel cuando recordó al protagonista principal de dicha obra, el anciano octogenario que hizo pacto con el diablo para volver a la juventud, a fin de aprovechar los placeres de la vida humana, que había perdido por dedicar toda su vida al servicio del bien, para general regocijo de la Sociedad, y ver al cabo todo perdido, a causa de privaciones, luchas y desvelos! El pacto, como se sabe, se hizo; y volvió a la juventud el viejo desilusionado; y recorrió los palacios profanos entre placeres, y los templos religiosos, profanándolos y destruyendo todo, para, al término del tiempo convenido con el diablo, venir a salvarlo el alma de su víctima, que murió en el cadalso enloquecida.

«No es necesario decir más a los socios del Centro Gallego, conscientes o **rebelados.** Los que quieran hacer pacto con el diablo, pueden hacerlo; nosotros —y en este caso me refiero a muchos miles de asociados— continuaremos siendo dignos de los gloriosos fundadores de la institución».

EN EL CONCURSO DE SIMPATIA QUE INICIA UN GRUPO CANARIO ESTABAN REPRESENTADAS LAS SEIS ISLAS DEL ARCHIPIELAGO. LA IDEA REVOLUCIONARA A LA COLONIA

Bajo la presidencia de su titular, señor Ernesto Cabrera Bayol, celebró junta la Comisión de Fiestas de «Comité de Defensa Canario» en su local social) Manzana de Gómez 550, con asistencia del vice presidente, señor José F. Mora; del Secretario, Antonio Dieppa Benítez; del Comité de Damas y de casi todos los Vocales de la Comisión.

Asistieron también el Presidente del Comité, doctor Andrés Castañeda Padrón, el Vice presidente Segundo señor Antonio Navarrete, el tesorero, don Ignacio Padrón Hernández, y los vocales de la Directiva señores Roque Hernández Manzano, Federico Peraza Rodríguez y Domingo Pérez González.

Gran entusiasmo demostraron todos los asistentes, respecto a la verbena «Noche Canaria», que se proyecta celebrar el día 13 de abril en el roof garden del Hotel Plaza de esta ciudad.

Consignamos a continuación los acuerdos más importantes que se tomaron:

Celebrar un gran Concurso de Simpatía entre las señoras y señoritas del Comité de Damas, acordándose que este Comité se vaya ampliando con las damas que en el mismo deseen ingresar y aspiren a participar en ese Concurso. Que sean elegidas una Reina y seis Damas de Honor, que simbolizarán las siete islas principales del Archipiélago Canario, o sea Tenerife, Gran Canaria, La Palma, Fuenteventura, El Hierro, Lanzarote y la Gomera.

Que cada entrada vendida para la verbena represente 20 votos, triunfando en el Concurso las siete damas que mayor número de entradas reporten como vendidas, correspondiendo la elección de Reina a la que mayor número distribuya, y en escala descendente la primera, segunda, tercera, cuarta, quinta y sexta dama de Honor.

Que los caballeros a quienes se remitan entradas pueden traspasarlas a las candidatas de su simpatía, comunicándolo previamente a la Comisión, debiendo antes liquidarlas en las oficinas. Que a estos efectos, y para la mejor organización del Concurso, se efectúe junta todos los lunes, verificándose en las mismas los escrutinios parciales, a los que se dará publicidad para conocimiento general.

Que se stablezcan «ventorrillos» en la Verbena, para la venta de diversos artículos, entre ellos los típicos y ricos **chochos,** garbanzos tostados, truchas, carne en adobo, quesadilla, sopa de miel, buñuelos, mojo picón, etc. y que dichos ventorrillos sean atendidos por señoras y señoritas vestidas con los trajes típicos de aquellas Islas, que serán donados por distintos elementos del Comité de Defensa.

Que a las damas que resulten triunfadoras en el Concurso se les expida Diploma acreditativo de su elección y se les haga objeto, además, de un valioso obsequio, celebrándose en fecha posterior un acto a ese objeto.

Aprobar el ingreso en el Comité de Damas, de las distinguidas señoritas Delfina González, Rosa González, María Valcárcel, Julia González, Berta González, Georgina Quintero, Micaela Triana, Argelia García y Felina Cabrera.

Y otorgar un amplio Voto de Confianza a la Mesa de la Comisión para toda gestión relacionada con la propaganda a desarrollar par el mejor éxito de la verbena.

Dado el entusiasmo que existe, se puede dar por seguro éxito de la verbena. La Colonia Canaria debe estar satisfecha de esta gran fiesta que preparan los «bulliciosos» muchachos y lindas muchachas del Comité de Defensa Social Canario.

Fiestas próximas

JUVENTUD DEPORTIVA DE PRINCIPE: Baile de máscaras el viernes por la noche en su propio edificio de 2 y 37, Vedado, amenizado por la orquesta de Ernesto Muñoz y el septeto Royal del 38.

CLUB ONITAL: Matinée social, el sábado 24, viernes, en sus propios salones de Monte 558, amenizada por la orquesta Hermanos Consuegra.

CLUB DEPORTIVO ASTURIAS: Verbena estupenda el viernes 23 en sus salones y terrenos de Estrella y Subirana, amenizada por cuatro famosos conjuntos. Además concurrirá la comparsa «Los guaracheros».

MONTERROSO Y ANTAS DE ULLA: Brillante baile el viernes 23, por la noche en el roof Garden del hotel «Plaza», amenizado por el jazz band Cosmopolita y la orquesta de Belisario López.

CENTRO ASTURIANO: Grandioso baile de carnaval el viernes por la noche en su palacio de San Rafael y San José, amenizado por diez famosos conjuntos. El domingo, baile y regalos para la gente menuda.

CENTRO DE DEPENDIENTES: Magnífica verbena el domingo en su palacio de Prado y Trocadero, amenizada por los mejores conjuntos de La Habana.

CENTRO GALLEGO DE LA HABANA: Formidable verbena de carnaval el sábado en su palacio de Prado y San José, amenizada por 8 famosos conjuntos musicales.

CLUB DEPORTIVO DEL GIRO DE PIELES: Baile de disfraz el viernes por la noche en Teniente Rey y Cristo, amenizado por Hermanos Martínez y Nacional de Piñeiro.

CASINO ESPAÑOL DE LA HABANA: Té bailable el sábado de 6 a 10 p. m., en su palacete de Prado y Animas, amenizado por la orquesta Riverside. El domingo, de 2 a 6 de la tarde, baile infantil de trajes.

CLUB DE FERRETEROS: Baile infantil de trajes el domingo de 2 a 7 p. m., en su palacete de Cerro 1257, amenizado por la orquesta Hermanos Consuegra.

HIJOS DEL AYUNTAMIENTO DE CAPELA: Banquete de confraternidad social el domingo a la una p. m., e nel Salón Tropical, situado en los jardines del mismo nombre.

CENTRO CASTELLANO: Gran matinée de carnaval el domingo, de 3 a 8 p. b., en sus amplios salones de Egido casi esquina a Monte, amenizada por Paulina Alvarez, Hermanos Castro y el septeto Casino. El sábado 24 habrá allí matinée infantil.

FORTUNA SPORT CLUB: Baile de carnaval el viernes por la noche en su edificio de Malecón 203, amenizado por aplaudidos conjuntos.

CLUB CULTURAL: Matinée el domingo en sus salones de Prado 410, amenizada por la orquesta Happy Boy.

LICEO DE MEDINA: Brillante baile, el domingo por la noche, en sus amplios salones de 23 y D, Vedado, amenizada por la orquesta de Neno González y el jazz band Happy Happy, de Ulacia.

CLUB DEPORTIVO CARMELO: Hermoso baile el domingo por la noche en su espléndida terraza de Línea y 18, Vedado, amenizada por la orquesta Mojica y el quinteto Barcalés.

Actos para hoy

PARTIDO POPULAR DEL CENTRO ASTURIANO: Reunión importante del Comité Ejecutivo por la noche en los salones del Centro Castellano. Cita el secretario señor José María Sánchez.

CENTRO ASTURIANO DE LA HABANA: Junta de la Sección de Propaganda a las nueve de la noche en el Palacio Social. Cita el secretario de ese organismo, señor Basilio F. Solís.

CENTRO CASTELLANO: Junta de la Sección de Administración y de Recreo y Adorno por la noche en los salones sociales.

CENTRO GALLEGO DE LA HABANA: Junta de la Comisión Ejecutiva a las nueve de la noche en el Palacio Social. Cita el secretario, doctor Alfredo Blanco Guerra.

VILLAVICIOSA Y COLUNGA: Sesión importante de la Directiva a las 8 p. m. en el palacio del Centro Asturiano. Cita con gran interés el secretario general, señor José María Arenas.

COMITE CENTRAL ASTURIANO: Junta de la Sección de Propaganda a las ocho y media p. m., en Estrella y Subirana. Cita el secretario, señor Manuel Castro.

CLUB LUARQUES DE LA HABANA: Junta de la Directiva a las ocho y media p. m., en el Centro Asturiano, para tratar, entre otras cosas, de un particular relacionado con Auxilio Social. Cita el secretario general, señor Jesús Castrillón.

HIJOS DEL AYUNTAMIENTO DE PUENTES: Junta de la Directiva por la noche en el Centro Gallego. Cita el Secretario, señor Manuel Dopico.

EMIGRADOS DE RIOTORTO: Junta General de asociados a las ocho y media p. m. en el Centro Gallego, para la cual cita el secretario, señor José Antonio Bouso Alonso.

SAN JULIAN DE SENRA: Junta General reglamentaria a las ocho y media p. m., en el Centro Gallego. Cita el secretario, señor Jesús Piñeiro Sánchez.

CLUB DEPORTIVO DEL CERRO: Gran baile de disfraz, gratis. Desde las nueve de la noche en sus amplios salones de Cerro próximo a Buenos Aires, amenizado por Cheo Belén Puig y Sonora Matancera.

CLUB INTERROGACION: Magnífico baile el jueves por la noche, en sus salones de Primelles y Santa Teresa, Cerro, amenizado por Belisario López y Gloria Matancera. Habrá premios para los mejores disfraces.

HONRAS FUNEBRES MAÑANA

En la parroquia del Vedado se celebrarán mañana viernes a las 9 a. m., honras fúnebres por el alma del señor Lorenzo Munguía y Martín, que falleció en Villarino de los Aires, Salamanca, España, el día 12 de este mes.

En nombre de la esposa del difunto, señora Teresa Benito y de su hermano, señor Francisco Munguía y Martín, ambos ausentes, invita para dicho piadoso acto la señora Isabel Santos de Munguía.

LA ENTIDAD «MONTERROSO Y ANTAS DE ULLA» DARA MAÑANA HERMOSO BAILE

Patrocinado por el Comité de Damas, que preside la señorita Josefina Sánchez Casares y por la Sección de Propaganda, que tiene a su frente al señor Manuel Vázquez, la sociedad galaica de instrucción, protección y recreo «Monterroso y Antes de Ulla» va a ofrecer un gran baile en la noche del viernes 23 del corriente, en el roof garden del Hotel Plaza.

Los organizadores han contratado el jazz band Cosmopolita y la orquesta de Belisario López, para que hagan las delicias de la concurrencia, que será numerosa.

PARTIDO POPULAR ASTUR

En la noche de hoy, jueves, y en su local social, Egido número 504, altos, «Centro Castellano», celebrará una junta de mucha importancia el Partido Popular Asturiano.

Además de los asuntos reglamentarios, ha de nombrarse la Comisión Electoral, que será la encargada de formar la candidatura para la renovación del Ejecutivo Popular.

Dado que la nueva mesa de los populares será la que actúe en las próximas elecciones del Centro Asturiano, tiene importancia extrema la junta de referencia.

El señor Sánchez, Secretario, nos ruega recomendemos al Ejecutivo Popular concurra puntualmente a las nueve de la noche.

BODA FERNANDEZ-GARCIA

Hoy por la tarde y ante la doctora Balbina Remedios, contraerán matrimonio civilmente en Rayo 316, entre Maloja y Estrella, la distinguida señorita Hildelisa Fernández Acosta y el caballeroso joven Constantino García, muy conocido y estimado en la colonia asturiana. El citado domicilio, que es el de la gentil novia, se verá, por tal motivo, concurridísimo.

Actuarán de testigos, por ella, don Manuel Lahidalga, Manuel Quiñones Martínez y José Rodríguez Pedre. Y por él, don Joaquín González Buigas, presidente del Comité Independiente Asturiano; José C. Rodríguez Rozán, miembro destacado del citado organismo, y don Eladio Fernández Alonso.

El viernes, a las nueve de la noche y en la iglesia de Nuestra Señora de Monserrate, se efectuará la boda religiosa de tan interesante parejita. Pero esto merece comentario aparte; lo haremos mañana mismo.

LA GRIPE

suele seguir a un resfriado. Acabe pronto con éste frotándose el cuello, pecho y espalda con VapoRub. Obra a través de la piel como cataplasma; a la vez despide vapores medicinales que Ud. inhala.

VICK VAPORUB

Un jurista decidirá la manera de votar en el C. Asturiano

Cuando iba a terminar la polvareda del expediente, surgió una racha ciclónica

La asamblea más intensa del Centro Asturiano de La Habana, relacionada con el célebre Expediente de las Medicinas, fué la celebrada ayer, tal vez porque se procuraba que fuese la última. Hasta poco después de las doce de la noche todo iba relativamente en calma, pero surgió la idea de la votación definitiva para sentenciar, para decidir para fallar de una vez. Y aquí surgió el nudo gordiano. Pero no nos precipitemos. Veamos el desenvolvimiento de lo que ya era ¡la décima reunión!

Como de costumbre, presidió don Faustino Grana, a quien acompañaban el vice presidente segundo, señor César Fernández Alvarez; el tesorero, señor Miguel Junco Llano, y el secretario general, señor Manuel Calvo García.

En primer término, de acuerdo con el orden establecido, habló el señor Feliciano Cuervo, quien se mostró bastante enérgico. Dijo que se trataba de hechos comprobados y era preciso decidir sin contemplaciones.

A continuación, el señor Manuel González Alonso, hermano de Nicolás, con el que se han ensañado —tanto como con el Director de «Covadonga» y con Llerandi— algunos miembros de la junta de gobierno. Este don Manuel dijo que allí había surgido demasiada política, y que su hermano no había hecho ni más ni menos que lo que hace cualquier hombre de negocios sensato: vender su producto normalmente. Y terminó pidiendo ecuanimidad a sus compañeros, para que a la hora de votar procediesen con justicia.

Habla después don Juan Lana. En síntesis dice que hubo negligencia o excesivo deseo de ayudar a Nicolás. Y pide una decisión honrada, a fin de que no se repitan estos casos.

Don José Fernández Trío, que a veces no puede expresar bien lo que siente, se enredó con el doctor Infiesta en asuntos gramaticales, por causa del expediente... Pero no llegó la sangre al río. Pide a la postre que se medite bien lo que se va a hacer.

Luego el señor Grana —agotados ya los debates— sugiere que se decida por votación si se contestan las alusiones personales antes o después de la otra votación definitiva relacionada con el fallo. Al fin se adelantan las «alusiones». ¡Y que alusiones! Allí estaban las flechas al rojo vivo y circulando a derecha e izquierda. Como estamos en el Carnaval, también hubo serpentinas. Unas veces tiraba «rueditas» José González Alvarez; otras, Manuel Alvarez Fernández; otras Salvador Díaz, otras don Vicente Fernández Riaño y otras el doctor Infiesta. Alguna que otra vez recibía un vidrio el presidente Grana, y entonces lo hacía retornar con bastante buen pulso... Al fin no pasó nada importante.

UNA VOTACION ALGEBRAICA

Terminadas las discusiones en todos los aspectos, y siendo las doce y cuarto de la noche —como diría un secretario estricto— el señor Grana invocó el artículo 36, que habla del sistema de votar. Allí se habla de votación ordinaria, nominal y secreta. Las dos primeras están señaladas para los casos absolutamente normales. La última es para un caso de emergencia, cuando las opiniones están divididas. Y en este caso, por ley natural, tenían que estarlo. Primero pidió votación secreta el señor Fernández Trío. Se habló luego de las otras, y hasta se votó de acuerdo con éstas, pero alguien argumentó que la última anula las anteriores, siempre y cuando sea pedida por la tercera parte de los vocales, que son 20. En efecto, se hizo la prueba, y había suficiente número para decidir por ese sistema. Pero en esto se formó la tremolina interpretativa. Y el caos consiguiente. Por cuyo motivo el señor Grana dijo que la Sociedad tiene a sus disposición un jurista, el cual fallará lo de la votación, a su debido tiempo y por escrito.

El asunto es sencillo y complicado a la vez. Veamos el párrafo de ese artículo 36:

«A petición de la tercera parte de los socios presentes que tengan derecho a votar, será la votación secreta».

Este es el párrafo final que, por su especial significación, anula todo lo anterior. Aquéllo es lo correlativo. Esto último sirve para zanjar debidamente las discrepancias. Y nadie puede negar que las había. Al menos, así opinan los que creen estar enterados y desapasionados.

Tiene la palabra, pues, el jurista oficial del Centro Asturiano, al cual ha recurrido el señor Grana para que luego no se le diga que utilizó la aplanadora...

Usted también puede tener la suerte de que le toque la Lotería... ¡Compre Billetes de la Lotería Nacional!

17.000 Billetes a $15.oo el entero, divididos en centésimos a 15 centavos la fracción.

1er.	PREMIO	$ 50.000
2o.	PREMIO	$ 10.000
3er.	PREMIO	$ 5.000

LOTERIA NACIONAL DE CUBA

Será equiparada la banda cubana a la extranjera

Podrá cambiar cheques a la orden del Estado; se les abonará una comisión

Seis Representantes a la Cámara, teniendo en cuenta la situación de inferioridad, con respecto a instituciones bancarias extranjeras establecidas en nuestro país, en que están colocados los Bancos y Banqueros Cubanos, quienes hasta el presente no pueden efectuar transacciones ni librar cheques certificados a la orden del Estado, acaban de presentar a la Cámara el siguiente Proyecto de Ley:

A LA CAMARA

POR CUANTO: El Estado Cubano se encuentra en la natural obligación de facilitar el desenvolvimiento legal y equitativo de los Bancos y Banqueros Cubanos, a reserva de tomar cuantas medidas tutelares y de garantía de intereses colectivos aconsejen y permitan las leyes.

POR CUANTO: No existe precepto d orden legal ni motivo de orden moral, que permitan colocar a dichos Bancos y Banqueros Cubanos en un orden de inferioridad con relación a las Instituciones Bancarias extranjeras.

POR TANTO: Los Representantes que suscriben tienen el honor de someter a la consideración el siguiente

PROYECTO DE LEY

ARTICULO 1ro:—Todos los Bancos y Banqueros organizados e inscriptos con arreglo a las leyes vigentes en la República de Cuba y en aptitud de ejercer actos de comercio de cualesquiera de las clases estipuladas y detalladas en el artículo 177 del Código de Comercio, estarán desde luego autorizados para librar cheques certificados a la orden del Estado, la Provincia y el Municipio, para solventar toda clase de obligaciones propias o de sus clietnes.

ARTICULO 2do:—Todos los Bancos y Banqueros Cubanos que se encuentren en las condiciones establecidas en el anterior artículo, estarán igualmente autorizados para hacer efctivos los cheques del Estado, percibiendo la misma Comisión que el Estado abone a los demás Bancos asociados al Clearing House.

Quedan derogadas todas las Leyes, Decretos y disposiciones que se opongan al cumplimiento de lo que en la presente se dispone.

Salón de Sesiones de la Cámara de Representantes, a los dieciseis días del mes de febrero de mil novecientos cuarenta.

(Fdo). Oscar Grave de Peralta. García Birba, Sebastián Beltrán, Salvador García Ramos, Antenor de Feria y Anselmo Alliegro.

Vivos incidentes se suscitaron en el juicio que se sigue contra Luisa María Proenza, al protestar su defensor

Fué muy escasa la prueba testifical, comenzando a hacerse la pericial, parte de la cual se suspendió por no haber concurrido los médicos forenses. El juicio seguirá el día 4

Más de un incidente surgió ayer en la sesión del juicio de la causa contra Luz María Proenza por la muerte de su amigo Rafael Menéndez. Esos incidentes fueron suscitados por las protestas del defensor doctor Miguel Pérez Lamy, en defensa, según dijo, del más estricto cumplimiento de la ley, la que a juicio del Presidente del Tribunal —Sala Segunda de lo Criminal— doctor Ramón J. Madrigal, no ha sido violentada en lo absoluto.

Breve fué la sesión, posiblemente no llegó a la hora exacta, pues por la no comparecencia de varios testigos que fueron llamados a declarar por el alguacil señor Bernabé Leal y la falta también de los médicos forenses doctores Eduardo Alvarez Rueda y Esteban Valdés Castillo, quienes juntos con otros son peritos médicos, hubo de suspenderse el juicio para continuarlo el día 4 del próximo marzo, a las dos de la tarde, en que continuará el desfile de testigos y seguirá la prueba pericial, que comenzó ayer. Y antes de seguir adelante hemos de consignar que los inconvenientes anotados en la sesión anterior en cuanto a no poder contar los reporters con los asientos que se les tiene reservados para llenar su misión, quedaron subsanados ayer, pues el doctor Madrigal dispuso que nadie, excepto los periodistas, ocuparan esos asientos.

Comenzó la sesión con la protesta del doctor Pérez Lamy pidiendo garantías para su clienta, la cual, observó el letrado, se desenvuelve en la Audiencia en un ambiente de hostilidad por parte de los interesados en perjudicarla. El Presidente le contestó que se habían tomado las medidas necesarias para que los hechos no se repitieran.

El primer testigo, doctor Oscar Geersken, comparece. Es médico, jefe de la Sala de Penados del Hospital Calixto García, donde estuvo recluída la procesada para su observación psiquiátrica. Expuso que Luz María fué presa, cuando estuvo allí recluída, de graves ataques de carácter nervioso, agudos, recordando que dicha joven en cierta ocasión desgarró las ropas al doctor Guillermo Barrientos, médico también del Hospital, lo que motivó que la Dirección de ese centro benéfico solicitara del Juez Instructor la trasladara a un hospital de dementes y terminó contestando al acusador, doctor de Villiers, que él no era psiquíatra ni alienista, ampliando, a preguntas del defensor, que precisamente por eso se había limitado a informar a la Dirección del Hospital.

El doctor Alfredo Pío, el segundo testigo, médico como el anterior, refiere que en 1930, prestando servicios en el Hospital de Mazorra, atendió a Luz María de graves alteraciones nerviosas. Ella residía entonces en Rancho Boyeros en unión de la familia Consuegra, recordando detalles de esas alteraciones que motivaron que se tomaran severas precauciones para evitar su repetición.

Le sigue Olimpio Borrell, quien afirma que Luz María era de carácter violento y agresivo y que su conducta dejaba mucho que desear.

Y finalmente, comparecen los doctores Eduardo Rodríguez y Feo y Domingo Cabrera Sánchez, ambos de Guanabacoa, peritos médicos que habían de informar sobre la edad de la procesada y la sanidad de las lesiones que presentaba cuando ellos la reconocieron a raíz de los hechos, recluída ya en la Cárcel de Mujeres, en esa población. Las preguntas de los doctores Ferrán y de Villiers mueven al defensor a protestar por estimar que dichos representantes del Ministerio Público y de la acusación preguntan sobre particulares que no aparecen en la propuesta que de esa prueba pericial formularon en sus conclusiones, afirmando que deben limitarse solamente a preguntar a los comparecientes sobre el motivo único de la prueba pedida por ellos, o sea, la edad de la procesada y no sobre las lesiones. El doctor Pérez Lamy se enfrasca en viva discusión con el doctor Madrigal, cuien le hace presente que tanto el Fiscal como el acusador están en su derecho de preguntar sobre cuantos extremos estimen pertinentes para el mejor esclarecimiento de los hechos, sin que sus preguntas puedan dar motivo a quebrantamiento alguno; pero el doctor Pérez Lamy insiste en su protesta y pide que se haga constar en acta; el Tribunal accede y como no satisfaciere al repetido defensor la forma en que se hacía constar su protesta —en minuta por el Secretario doctor Raúl Diezmuro, para después verterla en el acta— el defensor formula nueva protesta. El doctor Madrigal, tras breves advertencias al doctor Pérez Lamy, accede a lo por él solicitado, y después que el doctor Diezmuro pacientemente lee y relee el acta, que es aceptada por el defensor y firmada por él. Y termina la jornada para reanudarla el día 4 de marzo, como antes decimos.

Los Señalamientos para hoy en el Tribunal Supremo y la Audiendia

En el Tribunal Supremo

SALA DE LO CRIMINAL: Drogas, Joaquín Valdés y otros, letrado Calás, ponente Chaves; usurpación, Ministerio Fiscal y Rafael Martínez, ponente Rodríguez Morejón; contra la salud pública, Ricardo Chí y otro, ponente Tejero; lesiones culposas, Ramón F. Valdés y otro, letrados de Villiers y Llovet, ponente Teejra.

SALA DE LO CIVIL: Infracción, desahucio, Rosalía Rivero y Aurelio Pestana, apercibimiento, ponente, de Montagú; divorcio, Bernabé Díaz y Elvira Pérez, ponente Perera.

SALA DE LO CONTENCIO-ADMINISTRATIVO Y DE LEYES ESPECIALES: Compañía Primer Molino Arrocero de Cuba sobre aforo de arroz, tres demandas, ponentes Torres Tomás y otros; José Miguel Rodríguez contra Comisión del Servicio Civil, sobre reposición, letrados González y Edreira, ponente Piedra; Barraqué, Maciá y Compañía, sobre aforo de arroz, dos demandas, ponente Domingo Morales del Castillo y otro; F. Balcells y Compañía, sobre aforo de arroz; V. Gómez y Hermano, sobre el mismo aforo, ponente Piedra.

En la Audiencia

SALA PRIMERA de lo Criminal: Ramón Losada, infracción electoral, defensor Muñoz.

SALA SEGUNDA de lo Criminal: Narciso Morales, homicidio, defensor Espinosa; Juan Antonio Rodríguez, homicidio culposo, defensor Cruells, Mario Cárdenas, trata de blancas, defensor Altuzarra.

SALA TERCERA de lo Criminal: José García, rapto, defensor Lombard; Mario G. González, rapto, defensor Quert; Rogelio Sánchez, infracción electoral, defensor Ramírez.

SALA CUARTA de lo Criminal: Antonio Eng, tenencia de drogas, defensor G. Estefany; Héctor Contreras, rapto, defensor Smith, Manuel Suárez, robo, defensor Palma; Jesús Hernández, drogas, defensor Mención; Juan Pescara, drogas, defensor González Estefany.

SALA QUINTA de lo Criminal: Juan Peña, robo, defensor Rabell; Juan Peña, robo (otro proceso), defensor Rabell.

SALA PRIMERA de lo Civil: 567, de 1939, Centro, accidente del trabajo, José Rodríguez contra Masa quiebra Compañía Seguros Cuba, ponente Lazcano, doctores Hernández, estrados Pror. Oliva-Miranda.

636-39, Norte, incidente, pieza separada al mayor cuantía, María del Carmen Arellano contra Francisco Sagristá y Sdad Balcells, ponente Lazcano, doctores Solana Rodríguez Pror. Carrasco. Torres estrados.

524-39, Norte, un efecto divorcio Rafael Piasencia contra Paulina Remírez Estenoz. Ponente Lazcano, doctor Castellanos. P. Carrasco, estrados.

588-39, Almendares, menor, Pedro P. Rabell cesionario de Antonio Esteva contra Amador Polo, ponente Lazcano, parte estrados.

233-39, mayor, Julio Dumas contra Angela Loredo y Antonio Loredo, ponente Lazcano, doctores Dumas, Fernández, Pror. Jardín. Torralbas. Estrados.

700-37, Este, un efecto, Francisco Hidalgo Gato contra síndicos quiebra Demetrio Córdoba, ponente Lazcano. Parte Rouco.

394-39, Almendares, menor, Pedro Rodríguez contra Juan Corujo, ponente Lazcano, Pror. Serpa.

453-39, Norte, mayor, Albert Sabath contra Compañía Casino Nacional, S. A., y otro. Ponente Lazcano, Dr. Jones estrados.

SALA SEGUNDA de lo Civil: 1182, de 1939, el Estado contra resolución de la C. del S. Civil. Fiscal, Montero.

1110-39, el Estado contra resolución de la C. del S. Civil. Fiscal, Bengochea, Granados.

68-38, Sánchez, Hno. y Cía., contra resolución de la D. G. de Aduanas. Palacio, Nogueras, Fiscal.

1063-38, Mariano Ferrero, S. en C. contra resolución de la D. G. de Aduanas. Palacio, Nogueras, Fiscal.

936-37, Cía. Litográfica de la Habana, S. A., contra resolución de la D. G. de Aduanas, Villalba, Fiscal.

489-38, Arturo Marquet y Rodríguez contra resolución de la D. G. de Aduanas. Palacio, Nogueras, Fiscal.

1456-38, Antonio Cantoya contra resolución de la D. G. de Aduanas. Palacio, Nogueras, Fiscal.

716-38, Arturo Marquet y Rodríguez contra resolución de la D. G. de Aduanas, Palacio, Nogueras, Fiscal.

1326-38, Antonio Cantaya contra resolución de la D. G. de Aduanas. Palacio, Nogueras, Fiscal.

706-38, Arturo Marquet y Rodríguez contra resolución de la D. G. de Aduanas. Palacio, Nogueras, Fiscal.

796-37, Antonio Carrión y Meneses contra resolución de la D. G. de Aduanas. Nogueras.

1383-39, R. Palacio y Compañía contra resolución de la D. G. de Aduanas. Cardona, Fiscal.

88-39, Pensión, María Teresa Ladrón Sala, como hija de veterano del Ejército. Apelante, la misma; apelado, el fiscal.

Subsiste la pugna congresional en el asunto azucarero

WASHINGTON, febrero 21. (AP). El representante Peterson declaró hoy que el Gobierno y los congresistas que redactan el proyecto de nueva ley azucarera se encuentran más distanciados que nunca en relación con las condiciones de la ley de control.

Mientras el Gobierno no parece aprobar la reducción de la cuota de Cuba, los miembros del bloque insisten en que la única

"¡Oiga! ¿Por que se esconde tras la sombra de las cinco?"

No espere una sonrisa de bienvenida si su cara repele bajo la "sombra de las cinco." Evite la cosecha de barba de las tardes, afeitándose con las hojas GEM.

La Hoja GEM en la Máquina GEM darán buena cuenta de su terca barba, limpiando su cara de una vez, para todo el día.

Goce de la Hoja GEM (Unfilo, Doblefilo) con la Máquina GEM—afeitan "suavecito".

HOJAS GEM UN FILO Y DOBLE FILO
MICROMATIC

SE NECESITA AUTORIZACION DE SANIDAD PARA CUALQUIER OBRA DE RECONSTRUCCION DE CASAS

La Secretaría de Hacienda aclara el alcance de la Ley de los Alquileres, mal interpretada por algunos funcionarios. Toma importantes acuerdos la Junta Nacional de Sanidad. El cloro

El Director de Sanidad ha comunicado al Colegio Nacional de Arquitectos que ha adoptado las medidas pertinentes para evitar la construcción o reconstrucción de un inmueble sin la debida autorización del Departamento conforme señala la legislación vigente.

Además, agrega, consultado el problema planteado por el propio Colegio sobre la interpretación que algunos funcionarios dan a la llamada «Ley de Alquileres», el Departamento de Consultoría de la Secretaría de Hacienda ha informado que no interfiere en lo más mínimo, a la legislación sanitaria, por cuyo motivo debe exigirse la solicitud de autorización para cualquier obra que se verifique en una casa.

El citado Colegio elevó su protesta al Secretario de Sanidad acerca de la actitud asumida por algunos funcionarios al estimar que no era necesario autorizar obras nuevas o de reconstrucción, de acuerdo con lo que dispone la Ley de Alquileres, cuando es lo cierto que esta ley sólo excluye a los propietarios del pago de contribuciones y otros beneficios por tiempo determinado, pero no los exceptúa de la vigilancia que el Departamento de Sanidad debe tener sobre el edificio para conocer su ventilación, habitabilidad, etc.

Desde hace días como informamos oportunamente, la Dirección de Sanidad se dirigió a todos los jefes locales de la Isla aclarándoles el particular, así como a funcionarios de la propia Secretaría que mantenían ese error denunciado por el Colegio Nacional de Arquitectos.

Acuerdos de la Junta de Sanidad y Beneficencia

La Junta Nacional de Sanidad y Beneficencia ha tomado los siguientes acuerdos en su última sesión extra:

Dejar sobre la mesa un escrito del Secretario del ramo, doctor Juan de Moya, sobre observaciones hechas a la promulgación del capítulo primero de las nuevas Ordenanzas Sanitarias que se refieren a abasto de agua; añadir una transitoria al proyecto de decreto presidencial para la promulgación del que contiene el Reglamento para el establecimiento de los sistemas de aire acondicionado y ventilación artificial, designándose una comisión que tendrá a su cargo la redacción de dicha transitoria.

Pasó al vocal arquitecto para estudio e informe, el expediente sobre proyecto de construcción de un matadero privado en la finca «Querevines», barrio de Ceiba del Agua, término municipal de San Antonio de los Baños, propiedad del señor Marcial Gafas; y, a otro vocal, el expediente sobre reglamento para el régimen de consultorio médico establecido en Neptuno 810, a instancias del doctor Manuel Cartas González.

Acto seguido se procedió a aprobar y solicitar nuevos antecedentes, relacionados con el abastecimiento de agua en los barrios de Jaimanitas, Arroyo Arenas, El Cano y parte de la Ciudad Militar; fué aprobado el expediente sobre una tenería en la finca «Dos Hermanos», barrio de Caracas, término municipal de Santa Isabel de las Lajas, propiedad de García y hermanos; y, se acordó dejar sobre la mesa el expediente que trata sobre el nuevo reparto Centro del Cotorro, en Santa María del Rosario, de la viuda de Manzarbeitia, del cual nos hemos ocupado en otras ocasiones.

Acuerdo aprobado

Ha sido aprobado por la superioridad sanitaria el informe rendido por el ingeniero Cosculluela, referente a los posibles peligros que constituye el almacenamiento de cloro líquido en los llamados «Tanques de Palatino» del acueducto de Albear, donde se encuentran depositados varios cilindros que contienen, cada uno, dos mil libras de ese desinfectante.

En su informe señala el ingeniero Cosculluela el especial control que se mantiene en los acueductos norteamericanos sobre dichos cilindros, los cuales se mantienen cubiertos de la influencia de cualquiera explosión, resguardado de las temperaturas extremas, especialmente de las altas; y, agrega: «Estos envases cilíndricos no pueden recibir abolladuras, ni golpes por ser peligrosos y deben estar suficientemente alejados de toda tubería de vapor, mecanismo que arroje irradiaciones de calor, así como de substancias residuas. No pueden estar expuestos a los rayos del sol, ya que a los 41 grados se producen salideros posibles».

El doctor Moya, al aprobar el interior informe, se ha dirigido al Alcalde Municipal de esta capital, indicándole la necesidad de que se tomen las debidas medidas en evitación de accidentes fatales.

Medida contro los fotógrafos ambulantes

En Jefe Local de Sanidad de la Habana, doctor Sorondo, ha remitido una comunicación al capitán de la Séptima Estación de Policía, rogándole que por las fuerzas a su mando se prohiba el estacionamiento de fotógrafos ambulantes en los alrededores de la Secretaría de Sanidad.

Examen científico de su vista
OPTOMETRISTAS
ISABEL DE TORO
y LORENZO DE TORO
OPTICA VERSALLES
Prado 557. Tel. A-6613. Habana

BUENO para todos

ABUELITAS: En el Tónico Bayer encuentran un reconstituyente enérgico con un sabor muy agradable al paladar. Es una ayuda inapreciable para verse bien y sentirse bien —rebosantes de vigor, vitalidad y optimismo.

● El Tónico Bayer contiene Vitaminas, Extracto de Hígado, Calcio, Fósforo, Sales Minerales y otros elementos de gran valor tonificante. Y por eso renueva las fuerzas vitales del organismo, estimulando el apetito y la nutrición, enriqueciendo la sangre, y fortificando los nervios, los músculos y el cerebro. Su sabor es delicioso!

TÓNICO BAYER
enriquece la sangre
fortifica el organismo
BAYER

CRONICA HABANERA

CUMPLEAÑOS

Emita Bauzá y Ferrer, señorita muy graciosa y muy bonita, celebra su cumpleaños en la fecha de hoy, lo que será motivo para que sus amistades se apresuren a congratularla.

La señorita Bauzá es hija del señor Santiago Bauzá, Jefe de Despacho de la Cruz Roja Cubana.

Enhorabuena.

LA FIESTA DEL JOCKEY CLUB—La fiesta de gala del martes último en el aristocrático Jockey Club de Oriental Park, ha sido una de las más selectas de la «season» invernal.

Fué celebrada bajo el sugestivo título de «Una noche en España» y tuvo el poder y la atracción de congregar en sus maravillosos y regios salones una numerosísima concurrencia.

El adorno del gran salón comedor, por su originalidad y belleza, llamó la atención.

En los testeros veíanse grandes panderetas con pinturas que representaban corridas de toros y otros asuntos típicos españoles así como regios mantones que pendían de las lámparas y adornaban las columnas.

Muchas celebraciones tuvo la concurrencia para este decorado que fué diseñado y ejecutado por el notable artista Alberto Díaz.

A las doce se presentó el show.

Hiciéronse aplaudir con sus exquisitos números, la pareja de bailes internacionales Raye and Naldi, que la crítica mundial ha clasificado entre las tres primeras.

Y cantó lindas composiciones la celebradísima Tamara.

Hasta bien entrada la madrugada reinó el baile con la Orquesta de los Hermanos Palau y la Orquesta Nacional de Boffil.

Poco después de las doce, cuando el baile se hallaba en su apogeo, cayó sobre las parejas una preciosa lluvia de globos de colores conteniendo sorpresas en efectivo.

Fué un verdadero acontecimiento.

Antes de pasar a reseñar la concurrencia, diremos que esta tarde se reunirán nuestras familias en la hermosa terraza del «Jockey» para presenciar el maravilloso programa de carreras combinado por la empresa.

Darán comienzo como de costumbre, a las dos y cuarenta y cinco.

He aquí algunos de los «parties» del martes:

El Presidente de la Havana American Racing Association, señor Albert Levey y señora con Mr. y Mrs. Henry Alexander y Mrs. Jacqueline Cohan.

Un gran «party» del Presidente del Jockey Club, Mr. William Harry Smith y su distinguida esposa quienes tenían invitados a este grupo destacado:

El Agregado Militar a la Embajada de los Estados Unidos Comandante Harry A. Barber y Mrs. Barber, los Secretarios de la misma embajada Mr. Edward P. Lawton y señora, Mr. Sidney O-Donohue y señora y Mr. Ralph Miller y señora, el Consul General de los Estados Unidos, Mr. y Mrs. Wilard Horne, Mr. y Mrs. Alfred Norris, Mr. y Mrs. Donald Steward, Mr. y Mrs. James A. Evans, Mr. y Mrs. H. Gilbert Smith, Mr. y Mrs. Fred Davis, Mr. y Mrs. Elmo Miller y Miss Josephine Barlow y Mr. Thomas Smith.

El Consul General de Suecia señor Frank Steinhart Jr. y su bellísima esposa Lillian Krueger, reunían en su mesa a estos invitados: Mr. y Mrs. Ramón Conroy, Mr. y Mrs. Duys, Mr. y Mrs. Cesáreo Díaz, Mrs. Florence Steinhart, Mrs. Leonora Baruch, Mrs. Chas Ford, las señoritas Livia Averhoff y Linda Watkins y los señores Hearn Straet, James Smith, Gottfried K. Smith, George Ellis, George Kramer; W. C. Krueger y el doctor Armando Mencía.

Los distinguidos esposos Mr. y Mrs. Ernest A. Stewart ocuparon una mesa con el señor Tomás Hidalgo Gato y su gentil esposa Celia Comas, Mr. y Mrs. Maurice McGovern, Mr. y Mrs. J. Z. Horter y Mr. y Mrs. D. Homer.

Otra mesa de Mr. y Mrs. Montalvo, el doctor Enrique Arango y señora Ofelia Cortina, Mr. y Mrs. Lee Samuels, la señora Graziella Abril, la señorita Ena Senior y el Ministro de Italia, Excmo. Señor Giovanni Pérsico.

El Director General del Gran Casino Nacional Mr. Ben Marden y señora con Mr. y Mrs. Walter Winne, Mrs. M. Kaplane, Mrs. Albert Pass y Mr. Bert Vorsanger.

Con el señor Carlos Skarbrevick y señora María Barrie el señor Roberto Karman y señora Angélica Barrié.

Los esposos Enrique Godoy y Malvina Arnoldson con Mrs. Emilio S. Godoy, la señorita Sylvia Durruthy y los señores Emilio Agostini, L. G. Agostini y Mr. A. Hartman.

Un party muy animado de Mr. Harold Wimpheimer con la gentil Conchita Martínez Pedro, las señoritas Mercedes Madrazo, Cusa Carrillo y Rosario de Blanck y los señores B. Sherwood, Tom Hagerman y M. McDermott.

Otra mesa de Mr. y Mrs. George E. Ostreich con Miguelito Triay y su bella esposa Olga Lamas, Mr. y Mrs. Sidney Diamond y Mr. y Mrs. Isador Abravanel.

El señor Enrique Berenguer, propietario del conocido restaurant «Río Cristal» con este grupo de invitados: Mrs. L. G. Goldmann, Mrs. S. Mann, Mrs. H. Carlan, Mrs. J. Smerling, Miss Ruth Goldmann, Miss H. Harowitz, Miss L. Adler, Mr. A. Wise y Mr. P. Smerling.

Mr. y Mrs. Abrahan Haas con Mr. y Mrs. Justin H. Bijur, Mr. y Mrs. Herbert Liebermann y Miss Sylvia Fox.

En una «petit-table» la señorita Carmen de la Guardia y el Capitán Eduardo Laborde.

Una mesa de Mr. y Mrs. Louis Wexsler con Mrs. Peggy Ballard, Mr. y Mrs. Edward Cole, Mr. y Mrs. Harry Isaacson y Mrs. David W. Woronock.

Y por último una mesa donde se encontraba el conocido actor cinematográfico Antonio Moreno.

(Continúa en la página TRECE)

MIEDO

Angustia, mal dormir, nervios, cura SAUCIL
NO ES CALMANTE

Cuba propone la rebaja de fletes al continente

Sugiere además al Comité que actúa en Washington una forma reguladora de los transportes

El Delegado de Cuba ante el Comité Interamericano Económico y Financiero ha solicitado la celebración de una Conferencia Interamericana de Representantes Navieros y Expertos marítimos.

Debido a esta solicitud, el expresado comité—que actúa en la capital de los Estados Unidos de América—ha enviado una circular a todos los países americanos, pidiéndoles su parecer.

El objeto principal de dicha conferencia será el de obtener y mantener fletes razonables y distribuir en forma «equitativa y justa la carga que se transporte de los respectivos países del Continente americano».

El comité ha hecho sober tal cosa a los gobiernos al solicitar de ellos su opinión.

El subsecretario de Estado de los Estados Unidos Mr. Sumner Welles, firma la circular enviada a los gobiernos americanos.

La proposición que ha dado origen a esta circular, que contiene la iniciativa del representante de Cuba, hace las siguientes recomendaciones:

1.—Que se estudie la posibilidad de establecer una prohibición Interamericana de las rebajas diferidas, y reembolsos clandestinos de los derechos, tasas y contribuciones portuarias y se acuerde su reducción en cuanto fuere posible, para obtener las reducciones equivalentes de fletes y pasajes. 2. Que se practique una revisión de los derechos, tasas y contribuciones portuarias y se acuerde su reducción en cuanto fuere posible, para obtener las reducciones equivalentes de fletes y pasajes. 3. Que se estudie la creación de una Comisión interamericana de servicios marítimos para investigar y recomendar las mejoras que hagan más económicos los transportes marítimos y para realizar las tarifas de fletes y pasajes.

Nuestra secretaría de Estado se encuentra altamente complacida de la buena acogida que ha tenido la iniciativa de Cuba,—presentada por el Delegado doctor Ramiro Guerra—y de la consulta que ya se ha hecho a los gobiernos americanos, firmada por el Presidente de Comité, Mister Sumner Welles.

DEFUNCIONES OCURRIDAS AYER EN LA HABANA

José Adanis López, blanco, de 34 años, en Calzada 666.

Aquilino Remigio Iglesias, mestizo de 28 años, en el Hospital Las Animas.

Genoveva Palacios Diaz, blanca, de 1 año, en el Hospital Infantil.

Juan Sanjurjo Martínez, blanco, de 33 años, en el Hospital de Emergencia.

Fernanda Plachet, blanca, de 8 meses, en Luco 507.

Manuel Fernández, negro, de 78 años, en Zaldo 31.

Amancio González, blanco, de 55 años, en Campanario 214.

Rosa Albiar, mestiza, de 67 años, en Quinta número 10.

Rafael Betancourt Agramonte, blanco, de 60 años, en Cerro 1551.

Balbina Collazo, negra, de 62 años, en Santovenia 117.

Ismael Cárdenas, mestizo, de 46 años, en Santa Isabel 6.

Segundo Nieto, blanco, de 54 años, en el Hospital Mercedes.

Toribio Rodríguez, blanco, de 71 años, en C. Tercero 1207.

Estela Piña Comas, blanca, de 9 años, en el Hospital Infantil.

Rita Valdés Valdés, mestiza, de 69 años, en Revillagigedo 402.

Loreto Martínez Solano, mestiza, de 33 años, en Estévez 181.

Julio Demetrio González, mestizo, de 70 años, en Gloria 416.

EXTIRPE LOS CALLOS CON
El Matador de Callos
BLUE-JAY

TODOS elogian el nuevo y científico método Blue-Jay. El diminuto parche medicado quita el dolor al instante al eliminar la presión y en sólo tres días el callo se desprende por completo y de raíz. Pida Blue-Jay, el famoso MATADOR de CALLOS, en su farmacia hoy mismo.

BLUE-JAY
El callicida científico
de Bauer & Black

Dr. Jorge L. Dehogues
OCULISTA
Consultas: de 10 a 12. REINA 358
Particulares de 4 a 6. Teléfono M-7766.

todos de acuerdo...

.... en que no hay mejor leche que la

LECHE CONDENSADA
"La Lechera"
El Alimento que Facilita la Salud Perfecta de los Niños

QUISO PASAR UN FALSO TELEGRAMA AUTORIZANDO UNA FUNCION DE GALLOS

El doctor Octavio Garcerán, sub Secretario de Gobernación, ordenó al vigilante 1014, D. Viera, que acudiera a la oficina de Correos, situada en Galiano y Animas, a fin de que procediera a la detención de un sujeto que trataba de cursar un telegrama al Alcalde del pueblo de Candelaria para que permitiera una función de gallos. Dicho telegrama iba apócrifamente firmado por el doctor Garcerán y carecía del sello de la Secretaría de Gobernación.

El vigilante Viera procedió a la detención de Enrique Bernal Sánchez, de 23 años, vecino de Animas número 511, quien expuso que hallándose trabajando en la farmacia de Campanario y Animas se le presentó un sujeto desconocido el cual le pidió le impusiera dicho telegrama, cosa que efectuó el declarante por estimar que era legal.

Bernal fué presentado ante el Juez de Instrucción de la Tercera, autoridad que le envió al vivac.

Equivocó la medicina

Luisa María Pelayo San Emeterio, de 52 años y vecina de Lealtad número 658, fué asistida de graves síntomas de intoxicación que sufrió al ingerir un tóxico por una medicina para el catarro.

Arrollado por un camión

En el segundo centro de socorro fué asistido el menor José Cruz Lago, de 12 años, vecino del Callejón de Méndez, sin número, de la fractura de la pierna derecha que se causó en la esquina de Belascoaín y San José al arrollarlo el camión 66565, de la Compañía Cubana de Electricidad, que manejaba Amado Fajardo Reyes, de Zequeira 357.

Hurto de una cámara

Charles H. Arnold, natural de los Estados Unidos, de 51 años, turista y huésped del hotel Sevilla, participó a la policía que cuando paseaba por Prado y Malecón le sustrajeron una cámara fotográfica que aprecia en 175 pesos.

Recibió graves quemaduras una señora enferma del cerebro

La señora María del Carmen González Toledo, de 50 años, vecina de Escobar número 558, fué asistida en el segundo centro de socorro de graves quemaduras diseminadas por todo el cuerpo.

Dicha dama, que desde hace dos años vienen padeciendo de una enfermedad cerebral, impregnó sus vestidos en alcohol y se dió candela después.

Anillos de compromiso
Cuervo y Sobrinos

DOS ALGUACILES ACUSADOS DE ALLANAR UNA MORADA EN UNION DE UN ABOGADO

En horas de la tarde de ayer se llevó a cabo por el Juzgado Municipal del Sur el desahucio de la casa Apodaca número 254, uno de cuyos inquilinos había sido demandado por falta de pago.

A esa diligencia concurrieron a la casa referida los alguaciles del mencionado Juzgado, Francisco Sentenat Blanco, vecino de Pedro Pernas 562 y Carlos Martín Valdés, residente en Zanja número 757. También estaba presente a la hora del desahucio el procurador Fernando Quid Rojas, domiciliado en Gloria 215, que era el representante de los otros vecinos.

El inquilino demandado residía en el apartamento A, altos, derecha, y los encargados de efectuarlo dispusieron, a pesar de que la sentencia sólo recaía en el vecino de dicha habitación, el desalojo de los demás inquilinos, originándose la consiguiente alteración del orden.

Sentenat y Martín, en vista de que el procurador Quid se oponía al desalojo de los vecinos que no estaban afectados, ordenaron que el vigilante 532 procediera a su detención, cosa que se llevó a cabo, continuando, por lo tanto, el desalojo de todas las habitaciones.

El capitán de la Segunda estación levantó acta de los hechos, informando el procurador Quid y los inquilinos Elvira Estévez y Matías Martín, que tanto los alguaciles como el abogado Julio Castellanos penetraron en sus respectivas habitaciones violentamente, desalojándolos, por lo que estiman que han cometido un delito de allanamiento de morada.

EN EL FRENTE
Escuche las últimas noticias directamente de las capitales europeas con la MARAVILLA 1940 —el Radio
ZENITH

Con una cajita de verdaderas PASTILLAS VALDA llevo Vd consigo una selva de pinos y de eucaliptos en su bolsillo

RECLAMACION

El vigilante 642, Domingo Ginoria, de la Sección de Turismo, arrestó y condujo a la Tercera Estación a Charles Stephan, camarero del barco «New Amsterdan», surto en puerto, por acusarlo José Conde Rodríguez, encargado y vecino del salón de tiro situado en Luz número 1, de haberle tirado 24 cargas por valor de nueve pesos y tratar de darle solamente tres pesos. Fué remitido al Vivac.

HURTO

Tomás Navarro González, de 23 años y vecino de Aguacate 566, denunció en la Tercera Estación que dejó su bicicleta en Crespo y Bernal y al regresar notó que se la habían hurtado.

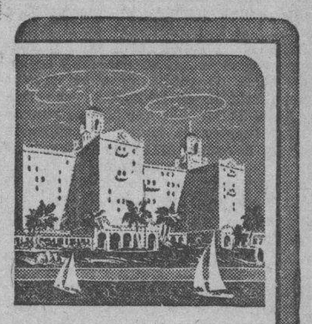

HOTEL ★ NACIONAL DE CUBA
UNASE a la élite habanera en
BAJO LA LUNA
el nuevo y refinado night club del Hotel Nacional. Atracciones de la mejor calidad. Música por el extraordinario conjunto
LECUONA CUBAN BOYS
una de las mejores orquestas de baile del mundo, con Dolores y Oscar Lombardo. Licores y manjares dignos del Olimpo—y el cielo estrellado sirviendo de dosel!
¡Venga a bailar, coma y diviértase!
Comida, se sirve desde las 7 P. M. Mínimo hasta las 10 P. M., $1; De 10 P. M. en adelante $1.50. Sábados, $1.50 mínimo. En caso de mal tiempo, los Lecuona Cuban Boys tocarán bajo techo.
Reservaciones: U-8981.

M.E.C.D. 2016

A 1.131,089 PESOS ALCANZO LA RECAUDACION DE LA ADUANA DE LA HABANA EN LOS TRES ULTIMOS DIAS

PINAREÑAS

El coronel Cabrera

De regreso.

Nuevamente se encuentra en esta capital el teniente coronel Ruperto Cabrera. Jefe Militar de nuestra provincia quien permaneció durante algunos días en la Habana en gestiones propias de su elevado cargo.

Con él ha regresado también al seno de la sociedad pinareña su encantadora esposa la señora Juana María Bosque de Cabrera, quienes están instalados en la hermosa residencia del campamento «General Armando de la Riva».

Welcome!

En la sociedad Liceo

El acontecimiento del año.

Lo será sin duda alguna el magno festival bailable que para el próximo día tres de marzo nos anuncia la aristocrática y criollísima institución de la Avenida de Martí y que será denominada «Una noche oriental», al que concurrirán veinte parejas de la aplaudida comparsa «Páginas de Lecuona» del Liceo de la capital de Matanzas, gentilmente invitadas por los esposos señores Lolita Ochoa y el teniente coronel Manuel Benítez Valdés, en justa reciprocidad a las gentilezas que para los integrantes de nuestra sociedad tuvieran los yumurinos durante su último baile de carnaval.

Esa noche vestirá el Liceo pinareño sus mejores galas para recibir en su seno a tantos distinguidos huéspedes que vendrán no sólo de la gentil Yucayo, sino de la propia Habana, en cuyas ambas sociedades disfrutan los esposos Ochoa-Benítez de bien ganadas simpatías personales.

El decorado del salón está a cargo de un joven y valioso ingeniero, que se ha sabido imponer en Pinar por su buen gusto. Será el mismo totalmente de estilo asiático primorosamente combinado para dar una sensación de verdadero edén terrenal, con sus exóticas odaliscas, mujeres que arrebatan y la mayor profusión de trajes elegantes que jamás hayamos visto en esa culta y prestigiosa sociedad que es orgullo de satisfacción para todos los vueltabajeros amantes del progreso regional.

Para ejecutar los bailables en fiesta de tanta trascendencia y de tanto esplendor social, ha sido seleccionado el popular conjunto musical del joven profesor señor Rolando Lluis, quien se ha hecho imprescindible en nuestros grandes saraos y actos sociales de significación.

Al frente de la comparsa matanceera vendrá el Presidente del Liceo de aquella hospitalaria ciudad doctor Font Tió y su bellísima esposa y el compañero Manolo Jarquín, el croniqueur elegante, de estilo propio y que durante muchos años ha mantenido latente en Cuba al través de sus «Matanceras» del DIARIO DE LA MARINA, el espíritu social de la capital de Dos Ríos, cuna de poetas inspirados en la majestad de sus cuevas, de sus valles, de sus palmeras y de sus mujeres que cautivan por la gracia y la incomparable belleza de que son poseedoras.

Nuestra sociedad sabrá acoger en su seno a los huéspedes yumurinos con la misma gentileza e igual buen deseo que ellos tuvieron para los pinareños que recientemente visitaron a Matanzas.

Guardando cama

De algún cuidado.

Desde hace días viene siendo víctima de un fuerte ataque renal el respetable caballero señor Clemente Guerra, miembro de una antigua y distinguida familia de San Juan y Martínez.

Por la residencia del estimado amigo en la Avenida de Maceo, han estado desfilando sus numerosos amigos, interesándose por su estado de salud.

El Jefe de Obras Públicas

En Pinar.

Después de una pequeña estancia en la capital habanera donde realizó importantes gestiones relacionadas con el elevado cargo que desempeña entre nosotros, está otra vez en Pinar el Ingeniero señor Eduardo F. Rodríguez Aguado. Jefe Provincial de Obras Públicas y funcionario honrado, diligente y que durante muchos años ha venido prestando al Departamento el valioso aporte de su inteligencia y eficacia administrativa.

Con el querido amigo ha retornado también al seno de la capital pinareña su interesante y bella esposa la señora Rosalía Santiesteban, quienes se han instalado en su hogar de la Avenida de Martí e Isabel Rubio altos.

El cronista les reitera su más cordial saludo.

De Santiago de Cuba

En viaje de negocios.

Por la vía aérea ha retornado de la provincia indómita de Oriente el joven y popular senador de la República señor Simeón Ferro Martínez, Presidente del Partido Unión Nacionalista en nuestra provincia y comerciante e industrial en gran escala.

Asuntos de negocios hicieron que el distinguido vueltabajero visitara la capital de Santiago, donde visitó para saludarlo, al prestigioso Jefe Militar de la misma teniente coronel Ramón N. Gutiérrez Velázquez, militar meritísimo que ha sabido triunfar por su rectitud, hombría de bien y alta compresión de las funciones que desempeña. El coronel Gutiérrez Velázquez que fuera entre nosotros por espacio de dos meses jefe del Octavo Regimieto «Rius Rivera» dejó en Pinar del Río una estela imborrable de afectos y gratos recuerdos, por su caballerosidad intachable.

Al consignar la nueva del regreso del senador Ferro, le agradecemos sinceramente el mensaje de salutación que nos trae del laborioso amigo el teniente coronel Gutiérrez.

La última nota

Para decir que acaban de regresar a esta capital los hermanos doctor Tomás y Leopoldo Calero Pino, el primero, conocido profesional pinareña y el segundo líder liberal que será representante a la Cámara en los próximos comicios.

Ambos estuvieron en la Habana durante algunos días, en gestiones relacionadas con sus múltiples actividades.

Guillermo RODRIGUEZ.

No se inscribirán vehículos que no se hallen en Cuba

Dicta Hacienda una regla para comprobar que se han abonado derechos aduanales

El subsecretario de Hacienda, doctor Luis Vidal, ha tenido a bien dictar una instrucción que ha sido circulada a las aduanas de la República en relación con la importación, en el territorio nacional, de toda clase de vehículos a los efectos del impuesto de transporte terrestre.

Para evitar que puedan originarse trastornos a la mejor fiscalización de los derechos arancelarios que gravan dichas importaciones, la resolución firmada por el subsecretario de Hacienda dispone lo siguiente:

Primero: No podrá inscribirse en la Dirección General del Fondo Especial de Obras Públicas, a los efectos del impuesto de transporte terrestre, ningún vehículo que no se encuentre efectivamente en el territorio nacional.

Segundo: A ese fin las personas naturales o jurídicas que se dediquen a la importación y venta de vehículos, harán constar bajo certificación, al pie del ejemplar de la factura de venta de los mismos que en cada caso se exige por la Dirección General del Fondo Especial de Obras Públicas para su inscripción, lo siguiente:

a): Que el vehículo en cuestión es completamente nuevo y que no ha circulado con anterioridad en Cuba; y

b): Que ha sido declarado a consumo en la aduana correspondiente, habiéndose abonado los derechos arancelarios procedentes, citando número y fecha de la carta de pago y aduana que la expidió.

Tercera: Sin el cumplimiento del requisito exigido en el apartado precedente, no podrá inscribirse el vehículo en cuestión en la Dirección General del Fondo Especial de Obras Públicas.

Los administradores de aduanas deberán acusar recibo de la referida instrucción firmada por el subsecretario de Hacienda.

EXCLUYERON DE FIANZA AL INDIVIDUO QUE MATO A UN EMPLEADO DE O. P.

El doctor Vallejo, Juez de Instrucción de la Sección Quinta, dictó ayer auto de procesamiento contra Julio Soublete Pazo o Julián Pazo Valdés (a) «Papaíto», acusado de haber matado de varias puñaladas a Miguel Barreras Barreras, con el cual sostuvo un disgusto en la esquina de Cerro y Domínguez. El procesado fué excluído de fianza.

Según las investigaciones practicadas, Barreras, empleado en la Secretaría de Obras Públicas, que se dedica a la recogida de basuras en la barriada del Cerro, regañó fuertemente a Barreras por haberlo sorprendido cuando en el lugar de los hechos regaba la basura de un latón. De las palabras se fueron a las manos y en el curso de la reyerta, Pazo esgrimió una lima que portaba, con la cual agredió a Berreras, causándole heridas de tal gravedad que le ocasionaron la muerte.

Al ver caer herido a su contrincante, Pazo emprendió la fuga, siendo dos días después detenido por la Policía de Marianao y presentado ante dicha autoridad judicial, quien ordenó su ingreso en el vivac.

INTOXICACION

Al ingerior varias pastillas de permanganato para privarse de la vida, se produjo grave intoxicación, Santa Asencio Kessel, de Lagunas 60.

TRES PERITOS ARQUITECTOS DICTAMINARAN EL VALOR DEL MONUMENTO A LACRET MORLOT

Serán nombrados dichos tasadores el día 29 para informar en el juicio que siguen los hijos del heroico General a Manuel F. Sagristá. Son declaradas con lugar dos reposiciones

En la pieza separada de la reclamación de honorarios de los peritos ingenieros Juan Montalvo Peñalver y Lorenzo Capó Boada, en los autos del juicio declarativo de mayor cuantía seguido por José Joaquín Balerdi Altolaguirre y otros contra Manuel Rivero de la Gándara y otros, el Juez de Primera Instancia del Centro, Dr. Enrique Rubio Linares, dictó auto declarando con lugar los recursos de reposición establecidos por actores y demandados contra la providencia de fecha 1o. del actual mes, y en consecuencia se deja sin efecto el requerimiento de pago hecho a los actores; y se repone el proveído recurrido en el sentido de que el pago a las partes corresponde hacerlo de por mitad a los actores en el juicio principal de una parte y de la otra a Julio César Molina, declarándose que la vía privilegiada escogida por los peritos para su reclamación es la procedente.

Condenado a devolver un automóvil

El Dr. Juan Ignacio Jústiz, Juez de Primera Instancia del Sur, dictó sentencia ante el Secretario Arturo Rauchmann, declarando con lugar la demanda de menor cuantía establecida por Juan Piñeiro Pestana como cesionario de Mariano Oliver Lerma contra Manuel Sánchez Ruenes, y condena al demandado a tener por resuelto el contrato de compra venta de un automóvil celebrado con el actor, así como a la devolución del mismo y a la pérdida de las cantidades entregadas a cuenta, como indemnización.

Declaratoria de herederos

El Dr. Manuel R. Zaldívar, Juez de Primera Instancia de Almendares, dictó auto ayer ante el Secretario Dr. Enrique Whitmarsh, declarando intestado el fallecimiento de la señora Buenaventura Dolores Más y Carballo, y por sus únicos y universales herederos a sus hijos Francisco, Edelmira, Pastora Leonor y Federico Fernández Más, por derecho propio, y a su nieta Mercedes Eulalia Cobo y Fernández por derecho de representación.

Divorcio

En el juicio de divorcio seguido por Estela Ación y Alcalá contra Luis Amado Espinosa, el Dr. Eduardo C. Lens, Juez de Primera Instancia del Este, dictó sentencia ante el Secretario Dr. Silvio E. Perdomo, declarando con lugar la demanda y en consecuencia disuelto el vínculo matrimonial existente entre ambos cónyuges.

Norte.—Gárate

—En el juicio de divorcio seguido por María Olimpia de las Mercedes Saiz y Fernández contra Guillermo Hertal y López, se ha señalado el día 29 del actual a las 9 de la mañana para la comparecencia que determina la Ley.

—En el juicio de divorcio seguido por Anastasia González y Parada contra José T. Carral y Calviño, se ha señalado el día 27 del actual a las 9 de la mañana para su comparecencia que determina la Ley.

—En el juicio de mayor cuantía seguido por María del Carmen y José Antonio Lacret y Figueredo contra Manuel Francisco Sagristá y Beltrán y la sociedad de J. Balcells y Cía., se ha señalado el día veinte y nueve del actual a las 9 de la mañana para el nombramiento de tres peritos arquitectos que dictaminarán acerca del valor del monumento erigido al General José Lacret Morlot en el Cementerio de Colón.

—En el juicio de divorcio seguido por María Josefa Mieres y Sánchez contra Ernesto Monzó y Tanchoni se ha dispuesto que las partes propongan dentro del término de seis días.

RELACION DE LOS ASUNTOS CIVILES TURNADOS AYER

Exhortos.

De Manzanillo, en incidente por Tomás García, al Este. De Cienfuegos, en incidente por María Alberto y Sánchez, al Norte. De Marianao, en mayor cuantía, por Federico Fonts y Barroso, contra Jesús Mato Díaz, al de Almendares. De Guantánamo, en mayor cuantía por María Martínez, contra Pedro Belén Chibás, al Centro. De Marianao, en administración judicial por Bernardo Fernández contra Domingo Martínez, al Sur. De Guanabacoa en divorcio por Vicente Armas contra Ana Fariñas Jorge, al Oeste. De Remedios, en incidente por Juan Sanabre Boiz, al Este. De San Antonio de los Baños, en ejecutivo por Francisco Cabrera contra Ramón Vega Vega, al de Almendares.

Inscripción de nacimiento.

Cirila Hernández, al Centro. José Antonio Rojo, al Este. José Acosta, al de Almendares. Benigno Juan Alvarez Rodríguez, al Sur. Francisca Fernández, al Oeste. Gabriel e Irene Pedroso, al de Almendares. Judith Brand, al Norte.

Demencias.

Telma Tibeau, al Centro. José Martínez Milián, al Norte.

Apelaciones.

Gato y Penabad contra Gustavo Cowley, al Norte. Picos, Carballido y Cía., contra José Perdomo, al Este. Juan Manuel Viamonte contra José Perrdomo, al Centro.

Intestado.

Enrique Macías, al Oeste.

Declaratoria de herederos.

Ricardo Mujica Sánchez, al Oeste.

Jubilación.

José Garriga Sandoval, al Norte.

Hipotecario.

Quintilio Guzmán Upierre contra Carmen García Labrador sobre hipoteca de la casa San Benigno No. 553, al Sur.

Consignación Hipotecaria.

Arturo Alberni Yarce sobre consignación de la cantidad doscientos treinta y un peso veinte centavos a favor del Sr. Ernesto José Sarrá y Hernández sobre intereses de la hipoteca de las parcelas de terreno 1, 2, 3, 4, 5, 6 6, y 7 de la manzana 4 del reparto Club Almendares en el barrio del Príncipe por la cantidad de cuarenta mil pesos, al Centro.

Apremio en cobro de honorarios.

Balbina Remedios contra Casimiro E. Rodríguez Cartas, al Sur.

Menor cuantía por pesos.

José Juliach contra José Trevin Rivas, al Sur.

Recíproco disenso.

Raúl González y Elena Flores, al de Almendares.

Divorcios.

Diego Cruz Milián contra María Gutiérrez, al Este. Lención Díaz contra Josefa Hernández, al de Almendares. Herminia Cabrera contra Arturo Vázquez, al Oeste.

REPENTINAMENTE FALLECIO EL DEPENDIENTE DE UNA CARBONERIA DE LUYANO

La repentina muerte de Antonio Domínguez Fernández, natural de España, de 47 años de edad y vecino que era de Guasabacoa 257, fué causa de minuciosas investigaciones llevadas a cabo por el capitán Alvaro Miranda, al mando de la Oncena Estación.

Según aviso recibido en la mencionada Estación, el cadáver de Domínguez fué encontrado en la carbonería situada en Velázquez 304, en la que prestaba sus servicios como dependiente Daniel Vázquez Piñeiro, vecino de Compostela 566.

Reconocido el cadáver por el médico de guardia en el Centro de Socorro de Jesús del Monte se pudo comprobar que no presentaba lesión alguna en su hábito externo y que la sangre que se apreciaba a su alrededor, le manaba de la boca.

Vázquez Piñeiro declaró a la Policía que al concurrir en la mañana de ayer a la carbonería, lo que tenía por costumbre verificar diariamente, halló el cadáver de Domínguez que se encontraba sobre el pavimento de un pasillo, estimando fuera víctima de una hemotisis a consecuencia de la enfermedad pulmonar que desde hace tiempo padecía.

El cadáver le fué entregado a Juan Gómez Nieto, que se presentó a reclamarlo.

SE INAUGURA EL 24 LA XII EXPOSICION NACIONAL AVICOLA

Del 24 al 28 de febrero actual tendrá efecto la Décimasegunda Exposición Nacional Avícola, bajo la dirección y administración de la Asociación Nacional de Avicultura y patrocinada por la Secretaría de Agricultura.

La Universidad Nacional ha cedido gentilmente los terrenos de la Facultad de Ingeniería Agronómica en la Quinta de los Molinos para esta Exposición Avícola, que sin duda ha de resultar muy interesante.

El acto inaugural de esta Exposición se efectuará a las diez de la mañana del sábado 24.

HURTO

Charles H. Arnold, turista y vecino del hotel situado en Prado y Trocadero, denunció en la Tercera Estación, que en Prado y Malecón le hurtaron una cámara fotográfica valorada en 175 pesos.

CARDENENSES

EN LA IGLESIA DE MIJALA

Elegante acto nupcial.

Data del sábado.

En horas de la noche.

Sobre las siete fué escenario de una brillante ceremonia la bonita iglesia que se levanta allá en la barriada de Mijala y que vistió sus mejores galas para unir los destinos de la angelical y atrayente señorita Teresita Pérez y el señor Filomeno Rodríguez, un correcto caballero.

Parejita apreciada.

Bajo ese amor que los ha llevado al altar recibieron la bendición de Dios, en un ambiente de perfumes ya que todo el templo lucía un artístico decorado de gladiolos blancos, trabajo primoroso que dirigieron las santas monjitas que cuidan de ese templo y que rinden una jornada de fe, de cariño y de paz en ese asilo de niños que es albergue de tiernos huerfanitos.

La novia lucía preciosa.

Rica su toilette.

Su traje de boda era de tafetán brocado, modelo Patou y fué confeccionado por la señorita Barroso, que se lució en ese trabajo de alta costura.

El ramo de novia sobresalía.

Estilo Colonial.

Todo de nardos, procedía ese ramo del renombrado jardín «Vadillo», de esta ciudad, que bien merecidamente tiene la fama de que goza.

Otro detalle más.

Que no podré olvidar.

El de decir que la interesante Teresita ostentaba en el acto religioso joyas de familia de gran valor y que ella lucía con gracia y donaire.

Una novia cautivadora.

Tal a la que me refiero.

Fueron los padrinos de la boda religiosa la respetable y distinguida dama señora María Teresa Rodríguez viuda de Ruiz, que es y ha sido siempre una madre para Teresita, ya que al faltarle la autora de sus días todo su cariño lo puso en ella, y el padrino el señor José Pérez Ramos, papá de la desposada firmando como testigos en la iglesia, por ella, los señores doctor Juan D. Rivero, Arturo Ucar, Alberto Vadillo y Alberto Rodríguez Oropesa, y por él, los señores Dionisio Vadillo, Luis Larrauri, capitán Pedro Rodríguez Ochoa y Ramón García.

Al religioso siguió el acto notarial.

Ante el Dr. Pedro A. Reynaldos.

El amable profesional casó a los contrayentes en nombre de la ley en la hermosa y espléndida residencia que allá, en la barriada de Mijala, es santo hogar de esa santa y noble mujer que se llama María Teresa Rodríguez viuda de Ruiz.

En familia la ceremonia.

Sencilla, pero solemne.

En ella lucía Teresita un precioso corsaje de nardos que procedía de la capital de la República, del afamado jardín «El Glodiolo» que posee la linda cardenense Clarita Díaz, siendo regalo ese corsaje de la atrayente Cuquita Llort.

Cuatro los testigos por lo civil.

Que citaré ahora.

Por la novia, los señores Amado Díaz y Pablo Sontan, y por el novio, los señores Francisco Vadillo y Eladio García.

El buffet espléndido.

Todo magnífico.

A cargo del tan solicitado Rogelio Díaz se saborearon exquisitos bocaditos y brindó con rico ponche por la dicha inagotable de esos felices desposados de la noche del sábado.

Fueron de viaje.

Rumbo a la Habana.

Allá, en esa urbe capitalina, siempre con la sonrisa a flor de labios, pasan los nuevos esposos el prólogo de su nueva vida entre horas de inefable dicha que yo les deseo sea eterna, inagotable.

Aquí van mis votos.

Por esa felicidad de ellos.

Hortensita Castro Muxó.

En su cumpleaños.

No olvido la fecha.

Celebra su natalicio el miércoles 21 la linda y encantadora flor cardenense Hortensia Castro Muxó, joyita de los distinguidos esposos señora Hortensia Muxó de Castro y el ingeniero señor Raúl Castro, sociable amigo del cronista.

Muy bonita Hortensita.

De tipito airoso.

De los lirios que llevan a los encantos de Varadero el perfume de sus encantos personales la adorable figulina, para la que va mi saludo cordial.

Con mi elogio además.

Cálido y merecido.

Un bibelot.

Linda muñeca.

Muy sonrosada.

Así Ameriquita García Acuña, el benjamín de los esposos Sra. María Acuña y el señor Andrés García, que el miércoles 21 de febrero, cumple ocho años de edad, entre el cariño de los suyos

Un beso, linda!

Que Dios te guíe!

La señora Blanco de Alvarez.

Una felicitación.

Sincera y afectuosa.

Es para la señora María Blanco de Alvarez, del «staff» valioso de la magnífica «Clínica La Caridad», que en la fecha del miércoles 21 celebra su natalicio entre halagos y congratulaciones.

Para ella mi saludo.

Del cronista y del amigo.

Anacaona.

Triunfan en Varadero.

Las muchachas de «Anacaona».

Las riesueñas y lindas «chinitas» que manichea la complaciente «Cuchita», tocan en el Summer Casino los martes, miércoles y jueves de cada semana.

Hacen furor.

Tocan admirable.

Manolo Rojas, el propietario del Casino de Varadero, se siente feliz con esa adquisición en esta temporada invernal, en la que gran elemento turístico del Norte invade a Varadero, nuestra playa ideal.

Priva el Casino.

Con su sublime «Anacaona».

Merecido homenaje.

Lo comenta Jarquín.

En sus leídas «Matanceras».

Del querido compañero recojo la noticia y me apresuro a comentarla, adhiriéndome a ella.

Se trata de un homenaje.

Al Secretario de Comunicaciones.

Cálida demostración de simpatía al probo y ejemplar funcionario, señor Francisco Gómez Rodríguez, que le hará el Grupo «América» el 10 de marzo próximo en aquella ciudad.

Matancero el señor Gómez.

Que honra a nuestra provincia.

De Cárdenas tiene la adhesión completa para ese homenaje el señor Gómez.

Aquí se le admira.

Se le quiere de veras.

Carnavales.

En su apogeo.

Los Carnavales.

Rinde tributo a Momo la Casa Cubana, ofreciendo la noche del sábado último un gran baile y el domingo por la noche magnífico asalto bailable.

Toca allí «Anacaona».

Las nenas que atraen.

Francisco González Bacallao.

FALLECIO AYER LA JOVEN QUE EN EL TERMINO DE MARIANAO SE HIZO UN DISPARO HACE DIAS

Se suicidó por contrariedades amorosas. Ingresó en el Vivac, Hilario Martínez Leal, al que acusan de falsificar documentos. Demanda de divorcio. Juicio de apelación

La joven Angela Almeida Gutiérrez, de 17 años, vecina de la Ciudad Militar, la que hace once días se hizo un disparo en el pecho con ánimo de suicidarse porque sus familiares se oponían a las relaciones amorosas que llevaba con un joven, falleció ayer en la Clínica 4 de Septiembre donde se encontraba recluída. El cadáver fué entregado a sus familiares para atender a sus funerales.

Falleció otra joven a causa de intensas quemaduras

En la Clínica 4 de Septiembre falleció la joven Hortensia Moya González, de 16 años, vecina de Estévez número 26 que hace días sufrió quemaduras graves en su domicilio.

Ingresó en el vivac un falsificador

El Juez Municipal de Punta Brava, doctor Fortún, comunicó al Juez de Instrucción de Marianao que Francisco Rodríguez Muñoz acusó a Hilario Martínez Leal, de falsificación de firma y documentos. Ingresó en el vivac.

Encuentran la chapa 77-438

El vigilante Bernabé Rodríguez, transitando por Columbia encontró la licencia de circulación número 77-438 y por investigaciones practicadas se conoció que pertenece a Baldomero González Reyes. La licencia está en la Jefatura de Policía de Marianao a disposición de su dueño.

No le devuelven el anillo

Oscar Cobenza Castañeda, de 24 años, vecino de 17 número 670 denunció que América Sora de 25 años, no le quiere devolver un anillo de su propiedad. Manifestó Cobenza que el anillo no es de su propiedad sino de Alfredo Farche.

Quieren darle de palos

Blas Estalella Hernández, de 28 años, vecino de 3 y 4 denunció a la policía que dos individuos que conoce por el Chino y Chiquitico, vecinos de Consulado y 3, lo amenazan con agredirlo a palos, ignorando los motivos.

El Juzgado de Primera Instancia

Han presentado demanda de divorcio ante el Juez de Primera Instancia, doctor Leoncio Rodríguez Esquivel, Isidro Santana Marrero, contra Caridad Soto Díaz, Troadio Moleiro Abreu contra Piedad Silvestra de las Mercedes Martínez.

Reivindicación

Se ha presetnado un juicio de mayor cuantía sobre reivindicación por la Sociedad Anónima «Toro» contra Juan Alonso y otros.

Interdicto

Se ha promovido expediente de interdicto por Manuel Radillo y Carecio contra Antonio Hernández, para recobrar la posesión interpuesto por Ernesto Mario Fandiño Zaragoza contra Vicente Sánchez y Alfonso Ceija.

Inscripcines de nacimientos

Han sido autorizadas para que se inscriban en el Juzgado Municipal los nacimientos de Mario Pérez Lara, Evelia Salvador Morejón y Negrín, Inocenta Emma Ramos, Cornelia Esther Navarrete y Valdés, y Francisco Soledad y Peláez.

Juicio de Apelación

En el expediente de apelación sobre posesión que tiene el número 2207|939 promovido por Francisco Carrasco y Belmonte, se encuentra en estudio del Juez, y en igual condición el 69|39 de Bauta, establecido por Carlos Jesús Morales contra Cirilo Vega Velázquez.

Resolución

En la apelación del Municipio de Marianao e nel desahucio seguido por Higinio Ferrandis y Calatayud contra Gabriel Nofart, se dictó sentencia declarando con lugar el recurso establecido por el actor y en consecuencia se revoca la sentencia del inferior con lugar la demanda, condenando al demandado para que en ocho días desaloje la finca.

A. MARTINEZ,
Corresponsal.

LLEGARON 700 PASAJEROS EN SEIS AVIONES Y EN 2 BARCOS EL DIA DE AYER A LA HABANA

Muchos productos cubanos para Nueva York. Canceló su viaje el «Iroquois». Un barco carbonero de Norfork. Siete vapores despachados. Llegó una artista mexicana

Continúa registrándose intenso movimiento de pasajeros entre el puerto de Miami y el de la Habana. Durante el día de ayer, en los seis aviones que arribaron al aeropuerto del Arsenal, así como en los vapores «Evangeline» y «Cuba», llegaron cerca de 700 turistas, esperándose que hoy llegue un buen número de éstos, tanto en el vapor «Florida» como por la vía aérea.

El «Evangeline».

Procedente de Miami tomó puerto ayer mañana, en su viaje regular de turismo, el vapor americano «Evangeline», que ha traído 255 pasajeros, entre los que se encontraban los señores Enrique Muñoz, irginia Morales, Rubén González, Eloy Rodríguez, Luis Riego, Armando Mas, José Vilches, Ernesto Power, Vicenta Luisa Sola, Laureano Fernández, Francisco Laguerueta, Arthur Sprague, William Fitzgerald, Eleanor Daugh, María Chandler, Bernard Firedman, publicista; la señorita Lucile Lovenstein, artista.

El coronel del Ejército de los Estados Unidos, Haig Shekerjian y señora, quienes fueron recibidos por los capitanes Larrubia y Hernández, del Ejército Constitucional y Policía Nacional, respectivamente.

La cantante Creitje Midler, Adolph Hirsh y señora, William Tettle y otros, siendo los restantes turistas en su mayor parte.

En dicho buque, que regresó anoche al puerto de procedencia, con otro contingente de viajeros, embarcaron los señores siguientes: Héctor Lazo y familia, Frederick Swetland, J. A. Anderson y señora, James M. Hatch y señora, John J. Kennedy, Susana y Ana Miller, B. Alexander, Benjamín Josephson, Arthur H. Swayer, Helen Williams, George Knowalla, Frank Upman y señora, George Du Manoir, Livingston Biddle y señora, Sarah J. Fernáidez, Laureano Fernández, Harvey S. Walter, Francis Kelly, W. E. Scott y familia, George Ellis, Edward F. Logan, Henry E. McDonald y señora, M. McFarland, Harry Grant, José Balcells Jr., Alberto Larrea, Fernando Coll, Manuel Sánchez y otros.

El «Castilla»

Con carga general y 12 pasajeros con destino a la Habana, así como carga y 16 pasajeros en tránsito para New York, hacia donde saldrá hoy con productos cubanos, arribó ayer mañana, procedente de Puerto Barrios, el vapor hondureño «Castilla», de la Gran Flota Blanca.

Figuran entre los viajeros llegados en el referido buque los señores siguientes: Guillermo Sánchez, estudiante guatemalteco; el autor Héctor Lazo y sus hijos Carlos y Susana, el fabricante Joseph Jova y familia, el arquitecto Sydney Hartin y señora, Frederick Quin y señora y otros.

El «Cuba»

Procedente de Miami llegó ayer mañana el vapor americano «Cuba», de la Peninsular y Occidental and Co., que trajo carga general, correspondencia pública y 276 pasajeros, de los cuales 273 son turistas.

Llegaron en el «Cuba» los señores Diego González, Amparo Angel e hija Zoila, el piloto americano Elmar L. Quirvaym, el periodista americano William McNail, el oficial del Servicio de Aduanas de los Estados Unidos Henry E. Schartz y señora, el periodista Thomas Nelson, el oficial del Ejército de los Estados Unidos Arthur H. Baker y otros muchos viajeros.

El «Cuba» saldrá hoy por la mañana para Key West y Tampa conduciendo carga general y un gran contingente de pasajeros.

De la vía aérea.

Con un total de 156 pasajeros en su mayor parte turistas, llegaron ayer de Miami al aeropuerto del Arsenal los aviones de la Pan American Airways Inc. en dos viajes completos.

Figuran entre los viajeros llegados por esta vía los señores siguientes: Neil Hurley Jr., Evelyn Modell y señora, el ingeniero Louis Wollmer y señora, el bombero Albert Localott, Miguel Bacallao, el ingeniero Richard Tingaley, el ingeniero Adam Gabriel y familia, el editor americano Edward Nowack, el industrial Hugh W. Sandford.

La celebrada artista mexicana María Luisa López, que viene a actuar en esta capital, el industrial cubano Sr. Esteban Zorrilla y señora, el artista americano Lou Holtz, Dexter O. Golfin y señora, el comerciante cubano señor José Gasch, el locutor de Radio Martin Block, David Leiman y William Friedman y otros.

Por esta vía salieron los señores: Louise Pinkel y señora, Louise May, doctor William Leslie y seora, Lester Welch, el abogado Charles Muller, el juez americano Abraham Lieberman, Ralph Friedland, Lena Grant, David Witmar, Alider Loford y señora, el comerciante alemán Karl Sudock, el marino americano Jacob Watson, el médico doctor Paul Lux y señora, el abogado cubano doctor Baldomero Grau, el diplomático panameño Robert E. Arias, adscripto a las Legaciones de ese país en Francia e Inglaterra.

En total llevaron las expresadas aeronaves 156 pasajeros.

El «Munargo»

Con once pasajeros embarcados en la Habana, 9 de los cuales se dirigen a Miami y los restantes a Nassau, así como un gran cargamento de productos cubanos, zarpó anoche a última hora en viaje de regreso a New York, vía Nassau y Miami, el vapor americano «Munargo», de la Munargo Line, que representa en la Habana el señor Federico Casteleiro.

Lleva el «Munargo» con destino a Miami 100 cajas de ron, 1.000 sacos de azúcar y 10 cajas de cangrejos vivos; para Nassau, 50 cajas de mantequilla, 30 atados de carne fresca, 1.650 sacos de azúcar, 37 cajas de ron y una caja de tejidos y para New York, 3.000 sacos de azúcar y 44.000 galones de miel.

El «Talamanca»

Rumbo a Cristóbal y Puerto Limón salió ayer tarde a última hora el turbo eléctrico americano «Talamanca», de la Gran Flota Blanca, que conduce carga general y numerosos pasajeros, que trajo en tránsito desde New York, así como pasajeros embarcados en la Habana cuyos nombres publicamos en nuestra edición de ayer, siendo la mayor parte de ellos turistas americanos. Figuran también entre los viajeros de este buque un conjunto de artistas cubanos integrado por 10 personas que actuarán en Panamá.

El «Monterrey»

Procedente de Veracruz arribará a las siete de la mañana de hoy el vapor americano «Monterrey», de la Ward Line, que trae pasajeros con destino a la Habana, así como carga general y pasajeros en tránsito para Nueva York, hacia donde continuará viaje hoy mismo, llevando un buen número de pasajeros que embarcarán en la Habana, así como muchos productos cubanos.

En el referido buque se embarcará Mr. Elmar R. Jones, presidente de la Wells Fargo de Cuba, que ha permanecido varios días en esta capital en viaje de placer; Otilio Trujillo, Philip Corton, Federico Nongo, H. F. Lempe y otros.

El «Chiriquí»

De Puerto Limón y en ruta a New York, hacia donde zarpará esta tarde, con carga general y pasajeros que trae en tránsito, así como pasajeros y un gran cargamento de productos cubanos que tomará en este puerto, arribará hoy por la mañana el turbo eléctrico americano «Chiriquí», de la Gran Flota Blanca.

El «Florida»

Con carga general, correspondencia pública y 225 pasajeros, turistas en su casi totalidad, llegará hoy por la mañana procedente de Miami, el vapor americano «Florida», de la Peninsular y Occidental SS. Co.

El «San Luis».

Procedente de Mobila y con carga general, entre la que figura una gran partido de madera, llegará hoy a las ocho de la mañana el vapor hondureño «San Luis».

Otros barcos que se esperan

Mañana llegarán los vapores «Contessa», de la Vaccaro Line, que viene de New Orleans, en ruta a puertos de Centro América. Trae dicho buque carga general y pasajeros tanto para la Habana como en tránsito. También llegará el «Toloa», que viene de Centro América, en ruta a New Orleans; el ferry «Estrada Palma», que procede de Port Everglades.

Con carbón

Con carga de carbón mineral llegó ayer de Norfolk el vapor noruego Spurt.

Canceló el viaje.

El vapor americano «Iroquois», que debía llegar hoy, ha cancelado su viaje a la Habana.

Más de un millón en tres días

En los tres últimos días hábiles de la presente semana, la Aduana de la Habana ha obtenido una recaudación total ascendente a $1.131.089.23.

La recaudación del día de ayer ascendió a $313.711.04.

Llegó M. La Vallee

Hoy ha llegado a esta ciudad en el vapor «Florida» procedente de Miami, Mr. George A. La Vallee, Presidente de The Marietta Paint & Color Co., de Marietta, Ohio, y prominente hombre de negocios del Estado de Ohio, Mr. La Vallee es un gran admirador de Cuba por la belleza del paisaje y su clima privilegiado.

Durante la estancia en la Habana Mr. La Vallee será huésped de sus representantes Sr. Néstor E. Pou, representante exclusivo de las «Pinturas Marietta» en Cuba.

Por exceso de velocidad.

El vigilante número 90, Ramón Vázquez, de la Policía Marítima, dió cuenta ayer al oficial de guardia en la Estación de dicho cuerpo, que el chofer del auto chapa núm. 32652, conducía dicho vehículo por la Avenida del Puerto con excesiva velocidad.

Resultan heridos dos jóvenes que iban en un auto

El hecho ocurrió en Marianao y se debe a la excesiva velocidad que desarrollaron dos tranvías

Ayer tarde fueron asistidos en el Centro de Emergencia de Marianao, Mario Fernández García, natural de San José de las Lajas, de 21 años y vecino de Santa Rosa 28, y Raúl Alpízar González, natural de Marianao de 17 años residente en Asunción 40, los que fueron conducidos por los vigilantes Lorenzo Ibarra y P. González pertenecientes a la Segunda Estación, siendo asistidos por el doctor Hita y el alumno Armas, de lesiones graves.

Se constituye la policía

El cabo Eusebio Galarraga de la Segunda Estación se constituyó en el Centro de Emergencia tomándole declaración a los heridos. Manifestó Mario Fernández que conducía el auto 37821 por la calle General Lee hacia la Ciudad Militar en unión de Alpízar y al llegar a la calle Steinhart desembocó el tranvía 632 de la Línea Marianao-Parque Central con gran velocidad, alcanzándolo y comprimiéndolo contra otro tranvía número 625, de la Línea Parque Central, que iba en dirección contraria, quedando el automóvil comprimido y desbaratado entre los tranvías causándose las lesiones, estimando que el responsable era el motorista del tranvía 632.

Presentan a los motoristas

En la Segunda Estación se personaron los motoristas Alejandro Muñiz Caballero, de 29 años, vecino de Virtudes 670 que manejaba el tranvía 632, y Bernardo Herrero Martínez, natural de España, de 42 años de edad y vecino de Avenida Cuarta y 2, que conducía el tranvía 625. Muñiz dijo que al auto no le dió tiempo a parar y Herrero que sintió el claxon, siendo lanzado el automóvil sobre su tranvía después de haber chocado con el otro.

Varios testigos

En la Estación de Policía se personaron varios testigos que presenciaron el accidente, haciendo constar que el responsable del mismo fué el motorista Alejandro Muñiz que venía con excesiva velocidad. Del caso conoció el Juez de Instrucción.

ROBO

José Kiman, dueño de la fuente de soda situada en Gloria 807, denunció en la Quinta Estación, que violentándole el candado de la puerta le sustrajeron tabacos y cigarros por valor de 40 pesos.

Todos Necesitan Este Vital Alimento Nervino*

Sumamente abundante en el delicioso y saludable QUAKER OATS

Sin Thiamin, es casi imposible gozar de perfecta salud. La Avena Quaker Oats brinda a Ud. la fuente más fértil y económica de Thiamin en la alimentación diaria. Así es que por el bien de su familia, dele a todos ese importantísimo elemento diariamente. Sirva la Avena Quaker Oats en una de las muchas maneras en que se puede preparar.

La Avena Quaker Oats es económica también. Busque la figura del cuáquero para cerciorarse de que obtiene la Avena Quaker Oats legítima. Compre una lata hoy.

QUAKER OATS

SE CUECE EN 2½ MINUTOS

*THIAMIN** (Vitamina B1) es un elemento nutritivo, fortalece los nervios, da energía y ayuda la digestión. Esencial para estar en perfecto estado de salud, debe suministrarse al organismo diariamente.

8SC

CRONICA HABANERA

CHEZ MARTI

Un acontecimiento social, brillante y lucido.

Ello fué el gran recibo ofrecido anoche por el general José Martí, caballero intachable, y por su gentil y distinguida esposa Teté Bances, para festejar el vigésimocuarto aniversario de su efectuado enlace.

Dicho recibo, una de esas fiestas magníficas y espléndidas a que nos tienen acostumbrados los señores de Martí, se efectuó de ocho de la noche en adelante, en la gran mansión que posee el aristocrático matrimonio en la Calzada del Vedado.

Allí se congregó una representación valiosa del gran mundo habanero que invadió salones y terrazas.

Qué lindo se veía todo.

De gala estaba el viejo palacete de estilo colonial que tantas bellezas en muebles y objetos de arte guarda en su interior.

Solamente flores blancas, dalias, gladiolos, crisantemos, se advertían en los principales salones de la casa.

En la terraza, gladiolos color salmón.

El comedor aparecía decorado todo en rosa por los artistas insuperables del jardín «Milagros», el favorito jardín de Prado y Colón, que tantas pruebas de su arte exquisito nos viene ofreciendo día tras día.

La mesa del buffet—regio y magnífico bufet—se cubría por un mantel de raso verde y oro sobre el que resaltaba la belleza del adorno, de estilo «extra-moderno», que tantos elogios mereció para el favorito «Milagros».

Consistía este adorno en un gran espejo, en cuyos extremos se alzaban dos artísticos arbolitos de rosas híbridas, destacándose en el centro una alta corbeille tejida con las mismas rosas híbridas, de un tono rosa delicado combinadas con iris azules.

A un costado del comedor, bajo lindos arcos cubiertos de espesa enredadera, se dispusieron multitud de mesitas, las que llevaban preciosos centros de «sweet peas» rosados y blancos.

Allí quedó instalado el bar.

Reinó el baile en la terraza con dos conjuntos tan afamados como la orquesta de Paul Nickse y el Cuarteto Luna.

Dentro, en los salones, se improvisaron mesas de bridge y dominó.

En todos momentos los invitados se vieron atendidos gentilmente por el General Martí y por su esposa, Teté Bances, la que desplegaba el lujo de una toilette elegantísima de encaje azul Rey.

La concurrencia.

Una página del gran mundo.

Encabezaremos la relación con el grupo del cuerpo diplomático, integrado por el Ministro del Brasil, Excelentísimo Sr. Sylvio Rangel de Castro y señora Louise Botiaux, ataviada en azul, gentilísima.

El Ministro de Italia, Excmo. Sr. Giovanni Pérsico.

El Ministro de la Argentina, Exceltnísimo Sr. Víctor Lascano y su interesante esposa Angélica Gálvez, que iba de negro.

El Encargado de Negocios de España, señor Miguel Espeliús.

Y el Secretario de la Legación Argentina, doctor Jacinto Villegas y su joven esposa Helena Aldao Unzúe.

A continuación los matrimonios.

El Marqués y la Marquesa de Jústiz de Santa Ana.

El Marqués y la Marquesa de Tiedra.

El Conde y la Condesa de Buenavista.

El Conde y la Condesa del Castillo.

El Marqués y la Marquesa de Casa Núñez.

El doctor José I. Rivero, Director del DIARIO DE LA MARINA, y su bellísima esposa Sylvia Hernández, con elegante «toilette» azul.

Ernesto Sarrá y Loló Larrea.

Colás de Cárdenas y Nena Arioso.

Juan de Dios García Kohly y Renée Molina, Atilio León y Eva García, Manuel A. Coroalles y Lily Morales, Henry Senior y Elsa Penso, Pancho Juarrero y Gloria Erdmann.

Moisés Vieites y María Romero.

La señora de Vieites lucía muy interesante, con regio traje de terciopelo color carmesí.

Silvio de Cárdenas y Sofía Arenal, Adolfo Delgado y Luisa Angulo, Primitivo del Portal y Justina Monteagudo, Gonzalo Aróstegui y Maggie Orr, Luis Mendoza y Consuelo Lamar, Ernesto Batista y María de los Angeles Heydrich y Eugenio Rayneri y Rosita Cadaval, muy bella, de negro.

Luis Menocal y Alicia Nadal, ésta con magnífico traje bordado en lamé de oro.

José Maduro y Beca de Maduro, Ignacio del Valle y Rosa Perdomo, Carlos Mazorra y Rosa Sardiña, Manolo Azpuru y María Antonia Alonso, José René Morales y Hortensia Scull, Chicho Ariosa y Nina Reyna, Juan O-Naghten y Rita María Arango, Guillermo Villalba y Cusa Portela, Alvaro Gonzále Gordon y Nena Velasco, Pierre Abreu y María Almagro y José Enrique Sandoval y su encantadora esposa María Luisa de la Torriente, que iba de negro.

Raúl Menocal y Perla Fowler, muy linda, de negro.

Servando Fernández Reboull y Zaida Carrera, Jorge Mañach y Margot Baños, Paco Ichaso y Mary Caballero, Luis Baralt y Lilliam Mederos, Luis del Valle y Terina Souza, Raúl Maestri y Glorita Juarrero, Carlos Felipe Armenteros y Esther Valdés, Juan de Albear y Poupée Armenteros.

Antonio Martínez Fraga y su lindísima esposa Gloria V. Reimundo.

Joe Salazar y Lala Layné, Rafael Madan y Graciella Heydrich, Eugenio Sánchez Agramonte y Angelita Horstman, Agustín Reyes y Marilita Hernández Guzmán, Juan A. Lliteras y Engracia Heydrich, Ismael Marchena y Bibí Chumaceiro y José Manuel Lara y Mercedes Hidalgo Gato, la que llevaba un lindo traje de tono azul.

Luis del Valle y María Mendoza.

Augusto Maxwell y Sylvia Vieites, Jorge Diago y Dagmar Zitelman, Elicín Argüelles y Micaela Freyre, Fernando Argüelles y Lola María Sánchez y Julio Rabell y Margarita Zayas.

Entre las señoras.

La Marquesa de Pinar del Río.

La Condesa de Revilla de Camargo.

Mina Pérez Chaumont viuda de Walsh, con elegantísima «toilette» en blanco.

Lola Pina viuda de Larrea, Eugenia Segrera de Sardiña, Ernestina Varona viuda de Mora, María Teresa Demestre de Armenteros y Gloria Ricart.

Anita Sánchez Agramonte viuda de Longa, Conchita Martínez Pedro, Maritza Bruzón de Souza, Cucuca Llansó de Carreño y la gentilísima Cheíta Tagle.

María Teresa de Varona, ataviada en blanco, «tres chic».

María Alzugaray de Fariñas, Lucila Schumann y Beba Almagro de Menocal.

Un grupo encantador de señoritas, que encabezamos con la linda Enita Rayneri.

Margarita Pedroso, en rojo, muy bonita.

Adriana Maduro, Elisita Montoro, Angelita Longa, Gloria Garmendía Sybil Maduro, Bibí y Julia Aspuru.

Alina Johnson.

Lolita Gutiérrez.

Sarah María García Tuñón, Mercedes del Valle, Josefina Delgado, Gloria Batista, Alicia Valiente, Lalita Salazar, Mary Martínez Párraga y Fanny Zárraga, ataviada en rosa, muy bonita.

Lourdes Alfonso, con una linda «toilette», que realzaba poderosamente su fina belleza.

María Teresa Fernández Criado, Monona y Lolita de Varona, Elvira y Rosa Morales.

Emilia Aguilera de Johnson, Julita Plá.

Rosa Párraga.

Hilda V. Reimundo.

Y cerrando esta parte de la relación, Jean Taussig, encantadora americanita que se encuentra pasando una temporada entre nosotros.

Además, este grupo de caballeros.

Enrique Soler y Baró, Pablo Mendoza, Mr. Willard King.

Alberto Carrillo, Salvador Castañeda, Gerardo Gutiérrez, Chuchú Portela, Alfredo Zayas, John Hernández, Peter Morales, Quico Varona.

Joaquín Martínez Sáenz.

Julio Dumás, Manuel Angel González del Valle, Antonio Coroalles, Isaac Hernández, Néstor Pou y el conocido artista de la pantalla Antonio Moreno.

Panchito Juarrero Salvador Castañeda Jr., Mario y Gastón Arellano, Carlos Carrillo, Jorge Casares, Eddy Smith, Jorge Vieites, Johnny Sabatés, Vicente Díaz, Arturo McDonald, Luis Stefani, Raúl Carrerá, Armando Giralt, Luis Martínez Pedro, Glauco Vaillant, Pablo y Enrique Rousseau, Manolo Santeiro, Mario de Armas, Cuco Malberti, Raúl Fernández Criado.

Guillermo Alamilla.

Nuestros queridos compañeros Pablo Alvarez de Cañas y Mario Castellanos.

Y este cronista.

Flores, muchas y muy lindas flores llegaron hasta la señora de Martí.

Del conjunto surgía un grupo precioso que llevaba la etiqueta de la «Casa Trías», el jardín siempre triunfador.

Eran más de sesenta cestos y cajas presentados, todos y cada uno de ellos, con ese arte que ponen los floristas de Trías en todos sus trabajos.

He aquí la relación:

Un cesto de gladiolos, del ministro de Italia, Excmo. señor Giovanni Pérsico.

Una caja de callas, del general Mario G. Menocal y señora.

Un cesto de gladiolos, del encargado de Negocios de España, señor Miguel Espeliús.

Una caja de callas, de la Marquesa de Pinar del Río.

Una caja de gladiolos, de la Condesa de Revilla de Camargo.

Un cesto de narcisos, de los Marqueses de Valle Siciliana.

Una caja de gladiolos, de los Condes de Buena Vista.

Un cesto de callas, de los Condes del Castillo.

Una maceta de narcisos, de Loló Pina viuda de Larrea.

Un cesto de callas, de María Vivanco viuda de Gómez Mena.

Una caja de rosas «Catalina Lasa», de Laura Bertini viuda de Céspedes.

Una caja de gladiolos, de Estela Broch de Torriente.

Una caja de gladiolos, de Renée Molina de García Kohly.

Una caja de gladiolos, del doctor Carlos de Armenteros y señora.

Una caja de callas, de Loló Larrea de Sarrá.

Una caja de callas, de Elsa Penso de Senior.

Un cesto de narcisos, del doctor Luis A. Barceti y señora.

Un cesto de callas, de María Romero de Vieites.

Una caja de gladiolos, de Gloria Erdmann de Juarrero.

Una caja de gladiolos, de Graziella Balaguer viuda de Blanco Ortiz.

Un cesto de callas, de Justina Monteagulo de Portal.

Un cesto de iris, de Rafael María Angulo y señora.

Un cesto de narcisos, de Rosita Cadaval de Rayneri.

Un cesto de gladiolos, de Atilio León y señora.

Una caja de gladiolos de María Luisa Menocal de Argüelles.

Un cesto de gladiolos, de Lolita Recio de Goitisolo.

Una caja de callas ,de Bibí y Salomón Maduro.

Una caja de gladiolos, de Alicia y Luis Menocal.

Un cesto de narcisos e iris, del doctor Alberto J. Carrillo.

Una caja de gladiolos, de Salvador Castañeda y señora.

Un cesto de narcisos y alelíes, del doctor Nicanor M. Bandujo y señora.

Una [illegible] de gladiolos, de Ernesto Batista [illegible]a.

Un [illegible] de gladiolos, de Josefina Benítez [illegible]ou.

Una caja de callas, de Silvia Párraga de Martínez.

Una caja de gladiolos, de Ignacio del Valle y señora.

Una caja de gladiolos, de Juan O'Naghten y señora.

Un cesto de dalias, de Ismael de Marchena y señora.

Una caja de gladiolos, de Maggie y Gonzalo Aróstegui.

Una caja de callas, de Nena y Alvaro González Gordon.

Un cesto de gladiolos, de Pablo Alvarez de Cañas.

Un cesto de gladiolos, del señor Villalba y señora.

Una caja de gladiolos, de Graziella Heydrich de Madan.

Un cesto de callas, del doctor Antonio Martínez Fraga y señora.

Una caja de gladiolos, del doctor Augusto Maxwell y señora.

Un cesto de rosas «Catalina Lasa» del doctor Guillermo Alamilla.

Una caja de gladiolos, del doctor Carlos Felipe Armenteros y señora.

Una caja de gladiolos, del doctor Juan de Albear y señora.

Un cesto de iris, de Manuel A. González del Valle y señora.

Una caja de callas, de Raúl Menocal y señora.

Un cesto de gladiolos, de José Manuel Lara y señora.

Un cesto de gladiolos de Conchita Morales de García Montes.

Una jarra de iris, de Fernando Argüelles y señora.

Un cesto de gladiolos, de Luis de Posada.

Una caja de gladiolos, de Conchita Martínez Pedro.

Un cesto de dalias, de Elisita Montoro.

Un cesto de narcisos, de Loló Suero de Falla.

Una caja de gladiolos, de Francisquita Zárraga.

Una caja de gladiolos, de Teté Fernández Criado.

Una caja de gladiolos, de Jorge Vieites.

Extensa y valiosa la relación de «El Clavel», el elegante y afamado jardín de los hermanos Armand.

Hela aquí:

Un corsage de orquídeas, de Eugenia Segrera de Sardiña.

Un cesto de gladiolos Pureza, de José René Morales y señora.

Un cesto de crisantemos rosados de María Hernández Guzmán de Reyes.

Un cesto de callas y gladiolos Pureza, de María Antonia Alonso de Aspuru.

Un cesto de gladiolos blancos, de Mary Caballero de Ichaso.

Un cesto de callas, de Jacinto Pedroso y señora.

Un cesto de callas, de María Mendoza de del Valle.

Un cesto de callas y crisantemos blancos, de Willy Gómez Colón y señora.

Un cesto de gladiolos Adonis, del doctor Jorge Mañach y señora.

Un cesto de callas, de Manolo Gómez Waddington y señora.

Un cesto de gladiolos rojos, de Nandita Sanguily de Nogueira.

Un cesto de alelíes blancos, de Terina y Luis del Valle.

Un cesto de crisantemos blanocs del doctor Joaquín Martínez Sáenz.

Un cesto de gladiolos Pureza y callas, del doctor José I. Rivero y señora.

Y cerrando la valiosa relación de lindas flores del gran jardín «El Clavel», un cesto de gladiolos Pureza y crisantemos blancos, de Lily M. de Coroalles.

De «El Fénix», el jardín del gran mundo, llamaban la atención por su belleza y el arte de su presentación exquisita, las siguientes:

Un «cellophane» de gladiolos, de Lily H. de Conill.

Un «cellophane» de lindas flores, de los Marqueses de Casa Núñez de Villavicencio.

Y un «cellophane» de gladiolos, de Roberto Vieites y señora.

De la gran cantidad de flores llegadas hasta la señora de Martí como mensaje de felicitación, se destacaban las que procedían de «Milagros».

De «Milagros» eran éstas:

Un «panier»—copia de las cestas de flores francesas—con las lindas rosas «Belle blonde», de Alicia y Néstor Mendoza.

Una caja de claveles, del ministro del Brasil y señora.

Una caja de gladiolos salmón, de María Teresa de Varona.

Una caja de tulipanes, de Pablo G[illegible]ález de Mendoza.

Una caja de callas, de Consuelo y L[illegible]oza.

Una caja de claveles, de Julita Plá.

Una caja de callas, de Eduardo Fontaniils.

Una caja de claveles, de Maritza Bruzón de Souza.

Con la firma de «La Dalia», el moderno y bien atendido jardín de la calle 12, entre 23 y 25, resaltaban entre otros obsequios un cesto, lindísimo, de calles y crisantemos blancos, de Mina Pérez Chaumont de Walsh y un cesto de crisantemos blancos, del doctor Raúl de Cárdenas y señora.

Luis DE POSADA.

Opuesto Comercio al aumento en el costo de la leche

El Secretario, Dr. Bonachea lo hizo constar así ayer a la Comisión Técnica Nacional

Confirmando plenamente la información que de modo exclusivo publicó el DIARIO la pasada semana, el secretario de Comercio doctor Oscar Bonachea, remitió ayer un escrito al Presidente de la Comisión Técnica Nacional de la Leche, expresándole su criterio opuesto al acuerdo adoptado por ese organismo el día tres del actual, aumentando en un centavo el precio del litro de leche para el vaquero, o lo que es lo mismo, fijándolo en cinco centavos en vez de cuatro centavos que es el regulado por el gobierno.

El doctor Bonachea nos ha manifestado que mantendría su oposición a toda alza en el precio de la leche, excepto en el caso de que por los técnicos de la referida comisión, y, a la vez, por las investigaciones que realizan los expertos de la Inspección General de su Departamento, se comprobara de manera fehaciente que el aumento respondía a causas justificadas.

En el escrito enviado al Presidente de la Comisión Técnica de La Leche, el secretario de Comercio se refiere a que la fijación del precio para el público consumidor, corresponde al presidente de la República, a propuesta de la secretaría del Ramo según lo preceptuado en el artículo 7 de la Ley de ocho de julio de 1938; y agrega que, por el momento, y mientras la pretendida elevación de precio al público no se justifique plenamente y se autorice, debe mantenerse el precio máximo de ocho centavos que rige en la actualidad a virtud del decreto presidencial número 2768 de dos de diciembre de 1939, ratificado posteriormente por el Decreto número 51 de 8 de enero de 1940.

Rinden sus balances a Comercio las Compañías de Seguros

Cumpliendo las disposiciones vigentes, que exigen a las Compañías de Seguros y Fianzas la remisión de sus balances anuales con el estado de ganancias y pérdidas, a la Dirección General de Seguros de la Secretaría de Comercio, antes del día 10 del actual, las entidades que operan en esa rama de negocios han empezado a remitir dichos estados, que se utilizarán en la Confección de la Estadística General de Seguros que realiza el Departamento

¿NERVIOSA, DE MAL HUMOR "TODOS LOS MESES"?

Vea POR QUE el Compuesto Vegetal de Lydia E. Pinkham es el verdadero "amigo" de la mujer.

Algunas mujeres sufren periódicamente, todos los meses, agudos dolores, malestares, se quejan de la espalda debido a ciertos desórdenes orgánicos mientras a otras les afecta los nervios y se muestran inquietas, disgustadas y de mal humor.

¿Por qué no tomar el Compuesto Vegetal de Lydia E. Pinkham, preparado *especialmente* para hacer que las mujeres cansadas, nerviosas y decaídas sonrían a la vida en esos *días difíciles?* El Compuesto de Pinkham no contiene drogas nocivas, está hecho de beneficiosas raíces y hierbas cada una de las cuales contribuye *particularmente* a AYUDAR A LA MUJER. El Compuesto Vegetal de Lydia E. Pinkham es famoso desde hace más de medio siglo. Pruébelo.

***Importante*—No hay substituto del Compuesto Vegetal de Lydia E. Pinkham. *No se deje engañar con imitaciones.* Obtenga el legítimo y original.**

En la cárcel de Remedios

El repetido secretario, previo informe del Consejo Superior de Defensa Social, ha trasladado a dos vigilantes de la cárcel de Remedios para la de Santa Clara, y dos de ésta para aquélla.

También, a virtud de denuncia formulada por un recluso, se ha iniciado expediente administrativo contra el director de la cárcel remediana, señor Laurentino Porro.

DESAPARICION

María Pérez Fonte, de 17 número 1457, denunció en la Novena Estación, que de su domicilio ha desaparecido su hermano Urbano Pérez Fonte, de 19 años y teme le haya ocurrido alguna desgracia.

MENOR LESIONADO

Al caerse de la azotea de su domicilio al patio, cuando empinaba un papalote, sufrió lesiones graves, el menor Fernando Alvarez Rodríguez, de 13 años y de Velarde número 368.

PELUQUEROS

Por dedicarnos a otra clase de negocios, vendemos, alquilamos, traspasamos, parte, toda, PELUQUERIA, sitio céntrico, esquina, alreada, llena luz natural, maquinaria completa, clientela hecha. OPORTUNIDAD UNICA.—INFORMES: M-4122.

DR. CABRERA
San Miguel Nº 426. Telf. M-1885.
EXCLUSIVAMENTE RADIOGRAFIAS y CANCER.—RADIOGRAFIAS A DOMICILIO, RADIOTERAPIA, RADIUM, DIATERMIA

Dr. Valdés Anciano
M-1794 PRADO No. 62
Exclusivamente enfermedades Nerviosas y Mentales

La avena como factor de belleza

El jabón "*BURBUJAS*" fabricado bajo la fórmula de los *Laboratorios SEYDEL* de Zurich, Suiza; es un jabón que contiene proporcionalmente en cada pastilla *EXTRACTO DE AVENA* --astringente y balsámico-- producto que conserva y produce la tersura de la piel más delicada, a la vez que facilita la transpiración y limpia los bordes porosos.

El jabón "*BURBUJAS*", al penetrar en la piel por los poros, lleva consigo la concentración de materias purísimas, siendo, cada pastilla de *Jabón "BURBUJAS" un tratamiento científico de higiéne, salubridad y belleza.*

SINTONICE R. H. C. RADIO HABANA CUBA, 750 KILOCICLOS.

AUNQUE PAREZCA MENTIRA....

¡POR 2 CTS. DIARIOS,

K-listo Kilowatt le permitirá apreciar, asombrado, cómo

EL MUNDO DESFILA ANTE UD.!

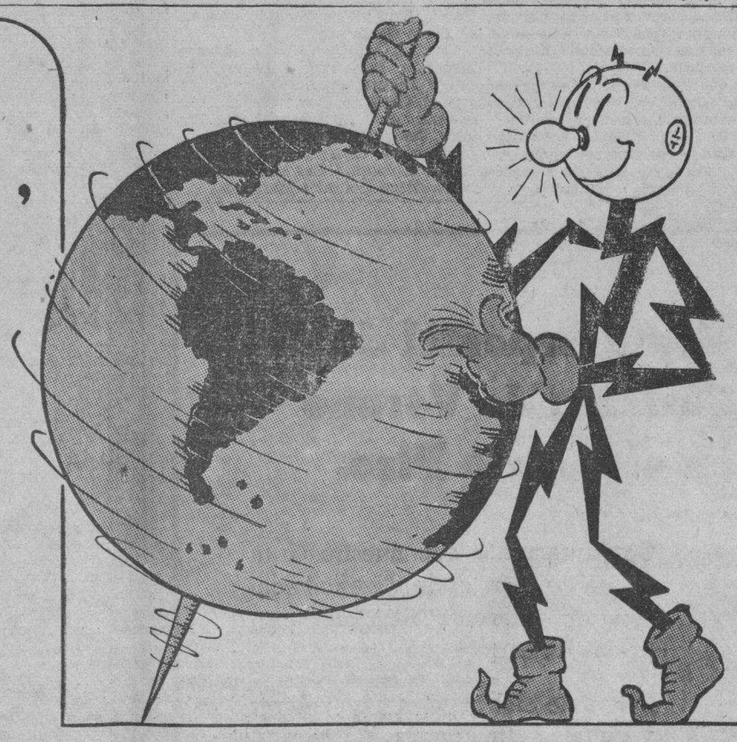

LO QUE hace veinte años hubiera parecido una fantasía extraída de un libro de cuentos de hadas, es hoy una realidad tan evidente, que se halla al alcance de todos los mortales.—¡Ya no es preciso viajar para conocer el mundo! Ahora es éste el que desfila ante el poseedor de cualquier buen receptor de radio.—Noticias bélicas de Europa—Programas artísticos de las Américas—Conciertos exóticos del extremo Oriente—todo brotará alternativamente de su radio, al simple contacto de los dedos y a un costo de... ¡Dos centavos diarios!

No se prive de tan incomparable entretenimiento. Escoja ahora su receptor entre los nuevos y sensacionales modelos 1940.

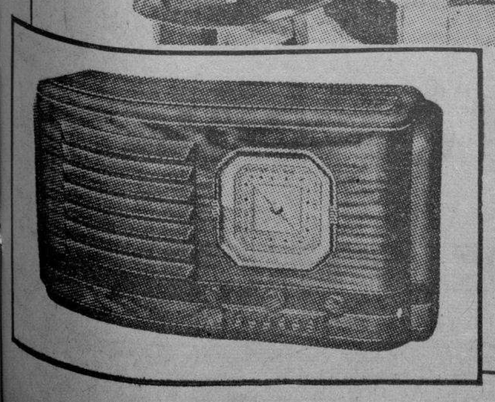

Solicite una demostración del representante de su marca favorita. Quedará maravillado de su increíble alcance y fidelidad de tono.

Cía. Cubana de Electricidad
"VIVA ELECTRICAMENTE Y ECONOMIZARA"

EL ALCOHOL DE LAS FAMILIAS
ALCO ELITE
PRODUCTO - ARECHABALA

Un Buen Consejo

El rostro se embellece si se le cuida; se pierde si se le abandona. Acostúmbrese al uso diario de la LECHE INNOXA, preparación incomparable que asegura la limpieza perfecta de la piel sin irritarla.

Use también los polvos INNOXA y quedará sorprendida de los resultados.

M.E.C.D. 2016

QUINCE AÑOS DE PRISION IMPONE LA AUDIENCIA A QUIEN DIO MUERTE AL MUSICO MIGUEL LARRAZABAL

"MAESTRO DE TRES GENERACIONES", LLAMO LA DRA. LABOURDETTE A JUAN M. DIHIGO

"LA UNIVERSIDAD DECLARO EL HOMENAJEADO HA SIDO EL AMOR MAS GRANDE DE TODA MI VIDA"

El Rector abrió el acto felicitando a Dihigo, de quien dijo el Dr. Luis de Solo que «su nombre prestigia medio siglo». Se le entregó una hermosa placa conmemorativa

El alma de la Universidad de la Habana rinde un homenaje de cariño, de reconocimiento y de afecto al doctor Juan Miguel Dihigo, al cumplir cincuenta años de deber, de amor y de sacrificio al Alma Máter, declaró el doctor Rodolfo Méndez Peñate en el Aula Magna de la Universidad.

Ante un público nutrido y selecto, que llenaba la gran aula, engalanada como en sus mejores días, se efectuó el homenaje, pleno de colorido y de emoción, de luz y de sentimiento.

Allí estaban los elementos del profesorado, que han sido en gran parte discípulos del doctor Dihigo, maestro de tres generaciones, y apóstol de la cultura, como dijo la doctora Mercedes Labourdette; pionero y fundador, como lo llamó el doctor Luis de Soto.

Y también estaban los alumnos, en gran número, y los empleados que, unidos a los profesores, forman, sin duda alguna, la gran legión de sus amigos.

Ocuparon la presidencia el Rector Rodolfo Méndez Peñate, el vice Rector doctor Roberto Agramonte, decano de la facultad de Filosofía; el homenajeado, profesor Juan Miguel Dihigo; el doctor Manuel Mencía, decano de la facultad de Ciencias, el doctor Pablo F. Lavín, decano de la facultad de Ciencias Sociales; el doctor José Antonio Presno, Presidente de la Academia de Ciencias; los doctores Adolfo de Aragón, Elías Entralgo, Aurelio Boza Masvidal, Mercedes Labourdette, Luis de Soto, Francisco González, decano de la facultad de Ingeniería; Ramón Mendoza, Rafael Madam y Raimundo Cabrera.

En las primeras filas destinadas a los profesores estaban Antonio Sánchez de Bustamante, don Carlos de la Torre, Aurelio Fernández Concheso, ex Secretario de Educación; José María Chacón y Calvo, director de Cultura de la Secretaría de Educación; Andrés Angulo, Elena Fernández de Guevara, Jorge Roa Salazar, Alberto Blanco, José Pérez Cubillas, Carlos Finlay, Ernesto Dihigo, Nicolás Pérez Raventós, Barnet, ex Presidente de la República; Félix Lizaso, Herminio Portell Vilá, Salvador Massip, José Manuel Pérez Cabrera, Juan Fonseca, Antonio Bravo Correoso, delegado a las Asambleas Constituyentes de 1901 y 1940; Julio Morales Coello, Tomás Jústiz, Presidente de la Academia de la Historia; Guillermo Díaz Trelles, Roberto de la Torre, Padre Rubinós, Ildefonso Bernal, Luis Baralt, Abelardo Moreno, Howell Rivero, José María Soler, Manuel Bisbé, Julián Solórzano y Sorzano Jorrín y César Salaya.

«Cincuenta años de deber».Méndez Peñate

Abrió el acto el Dr. Rodolfo Méndez Peñate, Rector de la Universidad, significando que el alma de la Universidad rendía un homenaje de cariño, de reconocimiento y de afecto al doctor Juan Miguel Dihigo, que llevaba cincuenta años de deber, de amor y sacrificio consagrados al Alma Máter.

Dice que análogo homenaje convenía rendir a otros antiguos profesores que con él constituían las más recias columnas de la Universidad.

Significó que él como Rector, a nombre de todo el profesorado de la Universidad, quería ser el primero en felicitarlo.

Apóstol de la cultura y maestro de tres generaciones

Apóstol de la cultura y maestro de tres generaciones lo llamó la doctora Mercedes Labourdette, que destacó la vida del doctor Dihigo a través de una larga diserlación.

Afirmó que la facultad de Filosofía y Letras se honraba honrando al ilustre profesor, y que si la voz de los discípulos no fuera cálida en el homenaje, hablarían por ellos los laboratorios y los museos universitarios y hasta las mismas paredes del Aula Magna, que tantas veces han oído la suya.

Recordó que Sanguily había dicho de Dihigo, después de escuchar sus oposiciones, que no comprendía «cómo un hombre tan joven dominaba tan bien aquellos asuntos».

Y significó que Dihigo reunía las cinco condiciones que a entender del sabio debía reunir todo profesor: maestro inteligente, investigador productivo, sintetizador espiritual, educador del pueblo y dirigente.

Expresó que era un espejo de profesores, que muy pocos podrían igualarle, y que como tal había esclarecido siempre la verdad sin menosprecio de nadie.

Significó que su estilo claro, era el estilo del sabio y que su obra era una obra nacional, porque había cuidado de la lengua del pueblo, sabiendo como Rodó, que un pueblo que descuida su lengua es casi un pueblo que descuida su Historia.

Recordó también su labor revolucionaria, que le había valido aquella expresión de un oficial al terminar la guerra «En la época weyleriana usted estaba de pie».

Refirió que había sido delegado a la Junta Revolucionaria de Matanzas y pertenecido al club «Primelles» de New York.

Y terminó diciendo con el poeta Heine, que su corazón de luchador infatigable «nunca era viejo», y que últimamente alentaba dos sueños: uno, la creación del Instituto de Idiomas, y otro, el edificio propio para la facultad de Filosofía y Letras.

«Animador, fundador y pionero».—Luis de Soto

Su nombre de animador, fundador y pionero —dijo el doctor Luis de Soto— prestigia medio siglo.

Consagrado a la ciencia, al hogar y a la Universidad, su amor no es amor platónico ni superficial e infecundo, sino amor creador, traducido en hechos que explican el homenaje de una facultad que se honra, honrándolo.

Maestro de maestros —dijo—, sus trabajos y sus libros mantendrán su nombre en el registro de los grandes valores de la patria.

Declaró que su obra se asocia a la de aquel enamorado de la Universidad que fué José Manuel Cadenas y a la del nuevo Rector, que es el doctor Méndez Peñate, porque fué él quien logró en unión del doctor Arístides Mestre y del doctor Enrique José Varona, que la Universidad se trasladara al lugar que hoy ocupa, y porque fué también él uno de los iniciadores de los ciclos de conferencias de extensión universitaria.

Lo que era una pirotecnia se convirtió, por su intervención, en un hogar de la ciencia, afirmó, por lo que puede colocársele en la vanguardia de los constructores de la Universidad del mañana.

Expresó que había sido el doctor Dihigo el primero y más entusiasta de los propagadores de la enseñanza de la Filología en Cuba; que veintiséis años antes que Ortega y Gasset quería que la voz del Alma Máter se dejara oír fuera de la Universidad y que ofreció conferencias, con otros profesores, a los obreros.

La entrega de la placa

En pie la gran concurrencia que llenaba el Aula Magna, el doctor Rodolfo Méndez Peñate procedió a hacer entrega de la placa de oro al doctor Juan Miguel Dihigo, a quien se tributaron grandes aplausos.

La Sociedad Coral de la Habana rompió a cantar el Himno Universitario seguidamente.

Fué un momento de intensa emoción el de la entrega de la placa, cuya inscripción se grabó bajo la dirección del doctor Aurelio Boza Masvidal, profesor universitario y discípulo devoto del doctor Dihigo.

Palabras del Dr. Juan Miguel Dihigo

El doctor Juan Miguel Dihigo, visiblemente emocionado, comenzó a hablar.

Tuvo que suplicarle al público que se sentara, pues éste permanecía en pie, en su homenaje.

Significó el doctor Dihigo que la Universidad había sido uno de sus encantos, y que a ella siempre le había consagrado su entusiasmo de estudiante y su devoción de maestro.

Recordó a sus profesores, en breves y emocionadas palabras: a Antonio María Tagle, Teófilo Martínez Escobar, Carlos Hergueta, Valeriano Fernández Ferraz, Rafael Fernández de Castro, Rojo y Albear, Nicolás Heredia y a sus compañeros Evelio Rodríguez Lendián, Maza y Artola y Adolfo de Aragón.

Significó que su vida en la Universidad había sido fuente inagotable de deleites espirituales, remanso para las tristezas y alivio para los dolores.

He tenido el privilegio —dijo— de servir a esta Universidad durante media centuria.

Dijo que había visto desaparecer edificios completos, que había visto cómo pasaban los hechos, los hombres y hasta las piedras, y terminó manifestando que esperaba que la juventud mantuviera enhiesto el pabellón de la sapiencia y del amor.

Las esposas de extranjeros de La Esmeralda se dirigen a la Asamblea Constituyente

ESMERALDA, febrero 20 de 1940.

Honorable señor Presidente de la Asamblea de Delegados a la Constituyente. Habana.

Señor:

Las que suscriben, cubanas, esposas e hijas de extranjeros y demás mujeres que sienten la desgracia de sus compañeras, a usted se dirigen en súplica, en estos momentos en que se está redactando la nueva Constitución de la República de Cuba, para que ponga a contribución sus altas dotes de patriotismo y deseo de protección a la mujer cubana, para que sea modificado el Decreto Ley del 50 por ciento. Decreto-Ley que ha llevado el luto, la tragedia y la miseria a millares de hogares cubanos.

Los cubanos tienen que sentirse aprimidos ante el cuadro desgarrador de ver familias cubanas enteras ser repatriadas a tierras extrañas porque una ley poco estudiada ha privado a los hombres que eran o son el sostén de su familia, ganar para ella el pan a que tiene derecho el que trabaja.

En nombre de todas las mujeres cubanas casadas con extranjeros, pedimos a ese más alto organismo, le sean concedidos a los extranjeros casados con cubanas los mismos derechos que al nativo.

De usted con la mayor consideración: Rogelia Bello de Fernández, Dominga López de Vázquez, Ramona G. Vda. de Trespalacios, Rosa T. de Garitano, Concepción Trespalacios, Virginia Santos, Felicia Sareaf Achar de Llorián, Josefa Gutiérrez de Ripol, Josefa Pérez de Jalí, Irma Fernández Bello, Eloína Acuña de García, Ramona Dacal Rives, Ramona R. de Durán, Elia Pérez de Pérez, Hilda F. Bello, Eulalia Rebollar Quintana, Angeles Méndez de Fernández, Eloísa Méndez de Sánchez, Evelia Villarreal de Padilla, Estela Fernández Bello, Emilia Guerrero de Barrios, Rosario Lobeto, Marsela Lobeto, María Patiño, María J. Mesa de Huergo, Carmen Vázquez, Alicia Bello, Amparo Chávez de Gondra, Estela Villarreal, María L. Méndez de Villarreal, María L. Blanco, Concepción Blanco, Juana M. González de Cano, Antonia Díaz, Liduvina Díaz Collazo, Andrea Collazo, Gloria Díaz, María H. Méndez, Francisca Serrano de Méndez, María Sánchez de González Caridad Alvarez, Manuela Santana de Alvarez Josefa Alvarez, Enriqueta Domínguez, Dalia Domínguez, Sonia Domínguez, Caridad López de Domínguez, Matilde Hernández de Varela, María Rodríguez, Eufemia Guevara de Alvarez, Mercedes Patiño de Lago, María Acosta de Vázquez, Encarnación Dorta.

INICIADA BRILLANTEMENTE EN EL PUEBLO DE FLORIDA LA ASAMBLEA DE COLONOS

FLORIDA, febrero 21. DIARIO, Habana.—En el día de hoy se ha iniciado brillantemente en este pueblo, la Asamblea Nacional de Colonos, asistiendo delegados de todas las provincias. El Ayuntamiento ha declarado a los asambleistas huéspedes de honor, ofreciéndoles un hermoso acto en el que hicieron uso de la palabra en representación del Alcalde, los señores Alberto Piedra y Conejal Espinosa. El Presidente de la Asamblea, doctor Rodolfo Lorenzo y el señor Rogelio Rodríguez Blanca contestaron los discursos agradeciendo las manifestaciones de simpatías que se les prodigaba. En el Club Social del Central Florida se les ofreció un banquete al que concurrieron nutridas representaciones sociales y los administradores de los Centrales Florida y Agramonte, señores Leonard B. Fox, Santos Villa y William Schaum, pronunciándose entusiastas discursos. La Asamblea dió comienzo a las 3 de la tarde en los salones de la Federación de Colonos de Florida, Céspedes y Agramonte, recesando la sesión para continuarla en Camagüey.

Alvarez, corresponsal.

Los estampas afro-cubanas y los paisajes de Tarazona

Fernando Tarazona—resulta innecesaria la presentación—es un magnífico pintor. No vamos ahora a discutir tendencias: si Tarazona decidiese ser «moderno», seguros estamos que sus obras alcanzarían el mismo elevado rango que las por él hasta ahora ejecutadas. Es pintor nato y además estudioso: de la decoración teatral al retrato, del paisaje a la escena callejera, de la marina al cuadro místico, todo sabe tocarlo con pinceles hábiles y rico colorido.

En exposicones anteriores a la que actualmente tiene abierta al público en el Salón Tropical del Hotel Nacional, audazmente nos acostumbró Tarazona a contemplar el sol blanco de Castilla junto al sol dorado de Cuba, nuestros valles que se horizontan como mares, y las soberbias montañas andinas, los tipos populares de España y los de esta tierra que va siendo suya por venir ganando la ciudadanía con su trabajo de artista y su corrección de caballero.

Sólo doce obras presenta ahora en el Hotel Nacional. Como ya dijimos en estas mismas columnas «los afrocubanismos de Tarazona son también variados: la mulata con «el santo», en pleno ataque de nervios, y la negra a quien el viejo curandero hace una «limpieza» con plumas de gallo, resultan obras documentales en que el artista quiso sostener el ambiente, los tipos, los muebles y objetos complementarios...»

Las «comparsas», esas animadas exhibiciones populares de música, canto, trajes y coreografía, tan características—mezcla de procesiones religiosas y de carnavaladas europeas con sabe Dios qué ceremonias de ritos primitivos—llevadas a refinamientos de «ballet», han servido de tema a Fernando Tarazona: «La conga» tiene, sin embargo, a nuestro modesto entender, una teatralidad «folliebergeresca». Así como en «La limpieza» y «El santo» los desnudos femeninos están, digamos, «históricamente» justificados, en «La conga» resulta una adulteración del hecho real, y este cuadro, por tal motivo, carece del valor documental que a los otros señalábamos. No dejamos de comprender que Tarazona ha querido simbolizar, desnudándola, que la mulata siente la llamada de Eros en el frenesí de su danza. Y precisamente es ahí donde encontramos el error, ya que casi todos los bailes populares del mundo en que interviene uno y otro sexo conservan una remota estilización de galanteo; pero al cabo de los siglos y de la depuración artística, aquél ha pasado a ser tan sólo figuras coreográficas del más refinado sentido plástico.

De todos modos hay que acreditar a Fernando Tarazona que haya puesto su talento y su trabajo (el reunir los detalles que ambientan cada uno de sus lienzos afro-cubanos requiere estudio, investigación y tiempo) al servicio de un empeño a la vez artístico y documental, porque si bien las Artes pueden llenar cumplidamente su misión del modo más libre y puro —plástica abstracta—no debiéramos olvidar que gracias a escultores, pintores, poetas, compositores y arquitectos la humanidad recoge los ecos y facetas de los pueblos siglos después que seres, costumbres, religiones y sucesos desaparecen. Por eso estos cuadros de Tarazona tienen importancia museal, ya que por primera vez se interpretan algunos de sus temas y otros que han sido tratados ya; pero ligeramente, con carácter de souvenir turístico, de ilustración banal, no con el de «estampas» que el artista atinadamente adoptó como título de la serie.

Enjuiciados según nuestro leal saber y entender los seis primeros lienzos del catálogo de la exposición del Hotel Nacional, nos resta decir algo de los otros seis: «Plaza de la Catedral» (en que ha logrado una atmósfera evocadora de la Colonia), «Río Almendares» (jugosamente impresionista de exactitudes); «Caserío» (típico criollo de cualquiera de nuestras provincias), »Lomas de Luyanó» (donde ha sabido plasmar un tema poco interesante a fuerza de ser cotidiano), «Contraluz» (con dificultades técnicas resueltas magistralmente), «Nubes de plata» (alarde de trazos ágiles). Fernando Tarazona no rehuye la figura ni el animal en sus paisajes, lo que no sólo da un elemento proporcional de dimensiones, y, además, quita el aspecto desolado a la visión de nuestra campiña que envuelve casi siempre una vaga melancolía.

Esta exposición, auspiciada por la Comisión Nacional del Turismo y la Secretaría de Educación, puede ser visitada todos los días. La entrada es libre.

Un magnífico álbum-souvenir ha sido impreso con juicios críticos sobre la obra de Tarazona y reproducciones a todo color de los principales cuadros.

Armando MARIBONA

ELEGIDA LA DIRECTIVA DE LA ASOCIACION DE ESCRITORES DE MARIANAO

El señor Carlos Valdés Miranda, Presidente de la Asociación de Periodistas y Escritores de Marianao, nos participa atentamente la toma de posesión de la nueva Directiva de dicha entidad, que ha de regir sus destinos durante el año actual de 1940.

He aquí la relación que integran dicha Directiva y sus correspondientes cargos:

Presidentes de Honor: César San Pedro y Arturo R. de Carricarte. Presidente, Dr. Carlos Valdés Miranda; Vice-Presidente, Pablo Santamarina Salinas; Secretario General, Amador Hernández Valdés; Vice-Secretario, Andrés Desvernine; Tesorero, Félix Llorente; Vice-Tesorero, Carlos Demestre Godínez; Contador, Bernardo García Feito; Vice-Contador, Federico Pérez Camino.

Vocales: Agustín Alvarez Estrada, Armando Canalejos Gil, Carlos del Cristo Duarte, Francisco Javier Argüelles, Gregorio Baralt, Pedro M. de la Concepción, Manuel Martínez Vázquez, Jesús Melón Ramos, Dr. Antonio Moreno de Ayala, Dr. Enrique Núñez Espinosa, César Martínez González, Diego González Martínez.

Disertará el Dr. Tejera sobre «Delitos financieros y su trascendencia social»

Mañana, viernes, a las 9 p. m., en el Salón de Actos del Instituto Nacional de Previsión y Reformas Sociales y de la Asociación de Escritores y Artistas Americanos, Prado entre Colón y Trocadero, pronunciará una conferencia el Dr. Diego Vicente Tejera, Magistrado del Tribunal Supremo de Justicia y Presidente del Instituto Cubano-Paraguayo de Cultura.

El tema que desarrollará el doctor Tejera, será «Algunos delitos financieros y su trascendencia social».

Dado lo interesante del tema y la alta personalidad jurídica del conferenciante, el acto se verá muy concurrido.

Tomó posesión la Junta de Gobierno del Colegio de Abogados de Sancti Spíritus

El Dr. Emilio Morate Freyre, Decano del Colegio de Abogados de Sancti Spíritus, nos participa en atento B. L. M. haber tomado posesión de su cargo él y los demás miembros de la Junta de Gobierno, todos los cuales dirigirán tan prestigiosa institución durante el año actual.

Completan dicha Junta de Gobierno, además del Decano, los siguientes Letrados:

Secretario, Dr. Jorge M. Mendigutía López-Regina; Tesorero, Dr. José Francisco Valdivia García; Diputados 1o., Dr. Armando de Lara Alvarez; 2o., Dr. José A. García López; 3o., Dr Luis F. del Moral Nogueras; 4o., Dr. Emilio Weiss de Sena

La muerte de Aurelio Crespo para el día 4

Por no haber concurrido ayer al tribunal el doctor José R. Cabezas, presidente de la Sala Quinta de lo Criminal de la Audiencia, que estaba indispuesto, se suspendió, nuevamente, para el día 4 del entrante marzo, el juicio oral de la causa por la muerte de Aurelio Crespo, en Luyanó.

EL FISCAL HABIA SOLICITADO TREINTA AÑOS DE PRESIDIO APRECIANDOLE AGRAVANTES

Juzgarán hoy en el Tribunal de Urgencia al autor de dos asalots y robos cometidos en el mes de Noviembre. En uno de ellos se batió a tiros con la Policía y salió lesionado

Gerardo Martínez, conocido por Gerardo Suárez y otros nombres, y por el alias de «Azuquita», ha sido sancionado por la Sala Primera de lo Criminal de la Audiencia con quince años de prisión, como responsable del homicidio del músico Miguel Larrazábal, a quien privó de la vida el día 3 de septiembre último en el café establecido en San Pedro 358. El Fiscal había interesado para Martínez, sanción de treinta años; por apreciar agravantes, pero el tribunal desecha las mismas y dice que en el delito no concurrieron circunstancias modificativas de la responsabilidad criminal. Dice la Sala que en el expresado establecimiento se encontraban ambos protagonistas, sosteniendo una discusión durante la cual Martínez invitó a Larrazábal a reñir, cosa que éste no aceptó y entonces el procesado, con un revólver, disparó contra aquel produciéndole una herida que lo privó de la vida. La indemnización civil la fija el Tribunal en $5,000.00 a favor de los herederos de la víctima.

Juzgarán hoy al autor de dos asaltos y robos en esta capital

En la mañana de hoy será juzgado por la Sala Quinta de lo Criminal de la Audiencia, en funciones de Tribunal de Urgencia, Juan Peña al que se conoce por numerosos nombres más como responsable de dos delitos de robo con intimidación en las personas y para quien el Fiscal interesará fuertes sanciones.

Se trata del sujeto, delincuente de pésimos antecedentes, que el 25 de noviembre último, intimidó con un revólver al dependiente del depósito de gasolina, sito en Concha 562, nombrado Pablo González, al que despojó de la suma de $68.63, importe de la venta del día; y del que, a los tres días, el 28 de noviembre, asaltó también revólver en mano, al propietario del depósito de sacos de Vives 504, Manuel González, tratando de despojarlo de la cantidad de $19.48 que llevaba en uno de sus bolsillos dentro de un saquito no lográndolo por la resistencia de González, el cual fué acometido por Peña con la culata del arma, produciéndole lesiones graves. Al acudir la policía y el público Peña se dió a la fuga siendo perseguido por un vigilante largo trecho, al que hizo agresión con el revólver, repeliendo la misma el agente de la autoridad, que logró herirle en el cráneo, por lo que Peña estuvo a punto de morir, salvando la vida milagrosamente.

Sanciones varias del Fiscal

El Fiscal de la Audiencia ha formulado conclusiones provisionales en causas por delito culposo de lesiones graves. En dichos escritos interesa dos años y seis meses de prisión e indemnizaciones, para Isidro Herrera Hechavarría, quien el dos de septiembre útlimo, manejando un ómnibus después de habre pasado el puente de Almendares se puso a limpiar el para-brisas llevando el timón sólo con la izquierda, con lo que no pudo controlar el vehículo y al quedar sin gobierno fué a chocar contra un poste. sufriendo lesiones seis de los pasajeros que ocupaban asientos en el ómnibus a uno de los cuales le ha quedado deformidad en el rostro.

—Nueve meses de arresto, privación de la cartera dactilar e indemnización, para Rogelio Cervantes Puig. En la noche del 8 de noviembre pasado, cuando José Dilio Guzmán Capaz, acompañado de una señora cruzaba la Calzada de Carlos III, por la esquina de Arbol Seco, el procesado, con un auto de su propiedad, desatendiendo las señales que le hacía con las luces posteriores un auto de la Policía, pasó por delante de este vehículo y arrolló a dicho Guzmán causándole lesiones que curaron en 10 días.

LA MODA EN LAS TELAS.

Gran Desfile de colores de verano.

Apresúrese a ver la exquisita colección de crepés que presenta nuestra Sección de Sedas de Color Entero. Se maravillará usted ante la elegancia de los nuevos tejidos, especialmente de los incomparables romanos Albarrosa, cuya delicadeza da a los vestidos un majestuoso efecto de distinción. Se sorprenderá usted gratamente ante el gran desfile de colores de verano, entre los que se destaca el verde-gris, el azul gris, el gris, el ostra, el cenizas de rosa y otros. Romano ALBARROSA. La vara

1.10

Planta Baja.

El Encanto

Venta Especial de Carteras de Verano en el Cuarto Piso.

Conjuntamente con nuestra Gran Venta de Zapatos de Verano hacemos una interesantísima oferta especial de carteras de Verano.

Bolsas de piel blancas y en colores y de telas estampadas

1.00 y 1.25

Cuarto Piso.

Aproveche nuestra Venta Especial de Medias de 1.80 rebajadas a 1.35

El Encanto

Hoy comienza nuestra

Gran Venta de Zapatos de Verano.

¡Apresúrese a visitar nuestro Cuarto Piso!

Si se apresura Ud. a visitar nuestro Cuarto Piso podrá adquirir los mejores zapatos de verano por una ínfima parte de su valor. Pero apresúrese, porque toda la Habana está pendiente de esta incomparable oportunidad anual. Diversidad de modelos. Blancos, azules, de charol, etc. Valen regularmente desde 8.50 hasta 17.00 y están rebajados para Ud. a

2.98, 3.98, 5.50

Cuarto Piso.

El Encanto

EN SERVICIO DE USTED "EL ENCANTO" ESTA ABIERTO SIN INTERRUPCION DE 8-30 a. m. A 6 p. m.

M.E.C.D. 2016

SECCION A

TELEFONOS:
Dirección M-2856
Jefe de Redacción M-1287
Sección de Sports M-7912

DIARIO DE LA MARINA

TELEFONOS:
Quejas M-7911
A. Clasificados . M-7915

SECCION A

AÑO CVIII — ACOGIDO A LA FRANQUICIA POSTAL — LA HABANA, JUEVES, 22 DE FEBRERO DE 1940. — EL PERIODICO MAS ANTIGUO DE CUBA — PAGINA QUINCE

A Través de Galicia

PARA MEJORAR EL GANADO VACUNO GALLEGO, QUE REPRESENTA EL 30 POR 100 DEL TOTAL DE ESPAÑA

La visita que acaba de hacer a Galicia en viaje de inspección y estudio el señor Díez Blas, competente Inspector General de Ganadería, evidenció otra vez la imperiosa necesidad de fomentar, ordenar y acrecer la riqueza ganadera de la región.

Es indudable que debiera ser mucho más pujante la del ganado vacuno dada la abundancia de prados y demás excepcionales condiciones agropecuarias del país; mas los años pasan y poco se adelanta a este respecto. Prevalecen las viejas prácticas, la inveterada rutina que frustra esporádicas iniciativas de modernización; así en lo que atañe a la selección de las reses como a la estabulación higiénica y a una cría y engorde racionales.

La ganadería vacuna gallega desdiaca desde hace años por su volumen y la bondad de la carne en las reses de ceba, cuando la razón dice que debiera ser notable, además, por la finura de los tipos, la especialización que mejorase la raza y la aplicación sistemática de los principios y métodos que la moderna Zootecnia aconseja.

Se reconoce que la sensible depreciación que viene sufriendo el ganado vacuno se debe, no precisamente a falta de cuidado de nuestros labriegos—ganaderos, sino a rancias deficiencias de orientación. Precisamente a corregir este abandono responden visitas y gestiones como las del doctor Díez Blas y desde luego tal es la misión aleccionadora de las Granjas Agrícolas experimentales de la región.

También la de la Federación Católico Agraria, que previsoramente se adelantó al Estado; y la intensa obra divulgadora que realizan los Inspectores de Sanidad pecuaria y publicistas de talento y autoridad en la materia; siguiendo las huellas de Bartolomé Calderón, Villanueva, Rof Codina y algunos más.

Sus estudios, libros, conferencias y profusos artículos abrieron brecha en la pasividad y apego a la tradición del medio campesino. Pero esta acción educadora es necesariamente lenta y fatigosa dado lo complejo de los temas que afectan a la ganadería vacuna gallega y a lo difundidas que están las perniciosas corruptelas.

Hay que adoptar procedimientos oficiales, rápidos y enérgicos, que impongan obligaciones, prohiban perniciosos usos y tutelen de modo constante la producción, su coste discreto, las materias alimenticias del ganado, la defensa sanitaria, el mejor aprovechamiento industrial, los transportes, etc. Causa sonrojo leer, sin réplica fácil, que siendo la ganadería gallega la más copiosa de España, es acaso la peor cuidada, mientras regiones similares como la asturiana, la montañesa y la vascongada se enorgullecen con el estado de sus reses, bien atendidas y a mayor precio solicitadas en el mercado.

Gran parte de la acción protectora y de renovación que se impone, fué allá obra de las Diputaciones provinciales o forales. Como es lógico que suceda. Al celo que esas corporaciones desplegaron para combatir el atraso y desterrar prácticas anacrónicas, se debe la prosperidad que alcanzaba en esos territorios la industria agropecuaria, antes que la guerra la desbaratase.

Considerable daño y merma causó, asimismo, en nuestras abundantes existencias de vacuno el envío diario de millares de bueyes, terneras y aun vacas para los frentes del Ejército y las plazas del interior, faltas de víveres. La prueba, que fué larga y dura, acusó la gran importancia y resistencia de nuestra ganadería. Razón de más para que se la proteja.

Todo ello debe estimular a aquellos organismos galaicos y a los labradores para rehacer presto el daño y resarcirse con nuevos modos del quebranto sufrido, perfeccionando la producción.

Hay que separar las razas vacunas especializadas para rendir carne o leche y cuidar de que no se dediquen indistintamente a la obtención de una u otra y a la vez al penoso trabajo del agro, que esteriliza los beneficios de la selección.

Que todo es hacedero, lo probaron las reiteradas prácticas y ensayos hechos; en los cuales lo único reprochable fué la falta de continuidad en el empeño. ¡Y qué gran pena no seguir decididamente un rumbo fijo!

Según el censo más reciente, son 4.163.540 las cabezas de vacuno con que cuenta España. De ellas corresponden a la Coruña 450.318, a Lugo 833.856, a Orense 240.033 y a Pontevedra 198.317...

Un total, pues, en Galicia de 1.242.524 cabezas que equivale, aproximadamente al 30 por 100 del total de las que en España se crían. Bien vale la pena de defender lo que tanto significa.

El Inspector General viajero se percató de estos y otros aspectos y se puso al habla con las Diputaciones provinciales gallegas que por laudable iniciativa del de la Diputación de La Coruña, don Emilio Romay, quieren afrontar el problema y llegar a una inteligencia práctica. Mucho es lo que las cuatro corporaciones pueden emprender y coordinar, si de veras se deciden a trabajar conjunta y ahincadamente en pro de la región.

Dicho se está que se brindaron al señor Díez Blas la más entusiasta colaboración y cuantas asistencias hagan falta. Reunió igualmente a los Inspectores provinciales de Higiene y Sanidad pecuaria y concertaron un plan de trabajo, que comenzará por el fomento y distribución de sementales en nuestras provincias.

Pretende seleccionar la raza vacuna del país mediante la creación de un mayor número de paradas y el establecimiento en cada una de registros y libros con el historial de las reses, para que sean razonables los cruzamientos y feliz el resultado. Hubo casi siempre en los cruces con razas extranjeras una libertad abusiva, dañosa, verdaderamente arbitraria. Y no es que no se predique con el ejemplo. Véanse como testimonio de orden y acertado régimen los sementales obtenidos aquí mismo, en La Coruña, por la Federación Agraria. En los establos que posee en las afueras de la capital—con locales diversos, parideros, enfermería, laboratorio, depósito y demás—tiene hoy estabulados toros sementales y magníficas vacas lecheras con lucidos terneros, que nacieron de tan escogidos ejemplares. Estos presuntos sementales serán repartidos oportunamente entre los Sindicatos que integran la Federación, con lo cual y paulatinamente se proseguirá la selección que preconizamos.

A ella contribuyen las Granjas del Estado, a que antes aludo. Los excelentes toros de que disponen, son cedidos gratuitamente para cubrición de sus vacas a los labradores y ganaderos que con ellas acuden. Es cuanto cabía hacer hasta ahora, con los no muy abundantes elementos disponibles.

Con estos atemperos se va sustentando la legendaria fama de la ganadería vacuna gallega, que hacía que Inglaterra fuese uno de los principales compradores y que las escuadras británicas se surtieran de carne en sus frecuentes estancias en las Rías bajas.

Hay que reaccionar, volviendo por prestigios tan bien adquiridos. Y a ello se va.

Se enviarán técnicos, en momento propicio, al extranjero, para que estudien los últimos perfeccionamientos y mejoras en los países donde la ganadería alcanzó un desarrollo mayor y vengan a implantarlos en la región.

Por de pronto, lo que apremia es la compra por la Dirección General de Ganadería de buenos toros para mejorar con los cruzamientos la raza vacuna del país. Luego se seguirá trabajando con el decidido apoyo del Estado y de las Corporaciones regionales, hasta afianzar la redentora obra, que ve el país con la más viva simpatía.

No habrá perdido la visita el Director General.

Alejandro BARREIRO
La Coruña, Enero, 40.

SIGUIENDO EL EJEMPLO DEL GENERALISIMO FRANCO, LA VIDA SOCIAL EN MADRID SE DESARROLLA DENTRO DE UN AMBIENTE DE SENCILLEZ ADMIRABLE

PARECE CONFIRMARSE LA NOTICIA DE QUE ALEMANIA TRATA DE TRASLADAR A ESPAÑA PARTE DE SUS CREDITOS EN E. U.

Mediante ciertas condiciones, Gran Bretaña y Francia consentirían en que España compre barcos alemanes

El pintor mexicano Diego Rivera declaró ayer que el Congreso pro-ayuda a los refugiados españoles es una maniobra stalinista contra los intereses de las Américas

MADRID, febrero (Especial)—Informantes fidedignos confirman la noticia recibida hace días, de que Alemania estaba gestionando el traslado a España de algunos de los créditos en dólares que tiene en los Estados Unidos.

Alemania no puede usar estos créditos en ninguna forma debido al bloqueo británico. Además, algunas personas creen que otra razón para pensar en el traslado es el temor de que los Estados Unidos lleguen a tomar las armas contra Alemania, en cuyo caso, naturalmente, los créditos serían confiscados.

La forma como España usaría los créditos es cosa que nadie puede adivinar. Podría tal vez prometer pagarle a Alemania después de la guerra o darla algunas ventajas económicas al presente. En todo caso, el arreglo sería ventajoso para la industria española. Por ejemplo, las fábricas textiles de Barcelona están por usar hasta 250,000 pacas de algodón que Washington hizo que se le suministraran a España hace algún tiempo.

También se reveló que intereses españoles, de conformidad con los deseos del Gobierno de construir una flota mercante, están considerando la compra de varios centenares de miles de toneladas en barcos alemanes que se hallan actualmente embotellados en puertos españoles. La Gran Bretaña y Francia, según se tiene entendido, han dado su consentimiento para la compra siempre que no se haga uso inmediato del crédito que le resulte con esto a Alemania y siempre que los barcos sean usados sólo en rutas regulares neutrales del comercio.

Critica Diego Rivera el Congreso Pro-Refugiados Españoles

CIUDAD MEXICO, febrero 21 (AP.—El pintor muralista Diego Rivera, prominente comunista ortodoxo mexicano declaró hoy, hablando con el corresponsal de la Prensa Asociada, que "el Congreso Pro-Ayuda a los Refugiados españoles fué una maniobra stalinista contra los intereses de los pueblos latinoamericanos y contra Norteamérica, Inglaterra y Francia".

Crédito para la reparación de las iglesias en Gijón

GIJON, febrero 21 (AP).—El Ayuntamiento de esta ciudad ha aprobado un crédito de 420.000 pesetas para la reconstrucción de las iglesias.

El gobierno prepara un nuevo Código de Administración local

MADRID, febrero 21 (AP).—El ministro de la Gobernación, señor Serrano Suñer, dijo a la Federación de Urbanismo y Vivienda de la Hispanidad que se reunió ayer en el hall del Instituto de Estudios Políticos de Falange que el nuevo gobierno está preparando un nuevo Código de Administración Local que resolverá todos los problemas municipales.

Las reclamaciones contra los bienes del General Miaja

MADRID, febrero (Especial).—Las autoridades han concedido un plazo de treinta días para que sean presentadas las reclamaciones de particulares contra los bienes del general Rojo, los del general Miaja y los de la esposa de éste.

Como es sabido, el general Miaja y sus familiares se nacionalizaron mexicanos.

Se inaugura el servicio directo de carga entre Nueva York y España

VIGO, febrero (Especial).—Se ha inaugurado el servicio directo de carga entre Nueva York y España con la llegada del vapor norteamericano "Cold Harbor", de la Unites States Lines". El "Cold Harbor trae 2050 toneladas de carga general. Por ahora, este servicio será quincenal y se espera que pronto iniciarán sus servicios de viajeros los trasatlánticos de la misma compañía.

Protesta de Refugiados españoles ante Daladier

NUEVA YORK, febrero (Especial).—En las oficinas generales de ayuda a los refugiados españoles se ha enviado una protesta al Primer Ministro de Francia, M. Edouard Daladier, por haberse recibido de París informes cablegráficos que aseguran que las autoridades francesas están estorbando el desarrollo de los planes relacionados con el traslado de refugiados españoles a América.

También se envió un mensaje al Presidente Roosevelt y otro al Secretario de Estado, Mr. Cordell Hull.

La reconstrucción de Teruel iniciada por el Gral. Varela

En Vigo no sabe aún si la fuerte explosión oída procedía del vapor Tara

VIGO, febrero 21. (AP).—El pesquero «Ciriza» ha traído a este puerto un cadáver mutilado que halló a doce millas del Cabo Toriñana.

Los oficiales del pesquero dicen que oyeron una terrible explosión en alta mar y que al practicar investigaciones solamente hallaron un cadáver.

El General Varela inició la reconstrucción de Teruel

TERUEL, febrero 21. (AP).—El general Varela, Ministro de la Guerra en el Gobierno del Generalísimo Franco, llegó hoy para colocar la primera piedra simbólica de la reconstrucción de la ciudad.

Teruel amaneció engalanado con banderas y colgaduras con motivo de celebrarse mañana el aniversario de la ocupación de la ciudad por las fuerzas de Franco.

Nada saben del vapor holandés

VIGO, febrero 21. (AP).—Las autoridades del puerto dicen que no tienen noticias acerca del vapor holandés «Tara» y que tampoco saben si la terrible explosión que se escuchó en el mar, tenga relación con el hundimiento de ese barco.

UNGUENTO MONESIA
INFALIBLE PARA CURAR LLAGAS, ULCERAS, PANADIZOS, SIETE CUEROS, UÑEROS, GOLONDRINOS, TIÑA, LOBANILLOS &

Mejoras para empleados

SARIA, febrero. Especial—En sesión del Ayuntamiento fué tomado el acuerdo de equiparar a los obreros y empleados municipales en las mejoras que acaba de hacer el Estado respecto a sueldos. Debido a la buena situación económica del Municipio, esto no supone ningún sacrificio.

LOS VINOS Y LICORES
Omar
SON LA DELICIA DEL PALADAR
ANIS — RON
VERMOUTH — COÑAC
CAZALLA — CREMAS
MOSCATEL — MANZANILLA
VINOS DE MESA
VINO AÑEJO AUTENTICO

AUXILIO SOCIAL

En su afán de superar cada día los beneficios que otorga, Auxilio Social ha creado Doce Becas para niños cubanos, hijos de españoles humildes, en la localidad de Chambas (Camagüey), los que a partir de este mes recibirán educación gratuita, costeada por Auxilio Social, en el plantel de la Sociedad de Instrucción «Colonia Española».

Al agradecer a dicha Sociedad de Instrucción las facilidades que nos ha brindado para llevar adelante nuestra labor, ponemos en conocimiento general que, en esta fecha, son Ciento Doce niños cubanos, hijos de españoles, los que reciben educación merced a las becas concedidas, sin que para concederlas hayamos preguntado cómo pensaron sus padres, aunque sabemos que los hay de todos los matices; sin embargo, nos basta saber que son niños cubanos e hijos de padre o madre españoles, para que cumpliendo con nuestro deber les ofrezcamos a todos, los beneficios de Auxilio Social.

ESPAÑOL: SUSCRIBE UNA FICHA AZUL

RON HAVANA CLUB

Se impone por su calidad

El general Moscardó no ha logrado identificar el cadáver de su hijo José, asesinado por los rojos en 1936

Entre los seis jugadores sancionados por el Consejo Nacional de Deportes por no haberse presentado en la zona nacional al salir de la roja, figura Ricardo Zamora

SAN JUAN DE LA LUZ, Francia, febrero 21 (Havas).—Hay informes de que el vapor español Banderas, hundido hace dos días a la altura de Cabo Villano, fué torpedeado por un submarino alemán.

Sancionado Ricardo Zamora, por no presentarse en la zona nacional

MADRID, febrero 21 (Havas).—Entre los seis jugadores sancionados por el Consejo Nacional de Deportes, por no haberse presentado en la zona nacional después de haber salido de la roja, se encuentra Ricardo Zamora, el mejor guardameta del fútbol español.

Hacia Lisboa el Ministro del Paraguay en España

MADRID, febrero 21 (Havas).—Hoy partió en dirección a Lisboa el Ministro del Paraguay en España, Sr. Arturo Bray, nombrado también en Portugal. Va a presentar credenciales.

Moscardó no logra identificar a su hijo asesinado por los rojos

BARCELONA febrero (Especial)—El general Moscardó ha estado hoy en el cementerio de las Corts para intentar la identificación de los restos de su hijo don José asesinado por los rojos en julio de 1936. No se ha podido lograr dicha identificación.

La Diputación de Zarazoga eleva los sueldos

ZARAGOZA, febrero (Especial)—La Diputación ha resuelto elevar el sueldo a todos sus funcionarios en la misma cuantía que el Estado ha hecho con los suyos.

Ocho vacantes, en San Fernando

MADRID, febrero (Especial).—La Academia de Bellas Artes de San Fernando ha anunciado las vacantes de los señores Anasagasti, Bilbao, Orueta, Arbós, María Castell, Allende Salazar y Treslles, distribuídas así: Arquitectura, una, pintura, dos; escultura, dos, y música, tres.

Veintitrés niños pobres, bautizados

SEVILLA, febrero (Especial).—"Auxilio Social" no se ha limitado únicamente a socorrer a las familias damnificadas por las últimas inundaciones sino que también ha procedido a bautizar en la capilla del Cerro del Aguila a veintitrés niños, regalando las canastillas.

Como padrinos actuaron las autoridades y jerarquías y como madrinas, las muchachas de "Auxilio Social". Después fueron obsequiados los familiares con vinos y dulces.

Dos muertos por derrumbamiento

JAEN, febrero (Especial).—En un derrumbamiento de tierras han perecido los obreros Ricardo Rivas Rojo y José Valenzuela. El hecho ocurrió en las afueras de Alcaudete y sitio conocido por Escamilla.

SUSCRIBASE Y ANUNCIESE EN EL «DIARIO DE LA MARINA»

Los grandes y lujosos palacios de los aristócratas fueron los que más sufrieron los efectos de la guerra

Con la reapertura de las Embajadas, teatros y clubs, la vida de sociedad en la capital de España retorna a la normalidad, con las restricciones que la guerra impuso

MADRID, febrero (Especial).—La vida de sociedad en la capital española que en los días de la monarquía era tan animada como cualquier otra de Europa, está dando señales de vida.

La sencillez es la nota característica. Las privaciones de 32 meses de guerra civil siguen siendo recuerdo tan fresco que nadie se preocupa por llevar puestos vestidos o trajes de etiqueta.

El generalísimo Francisco Franco, quien ha prevenido al pueblo en general que el trabajo debe ser lo fundamental si es que la nueva España ha de lograr su destino, pone el ejemplo de autoridad en su vida privada. Hasta hoy el caudillo no ha asistido a ningunas fiestas sociales, ni tan siquiera a las funciones diplomáticas.

La señora de Franco, sencilla y elegantemente vestida, acompañada en ocasiones por su bella hija, la señorita Carmen Franco, representa a la primera familia de España en todos los grandes festivales. El generalísimo Franco conserva todas sus energías para la magna tarea de dirigir al estado.

Embajadas y legaciones

El ritmo de la vida de sociedad en la capital se ha acelerado con ra reapertura de las embajadas extranjeras. Los diplomáticos, en su mayoría, pasan el verano en San Sebastián, la bella ciudad norteña a orillas del mar Cantábrico que escapó de la furia de la guerra civid; pero gradualmente han estado llegando e instalándose en Madrid desde que los poderes fueron trasladados de Burgos.

La Legación del Manchukuo abrió la temporada social-diplomática con un "cocktail party". Perico Chicote, quien desde "botones", llegó a ser el mejor cantador y cantinero de España, tuvo a su cargo la cantina esa noche. Perico, cuya famosa cantina, "Chicote's" quedó destruída por la guerra, anuncia la inauguración de su nuevo Bar.

El embajador de Alemania, Von Stohrer; el embajador de Italia, general Gambara, y el Consejero de la Embajada americana, Robert Scotten, también han dado fiestas en honor del cuerpo diplomático. Hasta le fecha no ha habido banquetes formales, sino simplemente almuerzos o reuniones en los que se han servido licores y postres.

La esposa del embajador norteamericano Alexander W. Weddell, ha organizado varios festivales en beneficio de Auxilio Social.

La lujosa mansión que alberga a la Embajada americana, cuyas salas guardan cuadros hechos por famosos pintores españoles, salió del período de la guerra civil sin haber sufrido grandes daños. Su propietario, el Duque de Montellano, tuvo la sagacidad de alquilarla al gobierno norteamericano años antes de que estallara la guerra civil.

No corrieron igual suerte otros aristócratas cuyas bellas villas fueron antaño puntos de reunión.

Si los dueños lograron escapar con vida, en cambio sus casas fueron saquedas y averiadas por los izquierdistas. Los que han regresado después de larga ausencia han encontrado sus casas en condición tan lamentable que han ido a vivir a pisos modestos mientras pueden componer los daños y comprar nuevos muebles.

Los famosos clubs madrileños

Los clubs más famosos de Madrid también sufrieron las consecuencias de la guerra. El famoso "Nuevo Club" perdió una tercera parte de sus socios, muchos de ellos víctimas del espantoso "paseo" del que ya no regresaban. Clubs como el que acabamos de mencionar, el "Casino" y "La Gran Peña", han puesto placas en sus vestíbulos con los nombres de los socios "asesinados durante la dominación roja". Las administraciones de estos clubs han vuelto a entrar en posesión de sus bienes, según acuerdo de las autoridades nacionalistas; pero han encontrado los edificios maltratados y desaparecido casi todo el mobiliario. Pasará algún tiempo para que puedan estar en condiciones de ser habitados.

Madrid, sitiado durante la guerra, abrió un paréntesis en su vida de sociedad. Los apuros de la alimentación no dejaban tiempo ni humor para pensar en fiestas. Si acaso, eran las autoridades izquierdistas las que daban alguna fiesta para agasajar a algún visitante extranjero de cierto renombre.

Se reponen los guardarropas saqueados

Durante la guerra, los guardarropas de los madrileños fueron vaciándose. Las mujeres se acostumbraron a andar sin sombrero por las calles. Más que por gusto, por necesidad. En efecto, había izquierdistas recalcitrantes que veían con malos ojos a la persona que anduviera con sombrero,—hombre o mujer,—pues esa prenda era símbolo de "burguesía", para quien la llevaba, y se dieron muchos casos de qué se matara a la gente sólo por usar sombrero.

Ahora los sombreros vuelven a estar de moda; sin embargo, son muchas las madrileñas que prefieren la mantilla, que cuesta mucho menos que un sombrero. Algunas tiendas ofrecen sombreros hechos con los últimos modelos de París; pero sus precios son exorbitantes.

Lo mismo pasa con los vestidos de soiré. Los que antes de la guerra costaban de 300 a 700 pesetas, ahora cuestan de 700 a 1,250 pesetas.

También la ropa de hombre ha subido de precio. Sastres como Cid y Ciniarra cobran cuando menos de 500 a 750 pesetas por un traje de manufactura española. Antes de la guerra, en Madrid se conseguía un traje de casimir inglés por 400 pesetas; pero ahora el precio no baja de mil pesetas.

Por supuesto que no hay que preocuparse en vestir elegante para ir al Teatro. Claro es que van mujeres bellas y vestidas con elegancia; pero lo característico es la sencillez en el vestir. Son pocas las mujeres que llevan puestas joyas.

DR. ROSATI
DENTISTA
O'Reilly, 463. A-9422.

Baúles y Maletas
EL MEJOR SURTIDO
Casa MORERA
MAXIMO GOMEZ 676.
TELEFONO A5-1302.
Entre Carmen y Figuras

Dos medallas de sufrimientos por la Patria a la Sra. Moscardó

En el horror, la angustia y la gloria de Toledo, fulgura con luz brillantísima el nombre de doña María Guzmán de Moscardó. El terrible alud rojo la separó de su esposo, cuando éste tomaba el mando del Alcázar y se disponía a escribir, con su valor heroico, la más formidable epopeya de la Historia de España. Refugiada en el manicomio toledano, resistió con entereza sobrehumana las más tremendas adversidades. La persecución implacable de la horda que la buscaba con ahinco; el cerco feroz, salvaje, de la fortaleza que defendía el compañero de su vida; la muerte alevosa, cruelísima, de Luis, el hijo de sus entrañas, inmolado a la más abyecta barbarie conocida en el mundo... Luego, por si fuera poco, la noticia de la muerte de su otro hijo, Pepe, sacrificado por los rojos de Barcelona.

Madre, como otras madres españolas, llena de un orgulloso dolor. El dolor, intensísimo, sólo puede mitigarlo ese santo orgullo de saber que todos los sufrimientos se ofrendaron a la Patria querida, y que aquellos hijos que se fueron para no volver están presentes en el mismo corazón de España.

¡Cómo lucirán sobre el pecho de esta ilustre dama las dos medallas de Sufrimientos por la Patria que le han sido concedidas reglamentariamente!

Todo el aceite queda a disposición de la Comisaría General

Entusiasmo de cosecheros propietarios y público para el envío de vino a Finlandia

MADRID, febrero. Especial. El «Boletín Oficial del Estado» publica una orden poniendo a disposición de la Comisaría general de Abastecimientos la producción general de aceite nacional, de aceite de oliva y de orujo depositada en poder de sus tenedores en las provincias productoras. A partir de esta orden, toda la producción queda a disposición de la Comisaría general sin que ello entrañe la paralización de venta al por menor por el detallista de las mismas provincias productoras.

Se consideran provincias productoras Alava, Albacete, Alicante, Almería, Avila, Badajoz, Baleares, Barcelona, Cáceres, Cádiz, Castellón, Ciudal Real, Córdoba, Cuenca, Gerona, Granada, Guadalajara, Huelva, Huesva, Huesca, Jaén, Lérida, Logroño, Madrid, Málaga, Murcia, Navarra, Salamanca, Sevilla, Tarragona, Teruel, Toledo, Valencia y Zaragoza. La Comisaría será el único organismo facultado para movilizar dichos aceites, siendo, por tanto, la única compradora. La comisaría pondrá mensualmente los cupos provinciales a disposición de los gobernadores.

Se prohibe la circulación y salida de aceites sin la correspondiente guía, que solamente podrá expedir la Comisaría.

Vino español para los heroicos finlandeses

MADRID, febrero. especial. La idea de obsequiar con vinos españoles al ejército finlandés marcha y crece entre el entusiasmo de cosecheros, propietarios de cafés, bares y particulares. Los soldados finlandeses podrán muy pronto brindar con caldos españoles la victoria de sus armas. Con objeto de ocuparse de la recepción, almacenaje y envío de los donativos se han constituído en el periódico «El Alcázar» una junta proayuda a Finlandia que preside el director del mencionado diario J. E. Casariego.

BARCELONA, febrero. Especial. El gobernador civil ha anunciado la creación en esta ciudad de un Instituto Español de Estudios Mediterráneos y ha invitado a Corporaciones y particulares para que secunden esta iniciativa.

Este instituto será como un laboratorio de cultura moderna. en todos los órdenes de la cultura humana.

GRAN VINO
GOLIATH
PODEROSO EXTRA RANCIO
UNICO GENUINO
FAMOSO DESDE 1920.
Distribuidores: José Arechabala, S. A.

¿CONOCE UD. EL NUEVO QUESO PATAGRAS NELA?
EXITO DE LA INDUSTRIA NACIONAL
—PIDALO HOY MISMO—

CHORIZOS Y MORCILLAS
"LA LUZ DE AVILEZ"
SUPERIOR A TODOS

DR. MANUEL VILLAVERDE
Médico de la Clínica del Profesor Gregorio Marañón, de Madrid.
Medicina General. Secreciones Internas. Consulta previo turno.
Teléfono F-3532. — Calle 17, número 11. — Vedado.
De las Universidades de Madrid y de La Habana

PINTURAS de Calidad
a Precio Limitado

Pinturas germicidas para Frutales • Pinturas Marinas • Patentes para Embarcaciones • Esmaltes para Muebles • Pinturas mate para paredes • Barnices para intemperie • Aluminio para exteriores • Patente anti-corrosiva para Metales • Pasta blanca de Zinc • Pinturas para Interiores y Exteriores, fabricadas con aceite de Tung chino •

Agente General
TITAN
O'Reilly 364 (entre Compostela y Habana)
Teléfono A-7741

M.E.C.D. 2016

GANO EL VEDADO TENNIS CLUB EL PRIMERO DE LA SERIE EXTRA, 48 x 45

GALLINAT, FUMERO, GOMEZ Y LALO HERRERO, EN SENSACIONAL CARRERA, EL SABADO 24

Si nos atenemos a la voz de la calle el sábado próximo no se cabrá en el Stadium «Galbán Lobo», en Regla, donde la DGND presentará unas competencias de autos y motos que resultarán altamente emocionantes. No hay un corrillo donde no se hable del duelo que presentarán Inocente Gómez, al timón del Carvajal Special, y Rosendo Fumero, con su Fisk Safti Flaight. Ellos dieron la nota de alta emoción en las competencias del domingo pasado en la que el carro de Carvajal se fué contra los cables protectores después del impacto que hizo con el Fisk de Fumero y ahora se verán acompañados de dos leones como lo son Lalo Herrero, que llevará su veloz Competidora y Rafael Gallinat, el «as» oriental que ha puesto su Relámpago Oriental como una navaja.

Esos cuatro leones sueltos en una competencia a 20 vueltas han de brindar lo que se llama una competencia caliente y como todo el premio irá a poder del que gane, ya se imaginarán ustedes lo que hará ese temerario que es Rosendo Fumero por llevarse «el guano». El rubio muchacho de la Agencia de Marianao se ha ganado los simpatizadores a millares porque en todos los momentos ha brindado el máximo de sus conocimientos, sin considerarse jamás vencido, y ahora, fresco, sin haber pasado por un hoat eliminatorio, va a resultar el favorito de la afición para la conquista del gran premio.

Otro duelo que será verdaderamente imponente y que trae el bagaje de una rivalidad que ya pasa de los límites de la prudencia, será el que sostendrán en la clase «A» de la categora «iB» los ases León Herrero y Andrés Irán, que han puesto respectivamente sus «Michelin Special» y «Pinin Special» en unas condiciones que fácilmente podrían competir en la categoría abierta si así lo deseasen.

PEDRO GALIANA

Desde el Bull Pen

—Walter Johnson pudiera volver a Washington.
—Manuel Salvo se fortalecerá las piernas.
—Jugará el Habana en Santiago de Cuba.

NO BUSQUE ESTO EN LOS BOX-SCORES

Hasta el año pasado, los umpires de las Grandes Ligas tenían que pagarse sus gastos de viaje, al trasladarse de una ciudad a otra... A partir de la próxima temporada, esas cuentas estarán a cargo de las oficinas de los distintos circuitos... Dicen que Clark Griffith está estudiando la posibilidad de devolver a Walter Johnson a Washington, como coach del team... Preocupado por la popularidad que ha conseguido Ted Williams, el famoso Joe DiMaggio abandonará este año su pose de esfinge para mostrarse más comunicativo con los periodistas y fanáticos... Tom Meany, que este año cubrirá los partidos del Brooklyn Dodgers, asegura que «nadie debe cotizar muy bajas las acciones de los Superbas»... «Un break inesperado y cualquier contratiempo que experimenten los Cardenales puede situar a los Dodgers en privilegiada posición para ganar el pennant»—dice Tom... En muchos círculos deportivos están decorando sus paredes con los scores de la serie mundial de 1926, que fué la última vez que los Yankis fueron derrotados en un clásico... Ese año los Mulos de Manhattan perecieron ante los Cardenales de San Luis, que habían ganado su primer pennant con Rogers Honrsby de director... La serie se extendió a siete juegos y Grover Alexander resultó héroe cuando ponchó a Toni Lazzeri con las bases llenas en el séptimo inning... Bill Terry tiene la impresión que Zeke Bonura es un jugador personal... Esto es, que se preocupa demasiado por sus records y muy poco por el club donde presta sus servicios... Los Hermanos Maristas tienen un hermano que sabe más baseball de Liga Grande que muchos cronistas... Se trata del Hermano Gilberto, que dirige el equipo colegial de baseball de ese plantel... Pregúntenle en cualquier momento quién jugaba la primera base de los Yankis antes de Gehrig, y le responderá antes de que usted pueda coger respiración...

El pitcher Manolo Salvo, de los Gigantes, trabajó durante el Invierno como «floor-man» de un Ten-Cents store de San Francisco a fin de fortalecerse las piernas para el baseball... A Connie Mack se le ha complicado la vida con sus jugadores veteranos por haber sido tan complaciente con Benny McCoy... Ahora todos quieren contratos por dos años y con sueldos de más de $10,000 garantizados... El primer hit que conecte Paul Waner en la próxima temporada, será el número 2,800 que fabrique como Pirata desde que ingresó en las Mayores...

Los Cubs de Chicago recibirán pronto los servicios de un novato, el outfielder Lou Novikoff, cuyos padres rusos no saben una palabra de inglés... Terry hizo un buen esfuerzo por adquirir sus servicios, pero, el club Los Angeles sólo entró en tratos con los Cubs... Los terrenos de Sportsman's Park, en San Luis, tendrán las mejores luces de las Grandes Ligas en 1940... Sam Breadon ha hecho pruebas interesantísimas, y está convencido de que ningún parque le ganará en potencia de luz.

En los últimos días de la presente semana saldrán hacia Oriente, para celebrar varios matches por Palma Soriano y Santiago de Cuba, los clubs «Habana» y «Cuban Stars», dirigidos por Mike González y José María Fernández, respectivamente... El club rojo estará formado por Julio Rojo, como catcher, con Tomás de la Cruz, Luis Tiant y Manolo Fortes, como pitchers; Bianco, Strike Valdés, Mirabal y Torres, como infielders, y Estalella, Crespo, Sagüita Hernández y Cando López, como outfielders... Los Cuban Stars llevarán a Fermín Guerra detrás del plate, con Indian Torres, Agapito Mayor y García de pitchers; Linares, Correa, Arango y el Pollo Rodríguez de infielders, y Caraballo, Varguitas, Castaño y Oms, de outfielders... Estas dos combinaciones practicarán hoy por la mañana en el Stadium de La Tropical...

Francisco Valmaña, presidente de la Liga Profesional de Baseball, dice que su circuito no tomó ninguna acción contra las fianzas prestadas por los distintos dueños de clubs del último campeonato, debido a que en sus oficinas no se recibió ninguna comunicación de protesta de los jugadores...

Lo que separa a Joe Medwick de la nómina de los San Louis Cardenales es tan sólo una diferencia de dos mil pesos... Joey quiere $20,000 por su trabajo de la season, y el club le ofrece $18,000... Lo que separa a los fanáticos de la visita del San Luis, son tan sólo 37 días... El shortstop Lyn Myers no vendrá con los Pájaros Rojos... Rickey lo acaba de enviar al Columbus, de la Asociación Americana, pero, en su lugar veremos en acción al veterano Lyn Lary, que fué short stop de los New York Yankees en los años championables de 1932..

George Washington Case, sensacional outfielder de los Senadores, fué considerado el mejor atleta de Jersey City por 1939, y con este motivo se le ofreció un banquete en el mejor hotel de la ciudad; pero, a mitad de la fiesta se presentó Toni Galento y se robó el show, dejando a Georgie muy mal parado... He aquí una historia interesante que no se había relatado todavía, en relación con la regla que se tomó para prohibir a los New York Yankis que hiciesen cambios con otros teams de la Liga Americana... Según un diario de San Luis, el mismo día que Clark Griffith propuso era regla en el mitin de magnates, su manager, Buck Harris, llamó por teléfono a Joe McCarthy para proponerle un cambio, a fin de hacerse de los servicios del outfielder Tommy Henrich, a quien pretendían transformar en primera base... McCarthy aceptó en principio la proposición de Harris, pero, cuando se enteró de la actitud de Griffith en el mitin de los magnates, se volvió para atrás, negándose a llevar adelante la operación... De todo esto, el que más se habrá alegrado habrá sido el propio Henrich, que así ha quedado en un team campeón.

Bill Terry admite con franqueza que todo el chance de los Gigantes descansa en lo que pueda hacer Carl Hubbell, de quien espera 18 victorias este año... «Si Hubbell no gana 18 y Schumacher, 15, los Giants finalizarán en segunda división»—admite Bill.

Los Gigantes presentarán este año un infield joven, como hicieron los Yankis en 1926, y si la combinación de Gehrig, Lazzeri, Dugan y Koenig fué buena para proporcionarle tres pennants seguidos a los Yanks, Terry confía en que la suya de Young, Witek, Stewart y Jurges le permita ganar por lo menos dos... En el outfield, Terry se confía en Jojo Moore... Y dice: «Yo creo que Jojo tuvo una mala campaña en 1939, pero, si realmente ha comenzado a decaer, entonces será difícil buscarle sustituto»... En lo que se refiere a la Liga, Terry cree que los Cardenales serán los favoritos para ganar, con los Reds de Cincinnati en segundo lugar... Hablando del Brooklyn, Bill se olvida de la excesiva cantidad de hiel que ha tenido que tragar en Flatbush, por sus inoportunas declaraciones contra los Dodgers, y afirma: «Esa gente no tiene chance; el año pasado estuvieron realmente dichosos cuando finalizaron terceros».

Los periódicos de Cincinnati aseguran que los Yankis han conseguido un segundo Lefty Grove en la persona de Lee Grissom... Nosotros lo dudamos... Pitchers como Grove no se encuentran fácilmente... Ni ningún equipo los deja escapar así como así... Joe DiMaggio cree que los Yankis volverán a repetir, pero, su información particular parece ser de primera, porque insiste en que la victoria será sólo por tres o cuatro games... En los círculos deportivos se están haciendo interesantes apuestas a base de que Frankie Frisch, nuevo manager de los Piratas, será expulsado del juego mayor número de veces que Leo Durocher.

Comienzan los preparativos para la temporada de natación

SPORTS DIARIO DE LA MARINA SPORTS
PAGINA DIECISEIS LA HABANA, JUEVES, 22 DE FEBRERO DE 1940. AÑO CVIII

VENCIERON AYER LOS ESCOLAPIOS AL GALBAN, 30-15

San Agustín venció a Mimó en el primer juego de la tarde para seguir invicto

Los invictos muchachos del colegio San Agustín mantuvieron en la tarde de ayer su invicto superando a los del Mimó con score de 38x24, en el primer match que presentó la Federación Atlética Intercolegial de Cuba.

Teniendo de líder al jovencito Iglesias, que conectó 7 buenas canastas, los discípulos de Gutiérrez aseguraron desde temprano el juego, ganando el primer half con anotación de 19x1. Mujica y Cané también sobresalieron por los vencedores. Llópiz fué el mejor player de los vencidos.

En el segundo choque de la tarde los Escolapios de Guanabacoa superaron con facilidad al Colegio Galbán, marcando el score 30x15. La fuerte batería de los Escolapios entró en acción pronto y tomaron buena ventaja desde el primer tiempo de juego.

Monfort, el pequeño Sabadí, Camps y Plasencia anotaron con frecuencia pese a la negativa de muchas buenas bolas de pasar por el aro. Ricardo Pérez y Alvarez fueron los mejores hombres de los vencidos.

Gabby, Jr.

SAN AGUSTIN

	Fig.	Fog.	Fc.
F—N. Mujica (11)	3	1	2
F—R. Cané (9)	2	1	2
C—R. Fernández (10)	0	0	0
G—J. A. Iglesias (3)	7	2	3
G—J. Rodríguez (12)	1	0	2
F—I. Iglesias (7)	1	0	0
C—R. Alvarez (4)	0	0	3
G—H. Fernández (8)	0	0	0
C—O. Fernández (5)	1	4	0
F—A. Rodríguez (6)	0	0	1
Totales:	15	8	13

MIMO

	Fig.	Fog.	Fc.
F—A. Campanería (3)	1	2	2
F—A. Navarro (4)	0	0	0
C—A. Godoy (15)	1	1	2
G—G. Llópiz (7)	5	4	3
G—J. De-Vera (11)	0	0	1
G—J. Castro (5)	1	1	3
Totales:	8	8	11

RESULTADO:

	1er. half.	2o. half.	T.
San Agustín	9-10	2-17	—38
Mimó	1- 0	13-10	—24

Referee: J. Morilla. Umpire: J. Llagostera. Anotador: A. N. Coronado. Cronometrista: F. Menéndez. Jugado en el floor: Deportivo Asturias. Fecha: 2, 21, 40.

ESCOLAPIOS

	Fig.	Fog.	Fc.
F—N. Monfort (6)	3	3	1
F—L. Sabadí (4)	4	0	1
C—E. Camps (10)	2	2	2
G—G. Plasencia (5)	3	1	2
G—M. Saldaña (13)	0	0	1
G—J. Merille (11)	0	0	0
G—R. Miguel (17)	0	0	0
E—R. Aguilera (16)	0	0	0
F—E. Cancio (7)	0	0	0
C—L. Ceballos (9)	0	0	1
Totales:	12	6	8

GALBAN

	Fig.	Fog.	Fc.
F—R. Pérez (8)	3	1	1
F—L. Arroyo (4)	1	0	3
C—J. P. Fariñas (10)	0	0	4
G—A. Alvarez (14)	2	0	0
G—E. Pedroso (5)	0	0	3
G—R. Nogueira (13)	1	0	1
G—L. Pastor (9)	0	0	1
Totales:	7	1	13

RESULTADO:

	1er. half.	2o. half.	T.
Escolapios	6-12	4- 8	—30
Galbán	2-3	4- 6	—15

Referee: J. Llagosteras. Umpire: A. N. Coronado. Anotador: J. Morillas. Cronometrista: F. Menéndez. Jugado en el floor: D. Asturias. Fecha: 2, 21, 40.

COMIENZA MAÑANA LA SERIE FINAL DEL BASKET JUNIOR DE LA SOCIAL

Por fin comienza mañana, viernes 23, a las nueve y media de la noche y en el floor del «Galbalobo Sport Club», la serie final del campeonato junior de basketball de la Federación Nacional del deporte.

Los contendientes en esta gran serie final—cuyo ganador no es posible predecir, por el equilibrio de los conjuntos que han de discutirla—son el «Galbalobo Sport Club», campeón de la Zona Occidental, ganador también de los semi-finales contra el «Sagua Yacht Club» (campeón central) y el «Club Fidelidad», de San Germán, Oriente, que clasificó campeón de la Zona Oriental.

Cuando esta edición esté circulando ya estarán en territorio capitalino los atletas orientales del «Fidelidad», quienes—en unión de la nutrida excursión que los acompaña—embarcaron ayer en Cacocún, tomando el ferrocarril, para hacer cómodamente el viaje. Los muchachos de Oriente, por lo tanto, alojados desde hoy en la Habana, estarán mañana suficientemente descansados para la dura prueba a que van a someterse. Ellos están confiados en la victoria, después de haber resultado leaders en una zona en que también lucharon el «Club Atlético Ferroviario», de Camagüey; el «Vista Alegre Tennis Club», de Santiago de Cuba, y la Escuela Normal de Oriente.

TERCER PARTIDO, a 30 tantos: Pedrito y Malluquiza mayor, blancos, contra Onaindia y Cubota, azules. A sacar ambos del cuadro 14 y medio.

EL TRIO JUGO UN PARTIDO PESIMO, QUEDANDOSE EN VEINTIUN TANTOS EN EL PARTIDO ESTELAR DE AYER

Estos cuatro chicos forman el infield del team de baseball de menores de 15 años del colegio Baldor, que está discutiendo con muchas probabilidades de éxito el campeonato a los Maristas. Forman la combinación: Guillermo Schweyer, primera base; Tirso del Junco, segunda; Ernesto Muñoz, short stop y Humberto Cabrera, tercera base. Hoy habrá juegos de los colegiales en el Stadium de La Tropical.

Celaya y Ermua no se pudieron entender en toda la noche. El Kanguro abusó del costado. Guillermo reapareció jugando más todavía que cuando tuvo que retirarse. Ituarte lució mucho mejor. Buen cartel en el Jai Alai.

(Por Eladio SECADES)

El trío de anoche no sirvió para otra cosa que para llenar el frontón como hacía muchos días que no se veía. No era para menos. Reaparición de Guillermo, Ituarte en la cartelera y en contra de los dos ases, un tresillo que en el papel metía miedo. Pero todo el valor de la mayoría, quedó concentrada a la impresión que inspiraba en el programa, resultando en la realidad eso. Un trío de papel. Guillermo reprisó jugando todavía más de lo que jugaba cuando tuvo que descansar, por razón de un dolor en un brazo. E Ituarte, con el monarca a su espalda, no fué en ningún momento ni la sombra del delantero destanteado y flojo que noches atrás prolongó la tristeza de su mala racha, al grado de no saber estar en la cancha. El, que por encima de todo tiene dotes de pelotari muy grande.

Pero hay que volver a lo de casi siempre: ¿qué importa que los ganadores hayan estado bien, si los que perdieron no han metido una? Sería cosa de pensar que aquella realidad es consecuencia de esta desgracia, si no fuera porque el juego de Guillermo, aun cuando parece que está solo en la cancha, impresiona de grandeza y convence aun a los más incrédulos. Los partidos de Guillermo, aunque gane a sombrerazos como ayer, tienen el atractivo de su coraje.

Guillermo en los pocos momentos en que el trío estuvo en la trinchera, corrió del cuadro nueve al cuadro 16 y con un ataque a todas direcciones obligaba a los más a jugar empinados en las puntas de los zapatos. Del cuadro quince, retrocediendo, sacaba con el revés la derecha extendida de Vallejo, venía en seguida a situarse detrás de Ituarte, para pedirle el canastazo que acababa de disparar Ermua. Y cuando Guillermo recibía a gusto, afirmaba la presa en los mimbres y trataba de buscar la chula, con envíos endiablados a la pared chica, entonces el honesto Alcalde saltaba en la lejanía, amortiguando el simbombazo expedido por el fenómeno ondarrés. Añádase a esto, que con Guillermo en el mismo color, Ituarte se desenvolvía con más libertad en sus cuadros y entraba a muchas pelotas a placer, porque después de pegar Guillermo como ahora está pegando, hay ocasiones en que los otros bastante hacen devolviendo el proyectil a la pizarra. Como buenamente puedan devolverlo.

Pero que se acepte todo eso como mérito indiscutible de la pareja que arrolló, no quiere decir que se reconozca como una cosa inevitable el feo papel que hizo el trío. Fué un trío remendón. Nunca pudieron entenderse el Kanguro en el medio y Celaya en el rincón. Vallejo nunca ha hecho una especialidad del rol frontal, pero ayer, sin estar bien, fué la suya la labor más aceptable. Ermua volvió a emborracharse de costados. El costado es una jugada de ataque y los tríos, generalmente, tienen que confiar la victoria al peloteo, mejor cuanto más largo y mejor cuanto más caliente.

Vallejo, Ermua y Celaya sólo jugaron dos tantos bien en toda la noche. Se realizaron esos cartones, en la primera decena y si bien es verdad que los fueron ganados al cabo por la pareja, es no menos cierto que si el trío hubiera podido sostener aquel tren de resistencia, el resultado final, si no hubiese sido distinto, al menos hubiera proporcionado al público que llenó el frontón un espectáculo más satisfactorio y más emocionante. En esos tantos, los tres oponentes de Ituarte y Guillermo se dedicaron a devolver pelotas, buscando el dominio por la vía del peloteo pertinaz y continuado. Pero la táctica duró apenas unos minutos y el tresillo volvió a incurrir en la disolvente anarquía de seguir cada uno su propia inspiración y su propio criterio. Y nada más vulnerable que un trío que se desarticula y se desmantela. Celaya estuvo mal en las salidas. Ermua no se resignaba a pelotear y con frecuencia viraba la canasta, tirando unos pelotazos que abrían en el ángulo y sobre los cuales Ituarte halló un vasto campo de lucimiento. Como el trío estaba mal llevado, Ituarte remató impunemente al rincón, que en la mayoría de los casos estaba completamente abandonado.

Cuando los tres rodaron el tanto número cinco, Ituarte y Guillermo ya habían ganado la elevación del número quince. Prácticamente la pareja siguió con el mismo impulso hasta la meta, sin necesidad de violentar sus recursos. El trío había acumulado 21 tantos cuando se quitó las canastas y se puso en el amplificador el disco consabido, cuyos compases atenúan un poco el berrinche de los que han perdido y el regocijo de los que han ganado...

El error de muchos de los que hicieron cálculos a base del segundo partido de anoche, fué tomar como punto de partida la actuación de Ermua en el medio de un trío reciente. Fué precisamente en aquel estelar que suspendió Guillermo. Al anunciarse al Kanguro en el eje, nadie podía calcular lo que haría, pero el tiempo que duró el encuentro, no tan sólo se defendió, sino que llamó la atención por el ataque y por la resistencia que ofreció. Recordando aquel partido, había en verdad razón para pensar qué trabajo habría de costarles a Ituarte y a Guillermo reducir al trío de ayer. Pero el trío de ayer necesitó los primeros tiros al aire para despegarse y deshacerse.

Hoy: Andrés y Uriona contra Elizondo y Lorenzo.

PROGRAMA PARA HOY

PRIMER PARTIDO, a 25 tantos: Creus y Hugues, blancos, contra Ochoa y Eugenio, azules. A sacar, ambos, del cuadro 10.

PRIMERA QUINIELA, a 6 tantos: Andrés, Lorenzo, Uriona, Emilio, Ugartechea y Elizondo.

SEGUNDO PARTIDO, a 30 tantos: Andrés y Uriona, blancos, contra Elizondo y Lorenzo, azules. A sacar, ambos, del cuadro 10.

SEGUNDA QUINIELA, a 6 tantos: Labat, Gutiérrez, Goitia, Guruceaga, Gabriel y Salazar.

TERCER PARTIDO, a 30 tantos: Guruceaga y Gutiérrez, blancos, contra Labat y Goitia, azules. A sacar, ambos, del cuadro 10.

SE NIEGA A FIRMAR EL BUC LEE HANDLEY PARA 1940

PEORIA, Ill., febrero 21. (AP.)—Lee Hendley, infielder de los Piratas de Pittsburgh, dijo que había comunicado al club que era lo que considera una buena oferta para solucionar los problemas con su contrato y que no lo firmaría por lo que le habían ofrecido para 1940.

Handley, que vive aquí con unos parientes, dijo que su última conferencia con la dirección del Club se había celebrado en Pittsburgh hace tres semanas. El inflielder, que declaró había estado practicando en el diamante del Colegio Bradley, donde jugó cuando estudiaba, se negó a decir cuánto se le había aumentado o disminuído sobre su contrato de 1939.

«Yo quiero que mi próximo movimiento sea para ir al club —dijo. He estado presenciando un buen número de juegos de basket ball, haciendo algunos viajes y cuidándome personalmente. No me gustaría quedarme viviendo aquí cuando mi hermano salga para el campo».

BAER-GALENTO EN N. YORK

NEW YORK, febrero 21. (AP.)—Mike Jacobs encontró por fin lugar donde presentar la pelea entre Tony Galento y Max Baer, según anunció hoy. Esta se montará a quince rounds, el próximo mes de mayo en Jersey City, New Jersey, y el escenario será el parque de base ball.

Una parte de la recaudación ingresará en el Fondo de Ayuda a Finlandia.

Jacobs originalmente pensó ofrecer el match en New York, pero Galento se opuso pelear aquí, cuando la Comisión de Boxeo del Estado se negó a conceder la licencia a su manager Joe Jacobs.

DECIDIO EL JUEGO COMBINADO DEL QUINTETO VEDADISTA EL PRIMER MATCH DE LA SERIE FINAL DE BASKET

Sin tener un sólo player estelar, sino repartiendo el juego entre todos sus hombres, el five del VTC derrotó al Cubaneleco: 48 por 45. Fico López volvió a lucir a enorme altura

Por PEDRO GALIANA

El juego combinado de los players del Vedado Tennis Club decidió anoche el primer juego de la serie final del campeonato senior de basketball de Cuba.

Al ligar admirablemente, sus pases, durante todo el encuentro celebrado, los azules lograron superar al Cubaneleco ampliamente, y no teniendo que venir de abajo en ningún instante para empatar el score, ganaron el game inicial de la serie de tres, con score de 48 por 45.

Después de aceptar empates a 2 y 4 tantos, los azules asumieron la delantera en el score, y, nunca más fueron alcanzados por sus rivales. Al completar el primer half, la diferencia fué sólo de 10 puntos (22x12) y poco después llegó a ponerse a 15, que fué cuando el partido lució decidido. El Cubaneleco hizo un esfuerzo y gracias a buenos goals de Hernández y Fico López, logró reducir nuevamente la distancia a diez puntos, pero, el Vedado consiguió sostener su scoring, y al mantener los 10 puntos que había logrado en el primer half, selló su primera victoria.

No fué hasta que faltaba minuto y medio de goals inspirados, logró bajar esa ventaja a 3 puntos.

En este primer match de la serie, el Vedado lució más dueño de la situación y la verdad es que sus players no precipitaron tanto sus tiradas al cesto. Aun tomando el tiempo, el team no tuvo la efectividad que debió, fallando infinidad de canastas debajo del cesto en el primer tiempo. El Cubaneleco también estuvo fatal en sus tiradas libres siendo el propio Fico López uno de los más desafortunados en ese sentido.

Pepe Menéndez jugó mucho mejor que en anteriores salidas, resultando un anotador consistente. Menda Cancio Bello, después de lenta arrancada, encontró el aro y conectó seis grandes goals. El Pato y Perkins hicieron sus eficiente trabajo defensivo, y Armandito Cuervo, que es el eje de todas las acometidas de su team, demostrando con ello que es tan buen pasador como canastero, aprovechó ligeros ratos para contribuir con 5 goals al scoring azul.

E' Cubaneleco, que no lució con la misma inspiración de noches anteriores, ni tampoco con ideéntica efectividad en sus tiradas, tuvo en Fico López su mejor hombre. Hernández y Morey también jugaron mucho cuando hicieron acto de presencia en el floor.

El segundo game de la serie se jugará mañana en el piso del Vedado.

VEDADO

	Fig.	Fog.	Fc.
J. Menéndez, f	5	3	2
A. Cuervo, f	5	1	0
E. Cancio Bello, c	6	0	4
R. Perkins, g	2	2	3
A. Gallarreta, g	0	2	2
H. Pertierra, c	0	1	4
A. Llano, f	1	1	0
A. Bustillo, c	0	0	2
Totales	19	10	17

CUBANELECO

	Fig.	Fog.	Fc.
Feline López, f	2	1	2
M. Quintela, f	1	0	3
Fico López, c	6	6	4
P. Agudo, g	2	0	0
E. Gutiérrez, g	3	0	4
R. Morey, g	1	0	3
A. Hernández, f	4	0	1
Totales	19	7	17

V. T. C. 2 26—48
Cubaneleco 12 33—45

Referee: J. Fernández. Umpire: B. Rodríguez. Anotador: A. N. Coronado. Cronometrista: F. Carvajal.

BASKET FEMENINO DE HOY EN LA VIBORA

Se continuará esta noche a las nueve en el floor del Instituto de la Víbora, de la calle Cocos número 58, la serie triangular de basket ball entre los tres teams de los Institutos capitalinos, con un nuevo cartel, a cargo de los fives del Vedado y Víbora, donde hace su debut este último team.

Las viboreñas, muy bien preparadas por Edwin Olivera, se aprestan a darles a sus rivales una sensacional batalla por el triunfo, pero las animosas chiquillas de Jorge Valverde que perdieron con las avispas en la noche inaugural confían en que Martha Fernández las guiará hacia la conquista de su primera victoria.

PEDRITO MARTINEZ VOLVERA A PELEAR COMO PROFESIONAL, MAÑANA VIERNES, CONTRA ISIDRO DELGADO A DOS ROUNDS

Magnífico programa que se ofrecerá en el ring de la Arena de la Calzada de Infanta. Guillermo Barrios hará su debut como profesional, peleando contra Félix Vallín a seis rounds

Isidro Delgado, el boxeador-torero que ha recorrido toda España, unas veces con los guantes de boxeo y otras con el capote volverá a pelear en el gran programa de boxeo profesional que se brindará mañana viernes, en el ring de la Arena Cerveza Cristal. Pero en esta ocasión le ha sido designado un contrario que vendrá a ser para él una especie de Piedras Negras, porque Pedrito Martínez, según las crónicas, y de acuerdo con el testimonio de los que con él se han enfrentado causa más estragos con sus manos que cualquier toro con sus pitones.

Isidro Delgado es uno de los boxeadores del patio que mejor record tiene. Fué campeón de los bantams, ganándole a Mario Kid Sánchez en una de las peleas más sensacionales que se recuerdan en el ring del desaparecido «Miramar Garden». Está muy optimista para este encuentro de mañana, pero es seguramente porque, como dice el vulgo, nadie escarmienta en cabeza ajena. Después que pruebe el hook de izquierda de Pedrito Martínez, puede que cambie de opinión.

El programa que se brindará mañana viernes a la afición boxística es interesantísimo. Saturnino Rico, el muchacho que tan magnífico debut hizo en el profesionalismo, volverá a pelear y en esta ocasión con uno de los más fuertes pegadores: José Fuertes, que es de los boxers tipo lapa, porque se pega a pelear desde que suena la campana hasta que tiene un átomo de vitalidad.

Guillermo Barrios hará su debut como profesional en el mismo cartel, peleando contra Félix Vallín. Otro encuentro que ha de ser del agrado de los aficionados, porque aun cuando Vallín es un experimentado profesional, el campeón de los semi-profesionales se encuentra en una forma estupenda.

La pelea que había anunciada de Bull Dog Camagüeyano y José Luis Sesma no va. Pero en su lugar se ha puesto otra mejor, la de Baby Coullimber contra Joe Blanco, que sin duda alguna será de más acción. Y para completar el gran programa de mañana viernes un preliminar a cuatro rounds entre Pancho Villa y Norberto Alfonso.

Los precios para esta función boxística no pueden ser más populares. Las sillas de ring a peso, las preferencias a ochenta centavos y las gradas a cuarenta quilitos.

OFRECERA LA DGND UNA SERIE DE JUSTAS DE CARACTER MIXTO

El sábado se efectuará otro gran encuentro de Polo en el campo de la aviación

La Asesoría de Natación de la Dirección General Nacional de Deportes, ha comenzado ya sus preparativos para la temporada de verano de 1940, la cual se espera que resulte superior a todas las celebradas anteriormente por esta entidad oficial. A reserva de algunas competencias que se efectúen en el interior de la República, de acuerdo con la labor que desarrollen los delegados municipales y provinciales, las fechas de las competencias nacionales mixtas serán las siguientes:

Novicios, el 27 y 28 de junio; Juniors, el 15 y 16 de agosto; y las Seniors, el 2 y 3 de septiembre.

Por una resolución del Director General Nacional de Deportes, se da hoy a la publicidad el programa íntegro de las competencias mixtas de novicios de 1940, que es idéntico al del año anterior, pero que para recordatorio de clubs y nadadores se da a continuación.

Eventos masculinos

1—100 metros, estilo libre.
2—100 metros, estilo de pecho.
3—Diving del trampolín de 1 metro.
4—100 metros, estilo de espalda.
5—50 metros, estilo libre.
6—400 metros, estilo libre.
7—75 metros, meddley swim.
8—Relevo libre de 4x100.

Eventos femeninos

1—100 metros, estilo libre.
2—50 metros, estilo de pecho.
3—Diving del trampolín de 1 metro.
4—50 metros, estilo de espalda.
5—50 metros, estilo libre.
6—200 metros, estilo libre.
7—75 metros meddley siwn.
8—Relevo libre de 4x50.

Las tiradas obligatorias del diving en las competencias masculinas serán las siguientes: 1, vuelta de frente en A; 2, tirada de espalda en B; 3, holandés simple en B; 4, kanguro por dentro en B; 5, medio giro de frente en A; y cinco tiradas de libre elección.

Las tiradas obligatorias para el diving femenino son las que siguen: 1, tirada de frente (swan); 2, tirada de espalda; 3, kanguro de espalda; 4 kanguro de frente; y tres tiradas a libre elección.

El polo del sábado

Nuevamente tendremos polo, el sábado por la tarde, en el Campo de Aviación, de la Ciudad Militar. En la Asesoría del deporte, dentro de la DGND, se anunció ayer de modo oficial el encuentro de esta semana, que cubre los equipos de la Ayudantía General y Rancheros.

Hay interés por ver nuevamente en acción al team de la Ayudantía, que, según los expertos, es el más indicado para darle batalla al equipo del Sexto Regimiento por el campeonato. Los hermanos Mario y Ricardo de La Cal, los dos players de más promesa en el presente, son las principales figuras del team de la Ayudantía, que contará también con los servicios de Julio Nápoles Rodríguez y el veterano Manolo Larruvia.

Los Rancheros dependerán en esta ocasión de Tarafa, Guzmán, Montalvo y Scott.

Será mañana el atletismo

Para mañana, viernes, está señalado el comienzo de las competencias nacionales de atletismo masculino, organizadas por la Dirección General Nacional de Deportes y que presentará en el campo del Stadium Tropical a más de doscientos setenta atletas que, preparados convenientemente, harán lo posible por conquistar las medallas de oro, plata y bronce que se adjudicarán a los ganadores del primero, segundo y tercer lugares, respectivamente, de todos los eventos que marca el extenso programa combinado.

Hoy por la tarde llegarán los atletas de Colón (Matanzas), Santa Clara y Camagüey, que han sido preparados por José Baldonado, doctor Ruiz Miyar y Jerónimo Pérez. Los tres «coachs» mencionados son bien conocidos del público amante del «track», así que es de esperarse que sus muchachos les darán gran batalla a los que luciendo las sedas del Vedado Tennis Club, Club Naval, Instituto Cívico Militar, Club de Construcciones Civiles, Academia Guaca Estévez, Zaita, Academia de la Dirección General Nacional de Deportes y atletas libres, también llevan al «field» un notable «training».

MALLUQUIZA Y EPIFANIO TENDRAN CONTRARIOS FUERTES EN EL MATCH INTERMEDIO DEL "HABANA-MADRID"

Iturrino y Aníbal darán una batalla formidable. Onaindía contará con el apoyo de Cubota para tratar de vencer a Pedrito y Malluquiza Mayor, esta tarde en la Bombonera

Con Pascau y Salvador en el partido inicial del programa de esta tarde en el Habana-Madrid habrá animación en el curso del primer número, a lo cual contribuirán Solá y Buendía en una buena defensa en los cuadros graves.

Liquidado el turno de apertura tendremos un emocionante match intermedio. Epifanio y Aníbal, estrellas de los cuadros graves, se engolfarán en una batalla sensacional. Como se trata de dos notables zagueros seguramente cuanto hagan por la causa de su color será acertado y bien dirigido. Por tanto sólo falta que Malluquiza menor e Iturrino se dispongan a secundarlos, cosa que puede darse por descontada, ya que los dos están en buenas condiciones y siempre han dado pruebas de su gran voluntad.

Pedrito y Malluquiza tienen partido duro en el match de fin de fiesta, porque tendrán que batir a Onaindia, que es una de las espadas del cuadro y que con Cubota en la zaga, un pelotari de ataque, resultarán éstos difíciles de derrotar.

Hay que contar con la buena defensa de los blancos y su innegable calibre y por todos estos detalles es que esperamos un gran match en este turno final de un programa de grandes atracciones.

RESULTADO DE LA FUNCION DE AYER TARDE

Primer partido

Torres y Solá, blancos . . . 18
Salvador y Buendía, azules . 25

Segundo partido

Montes y Rementería, blancos 30
Constante y Gayarre, azules 25

Tercer partido

Pascau y Uría, blancos . . 22
Malluquiza y Azpeitia, azules 30

PROGRAMA DE LA FUNCION DE ESTA TARDE, QUE COMENZARA A LAS TRES EN PUNTO

PRIMER PARTIDO, a 25 tantos: Pascau y Solá, blancos, contra Salvador y Buendía, azules. A sacar los primeros del 14 y los segundos del 14 y medio.

PRIMERA QUINIELA, a 6 tantos: Pascau, Solá, Salvador, Buendía, Malluquiza menos y Aníbal.

SEGUNDO PARTIDO, a 30 tantos: Malluquiza menor y Epifanio, blancos, contra Iturrino y Aníbal, azules. A sacar los primeros del 15 y los segundos del 14 y medio.

SEGUNDA QUINIELA, a 6 tantos: Iturrino, Epifanio, Onaindia, Cubota, Malluquiza mayor y Pedrito.

M.E.C.D. 2016

MAGNIFICO GRUPO DE SPRINTERS EN EL HANDICAP GEORGE WASHINGTON

HECHA LA SELECCION "HABANA" QUE JUGARA EN LA SERIE INTERNACIONAL DE BASKET BALL

Ayer por la mañana embarcaron en San Juan de Puerto Rico los doce jugadores que forman el potente team insular que tomará parte en la gran serie internacional de basket ball que, organizada por la Dirección General de Deportes, comenzará el día primero de marzo en el Palacio de los Deportes.

El equipo borinqueño arribará a la Habana el día 26, tres días antes de llegar a esta ciudad el formidable team mexicano, que embarcará para la capital cubana el propio día 26 a bordo del vapor «Siboney».

Con el anuncio de la próxima llegada de los atletas extranjeros que, en unión de los equipos cubanos ofrecerán la serie internacional de basketball más emocionante e interesante que se celebra en Cuba desde los Juegos Olímpicos de 1930, se han duplicado las labores preparativas, dándose ya los últimos toques al formidable evento.

Ya han comenzado a llover en el Palacio de los Deportes las solicitudes de datos sobre fechas de juegos, precio de entradas, etcétera, advirtiéndose en el fanatismo cubano un entusiasmo sin precedentes por presenciar a nuestros basketbolistas enfrentarse contra los ases aztecas y borinqueños, reputados como los quintetos más poderosos y fuertes de la América Latina.

Ayer mismo quedó integrada la Selección Habana, que se medirá con el team portorriqueño el día 4 en el segundo juego de la Serie Internacional y que participará en la gran serie cuadrangular que comenzará el día 8, jugando contra el Vedado Tennis Club, y las selecciones mexicanas y portorriqueñas. Forman el quinteto habanero los siguientes jugadores:

Mosquito Ordeñana, Carlos y Manuel García, los famosos jimaguas, Manuel Costales, Carlos Noble, Jorge Jarro, Jerry Corrales, Juan Avilés Fico López, Quintel, Eddy Gutiérrez y Agudo. Estos últimos cuatro jugadores se integrarán al equipo de la Selección al terminar la presente serie entre el VTC y el Cubaneleco.

AMATEURS ACES
Por DAN

—Matanzas y su Stadium.
—División por grupos.
—Gastón en La Habana.

El Deportivo Matanzas está realizando un bonito esfuerzo para lograr que su stadium esté perfectamente concluído para la temporada de baseball amateur.. Todas las figuras prestigiosas de la ciudad están ayudando al popular club, que ha de poner muy en alto el buen nombre deportivo de Matanzas, haciéndose sentir en el próximo campeonato de los amateurs... Los constructores del stadium han prometido entregarlo en 45 días y se nos dice que será moderno por los cuatro costados, con sus cercas de mampostería... Matanzas, mientras tanto, conquista con facilidad a nuestros mejores teams de baseball... Entre sus víctimas figuran ya el Cubaneleco, Círculo Militar y Naval, Hershey y el Teléfonos... Este último perdió con score de 2x1 al iniciar el domingo pasado una serie de interés... Los telefonistas se salvaron de la lechada en el último acto.

Hoy jueves será dada a la publicidad la convocatoria del campeonato de baseball y, según lo acordado por los delegados de los clubs, podemos anticipar que la competencia se iniciará el día 7 de abril, celebrándose en todos aquellos terrenos que acuerde la Liga en una junta que se efectuará el día 26 de marzo en horas de la tarde... La justa constará de dos partes... Una eliminatoria, que servirá para dividir los equipos en dos grupos... Y, una final, en la que actuarán los nines divididos... En el primer grupo aparecerán los teams que al cumplirse el schedule de la eliminación figuren en los nueve primeros puestos... Y en la segunda aparecerán los restantes... Los programas dominicales de cada terreno se combinarán a base de que figuren en el primer turno teams del grupo B, y en el segundo, teams del primer grupo.

La impresión general de los expertos es que el Hershey, Cienfuegos, Marina, ADC, Teléfonos, San Antonio, Regla y Fortuna están asegurados para quedar en el primer grupo... Si esto es cierto, ello deja a teams poderosos como el Cubaneleco, Universidad, Deportivo Matanzas, Vedado Tennis, Atlético de Cuba, Artemisa, Deportivo de Cárdenas y novenas como el Pilar, Yara y Loma Tennis envueltos en una lucha interesante por el noveno lugar... Y, no cabe duda que esos nines estarán listos para ofrecer al público una lucha interesantísima... ¿Quién clasificará de este último grupo?... Nadie puede decirlo en estos momentos, pero cualquier teoría resulta interesante y aceptable.

Que los ocho primeros antes mencionados parecen tener el mejor chance no hay quien lo discuta... El Hershey es el que hay que derrotar de modo que su posición es manifiesta.. Cienfuegos, Marina, Regla y San Antonio, tienen una potencia tal que nadie puede negarles tampoco su chance... Y el Teléfonos, Fortuna y ADC han agregado tan excelentes jugadores a sus filas que no hay necesidad de ser experto en la materia para observar que serán contendientes desde el primer día hasta el final... ¿Cuál de los restantes será llamado a completar la primera división?

Gastón Fernández, un deportista entusiasta, anaranjado de toda la vida, se encuentra nuevamente entre nosotros, después de varios años de servicios en el Consulado de Cuba en Madrid... Gastón ha hecho su reaparición en el tinglado deportivo y lo primero que ha comentado es la posibilidad que en el Atlético de Cuba presente un team de empuje en el próximo campeonato amateur... Ya están en la Habana los hermanos García, que completarán la selección local que se enfrentará con Puerto Rico y México en el basket internacional... Los dos notables atletas pertenecen al grupo de los primeros forwards cubanos y deben representar un role importantísimo frente a los conjuntos extranjeros que nos visitarán... Los observadores imparciales tienen la firme impresión que el Hershey extrañará notablemente al Loco Roiz en la próxima temporada... Y, se cree que el asunto puede costarles hasta el pennat.

Ayer se afirmó en los círculos beisbolceros que el Club Naval se reforzará este año con los pitchers León y Barberá y los infielders Virgilio Arteaga y Manolo Fajo... Es decir, cuatro excelentes jugadores amateurs que pudieran dar, indudablemente, un impulso formidable a la Armada en la próxima jornada de baseball... El sábado se brindará un gran doble header en el Stadium Caribe... Fortuna y Universidad jugarán en el primer turno... Y, Regla vs. San Antonio se verán después... Se trata de cuatro teams de calibre equilibrado que buscan la perfección en estas exhibiciones... Los pitchers indicados son: Corbeiro, por el Fortuna... Vega, por la Universidad... Reyes, por el Regla... Y Julio González, por el San Antonio... El Teléfonos visitará nuevamente Matanzas y en esta ocasión Juanito Decal se hará cargo del box por los locales... La temporada de playa está al doblar de la esquina y todo el mundo se prepara ya para invadir sus balnearios favoritos... En la Playa habrá grandes reformas y nos aseguran que este año estará bien arreglado el campo de baseball... Esperamos que así sea.

Van a causar honda sensación los informes de los delegados de campo

SE OFRECIERON AYER BUENOS PARTIDOS DEL TORNEO DE GOLF

La señora de Thorwald Sánchez ofreció un gran partido con Mrs. Larrea, triunfando: 7 y 6

Se jugó ayer tarde el primer round del Campeonato Nacional femenino amateur de golf en los links del Country Club de a Habana, registrándose varios duelos de interés entre los cuales se destacó el sostenido por Mrs. Thorward Sánchez con Mrs. A. Larrea.

En los partidos correspondientes a la Primera División, Mrs. J. D. Castro derrotó a Mrs. D. Bures, 7 y 6. Mrs. A. Carrillo conquistó a Cuca Sánchez, 2 y 1; Mrs. Quevedo se apuntó una importante victoria sobre Mrs. E. L. Adams, one up en 20 hoyos; Mrs. Gaines logró vencer a Mrs. H. Lehman, 7 y 6. Mrs. Fried a Mrs. J. L. Harvard, 3 y 2; Mrs P. Abreu a Mrs. J. O-Hare, 5 y 4; Miss White a Mrs. L. Hevia, 6 y 5 y Mrs. Thorward Sánchez a Mrs. A. Larrea 7 y 6.

División 3

Mrs. P. Sánchez venció a Mrs. Lahr 1 up; Mrs. Bustamante venció a Miss A. Page 2 y 1; Mrs. B. Sáenz, venció a Mrs. Martín 5 y 4; Mrs. M. Gamba venció a Mrs. Heaney 3 y 1; Mrs. Aguilera venció a Mrs. G. Arellano 4 y 3; Mrs. L. Page venció a Mrs. S. Estévez 1 up; Mrs. Grau venció a Mrs. Freyre 6 y 5; Mrs. Castroverde venció a Mrs. Valiente 2 y1.

Juegos para hoy:

División 1

Mres. Castro vs. Mrs. A. Carrillo; Mrs. Quevedo vs. Mrs. Gaines; Mrs. Fried vs. Mrs. Abreu; rs. White vs. Mrs. S. Sánchez.

División 2

Mrs. Bures vs. Mrs. Cuca Sánchez; Mrs. Adams vs. Mrs. Lehman; Mrs. Harvard vs. Mrs. O-Hare; Mrs. Hevia vs. Mrs. Larrea.

División 3

Mrs. P. Sánchez vs. Mrs. Bustamante; Mrs. Sáenz, vs. Mrs. Gamba; Mrs J. Aguilera vs. Miss L. Page; Mrs. Grau vs. Mrs. Castroverde.

División 4

Miss Lahr vs. Miss A. Page; Mrs. Martín vs. Mrs. Heagney; Mrs. G. Arellano vs. Mrs. Estévez; Miss Freyre vs. Miss Valiente.

MARISTAS-LA SALLE JUEGAN HOY BONITO DOBLE ENCUENTRO

Los dos teams de cada plantel se enfrentarán en el Stadium de la Cervecería La Tropical

Enviando a la línea de fuego a Luis Bay, el lanzador colegial que ha resultado la sensación del campeonato de baseball de la Conferencia de los Cinco Grandes Colegios, y detrás de cuyos servicios están ya varios equipos de los que participarán en la contienda de la Liga Nacional, el Colegio La Salle saldrá hoy al terreno del stadium de La Tropical, en el doble encuentro señalado para esta tarde, dispuesto a conquistar el título de campeones de la categoría de menores de 18 años en la interesante justa que auspicia el asesor de la D.G.N.D., nuestro compañero Pedro Galiana.

Para esta tarde, en los terrenos tropicalinos, tienen señalados los colegiales un doble encuentro en su campeonato de base ball de 1940, figurando en el mismo las representaciones de los Maristas y de La Salle. En el primer turno del programa juegan los menores de 15 años, mientras que en el segundo turno, se enfrentarán los equipos de menores de 18 años.

Los sallistas y colegiales de los Maristas se enfrentarán por segunda vez. En la categoría más joven, La Salle, después de su derrota en el programa dominical a manos de los muchachos de Baldor, aparece con dos derrotas, sin victorias, mientras los Maristas están invictos, con dos triunfos. José López, otro magnífico hurler, cuya labor se ha destacado como una de las notas brillantes de los juegos en que ha participado su equipo, es la selección de la dirección de los Maristas para detener a La Salle, y para trabajar desde el box por la tercera victoria consecutiva.

En la categoría de menores de 18 años, Bay será el pitcher que utilizará La Salle, que va en busca del título de campeón. Los sallistas se llevarán el pennant de la categoría si salen hoy triunfantes contra los viboreños del hermano Giberto. El primer juego de esta tarde comenzará, como de costumbre, a la una y media.

SPORTS — DIARIO DE LA MARINA — SPORTS

AÑO CVIII — LA HABANA, JUEVES, 22 DE FEBRERO DE 1940. — PAGINA DIECISIETE

43 Day Wednesday. Feb 21 1940 Weather CLEAR Track FAST

560 ORIENTAL PARK, CUBA — FIRST RACE 6 Furlongs — 4YO&Up — Purse $300 Claiming

580 Threems	112b	8	1	3¹½	3¹½	2¹	1¹	O Benitez	7-5	7-5
566) Laus	108	1	8	8²	7²	3²	2²	E Lindy	4	4
589 Tulyries Ruby	112b	10	3	1¹½	1¹	1¹	3¹	AFMartinz	12	12
627) Dimond Digger	113b	4	5	5hd	4¹	4¹½	4¹	E Castell	2¹	2¹
646) Kwamudi	117	7	2	7¹	6¹	6¹	5¹	A de Lara	12	12
614 Flo Along	112	2	6	6¹	9³	8¹½	6¹½	T Atkinson	8	8
619 Dick Weidel	117	5	4	2¹	2hd	5²	7¹	E Venero	12	12
603⁴ Sky Orme	117b	6	10	10	10	9³	8²	F Frnandz	8	8
639 Uma	112	3	7	4¹	5hd	7¹	9	AJ Frnandz	2¹	2¹
581 Step Aside	117b	9	9	9¹	8¹	10	10	F Solimena	12	12

P 3:01 Off 3:05¹ Time 23 3-5 48 3-5 1.15 4-5

Value to winner $220—Garcia Hno. ch g 6 Mirafel—Moody Mary. Start GOOD from Gate Won DRIVING Place SAME (C P $400)
Threems 4 6 3 40 2 60 Laus 9 40 4 80 Tuleyries Ruby 20 60

661 ORIENTAL PARK CUBA — SECOND RACE 6 Furlongs — 3YO&Up — Purse $400 Claiming

629⁴ Moon Bow Man	108b	9	7	3²	2nk	1²	1½	MN Gonzalz	2½	2½
622³ Avon Tide	112b	2	3	2¹	1¹	2¹½	2hd	AFMartinz	3	3
636² Blondkin	*112b	1	5	4¹	4²	4²	3²	H Allgaier	3	3
--- Miss Moran	100b	7	2	1hd	3³	3²	4³	H Lemmons	8-5	8-5
636³ Forced Landing	117b	4	9	6²	5³	5²	5³	E Pimienta	6	6
636 Lightly	*112	10	1	7²	7³	6¹	6³	R Diaz	12	12
608 Chilly Mac	112b	5	4	5¹	6¹	7³	7¹	R Root	6	6
450 Ruth G.	*107b	3	10	10	8¹	8¹½	8³	J Posada	12	12
636 Sally May	108	6	8	8¹	9¹	9²	9³	J Alfonso	20	20
---- Hank McT vish	117b	8	6	9³	10	10	10	W Nertney	12	12

P 3:30 Off 3:32 Time 23 47 3-5 1:15 3-5

Value to winner $260—Mrs H Torriente b g 3 For Fair—Coloratura. Start GOOD from Gate Won DRIVING Place SAME (C P $400)
Moon Bow Man 16 00 7 20 4 20 Avon Tide 4 20 3 20 Blondkin 3 00

DAILY DOUBLE—THREENS and MOON BOW MAN $50 40

662 ORIENTAL PARK, CUBA — THIRD RACE 6 Furlongs — 4YO&Up — Purse $300

(613) Akehurst	117b	10	2	1³	1²	1¹½	1¹½	O Pernia	5	5
(583) Arctic Land	112	4	1	2¹½	3³	3²	2²	MN Gonzalz	7-5	7-5
(597) Iquique	117	7	4	3³	2¹	2hd	3²	J Alorda	3	3
620² B'autiful Gean	*103	6	3	4¹	4¹	4¹	4hd	J Posada	3	3
(628) Moonburn	117b	9	9	7³	5¹	5¹	5hd	F Rodriguez	2	2
607⁴ Manor Lady	*107b	5	8	9	9	8²	6³	C Fonte	15	15
644² Thisway	117b	8	7	6²	7³	7³	7²	AFMartinz	12	12
607 Midnight Star	113	2	6	5¹½	6¹	6¹	8³	J Alfonso	12	12
499³ Supernatural	*106b	3	5	8³	8²	9	9	O Ojeda	20	20
462 Doctor C N	114b	1		Wheeled				E Pimienta	12	12

P 3:57 Off 3:58 Time 23 47 3-5 1:14 4-5

Value to Winner $220—E Rodriguez Melcon br h 5 Philippi—Venus. Start BAD from Gate Won DRIVING Place SAME Moonburn was bumped at start by Doctor C N when latter wheeled (C P $400)
Akehurst 33 60 11 00 6 00 Arctic Land 2 80 2 40 Iquique 4 40

663 ORIENTAL PARK, CUBA — FOURTH RACE 6 Furlongs — 3YO&Up — Purse $400 Claiming

637 Carolina Kid	*107b	1	4	1¹	1¹½	1²	1²	E Lindy	8	8
645 Bugle Bell	112	6	1	2¹	2¹	2³	2¹	J Hidalgo	6	6
635² Silk Covering	112	7	5	5	3¹	3¹	3½	F Frnandz	3	3
608³ Englemaid	112	8	9	8²	6¹½	4¹	4	H Krovitz	3	3
622 Wild Oak	*112	2	7	7¹	7¹	6¹	5hd	J Posada	12	12
620³ Blue Middy	117	3	3	4¹½	5²	5²	6³	J W Frye	7-5	7-5
613 Ga Peach	*105b	10	8	9	9	8³	7³	R Diaz	20	20
608 Head Man	*107b	4	2	3²	4nk	7²	8³	L Avila	15	15
584 On Wisconsin	114	5	6	6¹	8³	9	9	F Solimena	3	3
535 Ducaster	*107b	9		Left at Post				C Fonte	20	20

P 4:25 Off 4:28¹ Time 23 1-5 48 3-5 1:16 1-5

Value to winner $260—Mrs U Webb b g 5 Chicaro—My Marie. Start GOOD from Gate for all but Ducaster Won DRIVING Place SAME
Carolina Kid 33 80 18 20 6 80 Bugle Bell 6 80 3 40 Silk 3 00 (CP$400)

QUINIELA DUPLA—CAROLINA KID—BUGLE BELL $368 00

666 ORIENTAL PARK, CUBA — SEVENTH RACE 1 and 1-16 Miles — 4YO&Up — Purse $500 Claiming

(684) Campo Falso	117	1	3	4nk	3¹	3²	3²	1hd	W Duffy	6-5	6-5
643² Wayaloft	*112	3	2	1¹½	1¹½	1¹	1¹½	2³	F Cisneros	2¹	2¹
634³ Fast Roamer	109	8	4	2¹	2¹	2nk	2hd	3²	H Krovitz	8	8
618⁴ Old Sweety	*105b	7	8	6²	6²	4¹½	4³	4³	R Diaz	4	4
656 Brattle	109b	10	6	8¹	8¹	8²	7¹½	5¹	E Venero	12	12
548 Kibitzer	114b	2	9	9²	9¹	9¹	9²	6hd	CW Smith	12	12
652⁴ Incoloro	*112	4	1	3¹½	4¹	6nk	6¹	7²	J Posada	8	8
(633) Maple Barbara	112b	9	5	5²	5¹	5¹	5nk	8¹	A de Lara	2¹	2¹
(516) Nedeego	*107½b	5	7	7¹½	7¹	7¹½	8¹	9³	H Allgaier	12	12
626 Idolatry	*107b	6	10	10	10	10	10	10	H Lemmons	12	12

P 5:47 Off 5:48 Time 24 3-5 49 1-5 1:15 2-5 1:42 3-5 1:50

Value to winner $325—I Bieber b h 8 Falso Dios—Campanuda. Start GOOD from Gate Won DRIVING Place EASILY Campo Falso under driving got up in concluding strides Wayaloft held on with good courage Fast Roamer forward factor weakened Claiming Price $600
Campo Falso 4 60 3 60 3 00 Wayaloft 5 60 5 60 Roamer 4 60

665 ORIENTAL PARK, CUBA — SIXTH RACE 1 Mile & 60 Yards — 4YO&Up — Purse $600 Tinima Claiming

651 Flying Breeze	*107b	1	2	1¹	1⁸	1⁶	1³	1²	C Fonte	4	5
602 Spanish Charm	*108b	3	1	3¹	3nk	3¹	2²	2⁸	J Posada	3	3
(630) Wesgot	*108	2	3	2³	2¹½	2¹	3³	3¹	F Thacker	8	8
(639) Hunting Ridge	*112b	5	6	6¹	5³	4²	4¹	4¹½	H Allgaier	8	8
631⁴ Four Bagger	107b	6	7	7¹⁰	6¹	5¹	5¹½	5²	W Duffy	2¹	2¹
651 Brogue	117b	8	5	5nk	7¹²	7⁶	6⁵	6³	MN Gonzalz	6	6
631 Strophe	110b	4	8	8	8	8	8	7³	A Fernandz	12	12
647² Long Winded	110b	7	4	4¹½	4¹	6³	7³	8	F Rodriguez	8-5	8-5

P 5:17 Off 5:20 Time 23 3-5 47 4-5 1:14 1-5 1:41 3-5 1:45 4-5

Value to winner $425—Dalia Stable ch g 6 Fair Wind—Faucille d'Or. Start GOOD from Gate Won DRIVING Place EASILY Flying Breeze took a long lead in back stretch, was stopping at end Spanish Charm held others safe Long Winded was eased up after going well for half mile
Flying Breeze 17 40 7 40 8 00 Spanish 6 00 4 80 Wesgot 5 40 (CP$800)

664 ORIENTAL PARK CUBA — FIFTH RACE 6 Furlongs — 4YO&Up — Purse $500 Ben Bernie Claiming Purse

615 High Image	117b	8	3	2¹	1²	1²	1³	F Frnandz	3	3
641 Abdicate	117b	5	1	3¹	3nk	3³	2¹	MN Gonzalz	1	1
639 Balios	*112b	4	8	7³	4²	4¹½	3²	F Cisneros	2¹	2¹
519 Mike's Luck	107	7	5	1hd	2¹	2hd	4hd	P Dirodis	12	12
639 Aunt Carol	*107	6	6	4¹	5¹	5¹	5hd	J Posada	12	12
(606) Contribute	*112b	2	4	6¹	6¹½	6³	6³	F Thacker	12	12
639³ Flaming Torch	114b	1	2	8	7²	7³	7⁶	W Duffy	3	3
(592) Geo W Rooks	114b	3	7	5¹	8	8	8	CW Smith	6	6

P 4:52 Off 4:53 Time 22 2-5 47 1-5 1:14 1-5

Value to winner $325—F Rodriguez ch g 8 High Cloud-Imagination II. Start GOOD from Gate Won EASILY Place DRIVING High Image had something in reserve Abdicate caught in close quarters in stretch finished fast when clear Balios on the outside in stretch finished gamely
High Image 16 20 5 60 3 00 Abdicate 3 00 2 60 Balios 2 80 (CP$600)

667 ORIENTAL PARK, CUBA — EIGHTH RACE 1 Mile & 60 Yards — 4YO&Up — Purse $500 Claiming

639 Philigal	107b	10	5	3⁵	3⁵	2¹½	2³	1¹	M Quintero	5	5
634 Dark Zeni	115b	5	10	8¹	8²	5¹	3¹	2¹½	A de Lara	2¹	3
638 Chat. Lagarde	*110	3	1	1¹½	1¹½	1¹	1¹	3²	E Kaufman	1	6 5
633⁴ Gay Boy III.	107b	1	3	4¹½	5¹½	4¹	4¹½	4²	E Delpino	12	12
---- Rustic Joe	*110	4	6	5¹	4¹	6²	5³	5³	H Lemmons	12	12
618³ Always Glad	*104	6	9	7²	7nk	8²	6²	6³	F Thacker	2¹	2¹
591 Little Wackie	115b	7	4	6³	6¹	7¹	7¹½	7⁶	B Hacker	3	2
634 Mad Shirley	107b	2	2	2²	2²	3²	8¹	8²	M García	12	12
617² The Corner	114	9	7	10	9¹	9¹	9³	9³	CW Smith	12	8
634 Josh	110b	8	8	9²	10	10	10	10	J Alfonso	12	12

P 6:10 Off 6:13 Time 24 1-5 48 3-5 1:15 3-5 1:43 1-5 1:47 2-5

Value to winner $325—NGonzalez b m 5 Philippi—Janedith B. Start GOOD from Gate Won DRIVING Place SAME Philigal under hard driving outlasted Dark Zeni in final drive Latter closed full of courage Chateau Lagarde tired Always Glad was blocked Claiming Price $500
Philigal 18 00 15 40 6 60 Dark Zeni 7 80 5 00 Chateau 3 80

LA TARDE DEL MIERCOLES ESTUVO LLENA DE SORPRESAS PARA LOS FANATICOS EN EL PREDIO DE ORIENTAL PARK

SELECCIONES
Por «SALVATOR»

High Image triunfó bien montado por Fernandito Fernández en el premio Ben Bernie, batiendo a Abdicate y Balios. Genovevo Azpeitía fué el único que estuvo en lo cierto jugándole a los hijos de «Felipe». Confundiéndolo con el padre de Carlos Quinto, el hijo de las Vascongadas agarró a Akehurst y Philigal que pagaron dividendos suculentos

PRIMERA CARRERA.—RECLAMABLE
5 y medio furlones.—Para ejemplares de 4 años y más.—Premio: $300.
REBEKAH: en forma magnífica.

Rebekah	112	Y la distancia es de su agrado.
Disown	104	Si la regatean no es valiente.
Young Playtime	117	Está en forma y da que hacer.
Oh Ray	111	Es veloz y hace la dili.
Speedy Sqippy	114	Finalista, parándose los delanteros.

También correrán: Oteebee, 114; Emvee, 114; My Man, 108; Bravo Caruso, 114; Hard Rock, 108; Tractable 108, y The Bouncer, 103.

SEGUNDA CARRERA.—RECLAMABLE
Seis furlones.—Para ejemplares de 4 años y más.—Premio: $300.
TEXAS TONY: le llegó su día.

Texas Tony	110	El grupo es malo en extremo.
Crack All	110	El contrario que más se destaca.
Lum Joy	105	Su última salida fué excelente.
Color Flag	113	No acaba de hacer gran cosa.
Katherine R.	111	Esta veterana no anda muy bien.
Ejector	110	Antiguo amigo de dar volteretas.

También correrán: King Faro, 105; Temperamental, 103; Justa Jane, 105; Earle P., 108; Eager Belle, 105; Maequett, 102; W. Cookson, 105; Quiet Lass, 106; Packaway, 110, y Ga. Peach, 105.

TERCERA CARRERA.—NO RECLAMABLE
5 y medio furlones.—Para ejemplares de 3 años y más.—Premio: $500.
ENEAS F.: puede ganar aquí.

Eneas F.	104	Está en unas manos expertas.
Antillo	120	Le han puesto un escaparate encima.
Miss Esmeralda	99	Dicen de sus mejores en el fango.

También correrán: Albur, 112; Camagüeyana, 94; Viesca, 107, y Miniatura, 99.

CUARTA CARRERA.—RECLAMABLE
Seis furlones.—Para ejemplares de 3 años y más.—Premio: $500.
ETHEL'S CHOICE: parece el mejor.

Ethel's Choice	114	Su última lo da como ganador.
Voliris	109	En su última corrió divinamente.
Alwintour	113	En fango hace sus mejores carreras.
Bon Mot	113	Empieza con demasiada lentitud.
White Eye	116	Bien montado es una posibilidad.
Romaunt	110	Puede mejorar sobre su anterior.

También correrán: Day Go Bye, 100; Gold Lace, 114; Azabache, 111; Jimmy H., 119; Dona Montez, 111; Oliver Twist, 105; Jarico, 106; Sanders, 119; Triggish, 105, y Beaver County, 114.

QUINTA CARRERA.—RECLAMABLE
Seis furlones.—Para ejemplares de 3 años y más.—Premio« $500.

Chronology	114	La posición interior le favorece.
Trimotor	114	El contrario que tiene que batir.
Isaura	106	Tiene también sus posibilidades.
Sister Reigh	106	Termina con una gran entereza.

También correrán: Sea Gull 101; Toby Tyler, 111; Balko's Maid, 109, y Regal Sun, 114.

SEXTA CARRERA.—WASHINGTON HANDICAP
Seis furlones.—Para ejemplares de 3 años y más.—Premio: $1,500.
SCARCE: si arrancara bien.

Scarce	112	Muy salado en todas sus anteriores.
Peon	120	El caballo que todos tienen que batir.
Sketchbook	124	Si tiene su velocidad, puede ganar.
Van Zeeland	112	Si lo han preparado en ésta, cuidado.
Boat-s Crew	111	Tiene buenas posibilidades.
Spipttenimage	105	No descarten a éste del todo.

También correrán: Esther's Choice, 104; Lady Hav, 102; Be Quiet, 108; Lolschen, 105; Quiteño, 116; Free Child, 109.

SEPTIMA CARRERA.—RECLAMABLE
Milla y dieciseisavo.—Para ejemplares de 4 años y más.—Premio: $500.
WHINCHAT: va ligerito.

Whinchat	101	Con una plumita encima.
Earl Porter	112	Necesita una pista algo mojadita.
Sea Dove	112	Su forma reciente es excelente.

También correrán: Merry Kin, 115; Beau Bon, 117; Pretty Royal, 112, y Fairemus, 107.

OCTAVA CARRERA.—RECLAMABLE
Milla y cuarto.—Para ejemplares de 4 años y más.—Premio: $500.
STROPHE: rebajado de grupo.

Strophe	105	Ha corrido con adversarios de clase.
Bosopi	110	Esta distancia la corre bien.
Hill Jimmy	117	Nunca llega y va cargado.
Sandwrack	112	Veterano que viene mejorando.

También correrán: Roping, 112; Which Blond, 112; Field Day, 117, y Hail, 105.

Una docena de los mejores sprinters actualmente alojados en el Hipódromo salen esta tarde a competir en el Jorge Washington Handicap a seis furlones, con lo que el Havana American Racing Association festeja el natalicio del primer Presidente de la gran nación norteamericana.

La mismísima Sketchbook, cuyo fuerte en los Estados Unidos eran las carreras cortas, cansada, según parece, de cargar el escaparate en la milla, ha preferido tornar a las distancias más familiares de los furlones, y habiéndosele asignado cuatro libras menos que en su salida anterior, sus posibilidades son grandes si le ha sido posible a Clyde Ponce darle velocidad a la hija de Zacaweista; pero al propio tiempo bueno es no olvidar que Sketchbook viene de la milla, y que se asegura que salió sentida de una patada que tiró en su establo hace varios días.

De todas maneras, con Peón como candidato de mayor fuerza, que seguramente ha de tomar la punta desde que partan los adversarios, se reúnen Scarce, siempre tan dado a partir lento, Boat's Crew, Spittenimage, Lolschen, Be Quiet, Van Zeeland, Fred Child y un formidable debutante nombrado Quiteño, traído por Tito Navarro de Panamá en compañía de Van Zeeland.

Valioso novato

Quiteño pertenece en la actualidad al señor Marcelino Garriga, el dinámico presidente de la Cámara de Representantes, que a la vera de Enrique García y Carlos Ferretti se ha convertido en uno de los más entusiastas caballistas de la nueva promoción, no faltando un solo día al Hipódromo cuando entran en acción sus sedas azules y rojas.

Muchos expertos que afirman conocer a Quiteño de trato, expresan que es bastante superior a Van Zeeland, su antiguo compañero de cuadra, lo que puede dar una excelente idea de la clase de gallo que es el nuevo sudamericano que sale a la palestra.

Como consecuencia de todo lo expuesto, llegamos a la conclusión que el handicap de esta tarde resulta casi un jeroglífico descifrarlo, y si hemos de ceñirnos estrictamente a la verdad, como lo hacía siempre, según es fábula, el célebre Jorge Washington, en cuyo honor se corre, diremos que cualquier sistema es bueno para agarrar el ganador en esta carrera.

La realidad es que el arte de seleccionar viene complicándose desde hace varios días, pues como los caballistas que se precian de serlo se han dado cuenta que se acerca a paso de carga el final del mitin, algunos han bajado de precio los caballos que no han ganado, y la totalidad de ellos han dado instrucciones de que ciertos amarres se descarten del todo, produciendo ello como resultado que se necesita casi ser un adivino y no un mero mortal seleccionador para saber lo que ha de salir de cada carrera.

Ciencia mística

Ayer era uno de esos días grises que se presentan muchas veces en el Hipódromo; día en el que corren como condenados, ejemplares que siempre habían pasmado de la manera más gallarda, siendo la operación más indicada botar el libro negro desde temprano, y en cuanto a las célebres biografías de Esqueu, arrojarlas en uno de esos grandes latones que ponen cerca del puesto de fritas y de la naranjada.

El único que salió ganando en el día fué un tal Genovevo Azpeitia, hijo de las Vascongadas, que se fijó que durante el día competían dos hijos de «Filipe', sin especificar si era el Hermoso, el fundador del Escorial o algún bodeguero de la calle de Revillagigedo y su comarca.

Viendo nuestro héroe que el día se presentaba tempestuoso, habiendo producido la victoria de Threems la suspensión del jockey Castell que timoneaba a Diamond Digger en la justa inicial y triunfando Moon Bow Man con pago astronómico en la segunda, llegó a la conclusión que lo más práctico era montarse sobre los hijos de «Filipe», máxime teniendo en cuenta que ambos salían a correr con el número diez en el paño de la montura.

Primer acierto

Y así, despreocupándose de Arctic Land y de Iquique en la tercera, agarró a Akehurst montado por

EL GATO NEGRO
CACHEIRO Y HERMANO

EL GATO NEGRO arañó fuerte en el presente sorteo, vendiendo el GORDO:- *8231*, premiado en *$50,000*
Está Ud. en turno para la jugada próxima: un billete de *EL GATO NEGRO* le dará su codiciado PREMIO

17,000 BILLETES CON TERMINALES Y NUEVE PREMIOS GRANDES: EL PLAN DE LAS MEJORES OPORTUNIDADES.
A razón de $17.00 servimos a toda la República para el sorteo del día 28 y damos PRECIO ESPECIAL a revendedores.
Consulte: Telégrafo, «Cacheiro».—Apartado, 424.

Los $50,000 los tendrá Ud. con un billete de EL GATO NEGRO

Boletos de Beneficencia, Serie 3-C, servimos la cantidad que se nos pida.

ORO:
PAGAMOS AL 74%.
Cambiamos toda clase de monedas, pagando mejor tipo.

Obispo 307.—Telfs. A-7780, A-0000
Obispo y Aguiar.—Telf. M-4017
GALIANO Y ZANJA.—M-4298.

REPUBLICA DE CUBA

SECRETARIA DE HACIENDA

DIRECCION GENERAL DE LA LOTERIA NACIONAL

Lista de los números premiados en el Sorteo No. 1188, ordinario celebrado en la Habana el día 21 de Febrero de 1940.

NUMEROS	PESOS
DECENA	
40.	— 60
55.	— 60
66.	— 60
69.	— 60
96.	— 60
97.	— 60
98.	— 60
99.	— 60
CENTENA	
103.	— 60
193.	— 60
213.	— 60
231.	t. 1,200
245.	— 60
246.	— 60
252.	— 60
258.	— 60
311.	— 60
369.	— 60
375.	— 60
387.	— 60
400.	— 60
413.	— 60
416.	— 60
447.	— 60
513.	— 60
574.	— 60
606	— 60
611.	— 60
627.	— 60
740.	— 60
752.	t 400
804.	— 60
831.	t 200
887.	— 60
927.	— 60
964.	—500
967.	— 60
977.	— 60
MIL	
1002.	— 60
1029.	— 60
1030.	— 60
1085.	— 60
1089.	— 60
1095.	— 60
1101.	— 60
1131.	— 60
1134.	— 60
1156.	— 60
1174.	— 60
1222.	— 60
1223.	— 60
1231.	t 1,200
1237.	— 60
1246.	— 60
1273.	— 60
1298.	— 60
1301.	— 60
1308.	— 60
1358.	— 60
1371.	— 60
1400.	— 60
1407.	— 60
1415.	— 60
1436.	— 60
1443.	— 60
1470.	— 60
1472.	—100
1477.	— 60
1480.	5,000
1537.	— 60
1561.	— 60
1569.	— 60
1674.	— 60
1678.	— 60

NUMEROS	PESOS
1701.	— 60
1708.	— 60
1712.	— 60
1715.	— 60
1752.	t. 400
1765.	— 60
1768.	— 60
1792.	— 60
1812.	— 60
1820.	— 60
1831.	t 200
1839.	— 60
1859.	— 60
1879.	— 60
1903.	— 60
1913.	— 60
1924.	— 60
1944.	— 60
1965.	— 60
1973.	— 60
1975.	— 60
1992.	— 60
DOS MIL	
2019.	— 60
2039.	— 60
2050.	— 60
2068.	— 60
2103.	— 60
2185.	— 60
2211.	—500
2231.	t. 1,200
2236.	— 60
2433.	— 60
2491.	— 60
2495.	— 60
2502.	— 60
2519.	— 60
2532.	— 60
2547.	—100
2550.	— 60
2552.	— 60
2560.	— 60
2607.	— 60
2654.	—100
2660.	— 60
2693.	— 60
2701.	— 60
2703.	— 60
2727.	— 60
2749.	— 60
2751.	— 60
2752.	t. 400
2822	—100
2831.	t 200
2844.	— 60
2848.	—100
2895.	— 60
2913.	— 60
2971.	— 60
TRES MIL	
3003.	— 60
3090.	— 60
3140.	— 60
3231.	t. 1,200
3277.	— 60
3291.	— 60
3302.	— 60
3303.	—500
3328.	— 60
3398.	— 60
3451.	— 60
3466.	— 60
3483.	— 60
3512.	— 60
3607.	— 60
3611.	— 60

NUMEROS	PESOS
3615.	— 60
3641.	— 60
3688.	— 60
3728.	— 60
3741.	— 60
3752.	t. 400
3789.	— 60
3831.	t. 200
3842.	— 60
3918.	— 60
3929.	— 60
3939.	— 60
3951.	— 60
CUATRO MIL	
4017.	— 60
4085.	— 60
4104.	— 60
4106.	— 60
4114.	— 60
4145.	— 60
4203.	— 60
4210.	— 60
4230.	— 60
4231.	t. 1,200
4275.	— 60
4291.	— 60
4312.	— 60
4332.	— 60
4369.	— 60
4429.	— 60
4468.	— 60
4471.	— 60
4498.	— 60
4516.	— 60
4517.	— 60
4530.	— 60
4542.	— 60
4573.	— 60
4665.	— 60
4683.	— 60
4684.	— 60
4698.	— 60
4720.	— 60
4722.	— 60
4727.	— 60
4733.	— 60
4752.	t. 400
4755.	— 60
4794.	—100
4809.	— 60
4811.	— 60
4831.	t. 200
4852.	— 60
4856.	— 60
4900.	— 60
4906.	— 60
4921.	— 60
4941.	— 60
CINCO MIL	
5062.	— 60
5068.	—500
5069.	— 60
5161.	— 60
5163.	— 60
5166.	— 60
5192.	— 60
5199.	— 60
5202.	— 60
5210.	— 60
5231.	t. 1,200
5372.	— 60
5392.	— 60
5467.	—100
5503.	— 60
5516.	— 60
5531.	— 60

NUMEROS	PESOS
5561.	— 60
5585.	— 60
5616.	— 60
5656.	— 60
5666.	— 60
5672.	— 60
5673.	— 60
5726.	— 60
5747.	— 60
5752.	t. 400
5786.	— 60
5795.	— 60
5831.	t. 200
5846.	— 60
5847.	— 60
5895.	— 60
5902.	— 60
5907.	— 60
5910.	— 60
5917.	— 60
5962.	— 60
5973.	— 60
5997.	— 60
SEIS MIL	
6013.	— 60
6026.	— 60
6034.	— 60
6052.	— 60
6095.	— 60
6098.	— 60
6127.	— 60
6166.	—100
6222.	— 60
6231.	t. 1,200
6257.	— 60
6263.	— 60
6318.	— 60
6331.	— 60
6338.	— 60
6363.	— 60
6389.	— 60
6422.	— 60
6436.	— 60
6446.	— 60
6447.	— 60
6459.	— 60
6466.	—500
6483.	— 60
6500.	— 60
6511.	— 60
6516.	— 60
6517.	— 60
6532.	— 60
6584.	— 60
6593.	— 60
6650.	— 60
6666.	— 60
6669.	— 60
6675.	— 60
6752.	t. 400
6755.	— 60
6831.	t. 200
6853.	— 60
6878.	— 60
6973.	— 60
6975.	— 60
SIETE MIL	
7027.	— 60
7141.	— 60
7155.	— 60
7174.	—100
7186.	— 60
7208.	— 60
7231.	t. 1,200
7303.	—100
7313.	— 60

NUMEROS	PESOS
7316.	— 60
7321.	1,000
7432.	— 60
7434.	— 60
7439.	— 60
7463.	— 60
7472.	— 60
7474.	— 60
7492.	— 60
7507.	— 60
7513.	— 60
7555.	— 60
7576.	— 60
7605.	— 60
7621.	— 60
7679.	— 60
7693.	— 60
7716.	— 60
7719.	— 60
7736.	— 60
7739.	— 60
7752.	t. 400
7757.	—100
7802.	— 60
7831.	t. 200
7838.	— 60
7852.	— 60
7864.	— 60
7869.	— 60
7908.	— 60
7936.	— 60
7966.	— 60
OCHO MIL	
8003.	— 60
8036.	— 60
8081.	— 60
8090.	— 60
8093.	— 60
8113.	— 60
8122.	—100
8130.	— 60
8136.	— 60
8156.	— 60
8182.	— 60
8201.	— 50
8202.	— 50
8203.	— 50
8204.	— 50
8205.	— 50
8206.	— 50
8207.	— 50
8208.	— 50
8209.	— 50
8210.	— 50
8211.	— 50
8212.	— 50
8213.	— 50
8214.	— 50
8215.	— 50
8216.	— 50
8217.	— 50
8218.	— 50
8219.	— 50
8220.	— 50
8221.	— 50
8222.	— 50
8223.	— 50
8224.	— 50
8225.	— 50
8226.	— 50
8227.	— 50
8228.	— 50
8229.	— 50
8230.	— 50
8230.	a. 500
8231.	50,000
8232.	p. 500
8232.	c.— 50

NUMEROS	PESOS
8233.	c.— 50
8234.	c.— 50
8235.	c.— 50
8236.	c.— 50
8237.	c.— 50
8238.	c.— 50
8239.	c.— 50
8240.	c.— 50
8241.	c.— 50
8242.	c.— 50
8243.	c.— 50
8244.	— 60
8244.	c.— 50
8245.	c.— 50
8246.	c.— 50
8247.	c.— 50
8248.	c.— 50
8249.	c.— 50
8250.	c.— 50
8251.	c.— 50
8252.	c.— 50
8253.	c.— 50
8254.	c.— 50
8255.	c.— 50
8256.	c.— 50
8257.	— 60
8257.	c.— 50
8258.	c.— 50
8259.	c.— 50
8260.	c.— 50
8261.	c.— 50
8262.	c.— 50
8263.	c.— 50
8264.	c.— 50
8265.	c.— 50
8266.	c.— 50
8267.	c.— 50
8268.	c.— 50
8269.	c.— 50
8270.	c.— 50
8271.	c.— 50
8272.	c.— 50
8273.	c.— 50
8274.	c.— 50
8275.	c.— 50
8276.	c.— 50
8277.	c.— 50
8278.	c.— 50
8279.	c.— 50
8280.	c.— 50
8281.	— 60
8281.	c.— 50
8282.	c.— 50
8283.	c.— 50
8284.	c.— 50
8285.	c.— 50
8286.	c.— 50
8287.	c.— 50
8288.	c.— 50
8289.	— 60
8289.	c.— 50
8290.	c.— 50
8291.	c.— 50
8292.	c.— 50
8293.	c.— 50
8294.	c.— 50
8295.	c.— 50
8296.	c.— 50
8297.	c.— 50
8298.	c.— 50
8299.	c.— 50
8300.	c.— 50
8353.	— 60
8399.	— 60
8402.	— 60
8444.	— 60
8448.	— 60
8461.	— 60
8478.	— 60
8510.	— 60
8519.	— 60
8542.	— 60
8656.	— 60
8677.	— 60
8701.	c.— 50

NUMEROS	PESOS
8702.	c.— 50
8703.	c.— 50
8704.	c.— 50
8705.	c.— 50
8706.	c.— 50
8707.	c.— 50
8708.	c.— 50
8709.	c.— 50
8710.	c.— 50
8711.	c.— 50
8712.	c.— 50
8713.	c.— 50
8714.	c.— 50
8715.	c.— 50
8716.	c.— 50
8717.	c.— 50
8718.	c.— 50
8719.	c.— 50
8720.	c.— 50
8721.	c.— 50
8722.	c.— 50
8723.	c.— 50
8724.	c.— 50
8725.	c.— 50
8726.	c.— 50
8727.	c.— 50
8728.	c.— 50
8729.	c.— 50
8730.	c.— 50
8731.	c.— 50
8732.	c.— 50
8733.	c.— 50
8734.	c.— 50
8735.	c.— 50
8736.	c.— 50
8737.	c.— 50
8738.	c.— 50
8739.	c.— 50
8740.	c.— 50
8741.	c.— 50
8742.	c.— 50
8743.	c.— 50
8744.	c.— 50
8745.	c.— 50
8746.	c.— 50
8747.	c.— 50
8748.	c.— 50
8749.	c.— 50
8750.	c.— 50
8751.	c.— 50
8751.	a. 260
8752.	10,000
8753.	p. 260
8753.	c.— 50
8754.	c.— 50
8755.	c.— 50
8756.	c.— 50
8757.	c.— 50
8758.	c.— 50
8759.	c.— 50
8760.	c.— 50
8761.	c.— 50
8762.	c.— 50
8763.	c.— 50
8764.	c.— 50
8765.	c.— 50
8766.	c.— 50
8767.	c.— 50
8768.	— 60
8768.	c.— 50
8769.	c.— 50
8770.	c.— 50
8771.	c.— 50
8772.	c.— 50
8773.	c.— 50
8774.	c.— 50
8775.	c.— 50
8776.	c.— 50
8777.	c.— 50
8778.	c.— 50
8779.	c.— 50
8780.	c.— 50
8781.	c.— 50

NUMEROS	PESOS
8782.	c.— 50
8783.	c.— 50
8784.	c.— 50
8785.	c.— 50
8786.	c.— 50
8787.	c.— 50
8788.	c.— 50
8789.	c.— 50
8790.	c.— 50
8791.	c.— 50
8792.	— 60
8792.	c.— 50
8793.	c.— 50
8794.	c.— 50
8795.	c.— 50
8796.	c.— 50
8797.	c.— 50
8798.	c.— 50
8799.	c.— 50
8800.	c.— 50
8831.	t. 200
8861.	— 60
8885.	— 60
8887.	— 60
8888.	— 60
8898.	— 60
8922.	— 60
8938.	— 60
8952.	— 60
8975.	— 60
8976.	— 60
NUEVE MIL	
9010.	— 60
9037.	— 60
9077.	— 60
9094.	— 60
9101.	— 60
9108.	—100
9111.	— 60
9134.	— 60
9139.	—100
9155.	— 60
9156.	— 60
9168.	— 60
9202.	— 60
9207.	— 60
9225.	— 60
9230.	— 60
9231.	t. 1,200
9252.	— 60
9275.	—500
9291.	— 60
9302.	— 60
9310.	— 60
9329.	— 60
9342.	— 60
9364.	— 60
9367.	— 60
9385.	— 60
9493.	— 60
9530.	— 60
9536.	— 60
9556.	— 60
9589.	— 60
9606.	— 60
9626.	— 60
9656.	— 60
9663.	— 60
9671.	— 60
9681.	— 60
9752.	t. 400
9770.	— 60
9800.	— 60
9831.	t. 200
9929.	— 60
9931.	— 60
9989.	— 60
9992.	— 60
9997.	— 60

NUMEROS	PESOS
DIEZ MIL	
10018.	— 60
10022.	— 60
10092.	— 60
10173.	— 60
10183.	— 60
10231.	t. 1,200
10270.	— 60
10281.	— 60
10318.	— 60
10346.	— 60
10364.	— 60
10372.	— 60
10374.	— 60
10404.	— 60
10421.	— 60
10445.	— 60
10447.	— 60
10457.	—100
10464.	6,000
10492.	— 60
10526.	— 60
10557.	— 60
10561.	— 60
10589.	3,000
10596.	— 60
10676.	— 60
10689.	—500
10691.	— 60
10752.	t. 400
10770.	— 60
10811.	— 60
10831.	t. 200
10854.	— 60
10873.	— 60
10876.	— 60
10882.	— 60
10896.	— 60
10902.	— 60
10906.	— 60
10937.	— 60
10954.	— 60
10975.	— 60
10996.	— 60
ONCE MIL	
11016.	— 60
11074.	— 60
11133.	— 60
11155.	— 60
11177.	— 60
11231.	t. 1,200
11235.	— 60
11238.	— 60
11272.	— 60
11287.	— 60
11296.	— 60
11473.	— 60
11547.	— 60
11578.	— 60
11599.	— 60
11647.	— 60
11664.	— 60
11675.	— 60
11752.	t. 400
11831.	t. 200
11851.	— 60
11891.	— 60
11963.	— 60
11982.	— 60
11987.	— 60
11990.	— 60
DOCE MIL	
12003.	— 60
12007.	— 60
12027.	— 60

NUMEROS	PESOS
12067.	— 60
12146.	— 60
12152.	— 60
12175.	— 60
12176.	— 60
12207.	— 60
12208.	— 60
12211.	— 60
12231.	t. 1,200
12240.	— 60
12305.	— 60
12312.	— 60
12346.	— 60
12347.	— 60
12351.	— 60
12354.	— 60
12372.	— 60
12456.	— 60
12466.	— 60
12496.	— 60
12613.	— 60
12624.	— 60
12638.	— 60
12644.	— 60
12646.	— 60
12654.	— 60
12667.	— 60
12669.	— 60
12685.	— 60
12738.	— 60
12741.	— 60
12744.	— 60
12747.	— 60
12752.	t. 400
12800.	— 60
12826.	— 60
12831.	t. 200
12852.	— 60
12868.	— 60
12912.	— 60
12936.	— 60
12967.	— 60
TRECE MIL	
13038.	— 60
13041.	— 60
13053.	— 60
13068.	— 60
13075.	— 60
13102.	— 60
13112.	— 60
13179.	— 60
13231.	t. 1,200
13247.	— 60
13269.	— 60
13285.	— 60
13317.	— 60
13350.	— 60
13385.	— 60
13396.	— 60
13439.	— 60
13496.	— 60
13508.	— 60
13532.	— 60
13574.	— 60
13590.	— 60
13680.	— 60
13733.	— 60
13739.	— 60
13741.	— 60
13748.	— 60
13752.	t. 400
13765.	— 60
13801.	c.— 50
13802.	c.— 50
13803.	c.— 50
13804.	c.— 50
13805.	c.— 50
13806.	c.— 50
13807.	c.— 50
13808.	c.— 50

NUMEROS	PESOS
13809.	c.— 50
13810.	c.— 50
13811.	c.— 50
13812.	c.— 50
13813.	c.— 50
13814.	c.— 50
13815.	c.— 50
13816.	c.— 50
13817.	— 60
13817.	c.— 50
13818.	c.— 50
13819.	c.— 50
13820.	c.— 50
13821.	c.— 50
13822.	c.— 50
13823.	c.— 50
13824.	c.— 50
13825.	c.— 50
13826	c.— 50
13827.	c.— 50
13828.	c.— 50
13829.	c.— 50
13830.	c.— 50
13830	a. 135
13831.	7,000
13832.	p. 135
13832.	c.— 50

NUMEROS	PESOS
13833.	c.— 50
13834.	c.— 50
13835.	c.— 50
13836.	c.— 50
13837.	c.— 50
13838.	c.— 50
13839.	c.— 50
13840.	c.— 50
13841.	c.— 50
13842.	c.— 50
13843.	c.— 50
13844.	c.— 50
13845.	c.— 50
13846.	c.— 50
13847.	c.— 50
13848.	c.— 50
13849.	c.— 50
13850.	c.— 50
13851.	—100
13851.	c.— 50
13852.	c.— 50
13853.	c.— 50
13854.	c.— 50
13855.	c.— 50
13856.	c.— 50
13857.	c.— 50
13858.	c.— 50
13859.	c.— 50
13860.	c.— 50

NUMEROS	PESOS
13861.	c.— 50
13862.	c.— 50
13863.	c.— 50
13864.	c.— 50
13865.	— 60
13865	c.— 50
13866.	c.— 50
13867	c.— 50
13868.	— 60
13868.	c.— 50
13869.	c.— 50
13870.	c.— 50
13871.	c.— 50
13872.	c.— 50
13873.	c.— 50
13874.	c.— 50
13875.	c.— 50
13876.	c.— 50
13877.	c.— 50
13878	c.— 50
13879.	c.— 50
13880.	c.— 50
13881.	c.— 50
13882.	c.— 50
13883.	c.— 50
13884.	c.— 50
13885.	c.— 50
13886.	c.— 50

NUMEROS	PESOS
13887.	c.— 50
13888.	c.— 50
13889.	c.— 50
13890.	c.— 50
13891.	c.— 50
13892.	c.— 50
13893.	c.— 50
13894.	c.— 50
13895.	c.— 50
13896	c.— 50
13897.	c.— 50
13898	c.— 50
13899.	c.— 50
13900.	c.— 50
13902.	— 60
13909.	— 60
13924.	— 60
13927.	— 60
13935.	— 60
13952.	— 60
13983.	— 60
CATORCE MIL	
14008.	— 60
14025.	— 60
14043.	— 60
14053.	— 60
14060.	— 60
14111.	— 60

NUMEROS	PESOS
14143.	— 60
14161.	— 60
14166.	— 60
14180.	— 60
14191.	— 60
14231.	t. 1,200
14258.	— 60
14265.	— 60
14280.	— 60
14281	— 60
14286.	—500
14297.	— 60
14298.	— 60
14344	— 60
14356.	— 60
14364.	— 60
14372	— 60
14375.	— 60
14402.	— 60
14456.	— 60
14464.	— 60
14484.	— 60
14486.	— 60
14520.	— 60
14527.	— 60
14570.	— 60
14575.	— 60

NUMEROS	PESOS
14584.	— 60
14591.	— 60
14592.	— 60
14594.	— 60
14607.	— 60
14629.	— 60
14646.	— 60
14654.	— 60
14673.	— 60
14699.	— 60
14706.	— 60
14720.	— 60
14748.	— 60
14752.	t. 400
14772.	— 60
14788.	— 60
14797.	— 60
14799.	— 60
14831.	t. 200
14834.	— 60
14855.	— 60
14871.	— 60
14894.	— 60
14904.	— 60
14907.	— 60
14915.	— 60
14924.	— 60

NUMEROS	PESOS
14928.	— 60
14932.	— 60
14995.	— 60
QUINCE MIL	
15016.	— 60
15018.	— 60
15035.	— 60
15058.	— 60
15075.	— 60
15162.	— 60
15193.	— 60
15231	t. 1,200
15258.	— 60
15302.	— 60
15370.	— 60
15371	— 60
15390.	— 60
15393.	— 60
15421.	— 60
15426.	— 60
15441.	— 60
15452.	— 60
15458.	— 60
15474.	— 60
15501.	— 60
15506.	— 60
15527.	—100

NUMEROS	PESOS
15550.	— 60
15579.	— 60
15623.	— 60
15630.	— 60
15651.	— 60
15666.	— 60
15691.	— 60
15716.	— 60
15737.	— 60
15752.	t. 400
15763.	— 60
15765.	— 60
15771.	—100
15787.	— 60
15803.	— 60
15822.	— 60
15831.	t. 200
15846.	— 60
15863.	— 60
15896.	— 60
15920.	— 60
15935.	— 60
15941.	4,000
15969.	— 60
15997.	— 60

NUMEROS	PESOS
DIECISEIS MIL	
16004.	— 60
16025.	— 60
16072.	— 60
16138.	— 60
16156.	— 60
16181.	— 60
16225.	— 60
16231.	t. 1,200
16251.	— 60
16256.	— 60
16311.	— 60
16319.	— 60
16323.	— 60
16334.	— 60
16360.	— 60
16374.	—100
16381.	— 60
16386.	— 60
16395.	— 60
16400.	— 60
16405.	— 60
16419.	— 60
16422.	— 60
16433.	— 60
16476.	— 60
16481.	— 60
16511.	— 60

NUMEROS	PESOS
16521.	2,000
16572.	— 60
16585.	— 60
16606.	— 60
16614.	— 60
16631.	— 60
16650.	— 60
16655.	— 60
16677.	—100
16698.	— 60
16706.	— 60
16722.	— 60
16740.	— 60
16752.	t. 400
16760.	— 60
16789.	— 60
16821.	— 60
16831.	t. 200
16846.	— 60
16875.	— 60
16880.	— 60
16889.	— 60
16893.	— 60
16911.	— 60
16974.	— 60
16982.	— 60

El premio de $50,000 ha correspondido al número 8231.

Las 2 aproximaciones anterior y posterior al Primer premio han correspondido a los números 8230 y 8232.

Las 99 aproximaciones a la centena del Primer premio han correspondido a los números del 8201 al 8230 y del 8232 al 8300.

El premio de $10,000 ha correspondido al número 8752.

Las 2 aproximaciones anterior y posterior al Segundo premio han correspondido a los números 8751 y 8753.

Las 99 aproximaciones a la centena del Segundo premio han correspondido a los números del 8701 al 8751 y del 8753 al 8800.

El premio de $7,000 ha correspondido al número 13831.

Las 2 aproximaciones anterior y posterior al Tercer premio han correspondido a los números 13830 y 13832.

Las 99 aproximaciones a la centena del Tercer premio han correspondido a los números del 13801 al 13830 y del 13832 al 13900.

Los 16 premios de $1,200 cada uno, han correspondido a todo billete cuyas tres últimas cifras coincidan con las del premio de $50,000, número 8231.

Los 16 premios de $400 cada uno, han correspondido a todo billete cuyas tres últimas cifras coincidan con las del premio de $10,000, número 8752.

Los 16 premios de $200 cada uno, han correspondido a todo billete cuyas tres últimas cifras coincidan con las del premio de $7,000, número 13831.

El siguiente Sorteo No. 1189, ordinario, se celebrará el día 28 de Febrero de 1940 y constará de 17,000 billetes a $16 el entero, divididos en centésimos a 16 centavos cada fracción.

Lo que se publica para general conocimiento.--La Habana, 21 de Febrero de 1940.

DIRECTOR GENERAL, P. S.

Imprenta y Librería "LA MODERNA POESIA" - Obispo y Bernaza - Habana

AHORCADO UN VENDEDOR DE PERIODICOS EN SANTIAGO DE CUBA

SANTIAGO DE CUBA, febrero 21. DIARIO.—Habana. (Por telégrafo).—En el solar yermo situado en la calle de Heredia baja, al que corresponde el número 20, apareció hoy ahorcado, en una mata de álamo, el joven Fausto Medina, de 18 años de edad, vendedor de periódicos y vecino del barrio Marimón, ignorándose las causas que lo condujeron a ese fin. El cadáver fué remitido al Necrocomio Municipal, no habiéndose presentado familiares del extinto.

GARCIA, Corresponsal.

QUEMADURAS

Al explotarle en la mano un volador sufrió quemaduras menos graves, el menor Fernando Moreno Hernández, de 15 años y de Méndez número 14.

DESPREOCUPESE, su problema no es ya problema, gracias a ese billete de
"LA DICHOSA"
Juegue en el sorteo del Miércoles para ganar el «gordo» $50,000
PARA ESTA ZAFRA: Nuestra sólida y especial organización nos permite atender de inmediato y sin límite de cantidad los pedidos que se nos cursen. PRECIOS ESPECIALES A REVENDEDORES DE BILLETES Y BOLETOS 3-C.
Compañía Central — Obispo y Compostela.—Teléfono A-6770. Apartado, 748.—Habana.

BILLETES DE LOTERIA
BOLETOS DE BENEFICENCIA
AL DETALLE Y EN CANTIDADES.
PREFERENTE ATENCION A LOS PEDIDOS DEL INTERIOR
SOLICITE COTIZACION
MERCANTIL NACIONAL, S. A.
APARTADO 2363 — SAN JOSE Y ZULUETA
Telégrafo: "LUISMIR" — Bajos del Centro Asturiano
Teléfonos: A-9833 y M-1877 - HABANA

Antigua de Pellón
SUCURSALES:
MONTE, ESQUINA A ZULUETA. TELEFONO M-5335.
MONTE, ESQUINA A BELASCOAIN. TELEFONO M-5775.
NUMEROS QUE TENEMOS PARA

GRANDES CANTIDADES DE MATERIALES DE DESINFECCION ENVIA LA FUNDACION ROCKEFELLER A STGO. DE CUBA

LA ISLA

VENDIO EL 10464, PREMIADO EN $6,000.
Para el sorteo del miércoles, día 28, tenemos los $50,000 a su disposición.
COMPRAMOS ORO, CUBANO Y AMERICANO.
Juegue Boletos de Beneficencia y Billetes de la Lotería, que sean de

LA ISLA La Casa de la Buena Suerte.
GALIANO Y SAN RAFAEL.—LA HABANA

Solicita de la alcaldía el Bando de Piedad se impida a los menores de edad entrar en las comparsas

Piden los Tasadores de Tierra que el Municipio haga un pleno reconocimiento de sus derechos. La condonación de recargos, demorada. Resueltos numerosos recursos. Fondos

Por no haberse reunido el Ayuntamiento para aprobar el acta de su sesión ordinaria del lunes, no ha podido el Ejecutivo Municipal poner en vigor la condonación de recargos y penalidades acordada por quince días por los concejales a propuesta del edil señor Narciso María Rodríguez Lanza.

Ahora será preciso esperar a la reunión del próximo lunes, si es que en la misma se obtiene quórum, cosa que está resultando particularmente difícil en el Consistorio en los últimos tiempos, pues en el anterior período deliberativo se suspendieron once sesiones reglamentarias por ausencia de los señores concejales.

No podrán presentar niños las comparsas

Una institución benéfica y previsora, el «Bando de Piedad de Cuba», ha solicitado de la Alcaldía que no permita la concurrencia de menores de edad entre los integrantes de las comparsas de carnaval.

Ya en la temporada anterior dicha institución protestó del empleo de perros y otros animales en esos conjuntos, mereciendo su protesta la aprobación unánime.

El Jefe de Turismo Municipal, señor Patricio de Laguardia, actúa en ese asunto.

Los tasadores de tierra defienden su derecho

Hasta dónde una ordenada Administración Municipal puede ser útil al conglomerado social que rige, se ha evidenciado ayer por el doctor Cito Sosa, decano del «Colegio de Agrimensores y Tasadores de Tierras de la provincia de la Habana», que ha interesado del Alcalde de ese término su cooperación a fin de que cuando se realicen con carácter oficial pruebas periciales para levantamiento de planos, mediciones de terrenos, replanteo de linderos, deslindes y demás tasaciones análogas, se exija la intervención de los profesionales del ramo.

—Es de la competencia exclusiva del Mayor de la ciudad—concluye afirmando el señor Sosa.

Resuelve la Alcaldía numerosos recursos

La Jefatura de Despacho de la Alcaldía Municipal ha informado del siguiente movimiento relacionado con recursos de industria y comercio y otros.

Fueron declarados sin lugar los de The Sherwin Williams Co., J. J. Otero, J. Fernández y Co. y Railway Equipment Co., que tendrán que tributar por la cuota fija en el epígrafe de ferretería; y de S. Ruppin Tobacco Co., Leslie Pantin and Son, R. Rotschild, Mark A. Pollack y H. Duys y Co., que a su vez deberán pagar como contribución municipal las sumas que les fueron asignadas en el Proyecto de Repartos de Cuotas del Gremio de «Comisionistas por Cuenta Ajena».

Al contrario, fueron aceptados los recursos de Solís, Entrialgo y Co. contra nueva clasificación como Ebanista-Silleros en Aguila 72 y de E. Wistz, de O-Reilly 459, que no tendrá que convertirse del epígrafe de tienda de modista a tejidos sin taller.

Nuevos cargos adicionales por importantes sumas

De acuerdo con lo dispuesto por el Jefe del Departamento de Impuestos, en la Sección de Adresógrafos se está confeccionando el cargo de recibos por el concepto de la contribución del primer trimestre de sub-arrendadores, a fin de ponerlo al cobro el daí 26 de los corrientes a más tardar. Dicho cargo asciende a la suma de $28,727.31, de cuya cantidad corresponde al Municipio la de $22,981.10 y al Gobierno de la Provincia $5,746.21.

También se está preparando otro cargo por altas industrias y comercios, por la cantidad de $21,000.00 que se pondrá al cobro conjuntamente con el de sub-arendadores el día 26.

Cumpliendo las instrucciones recibidas del Alcalde interino, el Departamento de Impuestos le está dando gran actividad a los cobros.

Carmina Benguria en el Anfiteatro, hoy

Hoy, jueves, a las nueve de la noche, Carmina Benguria, la gran intérprete del poema, ofrecerá su segundo recital en el Anfiteatro habanero, auspiciando el acto el Departamento de Cultura del Ayuntamiento.

El recital —gratis para el pueblo— será regido por el siguiente programa: Y quiso más la vida, (Galarraga). Así fué, (Urbina). Canción de zafra, (Gabriela Mistral). Pueblo, (Palés Matos«. La Giralda, (Capestany). Cante Jondo, (Manuel Machado). La Pava, (Francisco Torres). Diligencia de Carmona, (Fernando Villalón). La Buenaventura, (María Fernández Mederos). La Ermita del Amor, (Anónimo). Romance Sonámbulo, (García Lorca). El querer, (Manuel Machado). Poema No. 20, (Neruda). Mensaje Lírico, (Hilarión Cabrisas). Durante los intermedios la Banda Municipal de Música ejecutará selectas piezas.

Recurso contencioso

Ha solicitado de la Alcaldía la Audiencia de la Habana el envío del expediente y demás antecedentes relacionados con el recurso contencioso-administrativo establecido por Germán Fermín Ravelo Hernández, contra resolución de la Alcaldía sobre un acuerdo de la Junta de Amillaramiento relativo a la casa calle Habana número 87.

Así informó ayer la secretaría de la Administración.

Trasmisiones de dominio

La Junta de Amilalramiento del Departamento de Impuestos Municipales conoció de las siguientes trasmisiones de dominio:

Andrés Pérez Chaumont, vendió a Francisco Arocena Gurruchaga la casa Estrella 322 moderno con 274 metros en $4,000.

La Compañía de Repartos Modernos S. A., vendió a Ricardo Manso Casas, los terrenos que miden 211 metros, con tres cuartos, en la calle Cuarta entre Fomento y Albear, todo en $1,500.00

Mercedes Suárez Argudín heredó de su padre, el señor Gabriel Suárez, la casa calle Manrique 167 con 118 metros valuada en $1,000.00.

El pago de los cien mil pesos a la Policía

Informó el Contador Municipal, señor Félix Montenegro, que el próximo martes día 27 se podrá efectuar el pago de los cien mil pesos a la Policía Nacional con que mensualmente contribuye el Municipio al sostenimiento de ese Cuerpo.

Realizado el pago a la Policía se continuarán los haberes de diciembre y enero a los empleados.

El movimiento de fondos ocurrido en la Tesorería Municipal el día 20 del actual, según la nota facilitada por el Contador, fué como sigue:

Recaudación: Por Ejercicio Corriente, $5,769.67; para el Consejo Provincial, $1,123.67; por Resultas, $1,225.85; y por Plumas de Agua, $470.61.

Existencia en Caja: De Ejercicio Corriente, $9,731.43; del Presupuesto Extra, $79.20; de Resultas, $21,073.14; del Consejo Provincial, $41,451.91; Depósitos del Estado, $41,426.43; Depósitos del Acueducto, $1,693.99 y por Depósitos de todas clases, $161,799.12.

El total en Caja por todos conceptos, es de $277,234.22.

Será esta noche el "Vernissage" de Bellas Artes

Esta tarde, a las cinco, tendrá efecto en los salones del Círculo de Bellas Artes el «vernissage» del XXII Salón Anual de Pintura y Escultura, ofreciéndose un ponche a los expositores y periodistas. El acto oficial de apertura del Salón tendrá efecto a las nueve de la noche, mañana viernes, con un discurso a cargo del eminente tribuno Dr. José Manuel Cortina. Se requiere invitación y los caballeros han de concurrir de smoking.

Debido a los fuertes gastos afrontados por el Círculo, exclusivamente, en la adaptación e instalación del XXII Salón de Pintura y Escultura, la actual Junta de Gobierno de aquél no podrá cumplir el propósito de entregar en el «vernissage» de las obras de dicha Salón, los Diplomas y Medallas correspondientes a los pasados Salones, así como los premios del Concurso de Obras Dramáticas Cubanas llevado a cabo por la Sección de Literatura del Círculo.

La Mesa Ejecutiva ha decidido posponer la entrega de los expresados galardones para el jueves 14 de marzo próximo, fecha en que se efectuará la clausura del XXII Salón, para cuando estarán confeccionados los Diplomas y terminadas de grabar las medallas.

La Banda de Música del Estado Mayor de la Marina Constitucional la noche del viernes 23, en la explanada del Capitolio, frente al Círculo de Bellas Artes, durante el acto inaugural del XXII Salón de Bellas Artes, cedida gentilmente por el Coronel Angel González, en homenaje a los artistas cubanos, ofrecerá un concierto con el siguiente programa:

Primera parte (de 8 a 9)

1.—Marcha «Bombasto».
2.—Danzón «Cascabelero».
3.—Fantasía cubana «Tinima»; Luis Casas.
4.—Danzón «Dale Tijera».

Segunda Parte (de 9 a 11)

5.—Himno Nacional, Figueredo.
6.—Overtura «Cordalam», Beethoven.
7.—Suite «Antonio y Cleopatra»; R. Gruenwald.
8.—Marcha de Concierto, «Armonía y Fraternidad».

Dirigirá el Teniente Maestro: Moisés Cancio.

H A B A N E R A S

LA MODA ACTUAL

MODELOS DE VIAJE

Una versión deliciosa del vestido para realizar los viajes en la primavera presentamos en este modelito de cuadros que nos exhibe graciosamente Patricia Morrill en verde y beige con grandes bolsillos.

EXPOSICION DE VESTIDOS

Esta tarde, en el salón especial de exhibición para la alta costura que dirige la genial Ana María Borrero en el Hotel Nacional, hará una demostración de su exquisito arte en el tejido la distinguida señora Silvina Echavarri de Mora, quien está es especializada en ese trabajo en el que ejecuta maravillosas confecciones.

Las damas que ejecutan esa labor en su casa, donde ha instalado un club femenino de tejido, exhibirán ellas mismas sus modelos pasando luego al salón de te que tanto éxito tiene diariamente en ese hotel, pasándose así las horas deliciosas, contemplando la obra de una verdadera artista.

REVLON

Con este sugestivo nombre aparece un nuevo producto que ya era una verdadera necesidad en el cuidado de las manos.

Las uñas al limpiarse de los esmaltes semanalmente sufrían un desgaste o se debilitaban al extremo de quebrarse fácilmente. **Revlon**, los fabricantes de los esmaltes más finos, han logrado una emulsión que le denomina **Lactol**, que se usa al momento de hacerse la manicure en un recipiente especial eléctrico que mantiene el líquido caliente, realizando la lubricación y fortaleza que necesita la uña.

La **Peluquería Martínez**, de Neptuno 409, manteniéndose siempre a la cabeza de las casas de belleza, es una de las primeras que ha introducido esa novedad en su salón de peluquería.

NOTAS DE PARIS

Las mangas son ahora moderadas, predominando la manga hasta el codo para todas horas. Con la excepción de **Schiaparelli** y **Maggy Rouff**, los **couturiers** presentan las faldas muy cortas para de día, más bien acampanadas que rectas, sin embargo, la línea recta luce más nueva la figura. Las faldas ceñidas de **Schiaparelli** son del mejor largo; cubren las rodillas bien **chez Maggy Rouff**, la falda llega hasta la parte de arriba de la pantorrilla. En absoluto se puede decir que el movimiento y adorno de la falda por detrás es cosa del pasado. Aún hoy se ve el malakoff, a pesar de que ahora jamás pasa de ser un lazo pequeño. **Lanvin** es el más enfático en esta moda. Lo logra con grandes bolsillos sobrepuestos en las caderas hacia atrás.

Afortunadamente para las bajitas, que no pueden usar los trajes sastre con chaquetas largas, que todas las casas presentan, **Molyneux** muestra una chaqueta corta y ajustada que llega poco más abajo de la línea de la cintura. Sus chaquetas sueltas de tipo **Coolie** del mismo color o en contraste con la falda que son una bendición para la de líneas exuberantes. En algunas casas se ven algún que otro bolero y muchas de las chaquetas, aun las de corte sastre, carecen de cuello.

Surge de nuevo la influencia campesina debido al interés en los asuntos de Finlandia y Escandinavia. Motivos bordados en forma de corazón, bolsillos y carteras empleados discretamente se usan. En los cinturones bordados le estilo finés se ven los colores nórdicos; éstos se llevan con todo desde el traje de playa hasta el traje de noche. Varios **couturiers** adaptaron los sombreritos de las comprometidas, adornados con encajes y los chalecitos triangulares terminados con flecos. **Maggy Rouff** los hace de **tweed** o lana para usar con los **tailleurs** o de seda para de noche; **Alix** los presenta con los trajes de playa de seda-hule. Gruesas cadenas de oro de tipo campesino se usan de varias maneras. Entre tantos detalles campesinos surge de nuevo uno de importancia para la silueta: el delantal. En forma abreviada se confunde con las piezas que ahora ciñen las caderas en las nuevas faldas, viéndose una versión fantástica en un modelo de **Molyneux.**

LA CASA TRIAS

Nunca se han de celebrar bastante las flores que se cultivan en la **Casa Trías**, puesto que son siempre las que se destacan en cuantos adornos y presentes se admiran.

Las que se ven en estos momentos pueden competir en cualquier exposición ya sea nacional o extranjera por su espléndido desarrollo su colorido y perfume.

Actualmente aparece en su salón de la calle 12 y 23, los bellísimos narcisos de la estación, los **irish** radiantes de color morado, las margaritas del Japón en coloridos diversos y los incomparables alelíes que son del azul embeleso y royal tan de moda.

A MIMI

Tú quieres que yo te ame,
y yo no sé amar así
como quieres que te ame...
Bajo mi alero, Mimí,
no puede vivir tu amor;
porque en mi alero da un sol
que puede dañarte a ti.
Plata, luna, sueño y flor,
es tu amor.
Y ha sido duro mi andar,
para amar,
como entiendes tú el amor...
Tú quieres que yo te ame,
y yo no sé amar así
como quieres que te ame,
Mimí.

Manuel Gómez-Peña

La Habana, Primavera de 1940.

EL CARMELO

Para ofrecer un regalo fino y de exquisito gusto hágase una visita a la conocida casa **El Carmelo**, de la calle D y Calzada, en el Vedado, donde puede escogerse, entre una variedad inmensa, los más bellos estuches de bombones, frutas abrillantadas y confituras deliciosas de marcas famosas en todos los tamaños y precios, siendo el regalo más apreciado para todos.

MENU DEL DIA

Almuerzo
Huevos en acemitas.
Puding de salmón.
Albóndigas de maíz tierno.
Pollo a la Sirena.
Pastel de guayaba.

Comida
Sopa de escudella.
Frituras de natilla.
Arroz blanco. Frijoles negros.
Ensalada de vegetales.
Flan de piña.

RECETAS DE COCINA

Bacalao a la Italiana

Desalado y salcochado el bacalao se echa en agua fría y se le quitan las espinas. Se hace un sofrito con manteca, bastante cebolla picada, mucho perejil, champignons picados y el bacalao picado en trozos. Se revuelve un poco al fuego añadiéndole un vaso de vino blanco y dos cucharones de caldo. Cuando todo esté cocinado se aparta echándose la mitad de esto en una freidera, encima una camada de macarroni que hayan sido salcochados con sal, cubriéndolos con un cucharón de leche, mantequilla y queso rallado, otra parte de bacalao, otra de macarroni y se cubre todo con la leche, la mantequilla, el queso y un poco de polvo de galleta. Se pone al horno o entre dos fuegos hasta que se dore.

M. R. de FONTANILLS

SU SALUD Y SU BELLEZA

no se resentirán por la edad si usted preserva sus órganos de la acumulación de los productos de desecho, substancias altamente tóxicas. Para mantener la sangre pura, tome todas las noches.

URODONAL

que desintoxica el organismo.

Establecimientos Chatelain, 2, R. de Valenciennes, París

ES UN PRODUCTO CHATELAIN
LA MARCA DE CONFIANZA

Desde Chile, y usando el correo estafan a muchos

Un individuo que reside allí usa ese medio para estafar. Las cartas de Naturalización

La Secretaría de Estado, hace público que el Ministro de Cuba en Chile ha informado, después de haber practicado las investigaciones adecuadas acerca de las actuaciones realizadas por un individuo que firma Rafael Angel Justo o Pascual Durán y se hace aparecer como depositario de una cuantiosa herencia o de valiosos documentos con el encargo de hacerlos llegar a manos de los herederos interesados, que se trata de una tentativa de estafa mediante el conocido timo de la «herencia».

El mencionado individuo se ha dirigido por carta a numerosas personas en la Habana, manifestándoles que tiene una encomienda de una persona que acaba de fallecer, y cuyo apellido es el mismo de la persona a quien se dirige, solicitando para el envío del paquete que contiene tal herencia, determinada suma para franqueo y otros gastos.

Una resolución sobre pago de Cartas de Naturalización

Por la Oficina de Consultoría Diplomática ha sido resuelta la duda existente en cuanto al pago de los derechos sobre la expedición de Cartas de Naturalización, extendidas con anterioridad a la Ley que hoy rige estas cuestiones.

Estima la Consultoría que, según la Ley vigente, aprobada en enero del año 1939, las Cartas de Naturalización, cuya tramitación fué iniciada con anterioridad al mes de junio de 1938, cualquiera que sea su fecha, habrá de pagar diez pesos; y aquellas cuyos expedeintes comenzaron con posterioridad a esta última fecha, pagarán con arreglo a la tarifa que puso en vigor la Ley de enero del pasado año 1939.

Concurso internacional de Historia de América

Los Clubs Rotarios de Chile han abierto un concurso internacional de Historia de América, con el objeto de editar un texto de enseñanza destinado a promover mejores relaciones entre los pueblos de este Continente, según informes que ha enviado a la Secretaría de Estado el Ministro de Cuba en el país hermano, señor Orlando Freyre.

El plazo para la admisión de los trabajos vence el 31 de diciembre de 1940, y los mismos deberán enviarse al presidente del Comité del Concurso de Historia de América, Rotary Internacional, Casilla 1051, Santiago, Chile.

En favor del Turismo

El Vicecónsul Encargado del Consulado de Cuba en Mobila, señor José Tarrida, se ha dirigido a la Secretaría de Estado, informando acerca de las gestiones que ha desenvuelto en aquella ciudad, en favor de nuestro turismo, cumpliendo así las instrucciones que con carácter general fueron dadas por la Secretaría de Estado a todos sus funcionarios diplomáticos y consulares acreditados en los Estados Unidos.

El señor Tarrida visitó las compañías de ferrocarril, de vapores y agentes de turismo, procurando contactos beneficiosos para nuestro país, y como consecuencia de su labor pide que se le envíen folletos e informaciones sobre nuestro turismo, que la Secretaría de Estado, a su vez, ha recabado de la Corporación Nacional del Turismo.

REVISTARA HOY EL JEFE DE LA POLICIA LAS FUERZAS QUE DESFILARAN EL PROXIMO 24

El Coronel Bernardo García, Jefe de la División Central de la Policía Nacional, revistará hoy, a las ocho de la mañana las fuerzas a su mando que tomarán parte en la revista militar del día 24 febrero.

El desfile tendrá efecto en la plaza del Maine.

Al acto han sido invitados numerosas personalidades, así como altos oficiales del Ejército y la Marina.

ACUSACION DE MALTRATO

Georgina Alvarez Cárdenas, de 19 años y de Aguila y Reina, acusó en la Segunda Estación a Reinaldo Guzmán Alvarez, de haberla maltratado de obras causándole lesiones graves, molesto porque ella se niega continuar a su lado.

CON EL CREDITO DE $28,000.00 Y EL CONCURSO DE LA SANIDAD, SE LLEVARAN A CABO LAS OBRAS

Posiblemente inspecionará también los trabajos de saneamiento el Dr. Henry P. Carr, Director en Cuba de la campaña contra el Paludismo. Brote de sarampión en Aguacate. Planos aprobados

Las noticias sobre el estado epidemiológico de la capital de Oriente, así como la poca eficacia de las medidas sanitarias dictadas de un tiempo a esta parte para controlar los brotes de enfermedades infecto-contagiosas que allí se registran y de los cuales apenas se tiene conocimiento oficial en las altas esferas del Departamento, han originado una reacción por parte de los jefes superiores de la Secretaría de Sanidad, los cuales, dirigidos por el doctor Moya y con el concurso económico que acaba de prestar el Jefe del Estado al conceder un crédito de veintiocho mil pesos, acometerán el saneamiento de aquella ciudad y de Bayamo.

Una de las primeras medidas dictadas ha sido la de entregar al doctor Henry P. Carr, director general de la campaña contra la Malaria en Cuba, de la Fundación Rockefeller, los pasajes necesarios para que puedan trasladarse a Santiago de Cuba los inspectores comisionados para el inicio de los trabajos de drenaje y control del mosquito, labores éstas que se encuentran hoy casi abandonadas.

El doctor Moya, a petición del doctor Carr, dará todas las facilidades posibles a la Fundación Rockefeller para embarcar para Oriente grandes cantidades de materiales destinados a esa región, adquiridos con el propósito de proceder al inmediato saneamiento de Santiago de Cuba y Bayamo.

Aunque el crédito concedido por el Gobierno no es suficiente para llevar a cabo una obra de higiene completa, se espera realizar cuanto sea dable para solucionar los más importantes problemas sanitarios que allí se confrontan desde hace tiempo.

Con relación al próximo viaje a Oriente del doctor Moya, altos funcionarios han manifestado que lo llevará a cabo juntamente con el doctor Carr, que también tiene el propósito de inspeccionar los primeros trabajos que han de llevarse a cabo.

Según los datos estadísticos que obran en poder del Negociado de Estadística y Demografía de la Dirección de Sanidad, existen en Santiago de Cuba 11 casos de Fiebres Tifoidea ;también hay Malaria, Poliomielitis Anterior Aguda Epidémica y 39 leprosos.

Brote de sarampión

Impuesto el Jefe Local de Sanidad de Aguacate de los informes trasmitidos por el sargento maestro de aquella zona acerca de la existencia de un brote de sarampión entre los escolares, dicho funcionario comunica que ha confirmado dichos casos, aunque no son graves.

Dos barrios de Marianao sin agua

Los vecinos de los barrios de El Cano y Arroyo Arenas, de Marianao, se han dirigido a la Secretaría de Sanidad rogando actúe cerca del Ayuntamiento de aquel término para que el acueducto local inicie el suministro de agua conforme está acordado.

Arroyo Arenas y El Cano carecen de acueducto, a pesar del número de sus habitantes, resultándoles cada día más difícil adquirir el precioso líquido, y, hasta el momento, no se han iniciado las obras de distribución de la red que ha de suministrárselo.

La Dirección de Sanidad ha de solicitar antecedentes de este asunto al Jefe Local de Marianao, doctor Rodríguez Barquín.

Planos aprobados y rechazados

Por la Dirección de Ingeniería Sanitaria Nacional han sido rechazado, por deficientes, los planos y memorias presentados para la construcción de dos casas en la calle San Gabriel 44 y 44-A, en la ciudad de Matanzas, propiedad del señor José Casanova.

Y han sido aprobados los planos y memorias para la construcción de inmuebles en 24 de Febrero número 61 y medio, en la propia ciudad de Matanzas, propiedad del señor José Dueso; en el solar 11, lote 5, del Residencial surf Club, de Varadero, del doctor Oscar Forest; y, una nave para almacén en la calla Purrama, poblado del Cristo, término municipal del Caney, Oriente, del señor Luis Roque Martín.

Personal facultativo honorario

Ha sido propuesto al Secretario de Sanidad el nombramiento de un gran número de facultativos, con carácter honorario, para prestar servicios en el Dispensario para tuberculosos «Mamayo», que son muchos los pobres que últimamente se han inscripto. Los profesionales propuestos son los siguientes:

Para medicina general, doctores: Guarino Radillo, José Fernández, Luis Torra, José Valdés Ruiz, Antonio Plasencia, Aníbal Duartez Guzmán, Alfredo H. Froment, Pedro Hernández Gómez, Martín Landa Bacallao, José Macho Dobal; Piel y avanosis: Ramón de Armas; Vías digestivas, Eugenio Tamayo; enfermedades cardio-vasculares, Luis Soto Compte; garganta, nariz y oídos, José Xirau Herrera; vías digestivas; Justo Verdugo; ginecología, Manuel López; especialista de niños, Alfredo Rosell; oftalmología, Oscar Hortsmann; también para garganta, nariz y oídos, Juan Fortía; y para otras especialidades René Leonor Compte, Carlos Navarro Hernández, Gustavo Arias y Nicolás Bello; y, como dentistas: Pompilio de la Vega, Rodolfo Febles, Ondina Esquerra, Silvino Rodríguez, María Luis Sabás Alomás y Alfredo Ledón.

Menor mordido por un perro

Está siendo sometido al tratamiento anti-rábido la menor Neyra Fernández, de tres años de edad y vecina de Luyanó 863, por haber sido mordida por un perro que se cree padezca de rabia.

Se inaugurará hoy la exhibición de Actas Históricas

En el acto de apertura disertará E. W. Klawman de la American Legion

Nuevos aportes de interesante documentación histórica han sido recibidos por la Sociedad Colombista Panamericana, relacionados con la conmemoración del natalicio de George Washington, para la Exhibición de Documentos que será inaugurada en el Palacio Nacional del Azúcar, hoy de 4 de la tarde a 10 de la noche.

Pertenecientes a las colecciones de los doctores Herminio Portell Vilá, Emilio Roig de Leuchsenring y comandante Luis Loret de Mola, son algunos de los interesantísimos documentos que evidencian las estrechas relaciones que en todo tiempo han existido entre Norteamérica y Cuba. Se esperan, además, otros importantes aportes del interior de la República, seleccionados de valiosos archivos privados.

A la Sesión-Homenaje a Washington que a las 5 de la tarde tendrá lugar en el aludido Palacio Nacional del Azúcar, Zulueta 465, entre Teniente Rey y Dragones, asistirán, especialmente invitados, el Encargado de Negocios de los Estados Unidos, Mr. Willard A. Beaulac, los funcionarios de la Embajada americana, el Cónsul General de los Estados Unidos, Mr. Coert Du Bois; los funcionarios del Consulado General, el Presidente de la Cámara de Comercio Americana y asociados, los miembros de la American Legion, y los profesores y alumnos de la planteles educacionales americanos aquí establecidos.

El discurso inicial de la Sesión-Homenaje estará a cargo del notable jurisconsulto norteamericano, radicado en esta capital, Dr. W. E. Clawens, comandante de la Legión Americana, y el Dr. Herminio Portell Vilá, profesor de Historia de América de la Universidad Nacional, dictará una amena y bien documentada conferencia.

La Banda Municipal de Música ofrecerá un magnífico concierto con selecciones norteamericanas de la época de George Washington. Tanto el concierto como los discursos de esta Sesión-Homenaje, serán radiados.

CASUAL

Al resbalar y caer al pavimento en su domicilio, sufrió lesiones graves, el menor Pedro Pardo Fernández, de 8 años y de Someruelos 117.

MALTRATO

El vigilante 1538, J. Bolaños, de la Segunda Estación, arrestó a Delfín Borroto Pupo, de 32 años y de Damas 864, por acusarlo María Ordaz Pastrana, de maltrato de obras.

VEHICULOS CIRCULADOS

Por transitar con exceso de velocidad, ayer fueron circulados por la policía, los vehículos siguientes:

Cuarta Estación: 31432.
Sexta Estación: 829 chapa oficial.
Séptima Estación: 26035.
Décima Estación: 16716, 37892.
Oncena Estación: 8388.
Décimatercera Estación: ómnibus 1632.

LA POLICIA INVESTIGA

Constantino Insúa Seage, cocinero del hotel situado en Prado y Dragones, resbaló en la cocina de dicho establecimiento y al caer puso la mano en una mesa, donde había un cuchillo, que al saltar cuando lo tocó por la punta se lo clavó en el cuerpo, causándose una herida de gravedad.

Usted también puede tener la suerte de que le toque la Lotería... ¡Compre Billetes de la Lotería Nacional!

17.000 Billetes a $15.00 el entero, divididos en centésimos a 15 centavos la fracción.

1er. PREMIO $ 50.000
2o. PREMIO $ 10.000
3er. PREMIO $ 5.000

LOTERIA NACIONAL DE CUBA

DIARIO DE LA MARINA
HABLADO

Periódico serio y veraz que ofrece en síntesis las noticias nacionales y extranjeras captadas por la organización periodística más completa de Cuba: DIARIO DE LA MARINA

SINTONICE EL
DIARIO DE LA MARINA
HABLADO

POR LA ESTACION
CMBQ
IDEAS PAZOS
1150 Kilociclos
TELEFONO A-9316

L.E.C.D. 2016

HUBO MAS ACTIVIDAD EN LA BOLSA DE FUTUROS CON ALZAS DE 2 Y 3 PUNTOS EN EL CONTRATO AMERICANO

BOLSA DE NUEVA YORK

COTIZACIONES AL CIERRE AYER

Amer Crys	13
Am Radiator	9½
Adams Expr	7¾
Air Reducc	50¼
Alaska Jun	65⅜
½½Allis Chal	179
Allis Chal	37¼
Amer Can	116
Am Car Fou	25¾
Am F. Pou	1⅜
Amer Ice	3
Amer Inert	5¾
Amer Loco	19
Am P Light	1⅞
Amer Smel	50⅞
Amer Sugar	22¾
A. C. Alcohol	q
Amer T and T	7
Am Tobac A	88
Am Tobac B	90¼
Am w works	10
Am woolen	8
Anaconda	30¾
Atchison	23
Atlan Coast	19½
Atlan Ref	22
Ass D. Goods	8
Auburn Auto	1⅞
Aviat Cor	9¾
Amer Metal	24⅞
Armour and Co	5⅝
—B	
Baldwin Lo	15¾
Balt and Ohio	6½
Bendix Axi	32¾
Boeing Airp	23¾
Beth Steel	79¾
Borden Co	25½
Briggs	21⅛
Brook Man	20⅝
Butte Copp	4⅜
Byers A M	12¾
—C	
Can Pacif	5
Curt w A	29¼
Curt w com	10½
Case T. Mach	70
Columb Gas	6⅛
C. de Pasco	39
Ches and Ohio	38⅞
Chi R. Island	—
Chrysler	85½
Coca Cola	102
Col Carbon	—
Comm and Sout	1¼
Cons Gas	31⅞
Cons Oil	¾
Cont Can	47¼
Cont Oil	24¼
Corn Prod	64¼
Cont Motors	4¼
Cuba Co	—
Cub Amer S	7½
C. Am Sug p	60
Cmm- Solv	14
Chesapeake	45⅝
Cruc Steel	38⅜
Cons R. Cuba	2
Canada Dry	29
—D	
Del Hudson	19¾
Del and Lack	4⅞
D. Aircraft	82⅜
Drug Inc	5¾
Dupont	184¾
—E	
East Kodak	154¼
El Auto Lit	38½
El Pow Lig	6¾
Elec Bond	7½
Erie B B	—
—F	
Fox Film C	12
Frep Texas	34½
Foster wh	18⅛
Firestone	—
—G	
Gen Asphal	14¾
Gen Elec	38¾
Gen Motors	64
Guantánamo S	2⅝
Gillet Saf	6¼
Gimbel Bros	7⅝
Gold Dust	10⅜
Goodrich R	19¼
Goodyear	24¼
Gen Bronze	32
Graham	8½
Great North	23⅜
—H.	
Homestake	86¼
Houston Oil	5¾
Hudson Mot	6¼
—I	
Illi Cent	11⅜
Interb R T	3⅜
Int Cement	43¾
Int Nickel	37
Inter Tel	3⅜
I Tel F S	3⅞
Illin Glas	63
—J	
Johns Mansv	70¾
—K	
Kroger Groc	28⅜
Kennecot	38¼
—L	
Lambert Co	17⅞
Lgg Myers	107¼
Loe ws Inc	36⅛
Left Inc	28½
Lorillard	24½
Luisv Nas	56
Ludlum Stl	23
Liquid Carb	17½
—M	
Macy H R	28⅛
Manatí Sug	3½
Montgomeri	53⅞
Miss Pac c	⅞
Miss Pac p	¾
Morris Phi	94
Murray Corp	7⅞
—N.	
N Y Central	16½
Nash Kelvi	6⅞
Nat-l Bisc	24⅛
Nat-l Dist	25
Nat-l Dairy	17¼
Nat-l P Li	7½
Nat-l Steel	68
North Amer	22
N A Aviati-n	24¾
North Pacif	8½
—O	
Ohio Oil	6¾
Otis Elev	16⅝
Otis Steel	10¾
—P	
Pacrad Mot	3½
Paramount	7¾
Pennsyvann	22⅞
Pat Mines	7
P Petroleum	39¼
Pullman	27¼
Pure Oil	8½
Puerto Rico	27¾
—R	
Radio Corp	5⅝
Rep I Steel	21
Reynolds	41¼
—S.	
Schen Dis	12½
Safeway St	49¾
Sears Roeb	83⅝
Shell Uni	11⅛
Simmons Co	22⅜
Soc Vacuun	11¼
St. Paul	½
So Pacific	13½
South Ry	17¼
Stan Brands	7
Stand Gas	—
Stan N J	44
Stan Oil	24
Stewart war	8⅝
Studebaker	12½
—T.	
Texas Co	44⅝
Texas Gulf	34⅞
Tinqen Roll	50
—U	
—U	
Union Carb	84½
U. Pacific	94½
United Cor	2¼
Uni Cor pfd	41¾
Unit Fruit	80
U S Rubber	37⅜
U Aircraft	47⅜
U S Steel	58
U S Inb Alc	21¾
—V —W	
Venadium	33
Warner Bros	3⅞
W Brothers	1¾
West Union	24
West Elec	113¼
White Motor	12⅜
Woolworth	40⅛
Yellow Tr	18¼
Youngs Sheet	42½

TABACO

Además de las cien capas de capaduras de Remedios que reportamos ayer, han pasado a terceras manos los tercios de una pequeña escogida de igual procedencia. Los tercios de octavas y terceras, que son las dos clases objeto de la demanda en los presentes días, en esta plaza, según explicamos en nuestra información anterior.

Rothschild-Samuels-Duignan compradon en San Juan y Martínez la vega de Daniel Saínz, y en Ovas compraron la vega de Olo Méndez. Tenemos noticia que también ha sido adquirida otra renombrada vega; pero como no hemos recibido el informe de que los tercios han sido marcados, aplazados los detalles de esta operación para otro día.

ENTRADAS POR CAMIONES

Se recibieron en camiones las partidas de tercios que relacionamos a continuación:

De La Luz, para Constantino Gonlez y Compañía, 198.

De Ovas, para Rothschild-Samuels Duignan, 267.

De San Juan y Martínez, para los mismos señores, 167.

RECIBOS POR FERROCARRILES

Muy pocos se recibió por los patios de los ferrocarriles ayer: de Mendoza, para Miguel Saludes, 12 tercios, y de Zaza del Medio, para Sobrinos de Antero González, 1.

LOS QUE TRAJO EL VAPOR

El vapor «La Fe», trajo de puertos de la provincia pinareña, las partidas de tercios siguientes:

De Berracos, para Alonso y Compañía, S. en C., 244.

Del mismo lugar, para Olegario Martínez, 52.

De La Fe, para A. Piñón, 9.

De Dimas, para Lobeto y Compañía, 5.

CAMBIOS

Tipos de venta al cierre ayer en Bancos de esta capital:

Nueva York. cable	1-10P.
Nueva York, vista	1-10P.
Londres, cable	3.96½
Londres, vista	3.96¼
París, cable	2.26
París, vista	2.25½
Madrid, cable	Nominal
Madrid, vista	Nominal
Italia, cable	5.10
Italia, vista	5.09
Toronto. cable	12⅝D.
Toronto, vista	12⅝D.
Alemania, cable	40.50
Alemania, vista	40.49
Hong Kong, cable	24.62
Hong Kong, vista	24.57
Bélgica, cable	16.90
Bélgica, vista	16.89
Suiza, cable	22.49
Suiza. vista	22.48
Amsterdam, cable	53.40
Amsterdam, vista	53.35
Buenos Aires, cable	22.76
Buenos Aires vista	22.75
Japón, cable	23.46
Japón, vista	23.41

Bonos de Cuba

Cierre ayer en Nueva York:

Speyer, 5%	101⅛	105¼
Morgan 5%	102¾	—
Speyer, 4½%	102	102½
Morgan 5½%	102	107
Obras Públicas, 5½	78½	79¾
Cuba 4½ 1977	60	60½
Cuba Railroad, 5	37½	37⅞
Cuba Railroad 5	43¼	46
Cuba Northen, 7½	29⅜	30
Manatí Sug. 6½	40	41½
Warren Bros	32	32½

MERCADO DE SEDA

Cierre ayer en New York:

Marzo	285

THE FAIRBANKS COMPANY OF CUBA

AVISO DE JUNTA ANUAL

Por la presente se da aviso de que la Junta Anual de Accionistas de The Fairbanks Company of Cuba para la elección de Directores, ratificación de todos los actos de la Junta Directiva durante el año precedente, y para tratar de aquellos asuntos que debidamente sean traídos ante la Junta, se celebrará en las oficinas de la Compañía, 399-399 calle Lafayette, Nueva York, N. Y., el Miércoles 20 de Marzo de 1940, a las 11 a. m.

Ninguna de las acciones tendrá derecho a votar en esta Junta si no han sido traspasadas con veinte días de anticipación a la Junta.

Nueva York, N. Y.
Febrero 9 de 1940.

Jas A. CLEARY,
Secretario.

LA LIBRE COMPETENCIA DE UN NUMERO DE EMPRESAS DE MALA FE, PERJUDICA A LAS MEJORES

Expuso el Dr. Manes que, los Estados Unidos tienen más de 50 leyes sobre tutela del seguro. Con el principio de la concesión se llega al de la inspección de la explotación

La legislación sobre tutela de seguros, fué el tema que desarrolló ayer tarde el doctor Manés en el salón de actos de la Asociación Nacional de Hacendados de Cuba. La concurrencia era mayor que el lunes: ocupados todos los asientos del salón y los de la tribuna; llenos los pasillos y la entrada. Diríase que el tema de ayer despertó mayor interés que el desarrollado por el profesor de Berlín en su anterior conferencia.

El acto de ayer fué presidido por el Secretario de Comercio. Con el doctor Oscar Bonachea ocupaban asiento en el estrado. además del conferenciante, el Director de Seguros de la Secretaría mencionada, doctor Jesús M. Bouza, el señor Pedro P. Tapia, Director de la compañía «La Comercial», y el presidente de la Asociación de Compañías Nacionales de Seguros señor Henr Bennett.

Abierto el acto por el secretario de Comercio, el profesor Manés comenzó a desarrollar el tema anunciado. De lo que dijo en el curso de su conferencia, recogimos párrafos y hemos hecho síntesis. La reproducción de ello, lo más fiel posible, es como sigue:

En la conferencia de hoy debemos conocer las ideas de la legislación sobre la tutela o la inspección de seguros, sus disposiciones y sus métodos adoptados en los pueblos de mayor importancia. para dejar establecido qué es lo que puede aprovecharse de ello para aplicarlo en la República de Cuba, en la que desde muchos años atrás el problema de la tutela de seguros por el Estado ha sido puesto repetidas veces sobre el tapete sin haber sido hasta ahora solucionado.

El pro de la libertad absoluta de explotación del seguro—principio éste que al presente apenas se discute— se argumenta que se trata de una industria que, como cualquiera otra llega a su máximo desarrollo cuando puede poner libremente en juego sus fuerzas económicas, mientras que la intervención del Estado perjudica y entorpece su desarrollo, el que se basa en la iniciativa autoresponsable de las empresas del seguro.

Sin embargo el derecho y la obligación del Estado de ejercer una vigilancia especial respecto al seguro están justificados por el hecho, que las condiciones son absolutamente distintas en este terreno que en las demás ramas de la economía privada, ya que en el seguro está de por medio, en medida verdaderamente extraordinaria, el interés del público.

Son fabulosos los fondos, que se acumulan en el seguro, sustraídos a un consumo de menor utilidad general. para asegurar un desarrollo útil a la economía individual y al individuo, en medio de la multitud de peligros que lo rodean.

La libre competencia de un número, aunque relativamente pequeño, de sorpresa de mala fe, basta para perjudicar gravemente a las empresas serias. La cooperación reglamentadora del Estado contribuye por otra parte a solidificar la confianza del público y fomentar sus deseos de asegurarse.

¿Cuál es la forma más provechosa para llevar a cabo la reglamentación oficial?

El sistema que domina en la actualidad, es el sistema de la tutela material por el Estado. Consiste en una vigilancia de la explotación como tal e influencia sobre la misma dentro de determinados límites, mediante órganos oficiales. La inspección está destinada a evitar, mediante inspecciones y reglamentos de índole material, la constitución de empresas que de primera intención aparecen como indignas de confianza, vigilar de contínuo la marcha de los negocios de las empresas autorizadas y, en general. cuidar de que ellas no se aparten del plan de negocios aprobados; que no se cometan abusos en la dirección de los negocios, que impliquen un peligro para los asegurados, convirtiendo un instituto destinado a trabajar para el bienestar común, en un instituto que entrañe un peligro para la comunidad.

El mejor ejemplo son los Estados Unidos. Estos tienen más de cincuenta leyes sobre tutela que tienen muchas variaciones, pero en todas las leyes americanas existe uniformidad en los siguientes puntos importantes: rendiciones de cuentas de las compañías, capital mínimo para empezar a funcionar, constitución de un depósito, obligación de mantener e invertir en el propio país las reservas técnicas correspondientes a los seguros contratados o que deben cumplirse en el mismo, etc.

El principio de concesión no es sino una conclusión más a que se llega en base al principio de la inspección material de la explotación.

Es extraordinariamente significativo que países de personalidad económica tan distinta como por un lado Suiza, Francia y Suecia, por el otro los Estados Unidos. Japón Canadá y países sudamericanos, como por ejemplo Chile, Brasil, México, Venezuela y Ecuador, coinciden en adoptar uniformemente el principio de la concesión, combinado con la tutela material por el Estado.

Y es también muy digno de tenerse en cuenta el hecho de que en los Estados Unidos impera un viejo régimen severísimo de tutela. Ocurre que además de cada uno de los 48 estados que forman la Unión, también el Distrito Federal y los territorios tienen sus leyes propias y sus propios órganos de inspección. En cuanto a la materia de las 53 leyes norteamericanas, éstas mezclan y confunden las normas referentes al contrato de seguros con los preceptos fiscales criminales y el derecho de insuección.

No menos interesante es la cuestión referente a si todas las compañías sujetas a inspección deben ser tratadas en igual forma, sin tener en cuenta para ello si son nacionales o extranjeras.

Es claro que un país que arroje un balance favorable en el negocio de seguros, es decir cuyas compañías exporten más primas que las que importen las compañías extranjeras existentes en el mismo. proyectará su legislación de inspección en forma distinta que un país en el que suceda lo contrario, es decir cuyo balance de seguros arroje un déficil. Puede además ocurrir que en un mismo país las tendencias en el trato a las compañías extranjeras sea distintas en las diferentes épocas; mas aún es muy posible que en una misma época la política de seguros sea distinta para las diferentes ramas de seguros, pues acaso en un país las compañías de seguros de vida serán nacionales, mientras que serán extranjeras las compañías de seguros marítimos.

La próxima conferencia

Mañana viernes desarrollará el doctor Manés el tema siguiente: Problema de la legislación mundial sobre el contrato de seguro. Dirá su conferencia en el mismo salón de actos de la Asociación Nacional de Hacendados, a las cinco de la tarde.

LEGISLACION NACIONAL DE ACCIDENTES DEL TRABAJO Y DECRETO LEY 800. Distribuídos absolutamente Gratis. Solicítelo de:

CUBAN AMERICAN INSURANCE CO.

Seguros de Accidentes del Trabajo, Automóviles, Incendio, Fianzas. COMPOSTELA, 259, esquina a Obispo.—Apartado, 1386.—Habana.

PROMEDIOS DEL CIERRE DE LA BOLSA DE NUEVA YORK

Por DOW JONES CO.
NUEVA YORK, Febrero 21 de 1940

	Abre	Máx.	Mín.	Cierre		
30 industriales	148.70	149.04	148.02	148.34	baja	.31
20 ferroviarias	31.06	31.10	30.78	30.81	baja	.25
15 Serv. Públ.	25.08	25.10	24.98	25.05	alza	.05
40 Bonos			—	89.11	baja	.10

ACTUARON MAS SOSTENIDOS EN LA BOLSA DE NEW YORK

NEW YORK, febrero 21.—A falta de frescos incentivos, e influencias aparentemente por la típica inactividad de la víspera de un día festivo, los valores actuaron hoy con tono quieto, aunque sostenidos.

De nuevo las noticias del día carecieron de acontecimientos que pudieran haber inspirado mayor actividad en el mercado. Las noticias del ramo fueron rutinarias. Numerosos reportes de utilidades están siendo publicadas todos los días y aunque se han obtenido niveles de utilidades generalmente altos en la mayoría de los casos, el mercado persistentemente los ha visto con evidente indiferencia. Aunque las actividades del mercado están aparentemente sujetas en espera de acontecimientos políticos, el nivel presente de precios de los valores, está basado en fundamentos consistentes en las noticias mercantiles.—JFK.

COTIZACIONES DEL AZUCAR EN LA BOLSA DE N. YORK

NUEVA YORK, febrero 21. —(Por el hilo directo de Luis Mendoza y Compañía.)

CONTRATO NO. 3

Meses	Abre	Máx.	Mín.	Cierre
Mar.	1.87	1.88	1.86	1.88
May.	1.94	1.95	1.94	1.95
Jul.	1.99	2.02	1.99	2.01
Sept.	2.05	2.07	2.05	2.06
Nov.	—	—	—	2.09
Ene.	2.03	2.05	2.03	2.04

CONTRATO NO. 4

Meses	Abre	Máx.	Mín.	Cierre
Mar.	158½	160	158½	158½
May.	159	160½	159	158½
Jul.	160	161	159	158½
Sept.	159½	161	159	158½
Dic.	160½	160½	160	159½
Ene.	—	—	—	161
Mar.	—	—	—	160

APRECIACIONES DEL MERCADO DE AZUCAR

FEBRERO 21 DE 1940

	Ant.	Hoy
Costo y Flete		
Pronto embarque a EE. UU.	1.93	1.95
Flete	0.21	0.22
Libre a bordo — Pago inmediato		
EE. UU. cuota libre	1.74	1.75
EE. UU. cuota retenida 1941	1.54	1.55
Cuota Mundial libre	1.58	1.59
Cuota Mundial especiales y reserva	1.50	1.52
Cuota local (Ex Almacén Puerto)	1.08	1.08
Todas las cuotas	1.59	1.60¼

(Estas apreciaciones son de Luis Mendoza y Compañía.)

CARTA SOBRE EL MERCADO DE GRANOS DE CHICAGO

CHICAGO, febrero 21.—El ramo no puede aún señalar el motivo específico a que se pueda atribuir el alza experimentada en el mercado de trigos a última hora ayer. A nuestro juicio, se trata de un factor psicológico alentado por el temor a lo desconocido, que afecta los nervios especulativos que actúan en el mercado, que está congestionado y carece de suficientes suministros libres para mantenerlo a tono con el volumen diario de operaciones. El hecho de que la mayor parte del avance quedó eliminado en pocos minutos después, nos induce a creer que se trata de una señal de advertencia de que se ha llegado ya al punto culminante, al menos temporalmente.—TT and. M.

BOLSA DE LA HABANA

COTIZACIONES AL CIERRE AYER

COTIZACION OFICIAL

Bonos y Obligaciones República de Cuba

	Comp.	Vend
Speyer 1904-1944	108	—
Deuda Int. 1905	90	100
1909-1949	108	125
Morgan 1914-1949	110	128
Morgan 1923-1953	110	125
O. Públicas 1930-1945	83	—
193-1977	66¼	66⅝
Obgs. oro con 9 cupones	40	—
Oblsg. oro con 7 cupones	34¾	35¾
Obgs. oro con 4 cupones	31½	35
Azúcar 1930-1940	107½	—
Centro Asturiano	40	—
Banco Terr. S. B.	12	—
Cervecera	40	—
Cerv. Obsg no Hip.	15	—
Gas	100	—
Hav. Elec. Cons.	49	—
Havana Electric, Debentures Obgs. no Hip.	1⅛	2
Edif. La Merop. S. A.	23	—
Mercados de Abasto y Consumo 1a. Hip.	40	—
Nueva F. de Hielo	110	—
Papelera Serie B	60	—
Teléfonos	98	—
Unidos	6	—
Obgs. no Hip. Cía. Inversiones y Fom. S. A.	—	—

Acciones

	Comp.	Vend.
Banco Territorial	—	—
Banco Terr. Bnfs	—	—
Cervecera	15	—
F. C. Cons. de Cuba, P.	2	—
Cuba R. R.	3½	—
Fibras y Jarcia	22	—
H. E. Utilities Co. P. 6%	36¼	38½
H. E. Utilities Co. P. 5%	5½	—
H. E. Railway Co. P.	½	2
H. E. Railway Co. C.	⅛	¾
Jarcia P	60	—
Jarcia C	5	—
Licorera de Cuba	1½	2½
Lonja, P	—	—
Lonja, C	—	—
Mercantil, La (Sez.)	150	—
Metropolita nAuto	—	—
Naviera P	23⅞	28
Naviera, C	2	—
Nueva F. de Hielo	120	—
N. F. de Hielo Bnfs.	35	—
Pesca, P	—	—
Pesca, C	—	—
Teléfono P	60	—
Teléfono C	8	—
Unidos	1	1¾
Unión Oil	1¾	4
1ra. Papelera Cubana	—	—
Cédulas Primera Papelera Cubana, 8%. (En circulación $500,000)	—	—
Cía. Muelles de Regla	—	—

ACCIONES DE LOS BANCOS

Cierre ayer en New York:

Guaranty Trust	300
New York Trust Co.	113
Chase Nat. Bank	35⅞
National City Bank	30
Public ational Bank	32⅞
Manufacturers Trust	40
Irvin Trust	12⅞
Corn Exchange Bank	54⅜
Chemical Bank Trust	51¾
Bankers Trust	59
Firts National of N. Y.	1.935
Bank of Manhattan	18
Central Hannover	105
Continental Bank	14¼
First Nat. Boston	46¾
Royal B. of Canada	145

MERCADO DE CAFE

Cierre de ayer en New York:

Marzo	3.70

MERCADO DE GOMA

Cierre ayer en New York:

Marzo	18.78
Mayo	18.33
Junio	18.09
Septiembre	17.87

MERCADO DE METALES

Cierre ayer en New York:

Cobre	11.75
Plomo	5.00
Estaño	46.00
Nickel	35.00
Manganeso	40.00
Zinc	5.89

Cotizaciones

La libra esterlina se cotizó ayer al cierre del Mercado local a $3.96½.

COTIZACION DE LA PESETA

La peseta española se cotizó ayer, al cierre del Mercado local, nominal.

COTIZACION DEL FRANCO

El franco francés se cotizó ayer en el Mercado local, a razón de 44.24 por dólar.

CAMBIOS EN NEW YORK

Cierre ayer en New York:

Libras Esterlinas	3.95¼
Francos	2.24
Pesetas	10½

MERCADO DE MANTECA

Cierre ayer en Chicago:

Mayo	6.42
Julio	6.62
Granel	5.25

MERCADO DE LONDRES

LONDRES, febrero 21.—El mercado de valores abrió con una ligera mejoría general a lo largo de la lista.

—El oro en barras se cotizó hoy a 168 chelines, sin variación. La plata a 20.3|8 peniques por onza, baja de 1|4 d.

GANANCIAS Y PERDIDAS DE LAS EMPRESAS AMERICANAS REPORTADAS DE N. YORK

NEW YORK, febrero 21.—Chesapeake and Ohio Railroad: Declaró el pago de un dividendo de 62 y medio centavos sobre sus acciones comunes. El Paso Natural Gas Company: Declaró el pago de un dividendo regular sobre sus acciones. General Bronze y subsidiarias: En 1939 tuvo una pérdida neta de 36,000 pesos contra utilidad neta de 52,000 pesos. Dixie Vortex Company: Declaró el pago de un dividendo regular sobre sus acciones clase A. National Oil Products Company: En 1939 tuvo una utilidad neta de 700 mil pesos contra una utilidad neta de 401,000 pesos. Chicago Flexible Shaft Company: Declaró el pago de un dividendo extra de 25 centavos y otro regular de $1.25. Monarch Machine Tool Company: Declaró el pago de un dividendo de 50 centavos. Bliss and Laughlin: Declaró el pago de un dividendo de 25 centavos sobre sus acciones comunes. Seiberling Rubber Company: Declaró el pago de dividendos que se elevan a la suma de 139,000 pesos para toda clase de preferidas en descubierto, incluyendo la vieja clase B. que estén en record en marzo 15, cuyos dividendos serán pagados en primero de abril. BMY. Sistem: (incluyendo BQT.): En enero tuvo una pérdida neta de 53,000 pesos contra entradas netas de 33,000 pesos. B. and QT. En enero tuvo una pérdida neta de 31,000 pesos contra pérdida de 33,000 pesos. American Colertipo: Declaró el pago de un dividendo de 25 centavos. Sterling Products: En 1939 tuvo una utilidad neta consolidada de 9.140,000 pesos contra 8.741,000 pesos. Underwood Elliott: En 1939 tuvo una utilidad neta de 1.057,000 contra 1.768,000 pesos. Distillers Corporation: Declaró el pago de un dividendo de 50 centavos. Tubize Chatillen: En 1939 tuvo una utilidad neta de 1.139,000 pesos contra 282,000 pesos. Lion Oil Refining: En el mes de enero tuvo una utilidad neta de 60,000 pesos contra pérdida neta de 5,000 pesos.

VALORES

Además del Bono nuevo de la Deuda Exterior 1977, fueron ayer objeto de la mayor demanda en el mercado local, las Obligaciones Oro del Tesoro con siete y cuatro cupones.

A base del Bono nuevo se estuvo operando desde primera hora. Los precios a como se pagó el papel oscilaron entre sesenta y seis y cuarto y sesenta y seis y medio. Según las informaciones que obtuvimos de varios observadores del mercado, el mayor número de operaciones se concertó a sesenta y seis y tres octavos. A última hora había compradores a sesenta y seis y medio; pero, al parecer, los vendedores se retrajeron y colocaron en actitud expectante. El volumen de negocios durante el día, en ese papel, se estimó en 45,000 pesos.

Entre las ventas de Obligaciones Oro del Tesoro que conocimos, contamos una por 10,000 pesos de las de siete cupones a treinta y cinco, y otra por igual cantidad de las de cuatro cupones a treinta y dos.

Se operó en algunos lotes de bonos de Morgan, Speyer, Deuda Interior y Cuban Telephone, dentro de los precios cotizados en la Bolsa de La Habana.

Como en los días anteriores, se hicieron algunos negocios en varias de las emisiones de acciones que mencionamos ayer. También se vendieron lotes de preferidas de la Jarcia de Matanzas, dentro de los niveles cotizados en la Bolsa.

En dicho centro de operaciones se suspendieron las cotizaciones de Término y Libre, debido a que en el salón de contrataciones se celebraba la Junta General ordinaria y de elecciones de que damos cuenta en otra parte.

GANADO

Precios que pagan compradores, entregado el ganado en esta capital. según información en los Mataderos:

Los precios en pie

	Ctvs. Libra.
Lanar de 3 a	3½
Vacuno de 3¼ a	3½

Precios del ganado porcino

De 100 lbs a 125 lbs de 4	a 5 cts
De 125 lbs a 150 lbs de 5	a 5½ cts
De 150 lbs a 175 lbs de 5¼	a 5½ cts
De 175 lbs a 200 lbs de 5½	a 6 cts

Los precios de la carne

En los mataderos de esta capital rigen los siguientes precios:

	Ctvos. Kilo.
Vacuno, de 12 a	14
Cerda, de 25 a	30
Lanar, de 20 a	25

Matadero de Luyanó

Se sacrificaron ayer en el Matadero de Luyanó:

	Cabezas
Vacuno	61
Cerda	27
Lanar	—

Matadero Industrial

Se sacrificaron ayer en el Matadero Industrial.

	Cabezas
Vacuno	172
Cerda	108
Lanar	52

Carros entrados

Llegaron 2 carros de Vicentica y 2 de Punta Alegre, con ganado vacuno para el Matadero de Luyanó.

MERCADO DE GRANOS

Cierre ayer en Chicago:

Avena:	
Mayo	41⅜
Julio	36¼
Septiembre	34¼
Centeno:	
Mayo	69⅞
Julio	70⅛
Septiembre	70¾
Maíz:	
Mayo	57⅜
Julio	57⅝
Septiembre	58¼
Trigo:	
Mayo	105½
Julio	103¾
Septiembre	103⅝
Winnipeg:	
Mayo	89½
Julio	90¾
Septiembre	91⅞

MERCADO DE ALGODON

Cierre ayer en New York:

Marzo	11.03
Mayo	10.79
Julio	10.36
Octubre	9.91
Diciembre	9.60
Enero	9.57

EN EL MERCADO DE EMBARQUE SE VENDIO UN CARGAMENTO DE PUERTO RICO A 2.85 CENTAVOS

El contrato mundial quedó al cierre de igual a medio punto más alto. Se afirmó que los refinadores franceses habían vuelto a interesarse por los azúcares de Santo Domingo

La noticia que dimos en nuestra información anterior, de que se había vendido un cargamento de crudos de Puerto Rico a 2.85, fué confirmada ayer por despachos recibidos por los hilos directos privados que funcionan en esta capital. Dow, Jones and Company también la confirman en su información final de ayer, diciendo que fué un operador el comprador del cargamento, para embarque en los primeros días de marzo.

En esa posisión,; ni en otras, hubo ayer ofertas. Al menos, así decían los despachos privados. Dow, Jones and Company dicen—como más abajo verá el lector—que se creía posible obtener crudos de Cuba a la base apuntada. Suponemos sería en la misma posición que el cárgamento de Puerto Rico vendido, porque otra información recibida por Lamborn, aseveraba en la tarde que los refinadores se mostraban interesados por crudos, para embarques en la segunda quincena de marzo, a 2.85 o su equivalente 1.95 costo y flete para Cuba. Ello da a entender, o confirma, que no había nada ofrecido a esa base para los primeros días del próximo mes.

MERCADO DE FUTUROS.—Mejoraron de dos a tres puntos, en comparación con el cierre del martes, los del contrato americano. Se vendieron de este contrato ayer: 10,300 toneladas en marzo, 10,200 en mayo, 3,600 en julio, 7,350 en septiembre y 1,100 en diciembre.

Acerca de la actuación de ambos contratos, remitimos al lector a la carta resumen, que es de Dow, Jones and Company, traducida por Mendoza.

LA CARTA RESUMEN. — «Los futuros azucareros se movieron hacia el alza hoy, estimulados por la mejoría del volumen de operaciones, y por la demanda de especuladores, así como también por el tono firme de los disponibles. Los futuros mundiales se reafirmaron hacia el mediodía, ante las compras de intereses de Wall Street y de otros intereses del exterior. Se han reportado algunas pérdidas de azúcares en embarques recientes de vapores hundidos en la campaña submarina, aunque se afirmó que los refinadores franceses están de nuevo interesados en crudos de Santo Domingo. La reacción observada poco antes del cierre se debió a las tomas de utilidades y ciertas liquidaciones; pero los precios finales en el contrato número 4, quedaron de sin variación a punto de alza. Las ventas se elevaron a 15,700 toneladas. Los consumos domésticos tivieron que hacer frente a cuberturas del ramo de marzo y compras de Cuba en posiciones más distantes, y cerraron con avances de dos a tres puntos. Las liquidaciones de Marzo fueron bien absorbidas en escala ascendente, habiéndose efectuado fuertes operaciones de traspasos, las que dieron lugar a una buena parte de la actividad. Las ventas ascendieron a 32,000 toneladas. Los crudos se vendieron a 2.85 c., o sea con mejoría de dos puntos en relación con el precio «spot» pagado la semana anterior. Un operador compró un cargamento de Puerto Rico, para embarque en los primeros días de Marzo a la misma base de precio. Los de Cuba no se ofrecieron hoy abiertamente, pero créese que hubieran podido lograrse también a 2.85 c., en ofertas de compra en firme. Los refinadores mantuvieron rutinariamente a 4.50 lb.»

LA BOLSA DE AMSTERDAM

AMSTERDAM, febrero 21.—En las operaciones extraoficiales consignadas en Bolsa en horas de la mañana, los valores americanos fluctuaron al alza. U. S. Steel 58.1|8, Bethlehem Steel 78.3|8, Anaconda Copper 31.3|8.

MERCADO DE LIVERPOOL

LIVERPOOL, febrero 21.—El mercado de algodón debió de abrir de 4 a 6 puntos más alto; a la una de la tarde estaba de 3 a 6 puntos por Middlings 800.

MERCADO DE PIELES

Cierre ayer en New York:

Marzo	14.1[illegible]
Julio	14.4[illegible]
Septiembre	14.7[illegible]
Diciembre	14.9[illegible]

Marcas y Patentes

Relación de solicitudes de inscripciones de Marcas y Patentes presentadas en la Secretaría de Comercio:

«La Dicha» (Rótulo de establecimiento) para distinguir establecimiento de panadería, víveres, dulcería y licores, solicitado por Juan Villamil Leirana, establecido en esta ciudad.

«Para Colegio y Academia el Instituto Norma» (Lema Comercial), solicitada por el Agente Oficial José A. Lanza, a nombre de Ramón Varela y del Monte, establecido en esta ciudad. Para usar en la propaganda de su plantel de enseñanza.

«El Rivareño» (marca) para distinguir tabacos elaborados, solicitada por Alejandro Rivero y Abreus, establecido en esta ciudad.

Sin denominación (renovación de marca, Certificado número 42,576), para distinguir correas tejidas para máquinas, solicitada por el agente oficial Ricardo Mor a nombre de F. Reddaway and Co., Limited, establecidos en Inglaterra.

«Camel» (renovación de mar

NO DESEAN LOS BONISTAS LA PROPIEDAD DEL ACUEDUCTO, SINO QUE SE LES ABONE LA DEUDA CONTRAIDA

EXISTE GRAN ENTUSIASMO EN TODA LA ISLA PARA EL ACTO PRO-PATRIA DEL "NACIONAL"

La Congregación Mariana de La Anunciata y la Agrupación Católica de Obreros se suman a las instituciones que organizan la fiesta. Invitación a todas las autoridades

Faltan solamente dos días para el gran acto que tendrá efecto en el «Teatro Nacional» el 24 de Febrero, bajo la denominación «Pro-Patria y Reafirmación Católica». Ya hemos repetido, en artículos anteriores, de qué se trata: un homenaje que los católicos todos y sus simpatizadores, ofrecerán a la República de Cuba y a sus instituciones democráticas, que han protegido las libertades de expresión de pensamiento, de culto, de enseñanza y de asociación, y permitido a los católicos el desarrollo de sus actividades espirituales, morales, culturales y benéficas, para el engrandecimiento de la Nación y el bienestar de reafirmación de la fe católica cuyas sólidas bases morales constituyen la mejor defensa para la Patria la familia y la sociedad y cuyos inmortales principios de amor y confraternidad son fundamentos indestructibles de justicia y solidaridad.

Esta grandiosa demostración de catolicismo y cubanidad se ha organizado contando solamente con cinco días. Fué el lunes de esta semana que se dió la primera voz. Pero no hace falta más. El católico es uno. El cubano uno sólo también. Al grito de Cristo o de la Patria corre a ocupar su puesto sin necesidad de consideraciones reiteradas. Lo ha demostrado la pujanza de este movimiento Pro-Patria y Reafirmación Católica anunciado el día 19 de febrero para llevarse a efecto el 24.

A las cuatro instituciones que habían asumido la responsabilidad del movimiento se han sumado la Congregación Mariana de la Anunciata y la Agrupación Católica de Obreros. Las instituciones que dieron anteriormente sus nombres e iniciaron las actividades son: Caballeros de Colón; Federación de la Juventud Católica Cubana; Caballeros Católicos de Suba y Agrupación Católica Universitaria.

Se han designado ya las comisiones que visitarán al señor Presidente de la República, a los señores Presidentes de la Cámara y el Senado y de la Asamblea Constituyente para invitarles especialmente al gran acto Pro-Patria y Reafirmación Católica. Serán invitados también especialmente las representaciones de la Iglesia Católica o sea el Nuncio Apostólico y los señores Arzobispos, Obispos y Vicarios Capitulares de Cuba.

El señor Obispo de Camagüey, Monseñor Pérez Serantes, cuya diócesis se ha puesto en pie la primera en este gran movimiento católico-patriótico, se ha adherido al mismo en una expresiva carta. El señor Vicario Capitular de la Arquidiócesis de la Habana, Monseñor Arteaga y Betancourt, ha autorizado el acto Pro-Patria y Reafirmación Católica en el «Teatro Nacional», y recomendamos a los católicos, según circular dada a la publicidad, la asistencia a él.

Las adhesiones al Comité Pro-Patria y Reafirmación Católica, presidido por el Dr. Manuel Dorta Duque se multiplican. El católico negligente, el cubano tibio, vacilan. Los que se sienten de veras católicos y aman a Cuba nacieran o no en ella, se sienten sin vacilaciones. El «Teatro Nacional» y el Parque Central serán pequeños, porque en Cuba, por suerte, pese a los obstruccionistas de siempre, hay fervor religioso, hay patriotismo sincero, hay espíritu de adhesión a las causas, tan altas, de Dios y de la Patria.

No lo olvide, católico ferviente, cubano de sentimiento: el día 24, a las dos de la tarde, en el «Teatro Nacional» y en el Parque Central. Es la consigna cubano-católica.

Clara MOREDA LUIS.

Habana.—Dr. Dorta Duque. Grupo Universitario Femenino Federación Juventud Católica Cubana asistirá en pleno al Mitin Pro-Patria y Reafirmación Católica. Ideal católico salvará la Patria.—Dra. Herminia Recio, Presidenta.

Habana.—Dr. Dorta Duque.—Mi adhesión entusiasta a su movimiento Pro-Patria y Reafirmación Católica.—Dr. Finlay.

Habana.—Dorta Duque. — Asociación Médicos Católicos de Cuba adhiérese incondicionalmente al movimiento Pro-Patria y Reafirmación Católica. — Dr. José F. Ferrer, Presidente.

Habana.—Dr. Dorta Duque.—Imposibilitado asistir acto Pro-Patria y Reafirmación Católica día 24 por encontrarme en cama ofrezco decidida cooperación y franca adhesión. — Leopoldo Suero.

Habana.—Dr. Dorta Duque.—Lamento no poder asistir acto día 24 Teatro Nacional por tener esposo en cama ruégoles acepten mi decidida adhesión quedando a disposición de ustedes ofreciéndoles mis servicios Pro-Cristo y Patria.—María Larrea de Suero.

Habana.—Dr. Dorta Duque.—Encantada se adhiere al homenaje católico su afectísima.—Dolores Pina Vda. de Larrea.

Central Hershey.—Caballeros Colón.—Inquebrantable adhesión paladines Cuba católica.—Aurora L. de Castiñeira, Presidenta Damas Católicas.

Fomento.—Dr. Dorta Duque.—Veteranos Independencia Fomento adhiérense Comité Pro-Patria y Reafirmación Católica. — Morgado, Presidente.

Pinar del Río.—Dr. Dorta Duque.—Párroco Catedral Asociaciones Religiosas y Católicas convencidos parroquia Pinar del Río nos adherimos con toda el alma acto patriótico esa ciudad día 24 de Febrero.—Manuel Feliú, Pbro.

Habana.—Dr. Dorta Duque.—Le envío mi más cordial adhesión al mitin de afirmación de catolicidad de la Patria cubana que se celebrará el próximo 24, y de cuya Comisión Organizadora es usted dignísimo presidente.—José María Chacón y Calvo, Director de Cultura en la Secretaría de Educación.

Cárdenas.—Dorta Duque. — Archicofradía Niño Jesús de Praga se une con todo fervor su iniciativa.—Rosario Aramburu de Fernández, Presidenta.

Camagüey. — Dr. Dorta Duque.—Unión sesentidós Caballeros Católicos Cuba respalda actuación Caballeros Colón en beneficio pueblo cubano.—Rogelio Valdés, Presidente.

Ciego de Avila.—Dr. Manuel Dorta Duque. — Reunidos numerosos padres de familia en el Colegio Teresiano de esta ciudad fué constituído comité, adhiriéndose acuerdos ese Comité Central incondicionalmente a sus órdenes, las que esperamos. — Joaquín Ordóñez, Presidente.

Cárdenas. — Dr. Dorta Duque.—Ex-alumnas Oblatas Cárdenas ofrecen su cooperación incondicionalmente a ese Comité. — Laudelina Monte, Presidenta.

Habana.—Dr. Dorta Duque. Orezco cooperación y adhesión acto día 24 Teatro Nacional al que asistiré.—Margarita Blanco.

Camagüey.—Dr. Dorta. — Constituído hoy Comités de Padres de Familia del Colegio María Mazzarelo del Carmen «Salesiana» eligió todos sus cargos directivos y se adhiere al Comité Central Pro-Patria y Reafirmación Católica que usted preside. — Sor María Bailó, Directora.

Fomento.—Dr. Dorta Duque. — Agrupación Juvenil Católica Fomento testimonian adhesión Comité piden órdenes y dirección. — Manuel González.

Cárdenas. — Dr. Dorta Duque.—Reunida junta Pía Unión San Antonio acordó adherirse ese Comité.—Vda. de Sierra, Presidenta.

Fomento.—Dr. Dorta Duque.—Socias Apostolado de la Oración Fomento adhiriéndose actividades Comité presidido por usted esperando órdenes. — Emeria González.

Jatibonico.—Dorta Duque.—Colegio La Inmaculada se adhiere actividades católicas. — Emma y Rita Quintero.

Cárdenas. — Dr. Dorta Duque.—Nos ofrecemos cooperar uniéndonos Comité usted preside. — Asociación Hijas de María Hermanas Oblatas.

Fomento.—Dr. Dorta Duque.—Unión 46 Caballeros Católicos Fomento adhiérese Comité Pro-Patria y Reafirmación Católica esperando incondicionalmente sus órdenes. — Sebastián Font, Presidente.

Guáimaro.—Dr. Dorta Duque. — Asociación Jueves Eucarísticos; Juventud Católica Cubana, Grupo Santa Inés; Colegio Parroquial; Colegio Salesiano de Guáimaro; Grupo la Inmaculada de Elia; Hijas de Martí, se adhieren ese Comité y ofrecen entusiasta cooperación.—Párroco.

Cárdenas.—Dr. Duque Dorta.—Padres de Alumnas Colegio Hermanas Oblatas se adhieren y ofrecen cooperación comité que usted preside.—S. F.

Están ultimando los empleados públicos su proyecto básico

Tratan de que tenga vida en la Carta Magna. Irá a la Constituyente esta semana

A fin de aclarar debidamente la verdadera interpretación del proyecto constitucional, aprobado por el Comité Ejecutivo Nacional Pro-Carrera Administrativa, dicho Comité nos ha remitido, para su publicación, el dictamen de dicho proyecto, que nos vemos imposibilitados de publicar íntegramente, debido a su extensión.

El citado proyecto le será entregado personalmente, en el transcurso de esta semana, al doctor Ramón Grau San Martín, Presidente de la Comisión Constituyente, para que como la aspiración suprema de los empleados públicos de toda la nación, sea plasmado en la Carta Fundamental que se está elaborando en dicha Asamblea.

Desea el Comité Ejecutivo Nacional Pro-Carrera Administrativa hacer constar que como en todas las naciones civilizadas del mundo, el ingreso en la carrera administrativa, debe verificarse mediante los exámenes correspondientes de capacidad, ya que ha llegado a su conocimiento que son muchos los que, erróneamente, interpretan que la inamovilidad de los empleados públicos actuales puede tener efectividad sin una garantía de idoneidad y competencia.

El artículo segundo del proyecto constitucional, elaborado por la Comisión Jurídica del Comité Pro-Carrera Administrativa, dice así:

"El ingreso y el ascenso en los cargos públicos no políticos, sólo podrán obtenerse después de haber cumplido los aspirantes con los requisitos correspondientes y sufrido las pruebas de idoneidad y capacidad, que las leyes deberán establecer; con la única excepción del ingreso en aquellos cargos que, por la naturaleza de sus funciones, sea aclarados exentos por las Leyes".

En un párrafo de las Disposiciones transitorias que contiene el proyecto, se especifica lo siguiente:

"Los funcionarios, empleados y obreros públicos civiles, que tengan reconocida su inamovilidad por leyes anteriores, continuarán disfrutándolas en los mismos términos en que se les reconoció y gozarán igualmente de la que esta Constitución, establece en todo cuanto les beneficie".

"Los funcionarios, empleados y obreros públicos civiles, nombrados antes del 31 de enero de 1940, gozarán de la inamovilidad que establece la Constitución establece". "No obstante lo expuesto en el párrafo anterior, podrán ser removidos de sus cargos, 1o.: los que no efectuaren con éxito, de haberlas sufrido ya, las pruebas de idoneidad y capacidad, prescritas por las leyes, a que fueren condenados por autoridad competente. Estas pruebas se verificarán un año después de promulgada la Constitución, tomándose en cuenta la antigüedad; y 2o.: los que ocuparen las plazas de aquéllos a quienes se les hubiere reconocido, por cualquier organismo competente, mejor derecho a desempeñarlas".

POR DEMORAR LA TRAMITACION DE EXPEDIENTES DE APREMIO SE CESANTEARA A EMPLEADOS

Intensa reorganización, con inclusión de severas sanciones a los funcionarios y empleados negligentes, se efectúa en Hacienda. Firme propósito de aumentar las recaudaciones

La Dirección General de Consultoría, Apremios y Bienes del Estado, cumpliendo lo dispuesto por el decreto presidencial de 17 de enero pasado, se está dirigiendo a las administraciones fiscales, para que impriman mayor actividad a la tramitación de los expedientes de apremio, iniciando ejecuciones, cuando el contribuyente moroso se muestre remiso a satisfacer sus obligaciones al Estado.

Ya en nuestra edición anterior informamos de las disposiciones dictadas por la Dirección General de Rentas, con el propio objeto, ordenando que los empleados encargados de esos trabajos, no fueran empleados en otras ocupaciones en dichas oficinas.

La Dirección General de Consultoría rendirá un informe diario al Secretario de Hacienda acerca del estado en que se encuentren las labores de cada Zona y Distrito Fiscales, estando obligados éstos en los casos de demora de expedientes de apremio, a informar los motivos de la misma, la cual será investigada.

La «congelación» de expedientes será causa suficiente para la destitución de cualquier funcionario o empleado mediante el correspondiente expediente gubernativo correccional.

Quejas que serán atendidas

En virtud de haberse recibido en la Secretaría de Hacienda quejas de instituciones oficiales, exponiendo defectos en los procedimientos de apremios, puesto que en igualdad de condiciones, en unos casos se han hecho notificaciones y, en otros, no, ha dispuesto el Director interino, doctor Miguel Pirez, que por empleados de su departamento se investigue la forma en que se viene verificando por las oficinas fiscales el proceso de las notificaciones y embargos, para que sea uniforme en todos los casos, sin excepción, para ello ha designado un grupo de inspectores. Actuaría como jefe el señor Iraola.

Reorganización de la Comisión de Reforma Tributaria

El Secretario de Hacienda, doctor Joaquín Ochotorena, teniendo conocimiento de la labor realizada, en años anteriores, por la Comisión de Reforma Tributaria, cuyos servicios no han terminado, aunque se encuentra desarticulada por haber tenido que incorporarse a sus destinos titulares varios funcionarios que la integraban, tiene el propósito de reorganizarla, para que estudie las reformas necesarias en el actual sistema tributario.

Las modificaciones tienden a simplificar los actuales tributos y a una estricta aplicación de los impuestos para su fiscalización y cobranza; se considera que tomando como base las reformas que se proponen, se podrá conseguir un considerable ingreso al Estado; se evitan también el fraude y se hace más factible la comprobación para el Fisco, del aporte de los impuestos al Tesoro Público.

La ponencia sobre el proyecto de reforma tributaria, fué encomendada a un alto funcionario que se encuentra prestando sus servicios en la Secretaría, el que será nuevamente incorporado a la Comisión de Reforma Tributaria, tan pronto este asunto sea resuelto.

Gestionan unos temporeros se les pague

Una nutrida comisión de empleados temporeros de la Secretaría de Educación, visitó ayer al Director General de Contabilidad, gestionando el pago de atrasos, cosa que puede hacerse mediante una situación de fondos por $7.000.

El Director de Contabilidad señor Antolín del Collado atendió amablemente a los comisionados, aconsejando que hicieran las gestiones con su jefe superior el Secretario de Educación, y que éste a su vez, lo interese del Ejecutivo, estimando que en el acto serán complacidos.

Cursados unos nombramientos

Por la Dirección del Servicio Central, se cursaron ayer los siguientes decretos de personal: nombramiento del ingeniero Octavio Masses Varela, jefe del Negociado de Teneduría de Libras en la Renta de Lotería, en comisión a las órdenes del Presidente de la República; ascenso de Felipe Alonso Echevarría; dando por terminada la comisión conferida al señor Amado Castañón Cabrera, como Pagador de Beneficencia, en la Secretaría de Sanidad, pasando a prestar sus servicios a las órdenes del Director de Contabilidad de la Secretaría de Hacienda; y designando al señor José H. Ventosa, pagador de Beneficencia, de la Secretaría de Sanidad.

Pensiones y jubilaciones

La Audiencia de la Habana ha informado a la Secretaría de Hacienda la aprobación de las siguientes pensiones: María D. Troncoso Rossignol de $2.400 al año; Hortensia Arango, con $650.00. Y la Audiencia de Pinar del Río, notifica las pensiones aprobadas a Enriqueta María Josefa, Guido y otros, hijos del empleado fallecido Victoriano Flores Friol, con $405.00 al año.

ORDENA EL SECRETARIO DE O. P. QUE NO SE PARALICEN LAS OBRAS EN LA ESPERANZA

Autorizada la contratación de los trabajos en el camino de Martí a Francisco. Contrato para iniciar la conexión de las residencias al alcantarillado de Santiago de Cuba

El Secretario de Obras Públicas, doctor de la Riva, ha dado órdenes al ingeniero Jefe del Distrito de Santa Clara para que no se paralicen las obras de reparación del Paso Superior de Esperanza, a fin de que puedan en breve restablecer el tránsito por la ruta central, de la que hoy tienen que desviarse los vehículos en ese lugar.

Autorizada la contratación de unas obras

También el doctor de la Riva autorizó al ingeniero Jefe del Distrito de Camagüey para que contrate las obras de reparación del camino de Martí a Francisco, en el tramo del kilómetro 9 al 11.

Comisionado para que informe de unas obras

Ha sido comisionado el ingeniero Armando Macías López por el Secretario de Obras Públicas para que se traslade a Oriente y le rinda un informe de las obras de la carretera de Manzanillo y Bayamo y de las del camino de Guantánamo a Yateras.

Se ordena la contratación de las conexiones al alcantarillado de Santiago de Cuba

Por la Superioridad de Obras Públicas se ha dispuesto que el ingeniero Jefe del Distrito de Oriente contrate e inicie inmediatamente las conexiones de los servicios de las casas con las tuberías maestras del alcantarillado.

Comenzarán los trabajos en el camino de Jiguaní a los Negros

En la Secretaría de Obras Públicas se ha informado de que en breve darán comienzo los trabajos de construcción del camino de Jiguaní a Los Negros, en el Distrito de Oriente, con cargo al crédito de cinco mil pesos concedido por el señor Presidente de la República para esa obra, a fin de dar facilidad a la salida de manganeso, procedente de las minas que se hallan en producción en esa zone.

Se atiende una petición del señor Administrador de la Aduana de Matanzas

Atendiendo a una petición del Administrador de la Aduana de Matanzas se ha ordenado hace algunos días al Negociado de Construcciones Civiles que redacte un proyecto de las obras de reparación que necesita el edificio de dicha Aduana en aquella ciudad.

Inauguración de un puente

La Secretaría de Obras Públicas ha conocido oportunamente de haberse inaugurado un puente en el camino de Céspedes a la Central, construído particularmente por las Administraciones de los Centrales «Estrella» y «Céspedes», en Camagüey.

Informado favorablemente un contrato

El Negociado de Contabilidad de la Secretaría de Obras Públicas ha informado favorablemente el proyecto de devolución de la fianza prestada por el contratista José Ruiz Márquez, correspondiente a las obras en el tramo de ruta construída para el acceso al Hogar Infantil Campesino, en el kilómetro 73 de la carretera central.

Piden se amplíe el plazo de usufructo de dos muelles

La Compañía Juraguá Iron Co. ha solicitado de Obras Públicas la ampliación del plazo que tiene concedido para el usufructo de dos muelles en el puerto de Santiago de Cuba. Por la Superioridad se estudia el asunto.

Fueron otorgados los premios del Club Fotográfico

La exposición de los envíos al Concurso de Arquitectura Colonial, resultó muy brillante

En el local del Club Fotográfico de Cuba, ha tenido efecto la reunión de los miembros que compone el Jurado del Concurso de fotografías sobre «Arquitectura Colonial», convocado por ese Club.

Los señores Joaquín E. Weiis, Gustavo E. Urrutia, Joaquín Blez, Rafael Pegudo y Amado Menéndez, que integraron el tribunal, otorgaron los premios a las obras que más abajo enumeramos, y cuyos autores, una vez abiertos los sobres con el lema correspondiente, resultaron ser los siguientes:

Señor Fernando Fabra, Primer Premio por la fotografía del lema: «Legados Coloniales». Las Menciones Honoríficas fueron obtenidas por: Señor Ivo de la Moneda, por su envío titulado «Antaño»; señor Pedro P. González, por «Portal»; señor CarloSauvalle, por «San Carlos»; señor Ernesto Ramírez, por «Novato»; señor Rodolfo A. Maruri, por «Palacio de Nobles Fuí»; señor Francisco Enríquez, por «Febo y la Piedra, y señor Pedro P. González por «Pilastra».

El Jurado hace constar en el acta levantada al efecto, su complacencia en consignar que el aporte de los concursantes en general ha sido de tan notable mérito en los tres conceptos requeridos por la Convocatoria, que fué preciso ejercer un escrupuloso discernimiento para llegar al fallo correspondiente, lo cual habla muy alto de los progresos alcanzados en Cuba por el Arte Fotográfico y sus cultivadores, así como hace al Club Fotográfico de Cuba, acreedor a una calurosa felicitación.

El Salón del Club Fotográfico de Cuba, alacio Pedroso, Cuba 64, estará abierto al público desde las 4 de la tarde hasta las 8 de la noche los días laborables y los días festivos de 9 a 12 del día, hasta el 10 de marzo. Se exhiben allí los trabajos presentados al Concurso que el tribunal de admisión estimó dignos de ellos, además de los premiados.

OCUPACION

El cabo Silvio León, de la Marina de Guerra Constitucional, arrestó y condujo a la Tercera Estación a Juan Wals Jover, de 31 años y de San Pedro 6, por haberlo sorprendido cuando en Monserrate y Dragones vendía unas esponjas, que por su gran tamaño están vedadas permanentemente.

CRONICA CATOLICA

ACTOS CATOLICOS QUE SE ANUNCIAN PARA MAÑANA

En honor de Jesús Nazareno

En la iglesia de El Cano, a las ocho y media de la mañana, misa de Comunión general.

A las nueve y veinticinco, ejercicio de los Viernes del Nazareno.

A las nueve y media de la mañana, misa solemne de Ministros.

A las seis de la tarde, Vía Crucis por las calles del pueblo, llevándose procesionalmente, la venerada imagen de Jesús Nazareno de Arroyo Arenas. Después del Vía Crucis, sermón.

En San Francisco, a las nueve de la mañana, misa solemne con exposición del «Lignum Crucis» y ejercicio de las Siete Palabras, que el Nazareno pronunció en la Cruz.

A las cinco de la tarde, Vía Crucis cantado, ejercicio, sermón y veneración del «Lignum Crucis».

En la iglesia del Carmen, a las nueve de la mañana, misa cantada, sermón, ejercicio de Viernes a Jesús Nazareno y procesión.

En la iglesia de Jesús, María y José, a las nueve de la mañana, misa cantada, sermón, Vía Crucis y procesión de Jesús Nazareno por las naves del templo.

En la iglesia de Reina

La Congregación de Jesús Crucificado y su Madre Dolorosa, celebra los Viernes de Jesús Crucificado, con misa a las ocho de la mañana, misa cantada, sermón, bendición del Santísimo y adoración del «Lignum Crucis».

A las seis de la tarde, Vía Crucis cantado y plática.

En la iglesia parroquial de San Nicolás de Bari

Los Viernes al Santo Cristo de Limpias:

A las siete y media de la mañana, Vía Crucis.

A las ocho de la mañana, misa solemne, sermón, comunión y ejercicio.

En la capilla de Cristo Pobre

A las cuatro de la tarde, solemne Novenario a Cristo Pobre, en su capilla de Habana y Chacón.

El Jubileo Circular

En la iglesia parroquial del Pilar, el Jubileo Circular.

La exposición, después de la última misa, que en esta iglesia se celebre.

A las cinco de la tarde, Santo Rosario, visita a Jesús Sacramentado, bendición y reserva.

Vía Crucis y plática

En todos los templos, Vía Crucis cantado y plática.

Sección Adoradora Nocturna de La Habana

La Sección Adoradora Nocturna de La Habana, que oró en 1909 por la consolidación de la Orden de Caballeros de Colón en Cuba, al inaugurarse en marzo de ese año, el Consejo San Agustín número 1939.

Que oró asimismo al fundarse, la Asociación de Caballeros Católicos, la Federación de la Juventud Católica, Juventud Católica Universitaria.

En la celebración de los Congresos Diocesanos y Catequísticos, el viernes 23 del actual, se reunirán en la iglesia de San Francisco, para celebrar la Vigilia Pro Patria y por el completo éxito de la reunión católica del 24, a las dos de la tarde, frente al teatro Nacional.

En el Libro Santo de la Sabiduría, se lee: «que sin la ayuda de Dios nada podremos alcanzar, ni en lo temporal, ni en lo eterno». Asimismo, en los Santos Evangelios, se lee: «Cuanto pidiereis en mi nombre a Mi Eterno Padre, lo alcanzaréis».

Pues bien, los Adoradores de la Sección Adoradora Nocturna de La Habana, durante la noche del 23 al 24, van a pedir a Dios, que triunfe la causa católica. Ellos, bien saben, que nada pueden ante Dios, pero que todo lo pueden en Aquél que les conforta durante toda la noche, presente, real y sustancialmente en la Hostia Santa, que adoran durante la misma. Y la petición, la harán en su nombre al Eterno Padre.

Por consiguiente, será Jesús quien presente sus peiciones, como se lo piden los adoradores al depositar a sus pies, el morial de sus súplicas.

La Vigilia dará comienzo, el 23 a las diez de la noche y finalizará a las cinco de la mañana, del 24, con misa, Comunión y reserva.

Se ruega a todos los adoradores, la asistencia, pero de un modo especial, a los adoradores del Primer Turno, pues son, a los que corresponde la Guardia de Honor ante Jesús Seramentado.

A ganar la batalla para los que pelean, como Moisés, que oraba mientras los soldados peleaban, y cuando él desfallecía los suyos, desfallecían, teniendo que enviar auxiliares, que sostuvieran sus brazos elevados al Cielo, hasta que alcanzaban victoria.

La misión nuestra, es hacer que desciendan las gracias de la Misericordia de Dios, en lugar de sus justos rayos de Justicia, provocada por nuestras ingratitudes y maldades.

José Cebrián,
Presidente.

Archicofradía del Purísimo Corazón de María

El sábado 24 del actual, a las ocho de la mañana, celebra la fiesta mensual reglamentaria, la Archicofradía del Purísimo Corazón de María de la iglesia de Reina.

A las ocho de la mañana, Comunión, misa cantada, plática por el director, padre José María Aboy, SJ. y consagración al Purísimo Corazón de María.

A las nueve de la mañana, junta mensual en el lugar acostumbrado.

Se ruega la asistencia a los cofrades y se invita a los fieles, a orar por la conversión de los pecadores.

En la iglesia de Nuestra Señora de la Caridad

La Asociación de Nuestra Señora del Sagrado Corazón de Jesús de la iglesia de Nuestra Señora de la Caridad, celebra la función mensual:

A las ocho y media de la mañana, misa cantada y plática por el director de la Asociación, Reverendo padre Modesto Galofre, rector de las Escuelas Pías de Guanabacoa.

La camarera, señorita Conchita Bandujo Troncoso, invita a estos cultos.

Grandes fiestas cívicoreligiosas en Aguacate, los días 23, 24 y 25 con motivo de la inauguración de la iglesia parroquial

Día 23:

A las cinco de la tarde, bendición del templo parroquial, oficiando el Vicario Capitular, doctor Manuel Arteaga, que también predicará.

Día 24:

A las doce del día, repique de campanas anunciando la gran festividad del día.

A las siete y media de la mañana, misa de Comunión general en la capilla provisional, oficiando el Nuncio de Su Santidad.

A las nueve y media de la mañana, solemnísima misa Pontificial, oficiando el Ilustrísimo señor Obispo de Matanzas, doctor Alberto Martín, predicando el Reverendo padre Jenaro Suárez y cantando la misa el orfeón vasco de La Habana. A continuación solemne Ee Deum.

A las una de la tarde, almuerzo Plato Unico que será servido en los terrenos del Club Deportivo Rosario.

A las dos de la tarde, comienzo de la tómbola con valiosos regalos.

La Comisión llevará por grupos a los visitantes que deseen ver la fabricación del azúcar en el central Rosario.

A las cuatro y media de la tarde, solemne procesión que recorrerá las calles de costumbre y visitará el central.

Terminada la procesión, el párroco hará solemne entrega al pueblo de Aguacate de su iglesia y de la imagen de su Patrona, cantándose a continuación una Salve a toda orquesta.

A las nueve de la noche, grandioso baile en el Club Deportivo Rosario, con una reputada orquesta.

Día 25:

A las nueve y media de lamañana, misa cantada, predicando el párroco.

A las siete de la noche, Vía Crucis y exposición del Santísimo Sacramento. Grandes lidias de gallos y otros festejos.

El pueblo de Aguacate por nuestro medio le invita a usted a participar de su gran alegría.

La Ruta 44, sale de Monte y Cárdenas cada 20 minutos.

Los Ferrocarriles, a las siete y cuarenta y cinco de la mañana.

La Comisión

Invitación del párroco:

El presbítero doctor Ismael Testé, párroco de Aguacate nos ruega que ante la imposibilidad de hacerlo personalmente, invita por este medio a todos los católicos, y en especial, a todos sus amigos.

Consejo Directivo de la Sección Adoradora Nocturna de la ciudad de Trinidad

El presidente del Consejo Supremo de la Adoración Nocturna Cubana, licenciado don Juan Isers Pérez, nos comunica que la Sección Adoradora Nocturna de Trinidad ,ha elegido el siguiente Consejo Directivo, para regirla en el año de 1940:

Consejo Directivo de la Sección de Trinidad para el presente año:

Director, Reverendo padre, fray Fabián Encina Nicolás, OP.

Vicedirector, Reverendo padre Pedro Argüeso Urigüén, OP.

Presidente, doctor Vicente Pérez Liriano.

Vicepresidente, Hugo Bastida M. Terroba.

Secretario-contador, Andrés Lara Lara.

Vocales:

José J. Polo Pomares.

Leonardo Bitton Suárez.

Narciso Zerquera Rabasa.

Muy Ilustre Archicofradía del Santísimo Sacramento erigida en la iglesia de Nuestra Señora de la Caridad

Se desea saber el domicilio de los familiares de las que fueron hermanas de esta Corporación, señora Marta Herrera viuda de Valdés, señora Ana de la Fe Serpa, señorita Isabel Cid de la Luz y señora Luz Miñoso Miñoso, que se encuentran en las bóvedas números 20, 21, 23 y 24, para tratar sobre el traslado de los restos de las mismas, pudiendo llamar al teléfono F-3609, o escribiendo al señor José Argote Castro (J. número 162, entre Nueve y Once, Vedado).

Francisco Moreno,
Secretario.

Ardiente ruego

Se ruega muy ardientemente a todos los católicos, se reunan el sábado 24 del actual, a las dos de la tarde, frente al teatro Nacional, para asistir al mitin Pro Patria y Afirmación Católica.

Esa es la consigna para todo católico, sin distinciones de ninguna clase.

ASOCIACION DE VETERANOS DE LA INDEPENDENCIA DE CUBA

Consejo Nacional

CITACION

Se cita por este medio a los Delegados y Suplentes al Consejo Nacional de Veteranos en cumplimiento de lo preceptuado en el Art. 11 de los Estatutos para la sesión que deberá verificarse el viernes día 23 del presente mes a las cuatro de la tarde en el local social, Avenida de Bélgica.

La Habana, febrero 19 de 1940.

Vto. Bno.,
Coronel Eulogio Sardiñas,
Presidente p. s. r.

Cap. Ramiro Ramírez Tamayo,
Secretario.

QUEJAS POR FALTA DE LIBROS EN LOS JUZGADOS MUNICIPALES

En la Secretaría de Justicia se están recibiendo quejas por la falta de libros registros en los Juzgados Municipales. La mayoría las formulan madres obreras, que se ven imposibilitadas de obtener la certificación de inscripción de sus hijos, condición exigida por la Caja de Maternidad para el pago a que tiene derecho cada obrera. El Secretario de Justicia, Dr. Saladrigas, continúa haciendo gestiones pertinentes a fin de lograr el crédito necesario para poner término a este estado de cosas.

ORDEN DE INVESTIGACION EN TORNO A LOS TERRENOS SITUADOS JUNTO AL PRINCIPE

También se investiga un supuesto despojo al Estado en relación con una prórroga a la concesión del Acueducto de Marianao. En breve se iniciará la venta de sellos

Los bonistas del acueducto manifestaron ayer al Secretario de Hacienda sus deseos de que el Municipio les pague los cupones vencidos. «No tenemos ningún interés en que esa valiosa propiedad pase a una empresa particular —afirmaron—. Sólo tratamos de defender nuestros derechos y de que se cumplan las obligaciones contraídas en la forma y extensión que estipulan los contratos.»

Fueron varios los grupos de bonistas que se entrevistaron con el doctor Ochotorena, dejando en éste la impresión de que, atendida esa obligación, saliendo fiador el Gobierno de su cumplimiento, las cosas seguirán por sus cauces normales y no se producirá el menor quebranto para los intereses municipales.

Estos cambios de impresiones han permitido al Secretario de Hacienda analizar mejor el problema, por lo que al reunirse con sus compañeros de Agricultura y Comercio que componen la comisión que debe dictaminar acerca de esa materia será dable bosquejen la fórmula de arreglo.

Una vez que esté todo ultimado será llevada la solución al Jefe del Estado; desde luego siempre será a base de que el acueducto de Albear no pase a manos particulares.

El traspaso del acueducto de Marianao

En la Secretaría de Hacienda se dijo en la tarde última que el Presidente de la República está interesado en conocer todo lo relacionado con el acueducto de Marianao, la anulación de la concesión cuando faltaban siete años para terminar, y la nueva subasta hecha.

El Municipio de Marianao había otorgado ese beneficio por un período de 30 años, que vencía en 1947; al llegar ese año la empresa concesionaria entregaría el acueducto con todos sus enseres, plantas y demás propiedades a la municipalidad; pero, anulada la concesión por el Consistorio, se convocó a una nueva subasta, a la que sólo asistió la misma empresa que tenía un sufructo el negocio.

La nueva subasta tenía como objeto ampliar el servicio de agua a varios barrios a los que apenas llega o se recibe en tan mínima parte que no merece el nombre de suministro.

La Comisión de Servicios Públicos tiene que rendir el informe correspondiente, que servirá para que el Lcdo. Laredo Bru adopte la medida que juzgue más equitativa.

Replanteo en las faldas del Príncipe

La Dirección General de Consultoría ha dispuesto que se activen los trabajos que están haciéndose para el deslinde de los terrenos inmediatos al Castillo del Príncipe, con objeto de saber quiénes son los dueños legales y efectivos de los mismos. Denuncias recibidas en la Secretaría de Hacienda hacen pensar que algunas de esas fincas no tienen una titulación clara, legítima, por lo que será difícil a sus actuales ocupantes probar que las tienen en plena propiedad y derecho.

Varios inspectores de bienes del Estado han recibido la encomienda de examinar los títulos de propiedad de esas fincas. Se cree que esta disposición permitirá recobrar algunas pertenencias retenidas de modo indebido por particulares.

Trasladados a Santiago de Cuba

El Secretario de Hacienda doctor Joaquín Ochotorena ha dispuesto que los inspectores de la Dirección de Contabilidad, que se encontraban prestando servicios en la Zona Fiscal de Oriente de la Habana, pasen a prastarlos también en comisión, a la Zona Fiscal de Santiago de Cuba.

Petróleo y gasolina importado

La Dirección General de Estadística ha elevado un informe al Secretario de Hacienda, dando a conocer el petróleo y la gasolina importada en el año fiscal de 1939. Por las cifras estadísticas, en dicho año se importó de los Estados Unidos de América 500.000,000 kilogramos de petróleo, y, 56.000,000 kilogramos de gasolina.

Sellos del timbre con recargo

La Dirección General de Contabilidad está recibiendo telegramas de las Zonas Fiscales y de los Distritos Fiscales en la República, acusando recibo de las cantidades de sellos recibidos, con la contramarca del «20 por ciento de recargo».

Solamente quedan por reportar la llegada de dichos sellos de muy pocas Zonas Fiscales de las provincias de Camagüey y de Oriente. Tan pronto todas las oficinas fiscales tengan en su poder las cantidades consignadas, la Dirección General de Contabilidad señalará fecha oficial para comenzar la venta y también señalará los 45 días que da la ley, para el canje de las especies timbradas actuales, por las nuevas que llevan estampadas las palabras 20 por ciento recargo».

Posiblemente para la semana próxima quedará señalada la fecha del comienzo para la venta de estos sellos; deben estar al tanto los contribuyentes para efectuar el canje de las actuales especies timbradas por las nuevas que determina la ley de emergencia económica.

IMPONEN 4 AÑOS AL AUTOR DE UN DELITO DE FALSEDAD EN DOCUMENTO MERCANTIL

El sancionado deberá indemnizar al perjudicado, que es un comerciante, en la suma de $4,608.98. El Fiscal retiró la acusación, pero el acusador particular la sostuvo

Pedro M. Escalona Ruiz acaba de ser sancionado por la Sala Primera de lo Criminal de la Audiencia con cuatro años de privación de libertad y multa de doscientas cuotas de a a un peso cada una, por el delito de falsedad en documento mercantil, debiendo indemnizar al perjudicado por el delito, que lo es el comerciante de esta plaza Ramón Fernández Carvajal, con la suma de $4,608.98, moneda oficial, el cual, bajo la dirección profesional del doctor Ramiro Fernández Moris, hijo, interesó la referida sanción para dicho procesado. El fiscal retiró la acusación, practicadas las pruebas, por estimar que el delito no se había cometido.

Absuelto un veterano que mató a otro en Marianao

En el juicio oral de la causa seguida a José Inés García Martínez, anciano veterano de Marianao, que mató el 27 de octubre último al también veterano Quintín Martínez, que era su compañero de habitación, el fiscal doctor José Manuel Fuentes Carretero, vistas las pruebas, retiró la acusación, acordando el tribunal—Sala Cuarta de lo Criminal—sentencia absolutoria. Demostró el doctor Mario de Franco Beoto, defensor, que García Martínez obró en legítima defensa. El suceso ocurrió el 27 de octubre último, en la casa de la calle General Capote, Marianao, una de cuyas habitaciones ocupaban los protagonistas del hecho.

Ultimas sentencias dictadas por la Audiencia

Armando Piñeiro, es absuelto del delito de lesiones graves culposas—imprudentes—defendiéndolo el doctor Alfredo Pequeño; En

Resúmen de la Gaceta Oficial

Día 2 de Febrero
PRIMER PLIEGO

SECRETARIAS DEL DESPACHO

ESTADO.— Decreto Nro 389—Designando en comisióón al doctor Raúl Maestri y Arredondo.

HACIENDA. — Decreto Nro. 390. Dando por terminada comisióón conferida al Sr. Amado Castañón Cabrera y ascendiendo al señor José H. Ventosa Diaz.

Decreto Nro. 391. Nombrando al Ingeniero Octavio Masses Valera.

AGRICULTURA. — Decreto Nro 392. Aprobando presupuesto para la Comisión de Defensa de la Ganadería Nacional.

Decreto Nro 393. Trasladando a la Srta. Graciela Guerra.

Decreto Nro 394. Declarando terminados los servicios del Sr. Horacio Diaz Pardo y reponiendo a Fernando Castro López

Decreto Nro 395 Dando por terminados los servicios del Sr. Evelio Martinez de la Cruz y reponiendo al Sr. Enrique Maestri Sánchez

Decreto Nro. 396. Autorizando para comenzar la molienda a los centrales Boston, Preston y Tánamo.

Decreto Nro 397 Fijando la cuota de 1 centavo a los fabricantes de azúcar por cada 325 libras.

Resolución. Declarando sin lugar acuerdos Nros 1 y 2 del Instituto Cubano de Estabilización del Azúcar sobre colonias La Palma y otras

Resolucion. Autorizando al Instituto Cubano de Estabilización del Café para realizar canje de café retenido.

Resolución. Declarando sin lugar recurso sobre vinculaciones de colonias al central Limones.

Resolución. Manteniendo acuerdo del Instituto Cubano de Estabilización del Azúcar en recurso de Armando Martinez y Hno.

Dirección de Montes, Minas y Aguas

Convocatoria de aspirantes a ingreso.

COMUNICACIONES. — Decreto Nro. 398. Concediendo franquicia postal a los Delegados a la Asamblea Constituyente de la República

Decreto Nro 399. Concediendo franquicia telegráfca al Presidente Secretario y Delegados a la Convención Constituyente.

Decreto Nro. 500. Suspendiendo nuevas licencias de construcción a las estaciones radiodifusoras que tuvieron que operar en la banda comprendida entre los 500 y 1000 kilociclios.

Decretos Nros 401, 402 y 403, Declarando lesivas las reposiciones de los Sres. Celia Bombino Rodriguez, Florencio Hernández Vilomara y Amelia Lemus Hernández.

DEFENSA NACIONAL. — Capitanía del Puerto de Guantánamo. Convocatoria para cubrir plaza de práctico del puerto.

PODER JUDICIAL
Audiencia de la Habana

Convocatorias en causas de Instrucción.

Juzgados de 1a Instancia

Habana-Sur, cambio de nombre de Armando Millan

Divorcio entre Gustavo Morales y María Angela Matarazzo.

Habana-Centro, demencia de Petrona Trebejo y Fleira.

Marianao, demencia de Julia Arostica y Aróstegui.

Matanzas demencia de Aurelio Ruiz y Ruiz.

Colón, divorvio entre Benito Ulpiano Pérez y Matilde Busto y Delgado.

Demencia de Coralia González Acosta.

Cienfuegos, juicio de desahucio seguido por Juan Medina contra Cipriano Huerta Trujillo.

Sancti Spíritus, inscripción de dominio a nombre de Francisca María del Pilar.

Expropiación forzosa de fajas de terreno de la propiedad de María Victoria Adolfina Toyos.

Camagüey, cédula de emplazamiento al señor Aurelio Ramos y Vargas.

Ciego de Avila, inscripción de dominio a nombre de Adolfo Cervantes Rabí.

Santa Cruz del Sur, expedientes sobre pensión solicitadas por Ana Rosa López, Flora Naranjo Berdecia, Mariana Sánchez Morell.

Demencia de un jamaicano residente en el Francisco.

Santiago de Cuba, demanda de tercería de dominio por Domingo Pérez González contra el Estado Cubano y otro

Demencia de Chelson Mulasen Banes, mayor cuantía seguido por Angel Martínez contra Julián Chara.

Cédula de emplazamiento a la Sra Inés Virgen Santos

Bayamo, divorcio entre Melesio Madrigal y Josefa Castellanos.

Puerto Padre, divorcio entre José Antonio Hernández y Raquel Hilaria Rafaela Cambray.

Juzgados Municipales

Habana-Sur, juicio verbal seguido por Pérez y Hno. contra Moisés Ovadia.

Habana-Este, juicio verbal seguido por E. Sarrá contra Román Lannes.

Expediente en accidentes del trabajo.

Habana-Vedado, Artemisa, expedientes en acidentes del trabajo.

Juicio Verbal seguido por Juan Campilongo.

Cienfuegos, juicio verbal seguido por Esteban Fernández contra María del Carmen Fernández.

Juicio verbal seguido por José Chao contra Alfonso Chao.

Sagua la Grande juicio verbal seguido por A. Pérez y Cia. S. en C., contra Manuel Ortiz

Trinidad juicio verbal seguido por María del Socorro Juliana de la Santísima Trinidad y otro contra Josefa Georgina Manzanares.

Zaza del Medio Santa Cruz del Sur, expedientes en accidentes del trabajo.

Oriente, avisos: fijando fechas para demarcar las minas Alfa y La Nenita.

MUNICIPIOS

Perico expediente de apremio seguidos contra Andrea Sardiñas.

ASUNTOS NOTARIALES

Requerimiento a nombre de José M. Vivó contra Juana y Matilde Martinez

CRUCIGRAMAS

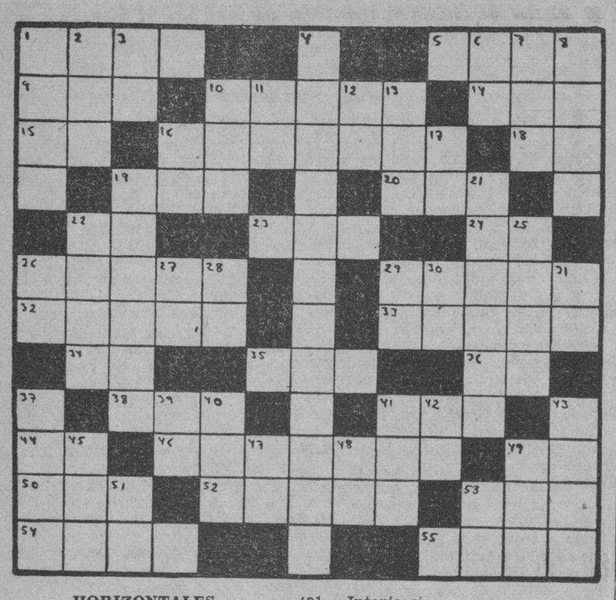

HORIZONTALES:

1.—Hoguera.
5.—Moneda italiana de plata.
9.—Juguete.
10.—Diosa de la oscuridad.
14.—Río de Galicia.
15.—Dios del Sol.
16.—Senda. (Pl.)
18.—Sociedad Anónima.
19.—Preposición.
20.—Señor (en inglés).
22.—Interjección.
23.—Río de España.
24.—Terminación de aumentativo.
26.—Desafiar.
29.—Isla del Mediterráneo.
32.—Palma de Filipinas.
33.—Atrevido.
34.—Sobre (en inglés).
35.—Contracción.
35.—Símbolo del Sodio.
38.—Planta umbelífera.
41.—Autillo.
44.—Marchad..
46.—Seguro, acertado.
49.—Interjección.
50.—Oxido de calcio.
52.—Reunión de personas de distinción para divertirse con baile o música.
53.—Hermana.
54.—Expresado de palabra
55.—Arbol conífero.

VERTICALES:

1.—Preposición.
2.—Cólera.
3.—Voz que se usa repetida para arrullar a los niños.
4.—Esposa de Agamenón.
6.—Es (en inglés).
7.—Nivel.
8.—Mar de Asia.
10.—Río de Suiza.
11.—Novecientos.
12.—En (en inglés).
13.—Llamada de auxilio.
10.—Cierta hiedra de la China.
17.—Afirmación.
19.—Platillo para la hostia en la misa.
21.—Río de Francia.
22.—Símbolo de la nada.
25.—Ninguna cosa.
26.—Símbolo del Radio.
27.—Antes de Cristo.
28.—Dios del Sol.
29.—Igual al 3.
30.—Pronombre
31.—Interjeccion.
37.—Mono de cola larga.
39.—Número romano.
40.—Vocal (Pl.)
41.—Metal.
42.—Interjección.
43.—Papagayo.
45.—Donar.
46.—Igual al 26.
47.—Interjección.
49.—Baile.
51.—Artículo.
53.—Nota musical.

A. L. G.

Solución al Crucigrama anterior

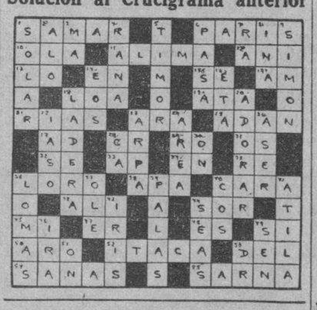

APARECIO EL EMPLEADO DE LA RUTA 2 CUYO PARADERO IGNORABAN SUS FAMILIARES

Ante el Cabo Vicente, de guardia anoche en la Catorce Estación, se presentó Ramón Valdés, natural de Pinar del Río, de 32 años de edad, empleado de la ruta 2, de los Omnibus Aliados y vecino de Isabel y Estela, en el Reparto Párraga, cuya desaparición tenía preocupados grandemente a sus familiares, amistades y compañeros, llegando a suponerse que había sido víctima de un secuestro.

Se encuentra enfermo

Informó Valdés a la policía, que con motivo de sentirse enfermo y serle rcomendado cambiara de ambiente, con el propósito de conseguir su mejoramiento, toda vez que diariamente le daban décimos de fiebre, el día 13 de los corrientes sin comuniárselo a sus familiares y amigos, embarcó para la finca «Mota», situada en Santa Clara, pero en el día de ayer se nteró de la alarma q. había producido su ausencia y para desvirtuar los rumores circulantes sobre su secuestro determinó embarcar para La Habana y presentarse a las autoridades.

En la mañana de hoy, se dará cuenta de su aparición al Juez de Instrucción de la Sección Quinta, cuya autoridad había radicado causa por su desaparición.

DEFIENDEN LOS VECINOS DE MARIANAO SU DERECHO A TENER ABASTO DE AGUA

Ayer nos visitó una comisión integrada por los señores Ramiro Martínez Torres, presidente del Comité Pro Agua de los barrios de Arroyo Arenas, El Cano y Jaimanitas; Gerardo Herrera, presidente del Liceo de Arroyo Arenas; Antonio Fernández, presidente del Centro Social de El Cano; y Carlos Báez, presidente de la Asociación de Propietarios de Jaimanitas.

Dichos señores nos pidieron que hiciéramos constar su protesta por la campaña que determinados elementos vienen haciendo, contra la subasta celebrada por el Ayuntamiento de Marianao de los servicios de suministro de agua a dichos barrios, como a lós demás del término, subasta que se llevó la Compañía de Acueductos de Cuba, S. A., la misma que venía prestando el servicio, pero en éste no estaban incluídas dichas barriadas, inclusión que se hizo ahora, atendiendo a la empaña que desde hace muchos años venían librando en pro de ese servicio municipal.

Nos manifestaron igualmente que dicha concesión no compete a la Comisión de Servicios Públicos, pues en la Gaceta de 21 de diciembre de 1939, se aclaró, por medio de una ley, que los ayntamienutos eran los llamados a otorgar concesiones municipales.

Esa campaña—terminaron diciéndonos—es injusta y tiende a causar un gran perjuicio a los barrios de Arroyo Arenas, El Cano y Jaimanitas, necesitados de ese servicio, que van a conseguir después de varios años de labor.

Anuncios Clasificados de Ultima Hora

COMRRAS

15 MAQUINARIAS

LABORATORIO QUIMICO- ANALItico. Compro instalación completa incluso microspopio, balanzas, estufa y refractómetro. No corredores.—Ofertas: Apartado 2381 ciudad

CONCRETERA MODERNA QUE esté en perfectas condiciones se compra o se arrienda. Teléfono: A-0118.

22 DE ANIMALES

SE DESEA COMPRAR UNA YUNTA de bueyes de 3 a 4 años acostumbrados a trabajar en Jesús del Monte Nro 152 Telf M-3606

VENTAS

48 CASAS

A. Villanueva
(HIJO)
Inversiones Representaciones
Prado 603
M-5996-97

COMPRO VENDO CAMBIO

CASAS, SOLARES, FINCAS
CASAS COMERCIALES
DINERO EN HIPOTECAS

COMPRO VEDADO
Casa con tres o cuatro habitaciones, mejor con garage.

COMPRO
Casa o edificio de $15.000 a $30,000, bien situado y con buena vista, doy en pago chalet en Vedado y resto al contado.

COMPRO LAWTON
De $3.000 a $3.500 casa con cuatro habitaciones y traspatio.

COMPRO
Casas en la Habana.

SI NO ESCUENTRA AQUI LO QUE USTED NECESITA COMPRAR, VENDER O INVERTIR, LLAME A
VILLANUEVA (Hijo)
Prado 603 M-5996 M-5997

VENTAS

48 CASAS

SE VENDE UNA CASA DE ESQUIna a dos cuadras de la Calzada con 15 de frente por 31 de fondo con jardin y traspatio informan Luís Estevez 69 esquina a Felipe Poey, no corredores.

SE VENDEN CASAS ANTIGUAS ANgeles entre Monte y Corrales, 8 por 30 a 23 metro Peñalver entre Manrique y Campanario con 133 metros $3.100 dueño C 668, Vedado

SE VENDE UNA CASA CON 3|C, sala, comedor y cocina en 600 pesos acabada de fabricar calle E entre 5a y 6a reparto Poey preguntar por Moya.

OPORTUNIDAD RESIDENCIA MODERNA DE ESQUINA ENSANCHE
De la Habana a la entrada del Vedado se vende $9.000 portal amplio, sala, comedor decorados, seis habitaciones, baño intercalado de lujo, cuarto de criados con servicio completo, garage, jardin, patio y traspatio cementado. Venta rápida. Informes Telf. U-1255

CANTERA SAN MIGUEL EN POCIto vendo colosal casa monolítica, sala, recibidor, 3 cuartos, baño, comedor al fondo, cocina, patio y traspatio con frutales, pasillos laterales. $4.300 M-7167.

VENDO $8.000-00 RESIDENCIA MOdernista, terminándose, lujo, confort, solidez, calle 13 entre 8 y 9 Ampliación Almendares cerca Parque. Informes F-7262

VENDO EN $1,000, CASA EN EL Reparto Loma Cojimar, acabada de fabricar, con garage. Doy facilidades. Informa: Sr. Polo, M-2938 o Sr. René Martínez, en la misma.

ENSANCHE HABANA
CASA RENTANDO $78.00 MENSUALES EN $5,200
Vendemos casa de apartamentos, compuesta de 1 casa al frente y 12 apartamentos interiores. Precio $5.200. Renta mensualmente $78.00. Informan J. P. Quintana e Hijo. Chacón 203 M-8182.

VENDO PROPIEDAD QUE MIDE 2.200 varas mitad fabricación de mampostería y tabla con 31 habitaciones, rentando $140 en $12.000. Sin gravamen en el Cerro. Buena situación entre dos calzadas de tranvías y ómnibus. Calles asfaltadas Telf FO-1968.

MIRAMAR CHALET $15.500
Tipo Californiano, lujosa casa de esquina una cuadra del reloj se vende. Bajos, jardines, tipo inglés, portal, sala, salón de música, hall, comedor, Toilet, pantry, cocina, terraza con su barra al fondo, dos cuartos criados, servicio y garage, Altos: tres cuartos grandes cada uno con su Terraza con cancelas. Grandes closets. Informa su dueño FO-2409.

CASA ANTIGUA EN BUEN ESTAdo. Vendo Estrella No. 463 entre Gervasio y Belascoain con 234 ms. cuadrados, azotea y tejas, sala, saleta y 5 cuartos. Sin intervención de corredores. Precio $9.000. Informan la misma.

49 SOLARES

Compre solares y fabrique su casa con Valdés a $22.00 metro
Johnson entre M. Rodríguez y Sola está Valdés a las 2
y en Pocito y Lawton a las 3.
Studio: Luyanó número 14.
Solares a $700
Santos Suárez
Telf. X-2571

CAMBIO POR SOLAR COMPLETO Miramar, parte alta, 2 casitas mampostería cielo raso, bien situadas en el Cerro, alquiler asegurado, rentando $26.00. Miden 13 metros frente por 17 fondo aproximado. Sin gravamen Teléfono FO-1968.

VENDO 3.600 METROS TERRENO, en el Country Club tres cuadras de Yacht Club, no corredores dos pesos metro. Informan Lealtad 68, principal de 8 a 12.

ENSANCHE HABANA
PARCELA
PROPIA PARA EDIFICIO DE APARTAMENTOS
Vendemos parcela propia para Edificio de Apartamentos, situada Calzada de Ayestarán, próximo a Carlos III, mide 15 metros de frente por 22 metros de fondo. Precio de Ganga. Informan J. P. Quintana e Hijo, Chacón No. 203 M-8182.

51 ESTABLECIMIENTOS

VENDO-COMPRO EN TODA LA ISLA de Cuba, cafés-barras, cafés lecherías, vidrieras tabacos, bodegas, panaderías, galleterías, dulcerías, casas víveres finos, tiendas mixtas, tiendas ropa, cines, boticas, peleterías, barberías, tintorerías, joyerías, ópticas, hoteles casas huéspedes, hotelitos, hospedajes, posadas, casas inquilinato, casas apartamentos, casas empeño, mueblerías, fondas, restaurants, barcos de pesca, industrias. Solicito socios. Facilito dinero negocios todos precios. Recibo casas, créditos, pesetas españolas en pago. Doy vuelto. Prado y Dragones, café, M-4739. Yáñez.

VENDO UN CAFE CON REFRESCOS y venta de leche con vivienda, propio para matrimonio, por tener que embarcar. Informan el dueño, Lamparilla No. 163 en $330 al contado.

52 BOVEDAS Y PANTEONES

TRASLADOS DE RESTOS Y EXHUmaciones, dentro y fuera del Cementerio, Bóvedas y panteones listos para enterrar, los vendo o alquilo y osarios X-2571. Valdés, Luyanó 14.

53 AUTOMOVILES - ACCESORIOS

SE VENDE BUICK DEL 35 PERfectas condiciones, motor chico, carburador Stronk, hace 24 kilómetros(gomas nuevas Teniente Rey 19, preguntar por Zayas.

FORD V-8 34 SEDAN DE LUXE, 4 puertas, cinco gomas nuevas, pintura de fábrica, baúl, carburador económico, está como nuevo. Se da barato| I-6704

VENTAS

53 AUTOMOVILES - ACCESORIOS

GANGA. VENDO BUICK-ESPECIAL, 1938, chico, cinco pasajeros, color negro, gomas blancas, prácticamente nuevo, sin haber salido nunca de la ciudad, se garantiza. FO-2503. M-9941.

FORD VICTORIA 31 MECANICAmente perfecto y un Chevrolet Cupé Convertible asientos atrás del 32 inmejorable estado, vendo a la primera oferta razonable. Contado. Príncipe y Hospital, garage U-6744 Alvarez.

54 MAQUINARIAS

SE VENDE CALDERA PROPIA PAra tintorería o pequeña industria, Véala en Muralla 363.

IMPRESORES E INDUSTRIALES: Vendo Chandler No. 4 varias cuchillas para guillotina, máquina automática imprimir tarjetas, veinticinco dados para ponchadora, goma para sellos. Pulido, O-Reilly 314 esquina Habana.

56 MUEBLES Y PRENDAS

SI LO VE, LO COMPRA, $200
Se vende un regio juego de comedor de doce piezas Style Chippendale en $200 un paraban japonés y un piano alemán 1|4 cola. Prado 256 frente al Hotel Sevilla Telf. A-6100

SE VENDEN LOS MUEBLES DE una casa, pueden verse en Sol Nro 202 2o piso esquina a Cuba

SE VENDE UN ESCAPARATE DE una luna y varios muebles más lámpara grande bronce H 405 entre 17 y 19 Vendo de 11 a 2 p. m.

VENDO REFRIGERADOR GENERAL Electric 5 pc. otro Leonard 4 pc.; otro Montgomery Ward; radio Pilot y Steward Warner 2 meses uso; Singer nueva. Gangas. El Corazón de Jesús. Salud 167 entre Manrique y Campanario.

VENDO SINGER OVILLO CENTRAL juegos portal, sala, living-room, cuarto, biblioteca; comedor lujoso Otras cosas. El Corazón de Jesús. Salud 167 entre Manrique y Campanario. M-2252.

57 UTILES DE OFICINAS

SE VENDE UNA MAQUINA «REmington Rand» modelo 12, completamente nueva, y una maleta de cuero inglesa puede verse en Corrales 204, altos.

58 LIBROS E IMPRESOS

CIEN CARTAS Y CIEN SOBRES FInos impresos $1.00. Cien tarjetas visita, comerciales 50 centavos, 300 un peso. Invitaciones bodas, trabajos todas clases. Imprenta O-Reilly 315.

Dinero-Hipotecas

64 OFERTAS

HIPOTECAS
Tengo varias cantidades de dinero para hipotecas. Informes: Cipriano Fernández, Reina 163 de 2 a 6 teléfono A-8029

ALQUILERES

80 CASAS DE HUESPEDES

HABITACIONES TODAS CON BAño privado y esmerada asistencia, se alquilan en esta respetable casa, O-Reilly 9, antiguo, 215 moderno, (altos).

GALIANO No. 404 ALTOS DEL CAFE La Isla casa de huéspedes, Alquilo espléndida habitación con baño y balcón, exquisita comida, a personas de moralidad, garantizamos que no falta agua.

81 CASAS DE COMIDAS

SIRVO COMIDAS DOMICILIO COCIna criolla y española, constante variación en el menú, rapidez y limpieza Telf. M-1688.

82 APARTAMENTOS

ALQUILO APARTAMENTO CON SAla, cuarto, cocina y servicio, todo independiente precio $15.50 San Miguel 310 entre San Nicolás y Manrique.

CALLE 10 ENTRE 17 Y 19, Vedado, casa de apartamentos con jardín, portal, sala 2 cuart, frigidaire y teléfono. Informes F-6671 U

OFICINAS

OFICINA COMPLETA, CON TOdos sus servicios, para hombres de negocio, se alquila a precio de situación, en los bajos de Obispo 307 entre Aguiar y Habana. Informan por el Teléfono A-7780.

84 HABITACIONES

VEDADO: HERMOSAS Y VENTILAdas habitaciones y apartamentos de dos cuartos, baño y cocina, calle O Nro seis entre 17 y 19 precio $10 y 15 con luz

HUEPEDES ALQUILO DOS HABItaciones en la azotea, juntas o separadas con o sin muebles a $9, comer de la casa si lo desean, apartamentos próximos a desocuparse. Prado 359 altos Bar Partagás.

87 HABANA

ALQUILO SEGUNDO PISO ALTO, Amargura Nro 263 entre Compostela y Habana, para verlo de 2 a 5. Informes Calzada Nro 452 esquina a F. Vedado

ALQUILO MODERNO PISO BAJO EN Animas 1012 casi esquina a Aramburo con sala, comedor, dos habitaciones, baño y cocina. Llaves Aramburo 107

ALQUILO MODERNO Y LUJOSO PIso alto Empedrado 415 con sala, comedor, dos habitaciones, baño y cocina. Ascensor incinerador basuras. Informa el encargado.

CIENFUEGOS 74
Primer piso, sala, comedor, tres cuartos baño y cocina, agua abundante cuadra y media de Monte. Informan M-1454

ALQUILO INFANTA 1101 ESQUINA Benjumeda bajos por Benjumeda, sala, comedor, tres cuartos baño cocina gas calentador moderna Precio: 25 pesos informan primer piso por Benjumeda.

SE ALQUILA MODERNA CASA DE San Lázaro 165 entre Crespo y Aguila compuesto de sala, saleta, 3 cuartos, baño intercalado comedor patio, traspatio y servicio de criados. Precio: $55 informes Telf F-4061

SE ALQUILAN HERMOSOS Y VENtilados altos sala, comedor, tres cuartos, servicios modernos. Precio $32.00 San Nicolás y Corrales

SE ALQUILAN LOS ALTOS DE Montoro 107 en el Ensanche de la Habana, con sala, saleta, cuatro cuartos, comedor, baño, cocina, y servicio de criados. Se pueden ver a todas horas. Informan F-3045

ENSANCHE HABANA. BRUZON 111 moderno, entre Luaces y Montoro, alquilo segundo piso, sala, tres dormitorios, baño intercalado, cocina, cuarto y servicio criados, en $27. Informan Encargado y Telf. F-4313.

88 VEDADO

EDIFICIO RIVERSIDE PISOS INdependientes sala, dos y tres cuartos, baño intercalado, comedor fondo cocina garage 15, 18 y 25 pesos calle 17 esquina a 26, Vedado

ALQUILERES

90 MARIANAO-REPARTOS

AVE. PAZ 14 ALTURAS ALMENDAres Alquila chalet 2 plantas 4 habitaciones, 2 baños, garage, cuarto de criados, etc. Informes Telf F-6875 Precio: $70.00

LINDA CASA DE UNA PLANTA, elegantemente amueblada, Reciente mente ocupada por Legación 2 entre 3a y 5a Avenidas Reparto Miramar.

ESPLENDIDA RESIDENCIA DE ESquina lujosamente amueblada para familia de refinamiento 2 esquina 3a Avenida Reparto Miramar.

ALQUILO CASA 14 No. 22 ENTRE Calzada Columbia y Almendares, Alturas Almendares, portal, sala y gabinete cerrados, hall, 3|4, baño completo, terraza, pantry, garage y demás servicios. Verla 4 a 6 Informa F-5542.

MIRAMAR SALA, COMEDOR, DOS cuartos, baño cocina garage, servicio de criados 5a Avenida y O con luz, teléfono y limpieza de automóvil FO-3703

92 SANTOS SUAREZ - MENDOZA

SE ALQUILA LA CASA LACRET esquina D-Strampes, a una cuadra del tranvía la llave e informes al lado. También se vende con facilidades.

98 ALQUILERES VARIOS

ALQUILO $50.00
Casa Quinta Alturas del Cotorro, Do más lindo y alto, alrededores Habana. En 4.000 varas terreno, gran residencia, sala, saleta, comedor y cuarto, buen baño, despensa, patio interior, cocina, garage, gran portal alrededor, luz, teléfono, agua inmejorable, frutales, espléndido panorama, ómnibus cada 3 minutos en la puerta 5 centavos 30 minutos Habana. Informes FO-3297

SE SOLICITAN

103 CRIADAS-CRIADOS

SE SOLICITA BUENA CRIADA, blanca, de mediana edad que sepa trabajar y traiga referencias de la última casa. Buen sueldo. Calle 15 No. 802, entre 2 y 4, Vedado de 9 a 11 de la mañana.

104 COCINERAS-COCINEROS

SOLICITASE MADRE E HIJA, O dos hermanas, cocinar y limpiar, cocina chica y tres habitaciones. Dos personas; dormir colocación. Sueldo entre las dos $15.00. 32 No. 3 entre 23 y 21. Vedado. De 8 a 12 p. m.

SOLICITO MUCHACHA BLANCA del campo soltera, para cocinar, limpiar a corta familia, duerma colocación, referencias, Sueldo $12, buen trato, casa seria. J 356 entre 17 y 19 Vedado.

SE NECESITA UNA ESPAÑOLA PAra conicar y limpiar para un matrimonio en Oquendo 759 entre Sitios y Maloja.

117 SOLICITUDES VARIAS

TENEMOS INTERES EN RELACIOnarnos con personas que tengan minas de cualquier mineral, particularmente «manganeso», escríbanos. Intermet Apartado 1172. Habana.

SE OFRECEN

118 CRIADAS-CRIADOS

SE OFRECE UN CRIADO DE TODA confianza español buenas referencias de personas distinguidas, es hombre solo, sale donde se ofrezca, pocas pretensiones, sabe planchar trajes de caballero y preparar coteles. Informan U-2445

DESEA COLOCARSE UN JOVEN ESpañol de muy buena presencia es práctico en todo lo que requiera un servicio fino de casa particular cartas de referencias de años que trabajó sin pretensiones es solo. Voy a cualquier punto de la Habana Telf M-9596

SE COLOCA JOVEN ESPAÑOLA para cuartos o comedor es formal y de absoluta confianza está práctica tiene buenas referencias llame carnicería F-6103

BUEN COCINERO CHINO JOVEN limpio desea casa particular cocina a la criolla española y americana; hace pan de toda clase de repostería y pastelería fina tiene referencias. Informan A-7916

SE OFRECE UNA JOVEN DE COlor para criada de manos. Tiene buena presencia y referencias. Duerme en la colocación. Para informes: llame al A-6838

DESEA COLOCARSE UNA MUCHAcha blanca para limpiar o manejar un niño, duerme fuera. Telf M-3633

DESEA COLOCARSE UNA COreana de mediana edad criada de cuartos o de manos tengo referencias de muchos años. Informes Sol 409, altos, Habana Telf A-0174

SE DESEA COLOCAR UNA JOVEN española para un matrimonio o corta familia llamen al M-5837

DESEA COLOCARSE UNA SEÑORA para cuidar un enfermo tiene práctica y da referencias Telf U-3143

JOVEN BLANCO BUENA PRESENcia con referencias se coloca para operador de elevadores o de criado de mano sirve a la rusa y criolla pregunte por Gerardo Telf FO-1077

MATRIMONIO JOVEN ESPAÑOL DE sea colocarse en casa particular, saben cumplir con sus obligaciones; ella para cuartos y coser, él para criado, sirve a la rusa muy práctico en el servicio del comedor. Tienen buenas referencias de las casas que han trabajado. Tlef. F-6010.

SE DESEA COLOCAR UNA ESPAÑOla de criada dse mano, sabe servir a la rusa. También cocinar y limpiar a matrimonio solo, sabe su obligación y tiene referencias. Telf. F1-6672.

CRIADA DE CUARTOS SE DESEA colocar con buenas referencias. También de manejadora o de criada de manos, tengo referencias conocidas. Llame al M-7375.

EXCELENTE CRIADA DE MANOS se ofrece para criada de cuartos o comedor. Es limpia, buenas referencias, buen carácter. Sabe cumplir bien con sus obligaciones. F-3141.

119 COCINERAS-COCINEROS

DESEA COLOCARSE ESPAÑOLA DE mediana edad limpia y cumplidora en casa moralidad para cocinar y limpiar duerme fuera Calzada Rancho Boyeros esquina Lugareño casa Migoya, Luisa.

SE OFRECE UN CHINO DE COCInero y repostero desea colocarse en casa particular sabe cumplir con su obligación cocinar bien a la criolla y española y americana, informan: San José Nro 462 altos habitación Nro. 2 entr eCampanario y Manrique, preguntar por Manuel Heng tang

SE OFRECE UN JOVEN CHINO, gran cocinero y repostero fino sabe cocinar a la criolla y española a la americana y francesa con buenas referencias desea colocarse casa particular informes San Nicolás 417 altos Telf M-5236 por Francisco Ley.

SE DESEA COLOCAR UNA ESPAñola de mediana edad para cocinar o cocinar y limpiar siendo matrimonio solo. Telf M-5067

COCINERA ESPAÑOLA HACIENDO dulces y repostería desea colocarse en la misma se solicita un lavado, bueno, buenas referencias. Informan F-6022.

DESEA COLOCARSE UNA JOVEN de color para cocinar solo sueldo: 15 pesos duerme fuera no le importa ir a repartos tiene referencias, Telf F-4433

COCINERA, ME DESEO COLOCAR para cocinar o cocinar y limpiar, tengo referencias, duermo fuera o dentro conozco mi oficio. Llame al M-7375.

SE OFRECEN

119 COCINERAS-COCINEROS

BUEN COCINERO REPOSTERO SE ofrece, sabe cocinar muy excelente criolla, española y americana, cumple su obligación. Tiene recomendaciones de casa particular. Teléfono M-4766.

DESEA COLOCARSE UNA JOVEN de color para cocinar o de criada. Sueldo no menos de $15.00. Tiene referencias. Informan en Gervasio No 160 bajos, habitación No. 6. U-4204.

SE OFRECE EXCELENTE COCINEra con magníficas referencias, tiene muy buena sazón, entiende de dulces, buen carácter, es limpia y cumple bien con sus obligaciones F-3141.

DESEA COLOCARSE UN BUEN COcinero de color. Sabe cumplir con su obligación y tiene referencias. Va a los repartos U-5388.

120 MANEJADORAS

MANEJADORA DE COLOR AMERIcana desea colocarse tiene referencias Telfs. A-7836 y M-4819

MANEJADORA, BUENAS REFERENcias y costumbres, es consciente, cumplidora, cariñosa, buenas referencias, tiene buen carácter, Informes: M-3141, F-6043.

125 CHOFERES

DESEA COLOCARSE CHOFFER JOven de buena presencia español, buenas referencias experto mecánico 15 años de práctica Informan Telf. FO-2255

SE DESEA COLOCAR UN CHOFER español muy formal y muy cumplidor tiene referencias Tel F-6236

DESEA COLOCARSE UN CHOFFER español con muchos años de práctica y buenas referencias. Telf F-4343

129 OFICINISTAS

COBRADORA
Se coloca señora fina, (33) inteligente, de buena presencia y trabajadora para puesto de confianza. Puede prestar garantías financieras y morales. «A. C.» M-7730.

131 OFERTAS VARIAS

SE DESEA COLOCAR UN MATRImonio joven cumplidores de su trabajo él para cocinero, ella para criada 25 pesos para corta familia y tranquila, si no es así no molestarse. Para informes al Telf FO-2684

PROFESIONALES

1 ABOGADOS Y NOTARIOS

LUIS HERNANDEZ
Notaría, Manzana de Gómez 365-68 Compro derechos y acciones fincas rústicas, urbanas; gestionamos declaratorias herederos, testamentarías, adelantando gastos, marcas y patentes. Telf. A-6204

LEON BRUNET Y RAMIREZ
ABOGADO
Divorcios ocho días. Pensiones y Jubilaciones quince días. Tramitación rápida Asuntos Civiles, Criminales, Administrativos de lo Contencioso-Administrativo y Trabajos Notariales. Consultas a domicilio. Lealtad 159, altos, entre Animas y Virtudes. Telf. A-4287.

ME HAGO CARGO DEMANDAS, DIvorcios rápidos, matrimonio notarial cartas de ciudadanía, pasaportes declaratoria de herederos, pensiones etc. Véame anticipo gastos. Bufete Alberto Cuervo. Edificio La Metropolitana 342 M-2808 O-Reilly y Aguacate.

DOCTOR ANGEL FERNANDEZ, ABOgado. Divorcios ocho días. Pensiones y jubilaciones quince días. Tramitación rápida de asuntos civiles, criminales, administrativos de lo contencioso-administrativo y trabajos notariales. Consultas a domicilio. San José 762, altos.

2 PROCURADORES

LUIS SANCHEZ VILLADOBOS. BUfete Manzana Gómez 364. Tengo rápida solución para toda clase problemas serios. No decida sin verme. Interésale venir enn seguida.

3 DOCTORES EN MEDICINA

POLICLINICA INTERNACIONAL
Dr. DAVID CABARROCAS
San Miguel 462 Telfs. U-2737 F-4045
Consultas gratis, Rayos X, análisis, luz alpina, inyecciones: 1.00; inyección y luz 50 cts. inyección 30 cts. Raspados $5.00 con clínica $8.50 Socios $1.00 mensual.

DR. MARINO RAMOS
MEDICO ESPECIALISTA
Medicina General, niños, parasitismo, asma, retraso mental. Consultas diarias 4 a 7 p. m. Días festivos 10 a 11 a. m. M-2107, Reina 212.

DR. FRANCISCO J. DE VELASCO
Corazón, Pulmones, Estómago e Instestinos.
DR. RUBEN DE VELASCO
Corazón, Pulmones Enfermedades de los niños. Consulta de 1 a 3, días laborables. Horas especiales previo aviso. Salud 208 moderno Telf M-6068

DR. ARMANDO J. ESTORINO
CLINICO
Medicina interna. Consultas de 3 a 6 p.m. excepto los sábados San Lázaro 152, altos. Teléfonos A-6477 y FO-4247

DR. ANTONIO PITA
ENFERMEDADES NERVIOSAS Y ENDOCRINAS
Desequilibrios vago-simpáticos y glandulares, neurastenia pelcastenia, fobias, neurosis sexuales, impotencia, frigidez etc. (Absoluta reserva). Contando con bien montado instituto de Fisioterapia. San Lázaro 67. Consultas $5.00 de 2 a 4 p.m. Telf. A-9292.o N visita ni da consultas por correo

DR. LUIS BERMUDEZ
Enfermedades de la Piel, Vías Urinarias y Nerviosas Tratamiento de la Impotencia y Esterilidad por METODOS PROPIOS, tanto en el hombre como en la mujer. ELECTROTERAPIA y DIATERMIA A DOMICILIO Contando con un completo servicio DE PROFILAXIS VENEREA, esto es, de desinfección para evitar contraer enfermedades venéreas: que se presta a cualquier hora del día o de la noche; lo mismo domingos que demás días festivos CONSULTAS: de 8 a.m a 8 p.m $5.00 Metabolismo Basal y Luz Alpina. Escobar Nro 518, entre Zanja y Salud Telf U-1288.

DR. ALFREDO COMAS
Cirugía abdominal y ginecología especialista del Instituto del Cáncer. Afecciones de señoras, flujos. Impotencia y Frigidez sexual. Tumores del útero y pechos. Aplicaciones de Radium. Horas: 2 a 4 p. m. Teléfono: M-7728. San Nicolás 260, entre Neptuno y Concordia.

VIAS URINARIAS
Cúrese la gonorrea en pocos días sin dolor. Garantizamos la cura radical, aunque su enfermedad tenga 20 años. No se confíe en manos inexpertas, visite este Gabinete y quedará eternamente agradecido. Curamos todas las enfermedades de las vías urinarias. Consultas de 7 de la mañana a 8 de la noche. Para consultas y curas reservadas llame al teléfono M-3606. 10 de Octubre 179, bajos, frente a la Quinta de Dependientes. Habana. Impotencia, debilidad sexual, piel y sífilis. Hacemos toda clase de análisis de laboratorio. (Presentando este anuncio obtendrá consulta y reconocimiento gratis.

DR. A. LABRADOR
Especialidad enfermedades estómago e intestinos, Flujos crónicos, Venéreos y sífilis, Corazón, Riñones y Pulmones, inyecciones intravenosas. Hacemos toda clase análisis. Consultas gratis 8 a 11. Pagas 1 a 3. Envíe $2

COMPRAS

17 MUEBLES Y PRENDAS

COMPRO ORO, PLATA
Brillantes y platino. También monedas y prendas viejas. Pago los mejores precios. Villegas 359, entre Teniente Rey y Amargura A-3915.

A-4222: LA CASA PLAZA
Se vende magnífica alfombra y juego antiguo medallón doble, lámparas cristal. Compra-venta de antigüedades, objetos de arte, muebles, etc. Neptuno entre Monserrate y Zulueta, A-4222 (bajos). Hotel Plaza.

COMPRAMOS, VENDEMOS Y EMPEÑAMOS JOYAS ANTIGUAS
Y modernas. Objetos de plata, de arte, muebles antiguos. Reserva absoluta, en todas las operaciones. Haga una visita a «Los Tres Hermanos». Consulado número 160 y 162. Teléfono M-3534.

COMPRAMOS, VENDEMOS, TODA clase muebles, antiguos y modernos porcelanas, finas, plata de ley, jarrones, vajillas, cristalería, bronces máquinas escribir, coser, equipajes planos, joyería alta calidad. Casa Veres. Bernaza 202-204 Telf. A-8232. Armando Duvillere.

U-5154 COMPRO MUEBLES
Modernos, Radios, Máquinas de coser y escribir. Aceptamos muebles en parte de pago. No venda sin llamar a Díaz y Chao, Neptuno Nro 709 y 710. U-5154

M-7084 COMPRO MUEBLES, CUAros antiguos y modernos, máquinas coser, escribir, lámparas cristal, pianos, libros, porcelanas baúles maletas, abanicos, ropa, vajillas, alfombras, plata, archivos, burós, compro libros. M-7084

M-2252: COMPRO
Muebles, radios, lámparas refrigeradores, máquinas coser, escribir, sumar calcular, archivos metálicos, objetos arte antigüedades, cristalería. «El Corazón de Jesús». Salud 167 entre Manrique y Campanario. M-2252

A-7795 COMPRO MUEBLES
De todas clases, máquinas de coser Pagamos más que nadie. También vendemos cambiamos y alquilamos. No venda si antes hacer una llamada. al A-7795. Vamos en el acto «La Honradez». Máximo Gómez 85, 357 moderno. A-7795.

U-1800 'EL RAS' COMPRO
Muebles, pianos, objetos arte, antigüedades, lámparas, porcelanas, plata, bronces, etc. máquinas coser, escribir, oficinas, sillones barbería, bibliotecas, libros sueltos, vajillas, alfombras, liquidamos casas completas. Telf. U-1800.

COMPRAMOS, VENDEMOS Y EMPEÑAMOS A-6827
Muebles, joyas, ropas, objetos de arte, radios, máquinas coser, escribir y todo objeto que represente valor. No dere operación sin visitar «LA COMPETIDORA», Gloria 520, esquina a Indio. A-6827

ORO
En joyas viejas y nuevas o rotas, Compramos en todas cantidades. Pagamos muy bien.
Carballal Hermanos. —San Rafael Nro. 618. Teléfono U-5744

18 UTILES DE OFICINAS

DOY VEINTE PESOS POR MAQUIna escribir buenas condiciones prefiriendo particulares, mayores precios no molesten. Monederos Industria 17 M-2895 y A-0886

COMPRAMOS
Cajas de seguridad, mesas libreros, kardex, archivos, máquinas le escribir, sumar y calcular. Toda clase de muebles oficina. Damos comisión a corredores. Compostela No. 360 Telf. A-7743.

19 LIBROS E IMPRESOS

COMPRO LIBROS DE TODAS CLAses y en todas cantidades pagándolos bien. Voy a domicilio llamándome al Telf. A-9597

21 INSTRUMENTOS DE MUSICA

COMPRO UN PIANO O UNA PIAnola viejos o en cualquier estado que se hallen pero muy baratos. Llamen enseguida al Telf. I-5528

COMPRO UN JIANO O UNA PIANOla viejos o en cualquier estado que se hallen pero muy baratos. llamen enseguida al Telf I-5528

23 OBJETOS VARIOS

SE COMPRA, DE USO, UN LOTE DE maderas, mil tejas francesas y varios escaparates de poco precio. Carpintería Barreto 61. Guanabacoa.

CAMBIOS

25 SOLARES FINCAS RUSTICAS

CAMBIO POR SOLAR, AUTOMOVIL Chevrolet 1935 Master 5 gomas nuevas, dando diferencia efectivo. Leal, X-1244 de 3 a 6 p.m.

Arrendamientos

A-1 FINCAS RUSTICAS-URBANAS

SE DESEA ARRENDAR FINCA CHIica informan Neptuno 152 Rodríguez de 8 a 12; se alquila hermosa habitación Neptuno 257 segundo piso.

CEDO CONTRATO DE ARRENDAmiento de una finca a 15 minutos de la Habana por carretera central tiene casa grande y garage, puercos, vacas, siembras y arboleda, agua, luz. Teléfono guaguas 5 centavos Informes A-7717

ARRIENDO EN ALQUILAR FINCA Varey de una caballería propia para cualquier cultivo. Informan Amistad 419.

SE DESEA ARRENDAR FINCA CHIica informan Neptuno 153 Rodríguez de 8 a 12 se alquila hermosa habitación Neptuno 257 segundo piso.

REPARACIONES

42 MUEBLES Y PRENDAS

GARCIA ESPINOSA
Mublería y tapicería. Tener sus muebles flamantes, es sinónimo de prosperidad. Píntelos, tapícelos. Llámenos: Teléfono U-1424, San Rafael entre Aramburo y Soledad. No cobramos lujo.

UN BUEN MUEBLE, AGRADECE UNA BUENA REPARACION
REPARE A TIEMPO SU NEVERA
Y ROQUILLA CON LA NUEVA
GAVETA DE DESHIELO
SERPENTIN
MONTADO AL AIRE
La podrá limpiar fácilmente sin necesidad de desmontarle el serpentin. Desaparecen los malos olores producidos por la acumulación de las basuras que trae el hielo. Facilidades de pago en las reparaciones.
RIONDA
Adaptamos refrigeradores eléctricos a neveras. Infanta 1059 U-3960

REPARACIONES

42 MUEBLES Y PRENDAS

REPARACIONES DE MUEBLES
Casa Coro». Barnizamos toda clase de muebles y tapicería. Especialidad en colores y combinaciones de maderas y chapas. Limpieza de muebles a domicilio. Estrella 65 entre Aguila y Angeles Telf. M-2127.

REPARAMOS SUS MUEBLES POR poco dinero, dejándolos como nuevos. Casa Pardo: U-5761. Los modernizamos, barnizamos a muñeca y esmaltamos Duco. Pintamos mimbres y vapor y neveras, tapicería en general. Azogamos espejos. Trabajos garantizados. San Rafael núm. 610, entre Gervasio y Belascoaín.

VENTAS

48 CASAS

HABANA. A MEDIA CUADRA DE San Rafael y cerca de Galiano vendo una casa de dos plantas independientes con 15 metros de frente por 33 de fondo. Verdadera ganga en $18.500. Informarse G. del Monte, Habana 264 M-2474

CANTERA SAN MIGUEL, VIBORA, vendo en $2,300 preciosa casa moderna sala, 2 cuartos baño intercalado comedor pintada en colores, una cuadra guaguas. Informan Fábrica Nro 607 Filloy

VENTA Y COMPRA DE CASAS Y solares Habana y Reparto Buenavista. Dinero en hipotecas. Venta de establecimientos San Lázaro 682 Telf U-1802 esquina a Belascoain bajos. Manuel Llenín.

VENDO SIN ESTRENAR CASA EN Avenida 6a. entre 12 y 13. Ampliación Almendares. Ruta 30. Jardín, portal, sala, comedor, 3|4, baño en colores, pantry, cocina, garage y patio. Primera de primera $6.300. Facilidades A-0451.

PROBABLEMENTE TENGO EL SOlar o casa que usted necesita Dígame lo que desee. Alberto de Ayala, FO-3703. Oficina Miramar 5a Avenida y O

VENDO GLORIA 356 PEGADO SUArez casa dos plantas dos habitaciones azotea sala, comedor dos cuartos cocina baño fabricación primera, frente cantería Precio $5,200 dueño Misión 215 bodega.

JESUS DEL MONTE PROPIO PARA FABRICAR
Casas chicas, se vende todo o parte de un lote de terreno que mide 40 por 26 de fondo, buenas calles, agua alcantarillado, luz, etc. Doy alguna facilidad. Forcade Obispo 305 Telf. M-6921

GANGA VENDO CASA BATISTA D Nro 205 esquina a 9 tranvía frente moderna, portal, sala, comedor, dos cuartos, baño intercalado, $1.900 se rebaja sin verla no moleste M-2330

SE VENDE UNA CASA CON UNA nave Informan en I-4202

VIBORA, SAN FRANCISCO CERCA Calzada, portal, sala, 3|4, comedor, moderna $3.900. Calle San Mariano, sala, 3|4, comedor $3.500. San Francisco 2 plantas independientes, sala, 3|4, comedor, mide 7x40 metros. Renta $60.00 ganga $7.200. Jorge González, Aguiar 206 M-7785.

VENDO ESTAS DOS CASAS CON magnífica renta cada una Concepción No. 208 entre Lawton y S. Anastasio, $3.200. Sala, comedor, 3|4, baño completo y buena cocina. Tranvías y Omnibus por la puerta. Zequeira 258 a cuadra y media de Infanta, de dos plantas $5.300 cada planta sala, comedor, 3|4, cocina y servicios, todo muy amplio. Tranvías y ómnibus a cuadra y media por Infanta y Calzada del Cerro. Propietario Sr. Díaz Ave. de Serrano 521. Telf. I-3260.

SANTOS SUAREZ $7,000
3 casas se venden juntas o separadas, dos con portal, sala, comedor, dos cuartos y baño intercalado en colores y otra portal, sala, cocina y cuarto de servicio, rentan $61.00 exentas de contribución y el 33% en agua por 9 años. Dolores No. 506, 508, 510 entre Zapotes y San Bernardino. No paluchéros. Directamente Sr. Pelayo Telf. A-8933.

AUTURAS DE ALMENDARES
Ave. de la Paz. Vendo elegantísimo chalet compuesto de jardín, portal, sala, hall, comedor, cocina y pantry, servicios de criados, garage, traspatio. Altos: cuatro habitaciones, baño intercalado de lujo. Precio $16.000. Facilidades de pago. Olózaga FO-3752.

¡OPORTUNIDAD!
Con $3.500.00 se hace preciosa casa moderna 25.70x22.17; techos monolíticos, decorada, esquina fraile. Calle E. Reparto Almendares: jardín, portal, sala, recibidor, 3 cuartos, baño colores, comedor, cocina cuarto, servicio criados, garage, cuarto alto con baño completo terraza fondo, fregaderos. Trato directo, informan M. Velasco, Manzana de Gómez 314. Teléfono M-1541.

ESQUINA EN $3.500
Mampostería y azotea, una cuadra Calzada, lo mismo la cambio por bodega, está libre gravamen. Informes Amistad y Dragones, café todas horas. Angel Alvarez.

GANGA. CASA PORTAL, GRAN SAla, comedor, dos cuartos, baño dentro, cocina y patio, frente Calzada Santos Suárez frente tranvía y guaguas. $3.000. Ortiz U-3979.

LA SIERRA
VENDO LUJOSO CHALET con todo el confort que requiere para personas de refinado gusto. Tiene jardín, amplio portal, sala, living-room, hall, tres amplias habitaciones, comedor con sus paredes estucadas, pantry, y cocina; una habitación para criados, garage y un cuarto para el chauffeur con sus servicios. Herrajes de primera y carpintería de cedro. Decorada al estilo Rosiné. Omnibus de la Ruta 30 por la puerta. Lo mejor de la Sierra. ¡Qué ganga! $9,500.00.

LA SIERRA
MAGNIFICA CASA compuesta de portal, sala, living-room, comedor, tres magníficas habitaciones, baño intercalado, salón de estudio, cocina, cuarto, servicio de criados y garage. Es una preciosidad. Calle 18 a dos pasos de la Ruta 30. $5.500

HABANA
CALLE TROCADERO, entre Aguila y Amistad, vendo edificio de dos plantas de cantería. Cada planta tiene sala, comedor, tres habitaciones, cuarto de baño patio y un cuarto alto en la azotea. $10,200.00.

LAWTON
SOLAR DE ESQUINA, calle Novena entre Tejar y Dolores, 40 metros de frente por 40 de fondo. Vendo a $1.50 el metro.

HIPOTECA
SI TIENE BUENA GARANTIA, véase, tengo $15,000.00 para invertir en hipoteca.

RAMON DORADO
OBISPO, 302, ESQ. A AGUIAR, EDIFICIO GOMEZ MENA, DEPARTAMENTO 604. TELEFONOS M-7271 Y FO-4104.

VENTAS

48 CASAS

APROVECHE NECESITO VENDER casa 700 varas acera sombra, sala, portal 4 cuartos, comedor fondo gran patio fabricable. Véala ofrezca. D. Strampes y Palma. Dueño regala escritura F-3959

VIBORA.— SAN FRANCISCO, PARA fabricar 3|4 con 6 metros por 40, libre gravámen. Una casa moderna en la misma calle dos cuartos 1,600 y la casa 6.500. Informes Carmen 120 altos.

DOS PLANTAS: $7,300
Pegada Carlos III, exenta contribución diez años, 33 por ciento rebaja agua, armazón concreto, marco caoba, carpintería cedro, monolítica, toda decorada, cada planta, sala, 2|4, baño intercalado, comedor, cocina. Renta $68. Propietario Suárez. U-5113.

ESQ. 2 CASAS: $15,000
Pegada Carlos III, exenta contribución diez años, 33 por ciento rebaja agua, armazón concreto, monolítica, toda decorada, de dos plantas cada una, cada planta sala, 2|4, baño intercalado, comedor, cocina. Renta $136. Propietario, Suárez. U-5113.

LUYANO CASA ESQUINA TRES posesiones, decorada, lujoso baño, cocina, patio. Reyes 75 y Remedios. Puede verse de 9 a 11 a. m. Trato directo su dueño Rosa Enriquez y P. Pernas, Caficola, 1950 pesos.

VENDO MI CASA CONCORDIA, 417, entre Escobar y Gervasio, de siete y media varas de frente por treinta de fondo. Propia para fabricar. Informa su dueño, en Animas. 506, altos.

SE VENDE CASA MODERNA TEchos monolíticos con columnas en la calle Santa Catalina Nro 217 en el Cerro compuesta sala, saleta, comedor, dos habitaciones, servicios completos, cocina dos patios. Informan: Daoiz Nro 164 Cerro

VIBORA $15.000
En la calle Milagros. Moderna residencia con jardín, portal, vestíbulo, sala, recibidor, cuarto de familia con baño, comedor, pantry, cocina, galería cubierta, 2 cuartos de criados con baño intercalado, patio, traspatio y garage. Altos: escalera de mármil, terraza, 4 habitaciones, 2 baños intercalados, azotea corrida al fondo.
Informes: A-8697 y A-8783.

SANTOS SUAREZ $2.000
Moderna casa. Exenta de contribución. Monolítica. Rentando $17.00. A una cuadra de la Calzada. Tranvías a una cuadra. Con portal, sala, comedor, habitación, cocina, baño.
Informes: A-8697 y FO-2419

AMPLIACION ALMENDARES $12.000
Suntuosa residencia, estilo colonial con detalles de lujo y confort. Con jardines alrededor, portal corrido, sala, living-room, hall, 3 habitaciones de 6x5, lujoso baño intercalado, comedor decorado, pantry, cocina, cuartos y servicio de criados, terraza al fondo, traspatio con merendero criollo, preciosos jardines y frutales escogidos, caballerizas de concreto, garage. Fabricación de primera, carpintería de sabicú y caoba. Celosías del antiguo Convento de Santa Clara. Verdaderas joyas arquitectónicas. Mide 30x50 mts. de terreno. Tranvías por el frente y ómnibus a una cuadra.
Informes: A-8697 y FO-2419

HABANA $30,000
Por embarcarme, vendo urgentemente. Magnífico edificio de apartamentos, con frente de cantería, hormigón armado y techos monolíticos. Tres plantas independientes y cimentación preparada para cinco. 12 apartamentos y comercio en los bajos. Tres con sala, comedor, 2 habitaciones, baño completo ,cocina y patio. Y los nueve restantes con sala, comedor, una habitación, baño completo, patio y cocina. Renta $260.00. Puede dejar la mitad en hipoteca, sin tener que pagar intereses.
Informes: A-8783.

LA SIERRA $7.000
Moderna casa de una sola planta. Con jardín, portal, sala, recibidor, hall, 3 habitaciones, baño completo, comedor al fondo, pantry, cocina, cuarto alto con baño, 3 cuartos de criados con servicios, traspatio y garage. Omnibus y tranvías a una cuadra.
Informes: A-8697 y FO-2419

AMPLIACION ALMENDARES $3.700
Con ómnibus y tranvías en ambas esquinas. Acera de sombra. Preciosa casa moderna con jardín, portal, sala, 2 habitaciones, hall, baño intercalado, comedor al fondo, pantry, servicios de criados, gran traspatio con frutales.
Informes: A-8697 y FO-2419.

LINDA CASA. SE VENDE LA BONIta casa calle Fuentes entre E yF, Reparto Almendares en $5,000. Casa pintada ocre. De 9 a 11 a.m. Para informes en la misma.

ANGELES PEGADO A MONTE, CAsa antigua 11 metros frente por 40 fondo a 40 pesos metro. Informes: Carmen 120, altos.

REGALO EN SANTOS SUAREZ $3.000
Cada una. Dos modernas casas. Exentas de contribución. Se venden juntas o separadas. Portal, sala, comedor, 2 habitaciones, baño completo intercalado, cocina, patio, lavadero. Renta cada una $25.00.
Informes: A-8697 y FO-2419.

VENDO CASA $2.500.00
Toda de citarón, portal, sala grande, comedor y 3 cuartos amplios, baño, cocina y patio. Calle Pérez, No. 253 al lado esquina Luco, Luyanó. Puede verse. González Telf. M-2602.

AMPLIACION ALMENDARES $9.500
Moderna residencia en la Calle 12 entre 3a. y 4a. Avenidas (al lado del Tennis). Media cuadra del Parque de la Fuente Luminosa y con ómnibus de la ruta 30 por el frente. Jardines, portal, sala, hall, 3 habitaciones, baño intercalado, comedor decorado al fondo, pantry, cocina, terraza sevillana, jardín y traspatio con frutales de calidad, una habitación alta con su baño, cuartos de criados con servicios y garage. Mide 13x53 varas. Fabricación de primera. Véala.
Informes: FO-2419.

$11,500
ALTURAS DEL RIO ALMENDARES CHALET EN
Vendemos elegantísimo chalet, compuesto de jardín, portal, sala, hall, gran comedor, cocina y pantry, servicios de criados, garage, terraza al fondo, y traspatio al fondo. Altos: 4 grandes habitaciones, baño intercalado de lujo, 9 closets, y una hermosa terraza, mide 17 por 35. Precio $1.500.00. dando facilidades de pago. Informan J. P. Quintana e Hijo, Chacón 203, M-8182.

REPARTO ALMENDARES, SE ALquila casa moderna calle 7 entre 16 y 18, compuesta de sala, gabinete, 4|4, baño intercalado, comedor, cocina, patio, traspatio con frutales, entrada para máquina. Precio $45.00. Informan Quintana e Hijo, Chacón No. 203. Teléfono M-8182

VENDO CASA $1.850
Calle Luco 467 casi esquina a Pérez, sala, dos habitaciones, comedor, cocina, baño y patio. González. Telf. M-2602.

SE VENDE UNA CASA DE MAMpostería sin terminar, y una de madera un kiosco y un terreno en la esquina de Porvenir y Beales reparto Lawton-Batista informes en la misfa esquina Nro 6

VENTAS

48 CASAS

LUJOSA RESIDENCIA $9.000
A media cuadra calle 14. Jardín, portal, sala, 4|4, 1|4 baño de lujo, comedor al fondo, agua fría y caliente, traspatio, garage, 1|4 y servicios criados. Su dueño, Amistad No. 452, Vidriera del café Alvarez.

SE VENDE UNA CASA EN MARIAnao en Angueira y San Julio con portal, jardín, sala, comedor 2 cuartos baño intercalado con agua caliente, terreno 15x20 y esquina propio para comercio precio $2.800 acabada de construir informes en la misma a dos cuadras de las Normales.

DOS PLANTAS CERCA GALIANO
Monolítica, con establecimiento y diez lujosos apartamentos independientes. Renta $200, mide 330 metros urge venta. Trato directo. Informes: Martínez, Belascoain y Desagüe, café De 1 a 6

ADMITO PROPOSICIONES POR LA mejor esquina de la calle de Consulado trato directo en 5a Nro 558, Vedado de 2 a 3 tarde

$5.800 SIN INTERVENCION COrredor vendo casa Ampliación Almendares, jardín frente, portal, sala, saleta, tres cuartos, baño intercalado color, comedor fondo, cocina, pantry, espléndido hall, patio fondo, pasillos laterales, garage con cuarto alto techos monolíticos, para verla dueño calle 18 Nro 6 esquina Primera, Reparto Almendares de 10 a 12. Puede dejar parte hipoteca. Omnibus y tranvías una cuadra.

¡¡¡GANGAS DEL MOMENTO!!! HAbana nuevecita; para renta es un coche parado $1.950. Otra Almendares $;2.800. Otra Delicias y San Francisco $2.200. Otra Cerro $780 «Santos Suárez» ¡preciosa! $1.650. Luyanó, vacía, $1,800. Muchas más. Personalmente: Tejadillo 63. A-6558 y A5-6341.

HABANA. EN SAN JUAN DE DIOS vendo una casa de 2 plantas y media con buena renta de 9 metros de frente en $12.000. Urge su venta. Informa: G. del Monte, Habana 264 M-2474

HABANA. —EN LA CALLE AGUIAR cerca del Malecón vendo una casa en $7.500 de planta baja y 2 cuartos altos con una medida de 150 metros de terreno Informa: G. del Monte Habana 264 M-2474

HERMOSA RESIDENCIA
Vendo en el Reparto Mendoza media cuadra parque, en la tercera parte de su valor (costó más de cuarenta mil pesos) 5 habitaciones, dos cuartos baño intercalados, dos garages, servicio y cuarto criados, hermosos jardines, hall, amplio comedor, espacioso patio cementado y árboles frutales. etc. Véala: D-Strampes 415 entre Vista Alegre y Carmen. Directamente con su dueño que la habita

CHALET ESQUINA
Vendo barato parte alta Loma del Mazo, estilo colonial, sin estrenar, exenta contribución y agua, construcción primera, carpintería cedro y caoba, próxima Colegios: Maristas, Instituto Víbora, Salesianos, rodeada magníficas residencias, calles pavimentadas, compuesta: jardines alrededor tres amplias habitaciones, cuarto baño en colores intercalado, garage, cuarto y servicio criados, terraza, closets, etc. Véala todas horas: Avenida Juan Zruno Zayas esquina Carmen Informes: A-8382.

VENDO UNA CASA DE MAMPOStería y azotea, vigas de madera, 3 tablas entre Milagros y Libertad a media cuadra de la ruta 14 con buenos pisos con entrada para auto, se da en $2.500 7.50x22.00 mts. agua siempre. Informan Julián Córdoba Banco Gelats.

SE VENDE CASA DE UN AÑO DE construida techo monolítico y construcción de primera, calle 19, Vedado. Compuesta de dos plantas, jardín, portal, sala, saleta, biblioteca, comedor, cocina, pantry, cuarto y servicio de criados, garage, terraza y patio. Altos gran living room, tres hermosos cuartos, baño intercalado, pantry, terraza al frente y fondo. Puede verse todos los días de 4 a 6. Informes M-1675. No corredores.

SE VENDE UNA CASA EN LA VIBOra calle de Concepción 308, frente al Cine Victoria.

VENDO 3 HERMOSOS CHALETS
Acabados de construir con lujo y confort compuestos, jardín, portal, sala, comedor, cocina, cuarto de criados con servicio, altos: sala de estudios, tres hermosas habitaciones, baño de lujo, closet, vestíbulo, terraza, garage, lavadero, exentos de contribución. Calle 8 y 15 Almendares. Informan 10 de Octubre 277, altos, Manuel Rodríguez Teléfono: X-1260.

VENDO: VIBORA, MENDOZA
Contiguo a dos buenos Colegios, gran casa acera brisa, cuatro cuartos, garage, cuarto criados, ómnibus y tranvías esquina. Precio: $7.800.00 No trato corredores. Informes Telf. FO-2212

MIRAMAR
Chalet de esquina, acabado de fabricar 3 habitaciones, baño a todo lujo, 2 terrazas y portal, cubierto de cristales. Se da barato. Llamar al FO-2851

MARIANAO
6.000 metros de terreno en el mismo centro de Marianao en el centro de 3 industrias y a 3 cuadras del Hospital 4 de Septiembre, se venden en $4.000. Llamar FO-2851

VIBORA
Enl a Víbora una casa que renta $65.00 tiene 1,000 metros de terreno, de cantería y mármol toda, con 8 habitaciones, 4 baños. Se da muy barata. Llamar FO-2851

A LOS INVERSIONISTAS
Se venden otras propiedades con hipotecas moratoriadas a precios de situación llamar FO-2851 Pues producen más del 6.1|2 por 100. Libre garantizado.

CASAS GARANTIZADAS
Vendo en los Repartos Sierra y Almendares regias residencias estilo chalet desde $5.000 a $14.000. Véalas no pierda tiempo buscando, yo tengo para satisfacer el gusto más refinado. Abel Rodriguez, Contratista. Oficina 9 esquina 10. FO-2212

SE VENDEN 2 ESQUINAS COMERciales 9.500 y 14.500 no corredores. Cádiz 112 Telf M-1139

VENDO URGENTE UNA CASA A plazos $150 en mano 10 mensuales hasta $750 también vendo dos regios cuartos butacón comedor renacimiento $200.00. Escobar 63 San Lázaro y Lagunas.

VERDADERAS GANGAS, VEA
Cuatro casas tipos chalets, dos plantas, fabricación primera, terminadas fabricar, lujo, confort, exentas contribución 8 años, pueden rentar 50 a 60 pesos. Centros $7.000. Esquina $8.000. Compuestas: jardín, portal, sala, comedor, garage amplio, cuarto y servicio criados, lavadero, tres hermosas habitaciones, baño lujoso colores, dos terrazas, gran traspatio, pantry y cocina. Se venden perdiendo mil pesos en cada casa, por asunto de urgente liquidación, lugar para hacer más habitaciones y baño. Cuando venga a ver estas casas traiga a su arquitecto si es que no conoce lo que es fabricación de primera. J. Marrero Rovirosa. Aguiar 117. Telf. M-7774 (Situadas Alturas Columbia, calle 6, entrada Colegio de Belén).

VENTAS

48 CASAS

ACABADA TERMINAR, AVENIDA Central cuadra y media de la línea en Reparto Kohly, chalet fabricación primera compuesto terraza, portal, sala, comedor, 3 cuartos, baño, cocina, cuarto criados, garage y patio. Facilidades pago. Manzana Gómez Nro 264

CASAS PARA FABRICAR, ESQUINA calle Animas 330 metros $22.000. Calle Manrique 321 metros $12.000. Calle Bernaza 360 metros $12.000. Calle Concordia 150 metros $7.000. Campanería, Aguiar 206. M-7785.

HABANA VENDO CERCA INFANTA 2 plantas monolítica exenta contribución, sala, comedor, 2|4, buena fabricación $4.700. Marqués González cerca Frontón, sala, 3|4, comedor $3.700. Otra cerca Llinás, sala, comedor, 2|4, baño $2.600. Calle Lealtad cerca Belascoaín una planta, sala, comedor, 3|4, patio $3.300. Calle Estrella cerca Secretaría Sanidad 2 plantas, sala, comedor, 3|4. Renta $45. Precio $6.000. Campanería, Aguiar 206. M-7785.

VEDADO CALLE 11 MODERNA, CAsa dos plantas independientes, mide 683 metros. Sombra, Monolítica. Bajos jardín, portal, sala, hall, 6|4, dos baños, comedor, garage, 1|4 criado. Altos terraza, sala, 3|4, baño, comedor, $28.000. Campanería, Aguiar 206. M-7785.

SANTOS SUAREZ: AVENIDA SErrano, cerca tranvía, una planta monolítica, Portal, sala, recibidor, 3|4, comedor, 1|4 criados, garage, $5.500. Calle Zapote, moderna, portal, sala, hall, 4|4, comedor, garage $7.000. Campanería, Aguiar 206. M-7785.

CASITA EN $1.500 UNA CUADRA tranvía Playa media ruta 28 jardín, portal, sala, comedor dos habitaciones, cocina, baño terraza y patio de tierra. Informan en la misma Pasaje D Nro 25 entre 8 y 7 Reparto Buena Vista FO-2149

$9,000 LA SIERRA, VENDO CASA recientemente fabricada, techos monolíticos, decorados, jardín, portal, sala, hall, comedor, pantry, cocina, garage, cuatro habitaciones dos baños, terraza al fondo, traspatio, cuarto y servicio criados, informes: Nadal Belga, A-9173.

$21,000 EDIFICIO APARTAMENTO nuevo, renta $200.00 mensuales, exenta contribución, cuatro hermosos apartamentos, cuatro garages, situado magnífico punto, informes: Nadal Belga, A-9173.

HABANA, $7,000 CASITA MODERNA 2 plantas independientes, techos monolíticos, sala, saleta corrida con columnas escayola, tres habitaciones, baño completo intercalado, cocina y servicios criados, altos igual: próxima a Belascoaín, informes: Nadal Belga, A-9173.

CONSULADO ENTRE PRADO Y GEnios vendo mi casa acera de la sombra compuesta de 3 plantas independientes y con una medida de 9 por 24 metros. Informa directamente su dueño, Habana 264 M-2474

SE VENDE 9 ENTRE 2 Y 4 FRENTe al apeadero del Parque La Sierra, hermosa residencia exenta de contribución compuesta de jardín, portal, vestíbulo, sala, biblioteca, hall, comedor, tres amplios dormitorios regio baño, cocina, garage amplio y dos habitaciones para criados, con sus servicios y un hermoso patio al fondo. Informan en la misma.

SE VENDE CASA DOS PLANTAS, bajos comercio, altos familia. Construcción: Cantería, columnas concreto, techos monolíticos, sólida, magnífica 185 mts. Punto comercial ,rodeada de Bancos, cerca de Obispo y Capitolio. Lamparilla 259, entre Habana y Compostela. Véala 9 a 12 de 3 a 5. Precio razonable.

$3.500 CASA FABRICACION PRIMEra moderna jardín, portal, sala, 2 cuartos, baño completo comedor mucho patio citarón monolítica Libertad próximo Maya Rodríguez dueño directamente A-6906

MIRAMAR
Lujoso palacete nuevo, soberbia construcción bellamente decorado, jardín, portal, living-room, hall, amplio comedor, 4 habitaciones. 3 baños intercalados, 2 cuartos criados, 2 baños, terrazas cocina, pantry, garage, patio, barata. M-1072.

POR ASUNTOS DE FAMILIA VENdo tres casas acabadas de fabricar fabricación de la en nueve mil pesos. Verdadera ganga. Verlas calle San Julio entre Metrado y Ave. Columbia Reparto Oriental. No corredores.

VENDEMOS SAN MARIANO 508, VIbora lujosa residencia cinco cuartos, dos salas, dos baños garage dos máquinas cuartos baños criados, todo los requisitos casa de lujo.

EN $6.500.00 SE VENDE LA MEJOR propiedad que usted puede adquirir en San Lázaro 806 entre Vista Alegre y Carmen, a una cuadra de la Calzada de la Víbora. Construcción de gran lujo, compuesta de portal, sala, saleta corrida, cuatro cuartos baño intercalado de gran lujo, comedor al fondo, cocina, servicios de criados. 225 metros cuadrados. Se dan facilidades de pago. Informa su dueño: Aguiar 305, altos. Telf. A-7830. Puede verse de 9 a 11 a. m. y de 1 a 5 p. m..

VENDO Y COMPRO CASAS Y FINCAS RUSTICAS DINERO PARA HIPOTECA
En la Habana y repartos. Mucha reserva, prontitud y honradez en las operaciones. Informes personalmente con los interesados. Victoriano Alvarez. FO-3786, 14 y D. Reparto Almendares.

VENDO Y COMPRO CASAS
En la Habana y repartos. Mucha reserva prontitud y honradez en las operaciones. Informes personalmente con los interesados. Victoriano Alvarez. FO-3786, 14 v D Reparto Almendares.

BUENA OPORTUNIDAD PANIAGUA Nro 12, esquina Atocha, vendo casa moderna y terreno con frutales medida total 476 metros: Precio $4.000. Informes Telf A-6827 Avelino.

49 SOLARES

MIRAMAR SOLAR COMPLETO, cerca de la 5a Avenida $4.692, parcela esquina 3a Avenida $2.100 parcela esquina a la Avenida de 24x25 metros $4.200, a la entrada de Miramar Alberto de Ayala Telf FO-3703 oficina Miramar 5a Avenida y calle O

SU OPORTUNIDAD SOLAR AMPLIA ción Almendares llano, firme, tranvía al fondo 11.79 por 57 varas a $1.75 calle 10 entre avenidas 9 y 10 Véalo y lo compra M-2330

MIRAMAR: $3.50 VARA
Solar completo 1251 varas. Primera Avenida cerca Deportivo, otro Quinta Avenida cerca Yatch Club y La Playa linda con casas modernas 1251 varas $2.700. Calle 14 cerca Quinta Avenida $4.00 vara. Jorge González, Aguiar 206. M-7785.

VEDADO, CALLE B $6.50 VARA
Acera sombra, cerca Calzada mide 18x41 varas. 738 varas. Otro calle Tercera cerca Paseo 13.66x50 metros $8.50 metro. Jorge González, Aguiar 206 M-7785.

MIRAMAR
Vendo un solar completo de 1,251 varas, situado en gran Avenida, cerca del Reloj, $3.75 vara. OLOZAGA, 8 esquina 3a. Avo. Rep. Miramar. Telf. FO-3752.

VENTAS

49 SOLARES

SOLARES en los REPARTOS

MIRAMAR

CALLE 22, A LA SOMBRA, solar completo 23.58 por 53.06, fabricado alrededor. $5.00 la vara.

AVENIDA PRIMERA cerca del Casino Deportivo le ofrezco solar completo al precio inconcebible de $3.25 la vara, completamente plano.

CALLE DIEZ Y OCHO, cerca del tranvía, con todas sus cercas construídas, solar alto, rodeado de fabricaciones, a $4.50 vara.

ALMENDARES

A POCOS PASOS DE LA RUTA 30 le ofrezco a $2.50 vara un solarcito más alto que la acera y lindando con residencias modernas.

CALLE FUENTES, solar con la medida de 15 por 45 varas con casas modernas a los lados, en $2.75 vara, que es ganga.

CALLE CATORCE, cerca de E, por donde pasan los ómnibus, pequeña parcela de 10 por 20.75 varas, en $685.00.

AMPLIACION de ALMENDARES

CERCA DE LA IGLESIA, en la Calle Once, un solar en $2.50 vara. Está más alto que la acera. Casas modernas a su alrededor. Mide 13 por 47 varas.

AVENIDA SEGUNDA, CERCA DE LA LINEA, en $1,500.00 un magnífico solar completo de 700 varas. Sale a $2.15 la vara, que es una ganga.

AVENIDA SEPTIMA Y CALLE DIEZ. Tranvías y guaguas a una cuadra, doy una esquinita con la preciosa medida de 14.74 por 27.17 a $3.00 vara.

CALLE DOCE, AVENIDA PRINCIPAL, frente a los parques, solar de 12 por 46 varas, a $3.50 vara.

COLEGIO DE BELEN

TODO FABRICANDOSE. Vendo pequeñas parcelas con la medida que más se solicita, 12 por 28 varas, en $1,300.00. Están inmediatas al tranvía y a la Calzada de Columbia, acera de la sombra, punto alto.

FRENTE A LA CALZADA DE COLUMBIA una gran esquinita perfectamente cuadrada, a $4.25 la vara. Se presta para parcelar o para fabricar cinco casas.

LA SIERRA

CALLE DOS, A LA SOMBRA, LINDANDO CON MIRAMAR, solar con 12 varas de frente, rodeado de modernas residencias, en $4.25 la vara.

CALLE A, CERCA DE LA CALLE SEIS, por donde pasan las guaguas, un solarcito, a $4.25 la vara. Casi linda con el Reparto Miramar. Rodeado de las mejores residencias.

VIBORA

MAYIA RODRIGUEZ Y VISTA ALEGRE, pequeña esquina que mide 21.88 por 23.86, a $4.00 la vara.

OTRO SOLAR COMPLETO con 15 varas de frente, fabricándose a los lados costosas residencias, $3.50 vara.

FRENTE AL PARQUE, a la brisa, con todas sus cercas por tener fabricadas a los lados modernas residencias, un precioso solar de 12 varas frente, a $3.25 la vara.

O'FARRILL, A POCOS PASOS DE JUAN DELGADO, por donde pasan las guaguas, un solar con 12.38 varas de frente. a $2.00 la vara. Es un regalo.

PARCELAS de 10 por 25 varas, en $750. Tengo varias por las calles Libertad, Goss y Unión, por donde se están fabricando muchas casas.

SI NO VIERA EN ESTA LISTA EL TERRENO QUE BUSCA, AVISEMELO PARA OFRECERLE OTROS. Sólo propongo terrenos escogidos y a precio módico.

**

VENTAS

51 ESTABLECIMIENTOS

VIDRIERA CON LOCAL SE VENDE o alquila en Plaza del Vapor 217 frente a dos paraderos de guaguas, acreditada en billetes y boletos.

SE VENDE UNA BUENA BODEGA, por no poderla atender su dueño tiene buena barriada, está muy bien situada buena venta y cantinera se dan los años de contrato que se deseen y facilidades de pago. Informan Dr. José F. González y Vázquez Martí Nro 131, Regla

52 BOVEDAS Y PANTEONES

BOVEDA. VENDO POR URGENCIA tapa de ocho centímetros toda forrada de mármol de Carrara con su arbol para sombra y banco aproveche tratar Vedado calle Dos 271 entre 31 y 33 Angel.

VENDO PANTEON DOS BOVEDAS, dos osarios esquina calle todo forrado mármol italiano lo doy barato; dueño: calle 13 Nro 405 altos entre F y G Vedado.

53 AUTOMOVILES - ACCESORIOS

APROVECHE

Oportunidad el mejor modelo Ford 36-4 puertas, baúl de cuero, hago cualquier negocio. Véame urgente. Finlay 14 Naranjito. Telf. I-5431. Ligia.

PACKARD SEIS 1937 4 PUERTAS cuero, pintura flamante, bueno de todo garantizado por 90 días como si fuera nuevo. Bajo precio, muchas facilidades. Agencia Packard

GANGA CHEVROLET 1934 SEDAN 6 ruedas, en $200. Véalo en la agencia Packard. La casa que más barato vende, al contado o con facilidades.

OTRA GANGA DE LA AGENCIA Packard: Chevrolet 1936 cuatro puertas, cuero, buenas gomas. Precio rebajado. Prado 53.

STUDEBAKER 1935 CINCO PASAjeros flamante, radio, baúl, mecánicamente perfecto, propio carnavales turismo, ideal para política, chapa particular. Trescientos pesos. Dr. Fernández San Lázaro 59, altos.

SE VENDE UN BUICK DEL 1937 EN $550 Club Sedan. Tipo 41. Motor chico de 8 cilindros económico, casi nuevo, color negro. Informan en el teléfono U-3200.

GANGA. SE VENDE UN CAMION cerrado para reparto. Chevrolet 1937 Informan I-5403. Santa Catalina y Felipe Poey Víbora.

CUÑA FORD COMERCIAL, PERFECTO estado mecánico, gomas nuevas, radio, modelo 1934, buena pintura, se sacrifica en $250 verla de 2 a 6 Consulado 3, entre Prado y Genios.

VENDO BUICK 1935 CUATRO PUERtas, radio baúl cinco gomas nuevas pintura en buen estado se da barato por no necesitarlo. Para informes Tel M-4679 Miramar Garden Prado y San Lázaro

ECONOMICE
VIAJES
TIEMPO
EN NINGUN LADO ENCONTRARA CARROS DE USO MEJORES NI MAS BARATOS.
DINERO
NO BUSQUE MAYORES GANGAS, VENGA A VERNOS.
SU MEJOR NEGOCIO EN AUTOMOVIL NUEVO O DE USO LO TENEMOS NOSOTROS
Carvajal S.A. Marianao

VENDO BOTE CRIS-GRAFT DE LUxe de 18 pies motor marino Chrysler hace de 75 H.P. Asientos con cojines salva-vidas para 6 personas. Ganga, Losada, Zanja 363 altos Telf U-5510

CAMIONCITO FORD DEL 29 PROPIO para reparto de leche, cigarros, o tintorería se vende muy barato, Informan F-4474 S. Vázquez

VENDO PONTIAC AÑO 1936 1927 como nuevo gomas fajas blancas antirresbalables, acumulador nuevo, último precio por no necesitarlo $450 Puede verse Compostela 316 casi esquina Obrapia.

POR EMBARCAR URGENTE VENDO mi Buick 1938 al 39, está como de paquete sólo rodó 15.000 kilómetros, verdadera oportunidad para persona de gusto. Línea Nro 761 esquina a Dos, Vedado.

VENDO UN OMNIBUS TRABAJANdo en la ruta 9, prácticamente nuevo. Informes en Reforma 417, altos, Luyanó, Habana. Por Martínez.

SE VENDE UN DODGE DEL 37 COmo nuevo de lujo con maleta Línea entre 10 y 12 Botica. Vedado.

55 CAJAS CONTADORAS

REGISTRADORAS "NATIONAL"

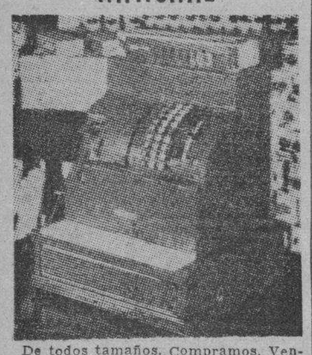

De todos tamaños. Compramos. Vendemos, cambiamos y reparamos. Garantía mecánica. También compramos y vendemos toda clase de muebles para oficina.

«LA NACIONAL»
Villegas 359, entre Tte. Rey y Amargura. A-9915

54 MAQUINARIAS

BARATISIMOS MOLINOS SUPERIOres para maíz, gofio o materiales duros. Guillotina para hojalateros; prensa para mosaicos de plati giratorio. Preciosos mosaicos $30 millar Real y Puente de la Lisa, (frente al cuartel G.R.) Cotolí.

VENDO PLANTA DE HIELO YORK Arti Fry y Bosbi de 1, 2, 4, 10, 20 y 40 toneladas de refrigeración y serpentis y condensadores y demás piezas, platillos, llaves, Bombas Triplex pp. 500 pm., Bombas Duplex 1, 2, 4, 6 y 12 pulgadas, máquina de vapor 20 H.P. cepillo cuatro caras Fay, escoplo barrena. Manía 314. Cerro, H. García.

VENDO CENTRIFUGAS 16 POR 40, winches de vapor y eléctricos compresor de aire 50, 150 y 300 pies cúbicos p.m., turbinas y bombas de piston 1, 2, 3, 4, 5 y 6 pulgadas motor eléctrico 5, 7, 10, 20, 30, 50 y 150 HP. correas, poleas y diferenciales. Manila 314, Cerro, 1-6346. H. García.

VENDO FAILAS DE COBRE Y PAsadores de guayaba y repasadores, bombos de confituras, molinos para azúcar, sal y maíz de 6 mazas Nordi y máquina Corlis 400 H.P. planta de éter, pausterizador Barrell, cortina Salmuera y tanques de Salmuera con sus serpentines y croches, 5, 10, 50 y 500 H. P. Manila 314 Cerro 1-6346 Hilario García.

VENTAS

54 MAQUINARIAS

IMPRENTA VENDO MAQUINA DE imprimir Chandler Price Nro 4, motor 110-220, acoplado, perfecto funcionamiento. Muy barata. Santa Emilia 270 Santos Suárez.

56 MUEBLES Y PRENDAS

ANILLOS DE COMPROMISO
DESDE $3.00 HASTA $100.00
"LA CASA MUXELLA"
Lamela y Torrubia
Neptuno 155 Telf. A-0309

DINERO SOBRE JOYAS
"LA CASA MUXELLA"
Neptuno 155 Telf. A-0309

JUEGO DE CUARTO DE CAOBA maciza, ideal para hombre solo, cama-librero, luz interior, escaparate tres cuerpos lunas biseladas, zapatera etc. También una lámpara y alfombra chica, colchón y bastidor «Simmons» que costaron $135.00 y están en perfecto estado. Se vende todo por no necesitarlo. Solo a particulares Edificio Carreño, apartamento 17, 20 piso de 9 a 12 m.

JUEGO CUARTO ARTE MODERNO $18.00; cinco piezas, bastidor nuevo el 3/c. nuevo $32.00; radio mueble, $5.00; de mesa $7.00; piano $45. Sitios Nro 74 San Nicolás y Rayo.

CUADRO ANTIGUO AUTENTICO, del Tintoretto, con su documentación se vende barato. Su dueño teléfono M-1072.

VENDO URGENTE A PRIMERA oferta. Fino comedor Renacimiento, despacho Renacimiento, living-room todo tapizado, cuarto Imperio y demás objetos de la casa. Concordia 760 Aramburo Hospital.

VENDO MAQUINA DE COSER SINger de ovillo central, está como nueva, véala Angeles 109 entre Maloja y Sitios.

VENDO COMO GANGA JUEGO CUARtos, caoba tres cuerpos, último modelo, fino, seis piezas; máquina Singer ovillo central, con motor, 2 candelabros de bronce, mesita Luis XV. San Lázaro 819 bajos frente parque Colón.

VENDO JUEGO BIBLIOTECA REnacimiento español compuesta de librero, buró, butaca, gamudas, propio para abogado y 28 sillas de paleta para academia. Sr. Gutiérrez. Salud 163.

MAQUINA SINGER DE OVILLO CENtral en perfecto estado $25, otra en $20 una de lanzadera $12, piano flamante sin comején $55. Prado 115 bajos, entre Refugio y Genios.

SALUD 53 :-: M-9136

Por este mes, aparadores $3.00, mesas $1.50, sillones desde $5.00, camas $3.00, escaparates desde 5 pesos, juegos sala $8.00, neveras $5.00, juegos cuarto, sala, comedor, lámparas, neveras, cajas hierro, muebles oficina, equipajes, contadoras, vidrieras, cantinas, armatostes, mil sillas café, tostador café eléctrico, cajas de seguridad, estantes finos para cocinas, todo esto urge venta, por reformar el local, no pierda tiempo buscando muebles, en esta casa los encuentra por lo que quiera. Para comprar muebles, visite esta casa. **Precios bajos.**

VENDO JUEGO CUARTO MODERNO $20.00 3 cuerpos finísimo, $45.00, sala caoba $30.00 comedor nuevecito living-room piano $30.00. Calzada Jesús del Monte 29 una cuadra esquina de Tejas.

POR EMBARCARSE SE VENDEN varios objetos de cristal y porcelana a muy bajo precio. Calle 25 Nro 3 Wolf cerca Av. Washington.

VENDO DOS LIBREROS PEQUEños propios recibidor o estudiante, valiosos candelabros bronce, cuadros gran valor y algunos objetos de arte. Exclusivamente particulares. San Lázaro 59, altos.

MUEBLES A PLAZOS

Grandes facilidades pago, juegos cuarto, sala y comedor, construídos las mejores maderas y últimos estilos moda. Admitimos muebles cambio. «La Casa Bahamonde» Monte 674 entre Carmen y Figuras.

POR TRASLADARME VENDO JUEgo de cuarto de cedro seis piezas lunas biseladas magníficas en $35.00. Un espejo dos metros alto por uno ancho, 1|4 en $8.00 y dos sillones de muelle en 4.00. Calzada de Aldabó, Los Pinos, frente al colegio. Ruta 13.

SE VENDE UN SILLON DE BAREBería completamente nuevo, por la mitad de su precio. Villegas 359, entre Teniente Rey y Amargura.

GRAN LIQUIDACION DE MAQUInas de coser Singer. Villegas 359, entre Teniente Rey y Amargura.

SE VENDEN UTILES Y ENSERES de una bodega con frigidaire cinco puertas Calzada de Columbia y 18.

MUEBLES A PLAZOS

Construído con las mejores maderas, estilos modernos y elegantes. Grandes facilidades pagos. Admitimos muebles en cambio. Visítenos y se convencerá. Díaz y Chao. Neptuno 709 y 710 entre Belascoaín y Lucena. U-5154.

POR BALANCE

Liquidamos. Aproveche las gangas. Toda nuestra mercancía ha sido rebajada un 50%. Muebles en estilos variados, nuevos y usados. Lámparas, faroles, cuadros, neveras, Frigidaiare, relojes pared, mesita de adorno en varios estilos, figuras, jarrones, columbas, candelabros, apliqués, juegos de cubiertos, dominós, máquinas de coser y escribir. Muebles de oficina. Baúles y maletas. Se hacen cambios.

LA CASA INGLESA
Salud No. 51, esq. a Rayo
Teléfono M-7179

MUEBLES EN GANGA

Juegos cuarto, $25; idem tres cuerpos, $40; sala, $10; comedor, $25; mesas correderas, $4; aparadores $6; seis sillas y dos sillones $10; neveras $10; máquina coser y escribir. Cambiamos y compramos toda clase muebles pagando más que nadie.

LA PRINCESA
San Rafael 575, entre Escobar y Gervasio. U-5926

MUY BARATO SE VENDE JUEGO sala, lámpara y percheros. En la misma un abrigo, smoking y frac, 14 Nro 318 Vedado entre 19 y 21

MUEBLES GANGAS

Se liquidan varios juegos de cuarto, tres cuerpos, 8 piezasa, entrando el butacón y finísimos tiradores $95 y $135. San Nicolás No 305, al lado de La Epoca.

VENDO MAGNIFICO JUEGO SALA tapizado damasco con cortinas terciopelo, y varios muebles más, pueden verse de 3 a 6 B Nro 108 Vedado Telf F-5982

VENTAS

56 MUEBLES Y PRENDAS

SE VENDEN BAULES Y MALETAS a precio baratísimo. Villegas 359, entre Teniente Rey y Amargura.

EMBARCO VENDO CUARTO ULTImo estilo coqueta hermosa 3 cuerpos $120 comedor Renacimiento completo cuero repujado $95 otro cuarto $185 lámpara madera tapices adornos Concordia 467 bajos.

SE VENDE 1 JUEGO DE CUARTO de 4 piezas en buen estado precio: $30.00 informan; Pérez Nro 669 esquina a Concha, Luyanó.

POR BALANCE
LIQUIDAMOS

VENDEMOS A PLAZOS COMODOS, muebles, joyas, ropas, zapatos lámparas, radios, pianos, guitarras, neveras, máquinas coser ovilo, oficinas completas, cuadros, objetos arte y equipajes. **Empeñamos y compramos** todo lo antes mencionado. No cierre operación sin visitar **«LA COMPETIDORA»,** Gloria 520, esquina a Indio, **A-6827.**

CASA PARTICULAR VENDO HERmoso juego 3 cuerpos 6 piezas, en Compostela 707, 2o piso, véalo de 3 a.m. a 1 p.m. todos los días

UNA NEVERA DE USO SIN REPARAR Y SIN GARANTIA ES UNA CAJA DE SORPRESA

NEVERAS

Americanas reconstruídas y 4 garantizadas

REFRIGERADORES

FACILIDADES DE PAGO
de uso en perfectas condiciones
Ricouda, Infanta 1059 entre Desagüe y Benjumeda. U-3960

MUEBLES A PLAZOS

Sin fondo ni fiador, de los más modernos, construídos con las mejores maderas del país Vea nuestra exposición en Compostela 802, esquina a Merced. Telf. M-1220 también los alquilamos.

MUEBLES EN GANGA

Juegos de cuarto, Arte moderno: $4.00 mensuales; comedor caoba último estilo: $3.00 mensuales; sala, y recibidor, modernísimo: $3.00 mensuales; juego de cuarto tres cuerpos, caoba, últimas creaciones: $5.00 mensuales. Precios muy baratos.

"LA EMINENCIA"
NEPTUNO 668
Entre Gervasio y Belascoaín U-2427

GRAN LIQUIDACION
POR BALANCE

Aproveche las enormes gangas. Toda nuestra mercancía ha sido rebajada considerablemente: cómodas, lámparas, jarrones, columnas; bandejas, apliqués, relojes de estilo, figuras de bronce, marfil, porcelana, todo lo que necesita para adornar su casa o para hacer un regalo de gusto, lo encuentra en ésta su casa por mucho menos de la mitad de su valor.

"LA PREDILETCA"
San Rafael 803 y 805.
U-2530.

FRIGIDAIRES Y NEVERAS

Gangas en refrigeradores y neveras de uso de buenas marcas y en magníficas condiciones. Al contado y a plazos con las facilidades que usted desee. Todos tipos y tamaños. Galiano 212, entre Concordia y Virtudes.

MUEBLES A PLAZOS

VEA NUESTRO GRAN SURTIDO EN MUEBLES DE TODAS CLASES
Precios baratísimos
LA PERLA
Animas 404, casi esquina Galiano

A PRIMERA OFERTA MIS MUEbles y objetos de adorno, comedor, Renacimiento, 3 juegos cuarto, caoba, modernos despacho, Frigidaire, sala inglés, lámparas Urge Concordia 760 entre Aramburo y Hospital.

HOY MISMO VENDO CUARTO 3 cuerpos, nuevecita, $28; otro $45; uno butacón, sala $42; comedor Renacimiento $55; vendo una casa $750; urgente Escobar 63, San Lázaro y Lagunas

PULSERAS Y DIJES

Liquidamos miles de pulseras de oro y dijes de oro y platino con brillantes. Alhajas antiguas y modernas en profusión; cuadros, crucifijos, rosarios de oro, porcelanas antiguas y modernas. Juegos completos de café; té y cubiertos. Bandejas, candelabros, jarras y palanganas todo de plata maciza.

CARBALLAL HERMANOS
San Rafael Nro 618, entre Belascoaín y Gervasio
TELEFONO U-5744.

COMPRO-VENDO

Máquinas de escribir, sumar calcular, coser, muebles oficina, archivos, objetos de arte, equipajes de calidad, joyas, ropa moderna para caballero. «La Confianza» Suárez 17 M-9603.

CAMAS FAWLER Y SILLAS DE INVALIDO

En alquiler. Utiles para profesionales de todas clases y muebles de oficina, fabricamos y compramos. Casa Fernández, Neptuno 617. Telf. U-3322.

SE VENDEN ALFOMBRAS LEGItimas de Oriente de varios tamaños y una cámara Caster f:45 nueva de paquete. Gangas. Nussbaum calle 27 Nro 558 entre E y D Vedado Telf. F-7876

DEL HOGAR

En todas las alternativas de la vida, el hogar es el punto do se alivia y conforta el espíritu; procure que su estancia en él sea alegrada por el aspecto flamante de sus muebles.

Pedro García Espinosa.

Visite la Mueblería y Tapicería
GARCIA ESPINOSA
SAN RAFAEL ENTRE ARAMBURU Y SOLEDAD
TELEFONO U-1424

INGLES CHIPENDALE
No pague lujo!!

Living-room desde $90.00. Sofá Cama desde $60.00. Juegos de cuarto tres cuerpos, cantos redondos y butacón, desde $80.00. Durante este mes.

JUEGO DE RECIBIDOR DE CAOba, nuevo y elegante, se vende a la primera oferta razonable. Teléfono F-5718.

VENTAS

56 MUEBLES Y PRENDAS

PARTICULAR VENDE PRECIOSO cuarto moderno chifonier 3 cuerpos hermosa coqueta butacón $125.00; regio comedor renacimiento $85; living room $68; lámpara madera $13. Salud 262 bajos entre Escobar y Lealtad.

57 UTILES DE OFICINAS

VENDO, COMPRO Y CAMBIO TOda clase de muebles oficina, cajas caudales, contadora National», Adresógrafos eléctricos, máquinas escribir, sumar; archivos, satélites, O-Reilly 360 entre Compostela y Habana M-8638

MAQUINAS DE ESCRIBIR

De todas marcas. Alquiler. Ventas. Cambios. Máquinas sumar y calcular. Mimeógrafos, Adresógrafos. Taller de Reparaciones. Servicio certificado. Igualas. Módica cuota. O-Reilly 409 frente a La Metropolitana. Bolsa de Muebles de Oficina. A-7744, A-7743.

Máquinas Archivos
CAJAS
BUROS
Pupitres

Materiales de Colegios
DINERO Y JOYAS
Fluses y capas a $2.00, procedentes de subastas
LA "HISPANO CUBA"
Monserrate y Parque Zayas
Telf. A-8054

ART METAL

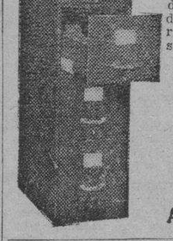

El archivo incomparable. Más de 100 modelos a precios de otros de inferior calidad. La más grande manufactura de muebles de acero. Agentes exclusivos:

«Bolsa de Muebles» de Oficina».
O-Reilly 409 frente a «La Metropolitana
A-7744 A-7743

MAQUINAS DE ESCRIBIR

ARCHIVOS DE TODOS TAMAÑOS

Cajas caudales, Tarjeteros, relojes marcadores, máquinas de calcular «Monroe» y «Marchant». Mimeógrafos, Adresógrafos. Máquinas de sumar Registradoras «National», pupitres, Baúles y Maletas. Reparaciones de todas clases de máquinas de oficina.
Más de 30 años de servicios
"LA NACIONAL"
Villegas No. 359, entre Tte. Rey y Amargura A-9915

58 LIBROS E IMPRESOS

"EL NUEVO COMERCIO"
Fábrica de libros comerciales

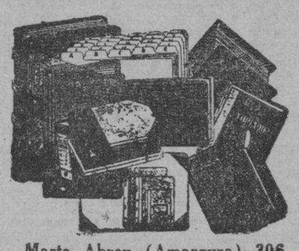

Marta Abreu (Amargura) 306
Teléfono M-3693

59 RADIOS

RADIOS MODERNOS ONDA CORTA y larga Phillips, cuarenta pesos, Grunow de mueble sesenta pesos Phillips siete bombillos consola noventa y nueve pesos. Grunow seis bombillos, treinta y cinco pesos. Curazao 103 teléfono A-9159

60 INSTRUMENTOS DE MUSICA

VENDO UN PIANO EN $30 PROPIO para estudio en Aramburo 432 casi esquina a Zanja Telf. U-3217.

VENDO $45.00 MAGNIFICO PIANO J. L. Stowers prácticamente nuevo. Véase en Zapotes 408 entre Paz y Gómez.

LA INTERNACIONAL

De Prado 256, frente Hotel Sevilla, vende los mejores pianos verticales y de cola de las afamadas marcas «Bluthner», «Wurlitzer» (alemanes) Facilidades de pago. A-6100. Se compran y se toman pianos en cambio.

LIQUIDACION POR BALANCE

Ves la gran cantidad de pianos que realizamos. No reparamos ni en precio ni en condiciones de pago. Tenemos el que usted necesite y del precio que lo desee. Europeos y Americanos vertical y cuarto cola. Propios para profesional, personas de gusto y estudios. No pierda esta oportunidad. Alquiler desde $2.00
«LA PREDILECTA» San Rafael 803
Casi esq. a Oquendo. Telf. U-2530

SE VENDE UN PIANO ELLINGTON en perfectas condiciones y un violín con su estuche, véame todos los días de 11 a 12 en Benjumeda 105 entre San Carlos y Marqués González.

AFINADORES

REPARADOR, AFINADOR AMERIcano con la experiencia de las más acreditadas fábricas de pianos de E. U. pone a su servicio sus conocimientos a los precios más bajos. Durant Telf A-7877

AFINE SU PIANO POR $3.00 CON toda garantía y absoluta seguridad. Manuel Domínguez, afinador mecánico y barnizador de pianos, graduado en la escuela «Danguard» en New York. Taller de Reparaciones: Dragones entre Prado y Zulueta. Teléfono M-3040.

VENTAS

61 DE ANIMALES

CANARIOS VENDO LOS MEJORES Hamburgueses el mejor canto y mejores colores hembras naranja, muy buenas Bernaza 110 3er piso derecha verlos 12 a 2 y sábados y domingos de 12 a 6 M. Fernández.

SE VENDEN 3 VACAS DE RAZA, recentinas informan J y Calzada, Farmacia de 1 a 2 y media p.m.

SE VENDEN: UNA MULA CRIOLLA muy nueva y macho de carga y vacas paridas. Ave. Rancho Boyeros y Calzada de Vento.

VAQUEROS: MEJOREN LA CALIdad y cantidad de la leche de sus vacas con el famoso pienso «Nutrinas». Haga una prueba. «El Paraíso» Monte 508 M-5179

VENDO A PRECIO DE SITUACION mulos, carros y arreos de todas clases, caballos, mulos de monta y Pony 4 potros sementales, 7 y media cuartas, bonito color, 40 mulos criollos domados de monta y carros cerrados para lecheros y un burro semental criollo, una cesta de mimbre con sus arreos, montura y una Pony. Domingo Jarro. Marina y Atarés. Jesús del Monte Telf X-1876

VACAS

Vendo recentinas y próximas, añojas novillas de raza. Avenida Boyeros y Carretera de Vento.

62 OBJETOS VARIOS

SE VENDE UN BROCAL DE POZO de piedra de una sola pieza con artístico trabajo de hierro. Se da barato. Informan F-3597

VENDO 30 VIGAS MADERA 4X10 pulgadas espesor por 14 pies largo aproximadamente del desbarate de Obrapía 165 precio: $1.50 viga.

MADERA, VENDO TABLA Y ALfarda usada. Tte. Rey entre Mercaderes y Oficios. Solar.

25 PUPITRES DE MADERA PROpios para primer grado, sin comején, se venden por por renovación del material, muy baratos. Colegio Caballero, San Rafael 775 altos. Telf. U-2832

Dinero-Hipotecas

63 SOLICITUDES

DINERO
Sobre joyas en todas cantidades.
«LA PERLA»:
Animas Nro. 404, casi esquina a Galiano. Teléfono A-8222

HIPOTECAS

Rápidamente facilitamos la cantidad que usted necesita directo de nuestros numerosos clientes al mejor tipo del mercado, para la Habana, Marianao, Víbora y sus repartos. También compramos.

MARTINEZ Y PRIETO
O-Reilly 309 A-6951 e I-3456

64 OFERTAS

«BARCO PARADO NO GANA FLEtes». Tengo dinero para hacer hipoteca, o comprar una casa Habana o Repartos. Voy en seguida por lejos que sea (urge). Interesado A5-6341.

DOY DINERO EN HIPOTECA AL 7 por 100 operación en 24 horas también sobre bóvedas, panteones alquileres de casas, usufructo, condominio nuda propiedad etc. Véame Alberto Cuervo, Edificio La Metropolitana 342 M-2808 O-Reilly y Aguacate.

65 BONOS Y VALORES

CAJAS RESERVADAS

Las tenemos en nuestras bóvedas construídas con todos los adelantos modernos y las alquilamos para guardar valores de los interesados. En esta oficina daremos todos los detalles que se deseen.

N. GELATS Y COMPAÑIA
105 Aguiar 107 Esq. Amargura

COMPRO BONOS Y ACCIONES, Centro Gallego y Banco Asturiano. Compañía Cubana de Electricidad, inversiones e inmuebles. También se pignoran. Compro y vendo acciones de todas las compañías cotizables y no cotizables en la bolsa. Manuel Piñol, Amargura 70.

PARA LAS DAMAS

67 PELUQUEROS

MANOLO, PELUQUERO DEL HOtel Plaza trabaja a domicilio corte y ondulación 50 cts. Croquignol sin corriente $3 Llame con un día de anticipación al Telf X-3266

70 INTERES PARA LAS DAMAS

SISTEMA ALEMANY

Autora y Directora, Sra Matilde Alemany. San José 257 entre Aguila y Galiano. Aprenda Corte y Costura y será admirada y deseada vistiendo trajes impecablemente cortados, por el gran Sistema Alemany, desde las primeras clases podrá confeccionar sus trajes. Pruebe y compare con tres clases gratis. Titulamos, vendemos métodos y clases a domicilio. Academias en toda la Isla, no aprendan por plantillas de cartoncitos, nunca sabrán cortar, la engañan.

VELLOS

Extirpación definitiva de los vellos de la cara, muslos, piernas, etc. Tratamiento garantizado. Siete años de éxitos en Cuba. Sra. Alexander, calle Tercera Nro. 405 entre Dos y Ciuatro, Vedado.

FUERA CANAS: OBTENGA HERmoso color negro, castaño o rubio usando tintura «La Favorita». Tefido de cabello $3.00. Estuche $1.00. De venta en todas las farmacias. Depósito, Virtudes 206. Casa «Pilar». Teléfono M-9293.

FLORES ARTIFICIALES

Trabajos artísticos. Perfecta imitación del natural. Exquisita presentación para regalos. Existencia permanente de «Espárragos» esterilizados. Precios módicos. Ofelia, Hospital 56 entre 25 y 27 Telf U-6043

ENSEÑANZAS

75 PROFESORAS-PROFESORES

PROFESORA COMPETENTE Y CON mucha práctica se ofrece para dar clases a domicilio de francés y alemán a niños y mayores o acompañar señorita o señora Telf A-9254 de 8 a 10 a.m. y de 2 a 4 p.m.

MIAMI MILITARY ACADEMY

Quienes se interesen en los folletos descriptivos de esta Academia pueden obtenerlos en las oficinas de los siguientes Hoteles: Habana Hotel Packard e Inglaterra, Santa Clara Hotel Central; Pinar del Río, Hotel Ricardo y Matanzas, Hotel París.

APRENDA HABLAR, LEER Y ESCRIbir inglés en poco tiempo con el profesor inglés Henry Kirkwood. Clases a domicilios. Telf. A-8718.

ENSEÑANZAS

75 PROFESORAS-PROFESORES

DOCTOR EN PEDAGOGIA Y TITUlar de la Universidad Central de Madrid. Clases a domicilio de Aritmética, Gramática. Ingresos, Taquigrafía y Mecanografía, Didáctica novísima. Doctor Pedrós 12 Nro 505, Telf F-4124

OBSEQUIO DE LA ACADEMIA DE COMERCIO

Luis B. Corrales. Establecida en 1889. Enviando $0.15 en sellos recibirán mi Aritmética Mercantil y por $0.25 más mi Ortografía en el Bolsillo, acabada le publicar. Enseñamos Teneduría de Libros. Taquigrafía e Inglés. La Mecanografía $1.00 mensual. Nuestros Títulos los más solicitados Lealtad 567 entre Salud y Dragones. A5-1632.

INGLES
HAVANA BUSINESS ACADEMY

Desde lo más elemental hasta lo más adelantalo enseñamos en nuestros 50 cursos diarios. Sistema seguro, rápido e interesante al alcance de todos. Profesorado americano.
HAVANA BUSINESS ACADEMY
Línea 357, teléfono F-3043 Sucursal Neptuno y Amistad Telf. A-6033

INGLES, FRANCES. INSTRUCTOR graduado escuelas Estados Unidos y Francia, 15 años residencia y práctica en cada país. Clases a domicilio o mi casa a principiantes o adelantados. Telf. M-1303.

JUNIOR HIGH SCHOOL
(Cuatro asignaturas en inglés, una en español)

El curso que ofrecemos permite adquirir en el tiempo más corto, la base cultual moderna que todos necesitan Es también la preparación ideal para estudios comerciales.
HAVANA BUSINESS ACADEMY, Línea 357-359. F-3043. Sucursal en Neptuno y Amistad, A-6033.

PROFESOR DE INGLES, ABOGADO americano, graduado en «Yale University», clases día y noche. Informes de 5 a 6 p. m. diariamente; **Martes y Jueves de 9 a 10 p. m.** apartamento 32, San Rafael 773 o da referencias por teléfono. (Sr. Martínez) A-8168.

INGLES

Garantizamos a Vd. el poder hablar una hora consecutiva en inglés con el profesor al terminar la segunda lección de nuestro curso, que se compone de 18 lecciones y el cual es a base de conversación exclusivamente. Método premiado. Modernísimo.
Gregg Academy and Business College
Manzana de Gómez 514
Telf. A-9798

CLASES INGLES POR INGLESA DE Londres, fina y de esmerada educación. A particulares o colegios. S. H. Telf. M-7730.

APRENDA INGLES EL IDIOMA DE distinción, facilita buenos empleos método especial para sostener conversación. Exito garantizado, tomando clases individuales conmigo. Profesora americana experta. Campanario 454 altos.

DOCTORA EN PEDAGOGIA CON gran experiencia da clases a domicilio de Instrucción Primaria, Preparatoria. Para ingreso en la Segunda Enseñanza y Matemáticas de Segunda Enseñanza. Telf. U-5085

FISICA QUIMICA ARITMETICA ALgebra Geometría y Trigonometría. Examen de ingreso a las Escuelas de Ingeniería y Optometría. Profesor Julio C. Pita (alumno del 4o año de Ciencias en la Universidad de la Habana). Clases a domicilio. Telf F-7069

HABLE CORRECTAMENTE INGLES. Señorita inglesa da lecciones privadas. Especialidad corrección de acento. Miss Cariton. O-Reilly 534, Teléfono A-6809.

MATEMATICA

Elemental, comercial financiera y superior. Hay también preparación por correspondencia. Máxima garantía y lo más económico. Dr. González. San Rafael 462 Telf A5-3501

PIANO, SOLFEO, GUITARRA, VIOlín, mandolina, armonía, declamación, bailes $3.00. Profesorado expertísimo. Sistema rápido, fácil. Piezas al mes. Exámenes. Vamos domicilio. Informes: Lunes y jueves. San Rafael 473. Telf. FO-3297.

ESTUDIE POR CORREO

La academia «Rabiña» en Neptuno 414, esq. a Manrique, altos M-7849, tiene organizado clases por correspondencia desde hace años habiendo prestado gran beneficio a aquéllos que tienen deseo de prosperar. Estudie las asignaturas siguientes: Taquigrafía; Mecanografía, Teneduría. Cálculos Mercantiles; Gramática; Ortografía, Procurador. Química Industrial, inglés francés etc. Informes **Academia «Rabiña», Neptuno 414, esp. a Manrique, Telf. M-7849.**

ACADEMIA RABINA

Neptuno 414 (altos) esquina a Manrique. Telf. M-7849. Ingreso a la Escuela de Ciencias Comerciales de la Universidad

Clases individuales. Francés, inglés, y Teneduría. Taquigrafía «Pitman» y «Gregg». Mecanografía, Correspondencia y Aritmética Comercial. También Clases por Correspondencia. Ingreso en Escuelas de Ingenieros, Arquitectos y Comercio. Servicio de ómnibus y de internos. Pida prospectos. Expedimos títulos y proveemos de empleo a nuestros graduados.

PROFESORA COMPETENTE Y CON mucha práctica se ofrece para dar clases a domicilio de francés y alemán a niños y mayores o acompañar señorita o señora Telf A-9254 de 8 a 10 a.m. y de 2 a 4 p.m.

76 COLEGIOS

"SAN ELOY"

Colegio y Academia. Fundado en 1907. Primera y Segunda Enseñanza; Preparatoria, Bachillerato, Comercio, Idiomas, Cultura Física, Cursos Preparatorios especiales. Admitimos pupilos y medios pupilos y externos. Quinta Menocal. Samá 31, Marianao. Telf. FO-7462. Pida prospectos.

COLEGIO ACADEMIA "BRAVO"

Ingreso, Ciencias Comerciales Ingenieros, Normales, Bachillerato, Comercio y Cadetes

Repaso de todas las asignaturas del Bachillerato. Autorizado para expedir certificado de 7o. y 8o. grados. Mecanografía, Taquigrafía, Teneduría, Inglés, Profesores especializados para cada grado en la enseñanza primaria y superior. Clases diurnas y nocturnas para ambos sexos. Servicio de ómnibus a domicilio.
Neptuno y Lucena, Telf. U-2627

COLEGIO
Santa Teresa

INGRESO AL BACHILLERATO

Enseñanza en inglés y español. Primer Grado $3.00. Segundo $4.00. Tercero y Cuarto $5.00. Quinto y Sexto $6.00. Séptimo y Octavo $7.00. Autorizado para expedir certificados de Octavo Grado para ingresar en Normales. Institutos, Hogar etc. Taquigrafía, Mecanografía, Ortografía, Inglés, Correspondencia Comercial, Corte y Costura y Labores. Clases de piano. Pida prospecto. Calle 28 No. 1511 entre 24 y 26 Vedado. Teléfono F-5096.

77 ACADEMIAS

HAVANA BUSINESS ACADEMY

Profesores y sistemas procedentes de los mejores Business Schcools de los Estados Unidos. Los más elevados standards de enseñanza comercial en inglés y español. **Todos los graduados en nuestro curso secretarial encuentran empleos bien remunerados. Taquigrafías Pitman y Gregg.** Línea 357 F-3043 y A-6033. Neptuno esquina a Amistad.

ENSEÑANZAS

77 ACADEMIAS

ACADEMIA DE IDIOMAS ROBERTS Malecón 153 Telf. M-2124. ¿Desea usted aprender inglés? Compre el método Robert. Se recomienda por sí sólo. Distinción, eficiencia, garantía. Cuarta edición $2.00.

INTERES GENERAL

MUY FORMAL Y ACTIVO CON MUcha experiencia en reparaciones de carpintería, albañilería, pinturas etc. Habla inglés Cualquier trabajo donde quiera y sin pretensiones. N. López. Barreto 94, Guanabacoa.

ALQUILERES

79 HOTELES

HOTEL MIRAMAR SI QUIERE VIvir y comer como en su casa y disfrutar de los Carnavales y las grandes Comparsas, separe su habitación con tiempo. Precios económicos Prado 2 y Malecón A5-3692

HOTEL PROVIDENCIA

Obrapía 519 entre Bernaza y Villegas. Habitaciones por meses y por días, con comida y sin comida, precios muy económicos.

APROVECHE LA OPORTUNIDAD de pasar los meses de invierno en Miami por el precio de verano, magnífica habitación para dos personas, con comida a razón de $30 a la semana; Bus en la esquina Para informes escriba a Francis Chacón 1925 S. W. 23 St Miami Fla.

TROTCHA

Calzada y 2 El lugar más céntrico del Vedado. Grandes jardines, cómodas habitaciones, con y sin comida. Desde $30 mensuales una persona, 2 personas $60. Precios especiales para familias

HO

ALQUILERES

82 APARTAMENTOS

APARTAMENTO AMUEBLADO — Edificio Chibás, G y 25 alquilo apartamento amueblado sala 2 cuartos, baño intercalado, comedor pantos, cocina, cuarto y baño criados, try, vajilla y utensilios, cocina, Frigidaire. F-2743 Manolo.

CASAS APARTAMENTOS RECIENtemente pintados modernos, ventilados cuartos sala, comedor, precioso baño intercalado, cocina gas, baño criados. Edificio «Padrón» Neptuno 969 Telfs. U-6889, U-5402 y U-5158

ALQUILO UN APARTAMENTO DOS habitaciones sala, comedor gran baño Corrales Nro 1 precio $30 informan en la planta baja y en Reina 401 un apartamento con todo confort en $15. Informan en la misma altos.

OQUENDO No. 358 ENTRE SAN Rafael y San José. Apartamentos con luz y agua abundante, de sala, habitación, baño y cocina. $13,00 y $14.00.

JOVELLAR No. 123, ENTRE ESPAda y Hospital. Apartamento de sala, cuarto, baño y cocina. Informes Teléfono U-5858.

EDIFICIO ARBOS, OQUENDO 308, entre San Rafael y San Miguel alquilo apartamentos frescos e independientes. Informan en la misma.

SE ALQUILAN APARTAMENTOS modernos en San Miguel 356 a una cuadra de Galiano. Informan en la tintorería.

PARA MATRIMONIO SE ALQUILA un apartamento en los altos del restaurant París San Ignacio 54 Plaza de la Catedral Informes en la misma.

M y 13 VEDADO SE ALQUILAN EN este moderno edificio dos apartamentos altos con sala, comedor, vestíbulo 4 habitaciones y baño intercalado, garage. Informan en la misma

SE DESEA APARTAMENTO COMpuesto de sala, cuarto, cocina, baño preferible cerca Calzada Vedado, entre calles A y Avenida de los Presidentes, telefonear de 10 a 11 a.m. U-3788 Elías.

«EDIFICIO ARCOS» SE ALQUILAN dos apartamentos al frente uno grande y otro pequeño informa el conserje del mismo calle F entre 19 y 21 Vedado Telf F-8165

APARTAMENTOS MODERNOS VENtilados, agua abundante dos habitaciones, baño, cocina, calentador gas Edificio Fraternidad. Monte 305 al lado del Ten Cent. Matrimonio sin niños $25 y $28

APARTAMENTO MODERNO A PRUEba de mosquitos, polvo ni ruidos. Edificio ocho pisos. Sótano para garage. Elevador a todas horas. 6 y 11 Vedado.

HOTEL DE APARTAMENTOS
8 Y 19
1, 2, 3 y 4 cuartos
RESTAURANT. GARAGE
TELEFONO F-6671 VEDADO

EDIFICIO LAS URSULINAS
EGIDO ESQUINA A SOL
Casa de apartamentos modernos, propios para matrimonios o reducida familia, con servicios sanitarios completos; luz, agua caliente y fría; situados en lo más céntrico de la ciudad, con espléndidas vías de comunicaciones para toda la capital e interior de la República
INFORMES EN EL MISMO
PRECIOS MODICOS
Apartamento No. 1.

83 DEPARTAMENTOS

DEPARTAMENTO PAULA 60 ENtre Cuba y San Ignacio amplia sala comedor, dos habitaciones, baño, cocina y patio, casa en reformas, informes en la misma el pintor. No hay cartel.

A DENTISTA O MEDICO CON FAmilia alquilo departamento compuesto de recibidor, despacho, sala de tratamientos, dos habitaciones, sala, comedor, baño moderno, cuarto y servicios criados, cocina. Puede verse solamente martes, jueves y sábados, de 4 a 5, San Lázaro 609. Dr. Iruretagoyena. Telf. N-2652 e I-3134.

EN PRADO 559 ENTRE TENIENTE Rey y Dragones Se alquila un departamento en la azotea de 2 habitaciones con agua corriente. Casa de estricta moralidad.

DEPARTAMENTO INDEPENDIENTE dos piezas y servicio magnífica situación una cuadra Prado y Malecón ómnibus puerta, agua abundante personas serias preferible hombres San Lázaro 59, altos.

SE ALQUILA, SAN NICOLAS No. 157 entre Animas y Virtudes. Departamento interior número nueve. Se compone de sala, cuarto, cocina y servicios. Informes: Teléfono A-6961. Departamento No. 216 del edificio Nova Scotia. Cuba esquina a Pte. Zayas.

CASA DE ORDEN Y BUEN ASPECto cerca de las oficinas del Estdo, Aduana, Correos, Lotería, Obras Públicas, Hacienda Apartamentos y habitaciones con y sin baños privados. San Ignacio 206 entre Obrapía y Lamparilla

EDIFICIOS ALASKA Y YARA
23 y M. Vedado, e Industria 263
Se alquilan frescos ventilados y cómodos departamentos en estos edificios. Véalos. Informes Molina, M.9659

ALQUILO A FAMILIA QUE NO sea más de tres personas mayores, departamento de sala, habitación, cocina y demás servicios privados completos con su patiecito, todo azulejeado. No hay nada igual en higiene, frescos y buen gusto. Hospital 611, entre San José y Valle.

OFICINAS

EN SITIO CENTRICO DEL VEDAdo con doble línea, se alquila o se traspasa en total o en parte casa propia para escritorio o consultorio totalmente instalado. Informan al F-7855 de 12 a 12 y de 3 a 5.

O'REILLY 407 ENTRE AGUACATE y Compostela. Departamentos para oficinas. Informes en el mismo.

84 HABITACIONES

NEPTUNO 1170 PRIMER PISO, cerca Universidad se alquila una habitación amplia con todas comodidades a precio económico en casa de familia.

REINA 253 CASI ESQUINA A MANrique habitación alta grande casa de mucho orden y moralidad limpia, buena presencia luz toda la noche otra chica 6 pesos.

FAMILIO RESPETABLE ALQUILA una hermosa y fresca habitación, con vista a la calle con todo servicio anexa al baño se cambian referencias Informes Telf F-7286

SE ALQUILAN HABITACIONES Y altas y Tierras Belascoain y Lagunas.

MEDIA CUADRA DE LA UNIVERSIdad clara habitación a la calle; San Miguel 1057. Gran sala, tres balcones San Rafael 1155 altos. Estricta moralidad.

EN LUJOSA CASA DE FAMILIA SE alquilan habitaciones con o sin asistencia Calle 11 No. 407 entre F y G. Vedado. Teléfono F-7207.

SE ALQUILA HABITACION PEQUEña en azotea con todo servicio propia para hombre solo. Nepituno 404 piso informan M-1731

ALQUILERES

84 HABITACIONES

GALIANO 451 POR SAN JOSE ALtos de la Ferretería, se alquila habitación, balcón calle, muy fresca, lavabo agua corriente y toda asistencia. En la misma un compañero.

EN NEPTUNO No. 309, ENTRE Aguila y Galiano, primer piso, se alquila una sala para un profesional. Además una habitación con balcón a la calle.

ALQUILO ESPLENDIDO HABITAción a matrimonio sin niños u hombres solos, también vendo un juego de cuarto muy fino. Prado 103 1er. Piso entre Refugio y Genios.

MALECON 161 ALTOS ENTRE CRESpo y Aguila se alquila espléndida y clara habitación gran baño, otra independiente en la azotea con servicios con o sin muebles.

PRADO Nro 103 (2o PISO) CASA familia particular honorable alquila hermosa habitación grande con su gran lavabo de agua corriente, hombres solos matrimonio sin niños. Hay teléfono

CIENFUEGOS 68 PRIMER PISO dos habitaciones a señora u hombre solo con o sin comida entre Apodaca y Corrales. Se exigen referencias.

EN CASA PARTICULAR ALQUILO amplia fresca habitación anexa al baño todo servicio si desea. Casa de moralidad. Aguacate 61 2o piso (no moleste 1er piso.)

CAMPANARIO 251 ALTOS ESQ. CON cordia. Hermosa habitación balcón calle, lavabo, limpieza, teléfono, agua caliente $12. Comida si se desea. Sin muebles.

SE ALQUILA EN CASA PARTICUlar, bajos interior, dos habitaciones y una sala a personas de absoluta seriedad. Amistad No. 311 bajos entre San Rafael y San José.

FAMILIA RESPETABLE ALQUILA una fresca y confortable habitación anexa al baño con todo el servicio se cambian referencias. Informan Teléfono F-7286.

AMPLIA HABITACION EXTERIOR bajos, jardín, terraza. Otra propia estudiantes. Agua fría y caliente. Se garantiza buena comida. Precios módicos. «N» 101 esq. Línea. Vedado.

ALQUILO HABITACION INTERIOR fresca a matrimonio o persona sola, $10 hay teléfono y agua caliente, San Rafael y Belascoain 2o piso altos de «La Yarda» entrada por San Rafael

ALQUILO HABITACION AMUEBLAda independiente, ventilada con comida, otra sin muebles Zanja 372 segundo, entre Escobar y Gervasio dos cuadras San Rafael. No hay cartel en puerta

VEDADO RESIDENCIAS FAMILIAS calle 17 855 entre 4 y 6 espléndidas habitaciones con y sin comida inmejorable Se reparte comida a domicilio precios económicos. Telf F-5019

MATRIMONIO HONORABLE CEDE en su magnífica residencia Vedado media cuadra Universidad lujosa habitación amueblada con toda asistencia, baño privado a matrimonio o caballero. Informan Telf U-1349. se cambian referencias.

HABITACIONES Y APARTAMENTOS en Compostela No 457 entre Teniente Rey y Amargura Se alquilan cómodas y ventiladas habitaciones y apartamentos. Informa en la misma. señor Rodríguez.

85 NAVES-LOCALES

NAVE DE MAMPOSTERIA MUY AMplia, se alquila, precio de situación. Guasabacoa y Victoriano de la Llama. Donde está la fábrica Gaubeca.

ALQUILO LOCAL PROPIO PARA INdustria o comercio Estrella 203 cerca de San Nicodás. Llave Salud 51 Telf. M-7179. Sr. Castro.

ALQUILO REVILLAGIGEDO 292 ESquina a Misión, propio para comercio. Informan G 554 entre 23 y 25. Vedado. Telf. F-6460.

DEMANDADOS COMERCIANTES INdustriales, viajeros, veraneantes, por 50 centavos muebles, 3 mensual guardamos y custodiamos muebles, objetos, mercadería, enseres y maquinarias. Se los reparamos anunciamos y vendemos Traslados y operaciones rápidas. Guarda-Muebles Habana.—Neptuno 1009. U-3711

SE ALQUILA UN HERMOSO LOCAL esquina propio para comercio Juan Alonso Nro 473 Luyanó Informan Estrella Nro 257 Telf A-9082

SE ALQUILA

El local de la casa Paseo de Martí Nro 611 frente al Parque de la Fraternidad, propio paar comercio, donde estuvo la sucursal del National City Bank. La llave al lado. Informa Sr. Cámara. Telf M-6276.

SE ALQUILA UN GRAN EDIFICIO de tres plantas (mide 1,091 metros) situado en la parte más céntrica de la calle Belascoain. Informes en Belascoain Nro 152

CON CHUCHO FERROCARRIL AL quilamos local de esquina mil metros gran luz y ventilación cerca Infanta Carlos III y Belascoain. Informa Vinatera Arboi Seco y Peñalver.

SE ARRIENDA UN LOCAL, CON maquinaria completa para la fabricación de trajes y camisas. Informan Industria 407

SE ALQUILA UN LOCAL AYESTArán y Desagüe LLlave en la barbería puerta metálica servicio Propio para negocio en $20 informan Telf.: U-5324

O-REILLY 407 ENTRE AGUACATE y Compostela. Local para establecimiento. Informes en el mismo.

ALQUILAMOS ALMACEN INQUIsidor 407 construcción sólida y moderna, 800 mts. gran puntal, entresuelos condiciones favorables. Informan Vinatera Telf U-1794

87 HABANA

NEPTUNO 566

Entre Lealtad y Escobar, lo más crítico, se alquila el 2o piso con 3 cuartos, baño intercalado, sala, saleta, comedor, pantry, cocina, cuarto criados. Fabricación moderna. Precio $45. Llaves misma de 3 a 6 Informan M-9150

LAGUNAS Nro 59, (ALTOS) ENtre San Nicolás y Manrique sala, comedor, 2 cuartos agua por motor $30.00 Informan enfrente

SE ALQUILAN LOS BAJOS DE MAlecón 103, 4 cuartos, sala, comedor, baño cuarto y servicios criados llaves en los altos Informes Habana 216 de 3 a 7

MALECON NRO. 25, 2o PISO ENTRE Cárcel y Prado, terraza, sala, recibidor, cuatro habitaciones, comedor, baño, cocina y servicio criados. The Trust Co. of Cuba. M-6917

MODERNO EDIFICIO

Concordia 151, esquina San Nicolás se alquila un piso alto compuesto de sala, recibidor, tres habitaciones, baño intercalado, salón de comer, cocina de gas y cuartos para criados con sus servicios sanitarios. Puede verse a todas horas. Informa: Fernando Rodríguez Telf M-1804

ALQUILO LEALTAD 169 BAJOS EN tre Virtudes y Animas, sala, comedor, 3 cuartos, baño azulejeado, Casa antigua $30.00. Para verla 2 a 4 p. m. Telf M-3887

SE ALQUILA EN $50. MERCED 282 altos casa nueva entre Compostela y Picota. La llave en los bajos. Telf. A-9356.

ALQUILO ESPLENDIDA CASA CONcordia 752. 2o. esquina Aramburo. Muy fresca, sala, recibidor, tres habitaciones; baño intercalado, comedor y cocina gas. También se alquilan dos departamentos modernos. Informan en la misma.

SE ALQUILA UN 2o. PISO EN LA calle de Padre Varela entre Desagüe y Peñalver, al lado de la Secretaría de Justicia, lo más céntrico de la Habana, compuesta de 4 cuartos, sala, recibidor hall, baño intercalado, comedor, cocina, pantry, cuarto y servicios de criados. Precio $50.00 la llave en el primer piso.

ALQUILERES

87 HABANA

SE ALQUILA LA CASA NEPTUNO No. 680 altos del café «El Bohío». Informan en el mismo.

SAN MIGUEL 1109 PRIMER PISO casa nueva lujosa, media cuadra Universidad sala, saleta, 3 cuartos, baño color, comedor cocina cuarto servicio criados $53.00 llave misma. F-6316

AGUACATE 314 1er PISO SE ALQUIla sala, recibidor cuatro cuartos, comedor, baño, cocina terraza servicios criados llaves e informes segundo piso.

ALQUILO CASA DESAGUE 167 UNA sola planta. Sala, comedor, dos cuartos grandes, baño, patio, cocina, 25 pesos. Llaves Desagüe 155 casi esq. a Oquendo.

ALQUILO ALTOS: ACABADOS FAbricar, Maloja No. 862 entre Plasencia y Xifré 1 cuadra Infanta. Balcón, sala, saleta, 3 habitaciones, baño, comedor, cocina, servicios criados $40. Informes Leyte-Vidal M-2222.

ALQUILO DEPARTAMENTOS ACAbados fabricar, ultramodernos, cómodos, ventilados, excelentes servicios. Picota No. 276 esquina Fundición. Local $45.00, Primer Piso $30.00, Segundo Piso $30.00, Tercero $30.00. (Puede verse cualquier hora). Informes: Leyte-Vidal M-2222.

SE ALQUILA ESCOBAR No. 707, entre Sitios y Maloja. Sala, comedor, dos habitaciones, cocina y servicio. Informes: Teléfono A-6961. Depto. No. 216 del Edificio «Nova Scotia». Cuba esq. a O-Reilly.

SAN RAFAEL 359, ENTRE SAN NIcolás y Manrique. Alquilo segundo piso moderno, con todas las comodidades propia para matrimonio $34.00. En el mismo piso informan.

ALQUILO LINDA CASA MANRIQUE 905 altos, sala, dos grandes habitaciones, baño completo, comedor, cocina, servicio criada, precio 32 pesos. Informa la misma y F-5450.

VIRTUDES Nro 458 ALTOS ENTRE Perseverancia y Campanario, compuesta de sala, comedor, tres habitaciones, baño intercalado, servicio y cuarto de criados en $45.00 1 a llave en la misma. Informan M-8413 de 4 a 6 tarde

ALQUILO JESUS MARIA 279 BAJOS sala, gabinete 4 habitaciones comedor baño cuarto de criados M-3498

INDUSTRIA NRO 116 BAJOS ENtre Trocadero y Colón, construcción moderna, compuesta de sala, tres habitaciones, comedor al fondo, baño intercalado y servicio de criados. la llave en la misma. Informan M-8413 de 4 a 6 tarde.

REFUGIO NRO 209 1er PISO ENTRE Industria y Consulado, compuesta de sala, comedor, tres habitaciones y baño completo y demás servicios en $35.00. La llave en la misma Informan M-8413 de 4 a 6 de la tarde.

CASAS MODERNAS ALQUILO EN Plasencia 26 esquina a Barnet altos y bajos independientes con sala, comedor, dos cuartos, cocina de gas baño intercalado Telf F-7695 la llave en Plasencia 22

ALQUILO EN EL EDIFICIO TROcadero 255 esquina a Amistad linda casa sala, comedor dos habitaciones, baño intercalado, cocina, despensa lavadero informes azotea: Teléfono: M-6453

SE ALQUILAN LOS BAJOS

De la casa Picota No. 107 casi esquina Jesús María con sala, comedor, 2 cuartos, baño completo, cocina de gas. Informan Corrales 365 altos. Verla de 10 a 12 y de 2 a 4.

ALQUILO AYESTARAN 629 BAJOS portal, sala, saleta, 3 cuartos, baño, cocina, patio, cuarta yservicio de criados. Llaves en 2o piso

ALTOS ESPACIOSOS SAN LAZARO 265 ENTRE Galiano y Blanco sala, comedor, tres habitaciones Genios 203 Altos entre Consulado e Industria sala, habitación buen baño Verlos: 10 a 3

SE ALQUILAN

CAMPANARIO 612 y 614 entre Salud y Reina. Apartamentos de dos habitaciones, cocina y baño por $18.00. Pregunte en la misma.

DIEZ DE OCTUBRE 66 y 68. Apartamentos de sala, habitación, baño y cocina. Pueden verse a cualquier hora. Precio $14.00.

LAGUNAS 319, Primer piso, entre Gervasio y Escobar. Sala, saleta, dos habitaciones, comedor, cocina, baño y servicios de criados. Ultimo precio $30.00.

SAN RAFAEL 453 Bajos, entre Campanario y Lealtad, sala, comedor, dos habitaciones, baños, cocina y patio por $30.00.

SERRANO 365 bajos al fondo. Casa de sala, dos habitaciones, baño, cocina y patio. Una ganga $20.00.

Para más informes
THE NATIONAL CITY BANK OF NEW YORK
Depto. de Administración de Bienes
Teléfono A-9897

$50.00 AGUILA 613 ALTOS ENTRE Reina y Dragones amplios y ventilados próximo a desocuparse recientemente reformados agua abundante, escalera a la azotea verse solamente de 3 a 6 informes F-5900

SE ALQUILA UN GRAN EDIFICIO de tres plantas (mide 1.091 metros) situado en la parte más céntrica de la calle Belascoain. Informes: en Belascoain Nro 152

NUEVA DEL PILAR ESQUINA A Arroyo, cómodas y económicas casitas sala, saleta, dos habitaciones, etc. Informes mismo edificio: Nro 214, altos.

SAN JOSE 863 ENTRE OQUENDO Y Soledad. Sala, dos habitaciones, baño y cocina. $20.00. Informes Teléfono: U-5858.

JOVELLAR 61 ENTRE HOSPITAL y Aramburo. Apartamento de sala, comedor, dos habitaciones, baño completo y cocina. Informes Telf. U-5858.

MAZON 204 ENTRE VALLE Y ZApata. Sala, comedor, 3 habitaciones. baño completo, cocina y servicio de criados. Informes Telf. U-5858.

SE ALQUILA LA ESPACIOSA Y ventilada planta alta de Consulado 112, entre Refugio y Colón Informan en la misma.

$50 ALQUILO 2do. PISO, SAN NICOlás No. 218, Concordia y Virtudes. Sala, recibidor, hall, 4|4, 2 baños y cocina. Véala de 1 a 4 p. m.

$34.00 HABANA Nro 5, BAJOS SALA comedor, dos cuartos, baño, patio, cocina y servicio de criados, Informes Bufete de Arellano M-3936

PRECIOS DE SITUACION
AQUI ESTA LO QUE NECESITA DESDE $12 EN ADELANTE
ESCOJA Y OFREZCA LO QUE PUEDA,

GENIOS Y MORRO EDIFIcio Gómez. Departamento de sala, comedor, 2 y 3 habitaciones, baño y cocina.

SAN BERNARDINO No. 93 o 271. Deptos. de 3 piezas, baño y cocina.

DRAGONES Y AMISTAD, departamento de 1 y 2 piezas con baño.

MARINA 2 o 255 ESQ. A 25. Edificio Carreño, departamentos de 1, 2 y 3 habitaciones con sala, comedor, baño y cocina.

12 Y 23 VEDADO. DEPARTAmentos de sala, comedor. 2 habitaciones, baño y cocina.

INFORMES:
En las mismas a cualquier hora y en las oficinas de
GENIOS Y MORRO
TELEFONO M-6747

ALQUILERES

87 HABANA

ESTRELLA 557 ENTRE SAN CARlos y M. González, nuevos preciosos bajos cinco cuartos, dos baños todas las comodidades apetecibles y en especial para un profesional. Pueden verse de 10 a.m. a 2 p.m. Informan F-2697.

88 VEDADO

SE ALQUILA CASA JARDIN PORtal, sala, comedor, dos cuartos uno altos, baño, cocina, calle 29 Nro 959 entre 26 y 28 Vedado $34.00 Manzana Gómez 264

CALZADA 55 ENTRE M Y N, SE alquila 2o piso alto compuesto de terraza, sala, saleta, 4 cuartos baño intercalado, comedor al fondo, cuarto y servicio de criados $49-50. Informan J. Balcells y Cía. San Ignacio 315 M-8196 Llave Andrés en el garage al lado F-4500

PRECIOSO CHALET SALA, COMEdor, recibidor, 2 habitaciones y baños, garage 2 máquinas altos 4 habitaciones, 2 baños, rodeada de jardines, otra espléndida casa amueblada completamente, todo confort. Quinta 461 entre A y Paseo.

CHALET DE LUJO 8 HABITACIOnes 4 baños, pueden vivir 2 familias juntas o separadas también cocina en los altos, garage 4 carros, jardines esquina fraile informan 5a 461 altos entre A y Paseo.

SE ALQUILA LA AMPLIA CASA DE Tercera 162 entre C y D Vedado se puede ver de 9.1|2 a 11.1|2 de la mañana y de 2.1|2 a 5.1|2 tarde. Informes F-4987

PEQUEÑO APARTAMENTO PLANTA baja $24 Calzada 215 entre J y K, jardín, portal, sala, dos cuartos, baño cocina, pequeño comedor. Llave bodega informan F-5843

LINEA No. 1058 (ALTOS) ENTRE 12 y 14. Sala, recibidor, 4 cuartos, 2 baños completos, comedor, cocina, cuarto y servicio de criados, garage Informan Manzana de Gómez 314. Teléfono M-1541.

23 ESQUINA 28. LO MEJOR DEL Vedado. Alquilo vendo Bajos: Jardín portal, despacho y garage. Altos: Sala, comedor, 4|4, dos baños lujo, terraza, cuarto criados, servicios, pantry, cocina. Telf. F-5438.

ALQUILO MODERNOS ALTOS 1er. piso, 23 esquina 4, Vedado, recibidor, comedor, sala, cuatro habitaciones, baño, cuarto, servicio criados, y cocina gas.

EN LINEA ESQUINA D FRENTE de parroquia, edificio Montes alquilo fresca casa de recibidor, sala comedor tres cuartos y demás servicios, todas las piezas a la calle.

ALQUILO CALLE 23 ENTRE 18 Y 20 No. 1,359 bajos, un primer piso y segundo piso acabados fabricar. Portal, sala, camedor, biblioteca, 3 cuartos, cuarto y servicio criados, garage. Verla 12 a 6. F-2187.

VEDADO: ESPLENDIDA

Residencia se alquila altos acabado de construir sala, 4 cuartos, gabinete, baño de lujo, terraza en 22 casi esquina a 23 informan en la esquina, Sr. Fresno.

SE ALQUILA O NRO 10 ENTRE 17 Y 19 Edificio Piloto fente al parque Maine un piso con muchas comodidades puede verse todas horas llave e informes en la misma

VEDADO: QUINTA No. 604 ENTRE 4 y 6, segundo piso izquierda. Terraza, sala, cuatro habitaciones, baño, comedor, cocina, cuarto y servicio criados. Obispo No. 257. M-6917.

CALLE 27 ENTRE A y B SE ALquilan modernos Altos con 5 habitaciones, sala, comedor, baño intercalado demás comodidades. Llaves otro informe Calle A No. 613 esquina 27 Vedado.

CALLE A ENTRE PRIMERA Y TERcera, Vedado, Recién construida una sola planta, vistas al mar, garage. Llave en la caseta de madera contigua. Informa M. Dávila, Reina 410. altos

VEDADO 21 NRO. 1068 ALTOS SIN zestrenar, sala, 3 cuartos, baño color comedor, cocina, servicio criados cuarto muy grande en azotea $50 F-6316

SE ALQUILA «M» 154 SEGUNDO piso entre Línea y 17. Terraza, sala, comedor, 3 cuartos, baño cocina y pantry. Llaves en la misma. Informes: Telf. FO-1996.

VEDADO, ALQUILO CASAS QUINCE No. 1.008 entre 10 y 12. Toda acabada de pintar. Sala, comedor, biblioteca, pantry, cocina, cuarto y servicio criados en los bajos. Altos. recibidor, 5 cuartos, hall, baño, y pantry. Garage. Verse de 2 a 5.

EN EDIFICIO NUEVO, LUJOSO apartamento, tres cuartos, terraza, sala, comedor, baño de color, cocina, cuarto criada con servicio. Calle 25 núm. 855, entre A y B Vedado.

SE ALQUILA PARA FAMILIA ACOmodada y de buen gusto bonito chalet de dos plantas situado en lo mejor del Vedado y esquina de fraile. Tiene cinco dormitorios para familia y dos baños, dos cuartos para el servicio con baño, comodidades para lavar en casa, garage y cuarto para chofer con baño. Telf. F-4107 de 2 a 5.

CALLE 4 NRO 557 ENTRE 23 Y 25 altos portal, sala, comedor, 3 habitaciones, baño intercalado, cocina, cuarto y servicio de criada. Informan y llave en 2 Nro 206

EN LA CALLE ONCE No. 159, ENtre K y L, se alquila moderno apartamento alto con sala, hall, 4 habitaciones, lujoso baño, comedor, cocina, pantry y servicios. Informan en los bajos.

SE ALQUILAN LOS HERMOSOS ALtos, calle «C» No. 106, entre Calzada y Quinta, frente al Parque Villalón, compuestos de terraza, sala, recibidor, cinco grandes habitaciones, hall central, baño intercalado, comedor, pantry, cocina de carbón y gas, cuarto y servicio de criados y cuarto alto en la azotea. La llave en los bajos.

EN LO MAS ALTO Y MEJOR DEL Vedado, 12 No. 420 altos entre 17 y 19. Se alquilan con cuatro cuartos, sala, comedor, baño, cuarto y servicio criados. Tranvía puerta. Informa Erasmo en 416.

SE ALQUILA ESPLENDIDA Y hermosa residencia esquina de fraile 9 y Poseo Nro 752 puede verse a cualquier hora. Informan Hijos de Severiano Jorge y Cía. A-0395

EN $34 00 SE ALQUILAN LOS ESpléndidos altos de la casa calle 10 No. 475, esquina a 21, compuesta de sala, hall, 3 habitaciones, comedor, baño intercalado, saleta de comer, cocina, servicio de criados. Abundante agua. La llave en la misma. Informa: Aguiar 305, Telf. A-7830.

89 CERRO-PALATINO

$12.00 SE ALQUILA CASA DE ALtos, frente calle de sala, cuarto cocina, servicios con lavamanos. Una cuadra Paradero del Cerro Havana Park 128

ALQUILO CASA CARMENN 111 ENtre Santa Teresa y Zaragoza, sala, recibidor, dos cuartos, comedor, baño cocina, patio, agua abundante precio $18.00 F-4551 llave zapatería.

90 MARIANAO-REPARTOS

SE ALQUILA CASA CON SALA, COmedor, 4 habitaciones, baño portal y jardín calle Font esquina a Mendoza, kilómetro 2 de Calzada de Columbia la llave en el chalet al lado. Tef FO-3512

LA SIERRA: «A» ESQUINA A 10, A una cuadra del tranvía y las rutas 30 y 57. Se alquila casa espaciosa moderna sin estrenar, muy cómoda, sala, comedor, garage, cuarto de criados, dos servicios. En los altos: cuatro cuartos grandes, dos baños en colores, lavadero etc. Informan en la casa y Telf. FO-3380 y F-5029. Precio $80.

ALQUILO CASA SALA, CUARTO, COmedor, cocina y servicio precio $12. Calle 6 y Ave. Sexta Repto. Buena Vista al lado de la bodega. Informan Telf. F-6131.

ALQUILO HERMOSOS ALTOS ACAbados de reedificar pintado en colores. Terraza, sala, comedor, 4|4, cocina, cuarto y servicios de criado. baño completo, agua caliente. Calzada de Columbia No. 14 entre Godínez y Consulado. Verla de 3 a 6. F-7925.

ALQUILERES

90 MARIANAO-REPARTOS

SE ALQUILA LA NUEVA Y COMOda casa en 3a entre 8 y 10 reparto Almendares guagua ruta 57 por la calle 8, compuesta de jardín, portal, garage sala, 3 habitaciones baño intercalado comedor cocina, despensa, cuarto y baño de criados, patio y traspatio la llave en la misma.

¡ATENCION TOURISTA Y ATENción si tiene gusto! Sólo por $60 amueblada y $40 sin muebles, viva como en Hollywood. Jardín, portal, sala, comedor dos cuartos, hall, cocina baño cuarto de criados, garage, refrigerador, etc. Ave. II y calle 10 Ampliación de Almendares, tranquilidad, confort, medios fáciles de comunicación. Véala de 9 de la mañana a 6 de la tarde. Informan en la misma

MIRAMAR AVENIDA PRIMERA EN tre 24 y 26 preciosa casa nueva con piscina, caseta de baño, garage cinco cuartos closets, dos baños lujosos etc. Informará José Agramonte Telf FO-3731

CONCEPCION ENTRE GENERAL Lee y Maceo Quemados de Marianao $25.00 portal, sala, comedor 2 cuartos baño moderno y cocina llaves bungalow madera por General Lee Informes M-2863 y F-3131

ALQUILO O VENDO BELLA RESIdencia dos pisos amueblada. Grandes jardines. Garage. Avenida Primera entre Avenida Entrada y Avenida Cuarta. Country Club Park, Marianao. Llaves misma. Informes A-8862.

SE ALQUILA EN $27 UNA CASA de mampostería con sala, portal 2 cuartos y comedor cocina garage y patio. Calle 16 y G 3a Ampliación de Almendares FO-4264

SE ALQUILA CHALET AVE CENtral Reparto Kohly portal, sala, comedor, 3 cuartos, baño intercalado, pantry, cocina, 1 cuato criados, garage y biblioteca en altos y traspatio. $60.00 Manzana Gómez 264.

REPARTO ALMENDARES CALLE Miramar 62 hermosos altos 3 grandes habitaciones frente a la panadería 1a de Aguiar $30 Informes misma. Telf FO-2636

SE ALQUILA LANUZA ENTRE 1a y A, reparto Almendares, sala, comedor 3 cuartos, baño intercalado cocina llave en la esquina de la calle A. Informa Santizo Aguiar 367 Banco Canadá.

ALQUILO MAGNIFICA CASA PARA Club. Sociedad o Colegio a orillas del Río Almendares. Grandes salones tennis hand ball desembarcadero al río. FO-1513 FO-2503 y M-9941

CHALET CURVA MONTALVO

Se alquila esta gran residencia amplia, cómoda en esquina de fraide; Planta baja: portal, sala, comedor, cocina, pantry, dos habitaciones, baño intercalado, teraza al fondo. En planta alta: sala seis habitaciones dos baños intercalados, terraza descubierta y separado del edificio dos habitaciones con baño para servidumbre y garage dos máquinas dos cuartos y servicio de choferes. Local lavadero. Rodeada de jardines. Abierta de 3 a 5. Más informes Telf F-5993

5a AVENIDA MIRAMAR ENTRE 12 y 14 A la brisa alquilo casa lujosa bajos: jardín, portal, living-room comedor barra altos: cinco cuartos, 3 baños biblioteca garage doble puede verse de 10 a.m. a 12 m. Informan I-5082

91 J. DEL MONTE - VIBORA.

SE ALQUILAN ALTOS RODRIGUEZ y Fomento una cuadra de la Calzada de 10 de Octubre, sala, comedor, 4|4, baño, cocina, terraza. Teléfono: A-9918.

ESTRADA PALMA 111 A DOS CUAdras de la Calzada, jardín, sala, comedor, 6 habitaciones, hall llave allí I-6348

ALQUILO ESPACIOSA CASA EN reparaciones 10 de Octubre 1151, frente gran avenida Santa Catalina, propia para Clínica, Colegio, comercio informan 10 de Octubre 1.110

SAN FRANCISCO ESQUINA A SAN Anastasio dos altos tres dos habitaciones baño sala, comedor F-2869 17 Nro 853 Vedado

VEGA 157 ENTRE SERAFINES Y Tamarindo portal, sala, tres cuartos, cocina y patio $16 la llave en la bodega Informes calle 4 Nro 504 bajos Vedado Telf F-8230

PROXIMOS DESALQUILARSE PRImero y segundo pisos modernos, 10 Octubre 166 entre Alejandro Ramírez y Puente Agua Dulce sala, recibidor 5 cuartos baño intercalado, comedor, cocina cuarto criados llave Colchonería F-4071

SE ALQUILA LA CASA FIGUEROA 214 casi esquina a Libertad. Santos Suárez jardín, portal sala, 5 habitaciones hall, comedor, garage patio traspatio véala llave al frente 207 Alberto Cuervo. M-2808.

GERTRUDIS 7 ENTRE 10 DE OCTUbre y Agustina, Portal, sala, recibidor, tres habitaciones, comedor, baño, cocina, patio y servicio criados. una habitación en los altos, llave 10 de Octubre 1468. M-6917.

DELICIAS 126 ENTRE MANGOS Y Princesa altos modernos, dos cuadras de la Calzada, sala, comedor, dos habitaciones, baño intercalado, cocina, azotea. Verla 2 a 5

CONCEJAL VEIGA 102, ESQUINA A Luis Estévez. Jardín, portal, sala, tres habitaciones, comedor, cocina baño, terraza y sótanos. $32.00. Puede verse a todas horas. M-6917.

92 SANTOS SUAREZ - MENDOZA

REPARTO MENDOZA. AVENIDA Santa Catlina 402 esquina Figueroa altos. Sala, comedor corridos, 3 cuartos amplios, baño intercalado completo. Instalaciones agua caliente, cocina gas, servicio criados. Precio $32. Informan bajos I-5460

$30 ALQUILO ALTOS EN LO MEJOR de Santos Suárez, San Bernardino 324 entre San Julio y Durege, a una cuadra tranvía; sala, saleta, 4 cuartos. Llave en la bodega.

$45. PRECIOSA CASA NUEVA PORtal, sala, recibidor 4 cuartos comedor patio baño otra independiente 4 departamentos y patio $18.00 San Bernardino 107 entre San Indalecio y San Benigno I-3717

93 LUYANO

ALQUILO INFANZON 416 ALTOS entre Prima Rosa Enríquez, Luyanó, terraza, sala, 3 cuartos, lujoso baño intercalado, comedor fondo, cocina, azotea $28.00. Ruta 11 esquina López M-8628.

ALQUILO CASA LUCO 467 CASI ESquina a Pérez, sala, dos habitaciones, comedor, cocina, baño y patio. Precio $16 00. González M-2602.

94 LAWTON-BATISTA

ALQUILO: DEPARTAMENTO CONcepción No. 701 Altos, esquina 14 (entrando por 14) Lawton, Balcón, sala, 1 habitación, comedor, cocina, baño, completo, $15.00. Informa Leyte-Vidal M-2222.

98 ALQUILERES VARIOS

SAN MIGUEL DE LOS BAÑOS— Casa Paco Ruz calle Lanuza mejor situación agra sombra mucho terreno toda amueblada cinco portales, dos baños intercalados, garages agua abundante F-2116

CASA COJIMAR SOBRE EL MALEcón 5 habitaciones, 2 baños garage aparte 3 habitaciones 2 baños comunicaciones a la puerta. Omnibus y carros. Informan 5a 461 altos, entre A y Paseo Vedado $47.

SE SOLICITAN

99 SOLICITUD DE ALQUILERES

BUSCO EN EL VEDADO PISO CON cuatro habitaciones (o tres amplias) y demás comodidades, moderno, que esté cerca del Instituto del Vedado. Trátase de familia corta (4 personas) honorable, con referencias a satisfacción Telf. M-1409.

101 PERDIDAS

EXTRAVIADA PULSERA CAÑITA con su medallón y otra fantasía, de oro antiguo, recuerdo de su mamá ya difunta, entre

COMPRENDIENDO QUE LAS FLOTAS COMERCIALES NEUTRALES SON LAS QUE SOSTIENEN EL PESO DE LA GUERRA, INGLATERRA LES DARA MAS PROTECCION

Watson insta a las américas a cooperar en bien de la paz

Cita los beneficios del arbitraje. La Comisión Interamericana de Arbitraje prosigue sus tareas en Washington.

Por THOMAS J. WATSON

(El autor de este artículo, que es uno de los industriales norteamericanos más destacados, preside la Comisión Interamericana de Arbitraje).

NUEVA YORK, febrero.—El arbitraje es uno de los factores más importantes de la civilización. Sus bases y su práctica vigorizan los vínculos de amistad que conducen a la paz. Las Américas deben asumir una gran parte de la responsabilidad para la conservación y el desarrollo de estos principios.

Por esa razón la Asociación Americana de Arbitraje y la Comisión Interamericana de Arbitraje Comercial están incrementando sus esfuerzos a favor de esta medida, y han dedicado el año 1940 al fomento del arbitraje en las Américas.

Es nuestro deber poner en movimiento los resortes que defienden la paz permanente. Cuando llegue el momento de arreglar cuentas y resolver los problemas producidos por la guerra, estos resortes contribuirán a la solución definitiva.

En este año de arbitraje de 1940 procuraremos llevar a todos los pueblos del continente un conocimiento más amplio de lo que se ha hecho y se está haciendo con el propósito de mantener la paz en el Hemisferio Occidental y de unificar los esfuerzos en bien del arbitraje en otras partes del mundo.

Al cumplir esta tarea desearíamos, por todos los medios posibles, llamar la atención del público hacia el arbitraje encomendado estudios especiales, otorgando premios, publicando libros y artículos y organizando reuniones públicas y entrevistas.

Es nuestro deseo hacer aumentar el caudal del conocimiento general relativo a las Américas del Centro y del Sur, a la Unión Panamericana y a la línea de conducta seguida por el Ministerio de Relaciones Exteriores de Washington, con el propósito de unir a los pueblos del continente en bien de la causa del arbitraje.

El comercio continental

Este programa está encaminado a poner de relieve la importancia de las relaciones comerciales interamericanas. Hará hincapié en la forma de fomentar la paz mediante el intercambio comercial y el desarrollo del tráfico en nuevos mercados. Se hará resaltar la obra cumplida en este sentido por organismos comerciales y el valor de los tratados de comercio, demostrándose el valor que revisten los contratos comerciales como instrumentos de paz.

Estamos tratando, con este motivo, de lograr la colaboración de cuantas empresas sea posible. Abrigamos la esperanza de que los colegios, las universidades, las asociaciones comerciales, las cámaras de comercio y los organismos comerciales, financieros y gremiales organicen actividades educativas que hagan hincapié en las relaciones interamericanas y en la paz del continente americano. Como ejemplo para el resto del mundo, nos proponemos organizar reuniones especiales en diferentes ciudades, bajo los auspicios de cuantas sociedades se pueda, con el objeto de que participen en el movimiento pro-arbitraje de 1940.

Parece especialmente oportuno que dediquemos el año 1940 al arbitraje, porque este año reviste especial significado en la historia americana. Como la Unión Panamericana fué fundada hace cincuenta años, la semana del 8 al 15 de abril será destinada a conmemorar esos cincuenta años de progreso. En esa conmemoración podemos participar todos nosotros. Hace un siglo y cuarto dejamos establecidos vínculos de amistad con el Canadá, que siguen íntegros en este día. Hace cuarenta años un pequeño grupo de norteamericanos se dirigió a La Haya y contribuyó a sentar las bases de las convenciones de 1899 y 1907. El alto tribunal que establecieron es hoy en día la única institución internacional a la que siguen perteneciendo todas las naciones beligerantes.

Deberíamos todos reflexionar en los principios enunciados por Erasmo de Amsterdam, que hace cuatrocientos años predicó la doctrina de que el arbitraje terminaría al fin por zanjar todas las dificultades entre las naciones.

Cuanto más desarrollemos las relaciones comerciales entre los Estados Unidos y la América Hispana, tanto más ayudaremos al resto del mundo, porque contribuiremos a hacer más alto el nivel de vida de nuestros pueblos.

CEDIENDO A LA PRESION ANGLO-FRANCESA, RUMANIA HA PROMETIDO NO ENVIAR AL REICH GASOLINA PARA AVIONES

Alemania ha enviado un emisario a Rumanía y su actitud hacia ésta, dependerá de la respuesta que dé

Además de poner en un aprieto la economía rumana, los aliados recordaron a Bucarest que podían obligarles a reconquistar las garantías concedidas sobre su seguridad

BUCAREST, febrero 21 (AP).—Alemania ha desafiado esta noche el bando de Rumanía prohibiendo los embarques de gasolina para aviación de alta calidad al Reich decidiendo enviar a su negociador económico Dr. Karl Clodius a Bucarest para que insista en la entrega de la cuota correspondiente a 1940 según se ha sabido en un centro bien enterado.

No solamente la futura acción de Alemania hacia Rumanía dependen del resultado de la misión de Cluodius, sino también sus puntos de vista con relación a los restantes países neutrales del Sureste europeo.

Bajo la presión de Alemania por una parte y de los aliados por la otra, Rumanía ha dado seguridades a la Gran Bretaña y a Francia de que prohibirá la exportación de gasolina para la aviación destinada al Reich.

Un decreto del gobierno publicado en este sentido está en contradicción, según se tiene entendido, con un reciente arreglo efectuado por este país con Alemania.

La capitulación a los aliados se realizó por el temor de perder Rumanía el algodón, la lana, el yute y el mineral de hierro de los aliados que necesita para sus industrias.

Por otra parte los alemanes acusan a los productores de petróleo aliados y neutrales en Rumanía de haberse negado a partir del primero de enero a suministrar esencia al Reich.

Estos productores están solicitando ahora órdenes a largo plazo en el extranjero de manera que sus compromisos impidan al nuevo Comisario del Petróleo en Rumanía exigirles la entrega de la menor cantidad a Alemania.

Parte debido al hecho de que el Danubio está helado y los embarques de petróleo por esa vía están demorados, el hecho cierto es que las entregas de Rumanía a Alemania bajaron a 6.000 toneladas en el mes de enero a pesar de que se comprometió a embarcar 130,000 toneladas.

Debido a la promesa de Rumanía de no favorecer a Alemania se han reanudado los embarques de armas y minerales desde Inglaterra a este país. Prácticamente todas las exportaciones aliadas se suspendieron a raíz del acuerdo de Rumanía de aumentar los embarques de petróleo al Reich.

Además de poner en un aprieto a la economía de Rumanía, los aliados recordaron a Bucarest que podía obligarles a reconsiderar las garantías que han dado a su independencia contra una agresión.

La desgraciada posición de Rumanía se ha puesto aún más de relieve con la noticia de que los jóvenes nacidos en 1921 que viven actualmente en el extranjero han sido llamados al país para que ingresen en el ejército. También se adoptaron medidas con el fin de que se incorporen a filas todos los rumanos útiles para el servicio de las armas.

Semioficialmente se ha explicado que la suspensión de las exportaciones de gasolina de alto grado es necesaria con el fin de preparar reservas para este país a fin de que esté en condiciones de hacer frente a cualquier contingencia. El decreto del gobierno no se publicará textualmente en la Gaceta, según se dice Los observadores creen que se trata del resultado de una reciente nota de la Gran Bretaña exigiendo a este país una explicación acerca de su política petrolera hacia Alemania.

Inglaterra envía material de guerra a Finlandia

LONDRES, febrero 21. (Havas).—Se anuncia oficiosamente que ya ha sido enviado o va a serlo el siguiente material de guerra, destinado a Finlandia:

Aviación: Un total autorizado de 144 aviones, de los cuales 120 son de combate y 24 de bombardeo. De ellos unos cuarenta o cincuenta aparatos ya están en camino de Helsinki.

Equipos Militares y Municiones.—Ciento cincuenta fusiles, con sus municiones, contra tanques. Diez mil minas anti-tanques. Cincuenta mil granadas. Veinticinco obuses. Cien ametralladoras, con sus municiones. Una cantidad considerable de municiones, para armas pequeñas. Veinticuatro cañones antiaéreos, con sus municiones. Treinta cañones de campaña. Cuatro tanques de seis toneladas. Doce piezas de seis pulgadas, con sus municiones. Diez morteros de tres pulgadas, con sus municiones.

Por otra orden se ha autorizado igualmente el envío de cierta cantidad de máscaras contra gases, tiendas, ropas, teléfonos de campaña, etcétera.

Tiene seis años de edad el nuevo jefe religioso tibetano

NEW DELHI, Indistan, febrero 21. (AP.)—Una íntima descripción del niño de seis años que mañana será coronado como Dalai Lama, o soberano civil y religioso del Tibet, ha llegado al mundo exterior en mensajes de una misión inglesa que se encuentra en esa tierra remota y misteriosa del «Perdido horizonte.»

Dicen que se trata de un niño que en apariencia no se distingue de los demás niños chinos de su edad, pero que posee una extraordinaria compostura y maneras propias de un adulto, lo que parece que ha convencido a los tibetanos de su autenticidad como reencarnación del décimo tercer Dalai Lama.

Supónese que nació en el mismo instante en que murió el último Dalai Lama el 17 de diciembre de 1933.

En el entronamiento del muchacho llamado Ling-Erh La-Mu-Tanchu o sea «Ling-Erh el niño divino, se mueven detrás de las cortinas las fuerzas políticas.

Los ingleses tienen intereses en el Tibet que datan de 1904 cuando Sir Francis Younghusband penetró al frente de una expedición en esa tierra distante y estableció relaciones con ella.

Sucediendo por así decirlo a esa expedición llegó el 5 de Febrero a Lhasa, capital tibetana, una misión inglesa presidida por B. J. Gould, oficial político en Sikkin, Protectorado inglés adyacente al Tibet.

Vistiendo el traje de los monjes, con la cabeza afeitada y sentado sobre las piernas cruzadas, en su alto trono, con cinco auxiliares de pie, el muchacho puso sus manos sobre la frente de cada uno de los miembros de la misión británica.

Terminada la ceremonia el niño salió solemnemente del salón de recepción de su residencia en Nor-Pu Ling-Ka en los alrededores de Lhasa.

El Almirantazgo informa que varias veces los pesqueros ingleses han rechazado ataques de la aviación

Se espera con gran expectación en Inglaterra el resultado de las elecciones, con lucha abierta, en Silvertown, Westham, donde comunistas y fascistas hacen campaña contra la guerra

LONDRES, febrero 21. (AP.)—La navegación neutral, hostilizada por la guerra entre Alemania y los aliados, está estudiando nuevas medidas con el fin de proteger a los buques mercantes contra los ataques de los submarinos y de la aviación alemana.

Dice el Almirantazgo que sus pesqueros están equipados con armas contra los aviones con el fin de poder combatir los ataques del enemigo cuando los paratos nazis realizan operaciones en gran escala como la que efectuaron ayer.

Un pesquero ha dado cuenta de que obligó a un avión alemán a alejarse con el fuego de sus cañones; otro grupo de pesqueros dice que averió a un aparato germano mediante fuego cruzado.

Los aviones de las reales fuerzas aéreas realizaron vuelos de exploración sobre Heligoland Bignt, brazo de mar del Norte donde se encuentra situada la base más importante de la aviación naval y aérea alemana.

Estos vuelos de reconocimiento son considerados muy importantes por el Primer Ministro Chamberlain quien dijo en la Cámara de los Comunes que «nuestros preparativos para hacer frente a los ataques aéreos, en cualquiera escala en que se realicen; están haciendo continuamente.»

Winston Churchill, Primer Lord del Almirantazgo, aseguró que los recientes éxitos demuestran que los buques de guerra ingleses están hundiendo un promedio de dos a cuatro submarinos semanales.

Las bajas sufridas hoy por la navegación son:

El buque-tanque holandés «Den Haag» de 8,971 toneladas; el pesquero holandés «Petten» de 270 toneladas; el mercante holandés «Tara» de 4,760 toneladas; el noruego «Ala» de 933 toneladas, que se hundió cerca de las islas Glemans, frente a la costa británica; el noruego «Steinstad»de 2,476 toneladas, hundido el jueves por un submarino alemán; el noruego «Telnes» de 1,694 toneladas, del que nada se sabe hace más de un mes.

Los despachos recibidos de Noruega anuncian que las pérdidas que ha sufrido la nación desde que comenzó la guerra consisten en 49 buques con 168,527 toneladas y 327 vidas.

Los ingleses trajeron a puerto el vapor alemán «Herrlichkeit» de 268 toneladas y su tripulación que capturaron ayer.

Enorme interés en Inglaterra por las elecciones parciales de hoy en el distrito de Westham

LONDRES, febrero 21. (Havas). — Se espera con enorme interés en toda Inglaterra el resultado de las elecciones legislativas parciales que se celebrarán el jueves en el sector de Silvertowm, circunscripción de Westham. Los comicios son los primeros que, desde que estalló la guerra, suscitan una lucha abierta. Los conservadores y liberales, respetando la tregua electoral convenida, no presentan candidatos, pero los comunistas y fascistas han hecho en la zona una intensa campaña contra la guerra, y piden al pueblo que voten por la suspensión de las hostilidades, rehusando su apoyo a los dos aspirantes laboristas. Por su parte éstos entienden que se debe seguir la lucha, hasta que el peligro hitlerista haya sido eliminado definitivamente en Europa.

El candidato comunista, Harry Pollitt, líder del partido, tiene sus posibilidades de triunfo, y he ahí por qué la jornada comicial del jueves, inspira tanto interés, aunque los laboristas tienen la seguridad de vencer, pues la circunscripción de Wes.ham es uno de sus bastiones. Es un detalle curioso que más de cien electores inscriptos en la región eran marinos de los que perecieron en el Rawalpindi, en combate con el acorazado de bolsillo alemán «Deutschland», y otros son también marinos, de los que estaban prisioneros en el buque alemán «Altmark», y fueron liberados el sábado último, por el golpe del destroyer «Cossack».

ENEL ESCENARIO DE LA GUERRA

21 DE FEBRERO DE 1940

Frente Occidental.

En los sectores que forman el Frente del Oeste no han ocurrido hechos dignos de mención. El primer comunicado del Estado Mayor francés, dado como de costumbre en horas de la mañana, refiere: «En el frente de los Vosgos y a lo largo del Rhin,—que equivale a decir en todo el frente occidental— siguen registrándose duelos de artillería y escaramuzas entre patrulas de contacto». La segunda parte de este último informe oficial galo. publicado a las once de la noche, informa: «Durante el miércoles hubo en el Frente Occidental algunas acciones por parte de la artillería y la infantería. Se observa una reanudación de las actividades aéreas». Entre los dos comunicados franceses no hay gran diferencia que la relacionada con las actividades de la aviación, de lo cual se hacen eco en el comunicado noturno.

La versión oficial alemana, dada por el Mando Supremo, participa que el Frente del Oeste continúa tranquilo y que no hay novedad alguna. También refiere que sus escuadrillas de aviación hicieron vuelos de reconocimiento sobre el territorio francés, estableciendo contacto con los aviones adversarios. En este detalle de la aviación, está de acuerdo el comunicado de Berlín con el parte oficial francés de las once de la noche.

La información extra oficial de procedencia francesa, coincide con lo que exponen los despachos oficiales.

La guerra en el Mar.

Desde Londres se anunció en horas de la tarde, la llegada a un puerto de Escocia, el mercante alemán «Herr Lichkeit» que había sido capturado en aguas del Mar del Norte. Ya en horas de la noche, se advierte que en lugar de un «cargo» se trata de un pesquero tipo «pitén» de 268 toneladas.

Desde Amsterdam, Holanda, se anuncia el hundimiento del buque-cisterna «Den Hagg» el cual, por los cálculos que se hacen, ha sido torpedeado a más de 300 millas de la costa occidental de Irlanda. Procedía de Nueva York con un cargamento de petróleo crudo para Rotterdam. El desplazamiento era de 11.800 toneladas y estaba obligado a entrar en un puerto de control británico, antes de seguir a su destino, el antes citado de Rotterdam. El temor de que la carga fuera confiscada por las autoridades del control, habrá sido lo que impulsó al comandante del navío del Reich, a la destrucción de este otro buque-tanque.

Desde la propia Amsterdam, se anuncia también que en aguas españolas, en las cercanías del cabo Finisterre (La Coruña), ha sido torpedeado el «cargo» «Tara» de bandera holandesa y con un desplazamiento de 4.700 toneladas. La procedencia de este buque era de Buenos Aires, el cargamento trigo, y el puerto de destino Rotterdam. Las mismas causas del anterior habrán ocasionado la determinación de hundir este buque.

La tercer víctima, también es reportada desde el mismo puerto holandés; se trata del hundimiento del pesquero de bandera holandesa y con 250 toneladas de desplazamiento, que ostentaba el nombre de «Petten I-49». La causa, según el informe, ha sido el choque con una mina a la deriva.

En Londres anuncian que hay que dar por perdido el «cargo» noruego «Telnes» que, procedente de Nueva York, debía de haber entrado en un puerto británico hace ya más de un mes. Por lo que se da a entender, la carga era para un puerto inglés en donde lo esperaban. y por lo tanto, la recalada no estaba ordenada por las patrullas de control. De los tripulantes del buque no se dan referencias, al menos en los cables de hoy.

En Gothemburg, Suecia, se reunió la Asociación de Hombres de Mar, los que, tras de una laboriosa sesión, acordaron pedirle al gobierno sueco que ordenara darles escolta de guerra a los barcos mercantes que viajan hacia puertos beligerantes, y que en las rutas de puerto a puerto neutral no se les obligue a recalar en los puertos de control. A la primera petición se oponen las disposiciones del Reich que anunciaron y están llevando a cabo el torpedeamiento de todo buque que se dirija a puertos ingleses, o que se presuma que las patrullas de control lo obliguen a la recalada contra su voluntad. La segunda solicitud de esta asociación sueca, no la permiten las disposiciones británicas que regulan el bloqueo contra Alemania. Aquí vuelve a ponerse de manifiesto que los neutrales débiles, una vez más, tienen que soportar las disposiciones de los fuertes, cosa, que no ignoran en Suecia.

La guerra en Finlandia:

Los comunicados oficiales de Helsinki, no aparecen de acuerdo por corresponder a fechas distintas. El de la capital de Finlandia menciona los hechos del martes día 20, mientras que el despacho oficial ruso se concreta referir las acciones del 21, en el cual no aparecen movimientos dignos de mención, según refiere el comunicado, ratificando lo de haber ocupado la plaza de Koivisto, que anunciaron con fecha anterior.

La información oficial de Helsinki vuelve a repetir que los rusos han atacado a lo largo del frente que han establecido, después del repliegue finlondés. entre la costa del Golfo de Finlandia y el lago Muola. Ya hemos advertido ayer, que por el propio comunicado oficial de Helsinki se ha referido en más de una oportunidad que los invasores ocupan la parte suroeste del río Wuoski, que equivale a decir la margen derecha del mismo y que ello implica el dominio de los lagos Muolaanjarvi (Muola), Agrapaanjarvi y el que ocupa el punto medio entre ambos, cuyo nombre es Muolaampi, operación que realizaron los invasores al llevar a cabo la maniobra que cerró el bolsón en la población de Kamara. Por ello creemos que la nueva línea de defensa finlandesa, que cruza por la parte Sur de Viborg, procede de la costa del Golfo de Pinlandia, en la parte Norte de la aldea de Alasomme, que los rusos dieron por capturado. y cruzando las dos carreteras que van a Viborg, así como también la línea del ferrocarril que procede de la frontera rusa, prosigue por la parte Norte de la población de Kamara, para continuar a lo largo de la carretera de Kamara a Pirita, y de aquí, al Sur de la comunidad de Hentula, hasta el cauce del Juoski, en las cercanías del pueblo de Pakkolo. Para que el límite fuera del lago Muola al Mar, tenía que estar tanto la estación del ferrocarril de Kamara, como la población de este nombre, aún en poder de los finlandeses. lo que no se ha puesto de manifiesto en ninguno de los comunicados expedidos desde Helsinki después del repliegue.

Cuando el parte de Helsinki cita otra vez las acometidas rusas desatadas contra el meandro del río Taipale, correspondientes al martes día 20, pone de manifiesto que el ataque ha sido llevado a cabo por dos divisiones sin que lograran el menor éxito. El meandro de este río tiene un total de 10 kilómetros y, en más de la mitad de su extensión, las tropas rusas que ocupan las comunidades de Ruska y Raaju, en la extremidad del lago Suvanto, pueden batir de flanco las defensas finlandesas que están situadas en Kokununiemi, sin que para ello tengan necesidad de utilizar grandes cañones.

SE TEME QUE INGLATERRA NO PERMITA LA LLEGADA DE CARBON A ITALIA, POR SU NEGATIVA A VENDERLE ARMAS

Se pide prórroga de la ley relativa a pactos recíprocos

El Representante americano Barton se unió ayer a los partidarios de dicha Ley

WASHINGTON, febrero 21. (AP.) El representante Barton se unió hoy a la mayoría democrática de la Cámara en la lucha para que continúe el sistema de tratados de reciprocidad de Hull durante otros tres años.

En un discurso preparado, al efecto, que pronunció ante la Federación de grupos de jóvenes republicanos de Nueva York, Barton dijo que los pactos reduciendo los aranceles son el medio de estimular el aumento de las relaciones entre los Estados Unidos y las demás naciones.

«Necesitamos exportar con el fin de mantener el máximum de eficiencia en nuestra economía», dijo. «Es cuestión de sentido común que debemos tomar cosas útiles, más bien que oro inútil, a cambio de nuestras importaciones.»

Refiriéndose irónicamente a la batalla de estadísticas que se está librando entre los dos grupos, recordo un vijeo dicho que dice: «Hay tres clases de mentiras que son: mentiras, mentiras viles y estadísticas.»

Mientras tanto en el hemiciclo de la Cámara el representante Reed denunció en tonos dramáticos los tratados de reciprocidad. Sostuvo que el aumento de las exportaciones de que se envanecen los demócratas es atribuible a los embarques de material de guerra a Rusia y a Japón más que a los pactos.

Por lo menos tres de los cinco representantes de la Florida se han sumado a la oposición contra la prórroga de la ley de pactos de reciprocidad.

Son estos los representantes Peterson, Hendricks y Cannon. Los congresistas del estado se han quejado en distintas ocasiones que el tratado con Cuba ha perjudicado a la industria de vegetales de la Florida.

PARIS, febrero 21. (AP).—Mil voluntarios húngaros pasaron hoy por esta capital, en tránsito para Finlandia, donde pelearán contra los rusos, y declararon que en Hungría están listos otros 10.000 voluntarios para cumarse a las fuerzas finesas.

Dieciséis barcos italianos, llenos de carbón de piedra, están listos para zarpar, en Rotterdam y Hamburgo

Si el Gobierno inglés decide dejarlos pasar, los otros países neutrales reclamarán su derecho de exportar sus mercancías a Alemania, lo que sería el final del bloqueo

LONDRES, febrero 21 (Exclusivo).—Al cerrarse el primer capítulo de las negociaciones anglo-italianas para la compra de armas en Italia, el bloqueo inglés se enfrenta con su primera prueba mayor esta semana, con 16 vapores italianos cargados de carbón de piedra en Rotterdam y Hamburgo.

Italia necesita ese carbón para sus fábricas paralizadas. Inglaterra había tolerado el paso de las naves carboneras italianas entre los puertos alemanes y holandeses y Génova; pero ahora, ante la negativa del gobierno italiano a fabricar y vender armas a los aliados, se cree que la junta de control de contrabando tratará de confiscar el cargamento.

En el Parlamento ayer Emanuel Shinwell, diputado laborista interpeló al Ministro de Economía Bélica, sobre el "status" de los 16 barcos italianos. Gross declaró que se intentaba perseguir dichos barcos en cuanto se hiciesen a la mar.

Hay, además, un vapor japonés en Rotterdam cargado de maquinaria y armas alemanas con destino al Japón y otro en Génova. Los dos—el "Tajima Maru" y el "Mororan Maru", han obtenido permiso de Londres para continuar su viaje, alegando que la mercancía fué pagada a Alemania desde antes de comenzar la guerra. Londres, evidentemente, pesa con cuidado la representación japonesa.

En esta forma hay hoy 18 barcos de Italia y el Japón, cargados de mercancía alemana, que teóricamente está sujeta a ser confiscada. Si el Gobierno decide dejarlos pasar, el bloqueo se habrá terminado, porque los otros países neutrales alegarán que ese precedente les permite a ellos, también, transportar mercancías de Alemania.

Entre tanto los miembros de la Comisión de Compra han regresado de Italia donde estuvieron muchas semanas, con el informe de que el Gobierno italiano rehusa, decididamente, vender armas y aeroplanos militares a la Gran Bretaña. Las negociaciones comenzaron hace cuatro meses cuando Italia prometió construir motores y torpederos para Inglaterra, a cambio de carbón de piedra de Gales y un salvoconducto para los barcos carboneros italianos que saliesen de Hamburgo y Rotterdam. A última hora, bajo la presión de Berlín, Italia rehusa llevar a cabo lo prometido y la Gran Bretaña se niega a vender su carbón. Pero durante los cuatro meses los carboneros italianos han estado cargando en Hamburgo y Rotterdam y ahora los ingleses han decidido confiscar la mercancía, como medida coercitiva.

Italia ofrece vender a Inglaterra aviones comerciales que pudieran utilizar en el entrenamiento de pilotos; pero Londres insiste en toda clase de aviones y de armas.

Entre tanto, para aliviar la falta de combustible, Italia ha ordenado reservar todo el carbón extranjero para las fábricas de hierro y acero. Se ha formado una corporación para desarrollar la industria de la lignita y se ha activado la producción de las minas de Istria y Cerdeña. Entre las dos medidas se espera conseguir cinco millones de toneladas en el año; pero Italia necesita los otros ocho millones de toneladas que importaba de Alemania.

Entrega de 300 mil pesos a Finlandia

NEW YORK, febrero 21. (Exclusivo).—Trescientos mil dólares han sido entregados a la Legación finlandesa para comprar armas, declaró hoy el general John O'Ryan, presidente del fondo «Armas para Finlandia». La suma fué recaudada en la primera semana de la campaña.

Mientras tanto el Congreso continía titubeando sobre si prestará 20 millones o no a Finlandia, para comprar «alimentos». El general O'Ryan en una crítica del Congreso por su vacilación, dice: «El Congreso está esperando a que Finlandia haya sido estrangulada por los rusos para ofrecerle un emparedado, olvidando el axioma de que «los muertos no comen».

El pueblo finlandés, unido para su defensa

LONDRES, febrero 21. (Exclusivo). El diario laborista, en un artículo escrito por un líder laborista inglés que acaba de regresar de Helsinki, dice que izquierdas y derechas se han unido estrechamente en Finlandia para la defensa contra la invasión.

«La Guardia Cívica finlandesa—dice— el grupo fascista del general Wallenius, que fué declarada fuera de la ley hace un par de años, por sus gestos conspiradores, ha renunciado a sus tácticas y se ha unido al partido Social Demócrata ,el partido que representa a los trabajadores finlandeses.

«La Guardia Cívica había sido de la derecha extrema desde la fundación de la República, hace veintidós años. El partido Social Demócrata ha representado a la izquierda y muchos de sus miembros eran comunistas. Su secretario, Aaltonen, combatió como soldado rojo contra los blancos en la guerra de la independencia, y abogó por la unión de Finlandia con la Unión Soviética, en 1920. La Guardia Cívica era formada por reservistas y militares y al estallar la guerra contaba con cien mil miembros.

«Cuando Rusia comenzó a amenazar a Finlandia, la Guardia Cívica entabló relaciones con el partido de la mayoría, y hoy los dos grupos se han unido durante la guerra, presentando al enemigo un frente sólido de todos los finlandeses».

UN MERCANTE ALEMAN CAYO EN PODER DE LOS INGLESES

ALEXANDRIA, Febrero 21 (AP).—Las autoridades navales británicas se apoderaron de un mercante sobre cuya popa ondeaba una bandera neutral y que se supo que era un barco alemán.

Los puntos vitales fineses, atacados por aviones rusos

El bombardeo de un pueblo sueco por aviones rusos ha impresionado a Finlandia

HELSNKI, febrero 21. (Havas.)—En relación con las actividades de la aviación roja en los últimos días, debe señalarse el hecho de que los bombardeos se realizaron no solamente contra las poblaciones en que se han refugiado millares de civiles, sino contra ciertos puntos vitales para las comunicaciones finlandesas. Los aviadores rusos no perdieron nunca la oportunidad, sin embargo, de derramar la carga destructora de sus bombas incendiarias y explosivas sobre pequeñas ciudades sin valor estratégico, fuera de ser lugares de paso de las vías férreas.

La mejor prueba de la nueva tendencia de los raids aéreos enemigos, fué la serie de ataques a trenes de pasajeros, de que se informó el martes. Hoy se tuvo conocimiento de otras incursiones de la misma clase. En todos los casos en que ha sido posible, la artillería anti-aérea nacional y los grupos de caza finlandeses han hecho lo posible para poner coto a las bárbaras operaciones de los aviones soviéticos.

Impresión causada en Helsinki por el bombardeo de Pajala (Suecia)

HELSINKI, febrero 21. (Havas). La noticia de que la aviación rusa había bombardeado la pequeña población sueca de Pajala, en el valle de Torneo, fué conocida públicamente en esta capital a las cinco de la tarde de hoy, miércoles. La reacción general fué la siguiente: Suecia comienza a pagar las consecuencias del desdén que ha inspirado en Moscú la actitud del Gobierno de Estokolmo ante el conflicto fino-ruso. Se observa también, con cierta ironía, que la aviación sueca no ha pensado en intervenir, en defensa de su neutralidad. El Gabinete del Primer Ministro Hansson protestará, sin duda alguna, cícese, pero cuanto haga parecerá siempre desprovisto de firmeza y energía.

Según informes directos recibidos esta noche en Helsinki, de Estokolmo, toda Suecia parece vivir horas de humillación y de vergüenza. La medida de ello la da la forma en que el Gobierno de Moscú felicitó al de Hansson por sus declaraciones acerca de la cuestión finlandesa.

Los militares suecos que se encuentran en Helsinki, expresan sin ambages su desaprobación, observándose que los que desempeñan cargos oficiales y no pueden por ello contestar las preguntas que se les hace, se muestran profundamente avergonzados por la actitud de su Gobierno.

En todos los círculos finlandeses se aguarda ahora con impaciencia conocer la reacción de la opinión sueca, ante la brutal violación del territorio nacional cometida por la aviación soviética.

Durante todo el día de ayer, los rusos han estado atacando la línea Mannerheim por sus extremidades

Los finlandeses, que cuentan con el tiempo como su mejor aliado, siguen firmes en las posiciones a que se retiraron en días pasados, a pesar de la enorme presión moscovita

HELSINKI, febrero 21. (AP.)—El ejército ruso invasor, después de haber obligado a los finlandeses a retroceder en la extremidad occidental de la Línea Mannerheim, se lanzaron al ataque contra las fortificaciones de Taipale, en la extremidad oriental de las defensas del istmo.

Los rusos realizaron la operación con dos divisiones «fuertemente apoyadas con artillería y aviación», según dice el alto mando, pero fueron rechazados con grandes pérdidas.

«El combate se desarrolló con rabia hasta las últimas horas de la tarde», según dice el comunicado oficial finlandés.

Los rusos concentraron su ofensiva en la extremidad este de la Línea Mannerheim, después que sus ataques durante muchos días fueron contra la extremidad occidental alrededor de Summa y el lago Muola, obligando a los finlandeses a replegarse a la segunda línea de defensa.

También continúa la lucha en la extremidad occidental del frente, pues parece que los rusos están deseosos de mostrar actividad a lo largo de todo el frente del istmo.

Los finlandeses siguen firmes en las posiciones a que se retiraron bajo la presión rusa y aunque las pérdidas de los bolshevikis son grandes mientras ligeras las de los fineses, la presión moscovita no cesa, habiendo todavía centenares de soldados rusos a lo largo del frente.

Los finlandeses cuentan con el tiempo. El primer temporal de nieve del mes de febrero se registró hoy, con lo que los bombardeadores rusos han tenido que quedar en tierra sin poder continuar los ataques que realizaron ayer contra el sur de Finlandia, en los que se calcula que tomaron parte unos ochocientos aeroplanos.

La estrategia militar finlandesa cuenta ahora con la nieve y el frío, que suelen ser extraordinariamente rudos en febrero.

El comunicado del cuartel general finlandés dice:

TIERRA: En el istmo el enemigo atacó por varios puntos entre el Golfo de Finlandia y el lago Muola, siendo rechazados los ataques y la lucha seguía localmente por la noche. Muchísimos tanques enemigos fueron destruídos. En Taipale nuestras tropas rechazaron el ataque en que tomaron parte dos divisiones, fuertemente apoyadas por artillería y aviación. La lucha se desarrolló fieramente hasta últimas horas de la tarde. El enemigo tuvo enormes bajas.

«Al nordeste del lago Ladoga, el día transcurrió con relativa tranquilidad. Algunos puntos fuertes del enemigo fueron capturados. En dirección a Kuhno, nuestras tropas rechazaron el intento del enemigo de enviar refuerzos a los destacamentos que están rodeados.

«En el resto hubo actividad de las patrullas y de artillería.

AIRE: Nuestra aviación llevó a cabo ayer varios vuelos de reconocimiento y bombardeó la retaguardia enemiga varias veces durante la noche. Se libraron varias fieras batallas en la zona de guerra y en el interior. En la zona de guerra continúa la actividad aérea del enemigo.

La mayor parte de los vuelos rusos se hicieron detrás de la línea.

«En muchos casos fracasaron los ataques realizados por las formaciones aéreas rusas y fueron dispersadas. Entre las poblaciones bombardeadas por los rusos se encuentran Hyvinkae, Riihimali, Lahti, Kuova, Haapamaki, Salo y Hanko. Un tren de pasajeros fué atacado con fuego de ametralladoras y en una localidad un establecimiento de niños fué dañado por las bombas. Según los informes disponibles, un par de civiles resultaron muertos y varios heridos.

«Las noticias confirmadas dan cuenta de que el número de aviones enemigos derribados fué de 17, además de dos que se vieron caer a tierra, emitiendo un rastro de humo después de un combate aéreo por lo que puede considerarse como una pérdida probable. Hay otros seis casos más inciertos».

Treinta y dos aeroplanos rusos de bombardeo estuvieron dejando caer bombas dos días en un pueblecillo

Un corresponsal de la Prensa Asociada, que presenció el bombardeo durante varias horas, relata las peripecias que sufrió a causa de las continuas alarmas de ataque aéreo

(Por Wade WERNER)

SORTAVALA, Finlandia, febrero 21. (AP).—El corresponsal ha estado viendo por espacio de unas horas la agonía de esta ciudad bajo el peso de los terribles bombardeos de la aviación rusa. Se trata de una estación a 50 millas al este de esta ciudad (cuyo nombre no se cita por razones militares).

El lugar ha sido bombardeado sin cesar durante la noche y cinco raids se realizaron a la luz de la luna entre las ocho y las once de la noche.

Centenares de cráteres de bombas docenas de edificios destruídos, algunos de ellos ruinas humeantes, dicen la historia que el corresponsal conoció a su paso en tren esta madrugada.

Lo primero que vi en el andén fué un fragmento de bomba de un pie de largo que nadie había tocado todavía.

Se me ocurrió buscar un establecimiento donde tomar un poco de café y me hallé con la novedad de que había un establecimiento de esa clase que no había sido tocado por las bombas.

Pero apenas traspasé el umbral cuando sonó la primera alarma del día anunciando que se acercaban los bombardeadores soviéticos.

Parecía increíble, después de todo el daño que habían hecho la noche anterior, pero me escondí en los bosques con algunos vecinos. La noche anterior la habíamos pasado abandonando el tren para no ser víctima de los ataques de los aviones rusos.

La alarma terminó media hora después y descendimos del bosque para volver al tren y apenas nos habíamos acomodado en los asientos cuando sonó otra alarma.

De nuevo volvimos al bosque, y de mala gana hacíamos el recorrido pensando que los aviones rusos buscadirigir sus bombas contra nosotros. cuando uno de los aparatos pareció dirigir ssu bombas contra nosotros.

Una de las bombas abrió un cráter entre el sitio donde yo estaba y el lugar que ocupaba Lelan Stowe, corresponsal del «Chicago Daily News». Después hubo un terrible ruido y quince bombardeadores volvieron a pasar sobre nuestras cabezas. Estos aviones indudablemente ignoraban nuestra presencia allí y siguieron viaje hacia el centro de la ciudad.

Cuando pudimos dirigir nuestra mirada a la población vimos grandes incendios en los dos extremos del pueblo.

Al cesar la alarma regresamos a la estación jurando por mi parte que no volvería a recorrer la media milla de distancia hasta el bosque y que preferiría meterme en una zanja.

No bien había pensado esto cuando sonó la tercera alarma y me escondí bajo uno de los carros de mercancía esperando que las ruedas de acero me protegieran.

Hubo cuatro de estos raids entre las once de la mañana y las dos de la tarde. Treinta y dos aviones de bombardeo contra un pueblo.

Para mí lo más asombroso fué que al terminar todos los raids estuviera relativamente ileso. El coche en que viajábamos solamente sufrió la rotura de un cristal y de un peldaño de la pequeña escalera.

Destruído por una explosión el vapor holandés D. Haag

Holanda protesta ante el Reich del vuelo de sus aviones sobre su territorio constantemente

AMSTERDAM, Holanda, febrero 21. (Havas).—El vapor petrolero holandés «Den Haag» fué destruído por una explosión frente a las costas británicas, el jueves 15 de febrero. Uno de sus botes, con 13 supervivientes, fué recogido tres días largos después por un buque inglés. Se informa que desaparecieron en el desastres 26 tripulantes. Hasta el momento se ignora si el buque fué torpedado o si chocó con una mina. Los trece marinos salvados llegaron hoy a Londres.

El «Den Haag» navegaba de Nueva York a Rotterdam con un cargamento de petróleo crudo. El buque desplazaba 11,800 toneladas. Desde el miércoles 14 el «Den Haag» no daba señales de vida. Ese día, al hacer el último contacto por radio, estaba a cuatrocientas millas al Oeste de las costas occidentales de Irl

SUPLEMENTO DIARIO EN ROTOGRABADO

DIARIO DE LA MARINA

ACTUALIDAD NACIONAL E INTERNACIONAL

LA HABANA, Jueves, 22 de Febrero de 1940.

EN EL PALACIO de Pedroso se efectuó anteanoche la inauguración del Concurso-Exposición de fotografías tomadas con motivo del Concurso de Arquitectura Colonial. En dicho acto pronunció una breve conferencia sobre el tema, el doctor Antonio Iraizoz, al que rodean varios representantes de nuestras altas autoridades. (Foto D. M.)

SEGUN se ha informado reiteradamente, la República Turca ha movilizado docenas de millares de hombres para cubrir su frontera con Rusia (en el Cáucaso). El modernizado ejército de la nueva Turquía desfiló, con motivo del viaje del Presidente Inonu a aquella frontera, ante el primer magistrado. (Un detalle del desfile). (Foto Wide)

UN DETALLE del Aula número 10, de la Escuela de Comercio, durante los exámenes de empleados públicos celebrados ayer. (oFto D. M.)

EN LA ESCUELA de Comercio se celebró ayer el acto de los exámenes de los empleados públicos. El tribunal examinador lo formaron—bajo la presidencia del coronel Aguado—el doctor José R. del Cueto, Máximo Alvarez Mena y los doctores Esteban Ferrer, Mario Fernández Sánchez, Mariano Domingo, Villageliu y la señorita Rodríguez. (Foto D. M.)

EL PRESIDENTE Roosevelt acaba de visitar las defensas del Canal de Panamá, cruzándolo y recorriendo distintas islas del Pacífico. Aquí aparece a bordo del buque de guerra que le llevó al Itsmo, saludando, al partir de Pensacola, hace días. (Foto Wide)

ALUMNAS de la doctora Carmen Alonso Quintero de Sardiña, que tomaron parte en la fiesta que, con motivo de la Semana del Niño, se celebró en la escuela pública número tres, de Güines. (F. D.)

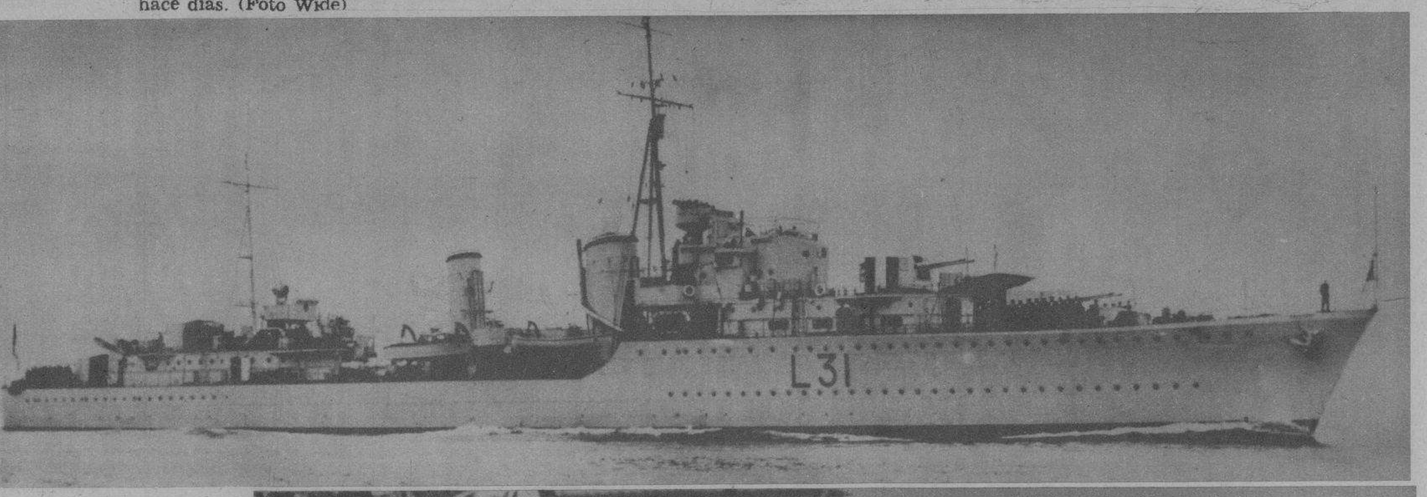

UNO DE LOS destroyers más modernos y potentes de la Gran Bretaña, el «Cossack», que como se ha informado oportunamente, penetró en uno de los fiordos noruegos donde se había refugiado el mercante auxiliar de la marina alemana, «Altmark», rescatando más de trescientos prisioneros ingleses que los germanos trataban de conducir a su país. (F W)

UN GRUPO de niños participantes en el Certamen infantil que celebra actualmente en Cienfuegos el Club de Cazadores.

LLEGO procedente de Miami a bordo del avión regular de la PAA, el mundialmente conocido director de orquesta Ben Bernie, al que acompaña su esposa. Pasará unas breves vacaciones entre nosotros.

EL MINISTRO de los Dominios de la Gran Bretaña, Sir Anthony Eden, hizo hace poco una visita a Suez, para saludar a las tropas de Australia y Nueva Zelandia, llegadas con el fin de engrosar las del ejército franco-inglés que habrá de actuar en combinación con las tropas turcas. Eden es aclamado, a su llegada. (F. W.)

M.E.C.D. 2016

«Marta» (óleo), por Gilda Lois Carrera.

Retrato de Manuel Vega (óleo), por Esteban Valderrama.

Srta. Lolita Otero (óleo), por Andrés Nogueira.

EL XXII SALON DE BELLAS ARTES

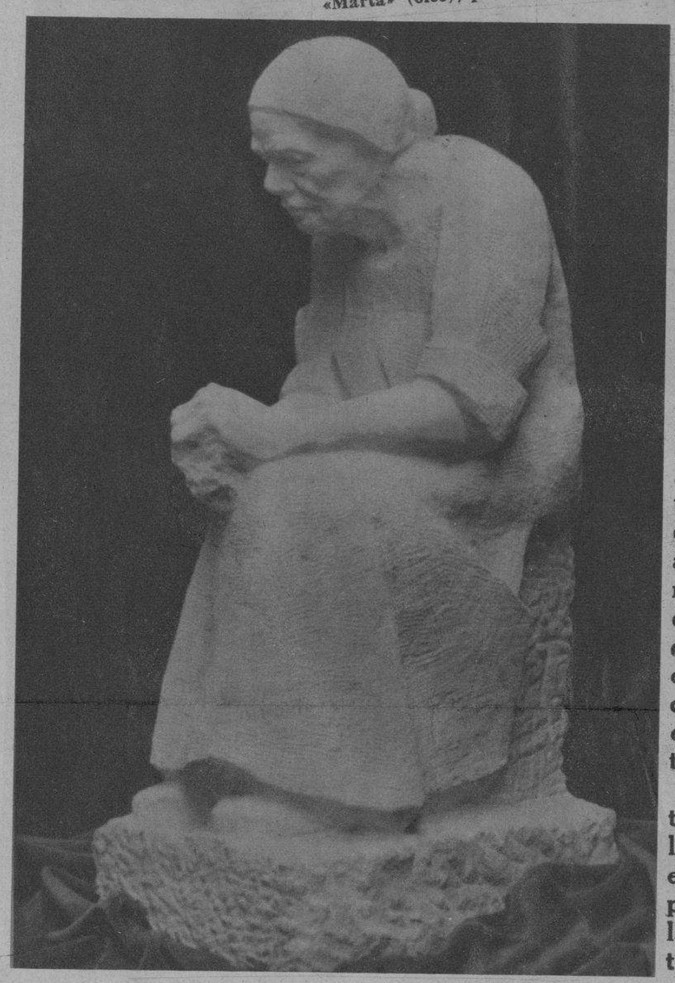

«Descanso» (piedra), por Raquel Rosell.

Mañana será inaugurado el XXII Salón de Bellas Artes, al que concurren todos los artistas cubanos, presentando lienzos de un positivo valor y esculturas de nuestros más destacados maestros. A las nueve de la noche el Círculo de Bellas Artes, entidad tesonera en el engrandecimiento de nuestro arte, será visitada por millares de amantes de la pintura y la escultura, gozando del espectáculo, que ofrece el fruto de otro año en la producción artística cubana.

En esta plana destacamos algunas de las obras que figuran en el Salón—sólo una pequeña muestra de las numerosas presentadas.

(Fotos D. M.)

ARRIBA:
«Aguas del Sto. Domingo», Los Palacios (P. del Río), por Domingo Ramos.

Relieve (friso de la casa Laguna 5). (Yeso).

Oleo, por Luisa Fernández Morrell.

ABAJO:
«Paisaje» (óleo), por Antonio Rodríguez Morey.

«Arrastrando la pipa» (óleo), por Evelio García Mata.

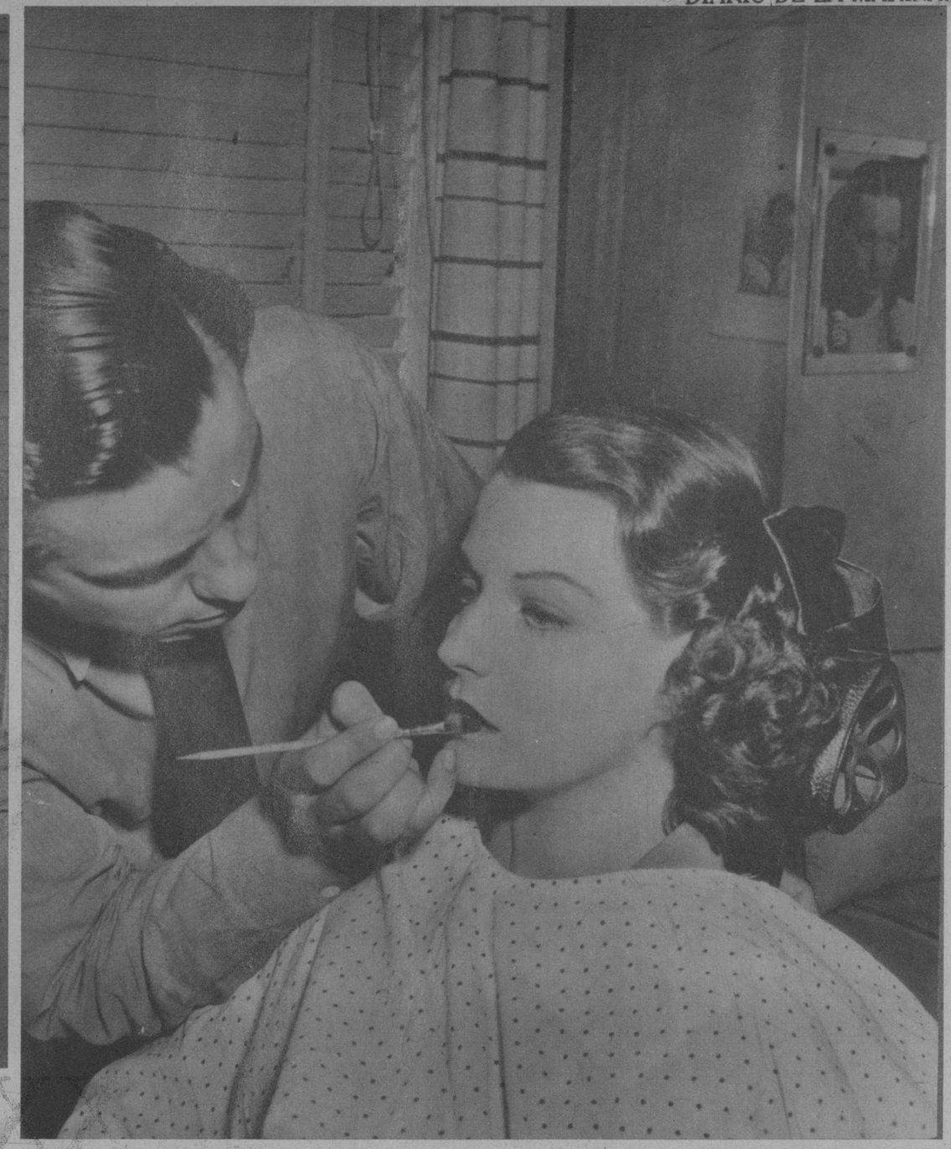

1 2 3

MILAGROS DEL MAQUILLAJE

4

POR MARIA FERNANDA ALTAMIRA

1. Betty Field, la genial artista de Broadway, nos demuestra claramente en su labor en la película de Paramount "What a Life", la importancia que el maquillaje tiene en la belleza de la mujer. Aquí aparece Betty como una chiquilla francamente fea, sin el menor atractivo.

2. Mary Livingstone, la experta peinadora de Paramount, da comienzo a la transformación de Betty Field, con un nuevo peinado, que suaviza las líneas del rostro.

3. El segundo paso lo da Buddy Westmore, uno de los miembros de la famosa familia de artistas expertos en belleza. Así, a primera vista, no parece que de él pueda esperarse mucho. Pero a la larga ya se verá lo que hace.

4. Hasta la propia Betty se sorprende del fantástico resultado y sonríe complacida al ver reflejado su bello rostro en el espejo.

5. Para completar la obra de arte, se acude a la modista Edith Head que diseña un bonito vestido. Y gracias al vestido, al peinado y al maquillaje principalmente, la niña fea e insignificante, queda convertida en una bella damita, elegante y fascinadora. Lección que toda mujer debe aprovechar en beneficio propio, sin echarla nunca en olvido.

EL PERFUME. — Pero no basta con acentuar la belleza con todos los recursos que ha inventado el genio femenino. El perfume es un complemento indispensable inherente a la personalidad de toda mujer interesante.

El consejo elemental, es no usar en ningún caso perfumes inferiores, excesivamente penetrantes y dulzones, que sugieren siempre belleza vulgar. El perfume cualquiera que sea su esencia debe ser esencialmente de la más alta calidad. Es en efecto una incongruencia tomarse muchas penas para embellecerse para terminar la obra desaprovechando las enormes posibilidades que ofrece un buen perfume.

Los perfumes pueden dividirse en dos tipos diferentes que corresponden a otros tantos tipos de belleza.

El perfume de suave fragancia, semejante a una tenue emanación, es el que corresponde a la belleza ingenua, tranquila pudiéramos decir.

Y el perfume dramático, que envuelve a la mujer en una aureola excitante reminiscente de lo exótico y lo inquietante, que es el perfume que cuadra a las mujeres de mucho sex-appeal y de belleza llamativa.

Francia, el país de todas las delicadezas femeninas ha dado al mundo los perfumes que deben de servir de pauta a toda mujer que no quiera cometer errores imperdonables.

EMIR

ES EL PERFUME MAGICO
QUE DICE CALLADAMENTE
LO QUE USTED NO SE ATREVE
A DECIR EN VOZ ALTA

Dana
PARIS FRANCE

M.E.C.D. 2016

SENTADO en su Trono, S. S. el Papa Pío XII recibe varios altos dignatarios de la Iglesia, durante la Fiesta de Gracias a la Virgen, celebrada el pasado dos del actual febrero. Su Santidad bendijo los enormes cirios que figuraron en el religioso acontecimiento.—(Foto Wide)

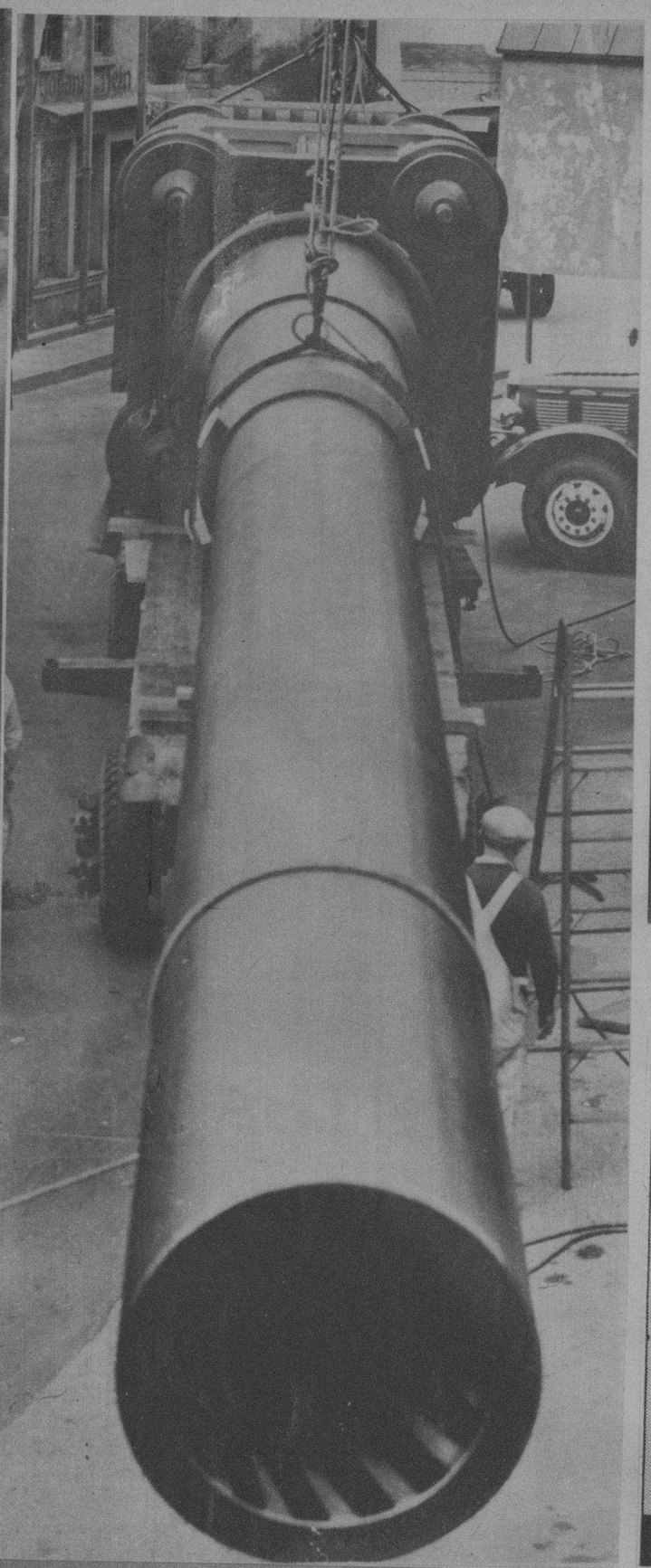

ESTE ENORME cañón es una réplica exacta del que usaron los alemanes en la guerra de 1914-18 para bombardear París: el conocido con el nombre de la «Gran Bertha». Ahora ha sido reproducido en Hollywood para la película de Charles Chaplin «El Dictador». Se ha construído en madera, pesa 6.500 libras, tiene 100 pies de largo y dispara proyectiles de 24 pulgadas, cuya dimensión es de seis pies. Varios empleados del estudio cinematográfico lo transportan, sobre un gran camión. (Foto Wide)

EL TENOR Michael Bartlett, estrella de la ópera, la escena y la pantalla, que actuará como solista con la Orquesta Filarmónica de la Habana, bajo la dirección del maestro Massimo Freccia, en el magnífico concierto del próximo lunes 26, a las nueve y media de la noche en punto, en el Auditorium.

¡Ay mi cabeza!

Así exclamamos frecuentemente cuando AL DIA SIGUIENTE sentimos un fuerte dolor de cabeza y malestar general.

El remedio está en su mano: Antes de acostarse tome Bromo-Seltzer y mientras usted duerme, este infalible producto contrarrestará el efecto de los excesos, asentando el estómago y calmando sus agitados nervios.

Al despertar tome otra dosis de Bromo-Seltzer para aliviar la sensación de cansancio debido a la mala noche. Así ya usted verá qué bien se siente y qué dispuesto estará durante todo el día.

BROMO-SELTZER

En frascos de 4 tamaños, de venta en todas las buenas farmacias.

AHORRE TIEMPO y TRABAJO

3-EN-UNO ACEITE

El mejor del mundo para máquinas de coser. Lubrica—impide la oxidación.

3-EN-UNO LUSTRADOR PARA MUEBLES

Limpia y da un lustre bello a los muebles.

3-EN-UNO LUSTRADOR DE METAL

Limpia y pule todo metal, porcelana, espejos. No Inflamable

641

PRODUCTOS de CALIDAD PARA la CASA

COMPAÑIA CUBANA DE EDIFICACION, S. A.

EDIFICIO GOVEA Vedado, Habana Calle Trece del 18 al 20

Modernísima cocina de gas Marca Royal, instalada en los apartamentos de este edificio.

Fachada principal de este moderno edificio de apartamentos.

INDUSTRIAS COLABORADORAS

Carpintería. — García Yedra, Avenida de Acosta No. 462. Teléfono I-4076.

Herrajes en general.—La Habanera, de Nicolás López. Factoría No. 152. Teléf. M-2125.

Instalaciones Eléctricas.—Demestre, Luzón y Co., ingenieros electricistas. San Juan de Dios 209. Teléfono M-9409.

Ladrillos. — Tejar Andrade. Bustamante y Castro. Marianao. Teléfono FO-7411.

Plomero.—Manuel Castro. D, número 50, Reparto Poey. Teléfono I-7402.

Materiales de construcción.—Batista y Suárez. Tejar Medrano. Marianao.

Mármoles.—Arte Moderno de Antonio Fernández. Santa Isabel y Beltrán. Jacomino. Teléfono X-2120.

MOSAICOS F. Rodríguez Jimenez

Instalaciones sanitarias y otros materiales de esta casa.

AVE. DE MENOCAL, ESQUINA A SALUD
TELEFONOS: U-2466 y U-1467
HABANA

PUBLICIDAD CARLOS RIVERO TLF. 1-6963

COMPAÑIA DE MADERAS GANCEDO, S. A.

Calzada de Concha, Nº 3. Habana

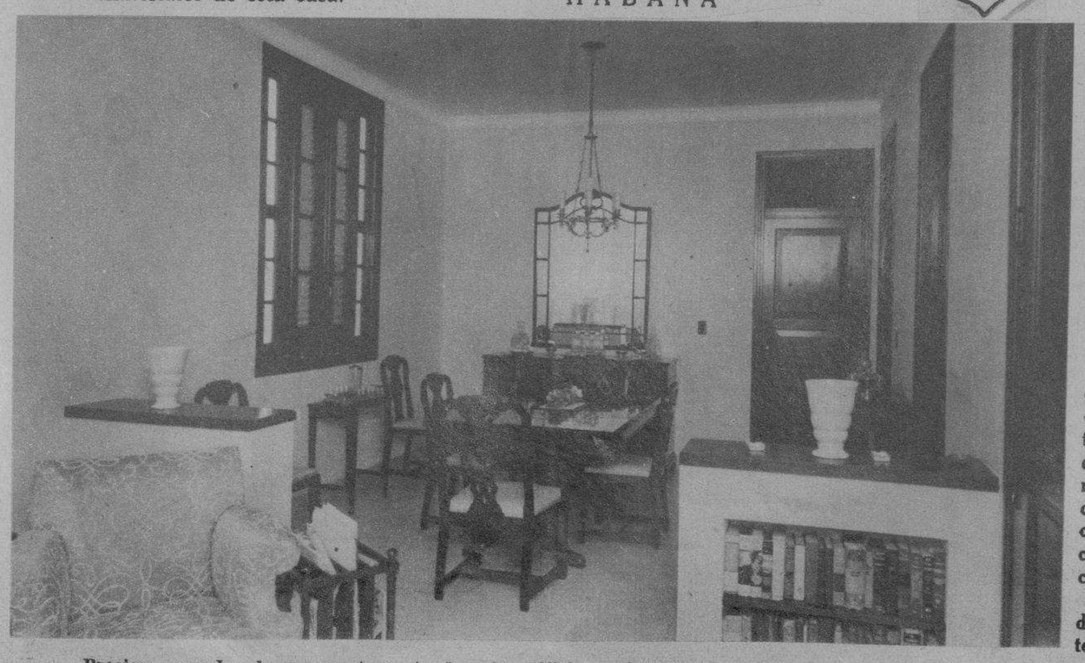

Precioso comedor de un apartamento de este edificio, regiamente amueblado por la CASA CURBELO, de General Carrillo número 109. Teléfono M-1128. Esta casa se especializa en decoraciones interiores y en muebles a la orden, contando con personal idóneo para ello.

El edificio tiene tres tipos fundamentales de apartamentos, todos con garage y vista a la calle.

Cinco de planta baja constan de portal, sala, una habitación espaciosa, cuarto de baño de lujo completo, closets, cocina de gas a gran lujo, servicios de criados y pequeño traspatio.

Doce apartamentos situados en segunda y tercera planta, constan de sala espaciosa, dos habitaciones dormir grandes, cuarto de baño de lujo completo, closets, comedor, cocina de gas de lujo y servicio de criados.

Seis apartamentos, de los cuales cuatro están situados en esquina de fraile, constan de una gran sala-comedor, tres habitaciones de dormir con sus closets, dos cuartos de baño de lujo completo, habitación de criados con su servicio y cocina de gas de lujo.

Cinco escaleras vestidas de mármol, están convenientemente situadas para dar acceso, cada una, a no más de cuatro apartamentos.

Elegante sala de uno de los departamentos de este edificio, amueblado por la CASA CURBELO, de General Carrillo número 109. Teléfono M-1128.—Especialistas en decoraciones interiores y en muebles a la orden, contando con personal idóneo para ello. Muebles de arte.