1A SECCION

El DIARIO DE LA MARINA es el periódico más antiguo de Cuba. Fué fundado en el año mil ochocientos treinta y dos.

Servicios especiales de España. Hilo directo con New York y recepción directa por radio de otros servicios.

DIARIO DE LA MARINA

SERVICIO DE ASSOCIATED PRESS. Esta queda autorizada para usar nuestro servicio de noticias de información.

Servicio exclusivo de la Agencia «Havas» y del «Herald Tribune», de New York.

1A SECCION

AÑO CVII.—NUMERO 274 ACOGIDO A LA FRANQUICIA POSTAL LA HABANA, JUEVES, 16 DE NOVIEMBRE DE 1939.—SAN CRISTOBAL, PATRON DE LA HABANA TIEMPO PARA HOY: VARIABLE PRECIO: 5 CENTAVOS

"EE.UU. NO HARAN INVERSIONES EN HISPANOAMERICA SI ESTA SIGUE CONFISCANDO BIENES"-SUMNER WELLES

(COLUMNA SEIS)

Con absoluta garantía para el electorado se desarrollaron los comicios en la República

TODOS LOS JEFES DE LOS PARTIDOS ESTAN SATISFECHOS DE LA JORNADA ELECTORAL Y DEL RESULTADO QUE EN ELLA HAN OBTENIDO

El Gral. Menocal, el Dr. Grau San Martín, el Dr. Martínez Sáenz y el Dr. Miguel Mariano Gómez, están de acuerdo en que el electorado pudo desenvolverse con entera libertad

LOS PARTES DE AVANCE NO PERMITEN PREDECIR EL TRIUNFO. SON ESCASOS LOS ESCRUTINIOS CONOCIDOS

Afirma el Dr. Beruff Mendieta, Alcalde de La Habana, que los Partidos de Gobierno han ganado el Término y que «Unión Nacionalista» ocupará el primer lugar

La jornada comicial de ayer, destinada a elegir los miembros de la Asamblea Constituyente, se ha caracterizado por el orden casi absoluto en que se desenvolvió y por las garantías excepcionales que, de acuerdo con sus promesas, dió el Gobierno al electorado. Esta circunstancia, reconocida por los propios líderes de la oposición, fué, sin duda, un factor decisivo en el desarrollo incruento de la lucha y en el entusiasmo que a través de ella prevaleciera.

Las noticias que por distintos conductos llegan a nosotros revelan que un alto promedio de votantes acudió a las urnas y salvo casos puramente individuales, ningún incidente revelador de que la voluntad popular fuese violentada se registró durante las elecciones. La fuerza pública rindió, bajo estrictas órdenes, su verdadera misión, protegiendo a los ciudadanos en la libre expresión de su ideología.

Incidentes sin importancia

En otra página de esta edición ofrecemos los resultados de los escrutinios hasta la hora del cierre, así como una suscinta relación de los incidentes—todos de carácter personal—registrados en distintos colegios electorales, en su mayoría denuncias contra personas que tenían en su poder algunas cédulas electorales y que en opinión de sus acusadores estaban tratando de comprar votos.

Mucha animación en la ciudad y en el interior

Por los telegramas que ofrecemos también en lugar aparte, podrá comprobar el lector que ha reinado animación en toda la República para esta justa comicial de ayer. Pese a que tanto en Pinar del Río como en Oriente llovió copiosamente, al extremo de que algunos colegios no han podido celebrar elecciones, el electorado concurrió en gran número—en mayor proporción que en la Habana—, para exponer su opinión en las urnas.

Numerosas mujeres formaron fila frente a los colegios

Una de las características de las elecciones de ayer ha sido el gran número de mujeres de todas las clases sociales que hacían filas frente a los colegios esperando su turno para votar. El porcentaje de mujeres electoras ha sido elevadísimo.

Muy animada la capital desde el amanecer

Las distintas organizaciones políticas desplegaron gran actividad desde hora temprana. De madrugada todavía estaban funcionando las oficinas en toda la Habana y los automóviles, encargados de ir en busca de los electores se alineaban en lugares estratégicos.

Los escrutinios en 134 colegios

Según datos extraoficiales obtenidos en las últimas horas de la noche por nuestros repórters, en las distintas oficinas de partidos y candidatos, la votación en 134 colegios electorales de la ciudad de la Habana, arrojaba el siguiente resultado de acuerdo con las tendencias generales que se disputan el triunfo: Partidos del Gobierno, 13,559; Partidos de la Oposición, 11,087.

El único incidente de importancia

La tranquilidad que reinó en la capital se reprodujo en el interior. Un solo incidente de cierta trascendencia ha registrado la crónica policíaca: el asalto al círculo menocalista de Manzanillo por elementos comunistas. La fuerza pública restableció en seguida el orden.

Los servicios de vigilancia

La policía de la Habana, provista de armas largas, se encargó de cuidar el orden y de atender las quejas de los ciudadanos contra cualquier acto que podían juzgar atentatorio a sus derechos o a la pureza de los comicios. La actuación policíaca se limitó, pues, a garantizar el orden.

En los pueblos del interior, el ejército tuvo idéntica misión, manteniéndose, a distancia prudencial de los colegios y dispuesto para evitar coacciones o alteraciones del orden. Ni una queja se ha producido contra la fuerza pública, consignándose, en cambio, reiteradamente, su buena actuación.

Declaraciones del doctor Antonio Beruff Mendieta

Interrogado el Alcalde de la Habana, sobre el resultado electoral dijo: «que se mostraba optimista por los partes iniciales recibidos de los colegios electorales, estimando que los partidos de la coalición obtendrán seguramente mayoría de delegados a la Convención Constituyente y que el Partido Unión Nacionalista resultará el triunfador en la ciudad, habiendo aportado a ese triunfo capitalino, el ochenta por ciento del electorado que representa sus afiliaciones.»

Declaraciones del doctor Joaquín Martínez Sáenz

Interrogado el doctor Joaquín Martínez Sáenz, líder del A. B. C., en demanda de su impresión sobre los comicios y sus resultados, dijo, después de recordar como, en otras ocasiones, había censurado la actitud de los dirigentes de la situación política, que «estaba hondamente satisfecho de la jornada electoral y de la actuación de la fuerza pública durante la misma; agregando: «En cuanto a lo que concierne a la contienda electoral, el A. B. C. está satisfecho. La marcha ascensional de nuestra Institución en la ruta política iniciada el 17 de junio de 1938, sigue ininterrumpida en este último trámite, que es la primera prueba comicial del A. B. C. El Partido ha demostrado pujanza, organización, capacidad de lucha y arraigo popular. Está indudablemente entre los partidos grandes de Cuba. Este no es sólo un triunfo nuestro, sino un triunfo de los ideales cubanos, a cuyo servicio está el A. B. C.»

RAMON GRAU SAN MARTIN

En su hogar del Vedado nos recibió el doctor Grau San Martín, ex Presidente de la República y presidente actual del Partido Revolucionario Auténtico.

Dijo al repórter entre otras declaraciones que: nadie que haya vivido estos últimos años de la existencia cubana, podrá sentirse sorprendido ante el triunfo del autenticismo.

GENERAL MARIO GARCIA MENOCAL, PRESIDENTE DEL PARTIDO DEMOCRATA REPUBLICANO

En su morada saludó el repórter al general Mario García Menocal, ex Presidente de la República y presidente del partido Demócrata Republicano.

Dijo que ninguna declaración podía ofrecer por no disponer a mano de datos concretos sobre el desenvolvimiento de las elecciones y que los pocos recibidos le permitían sentirse optimista en lo que concierne a los demócratas republicanos.

MIGUEL MARIANO GOMEZ PRESIDENTE DE ACCION REPUBLICANA

Por conducto del señor Carlos Peláez, ex Secretario de Gobernación dijo al repórter el doctor Miguel Mariano Gómez, e xPresidente de la República y presidente actual del Partido Acción Republicana, que ninguna manifestación podía hacer a la prensa en aquel instante por no disponer de todos los informes adecuados sobre el resultado de los comicios, añadiendo que hasta él no había llegado protesta alguna de sus correligionarios, respecto al desenvolvimiento ordenado de aquellos.

ALFREDO HORNEDO

El repórter visitó la oficina que en la Calzada de Carlos III tiene abierta al público el Partido Liberal. Fué en demanda del señor Alfredo Hornedo, senador por la provincia de la Habana y presidente de los liberales.

Por conducto del señor Miguel A. Cisneros, manifestó el señor Hornedo que, por carecer en aquellos momentos de los datos necesarios, estaba impedido de dar una impresión exacta del resultado de las elecciones, añadiendo que sentíase sinceramente optimista, respecto al triunfo del Partido.

SALVADOR GARCIA AGUERO, LIDER DEL PARTIDO UNION REVOLUCIONARIA COMUNISTA

En la oficina provincial del Partido Unión Revolucionaria Comunista visitamos al líder de dicha organización, señor Salvador García Agüero.

A preguntas del repórter, manifestó que el resultado de esta consulta popular, en lo que atañe a su partido, podrá sorprender a otros, no a ellos.

No votó el Presidente de la República

El señor Presidente de la República no votó en las elecciones constituyentistas.

Elector del término municipal de Rodas, barrio de Santiago, en la provincia de Santa Clara, sus muchas ocupaciones del día le impidieron embarcarse para dicho lugar.

El coronel Laredo Bru está afiliado al Partido Unión Nacionalista.

Votó la Primera Dama de la República

En horas de la mañana, la señora Leonor Montes de Laredo Bru, esposa del Jefe del Estado, concurrió al Vedado, donde se encuentra inscripta como vecina de dicho barrio, en uno de cuyos colegios depositó su voto.

(VEASE amplia información de la jornada comicial de ayer en las páginas DOS y DIECISEIS)

Cuatro barcos más hundidos; sólo uno era de Inglaterra

Dos pertenecían a Lituania y el cuarto era griego. Este último tenía 2,216 toneladas

LONDRES, noviembre 15. (AP).—Cuatro barcos mercantes se agregaron hoy a la lista de las pérdidas sufridas por la navegación, desde que comenzó la guerra hace dos meses y medio. Las últimas víctimas son un inglés, un griego y dos lituanos.

Suma el total de los barcos hundidos hoy unas 5,558 toneladas y eleva el total a 126 barcos, con 494,675 toneladas, de los cuales 67 barcos son ingleses, 14 alemanes, siete franceses y 19 neutrales.

El lanque costero inglés «Woodbury», de 790 toneladas, fué hundido en aguas que no se han señalado, después de una explosión. Nueve de sus doce tripulantes se han perdido.

El vapor griego «Georgios», de 2,216 toneladas, se hundió en la costa oriental de Inglaterra, después de haber chocado con un derelicto. Un remolcacostas recogió a los 22 tripulantes.

Las primeras bajas sufridas por Lituania, pequeño país del Báltico, fueron el hundimiento del vapor «Kongreyys» de 1,607 toneladas y del «Nida» de 945 toneladas, frente a las costas de Estonia.

Los despachos de Kauna no indican las causas de los hundimientos, aunque se supone que chocaron con minas y el «Nida» llevaba un cargamento de carbón inglés.

VEASE el Suplemento en ROTOGRABADO con esta EDICION

Inactividad en el frente de Francia por el mal tiempo

Las patrullas se mueven hacia los bosques de Alsacia y de la Lorena

PARIS, noviembre 15. (Por Axel Gilblein, corresponsal de la Agencia Havas).—El mal tiempo reinante en todo el frente desde el martes, ha impedido prácticamente las actividades aéreas. Sólo hubo unos cuantos vuelos de reconocimiento, y ni un solo combate de aviación. En tierra no se pasó de los patrullajes habituales, y, aún así, realizados por grupos muy reducidos, una o dos tentativas de asalto, a lo sumo.

Los sectores teatro de las actividades de esos pequeños destacamentos, son los mismos de siempre: al Oeste del Saar, en la región donde la frontera, después de seguir hacia el Norte, se quiebra bruscamente hacia el Oeste, en dirección al Mosela; al Este del Saar, o sea en la dirección del curso en que se este río se une con el Sena, y al Nordeste de Bitche, sobre el lado oriental del saliente de Ohmbach. Se muestra cierta tendencia hacia actividades militares a desarrollarse, o más bien alejarse, del sector saariense, hacia el Este, pues se informa de movimientos de tropas alemanes en los Pequeños Vosgos, es decir, en la región boscosa que se extiende entre Bitche y Wissemburg, y se afirma el punto de unión o junta entre el frente de Lorena y el de Alsacia.

POR EL SEPELIO del Rector José M. Cadenas, la mayor manifestación de duelo que ha sido dado a la Universidad de La Habana.—(Vea amplia información en la página DOCE)

Los nazi, deseando la paz, organizan una "revolución"

Reinado Hitler, liberarían a Austria y Checoeslovaquia. Desconfianza de los aliados

NEW YORK, nov. 15. (Exclusivo).—Ante la creencia de que Alemania está preparando una revolución sintética para enseñar a los aliados, de modo que se presten a cesar la guerra, fué formulada en París, hoy, según cable recibido esta noche al «New York Times» por su corresponsal en Francia, William Bird.

Los informes que se reciben en París dice Bird—indican que la «revolución de Munich, en la que Hitler tomó parte de un complot preparado por los altos dirigentes nazis para quitar a Hitler del mando y establecer un gobierno a base de Wilhelm Goering, con el cual los aliados podrían que negociar, ya que no podría presentar la excusa de que no cumplía su palabra.

Un nuevo gobierno ofrecería liberar a Austria y Checoeslovaquia y devolver a Polonia; pero señalaría la gran parte de este último país ya ocupada por Rusia, y que sería preciso que Alemania fuese victoriosa y que con el respaldo de los aliados podría lograr que Rusia se retirase lo tomado en Polonia.

En otras palabras, el tema sería: «Hemos acabado con el hitlerismo y apelamos a Francia e Inglaterra a unírsenos para combatir a los bolcheviques».

«Se entiende que los nazis tendrían el apoyo de Italia en esa maniobra, porque nada alegraría tanto a Mussolini como ver salir a los soldados alemanes del Paso de Brena. El fin real, sin embargo, sería el de dejar la maquinaria nazi intacta, como ocurrió en 1918, cuando abdicó el Kaiser, pero la maquinaría reaccionaria prusiana quedó instalada en los puestos principales del gobierno.

«Al restablecer la paz, Alemania se dedicaría a reconquistar los países del Báltico que ahora son protectorados rusos. Los alemanes creen que al salir de Hitler, la opinión pública en Francia e Inglaterra insistirá en la paz».

Ribbentrop informa que Alemania no responderá a Bélgica y a Holanda

LA HAYA, noviembre 15. (AP). El Gobierno anunció hoy que el Ministro de Estado alemán, doctor Joachim von Ribbentrop, ha informado a los enviados holandés y belga, en nombre del Canciller Hitler, que no dará ninguna contestación formal a las proposiciones de paz de la Reina Guillermina y del Rey Leopoldo.

Agrega que von Ribbentropp llamó a los enviados de las dos naciones citadas a las 6.30 de la tarde de hoy y les dijo que el Gobierno alemán considera que las bruscas contestaciones inglesa y francesa dejan resuelta la cuestión.

El Gobierno holandés está estudiando la situación y consultará a los belgas sobre la posibilidad de un nuevo intento.

Proyecta Alemania la federación de naciones europeas

ESTAMBUL, noviembre 15. (AP). El Embajador de Alemania en Turquía, Franz von Papen, indicó hoy en una entrevista que Alemania se propone establecer una «Federación Europea» después de la guerra, si llega a triunfar.

El Enviado, que acaba de retornar de conferencias con Hitler y el Ministro de Estado Joachim von Ribbentrop, dijo:

«Inglaterra propone una federación europea para el futuro. Ha tenido tiempo más que suficiente para hacerlo desde que terminó la guerra mundial. Ahora toca a Alemania el turno de poner en práctica ese plan.»

Sobre los objetivos de la guerra alemana, dijo.

«Es cosa completamente clara por qué está luchando Alemania. Para evitar una repetición de la tragedia de Versalles y construir una Europa mejor.

«Para terminar de una vez y para siempre con la necesidad de que las naciones europeas tengan dos guerras cada siglo para establecer el equilibrio.»

Hace reaccionar a Europa la ley de neutralidad de EU.

Dentro del área prohibida a los barcos americanos, hallan importantes naciones

WASHINGTON, Nov. 15 (AP).—La ley de neutralidad no solamente ha afectado a los beligerantes, sino que también ha reaccionado materialmente sobre las naciones neutrales de Europa, algunas de las cuales sostienen un comercio con los Estados Unidos que rebasa los veinte millones de dólares.

Los despachos de varias capitales neutrales del Norte, ponen de relieve que existe considerable ansiedad. Dentro del área prohibida a los barcos americanos se encuentran clientes como Holanda, Bélgica, Dinamarca e Irlanda, así como los Estados bálticos de Lituania, Letonia y Estonia.

Irlanda ya ha expresado su inconformidad a los Estados Unidos. Dice que sus puertos están sufriendo por la ausencia de barcos americanos y que necesita con urgencia algunos productos de este país.

Ninguna otra nación neutral se ha quejado de la ley de neutralidad, pero se sabe que las escandinavas se encuentran disgustadas porque antes de que se dictara por el Presidente Roosevelt la proclama que fija las zonas de combate, estaban haciendo gestiones al objeto de que se les dieran seguridades de que se buscaría la manera de dejar algún acceso a ellas.

Los barcos noruegos, por su parte, están tratando de hacerse cargo del comercio abandonado por los Estados Unidos, lo que constituiría para los norteamericanos un serio obstáculo cuando termine la guerra.

Dinamarca se halla dentro de la zona de combate, pero no así su hermana Islandia, que se prepara a sostener comercio directamente con los Estados Unidos, a los cuales vende más de un millón de dólares al año, principalmente aceite de hígado de bacalao, y compra unos 130.000 dólares.

Bélgica ha preguntado si los barcos americanos, que no pueden entrar en la zona de combate, serían abanderados en ese país y la cuestión ha sido trasladada a la Comisión Marítima.

CONFERENCIAS ENTRE EL MINISTRO DE HACIENDA FRANCES Y SIR J. SIMON

LONDRES, noviembre 15. AP.—El Canciller del Exchequer, Sir John Simon, ha preparado nuevas conferencias con el ministro de Hacienda francés después de anunciar que la Gran Bretaña y Francia han convenido «en una íntima cooperación financiera y económica».

Se dice que uno de los principales puntos discutidos fué la supresión de las restricciones que dificultan el intercambio de productos entre los dos países. Se concedió especial atención a los planes para aumentar las importaciones francesas.

En los círculos londinenses se considera significativa la declaración hecha por el ministro francés del Bloqueo, Georhes Pernot, de que «nuestro ministro de Hacienda no fué a Londres a coger ciruelas. Fué para dar y tomar».

RUSIA CREE REDUCIR A FINLANDIA EN SIETE MESES

Juzgan terminadas las negociaciones entre ambos países

Ejercerá presión el Soviet manteniendo en la frontera grandes fuerzas militares

HELSINKI, noviembre 15. (AP).—La delegación finlandesa que ha estado discutiendo con los rusos las proposiciones soviéticas en Moscú regresó hoy a esta capital y conferenció con los líderes del Gobierno acerca de sus entrevistas en la capital rusa, mientras existe la impresión de que las negociaciones han terminado de una manera definitiva a menos de que los soviets tengan nuevas bases que ofrecer.

Aunque no se ha anunciado cuál será el proceder del Gobierno, el jefe de la delegación, doctor Juho K. Paasikivi, dijo a los periodistas que «las posiciones de los rusos y los finlandeses difieren grandemente.»

Agregó que no sabe si se reanudarán las negociaciones, que versaron sobre las demandas territoriales de los rusos y otras concesiones para aumentar las defensas rusas en el Noroeste.

Paasikivi dijo que durante su última visita a Moscú conferenció con los funcionarios soviéticos tres veces en doce días, y que en dos de las reuniones estuvo presente y «activo» Joseph Stalin.

Los observadores señalan el comentario de la agencia rusa Tass, la que dice que Finlandia se verá obligada a llegar a un acuerdo dentro de siete meses, y cree que Rusia seguirá concentrando tropas en la frontera finlandesa con la esperanza de obligar a Finlandia a que mantenga una costosa movilización.

«Tales cálculos —dijo Paasikivi sobre la predicción de la Tass— son erróneos. Nosotros podemos resistir mucho más tiempo.»

Recibió el Presidente de Finlandia a la delegación que fué a Moscú

HELSINKI, noviembre 15. (Transocean).—El Presidente de la República, Kallio, recibió hoy miércoles a los jefes de la delegación finlandesa que habían acudido a Moscú, Paasikivi y Tanner, que le informaron sobre las últimas negociaciones en Moscú.

A la entrevista concurrieron el Ministro-Presidente, Cajander, y el Ministro del Exterior, Erkko. La conferencia duró dos horas y media.

Presentaron su informe oficial los delegados de Finlandia en Moscú

HELSINKI, Finlandia, noviembre 15. (Havas).—Los delegados de Finlandia en las negociaciones de Moscú, doctor Juho K. Paasikivi, y Ministro de Hacienda Vaino Tanner, fueron recibidos a las 10.30 de la mañana por el Presidente K. Kallio, el Primer Ministro Kajander y el Canciller Erkko. Los primeros presentaron su informe sobre lo discutido en el Kremlin, con Stalin y Molotoff. La conferencia terminó a la una de la tarde.

Mantendrá Finlandia sus medidas defensivas durante la goerra

HELSINKI, noviembre 15. (Havas).—Las medidas de defensa adoptadas por Finlandia serán mantenidas durante la guerra europea, sea cual fuere el resultado de las entrevistas ulteriores con el Gobierno ruso. Por otra parte, es probable que cuando se terminen los trabajos de fortificación en realización actualmente, se disminuirán los efectivos militares bajo las armas.

Por qué no se pudo llegar a un acuerdo ruso-finlandés

HELSINKI, noviembre 15. (Havas).—Después de haber presentado al Presidente de la República Kallio y al Primer Ministro Kajander su informe sobre las negociaciones de Moscú, el doctor Paasikivi dijo a los periodistas extranjeros que las conversaciones duraron doce días, debido a que fueron interrumpidas por las fiestas aniversarias de la revolución. La atmósfera en que se desenvolvieron las discusiones fué invariablemente cordial y correcta.

Una de las causas de que no se llegara a un acuerdo completo es que las dos partes aspiraban a una solución de conjunto, pues la parcial es imposible debido a que todos los aspectos del problema son inseparables. Agregó el docto Paasikivi que de haberse llegado a un convenio político con la URSS. le habría seguido un pacto de orden económico. Terminó diciendo que Finlandia desea la paz con Rusia y que cuantas medidas ha adoptado hasta el momento, son puramente defensivas.

Juzgan inminente la formación del bloque balcánico

Seis naciones opondrán un fuerte valladar al avance del Soviet. Acción italiana

LONDRES, nov. 15 (Exclusivo).—Despachos de Bucarest al "London Daily Chronicle" manifiestan que la formación de un bloque neutral en los Balcanes que unirá a los 71 millones de turcos, griegos, rumanos, húngaros, yugoeslavos y búlgaros fuera de la guerra europea, está pendiente solamente de la actitud de Rusia y será decidido el viernes.

Se cree en Rumanía que si Rusia decide que el bloque puede intervenir con su nueva política imperialista, lo impedirá con algunos movimientos de tropas en las fronteras de Hungría y Rumanía.

De otro modo, la ingerencia rusa perjudica a Alemania porque en los Balcanes se ha sostenido siempre que Hitler no ha abandonado el credo de "Mein Kampf" y su mayor interés continúa siendo el "Drang Nach Osten" y que la diplomacia alemana deshará el plan ruso de interferencia.

El bloque balcánico es una idea favorita de Italia que cuenta con formarlo bajo su hegemonía. En Rumanía se dice que la idea tiene además del asentimiento de Mussolini, el del Papa Pío XII, que ansía impedir la extensión de la guerra y el avance rojo.

Italia consultará sobre el plan con Hungría y Bulgaria el viernes próximo y si éstas lo favorecen, el consejo de la vieja entente balcánica—Yugoeslavia, Rumanía y Grecia—lo aprobaría con la condición que se respetarán los derechos de dichas naciones. Entonces, según las personas mejor informadas en Bucarest, la reunión de los representantes de los países balcánicos tendrá lugar dentro de dos semanas y Mussolini tendrá un observador presente.

Tanto Hungría como Bulgaria desean revisar sus fronteras a costa de Rumanía, que tiene territorio que dichos países reclaman, pero se cree que Mussolini trata de disuadirlas de su empeño. La creación del bloque de seis naciones favorecería a Rumanía y a Italia.

Croquis de la parte occidental de Venezuela donde se encuentra el golfo de este nombre, y la continuación que se conoce por el Lago de Maracaibo, zona oriental en que está emplazada la población de Lagunillas, la cual ha sido arrasada por el violento incendio que, según la información cablegráfica, ocasionó más de 800 víctimas. La flecha que aparece a la derecha del perímetro del lago, indica la posición de la que fué villa de Lagunillas.

Trata la Comisión Asesora Económica de Washington de conjurar los males ocasionados a América por la guerra

Welles dice que los inversionistas americanos esperan que se les trate con arreglo a las leyes de los países en donde han invertido sus capitales. Temario en estudio

WASHINGTON, noviembre 15. (A. P.).—Sumner Welles, Secretario interino de Estado, indicó hoy que las naciones de la América española no deben esperar nuevas inversiones de capital de los Estados Unidos si persisten en su propósito de confiscar las propiedades de los ciudadanos de los Estados Unidos.

«Todos nosotros reconocemos—dijo en la sesión inaugural de la Comisión asesora económico-financiera internacional—que si la confianza por parte de cualquiera de nuestros nacionales en la justicia del trato que reciban a manos del pueblo o de las autoridades de un país vecino falta, el crédito queda minado en grado igual».

La disputa con México por causa de la expropiación de las propiedades petroleras americanas no ha sido solucionada aún, y otros países americanos están tratando de llevar a cabo medidas de expropiación durante el presente año.

«Los ciudadanos de una nación americana que emprenden negocios en otro país americano, o que invierten su dinero en otra república americana—dijo Welles—reconocen hoy que su negocio y su inversión están sujetas a las leyes de ese país. Solamente tienen el derecho a esperar que se les haga justicia dentro de esas leyes y de acuerdo con los principios del Derecho Internacional generalmente aceptados».

Por otra parte, añadió, «ya nadie piensa que los ciudadanos de ningún país de América puedan reclamar previlegios en ningún otro país».

El Subsecretario Welles, haciendo notar la dislocación ocurrida en distintos países hispano-americanos debido a la guerra europea, dijo que confía en que la Comisión trabajará «por la felicidad y prosperidad del Nuevo Mundo».

Abogó por la cooperación de este Gobierno que desea la salvaguardia de la paz en el hemisferio occidental.

Siguió diciendo Welles «que esta Comisión se reúne con el deseo de hallar métodos de acción común, por los cuales las veintiuna repúblicas americanas reconozcan los derechos de todas las naciones a vivir su vida normal, así como a facilitarles los medios por los cuales puedan mejorar las condiciones de su pueblo».

Dijo Welles que uno de los objetivos de la Comisión es buscar adecuada solución a los problemas económicos inmediatos creados por la guerra europea, y hacer «continuos esfuerzos para crear gradualmente condiciones, o acaso hasta instituciones, que amplíen y estabilicen las transacciones económicas y financieras entre los pueblos americanos».

Tratando acerca de los problemas que se presentarán a estudio de la Comisión dijo que las subcomisiones deben estudiar «lo que pueda hacerse para aumentar el comercio entre nosotros; mejorar el mecanismo monetario y financiero; estimular el empleo de capital en direcciones productivas; mejorar, no sólo inmediatamente, sino con carácter permanente, los medios de transporte y las comunicaciones entre los puertos de América y hacer posible el uso de la experiencia que ahora ha llegado a ser cosa tan importante.

La Comisión eligió a Welles, por unanimidad, para el cargo de presidente, y al doctor Esteban Jaramillo, de Colombia para el de vicepresidente.

El Presidente del Ecuador se halla muy grave en Quito

Si se salva ha de quedar imposibilitado para el ejercicio de sus funciones

QUITO, noviembre 15.— Todo el país sigue con ansiedad el proceso de la enfermedad del Presidente de la República, quien en opinión de los médicos en caso de salvarse, quedaría imposibilitado para el ejercicio del Poder. Los círculos políticos se muestran activísimos, pues se percatan de los problemas que suscitará la designación del encargado del Poder, que conforme a la Constitución le corresponde al Presidente del Senado, Carlos Arroyo del Río; al Presidente de los Diputados, Andrés Cordove, y sucesivamente.

El Consejo de Ministros ha llamado a ambos, habiendo ya llegado a Quito el señor Arroyo. En previsión de los sucesos que puedan desarrollarse las autoridades han prohibido toda manifestación pública.

Arroyo es un destacado jurisconsulto y preemiente liberal y se le considera el mejor estadista del Ecuador. Su ascensión al Poder se estima generalmente que podría encontrar serias resistencias entre las clases populares.

El último boletín expedido a las siete p. m. dice: «Ligera reacción dentro de su extrema gravedad».

Hay completa tranquilidad en todo el país.

EL DR. MARTINEZ SAENZ ANUNCIO AYER NOCHE EL TRIUNFO DEL «ABC»

HABANA, noviembre 16 (Jueves) (Havas).—El doctor Joaquín Martínez Saenz, líder del ABC, grupo de la oposición, anunció a última hora de la noche del miércoles la victoria arrolladora de su partido en las elecciones constituyentes. Al mismo tiempo reconoce en su declaración "la imparcialidad completa del ejército en los comicios".

EL COMUNICADO FRANCES DE ANOCHE

PARIS, noviembre 15. (SP).—La actividad de la guerra estuvo confinada en Francia, hoy, a una alarma de treinta minutos en la ciudad industrial de Lille y en una pequeña acción en el frente occidental.

Encuentros de patrullas y actividad local de artillería, fué todo lo ocurrido, según el comunicado de esta noche.

NO HAN LLEGADO AUN A ACUERDO LOS NAVIEROS Y OBREROS EN N. YORK

NUEVA YORK, noviembre 15. (A. P.).—En una conferencia de cinco horas de duración, los navieros y los liders de la asociación de estibadores no lograron esta noche acuerdo alguno que solucione la huelga motivada por la petición de aumento de salarios, la que afecta a unos 5,000 trabajadores de Nueva York.

Joseph Ryan, presidente de la Unión, dijo a los huelguistas después de la reunión con los navieros que éstos persisten en rechazar los aumentos de salarios.

La huelga fué declarada el 31 de octubre cuando las compañías se negaron a acceder al aumento de 10 centavos por hora.

Las discusiones continuarán mañana.

Asesinado a tiros el Alcalde de Long Beach, en N. York

Intentó combatir a los pandilleros y lo mató un policía sospechoso

NEW YORK, nov. 15. (Exclusivo).—Un crimen como sólo pudiera concebirse en las serranías remotas de otros lugares del continente, ocurrió hoy en pleno New York. El alcalde de la ciudad de Long Beach, popular playa de verano de la metrópoli, fué asesinado por uno de sus policías. Cuando el guarda-espaldas del alcalde, detective Walsh, quiso proteger a su jefe, el policía le disparó, hiriéndole de gravedad.

La política de Long Beach es una de las más pintorescas de América. Durante muchos años fué alcalde un ex pistolero de la pandilla de Jack «Legs» Diamond, y su jefe de policía era otro miembro de la famosa banda. La playa era, naturalmente, guarida propicia del hampa neoyorquina perseguida de cerca. Cada vez que mataban a un «personaje» en la ciudad, el cadáver era hallado en la playa de Long Beach.

Recientemente los pandilleros se robaron 55,000 dólares de un banco de Long Beach y aunque la playa está en una isla unida a tierra por un puente levadizo, operado por la policía, y el banco queda a gran distancia del puente, los ladrones no fueron capturados. El policía que estaba de guardia en el banco alegó que «los bandidos lo habían amenazado con una ametralladora, y que no se atrevió a dar la alarma oportunamente».

Desde que ocurrió el robo en el banco, los vecinos de la playa comenzaron a protestar, y el alcalde, Louis F. Edwards, prometió «hacer algo». Y algo trató de hacer, porque al asesinarlo el policía Alvin Dooley, exclamó: «Voy a matar a todos estos aduladores».

El Ministro Pernot informó sobre la guerra económica

La Armada francesa hasta el día 10 había apresado 100,000 toneladas de mercancías

PARIS, noviembre 15. (Havas).—Ante la Comisión de Asuntos Extranjeros de la Cámara expuso hoy el Ministro del Bloqueo, Georges Pernot, las condiciones en que se desarrolla la guerra económica contra Alemania. Afirmó que esa clase de lucha es legítima y recordó precedentes que así lo demuestran. Uno de ellos fué el del hecho de que en la Gran Guerra los alemanes retuvieron cargamentos de víveres, rehusando admitir distinciones entre la población civil y las fuerzas armadas. Evocó principalmente el caso del vapor holandés «María», cargado de trigo, que el Tribunal de Presas de Berlín declaró «bien capturado» por sentencia del 5 de octubre de 1915.

El Ministro del Bloqueo expuso también los métodos empleados para privar al Reich de las materias primas y productos indispensables para la guerra. Los resultados, dijo, son muy satisfactorios, pues durante las nueve primeras semanas de lucha la flota británica se apoderó de cuatrocientas mil toneladas de mercancías y la francesa de doscientas veintitrés mil toneladas.

Monsieur Pernot terminó diciendo que es preciso continuar con máximo vigor e inflexible perseverancia la guerra económica, porque al apresurar la victoria, ahorrará las vidas de muchos soldados.

Los cargamentos apresados por la armada francesa

PARIS, noviembre 15. (AP).—El Ministro del Bloqueo, Georges Pernot, dijo hoy a la Comisión de Relaciones Exteriores de la Cámara de los Diputados que la Armada francesa el día 10 de este mes había apresado 223.297 toneladas de mercancías consignadas a Alemania, figurando en ellas más de 100.000 toneladas de materia prima y 35,000 toneladas de petróleo.

Alemania dispuesta a castigar a los que la bloquean

Perseguirá a los clientes ingleses, lo mismo que son perseguidos hoy los nazis

BERLIN, noviembre 15 (AP).—En los círculos oficiales de esta capital se decía hoy que Alemania desorganizará por completo las exportaciones de carbón británico en el caso de que los ingleses lleven a cabo la amenaza de "hacer imposible que los buques neutrales lleven productos alemanes a países neutrales".

El objeto de la represalia nazi, según se dice en dichos círculos, "es lograr lo mismo que los ingleses al tratar de obligar a los neutrales a que no compren a Alemania, esto es, obligar a los clientes ingleses a que se acostumbren a comprar a otros países.

Esta declaración nazi va acompañada del anuncio de que un solo submarino alemán ha hundido 26,000 toneladas de barcos enemigos y ha retornado a su base con una presa.

M.E.C.D. 2016

REPORTANSE LOS RESULTADOS DE LA ELECCION PARA CONSTITUYENTES DE CADA TERMINO MUNICIPAL

INFRACCIONES ELECTORALES

Los Inspectores Electorales señores Francisco Báez Díaz y Alberto Martínez Encinosa, oficiales de los Juzgados Correccionales, presentaron en la Once Estación a Julio Hernández Santacruz, de la Habana, de 29 años de edad, vecino de Fomento 7, por Lindero, a quien acusaron de haber infringido el Código Electoral.

En las actuaciones iniciadas hicieron constar los citados inspectores, que recibiendo instrucciones del señor La Fuente, Inspector de la Junta Municipal del Oeste, se personaron en el Colegio número 30, del barrio del Cerro, situado en Chaple 628, donde el Presidente del mismo, Eduardo Arenas González y el Secretario Manuel Barreiro Rodríguez, le entregaron al Hernández, a quien acusaron de haberle ocupado en su poder, una boleta del Colegio 35, con el sello del mismo, otra del colegio 30, sin sello, así como una cédula electoral con los sellos de los colegios 30 y 35, expedida a nombre de José Ramón Nogueira Rivero, así como un papel en el que se hace constar lo siguiente: «Nogueira, colegio 35.»

El acusado fué descubierto al hacerse sospechoso cuando regresaba de la taquilla después de haber votado. Al practicársele un registro, se le ocuparon los documentos mencionados.

—Ampara Barreras Alcántara, de 52 años, vecina de 10 de Octubre y Cocos, fué detenida en el interior del Colegio número 2, instalado en la Escuela Pública número 40, situado en 10 de Octubre 352, por ocupársele en su cartera varias cédulas electorales expedidas a nombre de Dolores Pérez Díaz, Orosia López y Enrique Formoso, las que declaró correspondían a sus familiares.

—Carlos Benavides, vecino de Santos Suárez 16, fué detenido al ser acusado por Matías Luisa Fernández, vecina de Acosta 369, de portar una cédula electoral expedida a nombre de Crispín Balloris, vecino de Altarriba 66, en los momentos que pretendió votar con la misma en el colegio situado en Jesús del Monte 352, siéndole ocupada.

Presentados ante el Juez de Instrucción de la Sección Quinta doctor López Centellas, Hernández Santa Cruz y Carlos Benavides fueron remitidos al Vivac, no así la Barreras Alcántara, que fué procesada con fianza de 200 pesos.

—Pedro Valdés Varela, vecino de Fábrica 4, fué detenido por acusarlo Osvaldo Vega, representante del Partido ABC, cuando trató de votar con cédula falsa, en el colegio número 45, del barrio del Cerro y que estaba situado en Santa Rosa 421. Ingresó en el Vivac.

—Serafín Macías, presidente del colegio número 3, del barrio de Santa Clara, acusó a Modesto Novoa Nápoles, vecino de Cuba 673, de haber penetrado en el local del colegio sin autorización de los vigilantes y de los miembros de mesa y al ser requerido formó un fuerte escándalo, amenazando a todos los presentes. El detenido declaró que había llegado a dicho colegio para tomar posesión como apoderado del candidato doctor Manuel Sánchez Fernández. Presentado ante el Juez de Instrucción de la Sección Primera, quedó en libertad.

—Los vigilantes 2784, y 2606, de servicio en el colegio número 4, barrio de San Felipe, arrestaron a Hortensia Delgado Puig y a Manuela García Campuzano, vecinas de Castillejo número 3, por acusarlas el Presidente de dicho colegio Isidro Trinidad Orta, de haber tratado de votar con cédulas que no les pertenecía. Las acusadas fueron presentadas ante el Juez de Instrucción de la Sección Primera, donde declararon que habían concurrido al Comité del Partido Liberal situado en la calle de Teniente Rey, para que le informaran dónde debían de votar y un individuo blanco desconocido para ellas les quitó su cédula entregándoselas más tarde, no dándose cuenta del cambiazo porque no saben leer. Quedaron en libertad.

—El Presidente del Colegio número 4, del barrio de San Francisco, nombrado Amado Alvarez, ordenó el arrestó de Ramón Landa Guerra, vecino de Luz 114, porque se presentó en dicho colegio para votar con la cédula a nombre de Rafael Borges Molina, cuyo documento tenía en el respaldo el sello de haber votado. Al llamársele la atención Landa trató de justificársele extrayendo otra cédula con su verdadero nombre. Ingresó en el Vivac.

—El vigilante 402, arrestó a Manuel Blanco Bermúdez, vecino de Dragones 157, por acusarlo Aurora Avila Fleitas, vecina de Cárcel 175, de haberse presentado en el Colegio 2, del barrio de Tacón, intentando votar con cédula falsa. Ingresó en el Vivac.

—El doctor René Díaz de Villegas, vecino de Obrapía 167, Félix Martín González de Mendoza, Profesor de la Universidad, vecino de San Lázaro 960. Felipe Leonardo Fuentes, de Sitios 257, y Antonio Mendieta Lizaur, vecino de 23 número 357, ordenaron el arresto de Héctor Castro López, empleado de Obras Públicas y vecino de Apodaca 102, por haberlo sorprendido en Corrales y Zulueta, llevando en sus manos 18 cédulas electorales expedidas a distintas personas. El detenido declaró que lo ocupado lo había recogido a distintos electores por orden de Andrés Figarola, Jefe de la Limpieza de Calles. Hoy será presentado ante el Juez de Instrucción de la Sección Segunda.

—El vigilante 3162, arrestó a Ignacio Piedra, vecino de Corrales 15, por haberlo sorprendido portando un revólver calibre 38, cuando penetraba en el colegio 11, situado en el Mercado de Tacón. El acusado es el chofer del Senador Roselí. Quedó en libertad.

—El vigilante 541, A. Hernández, de servicio en el colegio número 10 del barrio de Dragones, arrestó al doctor Roberto Chomat de la Cámara, médico cirujano, vecino de San José 362 y Primer Vicepresidente del PUN en el barrio de Dragones, por acusarlo Eloy Maya Aguiar, de Corrales 209, Flagio Bravo, de Dragones 464, de estar comprando cédulas electorales. Se le ocuparon cuatro de ellas y presentado el detenido al Juez de Instrucción de la Tercera, lo procesó con 200 pesos quedando en libertad al prestar la fianza señalada.

—Gabriel Díaz Riega, de Carlos III número 609, ordenó al vigilante 336 que arrestara a Antonio Suárez Valdés, vecino de Panorama y Adolfo del Castillo, acusándolo de haber tratado de ejercer el sufragio en el colegio 18 del barrio de Chávez, mostrando una cédula falsa. El detenido quedó en libertad.

—El Inspector Provincial Electoral José Luis Pérez, ordenó el arresto de Alberto Albín Alvarez, de Peñalver 102, por haber tratado de votar con cédula falsa en un colegio electoral. Presentado el detenido al Juzgado de Instrucción Tercera fué procesado con 300 pesos.

—El vigilante 2770, detuvo a José Antonio Poza, de Zanja 253, por acusarlo el doctor Ambrosio Velasco Castellanos, de Salud 208, de haber tratado de ejercer el sufragio con una cédula a nombre de Marcelino Domínguez Vega, en el colegio 5 del barrio de Guadalupe. El Juzgado de Instrucción de la Tercera lo procesó con 200 pesos.

—Manuel Torres Hernández, de Cerro 1558, Regino Amores Martínez, de Corrales 467, Miguel Camejo, de Maloja 209 y Fernando Díaz de la Nuez, de Tenerife 21, acusaron a Raúl Bouzat Prats, de Figueras 204, de estar en la esquina de Monte y San Nicolás, comprando cédulas electorales. Bouzat fué detenido por el vigilante 2659, quien le ocupó 7 cédulas de distintas personas. Se pudo comprobar que el detenido era secretario del colegio 11 en el barrio de San Nicolás. Presentado al Juez de Instrucción de la Tercera, fué procesado con 300 pesos.

—El Presidente del colegio 9 del barrio de Monserrate acusó a José de la Luz Mena Ríos, de Maloja 310, de haber tratado de votar con cédula falsa. Fué detenido por la policía y presentado al Juez de Instrucción de la Tercera, siendo remitido al Vivac.

—Florentino Oropesa San Martín, de Habana 60, fué detenido por el vigilante 286 cuando trató de votar en el colegio número 1 del barrio Santo Angel mostrando para ello una cédula a nombre de José Alvarez Ruiz. El doctor Zunzunegui, Juez de Instrucción de la Tercera, ordenó fuera remitido al Vivac.

—El vigilante 726 arrestó a Domingo Simón Miguelini, de Rayo 355, por acusarlo José Regueiro Rodríguez, de Vives 144, de tratar de ejercer el sufragio con cédula falsa en el colegio Amistad y Barcelona. Al practicársele un registro se le ocuparon dos cédulas. El detenido fué enviado al Vivac por disposición del Juez de Instrucción de la Segunda, pero cuando el vigilante lo conducía hacia el penal en Prado y Trocadero se le fugó, logrando arrestarlo después de haberle hecho tres disparos al aire.

—En las oficinas de la Policía Judicial relató Germán Calviño Insúa, de 23 años de edad y vecino de Antón Recio 212, que Horacio Tapia, vecino de Antón Recio 210, había comprado veinte cédulas.

—En la policía de Marianao informó Faustino Soto Bertot, vecino de 8 y Primera, en Almendares, que en la Calzada Real de la Ceiba, sorprendió con cinco cédulas a Juan Duarte Bargallo, vecino de Velázquez 9, en dicha barriada, estimando por ello que estaba comerciando con las mismas. También hizo constar el denunciante que según le informó el acusado, una de las cédulas era suya y las otras cuatro pertenecían a sus familiares.

—Los señores Francisco Báez Díaz, Adalberto Martínez Encinosa y Serafín Anduisa Vidal, inspectores electorales, recibiendo instrucciones del Presidente de la Junta Municipal del Oeste, se personaron en Enamorados No. 215, donde estaba instalado el colegio No. 10, del barrio Manuel de la Cruz, por denuncia que formuló el doctor Eduardo Ciro Betancourt, candidato a la Constituyente por el Partido ABC, de que el presidente del mismo, Miguel Valdés Pagola, más conocido por «Miguelón», había obligado al señor Manuel Barbolla, apoderado del Partido a que pertenece, a que abandonara el local sin causa que lo justificara. También hizo constar el doctor Betancourt que el acusado tampoco admitió la presencia en el interior del colegio, de los apoderados de los otros candidatos, así como tampoco que los candidatos presenciaran el escrutinio.

Se hace constar en la denuncia formulada por los citados inspectores electorales ante el Juez de Guardia doctor Amado Vallejo, que el citado Miguel tampoco permitió que ninguno de ellos penetrara en el colegio para comprobar las citadas infracciones electorales que se les atribuían por el doctor Betancourt, obligando también a abandonar el local del colegio al vocal Emilio Oliva García, vecino de Arzobispo 119. También hacen constar que los arrojó del colegio a pesar de haberse identificado como tales inspectores con el nombramiento. El vocal Oliva expuso al Juez de Guardia, que el tono violento empleado por el «Miguelón» deduce que se debió a que se encontraba en estado de embriaguez alcohólica.

—Coralia Bravo Rodríguez, de 15 años de edad y vecina de Estrella y Baracoa, en Arroyo Apolo, fué detenida por acusarla Mario Cabrera Vázquez, vecino del Reparto Poey, de haber intentado votar con una cédula perteneciente a Olimpia Soria González, en el colegio No. 27, que estaba situado en A entre 6 y 7, en el Reparto Poey.

Declaró la joven Bravo que la cédula le fué entregada por un desconocido, mediante la cantidad de un peso, desconociendo que con ello cometía un delito. Fué entregada a sus padres por el Juez de Guardia, debido a su minoría de edad.

Este modelo "STATLER" de rusia negra es uno de los más elegantes estilos para la temporada invernal. También los tenemos en cocoa y "Tony Brown"

Agentes exclusivos de los afamados zapatos "STETSON"

Obispo 363
ENTRE HABANA Y COMPOSTELA
AGENCIA UNICA FELETERIA UNCLE SAM'S NEPHEW

Donde votaron los jefes de partidos

Ramón Grau San Martín, jefe del Partido Revolucionario Cubano Auténtico, en el colegio de la calle 12 entre 17 y 19 en el Vedado.

Mario García Menocal, presidente del partido Demócrata Republicano, votó en el colegio número 11 del Vedado.

Miguel Mariano Gómez, Jefe del partido Acción Repúblicana, votó en el colegio número 12 del Vedado.

Alfredo Hornedo y Suárez, presidente del Partido Liberal, votó en el colegio número 29 de Arroyo Apolo.

Joaquín Martínez Sáenz, jefe del A.B.C. votó en el colegio número 15 de la calle de Virtudes, barrio de San Lázaro.

ESCRUTINIOS PARCIALES

BARRIO DE LA CEIBA

U. R.	40
Liberal	30
A. B. C.	11
Popular	3
P. D. R.	7
P. U. N.	32
P. N. R.	12
P. A. N.	6
C. N. D.	9
P. R. C.	45
A. R.	3

BARRIO JESUS DEL MONTE
Colegio 14

Comunista	23
Liberal	23
A. B. C.	22
P. P.	4
P. D. R.	18
P. U. N.	31
P. N. R.	5
P. A. N.	7
C. N. D.	6
P. R. C.	40
A. R.	13

BARRIO JESUS DEL MONTE
Colegio 21

Comunistas	24
D. Republicano	14
Liberal	18
Nacionalistas	21
A. Republicana	15
C. N. D.	10
P. A. Nacional	15
Realista	3
Auténtico	14
P. Cubano	3
A. B. C.	14

BARRIO LUYANO
Colegio 21

Comunista	23
D. Republicano	5
Liberal	17
Nacionalista	24
A. Republicana	6
C. N. D.	2
A. Nacional	6
Realista	2
Auténtico	33
P. Cubano	1
A. B. C.	15

BARRIO ARSENAL
Colegio 1

U. R.	28
Liberal	23
A. B. C.	18
Popular	2
P. D. R.	13
P. U. N.	59
P. N. R.	15
P. A. N.	4
C. N. D.	12
P. R. C.	44
A. R.	8

BARRIO ARSENAL
Colegio 5

U. R.	32
Liberal	22
A. B. C.	19
Popular	2
P. D. R.	14
P. U. N.	51
Realista	11
P. A. N.	2
C. N. D.	2
P. R. C.	41
A. R.	5

BARRIO ATARES
Colegio 1

Comunista	27
Liberal	17
A. B. C.	10
Popular Cubano	1
Demócrata Republicano	18
Unión Nacionalista	79
R. N. Realista	5
Agrario Nacional	4
Conj. Nac. Democrático	14
Acc. Republicana	2

BARRIO ATARES
Colegio 18

U. R.	21
Liberal	17
Popular	1
P. D. R.	24
P. U. N.	51
P. N. R.	3
P. A. N.	4
C. N. D.	3
P. R. C.	48
A. R.	1

BARRIO CAYO HUESO
Colegio 20

Comunista	36
Liberales	44
A. B. C.	12
Popular	6
Demócrata	9
P. U. N.	28
Realista	1
P. A. N.	5
Conjunto	4
Auténtico	44
Acc. Republicana	9

BARRIO: PAULA
Colegio 1

Comunista	33
Liberal	30
A. B. C.	10
Popular	4
D. Republicano	9
Nacionalista	56
Realista	3
Agrario	6
C.N.D.	10
Auténtico	40
A. Republicana	11

BARRIO: PAULA
Colegio 3

Comunista	36
Liberal	29
A. B. C.	14
Popular	8
D. Republicano	12
Nacionalista	36
Realista	5
Agrario	5
C. N. D.	14
Auténtico	37
A. Republicana	7

BARRIO: PAULA
Colegio 4

Comunista	48
Liberal	26
ABC	9
Popular	4
D. Republicano	6
Nacionalista	32
Realista	5
Agrario	1
CND	21
Auténtico	36
A. Republicana	7

BARRIO: PAULA
Colegio 7

Comunista	41
Liberal	24
ABC	7
Popular	2
D. Republicano	7
Nacionalista	50
Realista	8
Agrario	9
CND	13
Auténtico	36
A. Republicana	10

BARRIO ARROYO NARANJO
Colegio No. 8

Comunistas	47
Nacionalistas	32
Auténticos	32
Marianistas	24
Liberales	23
Menocalistas	20
Conjunto	18
Realistas	16
Populares	10
Agrarios	9
Abecedarios	7

Colegio No. 18

Liberales	34
Comunistas	32
Nacionalistas	31
Auténticos	20
Marianistas	14
Conjunto	10
Menocalistas	8
Abecedarios	7
Populares	5
Realistas	4
Agrarios	1

BARRIO MONSERRATE
Colegio No. 11

Liberales	33
Auténticos	30
Comunistas	30
Abecedarios	29
Menocalistas	21
Nacionalistas	19
Marianistas	14
Conjunto	6
Realistas	4
Agrarios	3
Populares	2

BARRIO: M. DE LA CRUZ
Colegio 13

Auténticos	48
Comunistas	30
Nacionalistas	28
Liberales	22
Conjunto	16
Marianistas	13
Realistas	8
Populares	6
Menocalistas	5
Abecedarios	5
Agrarios	4

BARRIO MEDINA
Colegio 1

Comunista	15
D. Republicano	41
Liberal	22
Nacionalista	21
A. Republicana	14
C. N. D.	3
P. A. Nacional	25
Realista	4
Auténtico	25
P. Cubano	4
A. B. C.	24

BARRIO: ARROYO ARENAS
Colegio 3

Comunista	11
Liberal	88
ABC	8
Popular	13
D. Republicano	51
U. Nacionalista	18
Realista	5
Agrario	2
CND	2
Auténtico	51
A. Republicana	16

BARRIO: SAN ISIDRO
Colegio 2

Comunista	55
Liberal	23
ABC	8
Popular	1
D. Republicano	12
Nacionalista	42
Realista	5
Agrario	
CND	
Auténtico	
A. Republicana	

BARRIO: SAN ISIDRO
Colegio 3

Comunista	
Liberal	
ABC	
Popular	
D. Republicano	
Nacionalista	
Realista	
Agrario	
CND	
Auténtico	
A. Republicana	

BARRIO: SAN ISIDRO
Colegio 5

Comunista	
Liberal	
ABC	
Popular	
D. Republicano	
Nacionalista	
Realista	
Agrario	
CND	
Auténtico	
A. Republicana	

BARRIO: SAN ISIDRO
Colegio 6

Comunista	
Liberal	
ABC	
D. Republicano	
Nacionalista	
CND	
Auténtico	
A. Republicana	

¡Primero vivir!

Sin embargo...

Sabemos que la Vida sin buena Salud sería un mito, una triste parodia del vivir. Por eso, cuando el cuerpo sufre los estragos de la salud en fuga, a causa de pertinaces dolencias del

ESTOMAGO, afecciones concomitantes al hígado y VESICULA

úlcera gástrica o duodenal, COLITIS — Intestinos

precisa abandonar paliativos de efecto accidental y efímero, aplicando el remedio eficaz que detenga la marcha del mal y nos restituya al grado de sanidad y bienestar que debemos poseer. Por suerte, ese **gran remedio** existe ahora:

BISMÁGEN

He ahí el recurso soberano, prodigioso, ¡¡único!!

AVISO: Al comprar Bismágen, el famosísimo y legítimo Bismágen que médicos insignes prescriben y todo el mundo elogia, fíjese que la palabra Bismágen no está separada por NINGUNA RAYA ó GUION—No lo confunda con burdas imitaciones sin valor. ¡Cuidado! No acepte imitaciones... ¡ni regaladas!

Dolor de Estómago, Digestiones lentas o dolorosas, Empacho gástrico, Vómitos de líquido o de sangre, Acidez, Eructos agrios, Ardentía, Gases, Dilatación, Mala respiración, Mal aliento, Espasmos, Cólicos, Fermentaciones intestinales, Diarrea o estreñimiento, Dolor de vientre y espalda, Inapetencia, Desnutrición; ¿presenta su mal alguno de estos síntomas?

Esas sensaciones son el medio de que se vale el organismo para demandar socorro. Atiéndalo Ud. de la mejor manera: Ensaye con un frasco del **maravilloso patente Bismágen y**

bendecirá la hora en que decidió tomarlo.

EN COMUNICACIONES

El Secretario de Comunicaciones, señor Francisco Gómez, se instaló en su despacho desde las ocho de la mañana de ayer, en compañía del Director de Telégrafos, señor Rafael Lauzán, el Jefe del Personal, Elpidio Guzmán, el Jefe del Centro de Telégrafos de la Habana, señor Pedro Pablo Torres, el Jefe de Inspección Técnica, señor García y otros funcionarios del Departamento, con motivo de las elecciones para Delegados a la Asamblea Constituyente, y a fin de fiscalizar la labor en las comunicaciones telegráficas y prestar por el Departamento, el mejor servicio en día tan extraordinario.

Poco después de las ocho de la mañana comenzaron a llegar los despachos telegráficos del interior de la República, con el siguiente resultado: Hasta la una de la tarde, se acusaba absoluta tranquilidad en todos los lugares de la República. A las dos, se recibieron nuevos despachos procedentes de Pinar del Río, Matanzas, Santa Clara, Camagüey, Bayamo y Santiago de Cuba, en los que se comunicó completa normalidad, significando el entusiasmo que se advertía en los comicios.

En uno de los despachos procedente del Cobre, Oriente, se decía al señor Secretario de Comunicaciones que en el Colegio núm. 4, barrio de Sta. Rita, en aquél Término, no habían podido celebrarse elecciones, por no encontrarse en dicho Colegio urna ni materiales electorales, según informó la Junta Electoral.

El primer parte telegráfico de avance, fué recibido, según nos informó el señor Secretario de Comunicaciones, a las cuatro de la tarde, y fué procedente de San Antonio de los Baños.

El señor Francisco Gómez, Secretario de Comunicaciones, nos informó a las seis de la tarde, que según las noticias llegadas de toda la República, los Colegios cerraron normalmente su votación a las tres de la tarde, reinando completo orden. Enormes montañas de telegramas se reciben para el Tribunal Superior Electoral, como partes de avances. A esa hora el señor Francisco Gómez visitó la Sala de Aparatos del Centro Telegráfico de la Habana, observando la perfecta organización que existe, en compañía del señor Rafael Lauzán, Director de Telégrafos, del señor Pedro Pablo Torres, Jefe del Centro Telegráfico, Marcos Betancourt, Miguel Brigantes y otros funcionarios.

Nos manifestó el señor Secretario, que se encontraba muy satisfecho de la rapidez y precisión con que se está manipulando el servicio electoral por la vía telegráfica, por lo que ha felicitado a los funcionarios telegráficos y al personal que labora a sus órdenes.

2,500 electores en 14 colegios del Barrio de Pueblo Nuevo

Catorce colegios electorales del Barrio de Pueblo Nuevo funcionaron, conforme anunciamos hace días, en la planta baja del edificio central de nuestra Secretaría de Sanidad y Beneficencia.

a Miami por la P&O

Miami $27.50 Ida y vuelta — Válido por 60 días

Key West Ida y vuelta $20.00 — Válido por 60 días

Port Tampa Ida y vuelta 30.00 — Válido por 60 días

NEW YORK Ida y vuelta $68.10 coche de lujo — En Pullman $90.00

AUTOS Key West $15.00 — Miami $16.50 — Port Tampa $22.50

Vapor "Florida" a Miami - Domingos y Jueves a las 7:00 p. m.
Vapor "Cuba" a Key West y Port Tampa - Martes y Viernes a las 9 a. m.

THE PENINSULAR & OCCIDENTAL STEAMSHIP COMPANY
Para Informes: Prado y Animas — Teléfono M-7979

La señorita PHIL OFFER fué la agraciada entre todas las aspirantes de este año al título de "Reina del Algodón," por reunir ella la combinación precisa de gracia y hermosura típicas de la mujer joven moderna norteamericana.

Para verdadero placer en el fumar, el Chesterfield es el agraciado entre todos, debido a que su combinación precisa de los mejores tabacos para cigarrillos en el mundo, proporcionan a los fumadores Verdadera Suavidad y Mejor Sabor.

AGRACIADO ENTRE TODOS POR SU

Verdadera Suavidad

y Mejor Sabor

es el Chesterfield, debido a su combinación precisa de los mejores tabacos norteamericanos y turcos

Suavidad, real y verdadera, es hoy día mucho más importante en un cigarrillo, por cuanto, en la actualidad, la gente fuma más que nunca. Por eso es que tantos fumadores cambian sus gustos al Chesterfield... hallando que en tratándose de *Verdadera Suavidad* y *Mejor Sabor* es el Chesterfield el agraciado entre todos.

Podrá percibirse que los Chesterfields son más refrescantes, de mejor sabor y definitivamente más suaves... no puede comprarse cigarrillo mejor.

QUE SU PRÓXIMA CAJETILLA SEA DE

Chesterfield

EN VERDAD SATISFACEN

Copyright 1939, Liggett & Myers Tobacco Co.

Distribuidores: Roberts & Co.

M.E.C.D. 2016

"LA CONFERENCIA DEL TRABAJO DE LA HABANA ENCAUZARA LA POLITICA SOCIAL DE LOS GOBIERNOS DE AMERICA"

HABRA UN DESFILE DE MODAS INFANTILES Y FEMENINAS EN EL FESTIVAL DEL "LYCEUM"

Distinguidas señoritas y niños exhibirán artísticos modelos. Una comisión de damas a cargo de cada parte del programa. Baile toda la noche. Bandas de música para los intermedios

EL TICKET DA DERECHO A PERMANECER EN EL HOTEL NACIONAL DESDE LAS 4 P. M. HASTA QUE AMANEZCA

Febrilmente trabajan las Comisiones encargadas de cuanto se refiere a la organización del Gran Festival del Lyceum y Lawn Tennis Club, pro-construcción de su casa social y de la Biblioteca Pública del Vedado, que se llevará a efecto en el Hotel Nacional el sábado día 18 con un vasto e interesante programa dividido en dos partes.

La primera, comenzará a las 4.30 con presentación de modas infantiles en cuadros animados: deportivos, escolares y de fiestas, integrados por unos 100 niños, bajo la dirección de Miss Mildred Bickford, Miss Dimore y Jesús Castellanos. Habrá diversiones, tales como «El pozo misterioso», tiro al blanco y juegos diversos. Para el de Bridge es preciso reservar las mesas, sin cuota adicional.

La Comisión que organiza el «Show de Niños» está integrada por la notable dibujante cubana Lily del Barrio, la señora María Luisa Torriente de Menocal, Mrs. Chesholm, Ada López, Conchita Castañeda y los directores ya citados. La Banda Municipal ejecutará selectas piezas durante este acto.

A las seis de la tarde se rifará, mediante los números de los billetes de entrada, una Casa de Muñecas, completamente amueblada y construída por las alumnas del Lyceum. Se rifará también una bicicleta de 28 pulgadas.

Inmediatamente después dará comienzo el Baile Infantil, que ha de prolongarse hasta pasadas las ocho de la noche.

A las 6.30, en el apartamento oficial de la República, cedido gentilmente por el Gobierno, se efectuará una gran exposición de modas, presentando en escenas animadas, cuadros reales, artísticamente compuestos, con maniquíes vivientes que serán señoritas distinguidas de nuestro gran mundo, en el siguiente orden:

Una recepción

Elsia Bosch, Fina de Cárdenas, Elena Castellanos, Guillermina Everts, Martha Gutiérrez Vianello, Graciela Gutiérrez Vianello, Silvia Lawton, Madeleine Labarrere, Margarita Medero e Isabel Mendoza.

Boudoir de Novia

Martha González Labarga, Angelita Longa, Gracielita López Miranda, Hortensia Pessino, Leonora Ruiz de Porras, Olga Seiglie y Maggie Wolf.

Baile

Haydée Casado, Luisita Caballero, Noemí Booth, Hortensia Díaz Albertini, Regina de Marcos, Inés Maceo, Yoska Pichardo, Alicia Pujals, Shirley Tewel y Georgina Pelegrín.

«En la mañana»

Olga Caturla, Estelita Coello, Helaine Dorf, Mercedes Ramírez, Thelma Salas, Lolita Betancourt y Margaret Hines.

Recibo

Olga Alvarez, Mercy Gómez Ichaso, María Teresa de la Cruz y Xiomara Martín, con Mc. Govern y Mc Govern.

Encargada de cuanto se relaciona con la Exposición de Modas se halla la Comisión compuesta por las señoras Lillian Mederos de Beralt, Lila Figueredo de Cubas, Isabel Fernández de Amado Blanco y Delia Echeverría de Rivero.

La Exposición de modas se repetirá a las diez de la noche con objeto de que cuantas personas a quienes les sea imposible verla por la tarde disfruten de tan exquisito y bien preparado número.

Del «Show Acuático» que se iniciará a las 9 p. m., ya hablamos en nuestra anterior información. El baile comienza hora y media después, prolongándose toda la noche.

Se rifarán sobres con 100, 500 y 25 pesos, mediante tickets especiales a 20 centavos. Habrá concurso de pasteles, buffet y cocteles a precios razonables, sala de juego toda la noche, y numerosas atracciones más.

Los precios de la asistencia al festival son: niños (tarde) 50 centavos; mayores (tarde o noche) $1.00, y tarde y noche $1.50, para quienes deseen asistir a todo el programa.

La Comisión del Programa está integrada por la señora Emelina Díaz Parajón y las señoritas Patria Pina, Alicia de Miranda y Vicentina Antuna. La del Buffet, por las señoras Núñez Mesa de Hernández Miyares, Carmita Reyna de Martínez, Meireille García de Franca y Cuquita Uroiza de Pessino. La del Bar; por Ofelia Balaguer de Suris, Patria Pina, Margot Rivera de Cabrera, Cuqui Ponce de Upmann y María Domínguez. Y, por último, la Comisión de Publicidad, por las señoras María Gorostiza de Millares Vázquez, Anita Arroyo de Hernández y las señoritas Silvia López Rovirosa y Lolita Guiralt.

Sigue en pie el problema del cambio internacional

Continúa bajando la libra esterlina. Persiste la cuestión del oro

Por George T. HUGHES

NUEVA YORK, noviembre de 1939.

Se ha hecho mucho más lento el ritmo a que ha estado entrando en la Unión el oro extranjero, el movimiento dista aún mucho de cesar, y la existencia de oro en la tesorería de la nación sigue en aumento. El problema del oro» persiste.

El Dr. John T. Madden, decano del Instituto de Finanza Internacional de la Universidad de Nueva York, ha contribuído en estos días con una interesante monografía al estudio de las soluciones posibles de ese problema. El profesor Madden, en su trabajo titulado «La guerra europea y el problema del oro», se opone a la solución que se había propuesto en el sentido de que el ministerio de Hacienda de Washington dejara de comprar el oro importado o que redujera su precio, afirmando que esta última medida no traería aparejado impresionablemente un cese de remesas de metal. A juicio del profesor Madden, la puesta en circulación del oro atesorado sólo produciría el retiro de una cantidad limitada del que tiene depositado el ministerio.

En cuanto a esta última afirmación de que a esto se refiere hasta los límites, por más que la única objeción sería que podría formularse al respecto sería que la cotización del dólar volvería a subir con respecto a las monedas extranjeras. Es indudable que las razones que existían en 1934 para nacionalizar el oro no son de aplicables. El oro podría volver a su convertibilidad anterior a la crisis sin poner en peligro a la tesorería de la nación y aunque esta medida no produjera una salida considerable de metálico, las ventajas que ella entraña parecen ser más apreciables que los inconvenientes.

El patrón oro

El Dr. Madden no se manifiesta optimista con respecto al patrón oro, y en lo que a esto se refiere hasta los partidarios acérrimos de éste tendrán que estar de acuerdo con él. El nombrado hace una lista de requisitos esenciales para el éxito de la vuelta al patrón oro, anotando entre ellos el libre intercambio internacional de productos, servicios y mano de obra, y que las tarifas arancelarias, cuando sea necesario, sean reducidas. Esto, por lo menos, parece imposible dentro de lo que puede preverse para el futuro.

En cuanto a los préstamos en oro a los países de la América Latina, el profesor aprueba la idea, del mismo modo que aprueba la de efectuar préstamos similares a las naciones europeas una vez terminada la guerra.

A juicio del que suscribe, empero, este problema no tiene más que una solución permanente que estriba en equilibrar nuestras importaciones con nuestras exportaciones. Ello significaría algunos sacrificios para determinados intereses creados, pero ¿de qué nos serviría seguir recibiendo pago en oro por nuestros productos si no vamos a gastar ese oro nunca?

Las estadísticas bancarias arrojan un resultado más favorable a principios de noviembre. Por una parte, los depósitos en cuenta individual han aumentado 17 por ciento en una semana, mientras que en la semana precedente al 1 de noviembre el aumento fué sólo de uno por ciento. Si se hace la comparación con el período correspondiente del año pasado se verá que el resultado no es alentador, toda vez que el aumento total hasta esta época del año es de sólo 2 por ciento.

Algunos de los servicios analíticos de Wall Street hacen mucho hincapié en la diferencia que hay entre los débitos de los clientes bancarios y el mejoramiento general de la situación económica comparada con la de hace un año. De ahí deducen que habrá menores bajas en las cotizaciones de la Bolsa.

Préstamos al comercio

Por otra parte, sin embargo, el aumento habido en los préstamos bancarios al comercio, que en una sola semana de noviembre ha sido de 18 millones de dólares, se considera influye favorable. El incremento de los préstamos al comercio juntamente con el de los préstamos a los corredores de bolsa y varios otros dan un aumento total de 42 millones de dólares en esta clase de operaciones por el período indicado, mientras que al mismo tiempo las inversiones en general han aumentado en 29 millones, siendo así a las operaciones de crédito al nivel más alto que se ha observado desde marzo de 1937.

La debilidad que experimenta actualmente la libra esterlina se explica de varios modos. Uno de los factores que contribuyen a ella es la liquidación de saldos japoneses en esterlinas, ahora que el yen se ha devaluado al dólar. El Japón sigue adquiriendo fuertes compras de cobre norteamericano a un precio más alto que el cotizado en la Unión para el consumo interno y no cabe duda que sus importaciones de Estados Unidos, en general, irán en ascenso a menos que el congreso de Washington adopte alguna medida de orden prohibitivo.

Otra explicación que se da de la baja de la libra esterlina es que los aliados están adquiriendo todos los dólares que pueden con el fin de aumentar sus compras en la Unión. Si esto es cierto, se desprendería que los saldos en dólares que tienen actualmente son insuficientes para ese propósito y que los gobernos franceses e inglés han estimado prudente vender los títulos y acciones norteamericanos que poseen para cubrir la diferencia.

EL CAMBIO DE REGISTRO DE BUQUES CAUSA DESAVENENCIAS EN WASHINGTON

El Presidente Roosevelt y el Ministro Hull tienen diferentes opiniones al respecto.—Roosevelt no consultó a Hull.—Las compañías fueron inoportunas

Por JOSEPH ALSOP y ROBERT KINTNER

(Especial para el DIARIO DE LA MARINA)

WASHINGTON, noviembre 11 (por correo aéreo).—Entre la Casa Blanca y el ministerio de Relaciones Exteriores ha habido una confusión de propósitos. Ello se desprende, por lo menos, del ruidoso clamor que ha surgido con motivo de la petición formulada por la empresa naviera «United States Lines» con el fin de que se le permita cambiar de bandera a ocho barcos y darles matrícula panameña.

El objeto de este cambio de pabellón era, naturalmente, que los buques pudieran seguir navegando en aguas europeas, que les están vedadas por la ley de neutralidad. El ministro de Relaciones Exteriores, señor Cordell Hull, criticó este proyecto diciendo que era contrario al propósito enunciado por la ley. Empero, en cuanto a navegación se refiere, el presidente, que desciende de una familia de armadores tiene sus ideas propias y aprobó en principio, el cambio de matrícula mucho antes de que éste fuera solicitado.

Cuando fué propuesta por primera vez la ley de «pagar y llevar» (cash and Carry) significando que toda compra por los países beligerantes tiene que ser pagada al contado antes de entregarse y transportada en sus propios buques, para evitar todo incidente) un grupo de asesores jurídicos del poder ejecutivo estudió su efecto probable sobre la marina mercante norteamericana. Los jurisconsultos dedicaron especial atención al problema del cambio de bandera, y expresaron que éste podía efectuarse sin responsabilidad alguna para el gobierno de Washington.

Más tarde, hace unas seis semanas, el mismo presidente discutió el problema con el presidente de la Comisión Marítima, almirante (R) Emory S. Land. Además de los cambios de matrícula, hablaron de otros tópicos resultantes de la ley de neutralidad, tales como la venta de naves a los beligerantes y el permiso a estos de construir buques en astilleros norteamericanos.

Consulta omitida

Finalmente, se cree que el presidente consultó el asunto con los representantes de las mismas compañías navieras. Desafortunadamente, parece que algún contratiempo ha impedido que se enterara de lo que se venía preparando por el ministro Sr. Hull.

Sea como fuere, el hecho es que al tomar en consideración la Comisión Marítima la solicitud elevada por la «United States Lines» se consultó telefónicamente al señor Hull. Este respondió que ignoraba por completo los detalles propuestos y más tarde llamó, a su vez, para responder que, habiéndose familiarizado con los pormenores, lo único que quería es que se tuviera entendido que el ministerio de Relaciones Exteriores, declinaba toda responsabilidad en caso de accidente que pudiera sobrevenir a los buques en cuestión.

Se le aseguró que no habría tal responsabilidad para su ministerio, y la Comisión Marítima, que conocía el modo de pensar del presidente y creía conocer el del ministerio nombrado, dió su aprobación provisional a la solicitud. Al día siguiente tuvo lugar la reunión del ministro con los periodistas y se descubrió allí el despropósito, del que surgió el lío actual.

Ni al presidente, ni al ministro, ni a la Comisión Marítima podría acharse la culpa de lo ocurrido y del furor que ha provocado. El gobierno no sería gobierno si de vez en cuando no ocurriera algún percance de esta naturaleza. Lo que es de lamentar es el ruido que se ha hecho al respecto, y las inexactitudes que con ese motivo han propalado.

Cambios usuales

En primer lugar, el cambio de matrícula de los buques afectados por la ley de neutralidad beneficiaría a la Unión sin crearle la menor responsabilidad. Las tripulaciones no serán integradas por marineros norteamericanos. Los buques no enarbolarán la bandera norteamericana. Aunque las naves sean de propiedad norteamericana, los armadores no tendrán derecho de pedir al gobierno que proteste en caso de hallarse en dificultades, y aunque el ministerio de Relaciones Exteriores se inclinara a protestar, no tendría en qué basar su protesta. Sin embargo, la Comisión Marítima tendrá derecho a requisar los buques para el servicio de la Unión en caso de urgencia. (N. de la R.: vale la pena subrayar esto último, por lo que puede afectar a las naciones iberoamericanas).

En segundo lugar, los cambios de matrícula son cosa de todos los días. Las compañías norteamericanas poseen actualmente unos 267 buques con un tonelaje de 1,600,000 toneladas brutas, bajo bandera extranjera. En los meses comprendidos entre julio y octubre de este año, 37 barcos, con un tonelaje bruto de 218,565, han cambiado la bandera norteamericana por extranjera.

En todos los países se sigue esta misma costumbre; en estos mismos momentos el ministerio de Relaciones Exteriores está vigilando de cerca los esfuerzos alemanes por matricular en otros países los setenta y tantos buques que tiene internados en puertos neutrales.

Si algo hay que criticar en este caso es el momento inoportuno elegido por la compañía armadora para hacer su solicitud. Es imprudente efectuar el cambio a los pocos días de haberse sancionado la ley de neutralidad.

UN DELEGADO CHILENO CONFIA EN EL EXITO DEL CONGRESO Y EN SUS BENEFICOS RESULTADOS

«Estrechará los lazos con la organización correspondiente de Ginebra, que ha contribuído al progreso social del Nuevo Mundo. Ofrecerá una conferencia en nuestra capital»

El doctor Moisés Poblete Troncoso, que forma parte de la Delegación de la Oficina Internacional del Trabajo a la II Conferencia Americana del Trabajo, que será inaugurada en esta ciudad el día 21 del presente mes, ha visitado nuestra Redacción.

Dr. Moisés Poblete Troncoso, profesor chileno de Ciencias Sociales

Es viejo amigo de Cuba el doctor Poblete Troncoso, ya que ha visitado nuestro país en numerosas ocasiones: cuando la Conferencia Panamericana en 1928, la Conferencia Internacional de Inmigración en 1929 y en 1934 con una misión también oficial para estudiar y cooperar en la organización de los servicios de nuestra Secretaría del Trabajo, a lo que contribuyó eficazmente.

Periodista de larga carrera, el Dr. Poblete Troncoso colabora en multitud de periódicos y revistas de Europa y la América del Sur, entre otros «El Universo» de Guayaquil, «La Hora» de Chile, el «Mercurio» de Valparaíso, trayendo en este viaja la representación de alguno de ellos.

—El motivo de mi presencia en la Habana —nos informa el doctor Poblete— es colaborar con el personal que ha venido de Ginebra para el desarrollo técnico de la II Conferencia, a la que atribuyo una gran trascendencia americanista, ya que ella va a permitir encausar y precisar la política social de los Gobiernos del Continente; política que ha adquirido un desarrollo apreciable y notablemente interesante, sobre todo durante los últimos diez años. Cuba, a este efecto, ha realizado una labor jurídico-social digna de tomarse en consideración.

—La II Conferencia —prosigue el doctor Poblete— va a abordar algunos temas fundamentales para el futuro económico-social del Continente americano, en especial las poblaciones —el conjunto humano— y al efecto, como uno de los temas primordiales de la Conferencia, figura la defensa del trabajo, de la mujer y del niño, que constituyen, precisamente, el acervo más precioso de material humano necesario para el progreso. Se va a tratar, conjuntamente con este problema, otro de enorme trascendencia para el Nuevo Mundo, como es el de la inmigración y la colonización, que podrán permitir, de acuerdo con las orientaciones o normas que le imprima la Conferencia, un incremento en la vida económica del Continente, en beneficio de los propios países.

—También se tratará —continúa— del problema importante de los Seguros sociales, que defienden la vida de los ciudadanos contra los múltiples riesgos de la presente civilización. La Conferencia va a permitir asimismo confrontar los progresos sociales de los diversos países, estimular aquellos que están en un comienzo de realización, y aprovechar la experiencia de otros que han alcanzado ya un estado de desarrollo digno de conveniente adaptación.

Finalmente el doctor Poblete hizo consideraciones sobre que esta Reunión Internacional Americana del Trabajo va a permitir estrechar los lazos con la organización correspondiente de Ginebra, que ha contribuído indiscutiblemente, con experiencia, con su ayuda técnica y con su material documentario, al progreso social del Continente Americano. Comentó favorablemente el doctor Poblete Troncoso la generosidad del Gobierno de Cuba que ha hecho posible realizar en la Habana esta Conferencia, y elogió el valioso aporte del doctor Enrique Sandoval, durante muchos años conectado con la entidad ginebrina como representante de Cuba.

El doctor Poblete Troncoso es un ameno causseur, y a través de su ágil charla nos enteramos que sus actividades son múltiples. Las relacionadas con asuntos del Trabajo datan de 1920, en que fué nombrado de la Oficina de Trabajo de Chile; encargado en 1921 por el Presidente Alessandri, de la confección de un Código de esta materia, que está en vigor; Profesor de Economía Social y Legislación del Trabajo de la Universidad de Chile; Jefe de la Delegación de su país al Congreso de Previsión Social en Río de Janeiro, 1924; miembro de la Delegación chilena a la IV Conferencia Internacional del Trabajo de Ginebra, ingresando como funcionario de la oficina suiza en 1927; enviado por ésta en misión especial en 1928 a los países de Centro América; los Gobiernos de España y Perú utilizaron sus vastos y variados conocimientos, y éstos y otros países le han conferido honrosas designaciones y nombramientos. Es autor de numerosas obras de asuntos sociales, editadas en diversos países de la América, en España y en Suiza.

El doctor Poblete Troncoso, a invitación del doctor Fernando Ortiz, a quien le une una antigua amistad, ofrecerá una conferencia en la Hispano-Cubana de Cultura sobre el Contenido Social de las Nuevas Constituciones Políticas de América, tema que resulta de palpitante actualidad.

Descubren una vitamina en el azúcar que impide el encanecimiento del cabello

NUEVA YORK, Noviembre 15. (Exclusivo).—Los químicos han encontrado un nuevo empleo para el azúcar de caña.

En la Universidad de California los sabios han descubierto una vitamina que impide el encanecimiento del cabello y que se construye de melado de caña.

La nueva vitamina se llama «B compleja» y ha sido dividida en varios grupos. Uno de ellos impide la erisipela, otro la pelagra y el tercero las enfermedades de la epidermis en los pollos. La doctora Agnes Fay Morgan descubrió que si faltaba una fracción de la vitamina en el alimento de las ratas, éstas se encanecían prematuramente.

Al dárseles la vitamina que faltaba, los animales recobraron el color natural del pelo. El descubrimiento, según los sabios, aumentará notablemente el consumo del azúcar de caña.

PESAME DEL ENCARGADO DE NEGOCIOS DE ALEMANIA A LA UNIVERSIDAD

El Encargado de Negocios de Alemania en Cuba, señor Stephan Tauchnitz, se ha dirigido al Vice-Rector de la Universidad de la Habana, doctor Rodolfo Méndez Peñate, expresándole su pésame por la muerte del Rector Cadenas, por medio del siguiente telegrama:

«Expreso a usted y a la Universidad el testimonio de mi profunda condolencia por la irreparable pérdida del Rector Cadenas para la Universidad y para Cuba, por sus dotes de organización y gran hombre de ciencia.

«Los fuertes lazos de simpatía y respeto que supo él establecer con Alemania por su donación a la Universidad de Berlín, son para nosotros de rememoración eterna. — **Stephan Tauchnitz**, Encargado de Negocios de Alemania».

FELICITA CUBA AL BRASIL EN EL ANIVERSARIO DE SU INDEPENDENCIA

El Jefe de Información y Publicidad de la Secretaría de Estado, señor Rafael P. González Muñoz, nos informó ayer que la Cancillería había trasmitido cables de felicitación del Sr. Presidente de la República, doctor Laredo Bru, al Jefe del Estado brasilero señor Getulio Vargas, con motivo del cincuentenario de la proclamación de la República en esa nación hermana. Igualmente, el Secretario de Estado, doctor Campa, envió un mensaje haciendo votos por la felicidad del Brasil, al Ministro de Relaciones Exteriores de esa nación.

TOMARA POSESION HOY MENDEZ PEÑATE ANTE EL CONSEJO

A las diez de la mañana de hoy, habrá de tomar posesión como Rector, ante el Consejo Universitario, el doctor Rodolfo Méndez Peñate, vicerector de la Universidad, que ha pasado a ocupar el cargo por sustitución reglamentaria, con motivo del fallecimiento del Rector Cadenas.

ANUNCIO DE VADIA

PHILIPS

"Super 3" para 1940

Modelo 314
7 Tubos

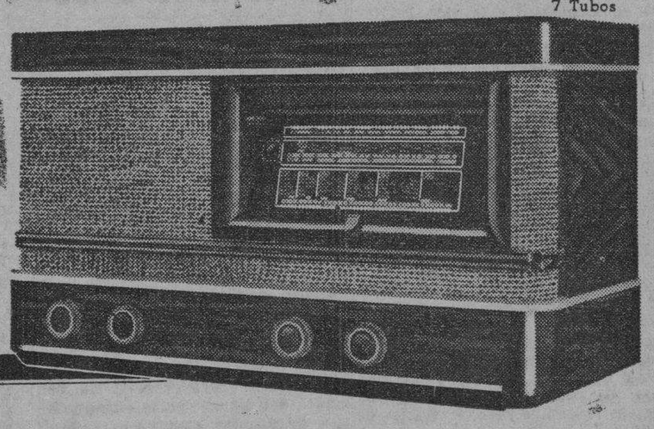

Véalos, óigalos, examínelos interiormente, y se admirará al observar a qué grado de perfección ha llevado **PHILIPS** la ciencia del Radio.

PHILIPS

GIRALT

O'REILLY 457 - Tels. M-9944 y M-9945
San Rafael 155 - Tel A-6511

Rusia propone a Turquía reanudar las negociaciones

Insiste en concertar un Pacto en la misma forma que se habló al principio

LONDRES, noviembre 15. (Havas). Rusia ha propuesto a Turquía reanudar las negociaciones suspendidas hace varias semanas, comunica hoy el corresponsal del «Daily Herald» (órgano laborista) en Estambul. Se sabe que M. Terenjeff, embajador de los Soviets en Ankara, ha preguntado al Gobierno turco si aceptaría reanudar las negociaciones, en el punto inicial que tuvieron. Igualmente se dice que se ha sugerido a la República otomana firmar un pacto turco-ruso en la forma que se propuso en un principio, con las reservas consiguientes y que fueron aceptadas originalmente por Inglaterra y Francia, en relación con el tratado anglo-franco-turco.

Hasta el momento Ankara ha contestado solamente que necesitaba consultar la cuestión con Londres y París. Al mismo tiempo Rumanía ha hecho a Turquía la sugestión de reunir inmediatamente a los cuatro Estados miembros de la Entente balkánica (los dos mencionados, más Yugoeslavia y Grecia), para invitar conjuntamente a Italia, Hungría y Bulgaria a unirse al grupo, y constituir un Frente Balkánico de Paz. Al igual que en el caso de la proposición de Moscú, la cancillería otomana estudiará el proyecto rumano.

VIENE EL «ORIENTE» A LA HABANA INAUGURANDO SUS VIAJES INVERNALES

NEW YORK, nov. 15. (AP).—El vapor «Oriente», salió a las cuatro de la tarde para la Habana, inaugurando la serie de viajes invernales de los miércoles, en vez de los sábados, para la capital cubana. El barco lleva 102 pasajeros.

El cambio de salidas se hizo, según los funcionarios de la compañía, para permitir que el bargo traiga a New York tomates y habas limas cubanos, en beneficio de los comerciantes de esta ciudad.

22,000 EXTRANJEROS SE VEN OBLIGADOS A SALIR DE LUGARES DE LETONIA

RIGA, nov. 15. (AP).—Los extranjeros, en número de unos 22,000, se verán obligados a abandonar ciertas áreas de Letonia como consecuencia de un decreto del Gobierno que fuerza a los extranjeros a alejarse de Riga y de otras zonas estratégicas.

La policía comenzó hoy a examinar las solicitudes presentadas por los extranjeros que tratan de ser exceptuados del decreto que entrará en vigor el 15 de diciembre.

DESIGNA EL GOBIERNO DE FRANCO SU AGENTE CONSULAR EN NUEVITAS

El señor Salustiano Díaz Fontela, Agente Consular Honorario de España en Nuevitas, Camagüey, nos comunica atentamente haber sido nombrado por el Gobierno del Generalísimo para tan honroso cargo.

Su designación fué aprobada por el Gobierno de la República de Cuba, según consta en la Gaceta Oficial de fecha 24 de agosto último.

CICLO DE CONFERENCIAS EN EL CIRCULO DE BELLAS ARTES

Hoy, jueves 16, a las 9 de la noche, se iniciará en esta prestigiosa institución de arte y de cultura, un interesantísimo ciclo de «conferencias hispano-americanas» escogiéndose para ello, «un hombre o un libro» de cada país de la América Latina, que signifiquen alguna trascendencia social, artística o política en su evolución histórica.

El Dr. Medardo Vitier, ex Secretario de Educación y Presidente de la Sección de Literatura del Círculo, iniciará el ciclo, con la figura de Andrés Bello, Chile, y su conferencia examinará: A) su obra de escritor, y B) tres reflexiones sobre la misión de Bello en América.

Han sido invitadas a dicho acto la representación diplomática y consular de Chile en Cuba, así como la Secretaría de Estado, y su Dirección de Relaciones Culturales, la Secretaría de Educación y Dirección de Cultura, y el Departamento de Cultura Municipal.

PALACIO

INDULTADO GARCIA ADAY

Ha sido enviado a la Gaceta Oficial el Decreto de indulto total condicional a favor de Cipriano García Aday, perdonándole el resto que le queda por cumplir de la sanción de 90 días de encarcelamiento que le impuso el Juez Municipal de Rodas, en funciones de correccional, por el delito de desacato a la autoridad, previsto y penado en el Art. 258 del Código de Defensa Social.

REPOSICION LESIVA

También ha sido enviado a la Gaceta un Decreto de la Secretaría de O. P. declarando lesiva a los intereses de la administración la resolución de la Comisión del Servicio Civil ordenando la reposición de César Zamora Oliva como Oficial de Administración Clase Tercera, Auxiliar del Director General de la Dirección General de la Secretaría de Obras Públicas.

LOCAL DE LA CONFERENCIA

Hoy visitará al Presidente de la República el Secretario de Educación, al objeto de determinar si la Conferencia Panamericana del Trabajo, que se inaugurará en la Habana el día 21, realizará sus labores en el hemiciclo de la Secretaría, donde estaba anteriormente la Cámara de Representantes.

AZOTADO CERCA DE MIAMI POR FUERTES VIENTOS, UN BUQUE-ESCUELA DE E. U.

MIAMI, Florida, nov. 15. (AP).—El buque-escuela «Joseph Conrad», de la Comisión Marítima, fué remolcado hoy hasta el puerto después que pasó toda la noche luchando con un fuerte viento y mar gruesa.

Dos veces el velero de tres mástiles perdió el gobierno y fué lanzado hacia la playa, pero en las tres ocasiones la tripulación izó velas y logró apartar la nave de la costa.

El guardacostas «Mojave» dió remolque al velero.

GRAN MAYORIA AUTENTICA EN SANTIAGO DE LAS VEGAS

SANTIAGO DE LAS VEGAS, noviembre 15. DIARIO, Habana.—Dentro de la mayor animación se celebraron las elecciones, concurriendo gran número de electores.

Obtuvieron el primer lugar los «auténticos», con gran mayoría; el segundo lugar, Acción Republicana; el tercero, el Partido Liberal.

Los datos oficiales, hasta la hora en que telegrafiamos (diez de la noche), son los siguientes: Auténticos, 1,773 votos en 27 colegios; Acción Republicana, 1,239 votos en 27 colegios; Liberales, 589 votos; Comunistas, 396; Unión Nacionalista, 321; Conjunto, 275 votos; Demócrata Republicano, 265; Realistas, 238; ABC, 168 PAN, 49 y Popular Cubano, 47. Estas cifras últimas son de 17 colegios, faltando 11 de los cuales no han llegado datos, pero se estima que no harán variar el resultado de los primeros puestos, ya que en el término funcionaron 29 colegios electorales. En estos momentos se celebra en el Círculo Auténtico gran fiesta en celebración del triunfo. También al mismo lugar han llegado más de 500 miembros de Acción Republicana, llevando al frente al Dr. Antonio Ramírez, Alcalde Municipal y Presidente de dicho Partido, con el Dr. Radio Cremata, Representante a la Cámara, para felicitar a los triunfadores del Término. Los oradores hicieron votos por el pronto y total restablecimiento de «Eddy» Chibás.—**Manuel Perera**, corresponsal.

Los buzos rescatarán del fondo del mar las joyas del Emperador Maximiliano

NEW YORK, nov. 15. (AP).—Los buzos de profundidad sacarán un cargamento de champagne que se encuentra bajo el mar desde hace veintiocho años.

Una compañía anunció hoy los planes para recuperar ese vino que se fué al fondo con el vapor «Mérida», hundido en un choque frente a Chesapeake, el 13 de mayo de 1911.

El barco llevaba también plata, oro y otros objetos de valor, entre ellos las joyas de la corona del emperador Maximiliano de México, valoradas en siete millones de dólares.

EL VAPOR GRIEGO «GIORGIOS» SE PERDIO POR CHOQUE CON UN OBSTACULO

LONDRES, noviembre 15. (Havas). El vapor griego «Giorgios» se hundió a consecuencia de haber chocado con un obstáculo sumergido. Algunos de los miembros de la tripulación fueron recogidos por un buque de salvamento.

CAPTURADO UNO DE LOS VAPORES ALEMANES QUE SE REFUGIARON EN VIGO

LONDRES, noviembre 15. (Havas).—Un vapor alemán de 989 toneladas de desplazamiento fué conducido hoy a un puerto inglés de la costa occidental, como presa de guerra. El buque fué de los que se refugiaron en Vigo (España), cuando estalló la guerra. Su tripulación decidió dirigirse a Alemania después de haber repostado de víveres allí. Ya en el Atlántico, fué avistado por un crucero británico, que lo capturó.

SALVADOS OTROS CINCO DE LOS MARINOS DEL DESTROYER INGLES PERDIDO

LONDRES, noviembre 15. (Havas).—Un comunicado oficial del Almirantazgo dice: «La Secretaría del Almirantazgo puede anunciar la siguiente rectificación de las pérdidas habidas en la tripulación del destroyer hundido anteayer por una mina alemana: de los seis desaparecidos, cuatro han resultado ilesos, y uno herido. Solamente se ignora la suerte de uno.»

APARECIERON CUATRO NAUFRAGOS

LONDRES, noviembre 15. (AP).—El Almirantazgo anuncia que cuatro de los seis hombres que faltaban del destroyer que el lunes pasado fué hundido por una mina alemana, llegaron al puerto de Firth of Forth y que se encuentran gravemente heridos.

La lista revisada de bajas revela que un marino del destroyer perdió la vida, que dos faltan, y que 16 fueron heridos.

Recibida en Berlín una placa enviada por el Alma Máter

Será colocada en breve en el monumento que se ha erigido a Humboldt

BERLIN, nov. 15 (Transocean).—La Universidad de la Habana, honró a la Universidad del Reich con la entrega de una placa conmemorativa, fundida en bronce, destinada al monumento del gran explorador alemán Alexander von Humboldt, "segundo descubridor de Cuba".

La Placa fué traída a Alemania por el célebre médico cubano y catedrático doctor Miguel A. Branly cuando éste concurrió el verano pasado a un Congreso organizado por la Academia de Médicos germano-iberoamericana. A causa de la guerra el eminente catedrático cubano se vió en la imposibilidad de entregar personalmente la placa a la Universidad de Berlín, según estaba previsto. Por esto, la entrega fué realizada por la Academia de Médicos germano-iberoamericana con motivo de un acto solemne, en cuyo curso se dió lectura a un mensaje del doctor Branly, quien expresó el aprecio de Cuba por el gran explorador alemán y ensalzó también las relaciones científicas cordiales y provechosas que existen entre los países hispanoamericanos y el Reich alemán.

UNA CONFERENCIA EN LA SOCIEDAD DE LEGISLACION COMPARADA

En la tarde de hoy a las cinco y media el doctor Raúl de Cárdenas, ex Secretario de Justicia y representante a la Cámara pronunciará en la prestigiosa Sociedad de Legislación Comparada de la Habana, filial de la de París, una conferencia con el título «Los Derechos Privados y la Constitución del Estado».

El doctor Pedro G. de Medina y Sobrado organizador de este ciclo de conferencias públicas, pronunciará las palabras de salutación del conferenciante.

El acto tendrá lugar en el elegante salón de actos de la Sociedad Cubana de Ingenieros, Avenida de Bélgica No.

LOS ANTEPROYECTOS DE PRESUPUESTOS

Se informó a los repórters palatinos que el señor Presidente de la República había enviado ayer mismo, al Senado, los anteproyectos del presupuesto general de 1940, aprobados por el Consejo de Secretarios.

Dicho presupuesto alcanza el montante de $76.000,000.00.

Debiendo quedar vigente el primero de enero del año próximo el Senado lo discutirá y aprobará al comienzo de diciembre, pasándolo luego a la Cámara Popular, para su ratificación.

AVISO MUY IMPORTANTE

Ponemos en conocimiento de nuestra numerosa y distinguida clientela, que debido a las repercusiones de la GUERRA EUROPEA en nuestra fábrica de Indianápolis, la cual ha tenido que dedicar parte de su maquinaria a la confección de calcetines y ropa para fines militares, varios de los artículos de nuestra línea de importación sufrirán alguna demora en llegar a sus manos. Mucho agradeceremos la condescencia que nos sea dispensada. Para cualquier aclaración, pueden dirigirse a:

REAL SILK CORPORATION
BERNAZA Nº 7.—TELEFONO M-6023.—HABANA.

M.E.C.D. 2016

DIARIO DE LA MARINA

(S. A.)
FUNDADO EN 1832.
(Dirigido hasta 1919 por D. Nicolás Rivero y Muñiz)
DIRECTOR: Dr. JOSE I. RIVERO
ADMINISTRADOR: D. CELSO GONZALEZ
Domicilio Social: PASEO DE MARTI, Número 551
Agente en N. York: Joshua B. Powers, Ins. 220 East, 42nd. St. New York City.

Editado por la Cía. DIARIO DE LA MARINA. (S. A.), cuyo programa consiste «en la defensa de los intereses generales y permanentes de la Nación cubana, de los especiales de la Colonia Española establecida en la misma y de la unión y armonía entre los diversos elementos que conviven en el país». Art. 1o. de los Estatutos.

TELEFONOS DEL DIARIO

Dirección	M-2356
Administración	M-7910
Suscripciones	M-7911
Quejas	M-7911
Clasificados	M-7915
Jefe Redacción	M-1287
Redacción	M-7913
Sports	M-7914
Ag. Guanabacoa	XO-1584

PRECIOS DE SUSCRIPCION (Y AVANCE)

	Territorio Nacional	Extranjero	Países Fuera del Convenio Postal
Año	$ 15.90	$ 17.00	$ 20.00
Semestre	8.20	9.00	11.00
Trimestre	4.35	5.00	6.00
Mes	1.50	— —	—
Domirical Año	—	8 00	7.90

EDITORIAL

La gran significación de la jornada cívica

Las elecciones de ayer han sido verdadero ejemplo de capacidad cívica, dado por nuestro pueblo que concurrió a las urnas, con orden y entusiasmo, a elegir a los miembros de la Asamblea Constituyente. La justa comicial, según todas las noticias, hubo de caracterizarse por el respeto mutuo de los partidos y la cordialidad entre los ciudadanos. Desprovista la lucha de violencias, ofreció el carácter de una pugna ideológica y también el aspecto de una perfecta lección de democracia. Hay que abonarle a la ciudadanía este brillante servicio a la República que nos sitúa, por su significación y trascendencia, entre los pueblos cultos en los que el ejercicio del sufragio es un acto responsable, al que se vinculan la tranquilidad presente y el bienestar futuro. De acuerdo con las promesas que al país hicieran los gobernantes, tuvieron los electores todo género de garantías y la fuerza pública hubo de limitarse, en todas partes, a la conservación del sosiego, dentro de una imparcialidad integral. Vale la pena poner de resalto estos detalles básicos de la jornada pasada, porque hacen honor a los que la organizaron y a los que intervinieran en ella. El alma nacional se satisface, además, porque el acontecimiento de ayer parece ser nuncio de transformaciones vitales en nuestra política. Nos hemos dolido, largo tiempo de los defectos y vicios derivados de una mala comprensión de nuestros deberes en la hora solemne de ejercer el derecho del voto. También hemos sufrido con exceso por la duda que hizo huésped constante del espíritu cubano: la arbitrariedad. Por suerte, las elecciones que acaban de celebrarse rectifican muchos viejos conceptos. Hemos podido verificar comicios honestos con la asistencia de una crecida cifra de votantes, guiados a la defensa de sus principios y candidatos sin ningún asomo de recelo sobre la honradez del acto que iba a verificarse. Porque, bueno es que lo consignemos, al pueblo le animó durante la jornada que acaba de extinguirse, una gran confianza: la de que los votos únicamente los votos, serían triunfos.

Esta prueba de capacidad debe satisfacernos por doble motivo, por lo que encierra de rectificación de nuestras costumbres públicas y por lo que ha de influir en las labores de la Asamblea Constituyente. Al cabo, un organismo de esta especie no puede emanar sino de la legítima voluntad del electorado, a fin de que tengan verdadera potestad sus resoluciones. La redacción del Código Fundamental de una nación, liga y responsabiliza a los que intervienen en esa función asaz severa y trascendente, sin igual tal vez en la historia de los pueblos, ya que la Constitución no se acuerda y promulga sólo para unos, sino para todos y con vista no sólo al presente, sino también al pasado y el futuro. No cabe duda de que, contra lo que objetaban los eternos Zoilos (renuentes siempre a conceder a sus conciudadanos nada que tienda a exaltarlos o a reconocerles sus virtudes innegables, muchas más y mayores que sus defectos) nuestro pueblo ha ido a estos comicios con plena responsabilidad de que se le convocaba a desarrollar una acción tan responsable como trascendental. A tal llamada respondieron—nos complace anotarlo—lo mismo hombres que mujeres, si iguales en derechos, según nuestra actual ley constitucional, iguales también en preocupaciones patrióticas y en anhelos de mejoramiento colectivo. Y de idéntico modo los diversos representativos de las varias clases sociales, integrantes de la nación, dinamizadas por el afán de ofrecerle un aporte efectivo y leal al futuro de la República. Ese futuro estará muy pronto en las manos—en todo lo que es humano admitir—de los candidatos que fueron investidos con los supremos poderes populares en los comicios de ayer. Sólo nos toca por ahora, remedando la frase que pronunciara Jorge Washington al jurar la Constitución de los Estados Unidos, desearles la ayuda de Dios.

LAS MUJERES DE HOY

(Especial para DIARIO DE LA MARINA)

Hay que decirlo y enorgullecerse de ello: las mujeres modernas evolucionan a la velocidad de los reyezuelos que atraviesan los Continentes a trescientos kilómetros por hora. Giran en remolino y vuelven a encontrarse en el centro de los dramas europeos, como en el medio de las originalidades sociales, con una desenvoltura que turba a veces el espíritu del hombre. En una palabra, saben evolucionar.

Sin embargo, quiero que se compruebe. No es un curso de o sobre la evolución lo que me propongo hacer en estos instantes. Sencillamente me han dado ganas de aportar el homenaje de un poeta a la actitud extraordinariamente sutil y animosa de las mujeres del último minuto ante los problemas que enloquecían antaño a nuestras abuelas: la educación, la moda, el trabajo, el azar, el amor, y ahora.. la guerra europea. Dejemos el corazón en su sitio y no miremos más que las actitudes, el entrenamiento, el **bluff**, o esas comedias más o menos bien representadas a que nos obliga el **modernismo**. Sabemos que el corazón no cambia. No hay sino una diferencia de grado. Pero, entre las actitudes, o, si se quiere, en todo cuanto no toca al amor, existen diferencias de naturaleza.

Las mujeres de Tolstoi y de Dickens, de Maupassant y de Bourget, gustaban con bastante uniformidad los casos fortuitos del azar, la crisis, la aventura novelesca, el secreto de las locas pasiones. Las de hoy prefieren lo que ellas llaman: el **deporte** en materia de alma, el valor en materia de guerra.

Escribíais a una mujer para invitarla a cenar al restaurante, sin conocerla o no habiendo tenido con ella más que una sola y corta entrevista mundana, y era posible que no os respondiera. Pero que ella se supiese autorizada a charlar con alguien en ocasión de alguna ceremonia, de alguna fatalidad moderna, y la veríais en seguida deshacerse de sus principios y entablar combate. Era más **deporte**. Esto podía ser sin consecuencias; pero no lo era jamás sin riesgos. Así, las mujeres, se sometían en apariencia a las leyes de la promiscuidad fortuita de la sociedad contemporánea. Mas en el fondo, jugaban poco con la aventura y el azar. Querían a la vez la seguridad y la autoridad. Es aquí, precisamente, adonde yo deseaba venir.

Las mujeres de 1939, según la expresión consagrada desde que hay prototipos y que se las numera, me parecen más avanzadas que los hombres, por lo menos que los hombres europeos, en ese delicado dominio de adaptación a una situación nueva. Comprenden o han comprendido más de prisa y puede ser que mejor que los hombres, la fusión de las clases en el drama y en lo novelesco del valor.

Los hombres necesitan ser grandes como los demonios que han conquistado. La vida no es una estación, sino una conquista. Y el alma de los mortales reclama más fuegos artificiales que cenizas. La sombra es pérfida, la resignación es un crimen, la mediocridad una mancha (sólo los astros consuelan y son dignos de la dicha...) Las mujeres modernas han comprendido esta desesperación, y casi se han agrupado en una cruzada de bravura y de **charme** (encanto) para hechizar los espíritus machos. El mundo vive horas tensas y palpitantes en el curso de las cuales parece que se amenaza hasta la evolución. Volvámonos hacia la gracia femenina. Es fuente de optimismo.

En ese dominio de trastornos profundos, las mujeres serán nuestras mejores consejeras. En el desorden más extremo—lo he observado en mis sueños de poeta—aparece una muchacha elegante como la aurora. Sabe ya lo que yo no sé todavía. Es experta hasta el punto de lanzar modas de aprehensión, de guerra o de renacimiento.

Se me ha ocurrido querer huir la vida. Los demonios de la soledad, con largos muslos de langosta, con ojos color de túnel, danzaban en los escalones del silencio en tanto que yo desertaba. En lo más fuerte del aislamiento, miraba entonces a una empleada, una telefonista, una manicura o una mujer de sociedad, y los movimientos de esas ondinas de la calle levantaban en mí las toneladas de la esperanza muerta. Todas las mujeres, desde la más humilde a la más encopetada, me batían de cien largos sobre la arena de la vida. Parecían salvar al mundo de las ruinas y de los engaños.

Hay que repetirlo: es la mujer moderna la que ha comprendido mejor este papel brillante y profundamente generoso que consiste en agradar y conmover en lo Trágico. Es el alma misma de esa adaptación que llamamos evolución. Evolución, es decir, río irrevocable que corre hacia el Infinito.

León-Paul FARGUE

Paris, Noviembre 1939

NOVEDADES DE HOTELES

El Albany Hotel, de Denver, tiene en el centro de su salón comedor una piscina que contiene truchas de montaña. Los clientes pueden elegir el pez que desean comer y de ese modo original tienen la completa seguridad de que se les sirve fresco.

El Ritz-Carlton, de Boston, no sólo da a sus huéspedes, gratis, el diario de la mañana junto con el desayuno sino que provee a cada habitación con el último número del Atlantic Monthly».

Teléfonos en cada baño, es uno de los lemas de un hotel de Washington para atraer a los hombres de negocios muy ocupados.

Los huéspedes se llevan ceniceros, alfileteros y toalleros de los hoteles y muchos de ellos consideran a esos artículos como simples «souvenirs». Un hotel calcula un promedio de dos toallas perdidas por cada huésped que aloja. (Del «Fact Digest», Emaus, Pensilvania).

Epistolario de OTEYZA

Sr. D. Cruz Oracio Lucas.
Madrid.

Muy señor mío:

Cuando pueda usted leer esta carta, cosa para la cual han de transcurrir bastantes años, ya que apenas hace un mes de su nacimiento, no habrá de extrañarle que se le escribiere en tan tierna edad. No; no le producirá extrañeza el inusitado hecho, pues entonces estará enterado usted de otro hecho más inusitado todavía, que trae como consecuencia el que yo le esté escribiendo la carta presente.

El hecho en cuestión es que hoy, día de la fecha, pertenece usted a un partido político. Y no desde este día de la fecha, sino desde el día de la fecha en que nació. Ese mismo día, esa misma hora y casi ese mismo cuarto, a los dieciséis minutos de nacer, fué usted inscrito como miembro de la organización de Falange Española Tradicionalista de las J. O. N. S. Apresuramiento de definirse políticamente que yo me apresuro también a alabar.

Su señor padre, don Cruz Oracio Miguel, supongo que tras previo acuerdo con su señora madre—quiero decir, la suya, o, mejor dicho, la de usted—, doña Edelia Lucas Rodríguez, obró muy bien haciéndole falangista en cuanto vino al mundo, opinión que voy a explicar con lo que va a seguir.

Cuando yo hice mis primeras declaraciones de republicanismo, había muy pocos republicanos en España. Algunos viejos idealistas, consecuentes con sus actuaciones durante la anterior República, y tal cual joven cuya idealidad era aún mayor, puesto que quien republicano se declarase nada había de obtener de la Monarquía. Y pronto los republicanos españoles fuimos menos aún. Melquiades Alvarez—al que Dios haya perdonado, que ya tenía de qué—inventó el reformismo, con su indiferencia por la forma de gobierno, y al partido reformista se fueron aquéllos que querían cargos gubernamentales. Entonces los republicanos de nuestro país nos quedamos en cuadro.

Pero a nuestro país vino la República de nuevo, como la primavera, según Antonio Machado—

«La primavera ha venido,
no se sabe cómo ha sido»—,

y trajo un florecimiento de republicanos grandísimo. Siendo lo notable que estos republicanos noveles, se lanzaron a pretender—y a alcanzar ¡que fué lo más triste!—los más altos cargos del régimen, con este estribillo: «Yo que soy republicano de toda la vida».

Hubo que reirse, ¡por no llorar! De toda la vida... En las elecciones del año 33, el partido agrario, creado unos meses antes, obtuvo cuantiosa votación. Felicité por ello a Juan Pujol, uno de sus fundadores, reconociendo que el triunfo fué grande. Y Pujol, con su suave ironía, me dijo: «Ha sido enorme el triunfo, sí. Has de saber que ya hay agrarios de toda la vida». Yo solté una carcajada que tuvo eco de gemido.

Ahora estoy seguro de que en España falangistas de toda la vida hay ya. Muchos, muchísimos, ¡tantos como republicanos de toda la vida hubo al advenimiento de la República! Pero lo cierto es que falangista de toda la vida verdaderamente, no existe más que uno. Usted, que ha sido inscrito como miembro de Falange casi al cuarto de hora de su nacimiento. Lo cual me parece convenientísimo, porque así habrá en nuestra política alguien que sea algo «de toda la vida» de veras.

A menos que usted, en el transcurso del tiempo, se afilie a otro partido que llegue a triunfar. Pero conste que entonces le diré yo que lo que fué «de toda la vida» era otra cosa. Deseando no tener que llegar a decírselo, me ofrezco de usted atento s. s. q. e. s. m.

Luis DE OTEYZA.

La Habana, 16 de noviembre, 1939.

BIBLIOGRAFIA

PUBLICACIONES RECIBIDAS

SILEX—Isabel Alvarez—La Habana, 1939.—Editorial: F. Verdugo.—159 páginas.—Llega a nuestras manos el segundo tomo de versos de Isabel Alvarez, la poetisa que en poco tiempo ha logrado destacarse como una de las mejores cultivadoras del verso en nuestro ambiente literario.

«Silex», un libro de innegable originalidad poética, nos da en sus páginas toda la emoción vibrante de un alma sincera y apasionada. Como en «Inix», hay una honda tristeza que no logra vencer la esperanza del futuro mejor, pero deja filtrar, a través de las ventanas de sus sueños, fugaces relámpagos de luz que son en su perenne desengaño vivaces mariposas de ilusión.

Isabel Alvarez ha mejorado en este libro su producción poética. Más ajuste al ritmo interno, y más cadencia en el todo de su poesía, no así en su risa que prefiere la libertad antes que nada, hace de su poesía un vehículo de emoción por donde se le fuga el alma presurosa.

Agradecemos a Isabel Alvarez su envío, y le deseamos grandes éxitos en este género que con tanto entusiasmo cultiva.

REVISTA BIMESTRE CUBANA—Director: Fernando Ortiz.—La Habana, Julio-Agosto de 1939.—Vol. XLIV, No. 1.—Recibimos esta magnífica publicación que dirige el culto doctor Fernando Ortiz, y que es un alto exponente de nuestra cultura literaria. Los más destacados intelectuales del momento colaboran en sus páginas con trabajos dignos del más entusiasta aplauso.

Entre otros merecen citarse el que calza la firma prestigiosa de la doctora Camila Henríquez Ureña, titulado «Feminismo», que es un estudio interesantísimo del proceso evolutivo de la mujer en la historia, escrito con un estilo depurado y elegante, y que fué leído en la Institución Hispanocubana de Cultura.—«Fisiología de la Revolución Francesa», un interesante trabajo de Antonio Alvarez Pedroso.—«José María Heredia y sus Obras», otro magnífico trabajo de Gustavo Adolfo Mejía.—«Iconografía de Enrique José Varona», Primera parte: 1. Fotografías y otros trabajos ejecutados o publicados antes de su muerte, por Fermín Peraza y Sarauza.—También artículos de Diego Vicente Tejera, (hijo), y de Anselmo Crisafulli.—La Revista Bimestre Cubana, por su empeño en elevar el nivel cultural de nuestro país, merece una cálida felicitación de estímulo y una fervorosa acogida por parte de nuestros más destacados intelectuales.

FECHAS Y ANIVERSARIOS NOVIEMBRE 16

—En 1869 tuvo lugar la inauguración del Canal de Suez, obra maestra de ingeniería debida a Fernando de Lesseps, el célebre diplomático francés.

—En el año 42 antes de Jesucristo, nació Tiberius Claudius Nerón, emperador de Roma.

TU VESTIDO LARGO

María Dolores.

Quién cantará el poema de tu gracia,
bijan de aristocracia, muñequita ideal,
tanagra menudita y armoniosa.
espiga, estrella, rosa,
carne de madrigal...?

Bajo el blanco vestido
grácilmente ceñido
de tu primera noche de mujer,
quién escuchar pudiera
el ardiente latir de la quimera
que hace a tu corazón estremecer!

Raudales de sonidos misteriosos,
embriaguez de perfumes deliciosos
en torno a tus sentidos flotarán,
y el Niño Amor y el Hada Fantasía
en fraternal porfía
tus pasos guiarán.

Que ellos te hagan feliz, María Dolores,
que sólo aromas, risas, cantos, flores,
cortejo sean de tu juventud,
que nunca manche tu vestido largo
la piel de un fruto amargo,
Muñeca de ilusión, flor de virtud.

Mercedes VALERO DE CABAL.

LLEGO EL MOMENTO

por Roseñada

—Bueno, y ahora vamos a ver cómo se portan contigo los que se han pasado la vida diciendo que te adoraban...

LOS ESTADOS UNIDOS Y EL COMERCIO CON LA AMERICA HISPANA

Dificultades que se presentan y soluciones propuestas

Por IRA WOLFERT

(La guerra europea ofrece a la Unión la oportunidad de aumentar el intercambio con Hispanoamérica. ¿Qué dificultades se presentan? ¿Cuáles serían sus remedios? La N. A. N. A. ha formulado estas preguntas a cuatro de los más desacados personajes estadounidenses vinculados a los países del sur, y sus respuestas quedan consignadas en una serie de artículos. Este es el tercero).

NUEVA YORK, noviembre de 1939.—El turista norteamericano tiene ahora cerradas las puertas de Europa a raíz de la guerra. ¿Dirigirá ahora sus pasos a la América Hispana y dejará allí los millones de dólares que acostumbraba a gastar en Europa, con lo que esos países podrán aumentar sus compras en Estados Unidos?

Estas preguntas le fueron formuladas al señor Robert L. Clarkson, presidente del directorio de la "American Express Company", entidad que acaba de abrir 17 sucursales en Sudamérica.

En 1937, último año citado en las estadísticas, los turistas norteamericanos proveyeron el 15 por ciento del dinero con que las naciones extranjeras hicieron sus adquisiciones en la Unión. Por cada uno de los dólares que los turistas estadounidenses gastaron en Hispanoamérica dejaron 30 en Europa. Toda vez que todos están de acuerdo en que el aumento actual del intercambio con la América Latina no podrá ser permanentemente si esas naciones no disponen de suficientes cantidades de dólares, ¿sería posible que los turistas los suministraran? ¿Habrá un gran incremento en el turismo a la América Latina, y llegará éste a adquirir las proporciones del turismo a Europa?

—El número de viajeros que visitan la América Latina—dijo Mr. Clarkson—ha ido aumentando paulatinamente desde 1932. En el período comprendido entre 1932 y 1938 este número ha aumentado al doble, aunque es todavía relativamente pequeño: menos de 25.000 anuales que van a las Américas Central y del Sur, y 25.00 a México. Todo parece indicar que en breve habrá grandes grupos de turistas que visitarán los países del sur. Empero, no hay que ser demasiado optimistas. Sud América no cuenta con suficientes hoteles de primera clase para albergar a un número de visitantes que crezca de la noche a la mañana.

Incentivos de viaje

"La gente viaja por muchas razones. Muchos viajan simplemente por viajar, por salir de sus casas y de su país. Son gente que está cansada de la rutina diaria y quiere divertirse. Para esta clase de viajeros poco importa dónde se detenga el buque, siempre que allí haya donde pasar un buen rato. Sin embargo—y esto tiene su importancia—esta gente no quiere que la aventura del viaje termine al volver el barco a Nueva York: uno de los aspectos más gratos del viajar es poder hablar de las cosas vistas, y de que "hemos viajado". Todos lo hacemos. y nada hay en ello de censurable. Pero observará usted que siempre estos viajeros encontrarán la forma de intercalar la frase "recuerdo que cuando estuve yo en París..." sucedió tal y cual cosa. Se desprende de esto que la gente prefiere ir a los lugares que se mencionen a menudo, donde ocurra algo que despierte el interés general por mencionarse en los periódicos o en las noticias del día.

"Cuando el actual duque de Windsor era príncipe de Gales y efectuó una visita al Africa, el resultado fué que el número de turistas que querían conocer ese continente aumentó considerablemente. Idéntica cosa ocurrió cuando el extinto Will Rogers hizo un viaje a Sudamérica. Empero, no basta con eso. La gente quiere ir adonde le lleven sus simpatías. Los viajes a los países escandinavos, por ejemplo, encontraban muchos partidarios en la Unión debido a la publicidad favorable recibida por esas naciones a causa de la cordura de sus sistemas económicos y de que Finlandia paga puntualmente su deuda de guerra a Norteamérica, cosa que los periódicos comentan a menudo: Del mismo modo, al incautarse México de los yacimientos petrolíferos de propiedad norteamericana, el número de turistas de este país que se dirigieron a la vecina república disminuyó en el 37 por ciento.

Interés periodístico

"El aumento de nuestro comercio con Sudamérica despertará, como es lógico, interés por esos países en Estados Unidos. Sudamérica ocupará más la atención de los periódicos, del mismo modo que ocurrió durante la última guerra. Tenemos ahora una oportunidad mejor de aprovechar esta circunstancia debido a que los buques de la línea Grace, que hacen el servicio a la costa del Pacífico, los de la línea American Republic, que van a la costa del Atlántico, y los de la línea Delta, que visitan los puertos del Caribe, son naves modernas y ofrecen excelente comodidades para los pasajeros.

"El hecho de que las líneas aéreas Pan-Américan y Panagra efectúan un servicio que lleva al pasajero de Nueva York en cuatro días y medio a Buenos Aires es también un factor importante. El viaje redondo de Nueva York a Buenos Aires dura 38 días, que es demasiado navegar para el pasajero, que se aburre de ver tanta agua. Quizá si los mismos argentinos y brasileños resolvieran enviar sus buques de pasajeros a Nueva York, siempre que fueran unidades modernas y bien atendidas, lograran hacer aumentar el número de viajeros, por la novedad de viajar en barcos de esa nacionalidad que los norteamericanos desconocen. Nos dicen que esos dos países sudamericanos tiene algunos buques que, aunque de tonelaje pequeño, se prestarían para el transporte de pasajeros y carga.

"Sudamérica ofrece al turista todo lo que puede ofrecerle Europa y más también. Para que Europa pudiera ofrecer la variedad de clima y panoramas que tiene la América del Sur, tendría que extenderse hasta el confín meridional de Egipto. Sudamérica tiene montañas y playas de increíble belleza, y una zona de lagos andinos que es única en el mundo, situada en el límite de la Argentina y Chile, en la parte sur. Y, claro está, hay allí oportunidad de practicar cuanto deporte se quiera: carreras, polo, deportes de invierno, etc. además de haber casinos donde se juega y se divierte el visitante. Todo ello sin mencionar los innumerables temas de observación que tiene allí el estudioso.

"Sin embargo, no creo que Sudamérica reemplazará a Europa como centro de atracción para nuestros turistas; por lo menos. dentro de nuestra generación. La gran mayoría de los norteamericanos tiene todavía raíces en Europa, y allí le llevan sus intereses primordiales. Esto no obstante, creo que la ola de turistas beneficiará a nuestro intercambio con la América Hispana. El año pasado, para no ir más lejos, tres cruceros efectuados por turistas que salieron de Nueva York dejaron 50.000 dólares en los puertos donde tocaron."

Derechos reservados a DIARIO DE LA MARINA por North American Newspaper Alliance.

LA ECONOMIA DE UNA GOTA

En las primeros tiempos de la Standard Oil Company el extinto Rockefeller visitaba una de las refinerías y se detuvo a contemplar el funcionamiento de la intrincada máquina que soldaba las tapas de las latas ya llenas de aceite.

Luego se vió que estaba contando las gotas de soldadura usadas por la máquina para soldar cada lata: 39 gotas exactas.

Rockefeller preguntó si alguien había probado el ajuste de la máquina para asegurarse de cuánta sustancia de soldar se necesitaba exactamente.

No. Nadie lo había hecho. Pero entonces se hizo en seguida una prueba, de la que resultó que 37 gotas no eran suficientes, pero que 38 gotas podrían soldar la tapa tan sólida como 39.

Esa gota de soldadura significó para la Standard Oil Company una economía de alrededor de 50,444 dólares por año. (De «Dun-s Review», Nueva York).

A TRAVES DE LA VID

AVERIGUACIONES

Un estimable «Lector» me pregunta si es Richard Wagner, el músico famoso, el autor de la obra titulada: «La vida sencilla», traducida por cierto, y admirablemente, por el doctor Gonzalo Aróstegui y del Castillo.

Sucede con el apellido de Wagner, en Alemania, lo mismo que entre los españoles con el de Pérez, Fernández, Martínez, etc., que son patronímicos; al extremo que el de «García», por ejemplo, se le considera español mientras no se pruebe lo contrario.

La pregunta que me hacen, me recuerda un cuento que anda por ahí. Le llevaron a un Juez de Instrucción el nombre de un presunto asesino que andaban buscando, y murmuró el magistrado con ese aire reflexivo del que trata de recordarse:

—¿López?... ¿López?... Me parece que no me es desconocido este nombre.

En los Estados Unidos los López y otros de la misma especie, son los Smith y los Brown que allí existen, hasta el extremo que se cuenta que durante cierta representación teatral sonaron, en el exterior, los timbres que se usan para las alarmas de incendio. El empresario se adelantó al proscenio y para tranquilizar al público le dijo:

—No tengan temor alguno porque ya se sabe que la casa que se está quemando es la de un tal Smith.

El público al oír esta noticia salió en masa y el teatro quedó vacío.

Esto prueba la abundancia del apellido y las interminables páginas de la Guía del Teléfono.

Y vamos a Wagner, que aunque en Alemania sea tan vulgar como Weber o Muller, no es razón para que yo no concrete la respuesta que se me ha pedido.

El Wagner, autor de «La vie simple» es francés y aunque no lo conozco más que por sus libros, que son muchos y buenos y de acendrada moral, sé que, a pesar de su apellido, estaba siempre soñando, como todos sus compatriotas, en aq... dos desdichadas provincias, la ... cia y la Lorena, que le habían ... tado a la nación francesa.

Wagner ha tardado mucho en ... conocido en Francia a pesar de ... labor larguísima y de mérito ... no sucede como aquí, en donde ... despertar uno y encontrarse con ... celebridad, no halla quien le diga ... pata puso el huevo.

Otro libro de Wagner, muy ... resante, es «Junto al hogar» ... sido traducido a varios idiomas.

La preocupación del autor ... moral individual y colectiva. Su ... bros están impregnados de un ... moso espíritu de tolerancia y de ... dad que hace necesaria su lec... no sólo a los hombres de ... y de acción, sino también a los ... solicitan la paz en la tranquil... del hogar doméstico.

A la pregunta que dónde se ... diré a ustedes que nuestras lib... se reducen a menor número, ... sumo igual, de los dedos de la ... Lo que no tengan ellos es inútil ... carlo. ¡Ah! ¡Si se tratara de ... das de ropa! Las «barras» son ... bién, instituciones muy bien ... das.

El libro, traducido por el ... Aróstegui, es precioso. Además ... le encuaderna, como he hecho ... un bello exponente de cultura ... buen gusto y luce muy digna... en la mesita del estrado, donde ... lo general campean los periódicos ... moda de la señora, y la lite... ilustrada que se amolda a los ... del señor, aficionado a la «Vie ... risiense» y otras publicaciones ... anatomía femenina.

«La vida sencilla» tiene el ... de que por cualquiera de sus ... nas por las que se abra se en... tran una sentencia moral, una ... delicada o la expresión de una ... que tranquiliza el alma.

Héctor DE SAAVEDRA

VIBRACIONES NORTEÑAS

NUEVA YORK, noviembre 14.—Partiendo de un puñado de entusiastas mujeres pioneras, hasta un núcleo integrado por seis mil madres americanas, obtenido en menos de tres semanas, el New York District Council, o la Legión Nacional de las Madres de América, acaba de demostrar que el consensus de opinión de las mujeres del país es contrario a que la nación se vea mezclada en el conflicto europeo.

En verdad, si a cualquier ciudadano de Norteamérica se le pregunta cuál es su opinión acerca de la guerra europea y las posibilidades de que Estados Unidos se vea envuelto en ella, no vacilará en contestar que la actitud de este país debe ser de completa abstención. Pero, en muchos casos, también se oirá decir que existe el temor de que los intereses bancarios y financieros del país, sean lo suficientemente fuertes para pasar por alto esa antipatía general.

De ahí que se haya producido una reacción por parte de las madres americanas, que no quieren ver a sus hijos convertidos en carne de cañón; las cuales, en un mensaje que remitieron el Día del Armisticio a la señora Helen T. Dixon, del distrito metropolitano, se expresaron de la siguiente manera:

"Más que en ningún otro período de la historia de los Estados Unidos, las madres de la nación están determinadas a que se oigan sus voces en la decisión de sus destinos. En estos momentos que lloramos a nuestros muertos, los caídos en la Guerra Mundial, en este aniversario del Armisticio, estamos dispuestas a unirnos de nuevo para mantener una paz honorable, una seguridad nacional y un puro americanismo".

El mensaje fué firmado por las señoras Mary Ireland, Francis Sherrill y Mary Sheldon, las tres mujeres californianas que, en menos de dos meses, han puesto en ejecución el plan concebido para unir a todas las mujeres de América en una organización que apoye el programa para la defensa de la América.

En una reunión celebrada anteayer en el cuartel general de la organización, situado en el ... 2 de Columbus Circle, se tom... acuerdos para la admisión de ... vos miembros.

La señora Dixon anunció ... para poder atender al cada vez ... yor número de solicitudes de ... so, se abrirían oficinas sucur... en todos los barrios y condados ... área metropolitana. Ya en Br... klyn existe un cuartel general ... pio, establecido en el Hotel ... sert, 98 Montague Street, donde ... próximo jueves, los líderes ... recibirán a la señora Dixon ... otros dirigentes nacionales.

También New Jersey y Con... ticut, que ahora forman parte ... Consejo newyorkino, tendrán ... organizaciones estatales, además ... están haciendo los preparativos ... cesarios para establecer oficinas ... las principales ciudades de ... estados.

Las madres americanas que ... han sumado y continúan sumando ... a este gran movimiento nacional ... ta, firman una solicitud de ... que reza así:

"Pido por este medio mi ... so en la Legión Nacional de Madres ... de América, y me comprometo ... hacer todos los esfuerzos posibles ... para la realización de sus patrió... cos propósitos. Que son:

"Oponerme al envío de tropas ... americanas a combatir en ... tranjera".

"Apoyar un programa adecuado ... para la defensa nacional.

"Oponerme a toda política subv... versiva que tienda a destruir la ... tual forma de gobierno establecida en la nación".

"Soy ciudadana americana".

(Firma y dirección.)

Como se ve, el movimiento ... ciado toma los caracteres de ... cruzada de carácter eminentemente ... nacionalista, que lleva como lema ... el siguiente: "La nación se halla ... gura en las manos de sus patrió... cas mujeres: El crecimiento ... de nuestro país es significante ... también el motivo más tangible ... que las mujeres de América no ... mitirán que nuestro país se ... arrastrado al horrible y mortífero ... maelstrom de la presente guerra ... europea".

Andre de Saint-A...

DESDE PARIS

PIEDRAS BAJO LOS PIES

Sir Nevile Henderson, Embajador de Inglaterra en Berlín hasta el rompimiento de relaciones diplomáticas entre Londres y Berlín, cuenta en su Libro Blanco que una vez Goering le dijo:

—Cuando una decisión va a ser tomada, ninguno de nosotros cuenta más que las piedras bajo nuestras suelas. Hitler decide solo.

Naturalmente, es imposible poner en duda la palabra de Sir Nevil Henderson, gentleman de vieja estirpe incapaz de jugar con pequeñas mentiras.

Y en ese caso no tenemos más remedio que creer a Goering, porque no somos nosotros los que vamos a poner en duda su palabra, que debe tener tanto peso de verdad como su abdomen.

Y si ninguno de los dos miente, la cosa es exacta: Hitler es el único —el único— hombre que tiene 80 millones de piedras bajo las suelas de sus zapatos.

No es precisamente un elogio, para esos 80 millones de piedras, pero no está en nuestro poder animarlas y darles una voluntad.

Solo que uno tiembla por el destino de esas piedras. Yo recuerdo una vez, en una fiesta pública de Ostende, frente a la terraza del Kursaal, que ví pasar a un mozo de hotel llevando en su mano izquierda una bandeja sobre la cual se alzaba una formidable pirámide de cristalería. Columnas frágiles de copas, que llegaban a la altura del primer piso. La gente aplaudía, lo rodeaba con admiración y casi le cantaban La Brabanzona. El hombre seguía, impertérrito, llevando en su mano izquierda aquella torre miliunanochesca. El amigo que me acompañaba exclamó a mi oído:

—¡Que tal si este hombre pone el pie en una cáscara de manzana...!

Y yo le contesté:

—Sus compatriotas y amigos ... que lo rodean no lo permitirían ¡Pero si estornuda...!

No supe nunca si había pasado ... lado en una cáscara de manzana ... si había estornudado. Pero sí ... cuerdo el formidable fracaso ... cristales que se escuchó a cien ... tros a la redonda, precisamente ... ya cuando el hombre estaba a ... to de llegar a su término. No ... dimos acercarnos siquiera, tal ... la cantidad de gente atristada que ... lo rodeaba. El hombre se escondió ... lló, corriendo, avergonzado, del ... do izquierdo del Kursaal. Nosotros ... lo seguimos con la vista. De ese ... lado queda Holanda...

Y es de ese hombre que ... acuerdo leyendo las palabras ... presionantes que Sir Nevil Henderson ... son acaba de imprimir en su Libro ... Blanco, y que no pueden ser ... tas en duda porque fueron ... chadas de labios mismos del ... riscal Goering. Pienso también en ... lo deleznable que es la naturaleza ... de nuestro barro humano, en ... fácil que es estornudar! Y veo, con ... los ojos del recuerdo, una fila de ... hombres a lo largo de la historia ... de las naciones, que se parecen a ... mi hombre de Ostende, no sólo por ... la pretensión de poder llevar sobre ... una pirámide frágil de destinos en ... la palma de su mano izquierda ... sino porque, si llegaron al término ... que se habían señalado, la crista... lería se vino al suelo inmediatamente después, ya se llamen estos ... hombres Carlomagno, ya se llamen ... César, ya se llamen Bonaparte.

Es una ley de la naturaleza ... simplemente.

Eduardo Avilés RAMIREZ

M.E.C.D. 2016

EL RADIO DEL MAÑANA

NUEVO MODELO 5Q5 NEW YORKER

RCA VICTOR

Este novísimo Radio de 5 tubos, además de otras muchas ventajas, tiene la de estar construído especialmente para el trópico. Tubos de mayor alcance. Circuito radicalmente nuevo. Conexión simplificada. Moderno gabinete de líneas aerodinámicas y se ofrece en varios colores.

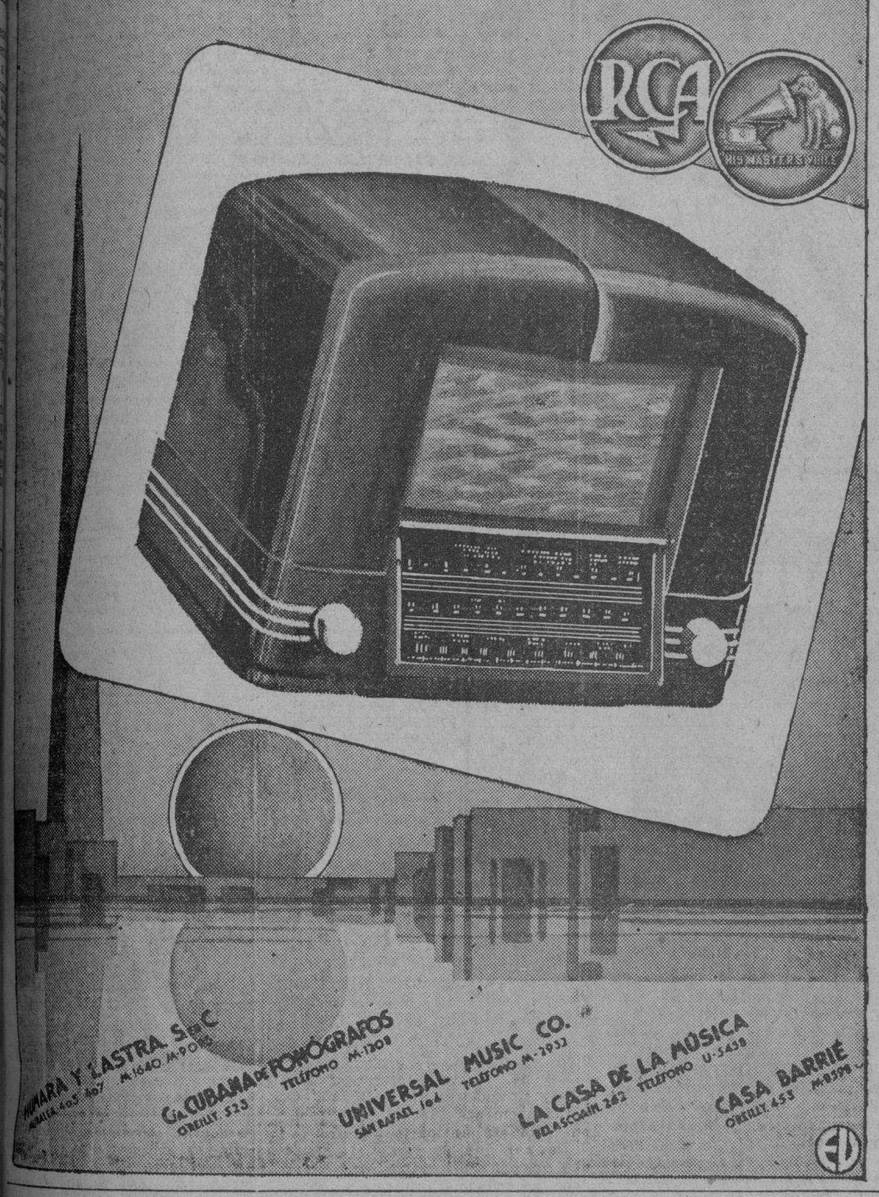

CRONICA HABANERA

OFELIA RIONDA

Ofelia Rionda y del Monte, una de las señoritas más bonitas y más distinguidas del gran mundo habanero, regresó ayer a nuestra capital después de haber pasado dos meses en Nueva York.

Acompañada vino de Mrs. Leandro Rionda, gentil dama norteamericana, que se propone pasar una temporada entre nosotros.

Bienvenida.

GRAN MUNDO.—Ayer permaneció «at home», durante la tarde, en ocasión de celebrar su santo la gran dama Eugenia Segrera de Sardiña, figura de alto rango que es compendio de todas las bondades y todas las distinciones.

Por su espléndida mansión del Vedado desfiló para saludarla el grupo numeroso y distinguido de sus amistades.

Se veían los salones engalanados con flores, bellas y muy lindas flores, que llegaron hasta ella como sentidos mensajes de felicitación.

En el comedor, pieza lujosamente decorada, se sirvió el buffet.

Lucía la mesa un magnífico mantel de encaje legítimo y un precioso centro de plata y espejos cuajado de rosas «Catalina Lasa».

La señora de Sardiña, tan gentil y tan amable, recibía en unión de su hija, la elegante Rosa Sardiña de Mazorra, y de sus hijas políticas, Elena Azcárate de Sardiña, Elena de Cárdenas de Sardiña y Georgina Menocal de Sardiña, tan encantadoras las tres.

Entre el concurso de señoras recordamos las siguientes:

Marcela Cleard de Barnet, esposa del ex Presidente de la República señor José A. Barnet.

Virginia Olavarría de Lobo, Micaela Mendoza viuda de Carrillo, María Teresa Demestre de Armenteros, Lola Pina de Larrea, Cristina Kindelán de Mendoza, María Martín viuda de Dolz.

Teté Bances de Martí.

María Romero de Vieites.

Alicia Nadal de Menocal, Emilia Aguilera de Johnson, Nena Gamba, María de los Angeles Heydrich de Batista, Clemencia Batista de Hernández, Celia de Cárdenas de Morales.

María Teresa Falla de Batista, tan elegante siempre.

Bebita Alonso de Belt, Carmen Martínez Pedro de Gamba, Conchita Martínez Pedro, Margarita Romero viuda de Lamas, Elena Lobo de Montero, María Mendoza de del Valle.

Gloria Mendoza de Larrea.

Manuelita Argüelles de Yanes, Regina Yanes de Acosta, Lilia Carrera, Gloria Villalón de Guerrero, Carmina Pique de Galdo, Mercy Gastón de Barcia y la bella Conchita de Cárdenas de Weber.

Entre las señoritas Olga Carrerá, Elvira Morales, Consuelo Batista, Bebe y Alicia Gastón, Margarita Lamas, Gloria Batista, Mercedes del Valle y Olga Alvarado.

Fué un recibo elegante, animadísimo.

Hasta ella llegaron preciosos obsequios florales.

Destacándose del conjunto se veía un grupo precioso, presentado con exquisito gusto y que llevaba la firma de la «Casa Trías» el siempre famoso jardín del Vedado.

Eran las siguientes:

Una jarra de gladiolos de Mariana Seva de Menocal.

Una jarra de rosas «Catalina Lasa», de Dolores Bonet de Falla Gutiérrez.

Una caja de gladiolos de Virginia Olavarría de Lobo.

Una jarra de rosas «Catalina Lasa», de Lola Pina viuda de Larrea

Un cesto de gladiolos, de Amelia Hierro de González.

Una caja de gladiolos, de Teté Bances de Martí.

Una jarra de gladiolos de Herminia Rodríguez viuda de Argüelles.

Una caja de gladiolos de Amelia Solberg de Hoskinson.

Una caja de gladiolos, de Mercedes Crusellas de Santeiro.

Una jarra de rosas miniatura de Raquel de los Reyes de Carrera.

Un cesto de margaritas del Japón, de María Romero de Vieites.

Una caja de gladiolos, de Emilio Azcárate.

Una caja de gladiolos, de Conchita y Andrés Weber.

Un cesto de gladiolos, de María Luisa de Cárdenas.

Y un cesto de gladiolos, de la «Casa Trías».

SANTOS DE HOY.— San Cristóbal y San Elpidio son las festividades que marca para esta fecha la Iglesia Católica.

Está de días el Lcdo. Cristóbal de la Guardia, ex Secretario de Justicia y caballero respetable y de altos prestigios.

También está de días su hijo el doctor Cristóbal de la Guardia y Calvo, conocido abogado.

Cristóbal Díaz, distinguido ingeniero y arquitecto.

Cristóbal Muñoz, alto funcionario del Palacio Presidencial.

Por último, el doctor Cristóbal Arias, joven y distinguido odontólogo, cuyo gabinete en el Vedado es uno de los más favorecidos por la sociedad habanera.

Entre los Elpidios, en primer término, el doctor Elpidio Stincer, director de la Clínica de la Asociación de Damas de la Covadonga.

El doctor Stincer, eminente cirujano que disfruta de grandes prestigios en nuestro mundo médico, recibirá en tan señalada fecha innumerables pruebas de amistad y de afecto.

Celebra su santo, además, su hijo Elpidio Stincer y Morales, simpático jovencito que cursa sus estudios en una acreditada academia de los Estados Unidos.

Y el doctor Elpidio Tariche.

También saludamos a la respetable señora Elpidia Infante de Vergez, madre amantísima del compañero René Vergez Infante auxiliar de la Crónica de «Finanzas».

MARGARITA AJURIA DE STORER.— En la mañana de ayer dejó de existir en su residencia del Vedado, rodeada de cariños y de cuidados, la distinguida dama Margarita Ajuria de Storer.

Triste, muy triste su desaparición, que afecta hondamente a una de las principales familias de la sociedad habanera.

Su sepelio, que será una manifestación de duelo dadas las simpatías y buenas relaciones que tenía la extinta, se celebrará en horas de la mañana de hoy partiendo el cortejo de su residencia del Vedado en la calle L entre 21 y 23.

Llegue nuestro pesame hasta sus familiares todos, muy especialmente hasta su viudo, el señor William Storer y hasta sus hijos, Pepito, Cosme, Jorge, Margarita, María Ignacia, Mercedes, Cecilia y Conchita de la Torriente y Ajuria.

A BORDO DEL FLORIDA.— Un gran contingente de viajeros llegó ayer a nuestra capital a bordo del Florida.

Citaremos en primer término al ingeniero Manuel A. Coroalles y a su esposa Lily Morales junto con sus hijos, la señorita Peggy Coroalles y el doctor Antonio Coroalles, los que disfrutaron una temporada en Nueva York; el señor Julio B. Forcade, Presidente de la Bolsa de la Habana y su esposa Angélica Pedro, que también vienen de Nueva York y el señor Higinio Fanjul y su esposa María Estrada, que pasaron una temporada en las Montañas.

Otros viajeros eran la señora Hemelina de Riego viuda de Rocha con sus hijos, los jóvenes esposos René Rocha y Mercedes Gómez Mena; el conocido industrial Ramón Crusellas y su esposa Marietta Galindo con la señorita Asunción Quintas; el señor Miguel Lasa y señora Conchita Urrutibeascoa; el doctor Ramoncito Osuna y señora Lydia Plá, el doctor Raúl Mendoza y señora Carola Olavarría; el señor Dionisio Velasco y su bella esposa Mercedes Montalvo; y la señora Celia Comas de Hidalgo Gato con su lindísima hija Celita Hidalgo Gato.

Para todos nuestra bienvenida.

EL DR. IDALBERTO DEL PICO.— En la tarde de ayer se efectuó el sepelio del doctor Idalberto del Pico, conocido y prestigioso letrado del foro habanero, fallecido en la noche anterior.

Dicho acto, último tributo al desaparecido, congregó un numeroso acompañamiento en el que la sociedad habanera tenía su más brillante representación.

El doctor del Pico, caballeroso y correcto, era generalmente apreciado por sus amigos y compañeros, ya que innumerables dotes adornaban su persona.

Con su pobre viuda, la señora María Amalia Rodríguez, quedan llorándolo inconsolables sus hijos, la señora Moraima del Pico de Portela, esposa del doctor Juan Portela, la señorita Olga del Pico y los jóvenes Reinaldo y Enrique del Pico.

FIESTA SUSPENDIDA.— Con motivo de la sentida desaparición del ingeniero José M. Cadenas, el Habana Yacht Club ha suspendido la fiesta de esgrima que tenía señalada para la noche de hoy en sus salones de la Playa de Marianao.

Dicha fiesta se celebrará el jueves de la semana próxima, a la misma hora y con el mismo programa.

CAPITULO DE VIAJEROS.—Por la vía aérea han regresado a nuestra capital la señora María Vivancos viuda de Gómez Mena y sus hijos, el señor Adolfo Arenas y señora Carmen Gómez Mena ,así como su hija política, la señora Margaret Dewes de Gómez Mena.

Todos han disfrutado una temporada en Nueva York, de la que vienen muy complacidos.

LA FIESTA DE MAÑANA.—Una gran fiesta religiosa está anunciada según dijimos ayer, para mañana viernes día 17 a las nueve de la mañana en la Iglesia de la Caridad.

Trátase de la solemne fiesta de Santa Eduvigis que ofrece con motivo de un favor recibido la interesante y gentil Madame Gaye.

Será una misa de tres padres, cantada y a toda orquesta, teniendo a su cargo el sermón Monseñor Arteaga, el ilustre prelado.

El adorno del altar estará a cargo de «El Clavel», el famoso jardín de los hermanos Armand, que hará derroche de arte y buen gusto.

Por este medio se invita a todos los fieles para tan solemne ceremonia que resultará brillantísima.

LOS QUE LLEGAN.— Pasado mañana sábado, llegarán a nuestra capital tras una larga temporada en Nueva York la alta dama Angela Díaz Albertini viuda de Perdomo, sus hijos, los distinguidos esposos Ignacio del Valle y Rosa Perdomo, y su nieta María Victoria del Valle y Perdomo, la linda niña.

También llegarán ese día el señor José M. Mesa y su interesante esposa Hermes Díaz los que hicieron la temporada en Saratoga, visitando después Nueva York.

(Continúa en la página SIETE)

PRENDAS DE Abrigo PARA SUS NIÑAS

Abrigo de paño de lana, con forros de seda, en colores: beige y rojo. Tallas de 12 a 16 años.

9.95

Abrigo de paño de lana, con forros de seda, en colores: beige y pastel. Tallas de 3 a 6 años.

6.75

Abrigo de paño de lana, con forros de seda, en colores: beige y pastel. Tallas de 7 a 11 años.

8.50

El frío ha hecho su aparición y todas las mamás se apresuran a guardar el organismo sensible de sus hijos contra esos descensos de temperatura. En nuestro segundo piso presentamos colecciones amplias y económicas en prendas de Abrigo. Estos tres modelitos, recién importados constituyen un magnífico exponente de la novedad y elegancia que usted admirará en estos surtidos. Contamos, también, con una espléndida colección de Sweaters, tanto para niñas como para varones, y con un excelente surtido en prendas de abrigo para bebés. Visite usted nuestro segundo piso y admire todas las Novedades que allí ofrecemos a precios muy reducidos.

fin de Siglo

san rafael y águila, teléfonos: m-5991-92-93

Con Aire Acondicionado en la Planta Baja y Oficinas

DEFUNCIONES OCURRIDAS AYER EN LA HABANA HASTA LAS CUATRO DE LA TARDE

Luis Felipe Castellanos, blanco, 55 años. 10 de Octubre 130.

Adolfina Colón, blanca, 59 años. Delicias 368.

José Ricardo Cárdenas, blanco, 66 años. Príncipe 122.

Catalina Terry, negra, 54 años. Hosp. Mercedes.

Nena del Pino Hernández, blanca, 78 años. San Martín 31.

Amada Martínez Graverán, blanca, 26 años. Hosp. Las Animas.

Porfiria Cabrera Pérez, blanca, 85 años. 10 de Octubre 670.

Tomasa Carrillo, negra, 79 años. Enkoloaba 13.

Zoraida Martínez Hernández, blanca, 18 meses. Hosp. Lebredo.

José Santana Morales, blanco, 75 años. Corrales 466.

Serafina Brito Domínguez, blanca, 78 años. San Lázaro 212.

Luisa Lage, asiática, 32 años. Muralla 364.

Antonio More Colón, mestizo, 40 años. Concordia 470.

María Elena Plana, mestiza, 3 meses. Aguila 574.

Lázaro Romas, mestizo, 67 años. Cuba 309.

Carlos Ayala Romero, blanco, 79 años. Hosp. C. García.

Liciano Fernández, blanco, 29 años. Cerro 1551.

Nellie Carmoud Smith, blanca, 84 años. Calle 2 No. 352.

ALARMA AEREA EN LILA

PARIS, Noviembre 15. (AP).—En la ciudad de Lila se dió a las doce menos cuarto del mediodía una alarma antiaérea que duró hasta las doce y veinte minutos.

Mareada... y con

DOLOR DE CABEZA?

Tome en seguida

CAFIASPIRINA

quita el dolor y reanima

LO MAS INDICADO

PARA COMBATIR LAS AFECCIONES DE LAS VIAS RESPIRATORIAS

MEDICACION COMPLETA AL LACTOCREOSOTA SOLUBLE

CALMA LA TOS, DESINFECTA, CICATRIZA, VITALIZA Y RECONSTITUYE LAS MUCOSAS NASALES

DE VENTA EN TODAS LAS FARMACIAS

JOYAS DE FANTASIA

El imperativo de la moda... El complemento de una «toilette» refinada... JOYAS, PERLAS... JOYAS Y PERLAS en Profusión.

Para complacer el gusto más exigente le ofrecemos una encantadora colección.

"LE TRIANON" JOYERIA OBJETOS DE ARTE AVE. ITALIA 405 TEL. M-9150 HABANA

Siempre lo más nuevo al precio más bajo

Joyería "LE TRIANON"

S. FONDON Y CIA., LTDA.—GALIANO 405.

PIELES MARABU PLUMAS por varas

calidad y bajo precio

Bazar Inglés

Galiano y San Miguel

¿POR QUE sufrir catarros?

PARA ALIVIO INMEDIATO DE LOS PRIMEROS SINTOMAS, USE 666

666

LIQUIDO, TABLETAS, UNGUENTO, GOTAS NASALES

DR. CABRERA

San Miguel Nº 426. Telf. M-1885.

EXCLUSIVAMENTE RADIOGRAFIAS y CANCER.—RADIOGRAFIAS A DOMICILIO, RADIOTERAPIA, RADIUM, DIATERMIA.

Dr. Valdés Anciano

M-1794 PRADO No. 62

Exclusivamente enfermedades Nerviosas y Mentales

M.E.C.D. 2016

RADIO Cine HOY
PARAMOUNT PRESENTA AL FORMIDABLE ACTOR
AKIM TAMIROFF
EL HOMBRE de los 1000 CARAS
ADEMAS SE EXHIBE
"EL JURADO POR DENTRO"
con
John HOWARD
y Gail PATRICK
PRECIOS 30¢ HASTA las 6½ 40¢ Despues
Niños 20¢ Tert. 15¢
con Mary BOLAND y Lloyd NOLAN en la caracterización mas EXTRAORDINARIA JAMAS PRESENTADA
"CAVIAR PARA SU EXCELENCIA"
—The MAGNIFICENT FRAUD—
Un PRESIDENTE que MUERE.... Un PRESIDIARIO que lo SUBSTITUYE....

Cartel del Día

POR LOS TEATROS

CAMPOAMOR: A-7054. A las 9: Función corrida con Chispa y En la guanábana.

LA COMEDIA: A-6737. A las 9 y 30: Aquí hace falta un padre y variedades.

POR LOS CINES

FAUSTO: M-7800. A todas horas: Quién quiere a quien y comedia.

ENCANTO: M-6055. A todas horas: La verdadera gloria y cartón.

ALKAZAR: A16869. A todas horas: Su noche feliz e Idilio tras las rejas.

NACIONAL: A-6700. A todas horas: Películas y los Lecuona Cuban Boys y otras variedades.

MARTI: M-2724. Tradición heroica y En manos de una mujer.

AUDITORIUM: F-4455. La serenata de Broadway y Paso a la libertad.

TRIANON: F-2403. El jugador y la dama y Luna de miel en París.

INFANTA: U-3700. Rapsodia de la juventud y Jóvenes de corazón.

PAYRET: A-7157. Nacido para el tango y Mi suegra es una fiera.

RIVIERA: F-2040. Juárez y Quién dijo miedo.

RADIO-CINE: M-1407. Caviar para su excelencia y Jurado por dentro.

NEPTUNO: M-1515. Angeles con caras limpias y Esclavos del oro.

FAVORITO: U-2650. En pos del peligro y Extasis africano.

FLORENCIA: U-3533. — Mariquilla Terremoto y Es mi hombre.

MANZANARES: U-3354. La otra mitad y Angel.

OLIMPIC: F-3711. La verdad a nadie teme y Cada amanecer muero.

ROXY: FO-3255. Siboney y Sagrario.

RIVOLI: FO-2682. Angeles con caras limpias y Submarino trágico.

REINA: M-2272. La tierra del nudismo y Mr. Wong en el barrio chino.

RIALTO: M-1831. Corazón del Norte y La vida de Emilio Zola.

PRADO: M-2822. 60 años de gloria y El club de las millonarias.

VERDUN: A-9206. Yo robé un millón y El fugitivo inocente.

COLONIAL: A-7879. La máscara de hierro y La divina embustera.

ACTUALIDADES: M-5575. Impropio para publicarse, El valle de los gigantes y episodio.

CERVANTES: M-6494. El impulso del mal y Todo para ti.

MAJESTIC: M-4477. La última melodía y El joven Lincoln.

LIRA: M-4474. Nubes sobre Europa y Prometo pagar.

CUATRO CAMINOS: M-3676. La tierra del nudismo y Marinella.

WILSON: U-5563. Espía a la fuerza y Rejas humanas.

GRIS: F-4292. Mamá soltera y El precio de la gloria.

VIVES: F-3128. Vigías del mar y La vuelta del ruiseñor.

MODERNO: X-1305. La tierra del nudismo y Nancy tiene tres amores.

CUBA: M-9796. Cumbres borrascosas y Tenía que ser tuya.

ROJO: M-4794. La mujer marcada y Novios a la moderna.

SANTOS SUAREZ: I-4600. Medianoche y Cadenas del mal.

BELGICA: A-9128. Tres señoritas vuelven y El último abuso.

VIOLETA: M-3238. Mi suegra es una fiera y La india bonita.

MENDOZA: I-7285. El héroe del Marne y Rosa del Río Grande.

NACIONAL HOY 30¢ TARDE NOCHE 40¢
REPUBLIC Pictures presenta su MEJOR PRODUCCION de 1939
Madge EVANS · Preston FOSTER
Ralph MORGAN — H. B. WARNER — Neil HAMILTON
en
"LA CHICA DEL BATALLON"
—ARMY GIRL—
LUNES 20 HOMENAJE y DESPEDIDA al PRIMER ACTOR PACO HERNANDES
GRAN SHOW 5½ y 9½
Segunda semana de actuación atracción mundial. Orquesta "LECUONA CUBAN BOYS" CON DOLORES CRUSELLAS (Artistas exclusivos de la Cadena EXITO.—CUARTETO ARGENTINO LLAMAS-BARROSO Y LAS TORCACITAS Debut del afamado cantante OSCAR LOMBARDO acompañado por la Orquesta «LECUONA CUBAN BOYS» ¡EXITO! BOLITO, JR. ¡El más joven humorista del mundo!

REX
CINEMA M-2214
S. Rafael y Amistad.
HOY
CIRCO MARINO
Un gran film documental favorito de la Metro, tomado en el Océano-Aquarium de San Agustín, Florida, único en su clase en el mundo. Es interesantísimo y en perfecto Technicolor.
FILMANDO LA FLOTA
Las últimas gigantescas maniobras de la flota de guerra americana. Las baterías en acción; lanzando torpedos; aviones de combate operando para proteger las naves con sus cortinas de humo y atacar al enemigo; destroyers contra submarinos con bombas de profundidad, etc. Fox.
SINFONIA VIENESA
Los famosos valses de Strauss en el ambiente vienés que le es propio. Bonita musical Columbia.
NOTICIARIOS Paramount, Iberia Mundial (francés) y Fox, con los últimos acontecimientos en el frente de guerra y muchas noticias interesantes. HUMO DE PIPA, un buen cartón en colores Metro.—HORAS Y PRECIOS DE COSTUMBRE.
EL AIRE ACONDICIONADO DEL "REX" ES PERFECTO

ESCENARIO Y PANTALLA

NOTAS

TRIUNFO DE «QUIEN QUIERE A QUIEN» EN EL FAUSTO

Numeroso público asiste diariamente al teatro «Fausto» para disfrutar de esa joya que se titula «Quién quiere a quién?», que tiene en los roles estelares nada menos que a Sonja Henie y Tyrone Power, con la colaboración eficiente de Ruddy Vallée, cantante bien conocido del público habanero que interpreta los últimos hits musicales de Irving Berlin, el genio de la música moderna norteamericana. En esta bellísima superproducción musical se ofrece además, el baile de moda en los Estados Unidos: «Back to back», que rápidamente se ofrecerá en Cuba. No permita que nadie le cuente. Vea esta deliciosa cinta y disfrutará de un espectáculo maravilloso, en el que toma parte principalísima Sonja Henie como reina del patín. La función comienza desde las 3.30 de la tarde, costando 40 cts. hasta las 6:30 y 50 cts. después; niños a todas horas, 20 cts. y tertulia familiar 15 centavos.

El lunes, estreno de «Engaño nupcial», producción de la R. K. O. Radio, que tiene en sus roles estelares a tres grandes estrellas: Carole Lombard, Cary Grant y Kay Francis. La primera es la viudita encantadora que disputa a una mujer casada la posesión del marido por no darle ésta la felicidad que le corresponde. El segundo, el hombre rico y apuesto, casado con una bella mujer que en los brazos de otra tiene que buscar las delicias de la vida matrimonial; y la tercera, es la esposa desamorada y egoísta, que una vez casada con un hombre rico cree haber asegurado sus ambiciones y negándole el amor a que tiene pleno derecho, ve finalmente su derrota a manos de otra mujer más amorosa y comprensiva.

PAYRET LUNES 20 Comienza la SEMANA de la RISA !!
GRAN ESTRENO
DIVORCIO EN MONTEVIDEO
SENSACIONALMENTE DIVERTIDA !!

CAMPOAMOR: MAÑANA, REPOSICION DE «DON JUAN MORTUORIO Y DON LUIS JUTIA»

Continúan agotándose diariamente las localidades en el teatro «Campoamor», y es natural que así suceda, porque allí están los triunfadores de todos los tiempos: Alberto Garrido y Federico Piñero, el negrito y el gallego más populares de Cuba.

Como de costumbre, la función de esta noche comienza a las 9 de la noche con «Chispa», la revista de palpitante actualidad que lleva una firma de garantía: Carlitos Robreño. Toda la actualidad nacional comentada con gracia sin par... La segunda parte de la función, que es corrida, está reservada para «En la guanábana», revista en un acto y 12 cuadros, original de Agustín Rodríguez, con música del maestro Rodrigo Prats que también escribió la partitura musical de «Chispa». Vea la orquesta femenina que dirige Piñero con su cantante Garrido... a «Romeo y Julieta», encarnados por Carmita Quintana y Federico Piñero. Son unos Romeo y Julieta criollos... Los Gauchos, formidable pareja milonguera, formada por Garrido y Piñero; y «Barrilito cervecero», por Carmita Ortiz y Julio Richard, que actúan frente a las lindas vicetiples. Si quiere divertirse de verdad, vaya esta noche al «Campoamor», a ver los ases de la risa: Garrido y Piñero. Sólo 50 centavos vale la luneta y preferencia numeradas, y 20 centavos la tertulia. Mañana, por ser numerosas las peticiones, volveremos a llevar a escena la obra que tanto éxito ha obtenido, «Don Juan Mortuorio y D. Luis Jutía». Ya Carlitos Robreño está preparando su próximo estreno, que será algo grande de verdad. Espere y no se impaciente, que lo bueno llega siempre. El domingo, matinée a las 3. Trasmite CMW (550 ks.) y COCW (6330 kilociclos).

AUDITORIUM
MAÑANA GRAN ESTRENO R.K.O. RADIO
Un DRAMA que por SU HUMANO INTERES y TRASCENDENCIA BIEN PUEDE ACAECER en las MAS GRANDES URBES del MUNDO como en el MAS PEQUEÑO PUEBLO!
"CUATRO ALMAS"
—CAREER—con
ANNE SHIRLEY
EDWARD ELLIS
y los DOS NUEVOS HALLAZGOS de JESSE L. LASKY
ALICE EDEN
JOHN ARCHER
y SAMUEL S. HINDS
LEON ERROL
Las reacciones del alma de la juventud cuando la vida es una canción y la música es siempre AMOR!!!
LEON ERROL · JANET BEECHER · SAMUEL S. HINDS

HOY ES EL BENEFICIO DE NOLIN EN LA COMEDIA

Nolín, el pequeño gran artista del que toda la Habana se habla con entusiasmo, celebra esta noche en el teatro La Comedia, su función de honor y beneficio, como justo tributo al triunfo que ha obtenido en la brillante temporada que con la Compañía Alpuente López sostiene en el teatro La Comedia. Toca a la Habana ser el sitio en el que este chiquillo celebrará el primer beneficio de su vida artística ya que Nolín se ha formado de dos años a la fecha y es hasta ahora cuando ya con una personalidad propia es uno de los puntales de la compañía que goza de más simpatías y admiración para obtener el galardón que significa una función en su honor. Si como es de esperarse el público llena la sala de La Comedia, Nolín recibirá el mayor estímulo que en los primeros de su carrera pueda tener. Un programa magnífico se ha formado para esta función. En la que se estrena la comedia en tres actos de [illegible] sima risa «Aquí hace falta un padre», en la que actuará como el pequeño Nolín, a quien ha sido comendado el papel de «[illegible]» siendo esta obra una de las [illegible] yores éxitos de Leandro Alpuente R. Sánchez. Como Final de [illegible] Ricardo Alpuente recitará: «[illegible]» so Pepito Romeu hará nuevos [illegible] de humorismo. Los Hnos. López [illegible] drán un nuevo programa y el [illegible] ciado Nolín cantará «el pico» [illegible] creación suya y estrenará [illegible] canciones con Mary. Y los precios: 60 cts. lunetas y 40 y 30 cts. [illegible]

AUDITORIUM: «LA SERENATA DE BROADWAY» Ultimas

Ultimas exhibiciones de la extraordinaria super-producción musical: «La Serenata de Broadway», el más reciente triunfo de una de las más favoritas estrellas de la pantalla, la encantadora actriz y cantante Jeanette McDonald, anuncian para hoy las carteleras de este elegante teatro del Vedado.

Producida con gran lujo por el creador de Primavera y El Gran Ziegfeld, con el formidable aliciente que constituye el que la figura principal del reparto sea Jeanete McDonald y resultando su trama una deliciosa super-comedia musical, donde escuchamos trozos de ópera y canciones populares, se forma una perfecta combinación cinematográfica que responde al nombre de «La Serenata de Broadway», en la que también actúan espléndidamente Lew Ayres, Ian Hunter y Frank Morgan.

Véala hoy en nuestros turnos de 5:15 y 9:45. Complétase el programa presentando a las 4 y 8:30 a Nelson Eddy, Virginia Bruce, Víctor McLaglen y Edward Arnold en «Paso a la Libertad».

Mañana: R. K. O. Radio la poderosa productora nos ofrece el estreno de uno de sus más exquisitas películas de la presente temporada: «Cuatro Almas», uno de esos films que entretienen y subyugan por su trama arrobadora llena de encantos, en el que la protagonista vive uno de esos dramas reales, intensamente humano, que ocurren a diario a nuestro alrededor. Anna Shirley la bella actriz que siempre nos ofrece una muestra más de sus insuperables facultades artísticas, nos vuelve a deleitar con otra que se nos antoja superior a todas en la difícil interpretación de Sylvia, la encantadora hija del banquero, eje central del argumento de «Cuatro Almas». Con ella triunfan rotundamente, Edward Ellis, dos nuevas figuras de la pantalla, Alice Eden y John Archer, a más de Samuel S. Hinds y Janet Becher.

¡¡SE NOS VA!
CARMEN AMAYA
Y SU GRAN ESPECTACULO
Por eso mañana, a las 9 de la noche, en su homenaje nacional de despedida en el PALACIO de los DEPORTES actuarán, además de su magnífico conjunto:
RITA MONTANER, MARUJA GONZALEZ, MANOLITA ARRIOLA, MALENA TOLEDO, AUGUSTO ORDOÑEZ y PEPE DUARTE.
Lunetas, 30 centavos. Butacas, 20 centavos. Tertulia, 10 centavos.
PALACIO DE DEPORTES
(San Carlos y Peñalver)

EL LUNES: «EL GORILA» EN EL ENCANTO

En la pantalla del teatro «Encanto» continúa triunfando Gary Cooper en la última de sus producciones, «La verdadera gloria», conjuntamente con Andrea Leeds, David Niven y Reginald Owen. El peligro le atraía como el imán atrae al acero. Así vemos a Gary Cooper con un revólver en la diestra, la espada en la izquierda y la mujer que ama a su lado, desafiando la muerte como el más grande de los héroes de todas las historias. Usted nunca lo ha visto tan inmenso en su brillante carrera. Se completa el programa de hoy con «El sastrecillo valiente», cartón de Walt Disney, y el noticiario con los últimos acontecimientos mundiales. Los precios: 40 centavos de 3.30 a 6.30 y 50 centavos después; niños, a todas horas, 20 centavos.

El lunes es el estreno de la producción Fox, que lleva por título «El gorila». En ella verá una ciudad aterrorizada por la sombra siniestra de un monstruo criminal. La vida del ciudadano seriamente amenazada por el anónimo heraldo de la muerte. ¿Y quién trata de localizar al asesino?... Nada menos que los hermanos Ritz. Es una trama repleta de situaciones espeluznantes en que tiene usted que reir del horror que éstas le producen.

Un admirable reparto secunda a los locos, entre los cuales debemos mencionar a Anita Louise, Patsy Kelly, Lionel Atwill y Bela Lugosi.

Pronto: «Espía submarino U-29», otro de los grandes espectáculos que esta temporada nos ofrece la Columbia Pictures, símbolo de garantía para el espectador. Los barcos cruzan tranquilos los mares, pero los submarinos, ocultos, acechan... lanzan un torpedo y surge la tragedia: mujeres y niños en peligro de muerte; salta la metralla: el océano se abre y oculta nuevamente al monstruo de acero. Eso es «Espía submarino U-29».

FALTAN OCHO DIAS PARA EL DEBUT DEL CIRCO

Ya están impresos y a la disposición del público en la contaduría del teatro Nacional, los atrayentes programas gráficos del Gran Circo Santos y Artigas, que inaugura el viernes 24, en el magno coliseo, su 22a. temporada circense con el mismo lema de siempre: Cada año mejor.

Ya está el público comprando localidades para el debut y para las primeras matinées de sábado y domingo, así como también se agota rápidamente el abono para los palcos de las matinées; las personas que aún no los hayan reservado, pueden hacerlo por el teléfono M-4646, y los que ya los tienen reservados recuerden que el plazo para pagarlos vence el día 23 a las 12 del día. El precio del abono a cinco matinées sean de sábado o de domingo es: palco con seis sillas y seis entradas, solamente $30.00 ello asegura el poder ver esas grandes fiestas dominicales sin tener que pagar sobreprecio a última hora y además beneficiándose en $2.00 por función, ya que el palco fuera de abono cuesta $8.00. En la próxima nota publicaremos los precios del resto de las localidades, podemos anticipar que están señalados a base de $1.00 luneta.

La compañía del Gran Circo Santos y Artigas llega el lunes próximo a las 3 de la tarde por los muelles del Arsenal, con este grupo de famosos artistas llega el amigo de los niños: Polidor, al que pueden saludar a su llegada, o el mismo día 24 a las tres de la tarde asistiendo a la fiesta del Cake, con la que Polidor obsequia gratis a sus amiguitos. La fiesta será en el vestíbulo del Nacional con asistencia de la Banda de la Beneficencia, los niños que piensen asistir deben dar su nombre por el teléfono M-4646, para ir aumentando el gigantesco cake que se confecciona.

MUCHAS ATRACCIONES EN «LA FIESTA DE LA RUMBA»

«Qué va chica... yo no me pierdo eso...! Tú sabes lo que será «La fiesta de la rumba»...! El fenómeno de los fenómenos... ya lo dice todo el mundo: ese es el espectáculo «almendra» de la temporada...!

Así comenta el público en todas partes... y tiene razón...! porque el sábado próximo a las 12 de la noche temblará el «Nacional» con el ritmo candente de nuestras melodías interpretadaas por verdaderas estrellas de primera línea, destacándose esa Orquesta todo alegría, humorismo y belleza, que son los «Lecuona Cuban Boys», creadores de un espectáculo imposible de superar y que la «noche del sábado» van con un propósito decidido: «botar el balón»... Ellos lo han dicho y ¿sabe usted lo que eso significa?... Pues casi nada...! Imagínese que van a tocar para que bailen la rumba nada menos que Manolita Arriola y Malena de Toledo.

Ahora bien, tenga en cuenta que eso no es todo, porque allí estarán también Julio Richard con Carmita Ortiz, Lazo D-Argas, Isis and Tex, Pablito y Lilon, Elpidio y Margot, Estela Echazábal, Mercedes Menéndez, Digna Zapata y otros, todos estrellas de primera magnitud y que llevan una idea fija: realizar el máximo esfuerzo para que «La fiesta de la rumba» constituya uno de esos espectáculos que por su magnitud resulten únicos, máxime teniendo en cuenta que Julio Richard será máximo organizador. Así es que no lo olvide: el lugar de cita de la Habana entera es el sábado a las 12 de la noche en el «Nacional».

HOY FAUSTO
Una Joya 20th Century Fox
"QUIEN QUIERE A QUIEN" con Sonja HENIE y Tyrone POWER
40¢ y 50¢ Tert 15¢ Niños 20¢

LUNES
Carole LOMBARD · Cary GRANT · Kay FRANCIS
"ENGAÑO NUPCIAL"
Una R.K.O. RADIO

«SU NOCHE FELIZ» HOY EN EL ALKAZAR

Desde la 1.30 de la tarde inicia hoy sus actividades el teatro «Alkázar», brindando en primer término «Su noche feliz», que tiene como figura central a Myrna Loy y a Robert Taylor. Es un romance que surge en un parque, cuando una princesita del dólar encuentra a un desocupado y salen a divertirse... pero amanecen casados. Amor perfecto por la esposa perfecta: Myrna Loy. El perfecto amante Robert Taylor. Junto con ella se ofrecerá otra gran producción: Idilio tras las rejas», de la Columbia Pictures, que tiene como figuras principales a Brian Donlevy y Jacqueline Wells. Un arriesgado y solitario policía que se mete voluntariamente en un infierno de rencillas, de odios y locuras, sólo por descubrir una desesperada banda de criminales que tenía su guarida entre los muros de la prisión. Además, el noticiario. Los precios: 20 centavos de 1.30 a 6.30 y 30 centavos después; niños, a todas horas, 15 centavos, y tertulia familiar, 10 centavos.

De lunes a miércoles, tres días de gran gala como homenaje a Artistas Unidos, que presenta su espectáculo máximo: «Cuatro plumas», realizado en tecnicolor y producido por Alexander Korda. Vea a ocho mil salvajes presentados por primera vez en la pantalla, en sus empresas guerreras. Cuatro mil nativos tirando de botes que traicioneras cataratas arras traban a un abismo. Una caravana de mil ochocientos camellos arrasando de las fuerzas inglesas. Las horrorosas torturas de la jaula de Madhi. Escenas filmadas en las más remotas regiones del Sudán egipcio, donde las cámaras han tenido que ser transportadas por aeroplanos. Y dentro de este ambiente bélico el drama del hombre que tildado de cobarde con sus increíbles hazañas, conquista el nombre de héroe. Eso es «Cuatro plumas», que se ofrece desde el lunes en el «Alkázar». Conjuntamente otra gran película «Confidencia fatal», por Lee Tracy.

RADIO CINE: «CAVIAR PARA SU EXCELENCIA»

Regio monumental programa ofrece hoy Radio-Cine desde las 2:30 que empieza la matinée, compuesto el programa con dos bellas películas de la Paramount tituladas «Caviar para su Excelencia», precioso drama-comedia que interpretan Akin Tamiroff el mago de las mil y una caras en esta su obra cumbre, secundado por Lloyd Nolan, Patricia Morrison y otros, con la bella y notable bailarina Steffi Duna. «Caviar para su Excelencia», es por decirlo así, la obra en la cual luce Tamiroff en grado mayor que en ninguna otra su maravillosa facilidad para personificar los más apuestos personajes. Tamiroff ha batido un record difícilmente igualable al caracterizar en una sola película dos personajes principales y tres episódicos, a saber: un transformista, un jefe de estado, Napoleón, Cirano de Bergerac y Enrique VIII de Inglaterra.

La otra se titula «El jurado por dentro», de John Howard y Gail Patrick, completándose el programa con tres bellos cartones en colores y Noticero sonoro, con los detalles más salientes del mundo entero.

Los precios: Luneta y primer piso 30 cts., antes de las 6:30; después 40 cts.; los niños 20 cts., y la tertulia entrada por Neptuno 15 centavos.

Mañana: este mismo programa y el domingo, último día de este programa desde la 1:30 que empieza la matinée.

El lunes: dos estrenos en un solo programa titulados «Insubordinación» de Richard Arlen y Constance Moore, con «Vivir bailando».

PAYRET HOY
FORMIDABLE PROGRAMA DOBLE en ESPAÑOL!
en donde podremos admirar y oir cantar a
HUGO del CARRIL
NACIDO PARA EL TANGO
con Tito LUSIARDO — Delia GARCES — June MARLOWE
EL EXITO MAS GRANDE de la TEMPORADA
POEMAS "MI SUEGRA es una FIERA" con OLINDA BOZAN y PEDRO QUINTO
¡ACUDA TEMPRANO!
Dist. por IBERO AMERICA FILM

ROXY: «SIBONEY»

Gran entusiasmo existe entre los asiduos del simpático cine «Roxy», de 14 y Primera, en el Reparto Almendares, por asistir hoy al preestreno de «Siboney», la película [illegible] bana más costosa que se ha producido hasta ahora y que gustará a todos por su trama completamente distinta a todas, su música que es un verdadero torrente de melodías [illegible] lujo extraordinario. Amor... [illegible] ma tan viejo, pero también tan nuevo... es el eje sobre el que gira la trama de «Siboney», que tiene como protagonistas a Luisa María Morales y al conocido actor Juan [illegible] secundados por María Antonieta Pons y Oscar Lombardo.

Completa el programa un Noticiario, el gracioso cartón de Popeye «Tráigame a los Bebés» y la interesantísima película hablada en español «Sagrario», por Ramón Pereda y Adriana Lamar. Precios: [illegible] centavos luneta todo el día los jueves y diez los niños. Tertulia quince centavos mayores y diez los niños.

Mañana gran función homenaje a Tyrone Power con precios popularísimos y dos películas de este gran actor: «En el Viejo Chicago» y «El Compás de mis Recuerdos».

HOY ENCANTO Gary COOPER en "LA VERDADERA GLORIA"

RIVIERA: «JUAREZ» POR PAUL MUNI

Un programa de primera magnitud se ofrece hoy en el «Riviera». En primer término, «Juárez», la máxima creación de Paul Muni y Bette Davis. Este es un capítulo de la historia, que se escribió con la sangre de una nación en los días que se luchaba por la libertad de su pueblo oprimido. Un extraño conflicto entre el alma de una mujer heroica y el corazón de un hombre inflexible y temerario. Una página de dolor perpetuada en la historia. El drama en que la democracia desempeña el papel principal y entre el romance perpetúa la única gloria que tuvo el fugaz imperio de Maximiliano en México. Junto con ella, «Quién dijo miedo», por Dick Powell, que ofrece bellos números musicales. Además, el noticiario. Los precios: 30 centavos por la tarde y 40 por la noche; niños, tarde y noche, 20 centavos, y tertulia, 15 centavos.

Mañana se ofrecerá «Serenata de Broadway», la gran producción de Jeanette MacDonald que ha sido proclamada la reina de la pantalla de 1939. Junto a ella Lew Ayres, Ian Hunter y Frank Morgan. La «Serenata de Broadway» ofrece los siguientes números musicales: «Para todo corazón triste», «Volando alto», «Una mirada para ti», «Rapsodia», «El tiempo todo lo cambia», «Viajando en un arco-iris», «No hay tiempo para discutir», así como varios números clásicos e infinidad de canciones antiguas. Junto con esta película se ofrecerá «El poder oculto», de Jack Holt.

EL CONCIERTO DE LA FILARMONICA

Alcanzará un nuevo éxito en su doble aspecto artístico y social, el concierto de la Orquesta Filarmónica de la Habana —tercero de la temporada— que ha sido señalado para el próximo lunes en el teatro Auditorium. Dará comienzo a las 9:30 en punto.

La orquesta será dirigida por el maestro Massimo Freccia, que cada vez recoge nuestros lauros al frente de esta valiosísima organización de música sinfónica, que ha logrado imponerse por su acertada dirección y por el apoyo que a ella presta el Patronato Pro Música Sinfónica.

En el próximo concierto se presentará por primera vez ante el público de la Habana, un violinista notable y de fama, Orlando Barera, que ha llegado de los Estados Unidos, expresamente para tomar parte en este evento musical. La crítica extranjera hace grandes elogios de Orlando Barera. El programa ha sido ya combinado. Helo aquí: Primera parte: 1—El Matrimonio Secreto: Cimarosa. Obertura; 2—Concierto en Re para violín y orquesta. Solista: O. Barera. (Op. 61) Bethoven.

Segunda parte: 3—A la sera: Catalani; 4—Till Eulenspiegel: R. Strauss; 5—Vísperas sicilianas (Obertura): Verdi.

GACETILLAS

TRIANON: «EL JUGADOR Y LA DAMA»

La sensacional super-producción Paramount, que tiene por título: «El Jugador y la Dama», vuelve, triunfante hoy a la pantalla de este simpático teatro, en sus últimas exhibiciones y en los turnos de 5:15 y 9:45. George Raft, el siempre notable actor nos brinda otra de sus mejores interpretaciones, al desempeñar magistralmente el role central de esta interesante película, admirablemente secundado por la bellísima nueva actriz Ellen Drew, la simpática Zazu Pitts y el no menos ocurrente Hugh Herbert.

Y para completar un magnífico programa, se exhibe en los turnos de 4 y 8:30: «Luna de Miel en París» de Bing Crosby, Shirley Ross, Akim Tamiroff y Franciska Gaal.

Mañana: Dislocante estreno Fox: «El Gorila», la nueva locura de los famosísimos Hermanos Ritz», más simpáticos y ocurrentes que nunca, en la trama más interesante, original y a la par emocionante que puede usted imaginarse, donde la popularísima trilogía hace las delicias de los cinefans, interpretando las figuras de los detectives encargados de dar caza al «Gorila».

Con los Hermanos Ritz aparecen en el reparto de «El Gorila», Anita Louise, Lionel Atwill, Patsy Kelly, Bela Lugosi y Joseph Calleía.

También se estrena la nueva aventura del famoso personaje cinematográfico Mr. Moto que ahora tiene por título «Mr. Moto de Vacaciones», creación insuperable del notable actor Peter Lorre con Virginia Field.

(VEASE MAS GACETILLAS EN LA PAGINA OCHO)

M.E.C.D. 2016

CREPE ROMAINE
Ultima novedad en tejido fino.

En esta colección hablan los detalles de la moda y la invitan a lucir más chic. Todos los colores.

¡DECIDASE AHORA!

HIJOS DE INCLAN
AGUILA 359-361
Entre Neptuno y San Miguel
REINA 55 — Entre Angeles y Aguila
BELASCOAIN 256 — Entre Neptuno y San Miguel

CRONICA HABANERA

OLGA ALVAREZ

Uno de los mayores atractivos de la fiesta del Lyceum y Lawn Tennis Club señalada para pasado mañana sábado en el Hotel Nacional, será sin duda alguna, el show de las modas que se efectuará en los apartamentos de la República.

En ese desfile de elegancias, que será el hit de la fiesta, tomará parte la bellísima señorita Olga Alvarez, quien lucirá los trajes de las incomparables hermanas Otero y sombreros de Louyse.

En nota aparte ofrecemos más detalles de esa gran fiesta.

LA BODA DEL DIA.—Esta noche a las nueve y media, se celebrará en la iglesia parroquial del Vedado, la boda de la encantadora y gentil señorita Elodia Navarro y Suárez y el estimado joven Antonio Fernández Suárez.

Una numerosa representación de nuestra sociedad, donde ambos jóvenes cuentan con innumerables simpatías, se congregará en aquel templo.

El adorno del mismo ha sido encomendado a «Milagros», el aristocrático jardín de Prado y Colón, cuyos artistas, siempre famosos, darán pruebas de su gusto y de su chic.

También de «Milagros» será el ramo de la novia, respondiendo a un modelo de última novedad.

NOTA DE DUELO.—Descansan desde el martes en el panteón de la familia en la Necrópolis de Colón los restos mortales del que en vida fué noble y bondadoso caballero Bernardo García y García del Real.

Don Bernardo García, padre amantísimo del comandante Bernardo García, Ayudante del Jefe de la Policía Nacional, dejó de existir a consecuencia de una enfermedad que minó por completo su organismo, ya gastado por el peso de los años.

En el acto de su sepelio estuvieron representados el Gobierno, el Congreso, las Fuerzas Armadas y la sociedad habanera en general.

Llegue nuestro pésame hasta sus familiares todos.

BODAS DE DICIEMBRE.—Una nueva boda que anunciar, del selecto capítulo de diciembre.

Para el sábado 9 está fijada la de la bella y muy graciosa señorita María Elena Hoyo y Balsa y el inteligente doctor Alfredo Martínez Caraballosa, tisiólogo del Consejo Nacional de Tuberculosis.

Esta ceremonia, llamada a resultar lucidísima, se llevará a cabo en la iglesia de Arroyo Arenas, a las nueve y media de la noche.

Han sido designados padrinos, el padre de la novia, señor Angel Hoyo Nazábal, y la madre del novio, señora Juana Caraballosa viuda de Martínez.

Para despedir de la vida de solteros a ambos jóvenes, se viene organizando una comida bailable que tendrá efecto en la noche del día primero de diciembre, en el balneario del Casino Español de la Habana, en la Playa de Marianao.

Y en su organización vienen trabajando la bella señorita Mara Gil y la joven señora Anita S. de Alvarez Núñez.

Resultará muy animada.

EN LA CASA CULTURAL.—Mañana, viernes, en los hermosos salones de la Casa Cultural de Católicas, en el Vedado, ofrecerá la Sección de Música de la misma, un interesante concierto, que llevará una concurrencia numerosa y distinguida.

Se ha combinado un programa selectísimo, el cual damos a conocer a continuación:

I.—La señorita Adelfa Vigil cantará, acompañada al piano por la señora Natalia Torroella de Moner, estos números: «Aleluya», de Mozart; «Mattinata», de Leoncavallo, y «Les filles de Cadix», de Leo Delibes.

II.—Recitaciones por la señora Conchita Valdivia de Santo Tomás.

III.—La señorita Elsa Guichard ejecutará al piano escogidas composiciones del inolvidable maestro Hubert de Blanck.

LOLITA PEREZ MORENO.—El lunes 11 del próximo mes de diciembre, hará su primera presentación ante nuestra sociedad, la exquisita Lolita Pérez Moreno, soprano de bella voz lírico-dramática.

Este recital, que constituirá, a no dudarlo, un acontecimiento artístico social, se verificará en el teatro «Principal de la Comedia», en horas de la tarde.

En el programa que se viene confeccionando figuran canciones y arias de ópera de Mozart, Mascagni, Puccini, Verdi y otros compositores.

Las localidades, al precio de un peso, pueden solicitarse al Bureau Musical de la Habana, teléfono F-3547 que tiene a su cargo la organización de este concierto.

(Continúa en la página NUEVE)

Nuestro departamento de ropa para niños hace honor a su fama, ofreciendo una bella colección de trajecitos de invierno, confeccionada sobre originalísimos modelos y con los materiales de calidad más selecta

El corte primoroso, la generosidad de las tallas y los precios baratísimos harán de esta nueva serie una verdadera sensación.

A-Lindo traje en lana. Beige, gris, y pastel Tallas de 2 a 10 años **2.00**

B-Traje casaca de lana. Carmelita y azul. De 2 a 8 años **3.50**

C-Trajecito de Sarga, en azul y carmelita. De 1 a 10 años **1.25**

D-De lana, estilo militar Azul y carmelita. De 2 a 10 años **2.90**

E-Trajecito de lana, en azul, beige y carmelita 1 a 6 años **2.25**

F-Juego de jacket y pantalón, en lana Tallas de 4 a 18 años Cada pieza **1.60**

LOS PRECIOS FIJOS
REINA AGUILA ESTRELLA

Declarado con lugar por el Supremo un recurso por quebrantamiento en una causa instruída por asesinato

Se ordena a la Audiencia de Camagüey que proceda conforme a derecho. Es en el proceso contra Eustaquio Pérez, al que se acusó de matar a un niño y que resultó absuelto

Eustaquio Ramos Argüelles fué acusado del asesinato del niño de doce años José Muñiz Ortega, hijo de una amiga de él, y la Audiencia camagüeyana dictó sentencia absolviéndolo por no haberse justificado que realizara los hechos de que lo señaló el Ministerio Fiscal cuyas conclusiones reproduce la sentencia. Y como con tal sistema de declarar la inculpabilidad de un acusado, no está conforme el Tribunal Supremo, en sentencia dictada bajo la ponencia del Magistrado doctor Evelio Tabío y Castro Palomino, declara con lugar el recurso establecido por el Fiscal por quebrantamiento de forma y devuelve las actuaciones al Tribunal inferior para que las reponga al momento en que se cometió el quebrantamiento, dictándose nueva sentencia con arreglo a derecho.

Proclama el más alto Tribunal que es omisa la sentencia, ya que la Audiencia se limita a declarar que el procesado no realizó los hechos que le imputa el Fiscal, pues relatados por el Ministerio acusador una serie de hechos entre ellos la muerte alevosa de un menor, todo con lujo de detalles, no es posible que el Tribunal de instancia prescinda del artículo 142 de la Ley Rituaria Criminal, que señala las reglas que deben cumplirse al redactar las sentencias y que fija en la segunda de dichas reglas, que se consignarán en resultando probados numerados los hechos que estimaren enlazados con las cuestiones que hayan de resolverse en el fallo, haciendo declaración expresa y terminante de los que se estimen probados. La negativa escueta de la certeza de los hechos —prosigue— y de la imputación que se hace por el Ministerio Público, sin agregar los hechos que fueron probados en el juicio oral —ya que algo debió probarse durante el desenvolvimiento de aquél— sobre todo, si como resulta en el presente caso, hay un hecho cierto o sea la muerte de un niño, que se le imputa al procesado, venía obligado el Tribunal inferior a reproducir todo aquello que resultara probado en relación con la cuestión debatida en el proceso para que el Tribunal de casación, pudiera, en su caso, apreciar la calificación o la determinación absolutoria de la Sala del juicio sin cuyos antecedentes y con sólo una declaración negativa, no es posible llegar a tan indispensable y jurídica finalidad, que impide discriminar el criterio de los tribunales de instancia, con grave riesgo de los elevados fines de la administración de justicia.

Según el Fiscal, el 9 de noviembre de 1938, el procesado Eustaquio Ramos, contrariado porque el menor José Muñiz, a quien acostumbraba a maltratar con ensañamiento, y quien por ser hijo de su amiga vivía en su propio domicilio, sito en la finca «Manzanares», del barrio Guanales, hubo de quejarse porque en el momento en que iba a acostarse la madre de dicho menor necesitó del farol con que se alumbraba; se dirigió al citado menor con el propósito de castigarlo. Asustado éste por los maltratos de que el procesado le hacía víctima, salió de la casa huyendo por la puerta del patio, siguiéndole el procesado, azuzándole un perro el que le dió alcance y le produjo diversas heridas en la pierna izquierda y luego el procesado acometió al menor produciéndole cuatro contusiones de importancia, arrastrándolo por el suelo y quitándole después la soga que usaba como cinto, se la anudó al cuello ahorcándolo en un pequeño frutero sito a unos ochocientos metros de la casa, lugar donde fué encontrado dos días después, certificando su muerte por asfixia.

Otro recurso, pero sin lugar

La Sala de lo Criminal del Tribunal Supremo dictó sentencia por la que declara sin lugar el recurso establecido por Félix Corrales Alvarez, sancionado con cinco años de prisión por la Audiencia de Pinar del Río, como autor de un delito de robo con intimidación en las personas, cometido en establecimiento de comercio y con tres agravantes.

El 20 de enero del presente año, pocos días después de haberle sido aplicada la amnistía y puesto en libertad, pues se encontraba cumpliendo una condena por robo, penetró de noche en el establecimiento de víveres de José Yip, en el pueblo de San Cristóbal, y amenazando al asiático con un cuchillo de punta, lo conminó a que le entregara el dinero que tuviera en su poder. En aquel momento llamaron a la puerta, que el procesado había cerrado, y temeroso de ser descubierto, se dió a la fuga.

LESIONADA

Lorenza Monaga Martínez, vecina de Factoría 57, sufrió lesones de carácter grave, al caerse en su domicilio.

HORTEN Productos de Belleza.
Pídalos en las principales casas.

En un despacho de Roma se afirma que Franco está decidido a pedir la separación de algunos prelados

Entre ellos figuran el Cardenal Vidal Barraquer y varios Obispos, entre ellos Monseñor Mateo Mugica, Arzobispo de Vitoria en la actualidad, por desafección al nuevo Régimen

(De nuestra redacción en Nueva York)

NUEVA YORK, noviembre 15. (Exclusivo).—Un despacho de Roma al "New York Times", dice que el General Franco está determinado a obtener la retirada de España del Cardenal Vidal y Barraquer y de varios obispos, incluyendo Monseñor Mateo Mugica, Arzobispo de Vitoria, a quienes el gobierno español cree hostiles al régimen falangista.

El Cardenal y los obispos, según el despacho de Roma, se negaron a firmar una carta pastoral apoyando al movimiento franquista durante la guerra civil. Dicha carta fué autorizada por el Cardenal Tomás Gomá, Primado de España.

Como consecuencia, hubo un conflicto de opiniones sobre las prerrogativas de la Iglesia en España y actualmente se están ventilando dichas diferencias en las negociaciones que se hacen entre Madrid y el Vaticano. La situación—dice el cable de Roma—se considera tan grave que para evitar el peligro de un estancamiento, Monseñor Amieto Giovanni Cicognani, Nuncio Apostólico en Madrid, siguiendo órdenes del Vaticano, irá en breve a Toledo a discutir el punto con el Cardenal Gomá.

Para lograr su objetivo, el General Franco pide al Vaticano que se ponga en vigor el viejo concordato de 1851 firmado por el Vaticano y la Reina Isabel que estuvo reconocido en España desde ese año hasta la caída de la monarquía en 1931 y que la república respetó.

Según ese concordato, todas las controversas religiosas eran liquidadas por un Tribunal español de la Rota y no por el tribunal del Vaticano en Roma. Además, el Rey tenía el derecho a nombrar los obispos de España. Si se conceden iguales privilegios al General Franco, el Vaticano cree que el gobierno de España podría nombrar obispos que fuesen favorables a su régimen y despedir a los que no lo son.

El gobierno español sostiene que los privilegios de la monarquía deben ser concedidos a Franco quien defendió los intereses de la iglesia durante la guerra civil y quien apropió recientemente la suma de sesenta millones de pesetas para la iglesia. El punto de vista del Vaticano es diametralmente opuesto. Considera que el viejo concordato se abrogó al caer la monarquía y sostiene su argumento con los hechos de que después de la Gran Guerra se concluyeron quince nuevos concordatos con los gobiernos que sucedieron a los prevalecientes antes de la guerra.

El Vaticano aclara además que el nuevo código canónico, promulgado en 1918, niega al estado el derecho a nombrar obispos y a tener tribunales eclesiásticos propios. Según el código el estado tiene derecho a aceptar o rehusar nombramientos de obispos que son hechos directamente por el Vaticano. Después de dicho código, se hizo una excepción en favor del Rey Alfonso XIII de España, quien continuó gozando de las prerrogativas del concordato de 1851. En respuesta al argumento de que el General Franco defendió la iglesia, el Vaticano dice que también la Iglesia sostuvo y contribuyó al triunfo del movimiento de Franco. Las negociaciones se cree que serán largas, pero que finalmente se llegará a un acuerdo satisfactorio para ambas partes.

SE CONSTRUIRA EN MADRID UN MAGNIFICO STADIUM

MADRID, Noviembre 15. (AP.)—Con motivo del resurgimiento de los deportes en España el Ayuntamiento de esta capital estudiará el día de este mes un proyecto para la construcción en Madrid de un Stadium nacional con un costo de 12,000.000 de pesetas.

Se pedirá la ayuda del gobierno para la construcción de ese proyecto que rivalizará con la Plaza de Toros monumental cuya construcción se completó en 1934 y que tuvo un costo de 15.000.000 de pesetas.

ULTIMADO EL CANJE INTERNACIONAL DE LIBROS

MADRID, noviembre 15. (AP.)—La Junta de intercambio de libros ha reanudado el servicio de canje internacional.

Recuperados varios libros de la Biblioteca Episcopal de Madrid

MURCIA, noviembre 15. (AP.)—Han sido recuperado diecisiete libros, incunables, pertenecientes a la Biblioteca del Palacio Episcopal de Madrid destruída por los rojos durante la guerra.

ARROYO LAS ARENILLAS

URUAPAN, Mich. «Estoy haciendo mucha propaganda de la Anticalculina Ebrey y ya muchas personas la están encargando a México. Con frecuencia me preguntan cuál es el nombre de la medicina con que yo me estoy curando, toda vez que me ven muy repuesto, pues antes estaba en un estado fatal. Ya no tengo arenillas, todas las arrojé».—**Pascual Vargas.**

Anticalculina EBREY

No acepte sustitutos. Anticalculina Ebrey le hará sentirse mejor, más joven, ágil, fuerte y saludable. Solicítela hoy mismo. Para el riñón, hígado, vejiga.

No. 61

EL ALCOHOL DE LAS FAMILIAS
ALCO ELITE
PRODUCTO = ARECHABALA

A PLAZOS, SIN FONDO NI FIADOR
MUEBLES DE EL FENIX
JUEGOS CAOBA, CHAPA, TAPIZ Y PIEZAS SUELTAS, EN TODOS ESTILOS.
VENGA A VERLOS
¡NO PAGUE LUJO!
PICOS, CARBALLIDO Y Co.
TELEFONO: U-1360.
Neptuno y Soledad

PROGRAMA:
1—Breves palabras de apertura.
2—«Radio Demencia». (Cartón cinematográfico en colores).
3—«Tanhauser». (Selección musical por la Orquesta Sinfónica de N. Y.)
4—«La Iluminación del Hogar». (Charla por la señorita Luisa Elizondo).
5—«Los Ojos». (Película educativa hablada en español).
6—«La relación entre la Luz y la Vista». (Conferencia por el doctor Tomás R. Yanes).
7—«La mejor manera de leer». (Película cómica).

SEÑORA: ¡NO DEJE DE ASISTIR!

Cía Cubana de Electricidad
"VIVA ELECTRICAMENTE Y ECONOMIZARA"

E. P. D.

EL SEÑOR

GUILLERMO F. CALLAHAN Y ACIEGO

HA FALLECIDO

(Después de recibir los Santos Sacramentos y la Bendición Papal)

Y dispuesto su entierro para las cuatro y media de la tarde del día de hoy, sus hijos, su nuera, sus nietos y demás familiares que suscriben, ruegan a las personas de su amistad se sirvan asistir, a la indicada hora, a la casa Avenida de la Paz, número 6, Reparto Alturas del Río Almendares, para desde allí acompañar el cadáver hasta el Cementerio de Colón, favor que agradecerán.

Marianao, 16 de Noviembre de 1939.

Guillermo y Georgina Callahan y Borjes; María Teresa G. de Tejada de Callahan; Guillermo y Ernesto Callahan y G. de Tejada; doctor Alberto H. de Hita y Borjes; Rvdo. Padre Camarero, S. J.

Se suplica no envíen flores ni coronas.

P.E.C.D. 2016

LA JUNTA SUPERIOR DE SANIDAD MANTIENE EL CRITERIO DE QUE EL DEPARTAMENTO DEBE SER APOLITICO

G A C E T I L L A S

INFANTA: «RAPSODIA DE LA JUVENTUD»

Un lindo y ameno programa nos ofrece hoy el simpático teatro «Infanta», de la empresa Carrerá, con dos formidables películas teniendo como base del mismo la cinta: «Rapsodia de la Juventud», con Jascha Heifetz, Joel McCrea y Andrea Leeds, una soberbia producción musical con gran reparto y una trama de arrobador interés, un super-espectáculo para los amantes de la cinematografía.

Abundante en preciosos números musicales del más exquisito gusto artístico, soberbiamente interpretados, instrumental y vocalmente, ya que en la trama figura Jascha Heifetz, considerado como el mejor violinista del mundo en la actualidad.

A continuación se exhibe la cinta: «Jóvenes de Corazón», con Janet Gaynor y Douglas Fairbanks Jr. una película de interés para todos.

Completa el programa la revista.

Mañana: Estreno: «El Jugador y la Dama», con George Raft y Akim Tamiroff.

PAYRET: «NACIDO PARA EL TANGO»

Solamente esta semana, se exhibe este gran programa de dos encantadoras películas. Vea hoy desde las dos de la tarde. Una revista de asuntos mundiales. La super-producción de hora y media de alegría y risa continua «Mi suegra es una fiera», con Paquito Busto y Olinda Bozán. La película más graciosa del año.

Hoy éxito, de la película musical mejor de Hugo del Carril «Nacido para el tango» seis bellos tangos, canciones, cantadas por Hugo del Carril, ría con Tito Lusiardo, emociónese con Delia Garcés.

Los precios son 20 centavos hasta las 6 y media y 30 centavos después. Niños 15 centavos. Tertulia 10 centavos.

El lunes. Dos estrenos. Un doble programa. Vea a la graciosa Cattita, la cómica de «Mujeres que trabajan» ahora de estrella en una jocosísima película «Divorcio en Montevideo» con otras estrellas más.

Además, se estrena: «La adorable incógnita».

NEPTUNO: «ANGELES CON CARAS LIMPIAS»

Enorme cantidad de público asistirá hoy al simpático teatro «Neptuno», donde se ofrece un programa excepcional, figurando en primera línea «Angeles con caras limpias», producción que interpretan los mismos muchachos de «Calejón sin Salida».

Se completa con «Esclavos del Oro» totalmente en tecnicolor, brillantemente interpretada por Errol Flynn y Olivia de Havilland.

Además, el Noticiario.

Los precios: 15 centavos de 2:30 a 6:30 y 20 centavos después. Niños a todas horas 10 centavos.

Mañana: Randolph Scott, Nancy Kelly, Binnie Barnes, César Romero y John Carradine, en la producción de la Columbia Pictures, titulada: «Vigías del Mar», conjuntamente con «Aniversario de Bodas» por Penny Singleton, Arthur Lake y Larry Simms.

FAVORITO: MAÑANA: MANOLITA ARRIOLA

Las carteleras del «Favorito», el teatro que hace honor a su nombre, ofrece hoy un programa de primer orden: la gran producción «En pos del Peligro» por Preston Foster y Lynn Bari y la interesante cinta: «Extasis Africano».

Además, el Noticiario. Los precios: 10 centavos por la tarde hasta las 6:30 y 15 centavos después. Niños y Tertulia familiar 5 centavos.

Mañana: El show de Manolita Arriola (artista exclusiva de Crusellas) con Albertico Mousset (el Bobby Breen cubano) y el pianista Juanito López. En la pantalla: «Memorias de Hawaii» por Evelyn Knapp y Pat O-Brien y «Rebecca» de Shirley Temple.

El domingo: a las 10 de la mañana, grandiosa función, homenaje a Pato Donald.

FLORENCIA: MAÑANA: MANOLITA ARRIOLA

Un programa soberbio se ofrece hoy en el teatro «Florencia» con «Mariquilla Terremoto» por la dinámica Estrellita Castro y «Es mi hombre» por el simpático actor Valeriano León.

Además el Noticiario. Los precios: 15 centavos de 2:30 a 6:30 y 20 centavos después. Niños a todas horas 10 centavos y tertulia familiar 10 centavos.

Mañana: El show de Manolita Arriola, artista exclusiva de la Cadena Crusellas, con Albertico Mousset, el Bobby Breen cubano y el pianista Juanito López. En la pantalla «La Astucia de Nero Wolf» por Edward Arnold y Joan Perry y «La Indispensable» por Cleudette Colbert y Melvyn Douglas.

El sábado y domingo: «Andy Hardy Millonario» y «La mujer y la ocasión».

OLIMPIC: «LA VERDAD A NADIE TEME»

Un rograma soberbio... de primera línea se ofrece hoy en el «Olimpic» con dos grandes super-producciones: «La verdad a nadie teme» por John Garfield y Rosemary Lane y «Cada amanecer muero» por James Cagney y George Raft.

Además, el Noticiario. oLs precios: 20 centavos por la tarde hasta las 6:30 y 30 cetnavos después. Niños a todas horas 15 centavos y tertulia familiar 10 centavos.

Mañana: Viernes popular: «Pigmalión» por Leslie Howard y «El velo pintado» por Greta Garbo y George Brent.

El sábado y domingo: La magnífica super-joya «Hijas Valerosas» por John Garfield, Claude Rains y las hermanas Lane y «Vamos a Hollywood» por la familia Jones.

MANZANARES: «LA OTRA MITAD» Y «ANGEL»

Para hoy en este cómodo cine de familias situado en Carlos III e Infanta, se ha confeccionado un maravilloso programa en tanda y noche, a precios populares con «Angel» por Marlene Dietrick y Gary Cooper y «La otra mitad» por Silvia Sidney, cartones por opeye y Betty Boop.

Para mañana: «Aguila o sol» en español con Marina Tamayo y el gran estreno «Rapsodia de la Juventud» por el famoso violinista Jescha Heiftz y La Pandilla de la Escuela del Crimen».

El sábado y domingo: «Mariquilla Terremoto» por Estrellita Castro.

El día 21 pre-estreno: «Nacido para el tango» la mejor película de Hugo del Carril.

RIVOLI: «ANGELES CON CARAS LIMPIAS»

No se puede negar que los seis mozalbetes que aparecieron por primera vez en la pantalla en aquella intensa película titulada «Callejón sin Salida» y que luego se acreditaron de nuevo con sus espléndidas actuaciones en «La Escuela del Crimen» y «Angeles con Caras Sucias», se han convertido en los ídolos de todos los jovenzuelos del mundo, quienes quisieran imitarlos en sus atrevimientos y disfrutar de la libertad de que ellos gozan. Esto ha traído la alarma al mundo entero y ha hecho que la Warner busque nuevos triunfos a estos simpáticos muchachos en tramas menos sensacionales y de mejor fondo moral, como la que hoy presenta en sus turnos el cine «Rivoli», titulada, «Angeles con Caras Limpias», donde estos juveniles artistas aparecen en una trama que es todo acción e interés palpitante, secundados por dos estrellas muy conocidas, Ann Sheridan y Ronald Reagan. Completando el programa se exhibirá un film que viene a ser ahora de gran actualidad: «El Submarino Trágico», una película impresionante y realista, de escenas colosales y magistral fotografía submarina, que tiene por protagonistas al simpático Pat O-Brien, George Brent y Wayne Morris. Precios: quince centavos luneta por la tarde y veinte por la noche. Niños diez centavos.

Mañana estreno de la chistosa producción de Dorothy Lamour y Edward Arnold: «Tenorio a la Fuerza».

CERVANTES: «EL IMPULSO DEL MAL»

Un maravilloso programa anuncia para hoy el moderno y cómodo cine familiar de Lamparilla y Compostela. «El Impulso del Mal», por Charles Bickford que conjuntamente con cartones y la interesante producción por Francis Lederer «Todo Para Ti» será exhibida en los turnos de matinée, tanda y noche.

Mañana: «El Rosal Bendito», con Chato Ortin y J. J. M. Casado y «Rey de Reyes», la película de todos los tiempos.

MARTI: «TRADICION HEROICA»

«En manos de una mujer» por Constance Bennet y Mischa Auer y «Tradición Heroica» por Douglas Fairbanks Jr. Basil Rathbone y Lionel Atwill, son las películas que para hoy nos promete «Martí» el justamente llamado teatro del Pueblo. Este programa dará comienzo a las 2 de la tarde con cartones, revistas y comedias.

Para hoy, y el resto de la semana, rigen los precios de 5 centavos la tertulia, 10 centavos las lunetas hasta las 6 de la tarde y 15 centavos después de esta hora.

Mañana: «Triunfa el amor» por Joel McCrea y «Caras misteriosas» por Dorothy Kent.

El sábado y el domingo: «El Profesor Mamlock», super-producción rusa y «Cada Amanecer Muero» por James Cagney y George Raft.

Todos estos programas se ofrecerán a los precios de 5, 10 y 15 centavos.

REINA: «LA TIERRA DEL NUDISMO» (PARA MAYORES)

Una película aprobada por la comisión revisora de películas única y exclusivamente para mayores es lo que para hoy anuncian las carteleras del conocido super cine «Reina» sito en Rayo y Reina con el teléfono M-2272. «La Tierra del Nudismo», la producción más sensacional que sobre este tema se ha filmado... Usted no puede dejar de ver el país donde mujeres y hombres viven al desnudo sin temer a los innumerables prejuicios de la sociedad.

La otra soberbia cinta que para hoy está señalada es «Mr. Wong en el Barrio Chino», con un reparto estupendo y un argumento formidable; Boris Karloff, el hombre de las cien mil caracterizaciones. Un cartón y la revista de asuntos mundiales con las últimas vistas de la guerra europea completan el programa.

Los precios serán de quince centavos la luneta hasta las 6:30 y veinte centavos después, la cómida tertulia familiar con sus regias localidades diez centavos.

Mañana: «La Máscara de Hierro» y «Sólo vivimos una Vez».

RIALTO: «CORAZON DEL NORTE»

Para hoy en el teatro «Rialto» comenzando la función desde las 2:30 se exhibe un monumental programa Warner para estrenar la encantadora producción en technicolor titulada «El Corazón del Norte», floresta maravillosa. Oro escondido en el corazón de las montañas y hombres que jamás retroceden en sus propósitos, tal es el conjunto que verán en esta maravillosa película que interpretan Dick Foran, Gloria Dickson, Gale Page y Allen Jenkins.

La otra producción con que se completa el programa de hoy en «Rialto» es una copia nueva de la monumental producción de Paul Muni titulada «La Vida de Emilio Zola» convirtiendo el proceso Dreyfus en un capítulo de la historia de la redención de la humanidad.

Los precios para la función de hoy son: mayores veinte centavos hasta las 6:30, después treinta centavos, niños quince centavos.

Mañana este mismo programa.

PRADO: «60 AÑOS DE GLORIA

Para hoy tienen las carteleras del elegante teatro «Prado» como todos los días matinée a las dos y tandas a las 5 y 8:15, con lo mejor en película por el más bajo precio, diez centavos luneta o preferencias. Exhibiendo primeramente la complicada y divertida joya de la adorable actriz Bárbara Stanwyck «El Club de las Millonarias», con el gran actor Henry Fonda y la espectacular producción basada en la historia de una de las soberanas más discutidas de la historia «Sesenta años de Gloria», por la genial actriz Ann Neagle. Completando el programa una revista y un gracioso cartón.

Mañana dos formidables joyas: «Ojos Negros» por Simone Simon y «La Brigada Salvaje» por Vera Korene.

VERDUN: «YO ROBE UN MILLON»

Terminan hoy en el elegante teatro «Verdún», de Consulado 214, teléfono A-9206, las exhibiciones del magnífico programa doble que tiene como película base la emocionante historia de un hombre que víctima de las injusticias de sus semejantes se convirtió en criminal. Son sus principales intérpretes George Raft y Claire Trevor. Conjuntamente se exhibe la interesante cinta de vertiginosa acción «El Fugitivo Inocente», por Frankie Darro. Además el Noticiero, un cartón y una variedad.

La función, que es continua, dará comienzo a las dos de la tarde. Los precios: quince centavos luneta hasta las 6:30, después veinte centavos. Los niños y la tertulia familiar con butacas diez centavos a todas horas.

Mañana: «Unión Pacífico» y «El Gran Fraude».

COLONIAL: «LA MASCARA DE HIERRO»

Grandioso resulta el programa que anuncian hoy las carteleras del elegante y moderno cine «Colonial», sito en Reina 309, con el teléfono A-7879.

En la función corrida de cinco de la tarde a 11:30 de la noche se exhibirá revista, comedia, estreno de la bella, soberbia producción «La Divina Embustera», con Carole Lombard y Fredric March y estreno de la grandiosa, formidable joya histórica «La Máscara de Hierro» con Joan Bennett, Louis Hayward, Warren Williams y otros.

Precios: mayores quince centavos hasta las 6:30 y veinte centavos después. Los niños y la tertulia familiar diez centavos a todas horas.

Mañana: «Retorno al Amanecer», con Danielle Darrieux y «La Brigada Salvaje».

ACTUALIDADES: «IMPROPIO PARA PUBLICARSE

Muchas atracciones figuran en el grandioso programa que anuncia para hoy el favorito y moderno cine de las familias, «Actualidades», sito en Monserrate 262, con el teléfono M-5575.

Hoy en la función continua, desde las dos de la tarde se exhibirá revista, comedia, el episodio trece de la emocionante super serie «El Halcón Enmascarado», estreno de la soberbia, dinámica producción «Impropio para Publicarse», con Joan Blondell y Pat O-Brien y estreno de la grandiosa joya toda en colores «El Valle de los Gigantes», con Claire Trevor y Wayne Morris.

Mañana: «Tarakanova» y «Dímelo en Francés».

MAJESTIC: «LA ULTIMA MELODIA»

Un extraordinario programa doble, a precios populares, presenta para hoy en todos sus turnos, el elegante teatro «Majestic», situado en Consulado 210, con el teléfono M-4477. Comenzando la función corrida a las 2 en punto de la tarde, y además de un noticiario, un cartón en colores y una graciosa comedia, se exhibirá la exquisita super producción: «El Joven Lincoln», que interpretan Henry Fonda, Marjorie Weaver y Arleen Wheelan. A continuación, se exhibirá el estreno de una obra maestra filmada en Cuba: «La Ultima Melodía», que interpretan Garrido, Piñero, Lolita González y Fernando Cortés. Una historia de amor, repleta de música rítmica y melodiosa, del maestro Lecuona, y llena de festiva gracia netamente criolla, que hace realzar el valor de esta magnífica producción. Precios: lunetas, 10 centavos a todas horas. Tertulia, a todas horas, damas y niños 5 centavos y caballeros 10 centavos.

Mañana: extraordinario programa doble: «Transpacífico», de Victor Mc Laglen; y «Cinco Regresaron», de Chester Morris.

LIRA: «NUBES SOBRE EUROPA»

«Lira», el favorito teatro de Industria y San José, con el teléfono M-4474, presenta para hoy en sus turnos preferentes, el estreno de la emocionante super producción: «Nubes Sobre Europa», con Laurence Olivier, Valerie Hobson y Ralph Richardson. 12 pilotos desaparecidos misteriosamente, a borde de tres gigantescos aeroplanos, marcan un futuro de terror en Inglaterra, hasta que, gracias a la astucia de un agente de Scotland Yard, se soluciona el terrible misterio, que parecía poner fin a la aviación inglesa. Completa el programa, un fotodrama repleto de acción y emociones: «Prometo Pagar», con Chester Morris y Leo Carrillo. Además, el noticiario, un cartón en colores y una comedia. Precios: lunetas, antes de las 6:30, 10 centavos todos. Después, mayores 15 y niños 10 centavos.

Mañana: Isa Miranda y Ray Milland, en «Hotel Imperial»; y Marlene Dietrich con Gary Cooper, en «Deseo».

4 CAMINOS: «LA TIERRA DEL NUDISMO» (Para mayores)

Hoy en el teatro más céntrico de la Habana, el popular «Cuatro Caminos», de Belascoain 1107, con el teléfono M-3676, un magnífico y atractivo programa, en primer turno, noticiero, con los últimos acontecimientos mundiales; «Marinella», por Tino Rossi e Ivette Lebon; y en turno preferente: «La Tierra del Nudismo», una película realista, educadora, moral y artística, la vida tal y cómo se desenvuelve en un campamento donde se práctica el nudismo con todo su realismo, algo distinto, que usted no ha visto y que verlo le costaría mucho dinero.

Los precios: luneta, hasta las 6.30, 15 centavos y después 20 centavos, tertulia familiar, 10 centavos todo el día.

Mañana: «Paraíso para Dos», por Patricia Ellis; y «La Máscara de Hierro».

GRIS: «MAMA SOLTERA»

Dos preciosas películas pasa por su pantalla gigante hoy el favorito cine «Gris», de Baños y 17, en el Vedado, con el teléfono F-4292, de la empresa Heydrich-Fernández Ledón.

En turnos de 4 y 8:30, se exhibirá la grandiosa y conmovedora producción: «El Precio de la Gloria», con Katherine Hepburn, Ginger Rogers, Adolphe Menjou y otros.

En los turnos elegantes, a las 5:30 y 9:45, revista, variedad y estreno de la más deliciosa comedia del año: «Mamá Soltera», creación de Ginger Rogers, David Niven y otros.

Precios: mayores 20 centavos y niños y tertulia 10 centavos a todas horas.

Mañana: «La Fuente», con Ann Harding; y «Dos Corazones», con Charles Boyer.

VIVES: «VIGIAS DEL MAR»

Muy interesante y original resulta el programa que anuncia para hoy el «Vives», el concurridísimo cine de las familias, sito en la calle B, entre 27 y 29, en el Vedado, con el teléfono F-3128.

Hoy a las 4:30 y 8:30, se pasa por la pantalla un cartón y la preciosa joya musical: «La Vuelta del Ruiseñor», con Grace Moore y Melvyn Douglas.

A las 5:45 y 9:45, estreno de la formidable y estupenda film: «Vigias del Mar», con Randolph Scott, Frances Dee y Ralph Bellamy.

Precios: mayores 15 centavos en la tanda y 20 centavos por la noche. Los niños, 10 centavos.

Mañana: «Sergio Panine o El Seductor Profesional»; y «Mártir de su Destino».

«CONCURSO DE ARGUMENTOS CINEMATOGRAFICOS»

PELICULAS CUBANAS, S. A., accediendo a la solicitud de numerosas personas, ha decidido prorrogar en un mes el plazo para la presentación de los trabajos del CONCURSO DE ARGUMENTOS CINEMATOGRAFICOS que viene celebrando bajo las siguientes bases:

1.—El tema es absolutamente libre y debe desarrollarse en Cuba, en el campo, sin llevar nunca la acción a la capital, aunque parte de ella pueda ocurrir en alguna población.

2.—PELICULAS CUBANAS, S. A., se compromete a filmar los tres argumentos seleccionados por el Jurado, otorgando además un premio de $500 al mejor y uno de $300 a cada uno de los otros dos.

3.—Los autores no deben tener preocupaciones técnicas. Basta que envíen el relato con las descripciones de rigor y los diálogos correspondientes, sin ajustarse a los tecnicismos cinematográficos.

Los trabajos deben ser enviados a la oficina de PELICULAS CUBANAS, S. A., Manzana de Gómez, número 212, escritos en máquina a dos espacios antes del día 30 de Noviembre del año en curso.

Oportunamente se darán a conocer por medio de la Prensa los nombres de las personas que integrarán el Jurado de este Concurso.

FUNCIONARIOS Y EMPLEADOS CON BUENOS "PADRINOS", CUIDAN POCO DE LA HIGIENE PUBLICA

También debe evitarse que comerciantes e industriales se jacten de tener influencias, manteniendo focos de infecciones. Endemias que existen en distintas poblaciones y la manera de combatirlas

Miembros prominentes de la Junta Nacional de Sanidad y Beneficencia han elevado al Secretario del Ramo, doctor Juan de Moya, unas sugerencias relativas a la actuación del Departamento, el cual, a su juicio, que lo es también del propio doctor Juan de Moya, debe, por necesidad imperiosa, hallarse siempre al margen de las luchas políticas, encomendados sus servicios a verdaderos técnicos.

Dice la Junta Superior de Sanidad que «los inspectores de Sanidad designados por influencias políticas, carentes de preparación en la mayoría de los casos, al igual que de moral y de honradez, en otros, al recibir su nombramiento, más que cumplir la Ley Sanitaria se lanzan sobre el que produce y trabaja, sobre el industrial, el comerciante o el propietario, y en la Capital resulta un asunto de dominio público la existencia de «igualas» fijas que aseguran al «igualado» la falta de molestias y la impunidad por el incumplimiento de los más elementales principios sanitarios. En alguna época esta situación llegó a ser escandalosa, resultando pingües las utilidades obtenidas por los usufructuarios, al propio tiempo que iba haciéndose cada vez peor el estado sanitario, principalmente de La Habana.»

«Otras veces resulta imposible e inútil—agregan los informantes de la Junta de Sanidad—la actuación del inspector por la impunidad de que se jactan algunos industriales o comerciantes que mantienen conocidos focos de infección, constituyendo en ocasiones una verdadera vergüenza para la localidad en que radican.»

Se refieren, en este punto, a los mercados de abasto de esta Capital, donde, según la Junta de Sanidad, no se cumplen las disposiciones sanitarias vigentes en cuanto a espacio, ni a limpieza, ni a manipulación de sustancias alimenticias.

Refiriéndose al interior de la República, el problema es igual.

Endemias existentes en la República

Dice además en su informe la Junta Superior de Sanidad:

Algunas autoridades sanitarias, considerando como tales a altos funcionarios de la Secretaría y Jefes Locales de Sanidad, han utilizado algunas veces, tal vez bastante a menudo, el conocido procedimiento de combatir las endemias y hasta las epidemias, obstinándose en ignorar su existencia y manteniendo, cuando existen, estadísticas amañadas. Así ha ocurrido en la zona conocida por los llamados barrios del Oeste de Cienfuegos, situados al otro lado de la bahía de este nombre y que lindan con la Ciénaga de Zapata donde reina el Paludismo, actualmente algo mitigado.

«Esto ocurre también en la llamada zona de Manicaragua, que corresponde al barrio de este nombre en el término de Santa Clara, donde la fiebre tifoidea es endémica y en cuyo lugar se mantiene una verdadera conjura entre médicos, farmacéuticos y enfermos para ocultar este estado de cosas que a veces adquiere caracteres alarmantes. Esta conjura se ha establecido debido a que invariablemente remiten los casos denunciados al Hospital de Santa Clara, situado a gran distancia y a través de un camino largo y penoso. Unos, por no perder los clientes productivos en una enfermedad tan larga, y éstos por no alejarse de sus familiares, han creado ese estado de cosas que no puede ser resuelto si no se aplican medidas sanitarias ya conocidas e indispensables.

«También en Cienfuegos resulta endémica la Fiebre Tifoidea—dice la Junta Superior de Sanidad en su informe al doctor Moya—. Esto se debe a que la captación de los manantiales que surten el agua potable se hizo erróneamente en un lugar inadecuado, después que las aguas han corrido un trecho considerable por el río, en cuyas márgenes existen fincas de ganado y viviendas de campesinos que ya algunas veces se ha pretendido retirarlas a mayor distancia del cauce.

«Las aguas del Hanabanilla van a parar a unos tanques en Cienfuegos, que han permanecido varios años sin limpieza y allí, también, no han funcionado debidamente los aparatos de cloro. La solución de este caso se encuentra en que se adquieran los filtros que resultan indispensables, y al propio tiempo menos costosos que las carreteras con que algunos sueñan en esta localidad y por las cuales no han de discurrir los seres humanos que rinden un tributo constante a la tifoidea en dicha ciudad».

El doctor Moya ha atendido, como es su costumbre, el informe de la Junta Superior de Sanidad, aunque se puede decir que desde que ocupó la Cartera de Sanidad este departamento se ha apartado bastante de la política, siendo uno de los propósitos de su Jefe el convertirlo en técnico, conforme a los deseos expuestos por el propio Presidente de la República en su último Mensaje al Congreso.

Lentamente, nos dicen altos funcionarios el doctor Moya va alejando la política del sector que dirige. Y si no lo ha hecho radicalmente ha sido por razones de todos conocidas.

UN MAGNATE GERMANO SE REFUGIA EN SUIZA SIN EXPLICAR MOTIVOS

LUCERNA, Suiza, noviembre 15. (AP).—Fritz Rhyssen, magnate alemán del acero del Ruhr y uno de los más entusiastas defensores del nazismo durante la ascensión de Hitler, fué hallado hoy en un hotel de Locarno, adonde llegó hace tres días, procedente de Alemania.

«Siento infinitamente no poder dar la información que ustedes me piden», telegrafió Rhyssen respondiendo a un mensaje que se le había dirigido acerca de las razones de su salida de Alemania.

Se dice que sus labios están sellados por las leyes de neutralidad de Suiza, que exige a todos los extranjeros residentes que se abstengan de hacer manifestaciones políticas.

Rhyssen dijo solamente que se propone «permanecer indefinidamente» en esta ciudad.

ESTADO DEL TIEMPO

Sigue la presión relativamente baja en la porción Sur de la mitad Occidental del Mar Caribe.

Pronóstico para hoy, jueves

Vientos de región Este con fuerza de brisote, algo fuertes a intervalos. Cielos nublados y parte nublados, con lluvias diseminadas por el territorio.

Observatorio Nacional.

WILSON: «ESPIA A LA FUERZA»

«Wilson», en Belascoain y San Rafael, con el teléfono U-5863; 10 centavos de 1:30 a 6:30 y 15 centavos después. Los niños 10 centavos a todas horas.

Hoy, tarde y noche, la revista semanal «Noticias del Día»; y la comedia especial por los tres Chiflados: «La Momia del Rey»; y el cartón especial: «El Surtidor Automático»; y las super atracciones: «Rejas Humanas», sensacional y emocionante super joya especial, interpretada por Chester Morris, Ralph Bellamy y Ann Dvorak; y «Espía a la Fuerza», magnífica super producción extraordinaria de la «Columbia», interpretada por Fay Wray y Ralph Bellamy.

A las 5: «Rejas Humanas» y «Espía a la Fuerza».

Mañana: día popular, programa extraordinario, con las atracciones: «Destino Sin Gloria», interpretada por Jack Holt y Beverly Roberts; y «Sólo los Angeles Tienen Alas», formidable super espectáculo extraordinario, interpretado por Gary Grant, Jean Arthur, Richard Barthelmes y Thomas Mitchell.

MODERNO: «LA TIERRA DEL NUDISMO» (Para mayores)

En tanda y noche, el teatro «Moderno», de Jesús del Monte 365, con el teléfono X-1305, anuncia el estreno de la película aprobada para mayores, titulada: «La Tierra del Nudismo», un episodio real de un auténtico campamento nudista, toda explicada en español; y «Nancy Tiene Tres Amores», de Janet Gaynor y Franchot Tone; y un «Metrotone». Hasta las 6:30, 15 centavos y después 20 centavos, tertulia familiar 10 centavos a todas horas. Para este día se permite la entrada en tertulia en mangas de camisa.

Mañana: gran día de arte. En tanda y noche, debut de la vedette brasilera Malena de Toledo, la emperatriz de la variedad con Pepe Duarte, jocosísimo humorista; y Juanito López, genial pianista. Y las películas: «Dos Fusileros sin Balas», de Stan Laurel y Oliver Hardy; y «Amor en Primavera», de Maureen O-Sullivan. Tanda, luneta 15 centavos, niños y tertulia 10 centavos. Noche, luneta 20 centavos, niños 10 centavos y tertulia familiar 15 centavos.

CUBA Y SALON ROJO: DOS GRANDES PROGRAMAS

Grandioso programa brinda hoy el coquetón cine de las familias «Cuba», de Suárez y Corrales. En tanda y noche, se exhibirá revista, comedia, estreno de la preciosa cinta: «Tenía que ser Tuya», con Joan Blondell y Henry Fonda; y estreno de la monumental joya: «Cumbres Borrascosas», con Merle Oberón y Lawrence Olivier. Precios: damas y niños 5 centavos y caballeros 10 centavos a todas horas.

Mañana: «El Todo por el Todo» e «Idilio de un Genio».

Un grandioso programa brinda hoy el confortable cine Salón Rojo», de Monte y Antón Recio. En tanda a las 5 y nocturna a las 8:15, se exhibirá revista, comedia, estreno de la conmovedora joya: «La Mujer Marcada», con Bette Davis; y estreno de la preciosa y moderna producción: «Novios a la Moderna», con Priscilla Lane, Jeffrey Lynn y Roland Young. Precios: damas y niños 5 centavos y caballeros 10 centavos a todas horas.

Mañana: «El Viejo Doctor» y «Madreselva».

SANTOS SUAREZ: «MEDIANOCHE»

Un regio programa es el que ha combinado hoy al empresa Díaz-López, del concurridísimo y elegante cine «Santos Suárez», tan favorecido a diario por las familias.

Hoy en tanda a las 5 y nocturna a las 8:15, se exhibirá revista, comedia, estreno de la soberbia producción: «Cadenas del Mal», con Lloyd Nolan y Shirley Ross; y estreno de la preciosa y regia joya: «Medianoche», con Claudette Colbert, Don Ameche y otras estrellas.

Precios: luneta, 10 centavos y tertulia, damas y niños 5 y caballeros 10 centavos a todas horas.

Mañana: «¿Adónde va Europa?», (documental de actualidad en español); y «¿Quién me Quiere a Mí?».

BELGICA Y VIOLETA: ESCOGIDOS PROGRAMAS

Un escogidísimo programa anuncian para hoy las carteleras de este cómodo y fresco cine de las familias, sito en Egido y Corrales, con el teléfono A-9128: «Tres Señoritas Vuelven», por Deanna Durbin; que en todos los turnos será exhibida conjuntamente con la producción: «El Ultimo Abuso», por Preston Foster; además cartones y comedias.

Mañana: «La Hora Radiante» y «Con los Brazos Abiertos», por Pat O-Brien.

Dos grandes producciones en español, anuncia para hoy a precios popularísimos el «Violeta», cine familiar, de Monte y Rastro, exhibiendo las producciones: «Mi Suegra es una Fiera», por Olinda Bozán; y «La India Bonita», por Anita Campillo, producciones éstas que serán exhibidas en matinée, tanda y noche.

Mañana: La Araña Negra», monumental serie en 15 grandes y emocionantes episodios, que será exhibida completa.

El Ministerio del Aire en el nuevo gabinete de Franco es un organismo que no habían creado aún en España

Como organismos centrales tiene el Estado Mayor del Aire, Subsecretaría, Consejo Superior Consultivo, tres Secretarías, Junta Técnica y Asesoría Jurídica. Funciones de cada

MADRID, noviembre. (Especial). — La Ley de este Año de la Victoria que reformó últimamente algunos organismos de la Administración Central, dió vida al Ministerio del Aire, completamente nuevo en la historia de la Administración.

La improtancia del arma aérea en la guerra moderna, el incremento poderoso, realmente sorprendente que durante la pasada guerra de liberación logró la Aviación Nacional y las exigencias de la futura defensa nacional aconsejaron la desmembración del Ministerio de Defensa Nacional en tres ramas: Ministerio del Ejército, de Marina y del Aire. En la vieja Administración habían existido, con los nombres respectivamente de Ministerios de Guerra y de Marina, Departamentos correspondientes a los de tantos otros Estados. No había sido nunca conocido el Ministerio del Aire.

Después de su creación, era necesario señalarle «las funciones que le corresponden y dotarlo de los organismo sadecuados para cumplirlas dentro de las normas del Nuevo Estado». Esta organización se ha hecho por Decreto.

Se dispone en éste que el mando, en paz y en guerra, del Ejército del Aire corresponda al Generalísimo de los Ejércitos de Tierra, Mar y Aire, y que este mando sea ejercido por delegación por el Ministro del Aire.

Los Organismos Centrales del Nuevo Ministerio son: Estado Mayor del Aires, Subsecretaría Consejo Superior Consultivo, Secretaría Particular del Ministro, Secretaría General y Técnica, Secretaría Política, Junta Técnica Administrativa y Asesoría Jurídica.

El Estado Mayor del Aire, oraganismo fundamental para la organización de la guerra aérea, tiene al frente un Jefe que dispone de las secretarías correspondientes, y cinco Secciones denominadas respectivamente de: Organización, Instrucción y Movilización, Información, Operaciones, Servicio y Cartografía y Fotografía.

Funciones que le competen

Sus funciones son sustancialmente las de estudio, preparación y ejecución de los planes concernientes a la guerra aérea; la organización y preparación para la guerra de la Armara Aérea y de l Aviación de cooperación, de acuerdo con los Estados Mayores de la Tierra y Mar; la preparación de reglamentos, normas e instrucciones; la Dirección de las Maniobras del Ejército del Aires; estudio y organización de la Defensa Antiaérea; la Inspección, por delegación del Ministro del Aire, de todas las fuerzas aéreas, servicios y escuelas del Ejército del Aire, las directrices de organización del mismo, como reclutamiento, ascensos, régimen del personal, etc.; la orientación de programas y coordinación de enseñanzas en las diversas escuelas, redacción del programa de necesidades de material, aviones, armamentos, accesorios, etc., y de la red de Infraestructura necesaria a la Flota Aérea; la distribución y proporcionalidad de las fuerzas aéreas y servicios sobre territorio nacional Colonia sy Protectorado, y por último, las disposiciones necesarias para la moviliztción y despliegue del Ejército del Aire ante la eventualidad de una guerra.

La Subsecretaría, con un subsecretario del Aire al frente, provisto de dos secretarías, particular y técnica, tiene como organismos las Direcciones Generales de Personal, Matreial, Aviación Civil, y las Sección de Sanidad, Intendencia y Justicia.

Las Direcciones Generales

La Dirección General de personal, estudiará y ejecutará las disposiciones concernientes al reclutamiento, clasificación, distribución y disciplina de todo el personal, ascensos, licenciamientos y pase a distintas situaciones militares, recompensas, condecoraciones y pensiones, y organización y funcionamiento de las Escuelas de vuelo y de las Escuelas Profesionales para formación y capacitación de os cuadros.

La Dirección General de Material, —tiene como cometidos el estudio del desarrollo técnico aéreo; la inspección, realización y estudio de prototipos, partiendo de los programas formulados por el Estado Mayor; pruebas de vuelo; estudio, investigación, análisis y experiencias de todo el material aéreo y de sus accesorios; adquisiciones de material; directrices para la orientación de la industria aeronáutica; movilización industrial; almacenamiento, entretenimiento, recuperación y venta del material, así como de combustibles y materias de consumo; y por último, la administración y contabilidad general del material.

La Dirección General de Infraestructura cuidará del estudio, proyecto y construcción de Aeropuertos terrestres y marítimos, parques, almacenes, campos de aterrajes, edificación, obras de saneamiento, balizamiento e iluminación, etc. y emplazamiento de antiaéreas, como de lentretenimiento y conservación de todo lo anteriormente mencionado y de la organización de la infraestructura de las rutas aéreas, dirección e inspección del tráfico, servicios de transmisiones y aquellos necesarios para la marcha del vuelo, el Servicio Meteorológico Nacional, y la instalación de redes telefónicas y radiogoniométricas. Le compete naturalmente también la administración y conservación de todo lo concerniente a la estructura.

Tiene como cometido la Dirección General de Antiaeronáutica el estudio, preparación y desarrollo de la Defens aAntiaérea del Territorio Nacional, de acuerdo con los planes del Estado Mayor; las instrucciones reglamentación de la defensa pasiva, la red de escucha y movilización antiaeronáutica, y la coordinación de los servicios militares y civiles que intervienen e nla defensa antiaérea.

Por último la Dirección General de Aviación Civil, debe realizar la organización y coordinación de las diversas actividades de la aviación civil, el registro de aeronaves, la concesión de carnets, licencias y autorizaciones para las actividades aeronáuticas civiles y la legislación, convenios y tratados de navegación aérea.

Sanidad e Intendencia

Las Secciones de Sanidad e Intendencia, tienen las funciones propias de estos servicios, y la de Justicia con su Secretaría, Fiscalía y Asesoría, los propios de un Departamento de esta naturaleza(surgió por la creación de la jurisdicción militar creada por Ley de 1o. de Septiembre de este año y que será ejercida por un General, que con una Asesoría y una Fiscalía tendrá las funciones y deberes que marca el Código de Justicia Militar para las autoridades judiciales de región o distrito, alcanzando por razón de la persona o el delito en igual modo que establece dicho Código, a todo el territorio nacional por lo que se refiere a las fuerzas del Ejército del Aire. Por razón del lugar, alcanza esta jurisdicción a todo el aire situado a la soberanía nacional y a los edificios propios del ramo aéreo. La jurisdiccional aplicará en su fuero juisdiccional aplicará, mientras no se cree una legislación penal propia, el Código de Justicia Militar y Legislación complementaria.

Consejo Superior y Secretarías

El Consejo Superior Consultivo es un alto organismo informativo integrado por el Ministro, el Subsecretario, el Jefe del Estado Mayor, el Secretario General y Técnico y los Jefes más caracterizados del arma de aviación y del Cuerpo de Ingenieros Aeronáutica. Sus funciones son informativas en cuantas cuestiones se plantee conveniente.

La Secretaría General y Técnica con un Secretario General y Técnico al frente, tendrá dos Secretarías correspondiéndole el registro, distribución y archivo de correspondencia y documentos, normas de régimen interior, coordinación de las actividades del Estado Mayor y Subsecretaría, recopilación y confección de leyes, decretos y disposiciones oficiales, preparación de convenios y tratados que interesen a la Aeronáutica nacional, edición de revistas, etc.

La Secretaría Política entenderá de todas las cuestiones propias de su función específica, y tendrá adscrita a ella una Sección política que será el órgano de enlace con el Partido para orientación de éste en los problemas de defensa aérea.

La Junta Técnica Administrativa es un organismo permanente, adscrito del mando para la elección de prototipos de aviones y motores, conjuntos, programas de infraestructura, etcétera.

Finalmente, la Asesoría Jurídica tiene a su cargo la interpretación de las leyes, siendo órgano consultivo del Ministerio, que intervendrá en todo la contratación y en los expedientes gubernativos y administrativos, concesiones de derechos y elaboración de textos legales y convenios.

La organización del Ministerio del Aire, ac

¡Fíjese bien!

PIELES, ASTRAKANES Y PAÑOS

Le ofrecemos la más variada colección en los colores en boga, recibida de los principales centros europeos.

Precios: Los más económicos que usted puede imaginarse.

ELEGANTE DE GALIANO
CASA DE LOS ENCAJES
GALIANO 306, ENTRE NEPTUNO Y SAN MIGUEL

No más arrugas: CREMA TOKALON

Cide su garganta con PREVENTINA

Excelente antiséptico concentrado para la Higiene Bucal, Dolor de Garganta, Mal Aliento, etc. En todas las buenas boticas.
Producto de los Laboratorios de la famosa Emulsión de Scott

CRONICA HABANERA

EN LA HISPANO-CUBANA.—Mañana, viernes, ocupará la tribuna de la Institución Hispanocubana de Cultura, en la escuela «Zapata», el eminente intelectual doctor Juan Clemente Zamora, catedrático de la Universidad Nacional.

El doctor Zamora versará sobre «El socialismo», siendo esta una de las últimas lecciones del curso de Doctrinas Políticas que tan brillantemente se ha venido desarrollando.

SANTOS Y ARTIGAS.—Muy animada promete ser la temporada de circo que ofrecerán en el gran teatro «Nacional» los conocidos empresarios Santos y Artigas, y que dará comienzo el día 24 del actual.

El pedido de localidades para el abono a cinco matinées dominicales, que está abierto en la contaduría del teatro, es extraordinario, por lo que la empresa ruega a las personas que tienen reservadas las mismas, las recojan antes del día 23.

También son numerosas las reservaciones que hay para la función inaugural.

La compañía llega el lunes próximo, con Polidor, embajador de la risa, al frente de la trouppe circense.

Será una temporada magnífica la de Santos y Artigas.

EL CONCIERTO DE LA FILARMONICA.— Alcanzará un nuevo éxito en su doble aspecto artístico y social, el concierto de la Orquesta Filarmónica de la Habana, —tercero de la temporada— que ha sido señalado para el próximo lunes 20, en el teatro Auditorium.

Dará comienzo a las 9 y media en punto.

La orquesta será dirigida por el maestro Massimo Freccia, que cada vez recoge nuestros lauros al frente de esta valiosísima organización de música sinfónica, logrando imponerse por su acertada dirección y por el apoyo que a ella presta el Patronato pro Música Sinfónica.

En el próximo concierto se presentará por primera vez ante el público de la Habana, un violinista notable y de fama, Orlando Barrera, que ha llegado de los Estados Unidos, expresamente para tomar parte en este evento musical.

El programa ha sido ya combinado. Helo aquí:

I

1.— El Matrimonio Secreto. Obertura. (Cimarosa).
2.— Concierto en Re para violín y orquesta. Solista O. Barera. (Op. 61). Beethoven.

II

3.— A la sera. Catalani.
4.— Till Eulenspiegel. R. Strauss.
5.— Vísperas sicilianas (Obertura). Verdi.

Las localidades que no están abonadas se pondrán a la venta en las oficinas de la Orquesta Filarmónica, a partir de mañana viernes, situadas en la arcada del hotel Sevilla Biltmore.

CUMPLEAÑOS

Celebra hoy su cumpleaños la encantadora y graciosa señorita Neneita Rodríguez Díaz, hija de nuestro compañero Esteban Rodríguez, Jefe de Publicidad del periódico «El Mundo», y de su gentil esposa, Carmelina Díaz Hidalgo.

Llegue hasta ella, con tal motivo, nuestra felicitación.

RESTABLECIDO.—Después de haber estado recluído largos días en la Asociación Cubana sufriendo molesta enfemedad, se encuentra completamente restablecido nuestro buen compañero José Alvarez de la Viesca, empleado estimadísimo de la Administración del DIARIO.

El joven Alvarez de la Viesca fué atendido por dos médicos tan reputados como los doctores Alberto Orduña y Oscar Romero.

Enhorabuena.

(Continúa en la página ONCE)

REHUSADO UN FUNCIONARIO MUNICIPAL EL ASCENSO QUE LE OTORGO EL TRIBUNAL SUPREMO

Nombrado para Mayarí, pero prefiere continuar en San Nicolás de Güines. Se suspendió el juicio por la malversación de $35,000 en la Zona Fiscal de Occidente

Pedro M. Vega Thomas, designado por la Sala Especial del Tribunal Supremo del cargo de Juez de Primera Instrucción de Mayarí, ha rehusado la designación, pues, de Juez Municipal de San Nicolás, cuyo cargo ...

... la citada Sala habrá de ... para la provisión del cargo ... Municipal de Colón, por haber sido el de Juez Correccional ... lugar, el Dr. Manuel de ... Chaple, que fué ascendido ... el antes repetido cargo ... Municipal.

Los juicios orales celebrados en la Audiencia

José Manuel Abejón, Sa... y Manuel López, por ... a varios asiáticos; ... fiscal la acusación y de... Dr. Humberto D. Argüe... mantuvo la exención de ... por causa de justifi... sea la legítima defensa, ... acertada tesis.

Manuel María Valdés, por ... —imprudentes—, ... Rodríguez, por ultrajes; ... Lorda, por disparos, ... por lesiones graves; ... García, Honorio Martínez y ... Martínez, por falsedad ... contra Segundo Peniel y ... Valdés, por ultrajes. En to... mantuvo la acusación el ... en el de Peniel y Valdés, ... absolución en cuanto al ú... fué defendido por el doc... García de la Vega, y mo... sólo nueve meses también ... García de la Vega.

Vista en la Zona Fiscal de Occidente

Iniciada antier la continuación del proceso contra Ra... Juan Sarabia y Aure... Pérez, acusados por ... de $35,000.00 en la Zona ... de Occidente de la Haba... Actualmente hoy se conoce... ... señalamiento.

Por delitos de falsificación y estafa

... el Fiscal que los proce... Romero Toledo y Ba... Orozco, que usan otros ... son responsables en con... autores por participación ... tres delitos, uno continua... falsificación de la firma de un ... de Despacho; otro, continuado también, de usurpación de funciones públicas y el otro de estafa. Interesa para cada uno de dichos procesados: por el primer delito 18 años de privación de libertad; por el de usurpación, 18 meses de igual sanción y por el de estafa seis meses y multa de $180.

El 9 de mayo último puestos de acuerdo los procesados, entre sí y con otras personas, que se ignora quienes fueran, presentando carnets de identificación con la firma apócrifa del Secretario de Sanidad, simulando ser inspectores del Servicio de Ingeniería Sanitaria y portando además varios mandamientos para la práctica de las inspecciones correspondientes, se presentaron en un establecimiento de esta Capital donde exigieron 2 pesos para no dar cuenta de una supuesta infracción.

El propio día se constituyeron los agentes de la Policía que detuvieron a los procesados, en el domicilio de Romero sito en 13 No. 320, donde tenía instalada una oficina para emitir los carnets y órdenes simuladas, ocupando múltiples impresos similares a los que se emplean en la Secretaría de Sanidad y en la del Trabajo, con los membretes respectivos de dichos departamentos, varios sellos semejantes a los de salida y otros más, todos de los citados centros oficiales, y uno de ellos que confeccionaron imitando el sello oficial del uso exclusivo de la Secretaría de Sanidad y Beneficencia; así como también diversos enseres e impresos, todo relacionado con su ilícito proceder. En poder de los procesados se ocuparon, además de lo relacionado, la suma de 84.80 producto de dichas actividades delictuosas.

Por la muerte culposa de un menor

Para René Eugenio Oviedo Rubí solicita el Fiscal de la Audiencia sanción de 6 años de prisión e indemnización de $50,000, considerándose tercero civilmente responsable a la entidad comercial «Oviedo y Cía.», como autor de un delito de homicidio culposo.

En la tarde del 9 de agosto pasado el procesado René Oviedo conducía un camión cargado de mercancías, permitiendo que, con manifiesta imprudencia e infracción de lo dispuesto en el Decreto-Ley 800 de 1936, que sobre la carga viajara como pasajero el menor de 9 años Juan Zulueta Vega, que debido a la velocidad del vehículo y al dar un violento corte, cayó, produciéndole la muerte.

NUEVOS MODELOS
NUEVA LINEA
NUEVOS DETALLES
Los encontrará en la
SOMBRERERIA.
LA PARISINA
Neptuno 410 entre San Nicolás y Manrique

EXITO MARAVILLOSO

Miles de testimonios. Una fórmula especial para cada cura. (40 años de experiencia) El método del Abate Hamon. Cura: Diabetes, Riñones, Corazón, Hígado, Reumatismo, Bronquitis, Obesidad, Enteritis, Estómago, Arterio-Esclerosis, Nervios, Estreñimiento, Reglas dolorosas, Várises. Nada más que plantas. Solicite el libro gratis Escriba a Dr. P. Ramírez, Representante de Laboratorios Botánicos. Apartado 1244, Habana.

Telas de INVIERNO de alta elegancia

En Terciopelos y Astracanes
Verdaderas Preciosidades

Para la Temporada Invernal, «La Nueva Isla» ha importado una extensa y variada colección de Terciopelos y Astracanes de alta elegancia, donde hay verdaderas preciosidades y que serán una de las mayores atracciones de la Estación.

Vea algunas de ellas:

TERCIOPELO DE SEDA Francés, en todos colores, de última novedad.
LA VARA 1.00

TERCIOPELO CHIFON de seda Francés, calidad suprema, en negro y colores más de moda.
LA VARA 2.40

¡UNA OFERTA ESPECIAL!

TERCIOPELO CHIFFON FRANCES, seda pura con detalles en Metal, Oro, Rojo Vino, Orquídea, Verde Esmeralda y Azul Royal, que vale $4.50.
LA VARA 1.95

ASTRACANES legítimos, de 1¾ yarda de ancho, imitando a distintas pieles, que son verdaderas preciosidades.

LA VARA
2.40, 3.25, 3.50, 4.50, y 7.50

LA NUEVA ISLA
LA CASA DE MEJORES ARTICULOS Y MAS BAJOS PRECIOS
MONTE Y SUAREZ TEL: A-6893

Nuevos modelos de VESTIDOS americanos

que lucen más y cuestan menos

No. 1.—Precioso modelo confeccionado en Crepé Mongol. Gran surtido en colores y tallas. Del 36 al 44, a 1.99

No. 2.—Sugestivo modelo interpretado en Crepé Marrocain en todos los colores de última novedad, a 2.99

No. 3.—Caprichoso modelo confeccionado en Crepé Alpaca. Gran variedad de estilos y colores. Tallas del 14 al 18, a 5.99

A. ROGER A-7811

Elegantes trajes de dos piezas

Nos es grato recomendar a nuestra distinguida clientela que no deje de ver los trajes Americanos de 2 piezas, tan interesantes y sugestivos.

Desde $ 4.99 hasta ..... $ 18.98

MONTE Y SUAREZ — LA NUEVA ISLA — LA CASA DE MEJORES ARTICULOS Y MAS BAJOS PRECIOS — TELEFONO A-6893

VIBOREÑAS

SALUDOS Y FELICITACIONES. En la festividad de hoy, San Cristóbal, Patrono de la Habana, y San Elpidio, saludaremos a nuestro querido amigo el señor Cristóbal Muñoz, caballeroso y distinguido funcionario de la Secretaría de la Presidencia, de la que es Director General.

El distinguido ingeniero y arquitecto, señor Cristóbal Díaz.

El doctor Elpidio Stincer, prestigiosa figura de nuestro mundo médico, y su hijo, el simpático joven Elpidio Stincer y Morales.

Tengan todos el más dichoso día.

ANIVERSARIO DE BODA.—Celebran hoy el séptimo aniversario de su matrimonio, sus Bodas de Lana, los estimados esposos, doctor Joaquín Eleizegui y la gentil dama María Díaz de Villegas.

Felicidades.

JUEGOS FLORALES.—En la bella ciudad de Cárdenas se celebrarán el próximo día tres de diciembre los Juegos Florales, y para los mismos, que han de resultar muy brillantes y lucidos, los Caballeros Católicos que trabajan en su organización han invitado a la Directiva de la Casa Cultural de Católicas para que envíe su representación.

Las Damas Isabelinas, siempre dispuestas a cooperar en todo lo que sea en beneficio de nuestra cultura, muy complacidas han aceptado la amable invitación que les ha sido hecha, acordando su representación en la Corte de Amor de estos Juegos Florales y también la designación de una comisión de señoras, que se trasladarán en esa fecha a Cárdenas para presenciar tan hermoso acto.

Aprovecharemos esta nota, ya que hablamos de la Casa Cultural de Católicas, para decir que, para el concierto anunciado para mañana por la tarde, a las cinco y media, existe inusitado entusiasmo entre los elementos más distinguidos de la sociedad habanera, prometiendo resultar muy brillante fiesta de arte.

BODAS DE PLATA.—El domingo celebrará el colegio de Nuestra Señora de Lourdes, que dirigen las cultas y RR. MM. Filipenses, sus Bodas de Plata, veinticinco años de continuada y brillante labor educativa en la populosa barriada viboreña, habiendo pasado por sus aulas señoras y señoritas pertenecientes a nuestra más distinguida sociedad.

Para celebrar tan fausto acontecimiento se han organizado distintos actos por las RR. MM. Filipenses y también por las antiguas alumnas, de quienes tenemos el encargo de invitar para estas fiestas a todas sus compañeras.

Lamentamos no poder hacer más extensa esta nota, debido a que no han llegado a nuestro poder los programas y detalles que se nos ofrecieron.

En espera de ellos, prometemos darlos a conocer a nuestros amables lectores.

EN SUS DIAS.—En la festividad de ayer, San Leopoldo, celebraron sus días el cumplido caballero señor Leopoldo Fernández Abreu, y su hijo, el atento y caballeroso joven Leopoldo Fernández Díaz, estimado compañero, cronista social de la revista «Alfanje» y auxiliar de la crónica viboreña del periódico «El Mundo».

Muy relacionados en nuestra sociedad el señor Fernández Abreu y su hijo, recibieron numerosas congratulaciones y felicitaciones de todas sus amistades, a las que unimos la nuestra, muy sincera.

CUMPLEAÑOS.—La graciosa jovencita Silvia Leal y Cowley, adorada hija de nuestro querido amigo y antiguo compañero de oficina, Joaquín S. Leal, y señora María Josefa Cowley, cumple en esta fecha los trece años, que pasará en medio de las mayores satisfacciones y alegrías.

Reciba nuestra felicitación.

INTERESANTE CONCIERTO.—Pasado mañana, sábado, en el Conservatorio de Música Carlos A. Peyrellade, que dirige la culta profesora señora Juana Vallés de Pérez Goñi ofrecerá un interesante concierto la señorita Amelia Jurado, joven y notable pianista dotada de mucho talento, que interpretará a los más grandes autores.

A las ocho y media de la noche comenzará el acto, con arreglo al siguiente programa:

—I—

Pastoral, Scarlatti. Preludio, Bach-Busoni. Gigue, Bach. Toccata y Fuga en Re menor, Bach-Busoni.

—II—

Fuegos Fatuos, Philipp. Chinesse Music Box, Wechsller. Sugestión Diabólique, Prokofieff. ...La puerta del vino, Debussy. Reflets dans l'eau, Debussy. Navarra, Albéniz.

—III—

Concerto Op. 16, Henselt.

Allegro patético. Larghetto. Allegro agitato.

El concierto de Henselt será acompañado de un segundo piano, por la señora Carmen Perdomo.

Agradecidos a la invitación.

NOTAS BREVES.—Los doctores Darío Argüelles y Casals, ex-externo de los Hospitales de París, y Calixto Argüelles Casals, de la Universidad de París, adscripto a la Cátedra de Tuberculosis de la facultad de Medicina de la Habana, en atento B.L.M. nos participan el haber establecido su gabinete de consultas en la calle 21, número 107, entre L y M, en el Vedado, lo que ponemos en conocimiento de sus numerosas amistades y clientela.

Bajo la advocación de San Elpidio, está hoy de días la respetable señora Elpidia Infante viuda de Vérgez, madre del señor René Vérgez, perteneciente a la redacción del periódico «Finanzas».

Felicidades.

Orestes DEL CASTILLO

¿Cuando te convencerás, papá...?

La mayoría de las personas cuando llegan a tu edad tienen tendencia a padecer dolores de cabeza, accesos de bilis, vértigos, falta de apetito, etc., todo debido al mal funcionamiento de los intestinos. Toma todas las mañanas una copa de "SAL DE FRUTA" ENO el laxante que merece la confianza de todo el mundo desde hace 65 años.

A. ROGER A-7811

"SAL DE FRUTA" ENO
DE VENTA EN TODAS LAS FARMACIAS
LAS PALABRAS SAL DE FRUTA Y ENO, SON MARCAS REGISTRADAS

LA GRIPE

suele seguir a un resfriado. Acabe pronto con éste frotándose el cuello, pecho y espalda con VapoRub. Obra a través de la piel como cataplasma; a la vez despide vapores medicinales que Ud. inhala.

VICK VAPORUB

NOTA DE DUELO

Ha dejado de existir, después de una grave enfermedad, el correcto caballero Guillermo Callahan y Aciego, antiguo empleado de la Cuban Telephone Company, en la cual trabajó durante cuarentitrés años desempeñando los cargos de Jefe de Tráfico y de Administrador Comercial.

Damos nuestro más sincero pésame a los familiares del desaparecido, entre los que se encuentra el señor Guillermo Callahan, corredor de esta plaza.

DESFIGURACIONES DE LA PIEL
granos—tachas etc. sanadas facilmente y a poco gasto por el
Resinol

SI SE SIENTE DEPRIMIDA
Lea esto y anímese

¿Se siente usted abatida y cansada de la vida? ¿Con ganas de llorar? ¿Se siente usted disgustada, desanimada, triste, sin ganas de nada?

Aquí hay pues buenas noticias para usted! Si lo que usted necesita es un buen tónico general del sistema—tome el famoso Compuesto Vegetal de Lydia E. Pinkham. Las saludables hierbas y raíces de que está compuesto ayudan a la naturaleza a tonificar su sistema librándole más facilmente del mal humor, aminorando su malestar general que proviene de los desórdenes orgánicos de la mujer, prestándole energía para gozar mejor la vida.

Las mujeres que toman esta preparación se cuentan por millones y han hecho correr la voz entre sus amistades y sus vecinas: "¿Por qué no tomar el Compuesto Vegetal de Lydia E. Pinkham y "sonreír a la vida"?

IMPORTANTE. No existe substituto del Compuesto Vegetal de Lydia E. Pinkham. No se deje engañar con imitaciones. Pida, y no acepte otro, que el original y legítimo.

Dime Nenita.... qué haríamos sin KLEENEX?

Los Pañuelos Desechables Kleenex se usan universalmente—para quitar cremas y cosméticos—en el cuarto de baño—en la alcoba—para el bebé y para infinidad de otros usos.

KLEENEX es el nombre de estos desechables super-absobentes especialmente útiles y económicos durante los catarros—son suaves—no irritan—y—lo más importante—retienen los microbios y evitan el contagio.

KLEENEX—pañuelos desechables suaves y finos que son indispensables en todo hogar. Ténga siempre a la mano una o más cajas—en colores: Blanco—Rosado—Verde y Lila.

LAS CORTINAS VENECIANAS
prestan carácter a las habitaciones y las conservan frescas y ventiladas.
THEODORE BAILEY & Co.
Fabricantes.
PRECIOS SIN COMPETENCIA
PRADO, 112. TELEFONO M-2411.

CLINICA DE OJOS
Dr. ENRIQUE CUELLAR DEL RIO
DIRECTOR OCULISTA
CONSULTAS: 9 a. m. a 7 p. m.—REINA, No. 358.—TELEFONO M-7766.

C.E.C.D. 2016

4211

La vida sin alegria del artritico

Reumatismos - Dolores de riñones - Gota - Ciática - Neuralgias - Enfermedades de la piel Ulceras - Varices - Congestion Arterioesclerosis - Edad crítica.

COMO va encontrarse feliz el artrítico, atormentado sin cesar por sus dolores de gota o reumatismo?

Con frecuencia, las piernas del enfermo se hallan pesadas a consecuencia de dolorosas varices, que se complican a veces con flébitis o ulceraciones interminables. Sus arterias endurecidas y quebradizas amenazan romperse en el cerebro (aplopejía), cuyo accidente generalmente se anuncia por insomnio, vahidos, dolores de cabeza y palpitaciones. En la mujer artrítica, las épocas irregulares o penosas van acompañadas de dolores de riñones, y de jaquecas, vértigos, sofocación. En ambos sexos, son numerosos los artríticos que padecen de enfermedades de la piel: eczema, acné, herpes, psoriasis, forúnculos, sicosis, etc.

El Depurativo Richelet hará desaparecer tantos sufrimientos. Destructor enérgico de los venenos úricos, el Depurativo Richelet libera las articulaciones y calma los dolores del reuma. Descongestiona las varices, devuelve a las arterias su flexibilidad, y seca y cierra las llagas y úlceras. Suprime los vértigos, las palpitaciones, y aparta el peligro de la arteriosclerosis. En la edad crítica, el Depurativo Richelet hace desaparecer: dolores de riñones, y crisis congestivas evitando las peores complicaciones. Millares de curas logradas en el Mundo, entero, demuestran la sorprendente eficacia de este medicamento insustituible.

DEPURATIVO RICHELET

CERRARA UNA REFINERIA DEBIDO A LA HUELGA QUE EXISTE EN SAN FRANCISCO

SAN FRANCISCO, nov. 15. (AP).—Se ha anunciado el cierre, mañana, de la refinería de la California Hawaian en Crockett, como resultado de las huelgas que han paralizado muchos buques en la bahía de San Francisco.

W. B. Taylor, vicepresidente de la refinería, dijo que mil empleados quedarán sin trabajo indefinidamente y que se dejará en suspenso el pago de una nómina diaria de diez mil dólares.

FARMACIA DROGUERIA TAQUECHEL
Obispo 27 TELEFONOS M 7674 7675
DE TURNO LOS VIERNES

FARMACIA DROGUERIA DE "JOHNSON"
DE TURNO LOS LUNES
Obispo Nº 30 TELEFONO-A-2129.

"LA MAYOR"
35 EDIFICIOS 700 EMPLEADOS
SARRA
DROGUERIA
ABIERTA TODOS LOS DIAS
TODA LA NOCHE LOS MARTES
A-8026 A-3641

FARMACIAS DE TURNO HOY JUEVES

DESDE BAHIA A PASEO DE MARTI (PRADO)

Monserrate y Teniente Rey	M-4413
Aguiar y Chacón	M-6443
Egido No. 566	M-2544
Sol No. 359	M-1288
Cuba No. 301	A-9830
O'Reilly No. 462	M-4000
Amargura No. 210	M-9625
DE PASEO DE MARTI (PRADO) A P. DE VARELA (BELASCOAIN)	
Trocadero y Crespo	M-5533
Galiano No. 201	M-9015
San Lázaro No. 251	M-4525
San Lázaro No. 609	U-6655
Máximo Gómez y S. Nicolás	M-5030
Aguila No. 712	M-4886
Someruelos No. 102	M-5003
Sitios y Campanario	M-4508
Neptuno No. 116	M-3377
Manrique y Dragones	M-4774
Vives No. 512	A-6162
DE P. DE VARELA (BELASCOAIN) A AVE. DE MENOCAL (INFANTA)	
Salud No. 563	U-6895
Belascoaín No. 768	U-1717
Presidente Menocal No. 1665	A-7560
Romay No. 201	M-4470
Máximo Gómez No. 973	M-5266
Oquendo No. 951	U-2117
Belascoaín y Neptuno	U-5402
San Rafael y Hospital	U-6050
Virtudes y Oquendo	U-6773
Infanta y Principe	U-2526
Belascoaín 50, entre San José y Zanja	U-6600
DE INFANTA AL VEDADO, HASTA EL RIO ALMENDARES	
17, entre E y F	F-6110
Calzada, entre 2 y Paseo	F-6174
23, entre 8 y 10	F-2324
17 y 4	F-2333
Línea, entre J y E	F-6113
25 y G	F-4488
VIBORA	
10 de Octubre y Josefina	I-7702
Concepción y Porvenir	X-3036
O'Farrill y J. A. Saco No. 153	I-7730
Santa Catalina y Cortina	I-7042
San Anastasio No. 874	I-1641
JESUS DEL MONTE Y SANTOS SUAREZ	
Jesús del Monte No. 204	X 3033
Jesús del Monte No. 280	I-7230
Zapote No. 202	I-5151
LUYANO	
Luyanó No. 211	X-1078
Villanueva y Pérez	X-2300
CERRO	
Buenos Aires No. 441	I-7400
Calzada del Cerro No. 1867	I-7475
San Pablo No. 352	U-1807
Reparto 18, Aldecoa	I-6800

Este grupo deberá prestar servicio público todo el día y la noche de los domingos siguientes:

Febrero 5, Junio 11, Octubre 15.
Marzo 19, Julio 23, Noviembre 26.
Abril 30, Septiembre 3.

Estos turnos han sido acordados en cumplimientode lo dispuesto en el Artículo VI del Decreto-Ley 2604, de 7 de noviembre de 1934. Estos turnos han sido acordados en cumplimiento de lo dispuesto.

LAS FABRICAS DE EE. UU. HABRAN PRODUCIDO VEINTE MIL AEROPLANOS EN 1940

NEW YORK, nov. 15. (Havas).—Las fábricas norteamericanas de aviación tendrán en el mes de diciembre de 1940 una producción anual de 20 mil aviones, con una potencia promedial de mil caballos en sus motores, declaró hoy el presidente de la Cámara Aeronáutica de Comercio de los Estados Unidos, John H. Jouett, quien agregó que la producción actual es de seis mil aviones por año.

SESENTA OFICIALES DE HOLANDA ARRESTADOS EN EL «CASO DE LOS UNIFORMES»

BRUSELAS, noviembre 15 (Havas).—El periódico bruselense "XX Siecle" informa hoy que la investigación acerca de los envíos de uniformes militares holandeses a Alemania, causó que las autoridades militares de los Países Bajos, se incautasen de un avión en perfectas condiciones, listo para lanzarse al espacio en cualquier momento. Su propietario es ciudadano de "un gran Estado vecino'. Se ha comprobado también que el número de uniformes del ejército holandés que pasaron la frontera, es de más de cinco mil. Algunos de ellos volvieron al país vistiéndolos espías que decían ser policía o aduaneros militarizados.

Lo más grave de todo, continúa informando "XX Siecle", es que, a pesar de las negativas del Gobierno, parece que han sido arrestados cerca de sesenta oficiales de las tropas de Holanda.

SENTIDO FALLECIMIENTO

El estimado tesorero de «Hijos del Ayuntamiento de Pol y su Comarca», señor Ramiro Balado y sus hermanas, las señoras María Antonia Balado de González y Estrella Balado de Gómez, sufren la irreparable pérdida de su padre el señor Antonio Balado Abarira, fallecido en su pueblo natal de Pol, Galicia, España.

El señor Antonio Balado (q. e. p. d.) era también padre político del señor José González Freire, vicesecretario de la entidad mencionada.

Hacemos votos por el eterno descanso del finado, y enviamos sentido pésame a sus familiares.

INGRESOS Y ALTAS EN LA QUINTA DE DEPENDIENTES

El movimiento de enfermos habido en la Quinta de Dependientes en las últimas horas es como sigue:

Ingresaron: Vicente Padilla Alemán, Bernardino Puebla Real, Adolfo Seara Freire (de Morón), Nicasio Fernández Torres, (de Managua), Francisco Martínez Díaz (De A. Arenas), Manuel Vázquez Miguez, Angélica González Peña (de S. A. de los Baños), María Cruz Martínez (de Aguacate) y Coralia Angulo Alvarez.

Salieron: Angel Pujol Díaz, Benito Puga Alvarez, Felipe Jaula (de Pinar del Río), Calixto Santos González (de M. de Matahambre), Angel González Seijo, Angel Alvarez Ventura, Cecilio Sepúlveda Rodríguez, Julio Lezcano Trocha (de Colón), Emilio Adatto Adatto, y Ramiro Fernández Fernández.

SOCIEDADES ESPAÑOLAS

POR SU LABOR DE 20 AÑOS EN PRO DE LAS INSTITUCIONES ASTURIANAS RECIBIRA UN HOMENAJE C. ALVAREZ

Una idea recogida por la gran colectividad boalesa es el reflejo de lo que siente la colonia en general, respecto a «El Progreso de Asturias» y su infatigable Director

De acuerdo con lo ya dicho por nosotros, en el próximo Diciembre le será ofrecido gran homenaje a don Celestino Alvarez González, director de la veterana revista «El Progreso de Asturias», por iniciativa de la gran sociedad «Naturales del Concejo de Boal». En dicho acto, que consistirá en magnífico banquete y que tendrá efecto en el Club Deportivo Villamarín, recibirá nuestro querido compañero el título de Presidente de Honor.

Precisamente acerca de este particular y otros no menos trascendentales dice lo siguiente el interesado, en el último número de su amena revista:

La Sociedad «Naturales del Concejo de Boal» y «El Progreso de Asturias»

«La prensa diaria nos dió a conocer una comunicación cursada por el presidente de la institución boalense a las demás sociedades asturianas, inspirada por el acuerdo tomado por aquélla de conferir a nuestro Director el Título de Presidente de Honor, por los méritos contraídos por su labor personal y por el aliento que en la prensa, y muy especialmente en la revista «El Progreso de Asturias» encontraron siempre a través de los veinte años de su circulación.

«En dicha comunicación manifiesta el presidente boalés, Sr. Jesús García, que ha recibido la Directiva distintas sugerencias de otras entidades, adhiriéndose a algún probable homenaje al Director de la Revista, porque al igual que ésta, dichas entidades también agradecerán la labor que por ellas había hecho siempre desinteresadamente. Esas voces de aliento han sido agradecidísimas por la sociedad «Naturales del Concejo de Boal», y huelga decir la gratitud que por anticipado sentimos por esa pleitesía con que quieren obsequiar a esta publicación.

«A través de los años hemos procurado sembrar afectos fraternales, haciendo justicia a los valores personales y colectivos de la colonia, cual correspondía a nuestro deber como humildes voceros de la misma en la prensa regional asturiana, deteniéndonos más en las cosas grandes que en las pequeñas, y si a veces los dardos de la incomprensión o de la injusticia nos han herido, hemos restañado siempre tales heridas con la justicia y el amor que nos ofrecieron otros.

«Y entre las muchas satisfacciones que a veces hemos sentido ha figurado la de ver que muchos a quienes pudiéramos en un momento estimar como enemigos, un día se transformaban en amigos, porque reconocían el error. Muchos también a quienes la situación económica les ha privado de seguir siendo nuestros favorecedores, no les ha quitado el afecto de amigos; son compensaciones de la vida en esta lucha que libramos incansablemente por seguir el postulado trazado.

«Nuestra admiración a las sociedades asturianas arraigó acaso porque en el seno de la sociedad boalesa, a la que pertenecíamos mucho antes de fundar la revista nos identificamos con su ideal de cultura, de solidaridad, con sus fines benéficos, con su obra grandiosa, fulgurante como un sol, y pensamos que al igual que ésta brillan las otras en la constelación de nuestras sociedades.

«Cultura, instrucción, capacitación para la vida, altruismo, amor patrio, disciplina moral y material, fraternidad humana, son los rayos luminosos que expanden a su alrededor, y son igualmente las raíces que las vivifican y sostienen lozanas. Es tanta su grandeza, que las pequeñeces que puedan brotar en sus campos nada representan para nosotros; la luz central que las anima desde el fanal de sus virtudes, destruye los fuegos fátuos y aviva la savia que las vivifica, haciéndolas fecundas en la vida social.

«Por esa comprensión les acompañó siempre nuestra devota admiración, y engarzada a esta nuestra gratitud por sus atenciones, por su correspondencia y afecto a nuestra revista, que si las circunstancias la han obligado siempre a vivir modestamente, le permitieron, en cambio, existir con nobleza y lealtad, sin tener que arrepentirse jamás de sus correctos procedimeintos, de lo que nos sentimos cada día más satisfechos.

«Quede con estas líneas constancia una vez más de nuestro agradecimiento a la sociedad «Naturales del Concejo de Boal» por el honor inmerecido que nos dispensa y para las entidades y comprovincianos que con ella laboran en favor de «El Progreso de Asturias», al que dedicamos nuestros mejores afanes.»

EL CAPITULO DE BENEFICENCIA ES AUMENTADO POR LA ENTIDAD ORTIGUEIRESA, DE MANERA MUY SIGNIFICATIVA

Ha comenzado «Naturales de Ortigueira» la celebración de Junta General extraordinaria de Reforma de los Estatutos, con la asistencia de gran número de asociados. Presidió el acto el señor David Prieto Barreiro, acompañado del vice, señor Jorge Castro; del Contador señor Francisco Rego Lorenzo; del vice tesorero señor Vicente Pérez Balteiro, asistidos del secretario, señor José Amil Ucha y auxiliado por el señor Antonio Couzo García.

A las nueve de la noche dió comienzo la sesión extraordinaria discutiéndose el proyecto que presenta la Junta Directiva ampliando en un quince por ciento las pensiones a los asociados enfermos, hasta llegar a la cantidad de quince pesos mensuales.

Estas pensiones se entregarán a todos los asociados, sea cual fuera su posición social o económica. Protección a la Maternidad, atención, con auxilio, al asilado, socorro al preso, y otras grandes innovaciones.

Como son tantos los beneficios que se estipulan para atención de los asociados enfermos inútiles para el trabajo, desempleo, retiro a la vejez y otros, continuará la discusión del proyecto de reforma el próximo viernes a las 9 de la noche, en el domicilio social, San Nicolás 622, altos.

Los chicos de Santa Marta acordaron últimamente la compra de una casa de $10.000. Ahora acuerdan aumentar las pensiones, socorros, auxilios y grandes beneficios más en pro de sus asociados; nada de restricción para los nativos de Ortigueira.

LAS DELEGACIONES DE LA ASOCIACION CANARIA ESTAN EN EL DEBER DE AYUDAR A LA COLECTIVIDAD-MATRIZ

El último número del petit periódico «El Eco canario»—órgano del partido «Buen gobierno»—contiene párrafos de positivos valor doctrinal, como, por ejemplo, los siguientes:

HAY QUE RENOVAR

«Sí, hay que renovar; pero, renovar los organismos, reestructurándolos, encauzando y dirigiendo los destinos de la «Asociación Canaria» hacia la plenitud de los derechos sociales; sin mezclar ni confundir los derechos beneficiarios y de asistencia, con las prerrogativas que corresponden a los asociados y que tienen que ser ejercitables en el seno de las juntas generales, para que sea el socio el que, a más de hacerse oir, resuelva por sí mismo con autoridad suficiente los problemas que atañen a la corporación y que afectan al único dueño de la «Asociación Canaria», el socio que paga, cuya función social es hoy sólo pasiva.

«Hay que renovar. Pero renovar no es constreñir. Se necesita el control administrativo, así como evitar, de todas maneras, que delegaciones o representaciones se conviertan en predios y, violando las leyes, dejen incumplidas sus obligaciones; pero, controlar la responsabilidad administrativas no quiere decir centralizar, aún más de lo que ellos están, poderes que han sido delegados para su aplicación honesta.

«El Partido «Buen Gobierno» prometió al electorado someter a la Asamblea de Representantes un «plan» adecuado para pagar, en tres años, las deudas de la Asociación, reestructurando su administración. Y los elementos de oposición, el partido contrario, prometió y habló de acometer y tratar el problema de las reformas. El enunciado, por todos está hecho; ahora lo que falta, lo que precisa hacer, es: actuar.

«Cada Representante electo por su Partido va a la Asamblea para representar y defender los núcleos de asociados y los derechos individuales de éstos, al mismo tiempo que ha de proveer a la mejor administración, gobierno y defensa de la institución. Así, pues, enfoque cada uno los problemas y sirva a la Asociación. Vayan a la reforma; venga la renovación de los asignados legales y reglamentarios.

«Y, sobre todo, refórmese el derecho y mecanismo eleccionario, para dar representación a las minorías; y que se acabe el copo en las delegaciones».

COMPRE USTED UNA BOVEDA

¡NO LA ALQUILE!

sólo por **250** pesos

Hemos construído en el cuadro dos, en el mejor y más céntrico lugar del Cementerio, a una cuadra de la Avenida Central, y a pocos metros de la Capilla Principal, un lote de bóvedas y osarios de concreto, revestidos de mármol blanco, con marco, contramarco y tapas de seis centímetros de espesor y con argollas de bronce.

Las liquidamos por mucho menos de su costo. Véalas. No pierda la ocasión de hacerse dueño de una de ellas. Sea usted precavido.

MARMOLES: PENNINO

INFANTA Nº 45, esquina a Desagüe. TELEFONO U-2242.

ACTOS PARA HOY

SOCIEDAD ASTURIANA DE BENEFICENCIA: Junta ordinaria de la Directiva a las nueve p. m., en su propio edificio de Corrales, para la cual cita con gran interés el secretario, señor Jesús María López.

COMITE CENTRAL ASTURIANO: Junta de la Sección de Propaganda a las ocho y media p. m., en Estrella y Subirana. Cita el secretario, señor Jesús María López.

CENTRO DE VENDEDORES Y REPRESENTANTES DEL COMERCIO: Junta de las Secciones de Orden y de Propaganda por la noche en Prado 410, bajos.

HIJOS DEL AYUNTAMIENTO DE LA ESTRADA e HIJOS DEL VALLE DE ULLA Y SU COMARCA: Junta de la Directiva a las nueve de la noche en el Centro Gallego. Citan los respectivos secretarios, señores José Loureiro y Manuel Montaña.

FIESTAS PROXIMAS

VERBENA DE LA PALOMA: Grandioso acto benéfico del Retiro Periodístico el sábado desde las 8 de la noche en toda «La Polar», amenizado por los doce conjuntos siguientes: Casino de la Playa, Belisario López, Neno González, Happy Happy de Ulacia, Gloria Matancera, Hermanos Martínez, Carabina de Ases, Paulina Alvarez, Sonora Matancera, Orquesta Gris, Quinteto Tomé y Maravilla del Siglo.

VIVERO Y SU COMARCA: Festival benéfico el domingo en «La Tropical», amenizado por Belisario Romeu, Sonora Matancera y Quinteto Tomé.

LICEO DE LA HABANA: Gran matinée gratis el domingo en sus salones de San Lázaro y Blanco, amenizada por Cheo Belén Puig, Gloria Matancera y Típico Habana.

CLUB DEPORTIVO CARMELO: Hermoso baile el domingo por la noche, en su espléndida terraza de Línea y 18, en el Vedado, amenizada por la orquesta Mojica y el Quinteto Barcalés.

CLUB DE MEDINA: Regia fiesta bailable el domingo por la noche, en sus amplios salones en 23 y D, Vedado, amenizada por la orquesta de Antonio María Cruz y el Quinteto Tomé. El sábado 25, verbena amenizada por Happy Happy de Ulacia, Típico Habana y Tomé.

DEPORTIVO DEL CERRO: Gran baile el domingo por la noche en sus salones de Cerro junto al Club de Ferreteros, amenizado por Belisario López, Gloria Matancera y Típico Habana.

CENTRO CASTELLANO: Gran matinée bailable el domingo en sus salones de Egido y Dragones, amenizada por Casino de la Playa, con sus cantantes Miguelito Valdés y Walfrido de los Reyes, así como por Paulina Alvarez y Septeto Casino.

CASINO ESPAÑOL DE LA HABANA: Banquete en honor del ex Presidente don Bernardo Pardías, el domingo a la 1 p. m. en su propio balneaio de Marianao.

LA ATENCION AL NIÑO, UN MOTIVO DE PROSELITISMO EN LA QUINTA COVADONGA

Cuando la fama de una institución está bien cimentada, los socios acuden a ella en demanda de inscripción, por entender que allí sus necesidades de orden sanatorial están perfectamente atendidas. Así, todos los organismos del Centro Asturiano se preocupan constantemente de que no haya un fallo en la preciosa organización de la Casa de Salud «Covadonga» y, a tal efecto, además de la fiscalización del Director del Sanatorio existen Comisiones que recogen, asesorándose convenientemente, todas las innovaciones posibles que beneficien el procomún.

Cuando el Centro Asturiano seleccionó a un ilustre galeno para ocupar la Especialidad de Medicina Infantil, las inscripciones de niños alcanzaron un poderoso contingente, por su fama, por su cuidado, por su ponderación al diagnosticar y su celo al atender. Y la prueba de que continúa ameritando la Clínica Infantil de «Covadonga» con su saber y que la Casa de Salud del Centro Asturiano mantiene su justa fama, lo demuestran las tres últimas inscripciones, efectuadas en un mismo día, de los siguientes nuevos socios:

Leonardo Amado Arce Sánchez, hijo de Amado Arce y de Margot Sánchez, nacido el día 6 de este mes. Oscar González Hernández, hijo de Oscar González y de Elvira Hernández, nacido en el propio noviembre. Elsa Pérez López, hija de Juan Evangelista Pérez y de Emilia López, nacida el día 4.

Estos socios obtendrán, hasta los 7 años, el servicio domiciliario que necesiten, y en la Casa de Salud «Covadonga», la hospitalización en caso requerido.

TITULOS Y BANQUETE AL SR. BERNARDO PARDIAS EL 19 EN EL CASINO ESPAÑOL

El próximo domingo rendirán un homenaje los socios del Casino Español de la Habana al querido ex presidente social, señor Bernardo Pardías, con motivo de la entrega, en un acto solemne, de los diplomas de Socio de Mérito y de Presidente de Honor, que le fueron conferidos por la junta general.

Después le será ofrecido un almuerzo-homenaje en el salón circular del balneario de la playa de Marianao, continuándose con animado baile. Actuará el septeto Casino.

Es grande el número de las adhesiones que viene recibiendo la comisión organizadora.

Los socios pueden solicitar los billetes en la administración del balneario y en el edificio social del Paseo de Martí y Animas.

LLEGARA A «MUNUERA» LA AYUDA DE TODA LA MASA DEL «C. DE DEPENDIENTES»

La «Asociación de Dependientes» celebrará el día 26 en los jardines de La Tropical un hermoso festival a beneficio de los veteranos del pabellón «Munuer».

La Sección de Recreo y Adorno ha contratado los conjuntos de Belisario López, Gloria Matancera, Cheo Belén Puig, Eddy Lester y Quinteto Tomé.

Habrá en La Tropical desde las nueve de la mañana hasta las seis de la tarde toda clase de facilidades para los que allí deseen almorzar. En la tómbola habrá tabaco de Tropa, de Roberts, fósforos de La Comercial, chorizos de Pedre, dulces de El Pavo Real, juegos de cristal de la Sección X, etc.

La cocina de La Presa servirá lo que se le pide, pero es mejor se le avise con tiempo, llamando por teléfono a los jardines. Habrá un premio para el merendero mejor adornado.

HOTEL NACIONAL

Gran Festival del LYCEUM y LAWN TENNIS CLUB

SABADO 18 DE NOVIEMBRE DE 1939

GRANDIOSO SHOW ACUATICO: 40 NADADORAS

TARDE

4.30 p.m.—MODAS INFANTILES en cuadros animados. Más de 200 niños.

Pozo Misterioso.
Tiro al Blanco.
Juegos Diversos.

6.00 p.m.—RIFA, mediante los números de los billetes de entrada, de una CASA DE MUÑECAS, completamente amueblada. Y RIFA de una BICICLETA "OLYMPIC" de 28 pulgadas.

6.00 p.m.—BAILE INFANTIL.

6.00 p.m.—BRIDGE. Reservaciones de mesas, sin cuota adicional.

6.30 p.m.—MAGNA EXPOSICION DE MODAS, con la colaboración de Bernabeu, Brígida, Eva, Hermanas Salas, Hermanas Otero, Louise, Sánchez y Araoz y Eric.

NOCHE

9.00 p.m.—SHOW ACUATICO, con maciones artísticas y efe de luz, utilizados por pri vez en Cuba. Más de 40 pertas nadadoras.
Caricaturas.
Estefanía, la sug adivinadora.
Atractivos va

10.00 p.m.—MAGNA EXPOSICION MODAS, con la colabora de Bernabeu, Brígida, Hermanas Salas, Herm Otero, Louise, Sánchez Araoz y Eric.

10.30 p.m.—BAILE, que se prolongará da la noche, con diez re bradas orquestas.

11.30 p.m.—RIFA, mediante los núme de los billetes de entrada distintos objetos, donados acreditadas casas comerci Y RIFA de 100, 50 y 25 sos.

12.00 p.m.—SHOW de MEDIANOCHE llet. Rapsodia Húngara. Strauss.

SALA DE JUEGOS TODA LA NOCHE

VENTA DE TICKETS:
Calzada, 657. Teléfono F-3697.
Calzada, 909. Teléfono F-4279.
"El Encanto", Casa "Giralt", Hotel Plaza.
Academia "Warren", 12 Nº 353, Vedado. Teléfono F1-8171.
Hispano-Cubana de Cultura: Manzana de Gómez.

ENTRADAS:

Para niños (tarde) $0
Para mayores (tarde o noche) ... 1
Para mayores (tarde y noche) ... 1

(Este anuncio es cortesía del DIARIO DE LA MARINA)

¡LA FIESTA DEL AÑO!

Gran Verbena de la PALOMA

A beneficio del Retiro de Periodistas.
SABADO 18 DE NOVIEMBRE,
en todos los Jardines y Stadium de "LA POLAR".
DOCE GRANDES ORQUESTAS.

Casino de la Playa (con sus cantantes Miguelito Valdés y Walfrido de los Reyes); Belisario López, Neno González, Paulina Alvarez, Hermanos Martínez, Happy-Happy de Ulacia, Maravilla del Siglo, Orquesta Gris, Gloria Matancera, Sonora Matancera, Carabina de Ases y Quinteto Tomé.

* * *

NOTA: A las 12 en punto de la noche serán sorteados entre los concurrentes, magníficos objetos que han sido donados por importantes casas comerciales.

* * *

Como deferencia al Retiro de Periodistas, todas las sociedades que tenían señaladas fiestas para esa fecha han acordado suspenderlas para darle mayor brillantez a la

GRAN VERBENA DE LA PALOMA.
Entrada para caballeros: 60 centavos. Damas, gratis.
Que no quede uno solo sin asistir a la
GRAN VERBENA DE LA PALOMA.
SABADO, 18 DE NOVIEMBRE.
JARDINES DE "LA POLAR".

BUENOS VOCALES TENDRA MARCE, SI TRIUNFA, EN LA SOCIEDAD DE VIAJANTES

Existe gran entusiasmo entre muchos viajantes para llevar a la Junta Directiva a elementos representativos de su Asociación.

Cumpliendo reciente promesa, ofrecemos la candidatura completa de «Renovación y Progreso»:

Presidente: Armando Marcé Mauri; Primer vice-Presidente: José Ma. Ibarguengoitia Díaz; Segundo vicepresidente: Manuel Pérez Tárano. Tesorero: Adolfo Uribarri Eguía. Vice: Eugenio Pita Riveira.

Vocales: Eliseo Sánchez Amaya, Enrique Villanueva Prieto, Roberto Miró Barnet, Antonio Gutiérrez Díaz, José Gutiérrez Díez, Alejandro Díaz Rodríguez, Luis Ponce Guerrero, Ramón Alonso Amodia, Pedro Valdeón Foyo, José J. Cobos García, Vicente Alvariño García, Abelardo Llorens Llavería, Jesús López Santa Eulalia, Manuel González Díaz, José Rodríguez Menéndez, Marcelino Arrinda Rodríguez, Antonio Sagarra Junquera, Victoriano García Alvarez, Felipe Salas Hondal, Andrés Gutiérrez Delgado, Manuel Maderas Valiente, Miguel Alonso Sell y Rigoberto Busquet Muro.

Representantes de la candidatura: Antonio Villanueva Fanjul, Nicolás Menéndez Fernández.

Suplentes: Indalecio Pérez Balteiro y Manuel Pérez Balteiro.

El lema «Renovación y Progreso», significa la obtención de beneficios para los compañeros viajantes a fin de elevar el nivel económico y moral a que tienen derecho, por su importantísima participación en la industria del país, en la distribución de sus productos.

Al frente de dicha candidatura se halla el señor Armando Marcé, ventajosamente conocido en nuestros círculos comerciales y socio número 8 de la «Ass. de Viajantes».

Dadas las figuras que presenta esta candidatura, es de esperar la masa de asociados se agrupe alrededor de estos nombres, infatigables y dignísimos.

¿YA CONSIGUIO SU BOMBILLO GRATIS?

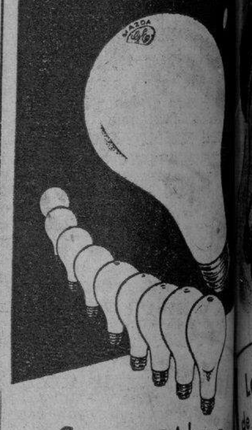

Compre Ahora 9 BOMBILLOS EDISON MAZDA y obtendrá uno completamente GRATIS!

Oferta Especial hasta Diciembre 2

De venta en todas las Casas de Efectos Eléctricos • Ferreterías • Loserías • Sucursales de F. W. Woolworth Co. • Sucursales de la Cía. Cubana de Electricidad

GENERAL ELECTRIC

✝

E. P. D.

LA SEÑORA

Margarita Ajuria y González de Storer

HA FALLECIDO

(Después de recibir los Santos Sacramentos y la Bendición Papal)

Su esposo e hijos que suscriben, en su nombre y en el de todos sus familiares, ruegan a las personas de su amistad se sirvan acompañarlos en el acto del sepelio, a las cinco de la tarde de hoy, desde la casa Calle L, número 353, entre 21 y 23, Vedado, hasta el Cementerio de Colón, favor que agradecerán.

La Habana, 16 de noviembre de 1939.

William C. Storer; José E. Jorge; Cosme, María Ignacia, Margarita, Conchita, Mercedes y Cecilia de la Torriente y Ajuria.

FUNERARIA DE PRIMERA CLASE

ALFREDO FERNANDEZ

SAN MIGUEL Número 313. TELEFONO A-6348

M.E.C.D. 2016

Me dices que si te hallaras en mi caso...

Pero es que el mío es diferente porque no todas somos iguales

Las necesidades personales de cada mujer varían en los distintos días y lo que es apropiado para una no lo es para la otra. Tú solamente podrás saber que tipo de toalla sanitaria o que combinación de ellas mejor soluciona tus necesidades cada día. Por tanto....

Kotex ofrece 3 distintos tipos de toallas sanitarias:

Kotex "Regular" en la caja azul. La toalla ideal para las necesidades normales.

Kotex "Junior" en la caja verde. Una toalla algo más angosta para los días cuando se necesita menos protección.

Kotex "Super" en la caja castaña. La toalla con más capas absorbentes para mayor protección.

Ya verás.. EN KOTEX HALLARÁS LO QUE NECESITAS!

CRONICA HABANERA

SIMPATICA BODA

EULALIA MIGES ENRIQUEZ.—El domingo último, en horas de la tarde, contrajeron matrimonio en la iglesia parroquial de Marianao, la encantadora señorita Eulalia Migés Enríquez y el caballeroso señor Cecilio Mendiola e Ibarguen.

La simpática ceremonia fué presenciada por un concurso selecto de familiares y amigos de ambos contrayentes.

Muy bonita lucía la novia bajo sus atavíos nupciales.

Desde «El Clavel», el elegante jardín de los hermanos Armand, como un regalo artístico y valioso de la respetable señora Mariana Fernandez viuda de Varona, llegó hasta la encantadora Eulalia el ramo de mano.

Era un precioso modelo Colonial de crisantemos blancos y pompones tejido con ese arte y ese chic inimitable de los Armand.

La gentil pareja fué apadrinada por la señora Honorina Eguiburu de Goitia y el estimado caballero Cecilio Mendiola, padre del novio.

Como testigos por parte de la dulce fiancée, firmaron los señores Pedro Casanova, Angel Goitia, Eugenio Aspuru, Javier Gorostola y Jaime Gorostola.

Y por el novio, los señores Martín Mendiola, José Lastra y Joaquín Fernández.

Testigos de la boda civil fueron por ella, los señores Salvador Santoyo y Rubén Mendiola; y por él los señores Gerardo Migés y Javier Gorostola.

Nuestra felicitación.

EL FESTIVAL DEL LYCEUM-LAWN TENNIS.— Sólo dos días faltan para la celebración del magno festival organizado por la sociedad Lyceum-Lawn Tennis Club, que como es sabido tendrá efecto pasado mañana sábado en el Hotel Nacional.

Grandes y poderosos alicientes tendrá esta fiesta en la que se congregará lo más selecto de nuestra sociedad y cuyos productos serán destinados a edificar la Biblioteca Pública del Vedado y Casa Social.

Los platos del exquisito menú, confeccionado en su mayoría por damas del Lyceum, así como los helados y refrescos, tendrán un precio ínfimo.

Igualmente las bebidas y cocktails y el ponche cortesía de la casa Arrechabala se venderán a precios reducidísimos y no habrá rifas ni cuestaciones de ningún género.

Los tickets de entrada dan derecho a participar en los sorteos de los distintos objetos donados por nuestras principales casas comerciales, entre los que se hallan un juego de porcelana para cakes, obsequio de la «Casa Quintana», una lindísima jarra de cristal de «El Gallo», un magnífico frasco de perfume de Le Clairac de «El Encanto», dos cuadros modernos de «El Arte», un album del 1er. Concurso Nacional de Fotografías, aluado en 30 pesos de «El Arte», una lámpara de mesa de las «Lámparas Quesada», y dos sombreros de la conocida Mme. Marguerite.

Las entradas valen un peso, lo mismo por la noche que por la tarde, pudiendo las personas que así lo deseen permanecer en el local de la fiesta toda la tarde y la noche, y disfrutar de los distintos espectáculos.

DEL RETIRO PERIODISTICO.— Mañana viernes, día 17 se celebrará en el Fronton Jai Alai un gran partido estelar cuyos productos se destinarán a la Caja de Beneficencia del Retiro.

Pistón e Ituarte se presentarán ante el público en opción a los dos magníficos trofeos donados por la referida entidad.

Una magnífica orquesta amenizará la fiesta vasca ejecutando piezas populares.

Los palcos están casi todos en poder de distinguidas familias, lo que asegura el éxito social de este evento.

El sábado 18, o sea pasado mañana se celebrará la Gran Verbena de la Paloma en todos los jardines y Stadium de «La Polar», con doce magníficos conjuntos que se situarán en los distintos salones del amplio jardín.

Se sortearán a las doce en punto magníficos objetos que han sido donados por conocidas casas comerciales.

Y ya que hablamos del Retiro de Periodistas, anunciaremos que el lunes estará ya editado el Libro del Periodismo, tradicional obra que ofrece interesantes informaciones sobre el periodismo en Cuba, y artículos de conocidos periodistas que colaboran en él.

Un éxito este Libro por su exquisito formato y amena lectura.

NOTAS BREVES.—El doctor Octavio Mañalich y su gentil esposa María Luisa García, nos ruegan dar las gracias por este medio a cuantas personas les han manifestado su condolencia con motivo del fallecimiento de su señora madre, doña Juanita Cantón de Mañalich, fallecida recientemente.

Esta tarde contraerán matrimonio notarialmente la bella señorita Josefina Rodríguez y el correcto joven Humberto Cruz, y firmarán como testigos por ella los señores Serafín Hernández y Catalino Hernández; y por el novio, los señores Luis Pernas y José Caldoso.

INTERINO.

LANAS INGLESAS

PARA CHAQUETAS
PARA VESTIDOS
PARA ABRIGOS

LANAS
Inglesas con tejidos de fantasía, formando cuadros y de color entero, a **0.98**

LANAS
Inglesas de color entero, con dos varas de ancho, a **1.25**

LANAS
Inglesas de color entero, entre las que puede elegir tejidos lisos y de alta fantasía, con dos varas de ancho, a $1.90, $2.00, $2.50 y **3.00**

LANAS
Inglesas de gran fantasía, formando cuadros con distintos matizados, a $1.70, $2.25 y **3.00**

LANI-SEDA
Velo ligero, composición de lana y seda, especial para vestidos de calle y "sport", a 0.38 y **0.68**

LANI-SEDA
Velo ligero, composición de lana y seda, formando listas, cuadros y con matizados escoceses, a 0.45, 0.48 y **0.68**

SEDAS
Para vestidos de calle, color entero, desde ... **0.45**

SEDAS
Escocesas para blusas, detalles de adornos y vestidos de niñas, desde **0.55**

SEDAS
Satinadas en todos los colores de invierno, desde **0.98**

SEDAS
De color entero en todos los tejidos de fantasía más nuevos, desde **0.98**

SEDAS
En todos los estilos y para todos los usos, a los precios más económicos, en

la elegante DE neptuno

NEPTUNO Y AGUILA

AVISO: Solicitamos agentes en el interior Si dispone de 50 a 100 pesos, escríbanos.

MATANCERAS

Elisa Godínez de Batista

Simbolo que es un símbolo.

Reverencia hoy en todos los hogares pobres de la población, rinde culto de reconocimiento y gratitud a la esposa del Jefe del Estado Constitucional, Coronel Fulgencio Batista, por el bello y hermoso rasgo que acaba de tener con las clases desvalidas de la Yumurí, favoreciéndolas con el magnífico obsequio de tres mil frazadas y mil sweaters, que fueron repartidos ejecutivamente en la mañana de ayer, en el amplio recinto del Cuerpo de Bomberos.

Llegó a Matanzas expresamente la distinguida dama para personalmente efectuar la entrega de esas piezas de abrigo y por espacio de cuatro horas permaneció a pie firme junto a las mesas por las que desfilaron miles de miles de niños, que hoy ya tienen defensa contra el frío gracias al altruismo de la señora Godínez.

Para que fuera de la manera más justa, desapasionada y eficiente el referido reparto, escogió la alta dama a dos instituciones matanceras tan prestigiosas y tan destacadas como el Club de Leones y el Club Rotario, en las que militan hombres de todos los partidos políticos, de todos los sectores yumurinos y de todas las idealidades y de todos los credos, lográndose que sin favoritismos ni distingos se distribuyeran previamente las tarjetas con las que a su presentación adquiriría cada niño el auxilio que los preserve de los rigores de la presente estación invernal.

Al efecto, cada miembro del Club Rotario y del Club de Leones distribuyó entre las clases necesitadas de sus respectivos barrios las cartulinas que en número de veinte correspondióles entregar y a las diez de la mañana del martes una multitud congestionante dióse cita en los alrededores del magnífico edificio que lleva por nombre el de aquel inolvidable jefe del Cuerpo de Bomberos que se llamó Don Enrique Estrada.

Llegó a esta ciudad a las ocho antes meridiano la señora Elisa Godínez de Batista, acompañada de la dama tan gentil Laura Diestro, esposa del Teniente Coronel Raimundo Ferrer, y la señora Pastorita Godínez, dirigiéndose a la residencia del Jefe Militar de este Distrito, Teniente Coronel Manuel Benítez, donde la esperaba la bella y elegante esposa de ese alto oficial, señora Lolita Ochoa, acompañada de la esposa del Alcalde Municipal, señora Tulita Gómez de Casas, dirigiéndose en seguida al Club de Oficiales, donde reuníanse rotarios y leones con sus esposas, en número de cuatro por cada institución, según previamente combinóse para hacer más factible la ardua y delicada labor. Estaban allí el Presidente del Rotary, doctor Lorenzo Haza; el del Club de Leones, José M. Martínez, y su distinguida compañera Dulce María García, el doctor Miguel Beato y María Dolores Núñez, el señor Ignacio Rodríguez Barquín y Margarita Tapia, Don Pedro Urquiza Bea y su bella hija Nenita y la señora Nena Cossío de Alvarez, que representó a la señora de Haza, indispuesta en esa mañana del martes, con la siempre interesante Fina Sánchez de Guerra, esposa del Presidente del Club de Oficiales, Comandante Guerra y la señora del Capitán Ayudante Ramón Alvarez, née Lía Otero; la hija del Alcalde, Panchita Casas; el leader obrero Severino Baró y el doctor Carlos Pérez Jorge, los señores Evaristo Cotilla, Juan J. Alcozer, Rafael Alfonso, Narciso Iturralde y el cronista que suscribe.

Del Club de Oficiales pasó la señora de Batista con sus acompañantes al Club de Alistados, donde hizo entrega a su Directiva de los sweaters y trajecitos de abrigo que también trajo para los hijos de los soldados del Regimiento 4, pronunciando allí breves y muy bellas palabras el Teniente Coronel Benítez, que exteriorizó el agrado con que la alta dama sentíase en aquel recinto en que alternaba con los que cooperando con su esposo, han dado a la República la paz y la tranquilidad que tan valientemente supieron rescatar para la nacionalidad en días inolvidables de desasosiego y de pasiones desatadas que afligían a la República.

Con sidra obsequiaron los Directivos del Club de Alistados a la esposa de su máximo Jefe, brindándose, altas las copas, por el matrimonio Batista-Godínez.

Terminada la grata visita al Club de Alistados, marchó la esposa del Jefe de la revolución septembrista al Cuartel de Bomberos, donde la aclamó una ola humana con ensordecedores vivas, procediéndose de seguida a la organización del reparto que iniciado antes de las diez, no terminó hasta después de las dos de la tarde.

Todo este tiempo, como ya he dicho, permaneció la señora de Batista frente a las mesas en que se hacía entrega a cada niño del sweater adecuado a su edad, a su desarrollo, siendo personalmente la distinguida dama la que elegía la pieza que debidamente correspondíale. Una frazada entregábase también a cada madre y al recibo del obsequio brotaba jubilosa la gratitud de aquellos desvalidos que colmaban de bendiciones a la noble mujer que en su retiro de Columbia supo pensar en los pobres de esta ciudad para preservarlos de los rigores del frío.

Si al cronista no se le hubiera impuesto la misión de auxiliar al Comité de Damas y Caballeros que hacían el reparto de esos abrigos hubiera podido, lápiz en mano, anotar para la señora de Batista, las frases más bellas, los ecos más gratos y las expresiones más hermosas que seguramente hubiera podido conservar en su álbum, porque cada una de equellas tiernas criaturas y cada una de aquellas complacidas madres, entonaban en loor a la esposa del Jefe del Ejército las alabanzas y los elogios más cálidos.

Sonriente y satisfecha, estamos seguros, complacidísima, recibía la señora Elisa Godínez de Batista aquel caudal de desbordada gratitud y aquellos efluvios de la alegría que en esos instantes embargaba a las clases pobres matanceras, a las que ella tan espléndidamente favorecía en esos momentos.

Servidas todas las papeletas, repartidas por rotarios y leones y quedando aún un buen stock de frazadas y sweaters, indicó la gentilísima donante que se repartieran entre los pobres que aún aguardaban allí y fué entonces algo extraordinariamente conmovedor porque en oleadas incontenibles invadieron aquel recinto multitudes insospechadas, haciendo entrega a todos de los miles de piezas allí existentes.

Tres mil frazadas de la mejor calidad y tres mil sweaters, también de alto precio, fueron recibidos por seis mil seres que en estos momentos levantan un altar a la dulce hada de Caridad que en esa mañana del 14 de noviembre abandonó las comodidades de su hogar para venir a esta población, trayendo consigo el rayo de consuelo y el poderoso auxilio que contra el crudo invierno ya iniciado cuentan desde anteayer los pobres matanceros.

Hay que anotarle un elogio sentido al Comandante Marcelino Díaz Caraballo, Jefe de la Policía, por el orden con que organizó el servicio policíaco y al Teniente Valle, que como siempre estuvo atento a todo, sin descuidar un solo detalle.

Gesto simpático fué también el del Teniente Coronel Benítez, el del Comandante Guerra y el del Capitán Alvarez, que personalmente guiaban a las madres y los niños que recibían su obsequio a las puertas de salidas, facilitando la labor que, repito, no hubiera podido ser más perfecta y ordenada.

Conocedora la población matancera de la amistad que une al Jefe Militar del Distrito y su esposa al Jefe del Ejército y su señora, hubo también para los esposos Benítez-Ochoa, propiciadores de ese gran obsequio que hizo la señora Elisa Godínez de Batista a nuestras clases necesitadas, exteriorizaciones de simpatías y muestras de afectuosa gratitud.

Cuando nos despedimos de la alta dama, que acompañada de la señora Lolita Ochoa de Benítez, abandonó el recinto de Bomberos, pasadas las dos de la tarde, pudimos apreciar que al natural cansancio de aquellas horas de la humanitaria jornada se sobreponía en ella, la complacencia del deber cumplido y se dibujaba en sus labios la sonrisa que como aroma de su corazón magnánimo, confortábala en su agotadora misión.

En compañía de los esposos Benítez-Ochoa almorzaron las señoras de Batista y de Ferrer con su hermana Pastorita, no pudiendo como eran los deseos de la esposa del Jefe del Ejército, visitar algunos establecimientos benéficos que deseaba conocer, porque las varias horas que pasó de pie y la incansable labor a que se dedicó la aniquilaron por completo, prometiendo que volvería a Matanzas, próximamente con ese objeto.

A las cinco abandonaba la Quinta de la playa del teniente coronel Benítez, la señora Godínez de Batista con sus dos gentiles compañeras de viaje, siguiéndola el teniente Luis Usatorre, su secretario, el capitán Antonio de Torra, hijo de Matanzas, que mucho gozó viendo favorecido su pueblo por la magnánima gentileza de la ilustre viajera y los fotógrafos adscriptos al Bureau de prensa, de que es jefe ese oficial.

Una estela de bendiciones acompañó hasta el límite de la Provincia a la señora de Batista que solo diez días después de aquel cinco de noviembre, en que Matanzas le hizo a su esposo la acogida cordial, entusiasta y brillantísima que recordamos todos, aquí regresó, henchido el corazón de gratitud por aquel grandioso homenaje, para corresponder tan espléndidamente al sentimiento popular que victoreó jubiloso al hombre cumbre de la nacionalidad cubana en los actuales momentos.

MANOLO JARQUIN.

La Tragedia de usar un dentífrico a medias

Se limpió la dentadura pero olvidó las encías

De cada 5 adultos tienen piorrea. Evite usted ese riesgo. Proteja encías cuando cepille su dentadura. Adopte a FORHAN'S como dentífrico es de *doble* acción: limpia la dentadura y conserva las encías.

Las pastas dentífricas ordinarias pueden limpiar la dentadura; pero sólo Forhan's limpia también las encías porque su ingrediente preparado especialmente para proteger éstas es el sabroso especialista en encías.

Forhan's PARA LAS ENCIAS

9FS8

Forhan's Limpia la Dentadura Conserva las Encías R. J. Forhan D.D.S.

Dr. Jorge L. Dehogues

OCULISTA

Consultas: de 10 a 12. REINA 358

Particulares de 4 a 6. Teléfono M-7766.

Familias Enteras Están Saludables Gracias al Thiamin*

Esencial elemento abundante en el delicioso Quaker Oats

Thiamin es muy importante para estar en perfecto estado de salud y la Avena Quaker Oats es rica en Thiamin y otros valiosos elementos nutritivos—Proteínas, Hierro, Fósforo y "Energía-Alimenticia". Estas propiedades han sido combinadas en forma tan exacta por la misma naturaleza, que hacen del Quaker Oats un alimento sin rival para adquirir fuerza y conservar el cuerpo en perfecto estado de salud.

Además el Quaker Oats es delicioso—su sabor es del gusto de todos. Es económico y fácil de preparar. Compre hoy mismo una lata de este cereal nutritivo.

QUAKER OATS

SE CUECE EN 2½ MINUTOS

*THIAMIN (Vitamina B1) es un elemento nutritivo, fortalece los nervios, da energía y ayuda la digestión. Esencial para estar en perfecto estado de salud, debe suministrarse al organismo diariamente.

84C

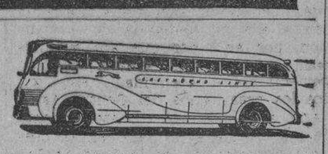

Viaje en GREYHOUND

Cuando usted vaya a los Estados Unidos, en viaje de placer o de negocios, viaje siempre en los magníficos super-coches «GREYHOUND», que cubren todas las ciudades de importancia.

Sus tarifas económicas, itinerarios convenientes y rutas de gran interés escénico, hacen que éste sea el sistema preferido de viaje por aquéllos que gustan de lo bueno.

SOLICITE INFORMES A:

CUBAN AMERICAN TOURING CO.
PRADO, NUMERO 357.—M-6575.

INTERCONTINENTAL TRAVEL BUREAU
PEDRO P. DE SANTOS.
MANZANA DE GOMEZ

GREYHOUND Lines

TALLERES DE EBANISTERIA

MUEBLES A LA ORDEN EN TODOS LOS ESTILOS

El Siglo. DE VICENTE L. DE ARECHAGA
ESCULTURA-DECORACION
MANRIQUE - 853
ECONOMICE

PRECIOS MODICOS EXPOSICION DE MUEBLES CLASICOS

TEL. A-6135 HABANA

COMPRANDO DIRECTAMENTE AL FABRICANTE

SORPRENDENTE MAQUILLAJE PARA LOS OJOS!

Ojos blancos.. claros sin venas

Se pierde la belleza, no hay atracción ... cuando los ojos tienen venas o se ven turbios Use Vd. EYE-GENE antes de sus citas, siempre! Clarifica ojos inyectados en unos cuantos segundos. Pronto descanso para ojos cansados, irritados. Los hace brillantes, hermosos! No mancha y es absolutamente inofensivo.

EYE-GENE Un nuevo y seguro método de clarificar los ojos, calma toda irritación.

EYE-GENE

POST-MATANCERAS

Las notas del día.

Sea el tema primero de los que trate en estas «Post-Matanceras» el de felicitaciones, para las damas y señoritas que mañana viernes, diez y siete de noviembre, están de días.

Celebra el almanaque la festividad de Santa Gertrudis, y está de fiesta, nuestra gentil Alcaldesa, la joven, interesante y distinguida esposa del mayor de la ciudad: Tulita Gómez de Casas.

A su residencia de la calle de Santa Teresa llegarán mañana para Tulita, como familiarmente la llaman todos, las más inequívocas pruebas de simpatías y de consideración.

Tulita Solaún de Fonrs Vila, que pasará su santo junto al lecho de enfermo de su hermano Angel, que aunque muy mejorado, continúa aún guardando cama, víctima de la gravísima dolencia que puso en tan eminente peligro su existencia.

Tulita Tapia de González Irigoyen, a la que deseamos todo género de venturas y las mayores dichas.

Tula Byrne, una de las hijas del poeta de la guerra, hasta quien hare llegar las reiteraciones de mi consideración y de mi afecto.

En absoluto retraimiento la señorita Byrne, en aquella casa de la casa de la calle que lleva el nombre de su ilustre padre, y que le ofrendara el pueblo cubano, como el más justo de los homenajes, pasará el día de hoy, rememorando al glorioso autor de sus días, por cuyo descanso y por cuya ventura en otro mundo, se alzan a coro a diario las voces de cuantos allí habitan.

Tengan todas un feliz día.

La fiesta del Tennis

El 25 de noviembre.

Recluída en el lecho desde hace tres días, la presidenta de esa institución, señorita Bértila Haedo, se ha hecho cargo de la organización del gran baile con que se conmemora en aquella casa otro aniversario más de su fundación la gentil directora, mi encantadora amiga Chela Torres Valdés, a la que auxilian en tan ardua labor sus compañeras de Directiva.

Al aliciente poderoso de la orquesta de los hermanos Le Batard, que es la que amenizará ese baile, hay que sumar el show que vendrá de la Habana para completar el programa de ese día.

De un momento a otro comenzarán a repartirse las invitaciones entre las asociadas del Tennis, y los caballeros que frecuentan aquel club femenino.

Entre halagos

La señora de López Luis.

Día de grandes satisfacciones fué el de ayer, para la bella y gentilísima esposa del prestigioso galeno doctor Jesús López Luis, con motivo de celebrar su onomástica fiesta.

Aunque previamente anuncióse que no tendría recibo ni fiesta la señora de la Veneranda Sánchez, que es hermana de las señoras del comandante Jenaro Núñez, y del doctor José Luis Herrera, vióse su residencia de la calle de Maceo, visitadísima por las incontables amistades que tiene en la sociedad yumurina, la blonda y gentilísima dama.

Flores, muchas flores con mensajes de felicitación y valiosos obsequios, llegaron ayer para la señora de López Luis, a la que reiteramos aquí nuestros saludos.

Huéspedes de Matanzas

Unos jóvenes esposos.

Manolo Tamargo y María del Carmen Begueristain, hállanse en esta ciudad donde el pasado martes, en la villa María Luisa, la bonita Quinta de las alturas de Bellamar, residencia de sus padres los esposos Begueristain-Rivero.

El ingeniero Tamargo que por varios años ha prestado sus servicios en el central Hershey, disfruta hoy de una licencia, paréntesis a la ardua labor realizada en aquella poderosa Empresa del multimillonario americano Milton Herchey.

Nuestra bienvenida.

BODAS DE PLATA DEL ARZOBISPO DE MALLORCA, MONSEÑOR MIRALLES

PALMA DE MALLORCA, noviembre 15. (Havas).—El arzobispo de Mallorca, Monseñor José Miralles, celebró hoy las bodas de plata de su consagración episcopal. Por ese motivo el Papa Pío le nombró prelado doméstico, asistente del solio pontificio y conde romano.

Al mismo tiempo el rey de Italia le condecoró con las insignias de Gran Oficial de la Orden de la Corona de Italia, Monseñor Miralles tiene 75 años, habiendo sido durante cuatro obispo de Lérida y cuatro y medio de Barcelona.

LA GRAN CRUZ DEL MERITO NAVAL PARA PILAR PRIMO DE RIVERA

MADRID, noviembre 15. (Havas).—Se ha concedido a Pilar Primo de Rivera la Gran Cruz del Mérito Naval, por servicios prestados a la patria.

ENTRARON OTRA VEZ EN ACCION LAS BATERIAS ANTIAEREAS DE PARIS

PARIS, Noviembre 15. (AP).—Las baterías antiaéreas de los suburbios de la capital entraron ayer por la tarde en acción contra aviones enemigos.

Pocos parisienses se enteraron del «raid» alemán, pues en la capital no se dió la alarma antiaérea.

a New York, a México!

SALIDAS PARA NEW YORK
«ORIENTE». Sale todos los Domingos, a las 2 a. m.
«MONTERREY» «MEXICO» «SIBONEY» Todos los Jueves, a las 5 p. m.

SALIDAS PARA MEXICO
«MONTERREY», «MEXICO» o «SIBONEY».
Todos los Martes, a las 11 a. m.

ESPECIAL a New York, IDA Y VUELTA: $ 88.00 Hasta Diciembre 17, válido por 27 días.

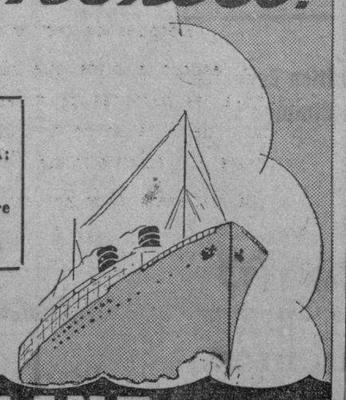

Sistema perfecto de refrigeración para el transporte de frutas y vegetales. Carga general con conocimiento corrido de EUROPA y SUDAMERICA y los principales puertos del Mundo, vía New York.

CUBA MAIL LINE

OFICINA PRINCIPAL: DESAMPARADOS Y COMPOSTELA TELS. M-7916 - M-7917 M-8301 - M-8302

OFICINA DE PASAJES: BAJOS DEL CENTRO ASTURIANO TELS. A-6154 - M-7776 HABANA, CUBA

DR. M. COSTALES LATATU

Profesor de Clínica Quirúrgica de la Universidad, por oposición.

Cirugía del Abdomen y Tiroides.

Durante el verano consultará, exclusivamente, lunes, miércoles y viernes.

PRADO, 310. Diagnóstico: VEINTE PESOS.

M.E.C.D. 2016

RESULTO FAVORABLE A CUBA EN $417,530 EL INTERCAMBIO COMERCIAL DE UN AÑO CON LA AMERICA DEL S

POSIBILIDAD DE INTENSIFICAR LAS VENTAS A PANAMA, CHILE, COLOMBIA, ECUADOR Y EL PERU

Interesante estudio estadístico sobre estos extremos por el Sr. Antonio Riccardi, funcionario de la Cancillería. Perspectivas para la industria y el comercio nacionales

CUBA TIENE BUENOS PRODUCTOS QUE OFRECER A ESOS PAISES Y ELLOS NOS BRINDAN OTROS QUE NECESITAMOS

Alentado por la labor desarrollada en la Dirección de Comercio y Asuntos Consulares de la Secretaría de Estado, en pro del auge de nuestro comercio exterior, el señor Antonio Riccardi, activo empleado del Departamento del Exterior, especializado en asuntos económicos y comerciales, acaba de realizar un interesante trabajo del que el reporter del DIARIO ha extractado algunos párrafos por considerarlos de verdadera importancia para nuestro comercio e industria. Se trata de un estudio del intercambio comercial de Cuba en el año 1938, con Panamá, Ecuador, Perú y Chile, y de nuestras futuras posibilidades en esos países.

La primera contiene una tabla de los porcentajes que en el comercio total de esas naciones, y en el comercio de importación y exportación por separado, ha correspondido a los países que actualmente se encuentran en guerra, y también a los Estados Unidos de América. Seguidamente se hace un estudio del mercado de Panamá y se menciona que en 1938 nuestro intercambio con aquel país ascendió a $2.569 que importamos, y 118.674 que exportamos, o sea, que existió un balance favorable a Cuba de $116.105. En ese mercado tendrían favorable acogida entre otros, algunos de estos productos cubanos: mantequilla, quesos, tomates frescos y en conserva, pastas de frutas naturales, vinos de frutas, galleticas y confituras, jabones faciales y perfumería en general, frutas y vegetales frescos y confecciones de todas clases. En lo que respecta a los «souvenirs» y artículos de consumo turístico, se mencionan en el estudio las ventajas aduaneras especiales acordadas por el Gobierno panameño a esos artículos, de los cuales Cuba puede surtir un importante porcentaje.

Refiriéndose a Colombia, el autor del estudio señala que tanto en lo que respecta a este como a otros mercados de nuestro Continente, Cuba no debe considerar mayormente la exportación de productos agrícolas, puesto que las producciones son casi todas similares, sino más bien, considerar el comercio de artículos manufacturados que tienen buen mercado en esos países. Nuestro intercambio con Colombia fué el siguiente en 1938: Importamos $12.016, y le exportamos $51.926, o sea, que tuvimos un balance a nuestro favor de $39.910 dólares. Ese mercado —sigue informando el autor— puede comprarnos importantes cantidades de fibras textiles, goma de mascar, ron, azúcar (en ciertas épocas en que la producción interna no cubre las necesidades del consumo nacional), productos farmacéuticos, galleticas, confituras, esponjas, dulces y frutas tropicales, etc.

De Ecuador señala el Sr. Riccardi que es un buen mercado para algunas de nuestras mercancías si ese mercado se sabe explotar debidamente, haciendo antes un estudio meditado y profundo de sus características. Nuestro intercambio en el pasado año con ese país, también nos proporcionó un favorable balance, pues importamos sólo $88.067, mientras que le exportamos $287.334, o sea, exactamente, obtuvimos un beneficio de $199.267. En Ecuador están casi obligados a comprar nuestras mercaderías, pues allí existe un sistema aduanal similar al establecido en Cuba por la Ley 14, o sea, que se benefician con bajos derechos exclusivamente a las importaciones de los países que compren a Ecuador. Nuestras probables exportaciones a Ecuador pueden ser leches condensadas, mantecas, aceites vegetales, cigarrillos, algún tabaco en rama, jabones, etc. etc.

Perú, es otro de los mercados motivo del estudio de referencia. Como en todos los casos, el autor hace un estudio detallado de la economía del país, sus bases primordiales, la producción agrícola, minera e industrial, etc. etc. y demuestra que en su intercambio con aquella nación, Cuba obtuvo en 1938 un beneficio de $63.248, pues solamente importamos $7.477, mientras le exportamos $70.725. Nuestras principales exportaciones en ese año fueron tabaco en rama, cigarrillos, productos farmacéuticos, tabaco torcido, langosta en conserva, etc. Y podríamos embarcar, además, ropa interior y confecciones de varias clases, aceites para pinturas, aceites vegetales, bebidas en general, bijol y sus similares, esponjas, carey, zapatos de suela de fibra o goma, cordelería, fibras textiles, mosaicos, cementos, mármoles, calzado, pinturas de todas clases, embutidos, dulces y confituras, mantequilla, manteca compuesta, especialidades farmacéuticas, jabones, perfumes, souvenirs como maracas, castañuelas, etc., leches condensadas, fideos y macarrones, frutas en almíbar, dulces en conserva, hortalizas y legumbres, etc. etc.

Al llegar a la parte referente a Chile, el Sr. Riccardi, que durante ocho años sirvió de Canciller en el Consulado General de ese país en Cuba, hace un estudio detenido no sólo de nuestras relaciones actuales y futuras, sino del Tratado comercial vigente entre Chile y Cuba. Hace, además, una referencia a la política económica y comercial desarrollada por Chile desde 1930 especialmente en lo que concierne a los mercados del Caribe y recomienda que Cuba estudie los principios de dicha política. Se refiere al intercambio comercial y señala los beneficios producidos por el Tratado mencionado: importamos $991.084 y exportamos sólo $670.384, o sea, que tuvimos un déficit de $320.700 en 1938 solamente. Pero señala que no obstante eso, nuestro país se favorece pues desde hacía muchos años Chile había venido obteniendo un enorme balance a su favor, mientras que ahora, gracias al Tratado, si bien es cierto que tenemos déficit, no es de tanto alcance como antes. Señala que debido a las facilidades del transporte, Cuba debería aprovechar la oportunidad para tratar de introducir en aquél mercado algunos artículos cubanos contemplados en el Tratado, tales como las piñas frescas, las toronjas, las pastas de frutas tropicales, aceites vegetales, esponjas, jarcia y cordelería, etc., etc.

Para completar este estudio, el autor ha hecho interesantes observaciones sobre las vías de comunicación y medios de transporte con que podríamos contar para aumentar nuestras exportaciones a esos mercados, basándose en que el estado actual de guerra entre Francia, Inglaterra y Alemania, países que absorbían un interesante porcentaje del comercio total de los mercados materia del estudio, beneficiará grandemente la concurrencia a los mismos de países como Cuba.

Esos mercados de Sur América están conectados a Cuba mediante las siguientes líneas navieras: la Royal Mail (inglesa) de servicio mensual; la Compañía Chilena de Navegación Interoceánica y la Cía. Sud Americana de Vapores (ambas chilenas) también de servicio mensual intercalado; la West Coast (Laurintzen) Line, (danesa) tambien mensual; la Grace Line, (americana) mensual; y otras, contando también el servicio semanal directo de transbordo en Panamá que mantiene la United Fruit Co. (americana) así como los servicios del Canal hacia el Sur, mantenidos por la Nippon Yushen Kaisha (japonesa) la Italian Line (italiana) y otras empresas que harían interminable la relación.

Indica asimismo, el autor, las mercancías de todos y cada uno de los países materia de estudio que pudieran ser objeto de introducción y compra en nuestro mercado. Y termina su importante trabajo señalando que el mismo se ha basado no sólo en los conocimientos personales, sino también en las Estadísticas Oficiales de los países motivo del estudio, los datos de la Dirección General de Estadística de la Secretaría de Hacienda de Cuba, la Unión Panamericana, y algunos informes consulares existentes en la Dirección de Comercio y Asuntos Consulares de nuestra Secretaría de Estado.

DISMINUYO LA TENSION EN BELGICA

BRUSELAS, Noviembre 15. (AP).—La disminución de la tensión general se reflejó en Bélgica en la concesión de licencias para las tropas.

Las licencias de tres días al mes que se concedieron y que fueron anuladas después de la visita del Rey Leopoldo a La Haya, fueron otorgadas nuevamente.

Las licencias las concederán ahora, discrecialmente, los jefes militares.

EN HOMBROS DE LOS ESTUDIANTES FUE CONDUCIDO EL CADAVER DEL RECTOR J. M. CADE

EL PESADO FERETRO DE BRONCE DESCENDIO POR LA ESCALINATA ENTRE DOS FILAS DE ALUMNOS

Una multitud que llenaba varias cuadras, marchó detrás del cadáver. Todas las Escuelas universitarias estaban representadas. Bellísimas frases de Agramonte y Lavín

No es del todo inútil en nuestro país ser bueno, ser justo, ser digno y ser honrado, y de ello dan fe todos los que han venido hasta aquí, en este acto tan triste, dijo enfáticamente ayer sobre la tumba del Rector de la Universidad de la Habana, ingeniero José Manuel Cadenas, el doctor Pablo F. Lavín, decano de la facultad de Ciencias Sociales y de Derecho Diplomático y Consular, en una oración realmente emotiva.

El destino ha sido injusto al tronchar en pleno vigor, en plena fuerza, en plena acción generosa y útil la vida fecunda de José Manuel Cadenas y Aguilera y la Universidad en pleno se honra honrándolo y la sociedad cubana da también testimonio irrefutable de su duelo profundo.

Aquí están representados —continuó diciendo en su vibrante panegírico— los elementos más significados, más ilustres, más conspicuos en todas las actividades nobles del país, y el estudiantado, que representa lo que Cuba será mañana.

Y así fué en efecto. El sepelio del ingeniero José M. Cadenas constituyó la más grande manifestación de duelo que haya partido de la Universidad de La Habana.

En hombros de los estudiantes, que se turnaban para ello, descendió el féretro, envuelto en la bandera de nuestra bicentenaria Universidad, por la magna escalinata, entre dos largos cordones, que formaron los propios alumnos, para que el público nutridísimo no interceptase el paso de la fúnebre comitiva.

Abajo, en la calle L, la banda de la Casa de Maternidad y Beneficencia entonó primero el Himno Nacional y después el Himno Universitario, ante la expectación general.

Un espectáculo solemnísimo, de una magnificencia extraordinaria, ofrecía la multitud congregada, en la que abundaban las autoridades oficiales, los profesores y alumnos de nuestro primer centro de cultura y otros planteles, y figuras destacadas de nuestra sociedad.

Las mujeres cubanas, dignamente representadas por las estudiantes universitarias, ponían una nota hermosa en el cortejo.

Rápidamente, sin obedecer a consignas, la muchedumbre se organizó.

La Banda de la Beneficencia rompió la peregrinación con una marcha fúnebre, seguida por una representación nutrida de las enfermeras que prestan servicios en los hospitales que utiliza la Universidad de la Habana.

Después, el féretro de bronce —en el que la bandera universitaria se mezclaba con las flores del bello sudario— que fué llevado en hombros por profesores y alumnos hasta el propio Cementerio.

Y detrás una muchedumbre compacta, que llenaba, de acera a acera, varias cuadras de las anchurosas avenidas del Vedado.

Entre ellas se abría paso el automóvil de la familia del ingeniero Cadenas, donde iban su viuda, la señora Carmen Giménez, y su hija Alicia Cadenas de Gross.

En otra máquina, que seguía a la primera, fueron sus sobrinas Julieta Cadenas de Silva y Sara Giménez de Conill, su hermana Josefina Cadenas viuda de Giménez y sus cuñadas Elvira Moreno de Cadenas y Josefina Giménez.

Al frente de la multitud que marchaba inmediatamente detrás del cadáver se encontraban los hermanos del ingeniero Cadenas: Julio, Felipe, Antonio, Alvaro y Enrique Cadenas; su hijo político, el doctor Alberto Gross, y sus cuñados Luis Roberto, Jesús Adalberto y Enrique Giménez.

Los acompañaban el secretario de Educación, doctor Cleto A. Guzmán; el rector por sustitución reglamentaria, doctor Rodolfo Méndez Peñate; el secretario general de la Universidad, doctor Ramón Miyar; los decanos Pablo F. Lavín, Teodoro Johnson, Ricardo Gómez Murillo, Martín Rodríguez Vivanco, Roberto Agramonte, Sergio San Miguel, Francisco González, Gustavo Loredo y Angel A. Aballí, entre otros; los profesores José Antonio Presno, Antonio Sánchez de Bustamante, José Capote Díaz, Juan Miguel y Ernesto Dihigo, Alberto Blanco, José Guerra López, Alberto del Junco, Francisco Carone, Juan Clemente Zamora, Andrés Angulo, Domingo Herrera, Julio Morales Gómez, Julio Morales Coello, Mario Martínez Azcue, Roberto de la Torre, Pedro y Juan Kourí, Jorge Roa, Alfonso Bernal y del Riesgo, Herminio Portell Vilá, Salvador Massip, Gustavo Du-Bouchet, Vicentina Antuña, José Antonio Fernández de Castro, Julio San Martín, Ignacio Pérez Díaz, Alfredo Antonetti, Juan Manuel Viamontes, Luis Howell Rivero, Félix Hurtado, Abelardo Moreno, Ildefonso Bernal, Carlos Finlay, Raimundo de Castro, Raúl Romero, Benigno Argüelles, Ernesto Trelles Abelardo Dalmau, Alejandro Casuso, Eduardo Le Riverend, Gregorio del Real, Julián Solórzano, Manuel Dórta Duque, Aquiles Capablanca, Rafael Fiterre, Julián Modesto Ruiz, Miguel Angel Branly, Manuel Ampudia, Clemente Inclán, Luis de Soto, Nicolás Pérez Raventós, Roberto Latour y González Rubiera; profesores de centros secundarios y especiales, como Mercedes García Tudurí, directora del Instituto de la Habana; Elena López Hernando, Rogelio Martín, A. Escalona, Eduardo de la Torre y Mariano Grassi; y don Fernando Ortiz, José María Chacón y Calvo, José Morell Romero, Jesús Vázquez Gayoso, Francisco Pujals, Joaquín Llaverías, Mendiola, Eladio Armengol, comandante Hernández Sabio y tantos y tantos profesores y personas distinguidas de nuestra sociedad, que harían interminable esta relación.

Luego marchaba un grupo nutrido de muchachas universitarias, con una bandera cubana monumental, seguidas de otro gran contingente de público.

A continuación iban representaciones del estudiantado, de todas las escuelas universitarias, portando las banderas de sus escuelas respectivas, que desfilaron por el siguiente orden: primero la escuela de Ingeniería y Arquitectura, de la que fué profesor ilustre el ingeniero José Manuel Cadenas; y después las de Filosofía y Letras, Agronomía, Veterinaria, Medicinas, Ciencias Comerciales, Derecho, Ciencias, Pedagogía, Ciencias Sociales y Farmacia.

También formó en el cortejo la Asociación de Zoología, la Confederación de Profesionales Universitarios, la Federación Estudiantil Universitaria y los funcionarios y empleados de la Universidad.

Finalmente cuatro carros materialmente atestados de ofrendas florales y una interminable teoría de automóviles.

La llegada al Cementerio

Si grande era el gentío que acompañó el cadáver del Rector Cadenas a través de la calle L y la calle 23 hasta la Necrópolis de Colón, grande fué también la multitud que aguardaba su llegada a la entrada del cementerio.

Trabajo les hubo de costar a los sacerdotes que oficiaron llegar hasta el punto donde se encontraba el féretro, el cual iba inmediatamente detrás de la Banda de la Beneficencia, que traspasó el pórtico monumental ejecutando una marcha fúnebre.

La muchedumbre congregada en la necrópolis se sumó inmediatamente al cortejo, que se volvió a poner en movimiento.

Junto al panteón en que había de recibir cristiana sepultura se pronunció un solemne responso, que fue escuchado en medio de un enorme silencio.

Y en aquel vasto escenario, alrededor del que había tomado posiciones el enorme público, cuando ya las sombras de la noche caían sobre la ciudad de los muertos, levantó su voz vibrante el doctor Pablo F. Lavín, decano de la facultad de Ciencias Sociales, para pronunciar un brillante panegírico, pleno de emotividad.

La muerte es tránsito

Hablando de que la muerte es tránsito comenzó su oración del cementerio, para despedir el duelo en el sepelio del Rector Cadenas, el doctor Pablo F. Lavín.

«Es la muerte tránsito, es la muerte vía, dijo nuestro Martí; función ineludible, remate de toda acción, de todo pensamiento, de toda fe para los que ella escoge; para los que quedamos, cuando ella viene a abrir un hueco en nuestras filas, es la muerte dolor de entrañas, desgarramiento del corazón, espasmo de nuestro ser entero que parece apretarse, como opreso entre terribles mallas, que se cierran comprimiéndonos, atormentándonos, dijo el doctor Lavín. Dolor, desgarramiento, tristeza honda, que hace brotar de nuestros labios airada maldición cuando es la muerte injusta, cuando arranca de nuestro lado a quienes amamos, aunque sirva de consuelo a los que aun alentamos, saber que esos seres queridos que el débito que siempre ha de pagarse arrebató para que ellos no sean más, perduran por que, como dijo el poeta, y ser poeta es ser augur, ser poeta es ser avizor, es ser adivino, no mueren de un todo los que aún siguen viviendo en nuestros corazones. Pero cuando el destino quiere que caiga derribado, como un rayo furibundo que incubó la tempestad, un roble poderoso, cuyas ramas cobijaron generosas nuestros propios afectos, nuestras simpatías, nuestro respeto, nuestra admiración, entonces se agudiza el dolor y en desgarramiento de nuestra pobre alma lacerada lanzamos al destino la más dura imprecación que puede concebir el cerebro humano: le decimos INJUSTO...!

«Lo ha sido ahora al tronchar en pleno vigor, en plena fuerza, en plena acción generosa y útil la vida fecunda de José Manuel Cadenas y Aguilera. Acompaña a depositar en su lecho definitivo la Universidad en pleno —y ella lo honra, honrándose— a su Rector ilustre, pero viene, además, a dar testimonio irrefutable de su duelo profundo, la sociedad cubana toda, también, porque aquí están representados sus elementos más significados, más ilustres, más conspicuos, en todas las actividades nobles del país, y viene el estudiantado, que es ahora, y que representa lo que Cuba será mañana. Y si quien habla en esta triste hora solemne lo hace por obediencia a noble e ineludible mandato del Rector, en nombre del Claustro y lo hace en nombre de la facultad que para su gloria preside, lo hace con mayor unción aún, con más profundo sentimiento con más honda emoción, con más vivo y cordialísimo dolor: lo hace como amigo y compañero que pudo estimar en horas de alegría y de pena, de preocupación y de amargura, en horas de triunfo y en horas de riesgo y de tormenta, toda la nobleza, toda la generosidad, toda la grandeza que encerraba ese corazón de caballero, ese corazón de hombre, y es la de **hombre** la palabra dignificadora que más cuadra a quien como José Manuel Cadenas no fué en todos los instantes de su vida agitada, de su vida profesional, de su vida universitaria, de su vida ciudadana, Hombre íntegro, hombre cabal. Y hombre bueno, en la plena acepción con que usaba el vocablo el insigne orador del Lacio; hombre bueno que dijo siempre la verdad y no fué hombre de palabras volanderas, fué mucho más; fué hombre de acciones fecundas, de consagración ejemplar a sus deberes, incansable obrero del pensamiento e intatigable creador.

EN PIEDRA ESTA SU HISTORIA COMO RECTOR DE LA UNIVERSIDAD

«En piedra está su historia como Rector de la Universidad; en llamas que nos consumen la pena de su muerte: para quien creó e hizo en la Universidad, sea el aplauso, sea el elogio, sea **la justa consagración**; a quien hizo mucho más que eso, a quien conquistó corazones, a quien engendró gratitudes, a quien fué ejemplo altísimo de hidalguía y de compañerismo, para ese que vale más que el otro, por mucho que sea lo que este otro, por mucho que sea lo que este otro valga, para ese que creó y cultivó afectos, que alentó esperanzas y ayudó a realizarlas, que fué, por encima de todo, **amigo**, por encima de todo, caballero, por encima de todo, consecuente, para ese vaya algo más que la palabra inflamada que puede inspirarse en una ficción retórica, en un alarde de elocuencia, en un gesto de artista, para ese vaya lo que guardamos de más preciado y que ni en hombre ni en mujer degradan cuando brotan espontáneas, por nobleza del sentimiento herido, para ese vayan nuestros sollozos y vayan nuestras lágrimas¡...

La familia, la Universidad, me piden que agradezca a los que están aquí presentes su bondad en acompañarnos; a los que, por ser sus compañeros en la Universidad, por razón de afectos familiares; por intimidad de amigos no podíamos faltar a esta triste cita. A todos gracias!

Pero, ¿debo expresar gratitud a alguien de los que aquí me escuchan si todos somos dolientes, si todos sufrimos la misma pena anodadante que conturba a la Universidad, que abruma a sus hijos, que enloquece a su esposa atribulada, que lleva a la desesperación a la hija bien amada, que a los que estuvimos tan cerca del sagrario de su afecto nos hace quizás, desvariar, tal vez porque la prueba más real del dolor verdadero es el silencio... y se nos obliga a hablar?...

No sé: de todos modos, gracias a los que han venido hasta aquí a dar fe, en este acto tan triste, de que no es del todo inútil en nuestro país ser bueno, ser justo, ser digno y ser honrado; gracias en nombre de todos, en nombre de Cuba, gracias en mi propio nombre, porque es muy mío el dolor que a todos nos agobia...!

La mejor ofrenda al Rector: Superar la Universidad. Antonio Hernández Travieso.

A nombre de los estudiantes, pronunció en el cementerio unas palabras, el alumno Antonio Hernández Travieso, presidente de la «Asociación de Estudiantes de Filosofía y Letras», quien manifestó que la mejor ofrenda de los universitarios al Rector Cadenas, debía ser alentar sus mismos deseos para hacer del Alma Máter, una de las primeras universidades de América.

Recordó sus palabras admonitivas dichas a la Federación Estudiantil Universitaria: «Antes quisiera descender cadáver por la escalinata que contemplar a la Universidad sumida en la anarquía», y destacó que a los estudiantes y profesores correspondía ahora juntarse en un fuerte haz para cumplir y defender sus ideales universitarios.

Afirmó que el Rector había cumplido su misión de primer vigilante de los destinos universitarios y que siempre había gozado con ver marchar a la Universidad por firmes derroteros de normalidad académica, para señalar finalmente que esa debía ser la consigna.

En el Aula Magna de la Univesidad

Entre seis cirios que expandían su luz por el Aula Magna de la Universidad de la Habana y sobre el estrado central estaba colocado el féretro del Rector Cadenas, envuelto en un valioso sudario en tul, con flecos de oro, tejido con budelias y rosas, de su esposa e hija.

Al pie del mismo se hallaba un lindo cojín de flores blancas como ofrenda de su única nieta, y alrededor de toda la vasta sala, de un fondo en cortinajes rojos, las altas coronas semejaban otra pared perfumada.

Poco antes de las cinco, y mientras el Consejo Universitario montaba la última guardia de honor, el doctor Roberto Agramonte, decano de la facultad de Filosofía y Letras, pronunció su hermosa oración fúnebre.

La citada guardia de honor la integraron los doctores Rodolfo Méndez Peñate y Ramón Miyar, Rector p. s. r., y Secretario General, y los decanos Pablo F. Lavín, Ricardo Gómez Murillo, Francisco González y Martín Rodríguez Vivanco, de las facultades de Ciencias Sociales, Medicina Veterinaria, Ingeniería y Arquitectura y Pedagogía.

El doctor Agramonte inició su discurso, ante la numerosa concurrencia que colmaba el Aula Magna, diciendo que la palabra era un instrumento imperfecto para expresar las afecciones elevadas que bullen en la hondura del alma y que la muerte inexorable hacía reposar en sueño eterno al hombre de granito, alto y fuerte como un cedro del Líbano, que hasta ayer conversaba afablemente, radiante de alegría y optimismo.

Fué Cadenas—declaró—el hombre que se propuso tesoneramente—y lo logró con plenitud—darle verdadero sentido de conciencia a la [illegible] universitaria, fomentando [illegible] ideales de la cultura y [illegible] a todos tener alojamiento [illegible] de estudios donde la [illegible] puede impartir en condiciones [illegible] mas.

No concebía—afirmó—, [illegible] dirigente, la duda, el [illegible] Planeaba y actuaba sin [illegible]

Afirmó que había sacrificado fácil y muelle a la vida [illegible] cupación y responsabilidad [illegible] nadie como él contribuyó a [illegible] andar el carro de la Universidad [illegible] pués de la caída de la tiranía.

Sostuvo que para el hombre [illegible] tumo no había más que un [illegible] el del silencio; que hablar [illegible] sarse, y callar, concentrarse [illegible] tar.

La pérdida es irreparable [illegible] pero el recuerdo de su ejemplo [illegible] versitaria puede estimular a [illegible] versitarios a lo largo de la [illegible] que se abre ante nosotros.

«Universitarios: tengamos [illegible] nuestro destino», dijo el doctor [illegible] monte, y terminó su oración [illegible] con el siguiente párrafo: «[illegible] homenaje que podemos [illegible] memoria de nuestro rector [illegible] en verdad siga viviendo [illegible] otros, es hacer de la Universidad [illegible] que debe y tiene que ser, [illegible] como él la amó, ofrendando [illegible] la vida misma, en pleno [illegible] y servicio, para ejemplo de [illegible]

Las primeras guardias de honor

La primera guardia de honor [illegible] rindió al cadáver del rector [illegible] el Consejo Universitario, y la [illegible] da, la Federación Estudiantil [illegible]

Después montaron guardia [illegible] tor Cleto A. Guzmán y la [illegible] Juana María Catá, secretaria [illegible] secretaria de Educación, [illegible] mente, así como representantes [illegible] los profesores y de los alumnos [illegible] doce escuelas de nuestro primer [illegible] tro de cultura.

Integraron la primera guardia [illegible] Consejo Universitario los [illegible] Rodolfo Méndez Peñate, Ramón [illegible] yar y los decanos Pablo F. [illegible] Teodoro Johnson, Gustavo [illegible] Francisco González, Martín Rodríguez Vivanco, Manuel Montes [illegible] cardo Gómez Murillo y J. [illegible]

La de la Federación la [illegible] los estudiantes Vicente Lage [illegible] Eduardo Dumois, Roberto [illegible] Antonio Hernández Travieso.

A las once de la mañana [illegible] una guardia de cinco minutos [illegible] riodistas que cubren el [illegible] Universidad de la Habana.

Formaron la misma el doctor [illegible] bal Herrera y Franchi Alfaro [illegible] Montero, Armando Valdés [illegible] Fernando Ferrer y nuestros [illegible] ñeros el doctor José Raúl Lo[illegible] darás y Roberto López Gold[illegible]

Montaron también guardia [illegible] misión Atlética, la Confederación [illegible] Profesionales Universitarios [illegible] po de Seguridad del Alma Máter [illegible] empleados de la Universidad [illegible] deles, la Asociación de Alumnos [illegible] ex Alumnos de Zoología, y los [illegible] tecarios universitarios.

Durante todo el tiempo que [illegible] en el Aula Magna el féretro [illegible] las nueve de la mañana a [illegible] de la tarde, estuvieron sucesivas [illegible] las guardias de honor, siendo [illegible] das muchísimas por los estudiantes [illegible]

El Secretario de Educación [illegible] expresamente para el sepelio

El doctor Cleto A. Guzmán, [illegible] tra máxima autoridad educacional [illegible] regresó expresamente a la [illegible] para asistir al sepelio del [illegible] José Manuel Cadenas, Rector [illegible] Universidad.

Desde hacía varios días el [illegible] Guzmán había partido para [illegible] fuegos, donde se disponía a [illegible] su derecho al sufragio.

Tuvo el doctor Guzmán en [illegible] pelio las más cálidas frases [illegible] actuación del ingeniero Cadenas [illegible] conociendo lo mucho que [illegible] borado por el normal funcionamiento de la enseñanza universitaria.

Se pide que se denomine [illegible] Cadenas el patio central universitario

Se ha solicitado del Consejo Universitario que se dé al patio [illegible] de la Universidad el nombre [illegible] sé M. Cadenas.

El doctor Mario G. Martínez [illegible] cué, profesor de la escuela de [illegible] tología y miembro del Consejo [illegible] nómico del plantel, ha elevado [illegible] escrito en ese sentido, [illegible] que al denominarse así a la [illegible] ta que actualmente se encuentra [illegible] construcción en el recinto [illegible] tario se rendiría un verdadero [illegible] to de cariño y admiración a [illegible] de administración y a sus [illegible] constructivos.

Las coronas

Imposible sería reseñar las [illegible] das florales que rodeaban [illegible] Aula Magna y la gran [illegible] edificio de la Biblioteca [illegible] la Universidad.

Entre las coronas más [illegible] que fueron colocadas en el [illegible] se encontraban las de la [illegible] dad y la Subsecretaria de [illegible] doctora Juana María Catá, [illegible] porters universitarios, el [illegible] Yacht Club y los empleados [illegible] ma Máter.

Había además ofrendas [illegible] todas las facultades y las [illegible] nes de alumnos, de secretarías [illegible] Despacho, como los doctores [illegible] Guzmán, Amadeo López Castro [illegible] Juan de Moya, del Jefe del [illegible] coronel Fulgencio Batista y [illegible] autoridades.

WELLES DICE QUE HA DE SEGUIR GESTIONANDO EL TRATADO CON ARGENTINA

WASHINGTON, Nov. 15. [illegible] El secretario interino de Estado, [illegible] ner Welles dijo hoy a los reporteros [illegible] tantes de la prensa que no [illegible] que las críticas que se han [illegible] proyectado convenio comercial [illegible] Argentina altere los esfuerzos [illegible] hacen para negociar el pacto.

Después de contestar negativamente si había acontecimientos [illegible] ción con los posibles acuerdos [illegible] Cuba y Bélgica, Welles fué [illegible] gado sobre si los ataques de la [illegible] sa al tratado comercial con la [illegible] gentina tendrían algún efecto [illegible] las negociaciones.

Welles contestó lacónicamente [illegible] no era de esperarse tal cosa.

Representantes de los [illegible] agrícolas de los distintos estados [illegible] manifestado una vigorosa oposición al proyecto tratado de comercio.

HUNDIOSE UN BUQUE GRIEGO CERCA DE LAS COSTAS INGLESAS

LONDRES, Noviembre 15. [illegible] El vapor griego «Goergios» se [illegible] cerca de la costa oriental de Inglaterra.

Los 22 tripulantes del buque [illegible] rescatados por un bote salvavidas [illegible] la costa.

Notas de EL ENCANTO

LA VELADA TEATRAL UNIVERSITARIA

El Grupo Teatral de la Fraternidad Estudiantil Universitaria IOTA-ETA ofrecerá el martes 28, en el Teatro AUDITORIUM, a las nueve y media p. m., una gran velada teatral, presentando por primera vez en castellano la traducción en verso por O. Savich y Manuel Altolaguirre de EL CONVIDADO DE PIEDRA (Don Juan) y FESTIN DURANTE LA PESTE, obras inmortales del gran poeta romántico ALEJANDRO PUSHKIN. La dirección está a cargo del doctor Rubia Barcia, Profesor de la Escuela Libre de la Habana. La adaptación musical ha sido hecha por Alejo Carpentier.

Las localidades están ya a la venta en nuestro Departamento de Información. Precios: 30, 40 y 60 centavos.

El Encanto

Nuestra audición de esta noche.

★ BLANCA ROSA CORDOBA
★ GONZALO ROIG.
★ ORQUESTA ENCANTO.

EL ENCANTO presenta en su audición de esta noche a BLANCA ROSA CORDOBA con la orquesta de Concierto de EL ENCANTO bajo la dirección del maestro Gonza-lo Roig.

8 a 9 p. m.

CMCD, onda larga 630 kc.
COCD, onda corta 6130 kc.

La Voz del Aire, S. A.
AUDICIONES TRANSRADIO CUBANA, S. A.

El Encanto

¡Cascadas de fruncidos!

Venga a ver hoy mismo las nuevas chaquetas de fruncidos, para llevar con vestidos de noche o para hacer de sus vestidos de gran escote atrás maravillosos vestidos de comida. Alegres, elegantes, hechiceras. En negro o blanco. Para día y para noche.

6.00

Tercer Piso.

El Encanto

Novedades para tapizar y cortinas.

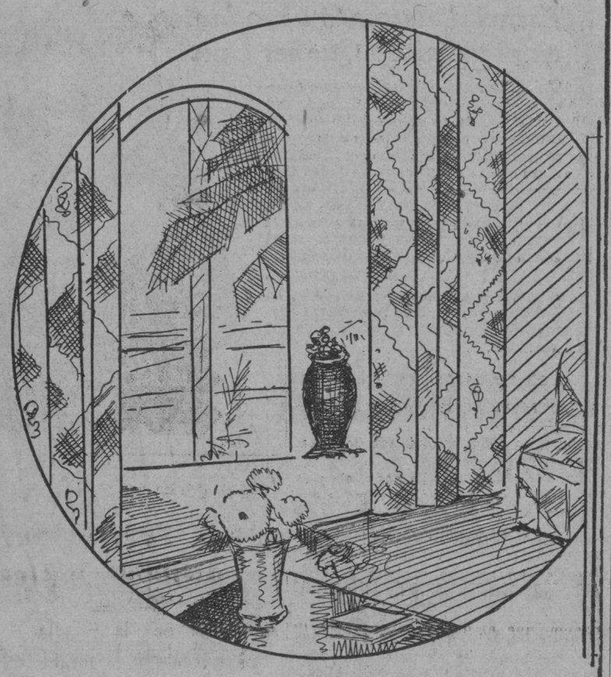

El embellecimiento constante del hogar es la más grata tarea de la mujer inteligente, porque el hogar es el centro de la vida. Un hogar confortable, cómodo y elegante hace la vida más grata, más ágil y más interesante.

EL ENCANTO tiene para usted las novedades más exquisitas que se acaban de crear en Decoración Interior.

MARQUISETTES de motas en distintos colores sobre fondo crema y blanco	0.20
CRETONAS dobles en infinidad de dibujos	0.30
TAFETAN inglés "Sunfast" en todos los colores	0.45
RASO de seda de gran novedad en finísimos colores	1.00
CRASH de algodón y fibra, en nuevos dibujos	1.00
DAMASCOS de seda artificial en color entero	0.90
DAMASCOS de algodón y seda con arabescos y flores	1.65
CRETONAS de seda en grueso tejido de fantasía	1.75
FALLA de seda estampada o en color entero	2.50
PORTACORTINAS en varios estilos	1.25
CORTINAS para duchas en varias calidades, desde	2.50

Vea nuestra magnífica Exposición de Artículos Simmon's

SEGUNDO PISO.

El Encanto

STUDIO VAN DYCK.

Importantes rebajas en todos los tipos de fotografías.

Quinto Piso

M.E.C.D. 2016

SECCION A

TELEFONOS:
Dirección M-2856
Jefe de Redacción M-1287
Sección de Sports M-7912

DIARIO DE LA MARINA

TELEFONOS:
Quejas M-7911
A. Clasificados. . M-7915

SECCION A

AÑO CVII — ACOGIDO A LA FRANQUICIA POSTAL — LA HABANA, JUEVES, 16 DE NOVIEMBRE DE 1939 — EL PERIODICO MAS ANTIGUO DE CUBA — PAGINA TRECE

LAS HORAS HONDAS DE ESPAÑA

EL EPISODIO ROMANTICO
I
En la aldea.

Una vereda frondosa bajo la bóveda verde que le forman los «plátanos» y dos grandes cipreses ...ntados en un pradecillo corto. Los cipreses semejan centinelas de ...ta calada, que hacen guardia ...or a la casona... Tiéndese en el cuadro el gran silencio de la ...mpesina, que comienza a ...e blandamente, en la jugo... de sus perfumes, y un aireci... cualquiera que preste a los ci... un rumor, ya parece obligar... ¡Ay!

¡No se puede pasar...!

La casona se alza, mustia, con ...ta total de su abandono. ...presumía de empaque: se sa... y saludable, y amplia, y le ...ta que dicen los paisanos para ...r mejor:

¡Ahí cabe mucha gente...!

Está llena de huecos. Tiene ...tro muros traspasados por un ...enorme de ventanas, de bal... y de puertas. Abre sobre el ...tantos ojos, que debe estar ...a todas horas de aroma y de ... Las vidas que guardó siem... ...duda estaban afanosas ...de diafanidad azul. A su es... sobre un patio, aún tiene un ...parvo y en mueca, como ...chiquita. Una inmensa ex... de pomarada se tiende en ...ante él. Están todos los árbo... ...tentos, todos en carga de man... ...oro, todos prestos a echar... ...moción, y se van derramando ...declive hacia la lejanía nemo... ...como si apetecieran guarecerse ...estribaciones del Naranco... ...vez—aún hace poco, en el ...tribaron las hordas del go... ...San Lucao de Llanera. Es... ...había tendido la tizona de sus ...históricos sobre la gusanera ...que le estaba comiendo ...Fué una muchedumbre ...la que se derramó en esta ...toda de prados gozosos y de ...centenarios. Ellas se estable... ...las fincas, entraron en las ...despojaron los chalets... ...ocuparon la iglesia y volaron ...ladas, para que se estrellasen ...el suelo las campanas clamo... ...que decían bendiciones de ...sun con el sólo roce de la ...las sonoridades de su ...

...llegaron las hordas a esta casa ...cipreses gigantes, y dijeron ...de su triunfo:

...esta es la casa de Franco...!

...hacer con ella, incendiarla...? ...a hablar con dinamita...? ...a pico y reducirla a escom... ...Ah, no, que por fortuna era ...grande y estaba en sitio estra... ...Tenía en frente el Naran... ...escalones, y estaba Oviedo a ...opuesta, tras el perfil de ...ya todas erizadas de ...lo iban a conquistar...»! ...que por fortuna era muy ...dijeron los jefes agudísi...

...estableceremos la inten... ...aquí cabe mucha gente...! ...de la casona están las cua... ...también en un solo cuerpo de ...rectángulo muy amplio. En ...la intendencia roja; los ...acuartelados en establecimien... ...haciendas, y los que les lle... ...Gijón. Muchas cosas: «mu... ...: mucho movimiento os... ...En la casona, la intendencia ...en las cuadras contiguas, su ...Apareció su cultura en una ...inscripción, trazada ...letras negras vacilantes, de ta... ...informativo sobre la pared ex...

...bende bino».

...inscripción persiste.

...valor de documento histó...

...sión en la quietud eglógica

...casona de color moderno, to... ...acribillada de salidas hacia ...enamoranzas luminosas, fué solar ...y cariñoso de un magnífico ...Tenía este señor esposa que ...belleza y gentileza, y dis... ...y virtud. Tenía este señor ...que heredaran los dones ...madre con prodigalidad ex... ...Tenía este señor un hijo ...también heredara de su padre ...conceptos de vida y pundonor. ...mayor de los cuatro: de su ...también llevaba el nombre. ...con frecuencia, hablaba

...llama como yo, Felipe Poli... ...como yo mañana...

...los labriegos del contorno, ...de bien, de razas de carác... ...que no tocaran todavía las ...del marxismo, cuan... ...congregaban los domingos en ...de la iglesia, para tejer las ...risueñas de su vida de quie... ...echaban frecuentemente sobre ...feliz de las tres niñas sus ...de bendición:

...cual ye la más buena de las ...Carmina...? Isabelina...? ...esso...?

...cura—apóstol de siempre, ...sembrador de dulcedumbres, ...bondades y de ideas, hombre ...que mueve las montañas—y el ...español de siempre, don Aqui... ...González González, a quien la ...no ha olvidado aún, daba ...a Dios por estas cosas...

...Carmina, Isabelina, Ramoncita... ...les abra el porvenir muy ...para que ellas lo llenen de ...

...cuadras del padre había ...de magnífica apostura. ...de prestancia él, tenía por ...un gran amor. El tronco ...era famoso y dábale a ...soberbios esplendores de ...Paseaba con él con fre... ...llevaba a sus hijos con ...Tenía otra distracción ...y de total sencillez: ...carretera a cada paso, y lle... ...una caja en una mano y una ...en la otra. Pasaba ante la ...de Francisco, y saludaba con ...

...hombre...! Qué dices...! ...a Guyame, a distraerme un ...

...al, como de costumbre...!

Le deseo una pesca abundantísima...!

Y se iba don Felipe hásta Guyame, plantábase en la Marguera, atraba a la varita un lazo rojo, y sentábase a pescar... Los paisanos mirábanle con pasmo. Pescando en la Marguera, era posible...? La Marguera, una laguna—con tremedal, más propiamente aún, y don Felipe en él, hora tras hora...!

Pero, hombre, don Felipe, esto es el diantre...! Usted qué coime hace ahí...?

—Pescar...! Qué voy a hacer, no lo estás viendo...!

—Pero y usté qué pesca...?

—Pesco ranas...!

—Ranas, don Felipe...?

—Ranas...!

—De los demonios y de los demonios...! Usté ya no está bueno, como hay Dios...!

Y marchaba el paisano santiguándose...

Pescaba, ranas, efectivamente... Y las guardaba en la caja, y tornaba con ellas a su hacienda. Algo, de pronto, se acercó a su vida, que le ensombreció sus horas. Ya no alzaba la voz con tanto impulso al saludar a Francisco. Ya cuando platicaba con los viejos parecía escatimar su buen humor. Ya en su silencio frecuente había preocupaciones indudables... Una vez, al regreso de su pesca, entró a hablar con Francisco unos momentos. Hablaba de cosas fútiles, y reveló de pronto su inquietud...

—Pero, hombre, Francisco, ves...? Ves esto que me pasa, que hablo solo...? Ese teniente del diablo que se ha enamorado de Carmina... y que... vamos, qué sé yo...! Estoy que ya no sé lo que me digo...!

—Pero, por Dios, don Felipe...! Si es un muchacho muy bueno y además en Melilla, al parecer...

Y pegó don Felipe un puñetazo que a poco rompe una mesa, para dar más relieve a estas palabras:

—Pues eso, demonio, eso...! Que anda siempre a la busca de balazos, y que lo matan un día, y que luego... Carmina... ya ves tú...!

—Pero entonces Carmina...?

—Ahí está el quid...!

Y calla. Y baja los ojos. Y confiesa en seguida con tristeza:

—Ella tiene ilusión... Tiene ilusión...!

C. CABAL

DR. MANUEL VILLAVERDE
Médico de la Clínica del Profesor Gregorio Marañón, de Madrid.
Medicina General. Secreciones Internas. Consulta previo turno.
Teléfono F-3532. — Calle 17, número 11. — Vedado.
De las Universidades de Madrid y de La Habana.

SE HA COMPLETADO EL PROYECTO DE REFORMA Y MEJORA DE LOS PUERTOS ESPAÑOLES, EN EL QUE VAN A SER INVERTIDOS 703 MILLONES DE PESETAS

LA CONSTRUCCION DEL FERROCARRIL DIRECTO ENTRE LA CORUÑA Y ZAMORA, DECLARADA DE NECESIDAD URGENTE

Para facilitar las obras se pide que los madereros provinciales den facilidades para adquirir traviesas

El Ministerio de la Guerra acometerá la publicación de un gran periódico militar ilustrado. La ex-residencia del Caudillo servirá para albergar a los huéspedes ilustres

MADRID, noviembre 15 (Especial).—La vida musical ha vuelto a tener sus manifestaciones abundantes en Madrid.

Varias sociedades de concierto, numerosos concertistas y abundantes reuniones musicales dan sus fiestas y representaciones a menudo en los diversos teatros y salas que Madrid tiene para solaz de los aficionados a la buena música.

Un periódico militar

MADRID, nociembre 15 (Especial).—El Ministro de la Guerra proyecta la publicación de un gran periódico ilustrado que se llamará "La Ilustración Militar".

En él se compendiará cuanto de histórico, artístico, técnico e informativo crea merecedor de publicarse el alto mando del Ejército de España.

La que fué residencia del Caudillo para huéspedes ilustres

BURGOS, noviembre 15 (Especial).—La Diputación Provincial y el Ayuntamiento de Burgos han adquirido, por partes iguales la Residencia del Generalísimo Franco durante la Guerra, según se imformó oportunamente.

Se ha decidido, además, que este palacio se convierta en un pequeño museo, conservándose el despacho de trabajo de Franco tal como se encuentra en la actualidad. En distintos lugares del jardín, se harán constar los nombres y fechas de los grandes hechos de armas. También se destinará el alojamiento de personalilades que vengan a Burgos, a las que se considere merecedores de tal honor.

Casas baratas en Ciudad Real

CIUDAD REAL, noviembre 15 (Especial).—Un proyecto de construcción de doscientas casas baratas para obreros y funcionarios ha sido aprobado por la Diputación Provincial.

El costo de dicho proyecto es de 2.544.80 pesetas. Las rentas mensuales de dichas viviendas oscilarán entre 35 a 125 pesetas. Tendrán todas las condiciones higiénicas y modernas. En este proyecto figura también la construcción de una iglesia y un grupo escolar.

Ferrocarril urgente

VIGO, noviembre 15 (Especial).—La construcción del Ferrocarril directo Coruña-Zamora ha sido declarada de urgente necesidad.

Para mayor facilidad en las obras, se ha solicitado por la Dirección General de Ferrocarriles de los madereros provinciales se facilite la adquisición de madera para las traviesas.

Ultimos detalles sobre el traslado al Escorial de los restos de J. Antonio Primo de Rivera y ceremonias finales

MADRID, Noviembre 15. (Transocean).—La Junta Política de Falange ha aprobado el programa para el traslado de los restos de José Antonio Primo de Rivera desde Alicante al Escorial. Por una distancia de unos trescientos kilómetros, llevarán el pesado féretro en hombros los miembros de las camisas viejas de todas las provincias de España, turnándose cada diez kilómetros. En el momento del relevo en cada pueblo estallará un cañonazo. Durante la noche el camino estará cubierto de inmensas hogueras, mientras la comitiva, los jefes provinciales y las jerarquías de las milicias armadas y gentes del pueblo llevarán grandes hachones.

A la entrada del féretro en cada provincia todas las campanas doblarán a muerte y a la entrada de cada provincia saldrán el clero y las autoridades que recibirán los restos del fundador, arrodillados. A su paso por Madrid, llevarán el cadáver las fuerzas del ejército de tierra, mar y aire, agregándose a la comitiva hasta el portal la Junta Política, dignidades del Partido y el Gobierno.

El momento de su paso por la capital revestirá especial solemnidad, pues será posiblemente de noche y en la ciudad apagada, aparecerán millares de hachones, mientras se disparan salvas y repican todas las campanas de las iglesias y la sección femenina rezará el rosario.

El Generalísimo aguardará a la comitiva a la puerta del Escorial. Serrano Suñer, como Jefe de la Junta Política estregará el cadáver al Secretario General del Partido, Muñoz Grande, quien lo entregará al Caudillo, a su vez, y con las palabras de ritual, ordenará al clero que le dé sepultura definitiva. Cuando el cadáver sea inhumado, el Generalísimo Franco pronunciará las palabras que pronunció José Antonio ante el primer caído falangista: «Que Dios te dé eterno descanso y nos lo niegue a nosotros, hasta que sepamos recoger la cosecha que siembra tu muerte».

En señales marítimas, faros, balizas y otras, se piensa emplear la suma de diecinueve millones de pesetas

Con las obras y mejoras que serán realizadas en seguida, quedará la costa española en condiciones de atender a los barcos visitantes, mejorando las operaciones de los mismos

MADRID, noviembre 15. (Especial).—Se conocen nuevos detalles respecto a uno de los proyectos más importantes del nuevo Gobierno.

Para arreglar y adaptar a las necesidades más apremiantes y prácticas de los puertos españoles, gastará el Gobierno 703 millones de pesetas.

Para que las señales marítimas, faros, balizas y otras, puedan prestar una mayor eficacia a los barcos que lleguen a los mismos se han presupuestado 19 millones de pesetas.

Estas obras serán distribuídas entre los distintos puertos de España, atendiendo a aquéllos cuyo tráfico o necesidades sean de mayores resultados para el país.

El Puerto de Pasajes, cuya cifra total de tonelaje pesquero en su mayor parte es de 40.000 toneladas anuales, será dotado de muelles, almacenes y maquinaria a propósito. Una obra que precisa, la ampliación del canal de entrada, no podrá por el momento realizarse. Para llevarla a cabo sería preciso construir un rompeolas mayor, obra que necesita grandes desembolsos.

El puerto de Bilbao será dotado de una dársena para su parte exterior, y otra en Santurce, prolongándose el rompeolas. Será electrificada la parte de ferrocarril que une Portugalete con el puerto exterior. Todo ello facilitará y mejorará el servicio de mercancías de este puerto tan importante para el tráfico con el Norte de Europa y con Inglaterra.

También serán realizadas obras de reparación y ampliación en los muelles y puertos de Santander y Gijón-Musel, que tanto trabaja en el servicio de transporte de carbones de cabotaje con toda España, en Vigo, arreglando sus dársenas de Grixar, en Berbes y en el rompeolas de Coya.

En Huelva se mejorarán los cargadores de minerales de Río Tinto y Odiel.

En Sevilla se arreglará Tablada y San Telmo, la dársena del Hipódromo de Sevilla y en Cádiz se arreglará y terminará el Dique Seco.

Varias obras nuevas se realizarán en los muelles y puertos de Valencia, Alicante, Castellón y Barcelona.

En Africa se arreglarán y mejorarán los puertos de Ceuta y de Melilla, dándoles disposiciones para la entrada de barcos y la descarga de mercancías.

En las Islas Canarias se realizarán obras en el Puerto de la Luz y en el Dique y Muelles del Este de Santa Cruz de Tenerife. En la dársena de este puerto también se realizarán obras de mejora y arreglo.

En las Islas Baleares se acabará el muelle de San Pedro, en Palma de Mallorca, y se hará un nuevo puerto comercial.

En lo relativo a señales marítimas se pondrán linternas nuevas y se arrgelarán las señales ópticas en varios de ellos con arreglo a los sistemas más modernos. Se construyen nuevos faros en Canarias y Baleares, con luces de enfilación, radiofaros y servicios goniométricos.

También se colocarán radiofaros y servicios goniométricos, trabajo estudiado hace años con arreglo a modelos y servicios americanos en los faros de Machichaco y Cabo Villano que ya los tenían instalados y se instalarán en combinación con ellos servicios de radiofaros en los de Finisterre, Salvora y Silleiro.

Con estas obras y mejoras quedará la costa española en condiciones de poder atender a los barcos que la visiten, mejorando mucho los servicios de embarque y desembarque de mercancías y viajeros y dando a los barcos que pasen ante sus costas o se dirijan a ellas, condiciones de seguridad con sus señales marítimas mejoradas y modernizadas.

El titulado "Presidente de Euzkadi" pretende en vano dar nueva vida al cadáver del separatismo vascongado

Todas las grandes obras y brillantes hazañas realizadas en el curso de los años por vascos preeminentes y heroicos se llevaron a cabo en unión perfecta con la Madre España

NEW YORK, noviembre 15. (Por F. Larcegui).—El titulado «Presidente» del llamado «Euzkadi», ha dirigido un mensaje tratando de galvanizar el cadáver del separatismo vasco, en el cual ciertamente hay todavía algún movimiento, pero es el mismo que puede notarse en los cuerpos muertos donde pululan los gusanos.

Tan artificial es eso del separatismo vasco, que para darle atisbos de realidad hubieron de inventar un nombre completamente nuevo, el de «Euzkadi», cuya novedad pugna abiertamente con el abolengo de viejo pueblo del que hacen alarde. No podían, por lo demás, buscar apoyo al separatismo en la historia, ya que les condena con sus hechos innegables, aun cuando, como sus aliados los separatistas catalanes, saben tergiversar los hechos históricos en forma que permitió eslribir un libro titulado «Los falsarios de la Historia»,a un navarro ilustre, Víctor Pradera, asesinado por los rojos en los tiempos en que andaban de camaradería y en complicidad con los vascos de «Euzkadi».

Cuando pudo ser llamado el país vasco «tierra apartada», como siempre que haya podido considerarse a los vascos separados del resto de España, no es más que por haber quedado al margen de la vida general, con tan escasas características de nación, que ni queda de entonces literatura ni arte, que es la expresión del alma de un pueblo completamente desarrollado o en vías de definitiva formación; siendo la que puede considerarse única manifestación artística la música, típicamente rítmica, cual cosa de país primitivo. El propio idioma vascuence, con todos sus diferentes manifestaciones en las diferentes provincias vascongadas, es realmente algo que quedó apartado y al margen, sin que esto sea negarle ninguna cualidad idiomática.

En los propios siglos medios, aludidos por el mencionado mensaje, en que según se pretende no hubo más qu aceptación de la Corona por parte de los vascos, ¿no hubo acaso también y principalmente fueros dados por los reyes, con lo cual se moldeaban jurídicamente, dentro de la nacionalidad española, las instituciones fundamentales de la vida civilizada de los vascos?

En esa época, la de mayor grandeza peninsular, como reconoce el mismo mensaje, lejos de actuar los vascos como algo separado, se fundieron en aima y vida común, ron el resto de los españoles, marchando como españoles, no como vascos, a surcar mares, a fundar ciudades en lejanas tierras y a luchar por la gloria y defensa común de la nación española, como lo prueban con máxima evidencia, nada más que unos pocos nombres tomados al azar y al correr de la pluma, de entre los muy numerosos de gentes de las provincias vascongadas, y que son nombres tan representativos en todos senidos, como los de Elcano, Legazpi, Urdaneta y Oquendo. Y estos vascos, como otros muchísimos, contribuyeron «libremente», como dice el pseudo-presidente, a escribir brillantes páginas de la historia; pero esta historia era total e integralmente española, no vasca, ni castellana, ni extremeña ni de ninguna región en particular, pues al unirse todos sus hijos en mil hazañas y multitud de episodios de la más completa gesta civilizadora, eran como hilos que se cruzaban para dejar de ser tales hilos y constituir algo superior como lo es la tela. Asimismo todas las regiones, bellas, grandes con valores propios todas y cada una de ellas, unidas llegaron a constituir algo todavía superior, como lo fué la nacionalidad española, que hoy de nuevo resurge potente en el abrazo libre y estrechamente unido de todos los españoles, para labrar de nuevo la grandeza común, que es la de todos, pues es la de España.

Han comenzado ya las negociaciones hispano-inglesas

Arrestada por la Policía de Barcelona la mujer que puso en libertad a Durruti

MADRID, noviembre 15. (AP.)—La comisión comercial británica celebró su primera entrevista con los funcionarios españoles para la «revisión de los actuales convenios comerciales y de pagos en vista de las condiciones creadas por la guerra».

El Embajador inglés Sir Maurice Peterson presentó a los visitantes al Ministro de Estado, general Beigbeder en el ministerio.

La sesión inicial comenzó inmediatamente después, tomando parte los funcionarios españoles del Instituto de Cambios Extranjeros, ministros de Agricultura, Industria y Comercio y Estado y el agregado comercial español a la Embajada en Londres.

Arrestada la mujer que puso en libertad a Durruti

BARCELONA, noviembre 15. (AP.)—La policía ha arrestado a Enriqueta Fernández Buj a la que se acusa de haber libertado al anarquista Buenaventura Durruti, que se hallaba preso, el día 19 de julio de 1936.

Durruti fué conocido en Suramérica por sus actividades anarquistas.

Llegó a ser jefe de la FAI en España y mandó la milicia catalana anarquista en los frentes de Aragón y Madrid, siendo asesinado en la Ciudad Universitaria por uno de sus hombres.

El Ministro de Agricultura ha dado algunos detalles relativos al plan decenal que realizarán en España

Un Marqués español ha ganado en Nueva York un importante pleito contra una firma de agentes de bolsa, ya extinta, por lo que tendrán que devolverle la suma de 89,597 pesos

SEVILLA, noviembre 15. (Havas). En el discurso que pronunció con motivo de la apertura de curso del Ateneo Sevillano, el ministro de Agricultura trató ampliamente del Plan Decenal que va a ser aplicado en España. Expuso el ministro que no se trata de un proyecto utópico, ya que se basará en los mismos principios aplicados no solamente en Italia y Alemania, sino también en los Estados Unidos e Inglaterra. Mencionó los trabajos de la Conferencia de Ottawa (Canadá), y la ordenación del mercado agrícola del Imperio Británico, agregando que en diez años se podrá establecer un perfecto equilibrio de la balanza comecial, produciéndose en el país parte de las actuales importaciones.

Es necesario construir, dijo el ministro, un nuevo canal que irrigue medio millón de hectáreas. Además deberán dedicarse dos millones de hectáreas a los cultivos pantanosos y a la repoblación forestal. Se desarrollará tres grandes grupos de industrias: el de construcciones navales tanto mercantes como de guerra; el de transportes (reparación de carreteras, habilitamiento de puertos y fabricación de automóviles); y el químico, especialmente la producción de carburantes y celulosa. El ministro terminó afirmando que el Gobierno no pierde de vista la reconstrucción de edificios destruídos por la guerra, a la cual dedicará créditos por valor de dos mil quinientos millones de pesetas.

Saldrá hacia Suramérica el señor Zabalza, para dar conferencias

MADRID, noviembre 15. (Especial).—El señor C. Zabalza, oficial del cuerpo de ingenieros y ex corresponsal de «La Nación», de Buenos Aires, saldrá en breve hacia Suramérica, para dar una serie de conferencias en los Centros Regionales españoles de varias ciudades. Recorrerá Argentina, Uruguay y Chile.

Un marqués gana un pleito importante

NUEVA YORK, noviembre 15. (Exclusivo).—El marqués José de la Gándara, aristócrata español, obtuvo un veredicto de 89,597 dólares ayer en el Tribunal Supremo, presidido por el magistrado John F. Carew.

El marqués había demandado a 22 socios de la extinta firma de agentes de Bolsa, Pynchon and Company, alegando que dicha firma había negociado ciertos valores que él les había entregado como depósito.

La defensa alegaba que los demandados habían obrado «sin malicia», pero el magistrado Carew repuso que el ladrón no necesita tener «malicia» para los robos. «Tampoco tenía malicia Robin Hood contra sus víctimas y Richard Whitney (ex presidente de la Bolsa que está en la penitenciaría de Sing Sing) tampoco tenía malicia contra las personas que defraudó. El deseo de tstos demandados, lo mismo que el de otros ladrones, ha sido el de apoderarse de la propiedad ajena».

Muy mala la cosecha de uva en Ciudad Real este año

CIUDAD REAL, noviembre 15. (Especial).—Se estima que en esta zona agrícola sólo habrá este año una cosecha de uvas, un tercio de la normal, como consecuencia del abandono de los viñedos durante la guerra civil, y de las malas condiciones atmosféricas actuales. Se fija el total de la cosecha probable en un millón trescientos mil quintales métricos.

El contenido de zumo de las primeras uvas del año es bastante bajo: el 3 por ciento del peso. En años ordinarios, cada 140 kilos de uva producía 100 kilos de mosto. Este año se necesitan 150 kilos para obtener igual rendimiento. Se espera, sin embargo, que más adelante la uva aumente su riqueza de zumo, como consecuencia de las nuevas lluvias.

Los altos cargos en el nuevo Gabinete del Generalísimo

D. Alfonso García Valdecasas, que ha sido nombrado Director del Instituto de Estudios Políticos.

Ha sido nombrado Director del Instituto de Estudios Políticos, afecto a la Junta Política del partido, el consejero nacional don Alfonso García Valdecasas, que tomó parte, en unión de José Antonio y de Ruiz de Alda, en el mitin de la Falange. Es uno de los más destacados universitarios de España. Catedrático de Derecho civil apenas vencidos los veinte años, ha desarrollado continuamente su saber jurídico y filosófico en la constante tarea de cátedra. Apenas iniciado el glorioso Movimiento, empuñó las armas, pasando a desempeñar la Subsecretaría de Educación Nacional en el primer Gobierno del Caudillo.

SUSCRIBASE Y ANUNCIESE EN EL «DIARIO DE LA MARINA»

España ante el conflicto europeo

Después de haber hablado públicamente y repetidas veces el Caudillo, sobre la actitud reservada a España en presencia del magno conflicto que actualmente aflige a la vieja Europa, nuestro camino está trillado, y trillado por quien tiene el deber y el derecho de representar a los españoles ante las naciones beligerantes. América, como el mundo todo, está ya enterada de cómo piensa Franco, y es claro que como Franco, piensa España.

España, hoy más que nunca, anhela la paz; la anhela porque representa, como ningún otro pueblo, la idea pacífica del espiritualismo cristiano que tiene por fundador al Príncipe de la Paz; la anhela, porque de guerra están todos los pueblos ahitos, que no en vano duró cuatro años la Gran Guerra; la anhela, porque nosotros mismos acabamos de poner fin a una lucha cruentísima de tres años de duración, y sabemos cuánta desolación implica el guerrear; la anhela, en fin, porque si Dios no lo remedia, la guerra que acaba de iniciarse entre las naciones más fuertes de Europa será la más cruel y desoladora de todas las guerras. España, por tanto, anhela la paz y por la paz ruega al Cielo, y por la paz pide a todos los pueblos que cooperen a su restablecimiento, en bien de todos ellos.

Sentado el primer principio, no hemos de olvidar los españoles el deber de la gratitud; y ello quiere decir que sentimos la hora presente con ansiedad y con zozobra. No podemos desear la derrota de quienes nos ayudaron a reconquistar el suelo patrio, frente a las furias del marxismo conjuradas con la masonería y con la escuela liberal, tan bien llevada con las logias y con los elementos societarios. No es España un país que olvida favores, y favores nos han dispensado los pueblos totalitarios ligados hoy por vínculos de comunes intereses e ideales también comunes.

Pero tampoco hemos de ocultar nuestro pensamiento frente a una nueva e insospechada realidad. Nuestra patria ha luchado denodadamente y con enorme desgaste de sus hijos y de sus recursos materiales, contra la barbarie materialista representada por Moscú y sus afines; en la Rusia bolchevique, en el comunismo salvaje e inhumano, ve España lo que ve el Pontífice de Roma —**el máximo enemigo de la humanidad y de la civilización cristiana.** Y es el caso que Rusia, la Rusia «roja» de Lenín y de Stalin, sin gran esfuerzo propio, con sólo alargar la mano, que es garra de fiera, se viene adentrando hacia el corazón de Europa, dando zarpazos a diestra y siniestra, y subyugando en forma repulsiva y satánica ya a la cristiana Polonia, ya a los países bálticos, Estonia, Letonia, Lituania y Finlandia, ya, en fin, a otros dos o tres que sienten el frío de su proximidad mortal. Porque a estas horas tiemblan también Rumanía y Yugoeslavia, Hungría y el país de los escandinavos... Y este hecho es algo que nos aterra, porque él implica el máximo peligro para la civilización occidental.

¿Meditaron, previeron, desearon esta tercera realidad los hombres que ayer mismo estaban conformes con nosotros y con todo corazón bien nacido en anatematizar la ideología, los fines y los métodos de la Rusia bolchevique? Cierto es (tampoco en esto hemos de ocultar nuestro pensamiento) que naciones que hoy luchan contra Rusia o se disponen a hacerlo, ayer buscaban su alianza y anhelaban pactar con su Gobierno. Pero, ¿implican tan poco admisibles manejos, compromisos tan incomprensibles como la desaparición de pueblos de treinta y seis millones de habitantes y la amenaza inmediata a seis u ocho naciones más, contiguas a la tierra moscovita? He ahí la diferencia entre dos conductas. He ahí el grave motivo que nos obliga a todos los que imparcialmente meditamos el actual conflicto, a deplorar muy mucho ciertos cambios radicales operados en dirigentes que no más lejos de tres meses zaherían a los tiranos de Moscú y hoy los tienen por aliados y colaboradores en el inhumano reparto de la tierra polonesa y en la amenaza de muerte que pesa ya sobre esas otras naciones que dejamos aludidas.

Ante los tres hechos históricos que dejamos brevemente registrados, a España no le resta otro deber que el de pedir a Dios luces para los hombres responsables de la paz y de la guerra, y mantenerse firme, estricta y noblemente «neutral». Neutralidad absoluta y constante, tal como el Caudillo nos la demanda, y unión más constante y absoluta todavía. Estamos en período de reconstrucción y de convalecencia, de olvido de todo cuanto nos separaba y de recuento de cuanto nos une a todos los españoles. «Unos» por la idea religiosa, «unos» por la idea patriótica, «unos» por el amor al trabajo, «unos» por la obediencia al hombre providencial que rige hoy los destinos de España. Este es nuestro deber, esta nuestra misión, esta nuestra consigna.

Que la humanidad no puede sentirse feliz sin las enseñanzas y las leyes del espiritualismo cristiano, nos lo enseña la historia, pero nos lo mete por los ojos la viva y ardiente actualidad. Por eso España, fiel a la Cruz, pide al mundo que eleve sus ideales y piense y viva, hable y sienta en cristiano.

Cizur GONI

DR. ROSATI
DENTISTA
O'Reilly, 463. A-9422.

GRAN VINO
GOLIATH
PODEROSO EXTRA RANCIO
UNICO GENUINO
FAMOSO DESDE 1920.
Distribuidores: José Arechabala, S. A.

M.E.C.D. 2016

CHOCOLATE JONES DERROTO A CHEO HERREIZ EN LA JUSTA DE HAND BALL

SIGUIENDO AL TEAM CUBANO QUE FUE A TIRAR A LA FLORIDA

—Continuando un viaje turístico muy interesante.
—Visitando una de las maravillas de Carolina del Norte.
—Los muchachos comienzan a jugar futbol desde muy niños.

Por «PETER»

WAYNESVILLE, noviembre 13.—Hemos aprovechado el viaje de este año de los tiradores cubanos a la Florida, para hacer un paseo turístico. Y el repórter aprovechó el chance que se le brindó muy gentilmente por los sportmen doctor Serafín Quesada, doctor Arturo Ojeda y Carlos Quintero, y continúa con ellos con el mismo entusiasmo que lo hizo en los campos de tiro de Miami y Jacksonville. Y hasta ahora, a pesar del frío que estamos sintiendo, no nos ha pesado.

Aprovechamos el día de hoy para visitar, en horas de la mañana, «Chimney Rock», una de las maravillas de Carolina del Norte. Quisimos hacerlo a otro paraje, aún más importante, pero se nos dijo que ahora allí estaba nevando y que no se podía ir, que sólo en verano podía visitarse esa montaña. Y nos fuimos a «Chimney Rock». Es un viaje delicioso. Más de veinte millas viajando al borde de las montañas, hasta que por fin llegamos al lugar deseado. Cobran por entrar en este lugar un peso y diez centavos. El peso por el derecho a la entrada, «per cápita», y los diez centavos de «tax». Aquí hay impuesto por todo, hasta por la comida. Y luego se quejarán en Cuba, los compatriotas. Protestamos por el alto precio, pero después de haber andado tanto, es decir, después de haber quemado tanta gasolina, no quisimos irnos sin ver la maravilla que nos habían anunciado. Tampoco nos pesó. Valía mucho más ver lo que vimos desde una altura de más de tres mil pies sobre el nivel del mar.

La mitad del camino, en máquina, el resto, más de un cuarto de milla, a pie, subiendo escaleras tras escaleras, las más de madera, y las menos de piedra. Hay que detenerse en más de cuatro o cinco ocasiones, porque por mucho aire que se tenga, con esa altitud no hay quien lo haga seguido. Falta la respiración.

Dicen que fué De Soto el primero en penetrar en ese lugar. De seguro que fué un gran alpinista, y gracias a él, todo el que no padezca del corazón, puede presenciar los más bellos paisajes que pueda brindar la Naturaleza. El Valle de Yumurí, y todos los primorosos paisajes que tengamos en Cuba, vienen a ser una especie de «amategüitos», al lado de éstos que acabamos de presenciar. No hay frases para describirlos. Los cubanos que puedan llegar a Asheville, y puedan ver lo que nosotros, se convencerán de que no exageramos, más bien todo lo contrario. En esa montaña hay varios rincones que exhiben a los turistas, pero el más importante de todos es la «Chimney Rock». Y hasta allí llegamos nosotros, con la lengua fuera, pero llegamos. El panorama que vimos nos parecía más bien una obra de pintor afamado: un enorme lago, el Lure, rodeado de «maples» de todos colores, que ofrecía un aspecto fantástico. Las máquinas que corrían por las carreteras, nos parecían hormigas. En el tope de esta montaña, en la chimenea de roca, hay plantado el pabellón norteamericano, y como aún queríamos subir más, estar más cerca de Dios, para justificar quizás el dicho de que ésta es «la tierra del cielo», como dicen por aquí, nos trepamos en el asta de la bandera. Subimos, pues, a más altura que el resto de la caravana. Y si hay alguno que también lo hace, entonces hubiéramos trepado «al palco de la ópera», otro lugar aún más elevado de la montaña, y que nadie quiso subir, porque las piernas no resistían más. Nadie se atrevió a subirlo. Ni los otros americanos que también se hallaban allí.

Podemos decir que hemos visto el panorama más lindo de nuestra vida. Y es muy probable que no veamos otro igual. El río azul (Blue Ridge) y el lago Lure, nos parecían unas calcomanías enormes. Y lo que más nos llamó la atención fué que a esa altura, y con el frío que hacía abajo, sentimos calor. No sabemos si por el ejercicio, o porque en realidad estábamos más cerca del sol. Tuvimos hasta esta suerte, que salió Febo, al que no pensábamos ver, porque los periódicos locales anunciaron un día netamente nublado, y a pesar de eso, a las nueve de la mañana salió el sol. Lo mismo que con los partes metereológicos en Cuba.

En todas partes llamamos la atención. No sabemos si por nuestras caras, que nos denuncian como latinos, o porque hacemos el viaje en un pisa y corre que anuncia que es de Miami. A lo mejor se creen que somos millonarios... y a veces nos confundirán con gangsters, porque se advierten en la máquina las escopetas de los tiradores cubanos. Hemos tenido la suerte de no tener ni un tropiezo, pero lo atribuímos a la cantidad de familias que hay en Cuba, rezando a Dios por ello.

Muy de noche llegamos a Waynesville, de donde escribimos estos renglones. Un pueblo mucho más importante de lo que nos figurábamos. Pasamos por el hospital más renombrado que hay en todo el Norte de Carolina, pero no nos detuvimos en él por la hora. Buscamos refugio en «The Palmer House», en Pigeot Street, 18. Sacamos las maletas, «parqueamos» la máquina, nos aseamos un poco, no mucho, porque el frío es algo muy serio, y nos fuimos a comer. Cuando salimos del «Green Tree», tratamos de entrar en un cine, pero mientras discutíamos si entrábamos en el que estábamos o en otro, empezó a enfriarse la gente, y comenzó la desbandada. Hubo uno que corrió, para que no le castañearan los dientes. A las ocho de la noche estábamos todos en el «Palmer House», porque ni Carlos Quintero, que tenía sobre toda la ropa un jacket y sobre esto, un abrigo, pudo resistir la frialdad.

Aquí en Waynesville no hemos podido advertir entusiasmo alguno del populacho por el futbol. Pero no podemos hacer juicio, porque hemos llegado muy tarde, y también los sureños sienten frío como nosotros y no salen a la calle más que de pura necesidad. ¡Siempre están jugando estufa!

Por la mañana esperamos salir de este paraje y seguir viaje a Atlanta. De este lugar, quizás pueda dar a mis lectores algunas noticias deportivas, ya que en esta correspondencia de hoy no podemos decir otra cosa que llegaron a Waynesville unos tiradores cubanos, con varios premios ganados en Miami y Jacksonville y con un frío que los encogía de manera que causaba risa.

Al pasar por uno de los colegios que hay en las afueras de este pueblo, vimos a los muchachos jugando foot ball intercolegial. Y esto nos dió a entender que por eso había el entusiasmo que hay en los Estados Unidos por el futbol intercolegial, y por eso había tantos y tan buenos jugadores, porque desde niños empiezan a aprenderlo, y entre tantos, hay donde sacar cientos de ellos que llegan al estrellato.

Hasta la próxima.

INVESTIGAN UN INTENTO DE DAR DROGAS A UN CABALLO DE CARRERAS

NUEVA YORK, noviembre 15. AP.—Un intento de dar drogas al caballo de carreras Sun Plume en el track de Belmont, el pasado verano se estaba investigando hoy por el Tribunal Supremo Federal. Los jueces no dieron a la publicidad los nombres de los testigos incluídos en el proceso.

William Morrison, de 46 años, de Albany, N. Y. comisionado de apuestas, fué arrestado en esta ciudad el pasado jueves, acusado de poseer y transportar narcóticos, pero los agentes federales no dijeron si el arresto de Morrison tenía algo que ver con el proceso que sigue el gran Jurado.

NIEGA JOE JACOBS QUE GALENTO ESTE ENFERMO DE UN OJO

NUEVA YORK, noviembre 15. AP.—Joe Jacobs manager de Tony Galento, denegó hoy los reportes publicados en New Jersey de que su peleador, que recientemente se dijo pasaba unas vacaciones en la Florida, estuviera en un hospital de New York, tratándose de los ojos.

«Galento no ha estado recluído en ningún hospital», dijo Jacobs. «Es cierto que tenía una hemorragia en el ojo derecho, después del bout con Lou Nova. Pero está completamente curado desde hace rato. Estoy presto a llevarlo ante un especialista si cualquier organismo boxístico así me lo pide».

Vedado Tennis y el team Cuba inician esta noche su gran ser

HABANA CONTRA EL CIENFUEGOS HOY EN STADIUM TROPICAL

Se dice que Mike González variará su line up buscando una combinación ganadora

Con seis derrotas consecutivas encima—tres a manos del Cienfuegos y tres ante el Almendares—Mike González, manager de los Leones del club Habana está necesitado de hacer un cambio radical en su lineup, a fin de hallar una combinación que pueda resultarle ganadora, y aunque aún no tiene noticia oficial del refuerzo que ha pedido a los Estados Unidos, sabemos que esta tarde, al jugar su séptimo encuentro de la temporada contra las «Cotorras» del Cienfuegos, empezará por variar su orden al bate y su lineup oficial.

Sin noticia oficial del asunto, no podemos anticipar a ustedes la forma en que variará el manager rojo su team, tratando de variar la mala suerte que le ha perseguido en sus últimas seis apariciones, pero, los que circundan constantemente al notable lider nos afirmaron ayer que Heredia puede figurar en el lineup de hoy, como tercera base, mientras Gilberto Torres retorna a la inicial y el americano Scheffling descansa unos días en el banco.

También se dijo que el manager rojo trataría de conseguir los servicios de Bob Estalella, que no ha visto con buenos ojos el ingreso de numerosos jardineros en el equipo del Almendares. Parece que Bob quiere jugar todos los días, y Luque, teniendo en sus squads cinco outfielders: Oms, Kimbo, Bolaños, Caraballo y él, no piensa utilizarlo muy frecuentemente.

Si Estalella ingresa en el team rojo, alguno de los nuevos hombres del team tendrá que salir del equipo, debido a que ningún conjunto puede tener más de 18 ployers.

EL TEAM DE CIENFUEGOS

En el match de hoy, que comenzará a las tres de la tarde, el Habana pudiera darle un chance a Ortiz como pitcher, en vista que todos los regulares han fracasado en sus últimas salidas. Brinquito Brown está en turno, pero, puede pensarse que Mike, colocado entre la espada y la pared, dependa de un recluta como Ortiz para acabar con su mala suerte.

Por el Cienfuegos, que nos presentará en la tercera esquina de su infield al americano Harry Spearman, debe pitchear Martín Dihigo, aunque bueno sería que Don Martín le diese hn chance a Ojeda, un pitcher a quien los fanáticos del baseball amateur desean ver en acción.

VENCIO EL TEAM DE ESCOLAPIOS A LA JUVENTUD

Los colegiales de Guanabacoa vencieron a los viboreños en el aniversario del club

En el floor de la simpática sociedad viboreña, con motivo de celebrar aniversario de su fundación, tuvo lugar un bonito encuentro de basket ball entre el quinteto que el año pasado cargó con la championabilidad en la zona de la Habana del campeonato junior organizado por la Liga Social y el veloz five de los Escolapios de Guanabacoa—menores de 18 años— ganando los representantes de Guanabacoa con fácil score de 39 por 26.

Los muchachos de los Escolapios desarrollando un juego rapidísimo logró no sólo anotar las canastas suficientes para llevar en todo el juego una ventaja que supieron mantener hasta el final, sino que también supieron guardear al team de la Juventud Atlética Viboreña, que con sus buenos tiros al aro a veces las amenazaban con derrotarles. Los boys de Oca y Guzmán encabezados por Camps que pasando rápida y oportunamente a sus compañeros, principalmente a Monfort y Plasencia, quienes encestaron casi todos los goals del juego, elevando la puntuación a una ventaja de trece puntos. Este trío de los Escolapios nos parece que será la sensación del próximo campeonato de menores de diez y ocho años de la F.A.I.C., a juzgar por la forma en que desarrollaron este juego, y junto con Saldaña y Merille demostraron poseer un gran team work.

Entre los jugadores de la Víbora que se distinguieron figuran M. Díaz, La Villa, Suero y Landa, jugando un buen basket pero no lo suficiente para contener a los colegiales.

Escolapios de Guanabacoa

	Fig	Fog.	Fc
Monfort, f	6	4	0
Plasencia, f	6	0	0
Camps, c	4	1	2
Saldaña, g	0	0	0
Merille, g	0	0	0
Ceballos, g	1	0	1
Tablada, g	0	0	0
Totales	17	5	3

Juventud Católica Viboreña

	Fig	Fog.	Fc
Suero, f	2	0	3
Villa	2	1	2
Quirós, c	0	0	0
Díaz, g	3	1	0
Vivas, g	3	1	0
Holanda, f	2	0	0
González, g	1	1	4
Sotelo, f	1	0	1
Totales	11	4	10

MURIO EL PADRE DEL PLAYER JOJO MOORE

ATLANTA, noviembre 15. AP.—W. J. White, de 82 años, arquitecto retirado y padre de Joyner «Jo Jo» Moore, el brillante jugador de base ball, murió hoy en su hogar de Suburban College Park.

Su hijo, outfielder del Detroit, Tigres durante varios años, está ahora con el Seattle, de la Liga de la Costa del Pacífico.

TULANE, TENNESSEE Y TEXAS, FAVORITOS

NUEVA YORK, noviembre 15. AP. Texas, Tulane, Oklahona y Tennesse lucen como los mejores candidatos de este año para llegar a los Bowls de final de la season de foot ball intercolegial. Los cuatro conjuntos mencionados tienen importantes juegos este fin de semana, y marchan con paso victorioso.

SPORTS **DIARIO DE LA MARINA** SPORTS

PAGINA CATORCE — LA HABANA, JUEVES, 16 DE NOVIEMBRE DE 1939

NO JUGARAN HASTA EL PROXIMO LUNES EN LA CONFERENCIA

Hasta la próxima semana, comenzando el lunes 20, no reanudará su campeonato de basket ball de menores de 15 años la Conferencia Colegial de los Cinco Grandes Colegios. Después del programa celebrado el pasado lunes, esta semana no se efectuarán nuevos juegos.

El próximo lunes, en el floor del Palacio de los Deportes, volverán a jugar los colegiales, con el siguiente programa:

Baldor Vs. La Salle.
Maristas Vs. Instituto Edison.

El miércoles tendrá lugar un programa cumbre, en el que se enfrentarán, en decisivo encuentro, los equipos de Belén y La Salle, eternos rivales, que están empatados en el primer lugar de la justa. En el otro juego saldrán al floor lon conjuntos de Maristas y Baldor.

El sábado 25, está señalado otro programa interesante, cuyo match estelar es entre los teams de Instituto Edison y La Salle. Completan este cartel Belén y la Academia Baldor. Este es el penúltimo doble encuentro del campeonato, que terminará el lunes 27, con Instituto Edison Vs. Baldor y Belén Vs. Maristas, despidiendo la temporada en la categoría más joven.

El estado de los teams que participan en la justa es el siguiente:

	J.	G.	P.	Ave.
Belén	5	4	1	.800
La Salle	5	4	1	.800
Edison	5	2	3	.400
Maristas	5	2	3	.400
Baldor	4	0	4	.000
		12	12	

CONQUISTO EL VTC A SUS RIVALES DEL CLUB CUBANELECO

Los Marqueses sostuvieron emocionante duelo con los eléctricos. Ganó el Miramar

Un ataque efectivo en el quarter final, en el que tomaron parte Camacho, Smith, Castellanos y Portela, dió a los azules del Vedado una victoria sobre los eléctricos del Cubaneleco, en un emocionante match, en el segundo turno del programa de basket ball juvenil de la Unión celebrado anoche en el floor de los muchachos de Azcárate, por score de 31x27. En el primer juego los caleteros del Miramar Yacht Club no tuvieron problemas para vencer a los Escuderos de Colón, con anotación de 47x27.

El Vedado inició anoche su encuentro con el Cubaneleco a velocidad, y no encontró resistencia en los eléctricos hasta pasados más de cinco minutos del primer período. En los primeros momentos los azules tomaron la ofensiva, y llegaron a tener el score 8x0, a su favor. Juan Pablo Mesa, a quien no se había tomado muy en consideración anteriormente, entró entonces en juego, y el team del Cubaneleco reaccionó sensacionalmente, eliminando la ventaja obtenida. El mismo Juan Pablo contribuyó al rally con los canastas y dos fouls goals. Después de esto, el match continuó de empate en empate y finalizó el Half 12x10, favorable a los vencidos. En el tercer período se sucedieron las igualadas, pero en el último, los azules presionaron fuertemente y lograron tomar una delantera de ocho puntos, que resultó decisiva en los minutos finales, cuando José Antonio López y Ruiz iniciaron un ataque desesperado. Con el triunfo los azules pasan a segundo lugar, y el Cubaneleco al tercero.

Los scores:

ESCUDEROS

	Fig.	Fog	Fc.
J. González, F 5	4	2	0
R. Canet, F. 12	0	0	2
R. Santaarina, C. 3	2	1	1
L. Arenteros, G. 4	2	4	2
F. Hernánde, G 14	0	1	0
N. Izquierdo, F. 8	0	1	1
O. Soto, G. 7	0	0	2
M. de Para, G. 13	0	0	2
O. Arozena, F 9	1	0	1
Totales	9	9	11

	Fig.	Fog	Fc.
A. de la Torre, F. 3	1	0	1
J. E. Alonso, F. 7	1	1	2
R. Bustaante, C. 6	5	0	3
R. Loyola, G. 13	3	2	2
G. Coterillo, G. 8	5	0	1
A. Cardet, F 12	6	2	1
O. Eerna, 11	0	0	0
R. Kayser 9	0	0	0
Totales	21	5	10

Resultado:

	1Half	2Half	Total
Escuderos	5 5	11 6	27
Miramar	11 4	20 12	47

Referee: B. Rodríguez. Umpire: J. Morilla. Anotador: G. Díaz. Cronomertista: I. Ruiz. Jugado en el floor del Cubaneleco.

Fecha: 15 de noviembre de 1939.

VEDADO

	Fig.	Fog	Fc.
L. Aldecoa, F. 9	0	1	2
J. Camacho, F. 6	4	0	3
J. M. Castellanos C 7.	2	4	1
R. Smith, G 14	3	4	1
O. Bustillo, G 4	0	0	0
J. M. Franco, F 10	0	0	1
Totales	11	9	8

CUBANELECO

	Fig.	Fog	Fc.
J. A. López, F. 15	3	0	2
R. Guinea, F. 10	2	0	2
G. Ruiz, C. 16	4	0	3
H. Portela, G 7	0	0	1
A. Guinea, G 4	1	0	3
J. P. Mesa, F. 14	2	3	2
J. Hernández, G 13	0	0	3
Totales	12	3	16

Resultado:

	1Half	2Half	Total
Vedado	2 2	7 14	31
Cubaneleco	2 10	5 10	27

Referee: J. Morilla. Umpire: B. Rodríguez. Anotador: G. Díaz. Cronometrista: I. Ruiz. Jugado en el floor del Cubaneleco. Fecha: 15 de noviembre de 1939.

LIGA NACIONAL DE BASE BALL PROFESIONAL

	J.	G.	P.	Ave.
Santa Clara	12	7	5	.583
Almendares	13	7	6	.538
Habana	13	6	7	.462
Cienfuegos	14	6	8	.429
		26	26	

CHOCOLATE JONES ES EL NUEVO CAMPEON HAND BALL DE CUBA

Proporcionando a los que siguen de cerca hand ball en Cuba la sorpresa máxima de la temporada, Chocolate Jones, el veloz negrito de los baños «Las Playas», se apuntó anoche el triunfo más resonante de su carrera atlética, derrotando al campeón Cheo Herreiz, en el duelo que ambos sostuvieron por el campeonato nacional del deporte.

Chocolate jugó un horror y se desenvolvió en tal forma que Cheo se vió mareado por primera vez en su vida. Así fué que sólo pudo llegar a 21 tantos.

Debido a esta sorpresa, nadie sabe ahora si se llevará a cabo la anunciada serie de Cheo y Wilfredo Benítez, o se sustituirá a Cheo por Chocolate.

En los otros partidos celebrados ayer, Manolo Castro derrotó a Rogelio Sotelo, 30 por 27. Valdés dispuso de Manolo Díaz, 30 por 29 y Félix (loco) García le ganó a J. Blanco, dejándolo en 26 tantos.

AMATEURS ACES Por DAN

—La gran serie de hoy.
—Vedado Tennis vs. Cuba.
—Una lucha interesante.

DESDE NUESTRO POSTE OBSERVADOR

Esta noche se inicia la serie de basket entre la Selección Cubana que fué a Puerto Rico y los Marqueses del VTC... La lucha promete resultar interesante y debe reunir numerosos aficionados en el floor de los Marqueses... El team que fué a Puerto Rico es favorito para ganar... Tiene buen training y doce juegos encima, que siempre proporcionan excelente team work... Además, sus canasteros son peligrosos... Fico López mantuvo un promedio de 14 puntos por juego en sus salidas al piso en Puerto Rico... Trujillo entró nuevamente en caja, luciendo el Trujillo de aquellos días gloriosos del Deportivo de Cárdenas... Y los hermanos García, estrellas indiscutibles del momento, son hombres que no se pueden dejar solos en ningún instante... Pero, a pesar de esto, los que han visto practicar diariamente al VTC esperan un showing interesante por parte de los azules y creen que presentarán batalla sensacional, lleyándose al final la decisión.

El team Cuba alineará a los hermanos García de forwards, con Trujillo en el center y Fico López y Jorge Jarro en los puestos de guards... El Vedado llevará a Armandito Cuervo y Pepe Menéndez como forwards, con Menda Cancio Bello de center y Pitty García y el Pato Gallarreta de guards... Los dos conjuntos lucen equilibrados y será interesante ver cómo se desenvuelven en el floor... La combinación Cuervo - Menéndez, que muchos consideran ya la mejor de Cuba en estos momentos, será sometida a una prueba intensa... Los guards de la selección cubana los mantendrán a raya desde que suene el silbato del time-keeper, y mucho tendrán que jugar para burlar la vigilancia que les pondrán encima... Menda encontrará en Trujillo un rival tan peligroso como Sanjurjo... Quizás, mejor... Y Pitty, el Pato y Perkins tendrán que gardear mucho más de lo que acostumbran para detener a los García y especialmente a Fico, que ganó un hermoso trofeo en Puerto Rico cuando resultó el mejor anotador de los juegos celebrados allá, pese a que tuvo enfrente los mismos guards que representaron a Puerto Rico en los Juegos Deportivos de Panamá...

En lo que se refiere a las reservas, los dos teams están bien fortificados... El team Cuba cuenta con Jerry Corrales, que es ya una estrellita del floor... Carlos Noble, Marino Siré y otros más... El Vedado Tennis agregará a sus squads a sus más destacados juniers, entre los cuales se encuentra Armandito Llano, que está destinado a ser un jugador del calibre de Armandito Cuervo... Coco Pertierra, que en el aspecto defensivo está O. K.... Y Aquilino Entrialgo, que sustituyó varias veces a Menda Cancio Bello en la serie del año pasado contra Ranchuelo, con éxito positivo... El match de hoy, primero de la serie, se iniciará a las nueve y media de la noche... El segundo se brindará el sábado, a la misma hora, y el tercero, el martes... La serie es importante y luce —de esto no hay duda— una de las mejores que se pueden combinar por el momento.

Ayer nos aseguraron que las hermanas Poch no jugarán más en el equipo de «La Inmaculada» por haberse pasado de la edad colegial... Sólo aparecerán en aquellas series donde la competencia sea abierta... El segundo match del football interfacultades se suspendió por el fallecimiento del Rector de la Universidad... Pero se dará el sábado... Hemos sabido del duelo que atraviesa en estos instantes la popular Olguita del Pico... Reciba nuestro pésame más sentido... De igual modo, su hermana Moraima y su cuñado, el doctor Juan Portela... El Club Atlético de Cuba se prepara con esmero para la temporada de football colegial y si usted le pone cinco minutos de atención al entusiasta «Tranbús» Paraño se encontrará con que los Tigres pueden ganar la competencia junior mucho antes de que se realice el kick off inicial «Tranbús» se anima tanto relatando las posibilidades de los anaranjados que usted tiene que hacer un esfuerzo grande para darse cuenta que el otro team tiene un chance...

El Náutico de Marianao está envuelto en su gran temporada de invierno y las reuniones se suceden en la entidad... Pronto será fijada la fecha de la inauguración del nuevo restaurant y por ahí viene la gran fiesta del 31 de diciembre, que este año piensa romper todos los records... Ayer seguían discutiendo que el team vedadista de 1939 es superior a la combinación de Machado-Guabela-Trelles-Azcárate-Estévez y el profesor Consuegra... Nosotros seguimos opinando lo contrario y nos mantendremos fiel a nuestro credo hasta que los muchachos nos saquen de duda... La serie contra el team Cuba se presta mucho para demostrar lo que realmente valen...

El Círculo Militar sigue preparándose para ingresar en la Unión Atlética de Amateurs... los muchachos dirigidos ahora por el teniente Cañizares están celebrando una importante serie con el San Antonio... Después visitarán varias localidades del interior y piensan iniciar el año envueltos en una serie con el team Regla... El team tiene tres catchers, cuatro pitchers de empuje, un excelente infield y uno de los mejores trios de outfielders del amateurismo... Los delegados a quienes hemos pedido declaraciones sobre la campaña próxima del baseball amateur se han excusado, asegurándonos que tienen en preparación un proyecto al que hace mucho daño la publicidad... ¿Qué será...

LORENZO SE HA ACERCADO MUCHO AL MEJOR JUEGO QUE SACO EN EL "VIEJO FRONTON" DE CONCORDIA

Ibarlucea y él dejaron en 24 tantos a Celaya y a Uriona. Ibarlucea empezó muy bien, pero después se descompuso. Acto seguido Tarzán enfiló otra vez y la victoria se definió fácilmente. Gran demanda de localidades para la monumental función de mañana. Hoy magnífico cartel en el Jai Alai

Por ELADIO SECADES

El termómetro infalible que en todos los espectáculos es la venta de tickets por adelantado, ya permite augurar un lleno absoluto en el festival de mañana en el frontón Jai Alai, organizado por el Retiro Periodístico. Las mejores localidades han sido adquiridas en los últimos tres días y anoche apenas quedaban palcos en la oficina y se había hecho intensa la actividad en el despacho de asientos de la amplia zona denominada de turismo.

Como para todas las funciones extraordinarias, para la de mañana quedan sin valor los pases y tarjetas expedidos por la empresa; y la Comisión Organizadora quiere hacer constar con toda claridad, que cada espectador ocupará la localidad que adquiera. Esto, a simple vista, parece una perogrullada, pero en otras palabras quiere decir que en la velada del Retiro, no podrán pasar a los asientos de canchas los que sean portadores de tickets de tendido.

Ayer se le dieron al programa (estupendo cartel) los últimos toques y mañana aparecerá publicado íntegramente. El brevísimo «show» de la pareja de rumba, acompañado por la vieja orquesta de Corbacho, se efectuará en la cancha, con la iluminación de un potente foco que será instalado en la alta baranda del piso de gradas...

Hoy serán depositadas en la Administración del Jai Alai las dos copas que ofrece el Retiro Periodístico a los componentes de la pareja triunfadora del estelar... El mismo partido cumbre que llenó el frontón de bote en bote en dos ocasiones muy recientes, pero haciendo el cambio de zagueros. Es decir: jugando Ituarte delante de Ugarte, chea y figurando en la oposición el Artífice de Motrico y el Monarca Ondarres. En la primera uiniela fungirán de jueces conocidos periodistas, relacionados a través de muchos años con la pelota vasca. Entre ellos, el veterano de la crónica don Fernando Rivero, el tan estimado compañero Servio Varona, jefe de las planas deportivas de «El Mundo» y Luis Rodríguez Lamoult, maestro del reportaje, que es tío carnal del autor de esta crónica y admirador emocionado y justamente complacido de las grandezas pelotísticas de María Ituarte.

Dejo para mañana el análisis del gran partido, de cuyo resultado estarán pendientes tantos miles de aficionados en toda la República. Porque es curioso advertir que cuando salen a la cancha Pistón e Ituarte, crece en un porcentaje insospechado el número de personas que se interesa por los detalles que han desfilado por el asfalto.

El estelar-cumbre con la inversión de los zagueros, se presta a un estudio previo que siempre tendrá, desde luego, todo el margen de aventura que es frecuente en las profecías de este juego, que ha sido siempre refractario a las selecciones y a los vaticinios, por hábiles y por moderados que estos sean.

El partido de calle bendita que la cátedra está esperando, podía haber sido el segundo del programa de anoche, si Tarzán Ibarlucea no hubiese tenido la desgracia de una explosión cuando su color tenía una ventaja de siete tantos. Tarzán y Lorenzo desde los primeros disparos dejaron atrás a Melín Celaya y a Uriona y se internaron en la segunda, posesionados de este desnivel cómodo: 7-14. Lorenzo ahora luce más cerca que nunca de lo que fué su mejor juego en Cuba. Aguanta, le da velocidad a la derecha, pone difícil el rebote y no cede un palmo en el peloteo. Ayer tampoco cedió cuando vino la gran vuelta. Pero aconteció que Ibarlucea, que empezó jugando muy bien, se descompuso súbitamente y se quedó sobre el potro sin estribos. Empataron en 15 y después en 16. Para fortuna de los portadores de papeletas azules, Tarzán después enfiló otra vez y volvió a sentirse en la cancha el respeto de sus pelotazos furibundos.

Celaya y Uriona hicieron 24 tantos.

El hermano del Alcalde de Marquina no hizo un juego grande. Pero a pesar de que fué derrotado, se advirtió en él una visible mejoría, sobre el partido anterior, que jugó en compañía de Azpiri y en el que prácticamente no metió una. Celaya es uno de los delanteros que tienen condiciones para los estelares y es uno de los pelotaris que el deporte necesita, porque posee en la derecha un colorido que da animación al deporte cuando el muchacho se siente tranquilo y juega confiado. Ahora anda mal y un pelotari en racha negra no sabe donde está parado.

Creus e Ibarlucea fueron los ganadores del primero, dejando en 17 a Ugalde y Arrondo .. ..

Resultado de la función celebrada anoche

PRIMER PARTIDO

	Tantos
Creus e Ibarlucea (blancos)	25
Ugalde y Arrondo, (azules)	17

Ganaron los BLANCOS.

PRIMERA QUINIELA

Ibarlucea III, Ecenaro, Egozcue, Celaya II, Lorenzo y Uriona.

Ganador: Celaya II.

SEGUNDD PARTIOO

	Tantos
Celaya II y Uriona, (blancos)	24
Ibarlucea y Lorenzo (azules)	30

Ganaron los AZULES.

SEGUNDA QUINIELA

Argárate, Labat, Aguirre, Irigoyen III, Vallejo Menor y Areitio.

Ganador: Argárate.

TERCER PARTIDO

	Tantos
Vallejo Menor y Areitio (blancos)	30
Irigoyen III y Aguirre, (azules)	18

Ganaron los BLANCOS.

Programa oficial para la función de hoy a las 8 y media de la noche

PRIMER PARTIDO a 25 tantos.—Aguinaga y Hugues, blancos, contra Ochoa y Trecet, azules. A sacar los primeros del cuadro 10 y los segundos también del mismo cuadro.

PRIMERA QUINIELA a 6 tantos.—Elizondo, Azpiri, Egozcue, Maguregui, Andrés y Emilio.

SEGUNDO PARTIDO a 30 tantos.—Egozcue y Azpiri, blancos, contra Emilio y Maguregui, azules. A sacar ambos del cuadro 10.

SEGUNDA QUINIELA a 6 tantos.—Eugenio, Salazar, Labat, Argárate, Gutiérrez II y Goitia.

TERCER PARTIDO a 30 tantos. —Argárate y Gutiérrez II, blancos, contra Labat y Goitia, azules. A sacar ambos del cuadro 10.

STANDINGS

CONFERENCIA DE LOS CINCO GRANDES.—CAMPEONATO DE MENORES DE 15 AÑOS

	J.	G.	P.	Ave.
La Salle	5	4	1	.800
Belén	5	4	1	.800
Edison	5	2	3	.400
Maristas	5	2	3	.400
Baldor	4	0	4	.000
		12	12	

FEDERACION ATLETICA INTERCOLEGIAL.—CAMPEONATO DE BASKET BALL DE MENORES DE QUINCE AÑOS

	J.	G.	P.	Ave.
San Agustín	2	2	0	1000
Escolapios	2	1	1	.500
La Luz	2	1	1	.500
Montori	2	0	1	.000
		4	4	

SERIE FEMENINA COLEGIAL DE BASKET BALL.—CATEGORIA SUPERIOR

	J.	G.	P.	Ave.
Inmaculada	1	1	0	1000
Baldor	1	0	1	.000
		1	1	

CATEGORIA MENOR

	J.	G.	P.	Ave.
Estrella	1	1	0	1000
Inmaculada	1	0	1	.000
		1	1	

UNION ATLETICA DE AMATEURS. CAMPEONATO JUVENIL DE BASKET BALL

	J.	G.	P.	Ave.
Universidad	6	6	0	1000
V. Tennis	6	5	1	.833
Cubaneleco	7	5	2	.714
Atlético	6	4	2	.667
Miramar	6	4	2	.667
Yacht Club	6	2	4	.333
Hershey	6	1	5	.167
Escuderos	7	1	6	.143
C. Español	6	0	6	.000
		28	28	

EL FLOOR DEL VTC SERA ESCENARIO DE PRIMER ENCUENTRO

Los azules, con una gran ... ración, lucen listos para ofrecer buen juego

Esta noche se inicia en el ... Vedado Tennis Club la gran ... basket ball entre los que pueden considerarse los mejores equipos ... ba en la actualidad: el quinteto ... Vedado Tennis y la selección ... envió la Dirección General de ... portes a Puerto Rico. A las ... media de la noche comenzará ... primer encuentro de la serie ... a buscar un vencedor en los ... ches.

El Vedado Tennis llega a ... rie cuidadosamente entrenado ... Raúl Canosa, uno de los pro... lores cubanos en el coaching ... tema de entrenamiento es ... do admirable y buena ... de ello la tenemos en los ... seniors de la Unión Atlética ... VTC era un gran equipo en ... porada pasada, en ésta será ... más fuerte, ya que gozará de ... vicios de Pepe Menéndez ... nuestros jugadores más ...

La base del juego de la ... cubana en sus exhibiciones en ... Rico fué la ofensiva. En ... choques mantuvieron una ... superior a cuarenta puntos. ... queda dicho bien claramente ... muchachos forman un five ... ble en la ofensiva. Su de... el factor defensivo y, ante ... abre esta incógnita ¿Podrá ... mantener una puntuación ... la que se considera standard ... integrantes de la selección ...

Parece difícil contestar ... guntá hecha en el párrafo ... Aunque los marqueses se ... admirablemente, bueno es ... tar que los goals de la selección ... pen cualquier sistema defensivo ... que no son hechos, en la ... las ocasiones bajo los aros ... team que gusta mucho del ... la línea imaginaria de la ... tiro, donde se desconcierta ... quier guard, por eficiente ... Con esto queremos significar ... puntuación de la selección ... igual que en Puerto Rico.

La velocidad en el ataque ... factor de la selección. El ... linet llevará seguramente ... grandes canasteros—los ... García y Fico López—en ... sentativo de la ofensiva. ... fensa bajo los aros cuenta ... cardo Trujillo, hombre que

LLEGAN A ORIENTAL PARK MAS EJEMPLARES PARA LA SEASON INVERNAL

PEDRO GALIANA

Desde el Bull Pen

El Santa Clara tiene sentado a Chester Williams.
El Cienfuegos viene para una gran serie.
Piden un campeonato de pelota bajo techo.

NO BUSQUE ESTO EN LOS BOX-SCORES:

El club Santa Clara se está permitiendo el lujo de tener a un americano —Chester Williams—en el banco... De ahí que se hable de su traslado al Cienfuegos... Mike González dice que está en tratos con Cooke, el ex-outfielder de los Yankis, que el año pasado jugó en el Cooke es un bateador zurdo, buen fildeador y con excelente Justamente lo que los «doctores de glorieta» están recomendando fortificarle su anemia al Habana!... En esta semana retorna el club Cienfuegos a la Habana... Y los fanáticos lo verán cambiado... Harry Spearman, el hermano del outfielder, está desempeñando la antesala, y aparece en otro puesto del infield... Nuestros corresponsales dicen que el nuevo Spearman es excelente a la defensiva... A nosotros nos lo recomendado en sentido contrario... Es decir, como buen hitter fildeador...

El Cienfuegos juega hoy con el Habana y el sábado inicia una gran con el Almendares, que está en la racha... Mientras, el Habana irá Santa Clara a llorar sus penas con la trouppe de Armitas... Eladio tiene razón: el team de Mike González ha estado en mala racha, no tanto como para que cualquier bombero le diga al líder rojo lo tiene que hacer en la dirección... O, ¿es que los años de servicios en pelotaball grande no sirven de nada?...

Ray Blades tiene la impresión de que la entrada de Stanley Hack para la tercera base y la de Billy Herman para hacerse cargo de la inmediata, situarán al San Luis Cardenales en posición privilegiada para el pennant en 1940... Y esto nos guía a creer que alguna tran está por el camino... Sobre Medwick no se sabe nada... Ahora se su posible ingreso en el Brooklyn, ya que es íntimo amigo de Leo Durocher... Eleanor Holm es ya Mrs. Billy Rose en la vida privada... ceremonia tuvo lugar hace dos días en N. Y....

Los Gigantes celebrarán su primer match nocturno en Polo Grounds en últimas semanas de Mayo o en los primeros días de Junio... Un viejo —el de ponerse wild—es lo único que impide que el pitcher Ted Radcliffe sea una de las estrellas de pitching en el campeonato nacional de preliminares... Detalles sobre las luces de Polo Grounds: La planta costará $30,000... Constará de ocho torres que tendrán una altura de 150 pies del terreno... Los trabajos comenzarán el día 2 de Enero y terminarán la primera de Abril... El costo de luz en un desafío corriente será de $300...

Hay una diferencia entre nuestro amateurismo y el americano: leemos en los diarios de New York, el team de basketball de Denver, Colorado, que resultó campeón de la Unión Atlética de Amateurs de Estados Unidos en la campaña de 1938-39, no podrá concurrir a la de este año debido a que no tiene dinero para cubrir los gastos del viaje... Como la noticia es de interés, reproducimos un párrafo muy interesante de la misma, del cual esperamos que hagan ustedes mismos los comentarios. Dice así:

«La Cámara de Comercio de Denver respaldó financieramente el conjunto del año pasado, encontrándoles trabajo a los jugadores en distintas casas comerciales, pero, después de ese esfuerzo sólo pudieron cubrir los gastos y los señores no quieren arriesgarse nuevamente, en vista de que la cosa no es segura».

¿Qué pasaría en Cuba si el líder de un equipo criollo hiciese declaraciones de esta índole?

Wes Griffin, que jugó la primera base del club Marianao, al lado de Pedro Chacón, en 1924, ha sido nombrado manager del club Indianápolis, de la Asociación Americana... Sustituye a Ray Schalk, que fracasó en el puesto...

Big-leaguers, no sabiendo ya cómo buscarse el dinero para el desayuno de la mañana, han ideado un interesante circuito de baseball para jugar desafíos bajo-techo... Tris Speaker es el presidente, con Mr. Hardendricks como secretario... Gabby Street dirigirá el equipo de San Louis... Bubbles Hargraves se hará cargo de la novena de Cincinnati... Mickey Owens trabajará en Chicago... Bill Wambganss, en Cleveland... Y Frank McCormick, en New York... El circuito está dividido en dos grupos... El formado por teams del Este, donde juegan New York, Brooklyn, Filadelfia y Boston... Y otro del Oeste, donde militan: Chicago, Cleveland, Cincinnati y San Luis... La contienda comenzará el domingo y se extenderá hasta el 15 de Marzo, cuando los ganadores celebrarán una serie final para determinar quién es el campeón «bajo techo» del mundo en el base ball.

Los planes para la construcción de un stadium en Matanzas marchan viento en popa y a toda vela... En una visita que hicimos el martes a las oficinas de la DGND, observamos actividad en ese sentido, pudiendo decirse que el Comandante Mariné ha tomado verdadero empeño en proporcionar a los matanceros lo que tanto desean...

Dave Pompoon!... Después de años de gloria en 1936 y 1937, cuando la supremacía de los ejemplares de dos años, siendo runner-up en el Derby de Kentucky y en el Preakness, ha fallecido en sus cuadras de Md., de modo inesperado... Ello marca el fin de una brillante carrera que será ejemplar para muchos trainers del turf...

EPIFANIO Y ANIBAL LUCHARAN A BRAZO PARTIDO EN UN GRAN COMBATE, ESTA TARDE EN EL FRONTON HABANA-MADRID

Constante y Onaindía acompañarán dignamente a esos dos magníficos zagueros. Recalde vs. Rementería en el partido de fin de fiesta, esta tarde, en el Habana Madrid

Gran partido será el intermedio de esta tarde. Como que lo pelotazo de cuatro estrellas del fuerte cuadro Habana-Madrid. Constante y Onaindía y Aníbal están dotados de labor tan importante que hace pensar que la lucha se convierta en el rojo vivo a través de todo el encuentro.

Seguramente puede combinarse un partido que este. El Maestro Acrobata son ahora los exponentes máximos de la defensa de la pelota en el cuadro que trabaja en la Bombonera y en cuanto los delanteros forman parte de la línea de ese mismo cuadro, al punto de que puede considerarse que haya ventaja a ellos, aunque algunos consideran sus iguales.

Así con Constante y Onaindía en los cuadros alegres se verá que este partido de los mejores de las últimas horas y no debe olvidarse que se presentan programas distintos en el palacete de Belascoaín.

Los delanteros de fuste más fino en el match de fin de fiesta. Recalde y Malluquiza se verán acompañados de Azpeitia y Uria. El gallego en gran forma y el vasco es el astuto y malicioso, capaz de dar la ofensiva más destacada a los contrarios, además de atacar con inteligencia en todo momento. Será otro choque espectacular de alguna hora ya un partido bueno. Salvador y Torres, dos que vienen progresando de los años, están encargados de los cuadros alegres que Echevarría y Solá habrán filigranas en lo profundo de la zaga.

Programa de la función de esta tarde que comenzará a las tres en punto

Primer partido a 25 tantos:
Salvador y Echevarría, contra Torres y Solá, azules. A sacar ambos del catorce y medio.
Primera quiniela a 6 tantos:
Salvador, Aníbal, Echevarría, Solá, Torres y Onaindia.
Segundo partido a 30 tantos:
Constante y Epifanio blancos contra Onaindia y Aníbal, azules. A sacar ambos del catorce y medio.
Segunda quiniela a 6 tantos:
Recaldé, Malluquiza menor, Uria, Azpeitia, Constante y Epifanio, No se sorteará Epifanio.
Tercer partido a 30 tantos:
Recaldé y Azpetia, blancos, contra Malluquiza menor y Uria, azules. A sacar los primeros del catorce y los segundos del quince.

Resultado de la función de ayer tarde

Primer partido

	Tantos.
Girón y Abando, blancos	25
Severino y Machín, azules	22

Ganador: blancos.

Primera quiniela

Ganador: Machín.

Segundo partido

	Tantos
Pedrito y Uria, blancos	30
Montes y Navarrete, azules	25

Segunda quiniela

Ganador: Pedrito.

Tercer partido

Torres y Malluquiza, blancos	18
Iturrino y Buendía, azules	25

Ganador: azules.

Debe llevar una concurrencia record el match Safora - Canzoneri

SPORTS — DIARIO DE LA MARINA — SPORTS

AÑO CVII — LA HABANA, JUEVES, 16 DE NOVIEMBRE DE 1939 — PAGINA QUINCE

RETORNA ARTURO GODOY A NEW YORK, DISPUESTO A VENCER A JOE LOUIS

Si el campeón mundial no derrota al chileno en los primeros rounds cualquier cosa puede pasar en el ring. Está O. K.

CRONICA ESPECIAL PARA EL «DIARIO DE LA MARINA»

NUEVA YORK, noviembre. (Editors Press).—A Arturo Godoy en 1940, como a Paulino Uzcudun en 1935, se le trae a Norteamérica para que sirva de «carne de cañón» frente a Joe Louis. La única cualidad del viejo Uzcudun que justificaba el encuentro con el entonces «invencible» Louis —unos meses después Max Schmeling obtenía sobre el futuro campeón su sensacional triunfo por k. o.— era que nadie lo había tirado hasta entonces y que por ello era problemático qeu Louis pudiera hacerlo. El poder de resistencia de Godoy y el hecho de que la tremenda pegada de Tony Galento fracasara frente a él en dos ocasiones, —el chileno lo derrotó en ambos encuentros— es el motivo que hizo que Mike Jacobs pensara en Godoy para el «match» de febrero. Hay también otras similitudes entre los dos casos que queremos recoger aquí.

Cuando Paulino se llevó la mayor sorpresa de su vida

La negociación en el caso de Paulino la realizó un agente de Jacobs —Louis Brix— que había de actuar de apoderado del vasco durante su última excursión norteamericana. Uzcudum, que en la época en que había permanecido bajo la dirección de Billy Gibson —el que fué también «manager» de Gene Tunney y de Benny Leonard— había estado siempre bajo la inmediata supervisión de su lugarteniente Lou Brix, tuvo en aquella segunda ocasión que ponerse en sus manos, algo que los amigos del español decían que era como ponerse «en la boca del lobo». Porque Brix era un empleado de Jacobs, que trabajaba con él en las oficinas del actual monopolizador del boxeo, y todo el mundo sabe que Louis es el ojo derecho del máximo empresario.

Lo menos que se puede decir de la actuación de Paulino frente a Louis, es que no estaba preparado para aquella batalla. El vasco llevaba largo tiempo sin combatir y subió al «ring» con exceso de grasa y falta de entrenamiento. Los que estuvieron cerca de él afirman que Paulino creía que iba a perder a los puntos y que el k. o. que le infligió Louis no solo fué una sorpresa para él, sino que tuvo también sus visos de... tragedia.

Una interrogación que sólo puede ser contestada en el «Ring»

Ahora, con Godoy, parece que va a repetirse el caso de Uzcudum. El chileno se ha puesto bajo la dirección de Al Weill, un hombre que ha estado últimamente al servicio de Mike Jacobs. El será quien defienda los intereses de Godoy en el «ring», y ya sabemos lo que esa defensa supone. Muchas veces se ha dicho que si Luis Angel Firpo hubiera tenido en su esquina, la noche que combatió con Dempsey, a un hombre que hubiera sabido reclamar sus derechos, nada hubiera podido impedir que el argentino hubiera ganado la corona.

Ese es uno de los «handicaps» que tendrá Godoy cuando se enfrente con Louis en el mes de febrero del año entrante. El otro pudiera ser su larga permanencia en Suramérica, que a juzgar por las noticias que nos han estado llegando, en nada ha favorecido a Godoy. ¿Quiere ello decir que el chileno se encontrará lo suficientemente ablandado como para que Louis lo ponga fuera de combate sin esfuerzo? Eso es algo que solo podrá ser contestado cuando Godoy se someta a la prueba.

Godoy dispuesto a vender cara su derrota

Una cosa es cierta: cuando Louis se enfrente con Godoy, no lo hará con un «anciano» de 37 años como era Paulino, sino contra un joven de 26, la edad de la plenitud de los pugilistas. Es posible que la mediocridad de la actuación de Godoy en Suramérica se deba no tanto a deficiencia física como a la poca preparación que el chileno haya estado haciendo en Buenos Aires. Ahora, según las noticias que nos llegan de allá, Godoy viene decidido a vender cara su derrota, si es que va a ser derrotado a la postre. Y si Godoy viene dispuesto a «no caerse», lo menos que se puede decir acerca de las posibilidades de Joe Louis, es que le espera una noche tormentosa.

Porque a valiente no hay otro que gane a Arturo Godoy, y el ínclito Tony Galento puede dar absoluta fe de ello. Galento, que tampoco se asusta en el «ring», trató de impresionar al suramericano con sus procedimientos de matón de barrio y todo lo que sacó fué una decepción y no pocos chichones en la cabeza.

Los clientes del Garden verán una real pelea

Si Godoy sigue siendo el mismo de sus encuentros con Galento —con alguna experiencia más— Louis está muy lejos de encontrar en él una «palomita» semejante a esos plumíferos que se llamaron Nathan Mann, Harry Thomas, Jack Ropper y tantos otros. Es verdad que el chileno no dispone de un golpe semejante al de Galento, que en cuanto hizo explosión en la mandíbula del campeón mundial lo hizo ir a parar a la resina. Pero lo que le falta a Arturo de «punch» le sobra de agresividad y de coraje. Y si el chileno puede resistir sin caerse las primeras andanadas de Louis y venir por más, cualquier cosa pudiera ocurrirle al bombardeador ditroniano.

Los clientes que acuden al Madison Square Garden a ver los esfuerzos de Godoy frente a Louis, pueden estar ciertos de una cosa: a menos que en Godoy se opere una metamórfosis increíble, van a ver una real pelea. No se les escamoteará su dinero enfrentando al campeón del mundo con un adversario que subirá al «ring» vencido de antemano, buscado el momento propicio para tirarse al suelo muerto de pánico.

LLEGARON AYER A ORIENTAL PARK MAS EJEMPLARES

Sigue aumentando la familia equina que se aloja en los establos del gran Hipódromo

Llegaron ayer quince ejemplares a «Oriental Park», segundo grupo entre los muchos que invernarán en nuestro hipódromo este año. Aunque llegaron de Miami, vienen de distintos tracks de los Estados Unidos, entre ellos el lote de siete, perteneciente a L. Clous, veterano herrero y caballista que ha visitado Cuba durante muchas temporadas y vuelve a probar fortuna entre nosotros.

Clous tuvo aquí en otras temporadas a dos ejemplares que recordarán bien los fanáticos. Veloces y consistentes ambos, uno era «Pan», que corría distancia y el otro «Infinitive», un sprinter de 1: 12 consistentemente en los seis furlongs.

Los siete de Clous, son los siguientes, de los cuales ofreceremos aquí algunos detalles a nuestros lectores: «Mike Sluck», es una jaca negra de cuatro años, hijo de :Bewithus» y «Bill, s Luck», por Zeus». Había corrido trece veces hasta septiembre, habiendo obtenido tres victorias y tres segundos. En ese mismo mes ganó a milla y setenta yardas en «Beulah Park». Corre hasta por mil doscientos pesos.

«Bon Hamburg», es una jaca alazana de cinco años, hijo de «Bon Homme» y «Mildred Hamburg», por «Rockminiter». Había corrido quince veces hasta septiembre, con tres victorias, un segundo y tres «shows». La última de septiembre fué un handicap en «Beulah Park», a milla y octavo, en la cual el ganador «Gay Jay», estableció un nuevo record del track para la distancia. Es un ejemplar de distancia que finaliza bien. «Bryonin», jaca baya de cuatro años, hijo de «Pharamond II» y «Bryonia», por St. Germans. Ha ganado dos carreras hasta septiembre en trece salidas. Ganó en septiembre en seis furlongs en 1:12-4|5.

«American Honor», jaca alazana de cinco años, hija de «American Flag» y «Ding Dong», por «Polymelian». Sólo tiene tres salidas hasta septiembre. Su última de septiembre fué por 800 pesos de reclamo. «In Step», jaca baya de seis años, hijo de «Time Maker» y «March Past II», por Marco. Hasta septiembre había corrido veintiocho veces con once en el dinero aunque sin poder ganar. «Tab Me», potranca carmelita de cuatro años hija de «Sir Andrew» y «Princess Edith», por Prince Pal. Tiene 16 salidas hasta septiembre.

«Moneyless», jaca baya de tres años, hijo de «Whiskalong» y «Poverty», por Donnaconna. Ha corrido siete veces hasta septiembre sin resultado práctico alguno. Fué adquirido por Clous recientemente.

Un aprendiz

Clous, trajo un aprendiz que hace sólo dos años que está corriendo y del cual espera muchas cosas buenas. Se nombra Philip Dirodis, y pesa 102 libras. Hasta septiembre ha participado en 61 carreras, de las cuales ganó cinco, con ocho places y ocho «shows».

Jardón

Alberto Jardón, nos trajo dos ejemplares y un yearling. Los primeros son «Sister Reigh» y «Luck Charm». La primera es potranca negra de tres años, hija de «Neddie» y «Dar Convent», por Traumer. Ha ganado dos carreras en veintidós salidas, con seis lugares secundarios. Su última de septiembre, fué un «show» en «Beulah Park», carrera reclamable por 800 a mil pesos. Perdió con «Contribute», por medio largo. «Luck Charm», es una yegua carmelita, de cinco años, hija de «Bewithus» y «Bill, s Luck», por Zeus. En diez salidas no ha podido ganar aunque ha entrado en el dinero.

Otros

Los otros recién llegados, son «The Corner» y «Voliris», de Mrs. K. Soble; «Justa Jane», de Mrs. R. H.; «Raines» y «Triggish», de Mrs. G. F. Pooter, de los cuales ofreceremos datos en próximo trabajo.

Como se ve, van llegando los caballos para el mitin invernal, aunque todavía algo más de un mes para su inicio, dándose por seguro que habrá más de seiscientos ejemplares cuando suene la corneta anunciando el viaje al post de los pur sangs que participarán en la primera justa de la temporada venidera.

BALOMPIE

—Beneficio de la Serie B.
—Acuerdos federativos.

Por PACO DOBLAS

Los clubs de la serie modesta de la primera categoría, o sea la serie B, están organizando un programa en su beneficio que se llevará a efecto el día seis de diciembre próximo.

Dicho programa que se llevará a efecto en el campo cerveza Polar constará de un partido de Intercolegiales o Inter institutos, otro de serie B. en el que los caribes de la Universidad se medirán frente a un seleccionado de su circuito y un partido final entre J. Asturiana y Deportivo C. Gallego.

Por cada partido habrá una copa que ya han sido donadas por la casa «Tarín» de efectos de sports. la casa «Sierra», zapatería y por el propio sub-comité.

Relación de los acuerdos adoptados por el Comité Directivo de la Federación de futboll de la Habana en su sesión ordinaria celebrada el día 14 de noviembre del año 1939.

1. Se dió lectura y aprobó el acta de la sesión anterior.

2. También se dieron lectura y fueron aprobados los acuerdos adoptados por el Sub Comité Directivo y Liga Intercolegial de sus sesiones de trece y nueve de noviembre respectivamente.

3. Vista la solicitud que nos hace el subcomité Directivo para que le concedamos el permiso correspondiente a fin de que puedan celebrar su beneficio el día seis de diciembre en horas de la noche y en el stadium Polar se acuerda otorgarles el mismo.

4. Por venir acompañadas de sus respectivas cartas de libertad fueron aceptadas las bajas de los jugadores Bernardo Barrios Fernández por el D. Centro Gallego y Gregorio Morales Rodríguez por el D. Hispano América comunicándoselo a la Asociación de Football de la República de Cuba, a fin de que expida la certificación de agente libre del último jugador mencionado.

5. Se conocieron las siguientes altas de jugadores: Ciro Díaz Díaz, por el club Onital y Evelio Morales Zequeira por el Nacional F. C. Asimismo, fué aceptada la inscripción del jugador Bernardo Barrios Fernández por Juventud Asturiana.

6. Se dieron lectura y fueron aprobadas las actas de los partidos celebrados el pasado domingo en el stadium Polar.

7. Comunicarle al Deportivo Centro Gallego que este Comité Directivo vería con agrado que al enviar la planilla de alineación de los jugadores que se acompaña al acta del partido, consigne en lo sucesivo los dos apellidos de los mismos.

3. Se conoció la relación de árbitros y J. de Líneas que nos envía la Asociación habanera y que habrán de actuar el próximo domingo, siendo estos los siguiente: Para el partido de Betancourt S. C. vs. Racing F. C. el señor Junquera, con Tapia y Cabrera de J. de Líneas; para el de Iberia F. C. vs. D. C. Gallego al señor Nicolás Covas con Mascaró y Alfonso de J. de Líneas y para el D. Hispano América vs. Juventud Asturiana el señor Benito Rodríguez con Avelinoy Naya de J. Líneas.

9. Programa para el domingo día 19 en el stadium Polar.

Por el concurso «Goliath».

1.00 p. m. Betancourt S. C. vs. Racing F. C.

2.15 p. m. Iberia F. C. vs. D Centro Gallego

3.45. D. Hispano América vs. Juventud Asturiana.

Delegado Deportivo el señor Carlos Ballester.

Federación de Futboll de la Habana.

Fdo Estanislao Ramoncé
Secretario.

EL INSTITUTO DE LA HABANA ASPIRA A GANAR FACIL EL GAME

Los alumnos de Cepeda están practicando diariamente y comenzarán bien la campaña

Ya tenemos encima el domingo, día anunciado para llevarse a efecto el gran match de foot-ball intercolegial entre los teams de los Institutos de la Habana y Víbora, primero de la temporada oficial de los Institutos, que tendrá lugar en el bello stadium de la Universidad de la Habana que lucirá por ello sus mejores galas.

Los equipos están listos ya para salir al field a disputarse la victoria, perfectamente preparados con hábiles instructores como Rómulo y Cucho Cepeda y Frank Roig, que han realizado una labor admirable en su empeño de dar una sensacional batalla por llegar a la conquista de la supremacía del deporte entre los Institutos de Segunda Enseñanza de Cuba.

Buenos jugadores

Avispas y Viboreños cuentan con muy buenos jugadores en sus equipos que harán su mejor esfuerzo por llevar las sedas de sus planteles a la victoria. Las avispas presentan veteranos como Pepe Valiñas, Carlos Pizzi, Rafael Corona, José de las Heras, Pablo García, Tran-Bus Sedano, Johnny Goudie, Telles, Ruiz, Pontova, Aguado «Cucurusc» Cabrera, Gabito Valdés cuyo juego ha de pesar mucho en el choque.

Los viboreños por su parte cuentan con un Jorge Roque, Montiel, Pepe Ara, Pita, Radillo, Escobar, Buras, Cambó, Rojo Collazo, Galloso, Suero, Pinedo, García, etc. que están en una forma brillante para disputarles fieramente el triunfo.

Mañana daremos a conocer los line ups que presentarán los equipos contendientes. Tanto los hermanos Cepeda como Roig, han querido esperar hasta última hora para poder seleccionar bien a sus jugadores que iniciarán el juego. La labor se les dificulta más debido a que los muchachos están rindiendo una labor brillante. Hay que tener en cuenta que llevan casi dos meses de prácticas y que han hecho un poderoso esfuerzo por ganar un puesto regular en el team.

Oficiales que actuarán

Los oficiales que actuarán en este juego han sido escogidos de acuerdo con los delegados y coaches de ambos equipos, y así se ha logrado reunir el mejor cuerpo para garantizar un juego perfecto

Héctor Sicre, el popular boschevique será el referee, con el «Polic» Alvarez de umpire y Raúl Argüelles de Headlineman. De time keeper actuará el insustituible Jorge Armando Ruz con Oscar Fornagueras de anotador.

DEJO THONDIKE EN CERO HITS Y CERO CARRERAS A EL TEAM DE CIENFUEGOS

Ante una extraordinaria concurrencia, la mayor que se ha registrado en Sagua en muchos años, Teodoro Thondike (Cuchilla) el kilométrico lanzador derecho del glorioso club Sagua escaló al hall de la fama al dejar despues de una soberbia demostración de pitching, en cero hit, cero carreras al notable conjunto del Cienfuegos Sporting Club, venciéndolo con score de cuatro por cero, teniendo de contrario en el box nada menos que al pitcher estrella del Cienfuegos, el veloz Conrado Marrero, quien también rindió una brillante labor a excepción del tercer acto en que se puso wild, lo que aprovecharon los sagüeros para pisarle tres veces el home plate.

Después de terminarse el juego el lanzador Thondike, todo modestia y sencillez, fué cargado en hombros por sus compañeros y a la vez grandemente ovacionado por el inmenso público que desde hora temprana invadió el stadium Trinidad y Hermano, que a pesar de su gran capacidad resultó chico para esa notable ola humana que desfiló por el torniquete.

En el segundo juego le sonrió la victoria a las huestes de la Perla del Sur con score de ocho por seis. Este magnífico y bien disciplinado conjunto gustó mucho a la afición

		C.	H.	E.
Cienfuegos	000 000 000—0	0	1	
agua	003 000 010—4	4	0	

ISOBA-MENA.
Correspansal.

NOTAS DE ESGRIMA

(Por EL MOSQUETERO)

El martes por la noche estaba anunciadas en la Sala de Armas del Colegio de Arquitectos, las segundas eliminaciones de espada para la formación del equipo internacional cubano.

El fallecimiento del rector de la Universidad, ingeniero José Manuel Cadenas, esclarecida personalidad cuya labor rigiendo los destinos de nuestra Alma Máter tantos honores y prestigios ha proporcionado a nuestro primer centro docente a la vista de cubanos y de extranjeros, cubrió de luto a nuestra sociedad.

El Colegio de Arquitectos, hondamente afectado, se encontraba de luto y la Federación de Esgrima acordó suspender estos eventos de espada para la fecha que oportunamente se dará a conocer.

Paz a los restos del ilustre cubano.

Por igual doloroso motivo, la prestigiosa sociedad Habana Yacht Club acordó suspender la fiesta anunciada pasa esta noche, en honor de los equipos vencedores en el Campeonato de Espada por Equipos Irregulares.

El ingeniero Cadenas, socio de honor y ex presidente de dicho club, al que engrandeció cuando rigió sus destinos y donde contaba con inmensa simpatía, era uno de sus socios más queridos.

Dicha fiesta ha quedado pospuesta para el próximo jueves 23.

SE INICIARA EL LUNES EL NUEVO CURSO EN LA ACADEMIA DE ATLETISMO

La Academia de Atletismo Masculino de la Dirección General de Deportes, inicia un nuevo periodo.

Se hace saber a todos los interesados que el próximo día 20 (lunes) se inicia el nuevo curso en la Academia de Atletismo de la D. G. N. D.

Todo aspirante que desee concurrir a la misma deberá solicitarlo de la Asesoría de Atletismo Masculino en el Palacio de los Deportes.

Los atletas inscriptos en el curso anterior deberán asimismo pasar por esas oficinas a renovar su carnet.

La inscripción es absolutamente gratis.

Requisitos:

2 retratos (tipo carnet).

Exámen médico por los facultativos de la DGND.

Horas de inscripción: lunes, martes, miércoles y jueves de 9 a 12 m.

PARA EL BABY, ESTA PELEA REPRESENTA SU FUTURO DEL RING

Los pugilistas de la clase semi-profesional se han combinado en un programa monumental

El cartel que anuncia la Dirección de Deportes para el sábado en el Palacio de los Deportes, promete culminar en un éxito brillantísimo para el organismo que preside el comandante Jaime Mariné.

La máxima atracción de este estupendo cartel la constituyen sin duda alguna Lorenzo Safora y Baby Canzoneri, los dos pequeños peleadores que han escalado los más altos peldaños de la fama en el sector amateur. Tanto el Baby como Lorenzo son eternos rivales desde hace más de cuatro años. Ellos han celebrado tres combates, originando sus decisiones enérgicas protestas de sus simpatizadores. Esta vez va la decisiva y por ello se preparan con entusiasmo inigualable; Canzoneri es un peleador que luce mal en los primeros rounds, pero el pequeño Baby reacciona de manera admirable en los últimos momentos, luciendo invencible. Esta vez el encuentro será a seis rounds de tres minutos, lo que parece favorecer al chiquillo que dirige Alfredo Pérez.

Para Safora este encuentro es su mayor anhelo. El popular «jorocón» está dispuesto a demostrar su superioridad sobre el Baby y al mismo tiempo liquidar para siempre este último capítulo de la rivalidad.

Chile en otro star bout

Chile, otro de los peleadorcitos que disfruta de grandes simpatías tiene a su cargo el segundo star bout de la noche, enfrentándose con Reinaldo Puentes Pi, el pino nuevo que ha subido como la espuma. Ambos chiquillos son del mismo barrio y entre sus simpatizadores han surgido distintas polémicas, que quedarán dilucidadas el sábado sobre el cuadrilátero del Palacio de los Deportes.

Estupendo es el cartel

El programa del año puede llamársele a este magnífico programa sabatino. Las caras más populares del campo amateur figuran en el mismo. Baby Cullimber, el fajador incansable, que es un verdadero «león» en el ring, tiene de adversario a René Cantero el hermano de Chile, que en este combate se propone demostrar a los fanáticos que no le teme a ningún contrario.

Orlando Ramill, un producto de la Ruta 2, cruzará sus puños con Guillermo Morejón, el recio zurdito del punch que adormece. Los simpatizadores de Ramill esta vez tienen un obstáculo difícil de eliminar en la persona del discípulo de Aramís del Pino. Dos preliminares más completan el programa. Esteban Hernández otro de los peleadorcitos que más se ha destacado en la justa de los Guantes de Oro, habiendo perdido sólo un encuentro, tendrá de adversario a Eduardo de la Torre, que ha tejido una bonita cadena de knock outs en su paso por las filas amateurs.

Ventura Ramos y Eligio Alvarez dos fajadores de campana a campana, abrirán la noche sabatina en un encuentro a cuatro rounds.

Los precios para este programa extraordinario están al alcance de todos. Las sillas de ring de primera fila costarán un peso; segunda, tercera y cuarta, ochenta centavos, las preferencias sesenta; los tendidos treinta y solamente veinte centavos las gradas.

Los fanáticos que deseen separar con tiempo sus sillas del ring lo pueden hacer llamando al teléfono U-8941.

Programa de boxeo semi-profesional para el sábado día 18

Primera pelea, a 4 rounds, 126 libras: Eligio Alvarez vs. Ventura Ramos.

Segunda pelea, a 4 rounds, 118 libras: Esteban Hernández vs. Eduardo de la Torre.

Tercera pelea, a 4 rounds, 188 libras: Guillermo Morejón vs. Orlando Ramill.

Cuarta pelea, star bout, a 6 rounds, 126 libras: Baby Cullimber vs. René Cantero.

Quinta pelea, star-bout, a 6 rouns, 118 libras: Kid Chile vs. Reinaldo Puentes Pi.

Star-bout final, a 6 rounds, 118 libras: Lorenzo Safora vs. Baby Canzoneri.

BUEN TRIUNFO SE ANOTO EL TEAM DE LOS ADUANEROS

Los muchachos del Aduana fueron mejores que el team reforzado del Calabazar

El domingo último la novena de la Aduana le ganó fácilmente al Deportivo de Calabazar, el cual reforzado con todas las estrellas beseboleras que contaba, no pudo con los Aduaneros. Los Aduaneros tuvieron que ponerse duros, porque hubo que encender candilejas para terminar el juego, debido a que los umpires deseaban el triunfo calabazero, dándoles a los locales todas las facilidades; pero al fin la inteligencia venció.

Aduana

	V.	C.	H.	O.	A.	E.
García, ss	5	0	2	4	5	0
Fernández, 3b	4	0	1	1	5	0
Osuna, lf	5	0	1	3	1	0
Osuna, cf	4	0	0	3	1	0
Castelín, c	5	1	1	4	0	0
Quéris, 1b	4	2	4	10	0	0
Torres, rf	2	2	1	0	0	0
Armas, 2b	4	1	1	2	2	1
Ruis, p	4	0	0	0	1	0
Totales	37	6	11	27	15	1

Deportivo Calabazar

	V.	C.	H.	O.	A.	E.
González rf	5	0	1	1	1	0
Castillo, ss	3	0	1	4	2	0
López, cf	4	1	2	5	1	0
Tarajano, 2b	4	1	1	3	2	0
Montalvo, c	5	1	1	3	0	0
Kesess, 3b	2	1	0	2	2	1
Alvarez, 1b, ss	4	0	1	5	2	1
García, lf	2	0	0	3	4	0
Salcido, p	1	0	0	1	1	0
Prieto, p	3	0	1	0	0	0
Peñalver, x	4	0	1	0	0	0
Temez, xx	1	0	0	0	0	0
Totales	36	4	9	27	15	2

Anotación por entradas

Aduana	040 002 000—6
D. Calabazar	010 003 000—4

M.E.C.D. 2016

PREDOMINO EL MAYOR ENTUSIASMO Y RESPETO A LA LEY EN LOS COMICIOS CONSTITUYENTES DE AYE

SEGUN LOS MENSAJES DE TODA LA NACION RECIBIDOS EN EL DEPARTAMENTO DE TELEGRAFOS DE COMUNICACIONES, EXISTIO EL MAYOR ORDEN DURANTE LA JUSTA COMICIAL DEL MIERCOLES

Elogiadas la compostura, corrección e imparcialidad de las Fuerzas Armadas. Se registraron muchos incidentes, pero de escasa importancia. Ningún Partido se retrajo

Las autoridades y jefes de las organizaciones cívicas dirigieron manifiestos al pueblo, con las instrucciones a seguir. Los Sargentos de barrio lucharon con entusiasmo

CATORCE COLEGIOS FUNCIONARON EN EL EDIFICIO DE SANIDAD. LA MUJER TUVO UNA NUTRIDA REPRESENTACION EN LA LID ELECTORAL

ESCRUTINIOS PARCIALES

BARRIO SANTO ANGEL
Colegio No. 1

Nacionalistas	52
Auténticos	46
Abecedarios	34
Menocalistas	24
Comunistas	22
Marianistas	17
Liberales	15
Conjunto	13
Realistas	8
Populares	4
Agrarios	2

BARRIO: SANTO ANGEL
Colegio 1

Nacionalista	52
Auténtico	46
Abecedarios	34
Demócratas	24
Comunist	22
Republicanos	17
Liberales	15
Conjunto	13
Realista	8
Agrarios	2

RESULTADO DE LA ELECCION EN VARIOS COLEGIOS DE LA CIUDAD DE LA HABANA
BARRIO ARROYO APOLO
Colegio No. 2

Comunista	46
Liberal	20
A. B. C.	20
Popular Cubano	4
D. Republicano	20
U. Nacionalista	51
Realista	8
Agrario Nacional	6
Conjunto	11
R. Cubano	26
A. Republicana	9

Colegio No. 3

Comunista	46
Liberal	19
A. B. C.	22
Popular Cubano	4
D. Republicano	23
U. Nacionalista	24
Realista	4
Agrario Nacional	3
Conjunto	14
R. Cubano	45
A. Republicana	11

Colegio No. 4

Comunista	42
Liberal	25
A. B. C.	16
Popular Cubano	7
D. Republicano	17
U. Nacionalista	19
Realista	5
Agrario Nacional	2
Conjunto	9
R. Cubano	43
A. Republicana	20

Colegio No. 5

Comunista	35
Liberal	28
A. B. C.	27
Popular Cubano	1
D. Republicano	12
U. Nacionalista	25
Realista	7
Agrario Nacional	4
Conjunto	8
R. Cubano	41
A. Republicana	13

Colegio No. 6

Comunista	5
Liberal	20
A. B. C.	20
Popular Cubano	1
D. Republicano	14
U. Nacionalista	37
Realista	3
Agrario	4
Conjunto	11
R. Cubano	43
A. Republicana	14

Colegio No. 7

Comunista	37
Liberal	25
A. B. C.	22
Popular Cubano	7
D. Republicano	5
U. Nacionalista	30
Realista	3
Agrario	6
Conjunto	13
R. Cubano	48
A. Republicana	14

Colegio No. 8

Comunista	36
Liberal	18
A. B. C.	18
Popular Cubano	3
D. Republicano	17
U. Nacionalista	43
Realista	3
Agrario	3
Conjunto	3
R. Cubano	31
A. Republicana	15

Colegio No. 31

Auténticos	30
Abecedarios	29
Liberales	27
Nacionalistas	20
Comunistas	18
Marianistas	11
Menocalistas	11
Conjunto	10
Agrarios	9
Populares	5
Realistas	4

Colegio 32

P. U. N.	18
A. B. C.	46
A. R.	10
Auténticos	20
Demómacratas	19
C. N. D.	5
Realistas	10
P. A. N.	5
Popular	5
Liberal	33

Colegio 92

Comunista	23
A. B. C.	22
Liberales	18
Populares	4
Demócratas	19
P. A. N.	3
Conjunto	9
Auténticos	36
A. Republicana	14
P. U. N.	21

BARRIO SAN LAZARO
Colegio No. 1

Comunistas	37
Menocalistas	35
Auténticos	32
Nacionalistas	27
Liberales	24
Abecedarios	17
Marianistas	12
Realistas	9
Conjunto	6
Agrarios	4
Populares	2

BARRIO: SAN LAZARO
Colegio 5

Auténticos	44
Comunistas	31
Liberales	29
Nacionalistas	25
Abecedarios	24
Demócratas	21
Realistas	9
Republicanos	8
Conjuntos	5
Agrarios	3

BARRIO: SAN LAZARO
Colegio 20

Auténticos	54
Abecedarios	34
Comunistas	24
Liberales	19
Nacionalistas	17
Menocalistas	16
Marianistas	9
Populares	6
Agrarios	5
Realitas	3

BARRIO: SAN LAZARO
Colegio 12

Auténticos	44
Nacionalistas	42
Abecedarios	32
Liberales	30
Comunistas	28

(VEASE MAS ESCRUTINIOS PARCIALES EN LA PAGINA DOS).

Menocalistas	18
Realistas	10
Conjunto	9
Agrarios	7
Populares	6
Marianistas	5

BARRIO: CERRO
Colegio 21

Comunista	23
D. Republicano	5
Liberal	13
Nacionalista	17
A. Republicana	14
C. N. D.	13
P. A. Nacional	3
Realista	2
Auténtico	52
P. Cubano	2
A. B. C.	10

BARRIO: SAN FRANCISCO
Colegio 3

Comunista	28
D. Republicano	14
Liberal	52
Nacionalista	33
A. Republicana	19
C. N. D.	5
A. Nacional	4
Realista	17
Auténtico	37
P. Cubano	1
A. B. C.	10

BARRIO: PUEBLO NUEVO
Colegio 19

Comunista	46
D. Republicano	9
Liberal	30
Nacionalista	23
A. Republicana	11
C. N. D	7
A. Nacional	7
Realista	2
P. Cubano	3
Auténtico	34
A B. C	10

BARRIO: SAN NICOLAS
Colegio 1

Comunista	47
U. Republicano	31
Liberal	22
A. B. C.	14
Popular	0
P. D. D.	11
Nacionalista	31
Nacional	8
A. Nacional	8
C. N. D.	19
A. Republicana	14

BARRIO: SANTA TERESA
Colegio 8

Comunista	42
R. Republicano	13
Liberal	32
Nacionalista	43
A. Republicana	7
C. N. D	7
A. Nacional	—
Realista	12
Auténtico	41
P. Cubano	—
A. B. C.	21

BARRIO: PUNTA
Colegio 4

Comunista	14
Liberal	25
A. B. C.	41
Popular	6
D. Republicano	23
Nacionalista	21
N. Republicano	7
A. Nacional	5
C. N. D.	6
Auténtico	40
A. Republicana	15

BARRIO: VIVES
Colegio 7

Comunista	42
Liberal	41
A. B. C.	9
Popular	1
D. Republicano	13
Nacionalista	47
Realista	7
A. Nacional	0
C. N. D.	7
Auténtico	38
A. Republicana	8

BARRIO: VILLANUEVA
Colegio 4

Comunista	32
Liberal	28
A. B. C.	13
Popular	1
D. Republicano	19
Nacionalista	49
Realista	4
A. Nacional	0
C. N. D.	4
Auténtico	35
A. Republicana	3

BARRIO: CERRO
Colegio 24

Comunista	17
Liberal	18
A. B. C.	15
D. Republicano	16
Nacionalista	26
Auténtico	67
A. Nacional	4
A. Republicana	05
Realista	02

BARRIO DE MEDINA
Colegio No. 12

Comunista	19
D. Republicano	53
Liberal	39
U. Nacionalista	12
A. Republicana	15
C. N. D.	7
Agrario Nacional	3
Realista	8
Auténtico	23
Popular Cubano	2
A. B. C.	42

Colegio No. 25

Comunista	16
D. Republicano	42
Liberal	40
Nacionalista	25
A. Republicana	10
C. N. D.	6
Agrario Nacional	4
Realista	7
Auténtico	30
Popular Cubano	2
A. B. C.	30

BARRIO DE SAN LAZARO
Colegio No. 6

Comunista	23
D. Republicano	20
Liberal	27
Nacionalista	33
A. Republicana	10
C. N. D.	13
A. Nacional	10
Realista	5
Auténtico	26
Popular Cubano	1
A. B. C.	10

Colegio No. 8

Comunista	31
Demócrata Republicano	21
Liberal	29
Unión Nacionalista	25
Acción Republicana	8
C. N. D.	5
Agrario Nacional	3
Realista	9
Auténtico	44
Popular Cubano	1
A. B. C.	24

Colegio No. 22

Comunista	24
D. Republicano	16
Liberal	19
Nacionalista	17
A. Republicana	9
C. N. D.	4
Agrario Nacional	5
Realista	3
Auténtico	54
Popular Cubano	0
A. B. C.	34

Colegio No. 4

Comunista	33
Liberal	23
A. B. C.	17
D. Republicano	25
U. Nacionalista	19
Realista	8
Agrario Nacional	13
Conjunto	7
Revolucionario Cubano	46
A. Republicana	11
Popular Cubano	8

PINAR DEL RIO

ESCRUTINIO DE CUARENTA Y CUATRO COLEGIOS EN PINAR DEL RIO

El resultado del escrutinio de 44 colegios, saiteados, en la provincia de Pinar del Río, según nota oficial facilitada en el Tribunal Superior Electoral, hasta las once de la noche, es el siguiente:

Partido Liberal	2,007
Partido Auténtico	1,650
Partido Unión Nacionalista	1,644
Demócrata Republicano	1,556
Conjunto N. Democrático	830
Partido ABC	606
Acción Republicana	301
U. Revolucionaria Comunista	209
Partido Realista	134
Agrario Nacional	39
Popular Cubano	0

Elogios a la fuerza pública

PALOS, noviembre 15. DIARIO. Habana.—Han finalizado las elecciones normalmente, sin el más ligero desorden. Se elogia el proceder de la fuerza pública, correctísima con los votantes.—Díaz, corresponsal.

Más del 70 por ciento del electorado

BANAGUISES, noviembre 15. DIARIO. Habana.—Han terminado las elecciones dentro de la mayor armonía, habiendo votado en todos los colegios de este pueblo 1.120 electores, o sea más del 70 por ciento del electorado. Se ha dado comienzo al escrutinio normalmente. Tanto el Ejército como la Policía Nacional, prestaron servicios admirables, mereciendo los plácemes del pueblo.—Ramos, corresponsal.

Orden en Artemisa

ARTEMISA, noviembre 15. DIARIO. Habana.—Las elecciones se celebraron con todo orden y el mayor entusiasmo. Los jefes de los partidos se muestran satisfechos de la actuación de sus correligionarios.—Villar, corresponsal.

El resultado en Guanajay

GUANAJAY, noviembre 15. DIARIO. Habana.—Reinó orden completo en este término y gran entusiasmo durante la celebración de las elecciones de hoy. Hasta las ocho de la noche, se desconoce el resultado, con excepción de siete colegios.—Peón, corresponsal.

Mayoría liberal en Bahía Honda

BAHIA HONDA, noviembre 15. DIARIO. Habana. En este barrio obtuvieron: el Partido Demócrata Republicano 140; auténticos 10; liberales 151, nacionalistas 103; conjunto 15, ABC, 27; y comunistas 5. Reinó el mayor orden.—Figueiras, corresponsal.

Votantes en San Diego de los Baños

SAN DIEGO DE LOS BAÑOS, noviembre 15. DIARIO. Habana. Terminó la votación a las tres de la tarde. En el colegio número 1, votaron 194; en el número 2, votaron 232. Se calcula que haya votado el sesenta por ciento. Ha reinado la mayor tranquilidad.—Fontecha, corresponsal.

SAN LUIS, noviembre 15. DIARIO.—Con entusiasmo y normalidad completa se verifican las elecciones en todo el término a pesar de la constante lluvia. Corresponsal.

El mal tiempo dificultó la elección

SAN JUAN Y MARTINEZ, Nov 15. DIARIO. Habana.—En completo orden se han celebrado las elecciones. El pequeño porcentaje de votantes se debe al mal tiempo que impidió salir de sus casas a los electores, pues había colegios en que no podían llegar ni vehículos ni peatones. A pesar de ello muchos electores fueron a depositar sus votos en las urnas. El tiempo ha sido tan inclemente en este pueblo que se consideran perdidos todos los semilleros y primeras siembras de tabaco.

López Arias, Corresponsal.

Lluvia torrencial en San Diego de los Baños

SAN DIEGO DE LOS BAÑOS, No-

BARRIO DE SAN ISIDRO
Colegio No. 11

Comunista	52
Liberal	23
A. B. C.	5
D. Republicano	14
U. Nacionalista	39
Realista	3
Agrario Nacional	3
Conjunto	22
R. Cubano	33
A. Republicana	23
Popular Cubano	5

BARRIO DE GUADALUPE
Colegio No. 3

Comunista	33
Liberal	27
A. B. C.	12
Popular Cubano	8
D. Republicano	15
U. Nacionalista	29
Realista	12
Agrario Nacional	2
Conjunto	18
R. Cubano	32
A. Republicana	15

Colegio No. 8

Comunista	25
Liberal	26
A. B. C.	19
Popular Cubano	0
D. Republicano	27
U. Nacionalista	31
Realista	14
Agrario Nacional	4
Conjunto	3
R. Cubano	29
A. Republicana	13

Colegio No. 9

Comunista	22
Liberal	35
A. B. C.	22
Popular Cubano	1
D. Republicano	8
U. Nacionalista	34
Realista	12
Agrario Nacional	3
Conjunto	7
R. Cubano	37
A. Republicana	19

Colegio No. 4

Comunista	19
Liberal	25
A. B. C.	7
Popular Cubano	3
D. Republicano	8
Unión Nacionalista	45
Realista	9
Agrario Nacional	5
Conjunto	11
R. Cubano	37
A. Republicana	14

PINAR DEL RIO

viembre 15. DIARIO. Habana.—El resultado arrojado por los colegios números 1 y 2, fué el siguiente: Liberales, 134; Nacionalistas, 105; Demócratas Republicanos, 92; Conjunto Nacional, 65. Los demás partidos han tenido muy pobre votación, ya que ninguno de ellos ha recibido veinte votos. En los demás colegios se asegura que tiene mayoría el Partido Liberal. Los colegios están muy distantes de la población. Durante todo el día ha llovido torrencialmente en toda esta zona.

Fontecha, Corresponsal.

Incendiados dos colegios en Pinar del Río

PINAR DEL RIO, noviembre 15.—DIARIO. Habana.—Dentro de la mayor normalidad celebráronse hoy los comicios para la Asamblea Constituyente resultando solamente incendiados dos colegios electorales, los cuales funcionaron a pesar del contratiempo sufrido.

Los partes de avance recibidos hasta ahora, permiten asegurar que los Partidos de Gobierno han obtenido mayoría en toda la provincia.—Guillermo Rodríguez, corresponsal.

LA HABANA

ESCRUTINIOS EN 53 COLEGIOS DE LOS 78 DE QUE CONSTA EL TERMINO DE GUANABACOA

Revolucionario Cubano	2,654
Comunista	1,385
Unión Nacionalista	1,084
ABC	864
Liberal	862
Conjunto	748
Demócrata Republicano	361
Popular Cubano	153
Agrario	145
Acción Republicana	132
Realista	107

Votación animada

POR UNA FRANCA MAYORIA GANAN LOS LIBERALES EL TERMINO DE MARIANAO

De acuerdo con el cómputo de votos hecho en colegios del término de Marianao, el Partido Liberal ha ganado ese populoso término de la provincia habanera.

Los resultados obtenidos en horas de esta madrugada, sumaban:

Comunista	684
P. Liberal	1152
A. B. C.	311
P. Cubano	80
D. Republicano	446
PUN	356
Realista	166
PAN	59
Conjunto	292
R. Cubano	821
A. Republicana	346

SANTA MARIA DEL ROSARIO

Comunistas	114
Liberales	626
ABC	87
Populares	81
Demócratas	180
Realistas	42
Nacionalistas	712
Agrarios	30
Conjunto	24
Auténticos	396
A. Republicana	138

RESULTADOS DE LA ELECCION EN BEJUCAL

Colegio 1, Aguas Verdes

Comunistas	3
Liberal	27
ABC	4
Popular Cubano	2
Demócrata Republicano	63
Unión Nacionalista	35
Realista	1
Agrario	1
Conjunto	10
Revolucionario Cubano	11
Acción Republicana	4

Colegio 1. Barrio 1

Comunista	22
Liberal	45
ABC	4
Popular Cubano	6
Demócrata Republicano	30
Unión Nacionalista	52
Realista	4
Agrario	0
Conjunto	22
Revolucionario Cubano	25
Acción Republicana	9

Colegio 1. Barrio 2

Comunista	30
Liberal	65
ABC	5
Popular Cubano	5
Demócrata Republicano	39
Unión Nacionalista	65
Realista	1
Agrario	0
Conjunto	33
Revolucionario Cubano	0
Acción Republicana	5

Colegio 2, Barrio 2

Comunista	40
Liberal	72
ABC	1
Popular Cubano	1
Demócrata Republicano	45
Unión Nacionalista	81
Realista	0
Agrario	0
Conjunto	0
Revolucionario Cubano	0
Acción Republicana	0

Colegio 2, Barrio 3

Comunista	12
Liberal	44
ABC	3
Popular Cubano	3
Demócrata Republicano	44
Unión Nacionalista	83
Realista	7
Agrario	0
Conjunto	23
Revolucionario Cubano	16
Acción Republicana	10

Colegio 4, Barrio 3

Comunista	16
Liberal	36
ABC	3
Popular Cubano	3
Demócrata Republicano	28
Unión Nacionalista	83
Realista	2
Agrario	0
Conjunto	24
Revolucionario Cubano	12
Acción Republicana	4

Colegio 3, Barrio 3

Comunista	16
Liberal	49
ABC	2
Popular Cubano	2
Demócrata Republicano	24
Unión Nacionalista	7
Realista	2

LA HABANA

Agrario	0
Conjunto	11
Revolucionario Cubano	23
Acción Republicana	4

Colegio 5. Barrio 2.

Comunista	17
Liberal	57
ABC	3
Popular Cubano	0
Demócrata Republicano	9
Unión Nacionalista	42
Realista	3
Agrario	1
Conjunto	17
Revolucionario Cubano	20
Acción Republicana	8

NOTA OFICIAL DADA POR LOS LIBERALES

En las oficinas del Partido Liberal, situadas en Carlos III y Castillejos, hasta las doce de la noche, se tenía conocimiento del escrutinio verificado en sesenta y siete colegios de esta Capital, con el resultado siguiente:

Revolucionario Cubano (Auténticos)	3,123
Unión Nacionalista	2,580
Partido Liberal	2,231
Partido Comunista	1,845
Demócrata Republicano	1,748
Acción Republicana	1,326
Partido ABC	1,026
Conjunto N. Democrático	1,000
Revolucionario Cubano (Realista)	382
Agrario Nacional	276
Popular Cubano	203

El total de electores en los 67 colegios fué de 15,748 votos.

EL RESULTADO DE LAS ELECCIONES EN GUINES

Nuestro corresponsal en Güines nos da sus impresiones sobre el resultado de las elecciones de ayer, en esa localidad

Según nuestro informante el primer lugar lo ocupan los nacionalistas por una gran mayoría sobre los liberales, que a su vez son seguidos por el Partido Unión Revolucionaria Comunista, estando ocupado el cuarto lugar por el PDR.

SANTIAGO DE LAS VEGAS, noviembre 15. DIARIO. Habana.—A las tres de la tarde, terminó la votación en todos los colegios del término, no habiéndose registrado ningún incidente durante el día en todo el término municipal. A pesar de llover durante todo el día, la votación estuvo muy animada, pues en todos los colegios se veían grandes colas de votantes con deseos de ejercer el sufragio.—Manuel Perera, corresponsal.

REGLA, noviembre 15. DIARIO. Habana.—El resultado de las elecciones en Regla, ha sido el siguiente: primer lugar, Partido Revolucionario Cubano, con 2,120 votos; segundo lugar, Unión Nacionalista, con 1,705 votos. Siguiéndoles en orden de votación, los partidos Revolucionario Comunista, Acción Republicana, Partido Liberal, Demócrata Republicano, Conjunto Nacional Democrático, «A B C», Partido Nacional Revolucionario, Popular y Agrario.

Ha sido muy elogiado el comportamiento de las fuerzas de la Marina y de la Policía Nacional, que dieron toda clase de garantías a los ciudadanos.

El Partido Revolucionario Cubano habiendo inscripto 1,700 electores, en la elección ha llevado a votar 2,120.

Madruga

MADRUGA, noviembre 15. DIARIO, Habana.—Con gran animación concurrió el electorado a los comicios. Los colegios funcionaron sin interrupción, no habiéndose registrado ningún incidente. — Fernández Ruano, Corresponsal.

Entusiasmo en Santiago de las Vegas

SANTIAGO DE LAS VEGAS, noviembre 15. DIARIO.—Ha concurrido con gran entusiasmo el electorado a los colegios, los que se hallan funcionando normalmente en todo el término. No se ha reportado ningún incidente. Se estima que votará más del ochenta por ciento del cuerpo electoral. MANUEL PERERA, Corresponsal.

SE CELEBRARON CON TRANQUILIDAD LAS ELECCIONES EN MARIANAO

MARIANAO, DIARIO. Habana noviembre 15.—Dentro de la mayor tranquilidad y entusiasmo se celebraron las elecciones en este término, funcionando 132 colegios, sin que se haya registrado caso alguno de alteración del orden. Calcúlase que ha votado un ochenta por ciento del electorado.

Compraba votos en la Ceiba

En la Jefatura de Policía denunció Faustino Soto Bertot, natural de Manzanillo, estudiante, de 28 años de edad y vecino de 8 y Primera, que estando situado frente a un colegio en la calle Real, en La Ceiba, vió a un individuo nombrado Juan Duarte Bargalló con cinco cédulas electorales, y al pregúntarsele qué hacía con ellas le manifestó que eran de familiares suyos, estimando que se dedicaba a comprar votos. El acusado no fué detenido, pero se le dió cuenta del caso al Juez de Instrucción.

Protestan el Colegio número 15

El doctor Guillermo Belt, candidato a la Constituyente, protestó en la Junta Municipal Electoral al colegio número 15 de los Quemados, manifestando que cerraron las puertas y no dejaron entrar a nadie. La Junta designó a los inspectores Lefebre y Castellanos para investigar el hecho.

La mayor concurrencia comicial

AGUACATE, noviembre 15. DIARIO. Habana.—Las elecciones en este término, fueron celebradas dentro del mayor orden, concurriendo el más elevado porcentaje del electorado que se recuerda. Se desconoce el resultado de la votación. FERNANDEZ OLLER, Corresponsal.

Cifras de Calabazar

CALABAZAR, de la Habana, noviembre 15. DIARIO. Habana. Las elecciones se efectuaron normalmente. Votó un 80%. Los partidos del Gobierno obtuvieron 571 votos y los de la oposición 693. El primer lugar lo obtuvo el Partido Revolucionario Cubano con 338 votos; el segundo lugar, correspondió a Acción Republicana con 186 votos. SUAREZ DUMAS, Corresponsal.

Inmensa votación en Jaruco

JARUCO, Noviembre 15. DIARIO. Habana.—Con el mayor orden, sin incidents ni protestas, se han celebrado las elecciones en este término municipal. Todos los partidos en lucha han trabajado con entusiasmo a caza de electores. En la ciudad la votación sobrepasa del 90 por ciento, no así en los barrios rurales que no llegó al 60 por 100. Se están haciendo los escrutinios, pero aun no se sabe quiénes son los que obtengan mayoría en la votación.

Campa, Corresponsal.

Punta Brava

PUNTA BRAVA, Noviembre 15.—DIARIO. Habana.—Las elecciones constituyentistas celebráronse con gran orden y entusiasmo en esta localidad, así como en los barrios de Guatao, Cangrejeras y San Pedro. Auténticos, Demócratas, Conjuntistas, Liberales y Republicanos demostraron gran pujanza.

José A. López, Corresponsal.

MATANZAS

VOTOS COMPUTADOS EN 60 COLEGIOS DE LA PROVINCIA DE MATANZAS

Datos del Tribunal Superior Electoral

Liberal	2,603
Revolucionario Cubano	2,377
Acción Republicana	1,940
Demócrata Republicano	1,444
Conjunto	958
Unión Nacionalista	862
Comunista	833
ABC	828
Realista	607
Popular Cubano	33
Agrario	1

En Juan Gualberto Gómez

JUAN GUALBERTO GOMEZ, noviembre 15. DIARIO. Habana.—Celebradas las elecciones a la Asamblea Constituyente en este término con absoluta tranquilidad, habiendo votado un 76 por ciento del electorado GUTIERREZ, Corresponsal.

Sin incidentes en Manguito

MANGUITO, Nov. 15. DIARIO.—Con completa tranquilidad se celebraron las elecciones. Según datos que hemos obtenido de la Junta Electoral aquí ha votado más del 68 por 100 de los electores. No tenemos noticias de que en ninguno de los barrios haya habido incidentes.

Carrio, Corresponsal.

Escrutinio en Calimete

CALIMETE, Nov. 15. DIIARIO. Habana.—Con animación y entusiasmo se han celebrado las elecicones aquí. He recorido los distintos barrios de esta Villa y acusan el siguiente escrutinio total: Calimete, 1,936 votantes; Amarillas, 1,598; Manguito, 1,895; Dos Hermanos, 210; Céspedes, 720. Las fuerzas públicas cuidaron del orden, que se mantuvo.

Dr. García, Corresponsal.

En Limonar

LIMONAR, Nov. 15. DIARIO. Habana. Terminaron las votaciones en las elecciones constituyentes en todo el término sin que se registraran incidentes, votando aproximadamente el 70 por 100 del electorado. Las autoridades locales actuaron con absoluta imparcialidad.

Martínez, Corresponsal.

Informe de Cárdenas

CARDENAS, Nov. 15. DIARIO.—Habana.—Se han celebrado las elecciones constituyentes en este término. Ha reinado el entusiasmo entre el electorado. Se calcula que la votación fué de un 70 por 100.

González Bacallao, Corresponsal.

Escrutinio de Canasí

CANASI, noviembre 15. DIARIO. Habana.—El resultado de la votación en los colegios 1 y 2 de Cabecera Canasí, fué el siguiente:

Liberales, 202; Nacionalistas, 66; Demócrata Republicano, 107; Conjunto Nacional, 7; Acción Republicana, 29; Revolucionario Auténtico, 56; Realista, 4; ABC, 1. Faltan seis colegios por escrutar. Completa tranquilidad ha reinado.—Palma, corresponsal.

SANTA CLARA

59 COLEGIOS DE SANTA CLARA

Resultado de los escrutinios en 59 colegios de la Provincia de Santa Clara, según datos del Tribunal Superior Electoral:

Demócrata Republicano	2.641
Auténticos	2.012
Liberal	1.595
A. Republicana	1.193
Nacionalistas	920
Comunistas	865
Conjunto	831
Realistas	563
ABC	550
Agrarios	31
Popular	44
Total de votos	11.297

Alta votación en Yaguajay

YAGUAJAY, noviembre 15. (Por telégrafo, al DIARIO).—Fueron celebradas las elecciones en todo el término en medio del orden más absoluto. En la cabecera del municipio votó el setenta por ciento del electorado, según todas las impresiones, Soler, corresponsal.

Desarrollo en Sagua la Grande

SAGUA LA GRANDE, noviembre 15. DIARIO. Habana.—Las elecciones desenvuélvense dentro de la mayor armonía y entusiasmo, registrándose ligeros incidentes sin importancia. Los electores de los partidos de oposición votan con gran entusiasmo, así como los gubernamentales. La Guardia Rural y la policía custodian los colegios, brindando garantías a todos. Isoba, corresponsal.

Mayoría femenina en Sagua la Grande

SAGUA LA GRANDE, noviembre 15. DIARIO.—En el recorrido efectuado por los colegios electorales urbanos y rurales reina absoluta tranquilidad, efectuándose la votación desde las siete de la mañana, con entusiasmo. La mujer es la que tiene más porcentaje de elección. Todos los candidatos, tanto de la oposición como los gubernamentales luchan con bríos, prometiendo ser las elecciones muy reñidas.—Isoba, corresponsal.

Calabazar de Sagua

CALABAZAR DE SAGUA, noviembre 15. DIARIO.—Las elecciones continúan normalmente. Casi toda la población electoral acude a los colegios. Reina en todo el término la mayor tranquilidad.—Nena Horta, corresponsal.

De Trinidad

TRINIDAD, noviembre 15. DIARIO. Habana.—Las elecciones transcurren con mucho orden y mucha apatía por parte del electorado. Si no se animan más tarde, la votación será muy reducida. El día está frío e igual los colegios. Los candidatos y directores políticos procuran mover sus fuerzas en vista del desailento.—Gándara, corresponsal.

Votación crecida

PLACETAS, noviembre 15. DIARIO. Habana.—Transcurrieron con orden y entusiasmo las elecciones, estimándose que ha votado más del sesenta por ciento del electorado. No se conoce de ningún incidente. La fuerza pública tiene el aplauso unánime del pueblo por su disciplina y corrección Banga, corresponsal.

Elevado porcentaje en Caibarién

CAIBARIEN, noviembre 15. DIARIO. Habana.—A las tres de la tarde se ha cerrado la votación en los colegios, que comenzó a su hora con toda normalidad. Se ha notado gran entusiasmo. La votación ha sido movida, no registrándose incidentes. Encomiada la actuación de la fuerza pública. Se estima que ha votado un elevado tanto por ciento de electores. Antero Morales, corresponsal.

Totales de votantes

RANCHO VELOZ, noviembre 15. DIARIO. Habana, Acaban de cerrar los colegios. Calcúlase que ha votado el ochenta por ciento. No puede estimarse todavía el resultado. En el colegio número 1, votaron 217; en el número 2, votaron 223; en el número 3, votaron 224. Transcurrió el día pacíficamente.—Sarabia, Corresponsal.

Cifras de Rancho Veloz

RANCHO VELOZ, noviembre 15. DIARIO. Habana. En el colegio número 2 de Santa Fe obtuvieron los nacionalistas 97 votos; liberales 41; Conjunto 16; realistas 5, comunistas 2, populares 1; menocalistas 10; auténticos 32; ABC 1; republicanos 8; PAN 1.—Sarabia, corresponsal.

Resultados en Rancho Veloz

RANCHO VELOZ, noivembre 15. DIARIO. Habana. El resultado de las elecciones en el colegio de Santa Fe fué el siguiente: nacionalistas 99; liberales 47; conjunto 20; realistas 5; comunistas nada, populares nada, PAN 1; menocalistas 13; auténticos 20; marianistas 13 ABC, 3.—Sarabia, Corresponsal.

Yaguajay

YAGUAJAY, noviembre 15. DIARIO.—A las 9 a. m. informa la Junta Municipal electoral, que funcionan normalmente todos los colegios de esta cabecera y Meneses. Sin noticias del resto del Término. Reina entusiasmo. SO

ULTIMADOS YA EN CHICAGO LOS PREPARATIVOS PARA LA REUNION PANAMERICANA DE MUNICIPALISTAS

HABANERAS

LA MODA ACTUAL

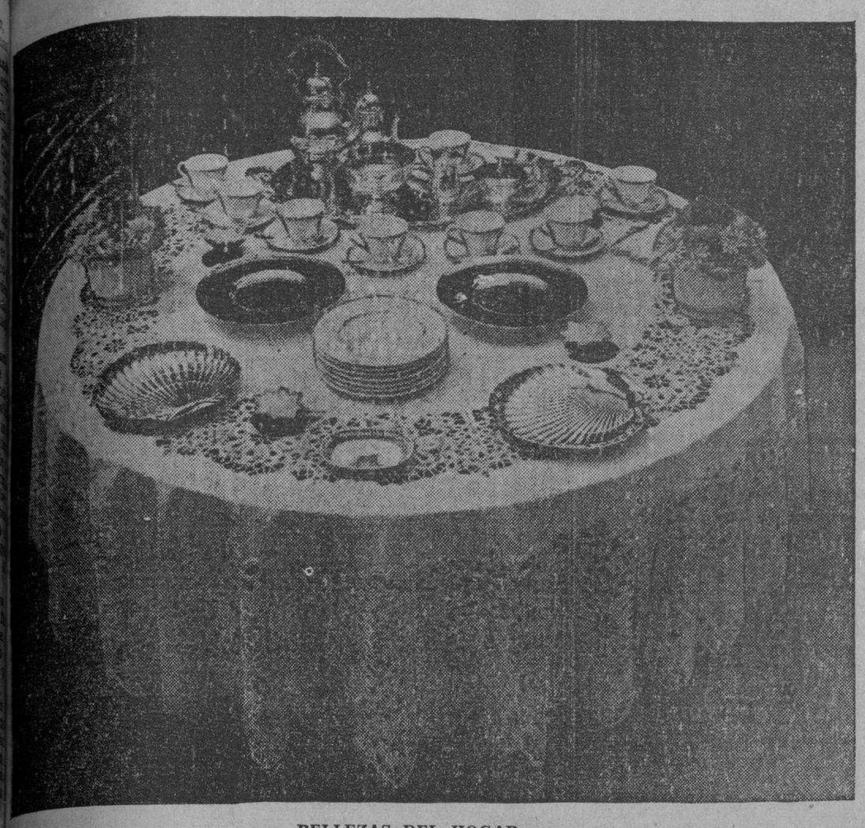

BELLEZAS DEL HOGAR

Esta es una forma de preparar la mesa para el desayuno. Una simple «mat» o esterilla es todo lo que se necesita para su arreglo.

Una vez porque la guerra impone sacrificios sin cuento a las naciones que se lanzan a ella, es lo cierto que muchas otras que gozan del bien inapreciable de la paz se está acentuando en el hogar la nota de refinamiento. Por lo menos, tal es la observación que se está haciendo en estos días en Norteamérica, donde el pensamiento unánime de las madres se eleva al Creador en un supremo ruego: «Señor, mantennos libres de la guerra!»

¿Y hay nada más refinado que una mesa bien puesta, una mesa con un mantel semejante al de la fotografía que ilustra este artículo?

TINTURAS Y PERMANENTES

A las muchas personas que nos piden consejo sobre el efecto que hacen los permanentes en el cabello teñido, podemos decir, perfectamente documentado, que si la tintura usada es de buena calidad, no daña en absoluto el cabello, dejando la ondulación igual que si no estuviese teñido.

Ningún peligro puede haber usando líquidos de primera, como los que emplea la **Casa Dubic**, y procedimientos adecuados para la ondulación, que hoy se hace contando con que el cabello es corriente que se tiña.

NOTAS DE PARIS

Se predice que los pullovers de muselina negra, **chez Le-Marchand** tendrán gran éxito a ambos lados del Atlántico. Esta modista hace copias exactas del **sweatshirt** y **sweater** con cuello «tortuga», en chiffon adornado con aplicaciones de terciopelo incrustadas, haciendo el mismo efecto que los antiguos brocados de Ultrecht. Modelos de más vestir están ricamente bordados con lentejuelas. Algunos **sweaters**, hechos con tiras de seda tejidas a mano y encaje de **chenille** son recogidos en el cuello alto con una cinta verdiza. Las blusas para calle son de un nuevo fieltro **Rodier**, un tanto muy abrigador, pero tan suave como el **jersey** más fino. Son del corte de falda, dando el efecto de un vestido enteró, que a veces son drapeados a la cintura o si no llevan un cinturón del mismo color.

Los últimos modelos de tipo **sport** creados por **Le-Marchand** son las blusas Polonesas—antes las llamábamos blusa-risa—; éstas son de paño escocés y en el cinturón del mismo color y tela, una gran bolsa adornada con flecos. Las muchachas elegantes la combinan con falda de ante o **slacks** para el campo o **sports**; **Le-Marchand** también presentó un grupo de camisas clásicas de franela, en telas con dibujos, cuadritos o paño escocés. Están adornadas con vivos de **surah** de color, haciendo conjunto con una bufanda de la tela de los vivos. Se cierran con botones dorados o plateados de tipo militar o monedas tirolesas. Son **chic** combinadas con traje de **tweed**.

Bucheron tiene una nueva colección de bolsas y carteras de la temporada actual.

En los modelos para más vestir, suaves y gigantescas bolsas en forma de sobre tienen media vara de ancho. Son de antílope negro y la cartera, redonda o cuadrada, suele ser de gran novedad, rodeada con pasamanería también hecha a mano.

Algunas, en forma de bolsa, caen de múltiples cordones. Son de antílope negro, adornado con tiras de antílope rojo y pasmanería en cordones rojos y negros, trabajados en alto relieve.

LA TINTURA EN EL CABELLO

Es muy delicada la aplicación de tinturas para el cabello no siendo dadas por personas que conozcan el modo de emplearlas, así como la clase de tinte que se usa.

Para evitar trastornos recomendamos una visita a la **Casa Dubic**, donde aplican la **Tintura Oriental Iris**, que es la que con más éxito se usa, en el color que se desee, siendo la mejor tintura que se conoce, empleándose dentro de la técnica más moderna.

NACIMOS PARA EL BIEN

¿Qué es la vida?, pregunta adolorido
un pobre trovador,
que cargando tristezas de un amor
vive muriendo por lo que ha sufrido.

Otro que canta, triunfador de amores,
y que goza en el vivir
le repite, ocultando sus dolores:
es la vida, «nacer, luchar, morir».

* * *

Duda, recelo, fe desvanecida
por duro desengaño,
es parte en el luchar de nuestra vida
apurando el acíbar del engaño.

Luchamos por riqueza y por poder,
por el oro luchamos;
y rindiendo la jornada, al fenecer,
ciegos, ignoramos,
que en el mundo incomprensible del no ser
nuestras deudas pagamos;
ya que tan sólo para el bien nacimos
y no para vivir como vivimos...

ANONIMO

Noviembre de 1939.

MENU DEL DIA

Almuerzo

Jugo Fitz cocktail.
Huevos con crema.
Pescado rebozado.
Pollo en cazuela.
Pimientos rellenos.

Comida

Sopa de fideos con menudos.
Empanaditas de langosta.
Pollo asado al horno.
Ensalada de tomates.
Pastel de manzana.

RECETAS DE COCINA

Plátanos rebozados

Se cortan los plátanos a lo largo, espolvoreándolos con azúcar y unas gotas de ron. Aparte se hace una pasta con harina de Castilla, leche y las claras de tres huevos batidos a punto de nieve con sus yemas y un poco de azúcar. Se pasan los plátanos por esta crema y se fríen en manteca. Se colocan en una fuente, sirviéndose con la salsa siguiente: se echa en la sartén media taza de azúcar y cuando esté dorada se le agrega un vaso de vino seco, mantequilla y canela, dejándose cocinar hasta que se espese.

M. R. de FONTANILLS

RECIBIO OTRA DE LAS SEÑORAS HERIDAS EN UN CHOQUE

Amada Bendón Rendón, de 48 años de edad, que en días pasados fué atropellada por un auto en la Calzada de Columbia y 8, y que se encontraba ingresada en la clínica «Cuatro de Septiembre», falleció a consecuencias de sus heridas. Esta es la segunda víctima de las lesionadas en ese accidente que fallece, encontrándose el resto en grave estado también.

El chofer Angel Martínez, que está prófugo y al que se acusa de homicidio y robo en La Gabina, fué insultado de cargos en el día de hoy por el Juez de Instrucción, en relación con el robo.

LA LLUVIA EN LA REPUBLICA

Según el comunicado cotidiano que nos remite el Jefe del Centro de Telégrafos, señor Pedro Pablo Torres, en las últimas veinticuatro horas, vencidas al mediodía de hoy, ha llovido en los siguientes lugares:

En toda la provincia de Pinar del Río y de la Habana, Banagüises, Cidra, Cabezas, Alacranes, Unión de Reyes, Coliseo, Bolondrón, Jagüey Grande, Matanzas, Sagua la Grande, Quemado de Güines, Jorobada, Mataguá, Cabaiguán, Tunas de Zaza, Mata, Unidad, Encrucijada, Esperanza, Cifuentes, Buenavista, Vega Alta, Carmita, Santa Clara, Morón, Velasco, Esmeralda, Jaronú, Nuevitas, Manopla, Santa Cruz del Sur, Guáimaro, Martí, Cascorro, Palo Seco, Sibanicú, Najasa, Camagüey, Florida, Agramonte, Baraguá, Céspedes, Lugareño. En toda la zona de Bayamo, Songo, La Maya, Imías, Mayarí, Preston.

En los demás lugares, no llovió.

EN EL FERRY "ESTRADA PALMA" HAN LLEGADO VARIOS CABALLOS PARA LAS PROXIMAS CARRERAS

Sólo tres barcos salieron ayer. Anoche llegó el «Sessa», de Valparaiso. Llegó el Presidente del club de base ball Brooklin. Embarcó la bailarina japonesa señora Sai Sheki

El «Florida»

Con carga general, correspondencia pública y 190 pasajeros llegó ayer mañana de Miami el vapor americano «Florida», correo de la Peninsular y Occidental S. S. Co., de cuya lista de pasajeros hemos anotado los siguientes nombres: Juan M. Gómez y Martí, Victorio Dion, Ricarda E. de Martín, Pascuale de Simone, Oliver K. Doty, Ofelia Rionda, Eloísa Fernández de Martí, I. A. Estrada, Henry Saunders, Manrique Palacios, Theodore Bailey, Manuel Ruiz Santiago Saiz Angélica P. de Forcade, Julio Forcade, Manuel F. de Cuncha, Emilia B. de Macías, Jorge Varona y señora, Armando Massa, Mario Casanova, José M. Romariz, José Rovira y familia, María A. Verde, Emilio Mariani, Ramón Barrios y señora, Camilo Rodríguez, Miguel A. Lasa, Secretario de Legación, que actualmente presta servicios en la Embajada de Cuba en Washington, a quien acompaña su esposa; señor Ramón García y señora, Francisco Ceideirine, Miguel Petich, Adolfo F. Arenas, Celia H. Gato e hijos, Henry G. Smith y señora, Dionisio Velasco y señora, Eduardo R. Almeyda, y señora; Higinio Fanjul y señora, Guillermo Schyneider y familia, Gerardo Coyula, Forfirio Estévez, José M. Jaume, Benigno Díaz, Antonio Coroalles y familia, Luise Oliver, Lydia Escobar, Sotero Quevedo, Enrique F. Soto, y señora; Carlos Sánchez y señora, Marta y Adriana Moenck, Aurelia Aróstegui, Emilia Montolieu, Raoul Mendoza y señora, Dominico Yepe, el industrial señor Ramón Crusellas, Asunción Quintas, Carmen Crusellas, Rodolfo Alvarez, Ramón Otero, Eudaldo Bonet, Alfredo Antonetti, Horacio González Arrieta y señora, René Rocha y familia, Josefa López, Emilio Pérez. Juan A. Mayo y señora, Eduardo Robinson y familia, Mr. Harry Gilbert Smith, auixliar del Vicepresidente de la Wells Fargo Express, los artistas cubanos Tomás Ríos y Agustín Pérez y señora, y otros.

Trajo el «Florida» doce automóviles.

De la vía aérea

Cubriendo el servicio regular de la Pan American Airways Inc. llegaron ayer de Miami al aeropuerto del Arsenal, los aviones NC 752 V y NC 15375 que trajeron en total 54 pasajeros, figurando entre ellos los señores: Eugenio Peterson, Orien B. Smal'l, el artista alemán Kurt Serwescher, Daniel Reaud.

El Presidente del club americano de base ball, de la Liga Nacional, Brooklyn, Mr. Laruy M. Phail, a quien acompaña su esposa, el señor Gilbert Vega, Margarita González, el médico inglés John Westwater, Florence Cicero, Clara B. Laine, el editor americano Harry Smith, el piloto de esa misma nacionalidad Berhard Mayer, el violinista italiano señor Orlando Barrera, que ofrecerá varios conciertos en la Filarmónica de la Habana.

Por esta vía salieron los señores Antonio López, músico cubano de la Orquesta de Cugat, el escritor japonés señor An Hitshusho, a quien acompaña su esposa la bailarina de fama mundial señora Sai Shoki, los cuales permanecieron varios días en la Habana habiendo sido despedidos por el Ministro del Japón en Cuba.

El señor Jorge Torregrosa, Director de Fletes de la Lykes Bross, que estuvo en la Habana para asistir a la Conferencia de Fletes celebrada por los distintos representantes de Compañías americanas de vapores.

El doctor Carlos M. Morán, abogado consultor del Municipio de la Habana, quien asistirá a la Convención Intermunicipal, internacional, que se celebra en Chicago; el abogado doctor Mario Lamar, el médico cubano doctor Raoul Navarrete, Ernestina Pereda, Emil Kuhn, Pascuale Agostino, y otros hasta el número de 34.

El «Munargo»

Después de las siete de la noche de ayer zarpó de este puerto en su viaje de regreso a New York, vía Miami y Nassau, el vapor americano «Munargo», que se halla al servicio de la Gran Flota Blanca, habiendo tomado en la Habana un buen tonelaje de productos cubanos así como pasajeros entre los que se encuentran los señores: H. Morse y J. Harband, Directores de Fletes de la Seatrain Line y Ward Line, respectivamente que asistieron a la Conferencia de Fletes celebrada en la Habana recientemente.

El señor Julián Valiente, Jefe del Departamento de Fletes de la United Fruit en la Habana el señor Arturo Orta, Agente de Compras de la propia compañía naviera, los señores Enrique Valiente y Ricardo Vidal y otros.

El «Talamanca»

En ruta a New York cruzará hoy por nuestro puerto, procedente de Cristóbal, el vapor americano «Talamanca», de la Gran Flota Blanca, que trae pasajeros para la Habana así como carga de frutas y pasajeros en tránsito, para el referido puerto norteamericano hacia donde también llevará productos cubanos y pasajeros.

Un ferry

Procedente de Port Everglades y con carga general, llegó ayer el ferry americano «Estrada Palma», que también trajo como pasajeros cuatro empleados de cuadras de caballos de carrera, que vienen cuidando algunos de esos ejemplares que fueron traídos en dicho buque.

Las salidas

Durante el ida de ayer salieron los vapores: «Estrada Palma», que regresó al puerto de su procedencia; «Quirigua», para Cristóbal, y «Munargo» para Miami.

El «Cuba»

Esta tarde llegará a la Habana, procedente de Tampa y Key West, el vapor americano «Cuba», de la Peninsular y Occidental S. S. Co., que trae carga general, correspondencia y pasajeros.

Otros barcos que se esperan

Mañana son esperados los vapores «Ulúa», de la Gran Flota Blanca, que viene de Tela, en ruta a New Orleans y «Cefalu», de la Vaccaro Line, que procede de New Orleans, en ruta a Centro América.

El «Sessa»

Con carga general, llegó anoche, procedente de Valparaíso y escalas, el vapor «Sessa».

Acuartelada la Policía Marítima

Con motivo de las Elecciones celebradas ayer, durante todo el día hasta las seis de la tarde, estuvo acuartelada la Policía Marítima, habiendo cubierto las postas los miembros de la misma, portando armas largas.

LESIONADO CASUAL

Oscar Lantigua Jer, vecino de la finca «La Esperanza», en Artemisa, sufrió lesiones de carácter grave, preparando unos polines en su casa.

JUGANDO AL FOOT BALL

Juan Vila Portomeñe, vecino de Núñez 8, en Almendares, sufrió lesiones de carácter grave, cuando jugaba al foot ball en Campo Armada.

EXISTE MUCHA EXPECTACION POR ESCUCHAR A BERUFF Y DEMAS DELEGADOS HABANEROS

En dicha reunión tratarán principalmente de establecer la vida económica de la Comisión Panamericana de Cooperación Municipal que radica en La Habana y de fijar la sede del futuro Congreso

REITERA SU PETICION DE LICENCIA EL SEÑOR ALCALDE MIENTRAS EL SECRETARIADO PREPARA LOS PROYECTOS

Por los miembros delegados de la «Comisión Panamericana de Cooperación Municipal» en los Estados Unidos de Norte América, profesores Louis Brownlow y Daniel W. Hoan, se han ultimado ya en Chicago todos los preparativos para la reunión que dicho organismo celebrará en la mencionada ciudad norteamericana del 20 al 25 de los corrientes.

La reunión aludida tendrá efecto en el edificio del Public Administration House de Chicago, cedido galantemente al efecto y como primer número del programa combinado figura el recibimiento y acogida al Presidente de la «Comisión Panamericana de Cooperación Municipal», doctor Antonio Beruff Mendieta y a su distinguida esposa, la señora Gloria Guerra de Beruff Mendieta, que embarcarán mañana por la tarde rumbo a Miami. Esa oportunidad, según se nos informa, será aprovechada por los señores Bronwlow y Hoan y sus respectivas esposas, para devolver al matrimonio Beruff-Mendieta el sinnúmero de cortesías de que les hicieron objeto a ellos cuando su visita a La Habana, durante la memorable celebración del «Primer Congreso Panamericano de Municipios» en noviembre del año anterior.

Los otros miembros de la Delegación Cubana, doctores Gustavo Gutiérrez y Carlos M. Morán, serán objeto asimismo de delicadas atenciones en reciprocidad a las que brindaron en la propia ocasión oficial.

A la reunión de Chicago concurrirán, además de los miembros de calidad de obervadores y según nota Comisión, varios municipalistas en ticias, existe mucha expectación por escuchar al Alcalde de La Habana, doctor Antonio Beruff Mendieta disertando sobre temas de su especialidad, como los señalados «B», «D» y «E» del siguiente temario aprobado:

I.—Labor de la Comisión.—Considerar las posibilidades de Cooperación Intermunicipal en cada país en particular sobre los siguientes puntos:

A. Nacional.—Considerar la situación presente de cada país en el continente americano con respecto a la cooperación y organización intermunicipal nacional, las posiblidades de futuro desarrollo de tales organizaciones y cooperación nacional y examinar e informar acerca de lo que una organización central panamericana podrá hacer para mejorar y estimular la cooperación municipal dentro de cada nación por separado.

B. Panamericano.—Examinar e informar sobre las posibilidades y la probable utilidad de una organización intermunicipal panamericana continua.

C. Internacional.—Examinar las posibilidades y utilidades de cooperación entre organizaciones panamericana y las organizaciones internacionales mundiales.

II.—Reorganización del Secretariado.

A. Administración del Secretariado.
B. Finanzas.
C. Personal.
D. Métodos de intercambio de información y publicación por medio del Secretariado.

III.—Reglas y disposiciones de Gobierno para:

A. La Comisión.
B. El Secretariado.

IV.—Análisis de los resultados del Primer Congreso Panamericano de Municipios en las actividades de los municipios de América.

V.—Consideración de métodos y oportunidades para la convocatoria y organización del Segundo Congreso Panamericano de Municipios.

Nueva solicitud de licencia del señor Alcalde

Mientras en los Estados Unidos de Norteamérica se tiene tan favorable opinión del Presidente de la «Comisión Panamericana de Cooperación Municipal», doctor Antonio Beruff Mendieta, éste, en su calidad de Alcalde de la Habana, sufre la inesperada inconveniencia del veto del señor Gobernador Provincial al justo acuerdo que tomó a su favor hace poco el Ayuntamiento, concediéndole una licencia para trasladarse a Chicago, y cinco mil pesos de gastos de viaje para la Delegación que él presidirá con ese motivo.

Por lo pronto, falto de la oportuna notificación oficial, el Mayor Beruff Mendieta se ha dirigido a la Cámara Municipal solicitando se considere la referida disposición, «ya que por la Prensa diaria ha podido enterarse del fallo adverso del señor Gobernador de la Habana.»

—Qué hermoso homenaje ha rendido el señor Alcalde a la prensa cubana,—se comentaba ayer en el Municipio,—ante ese testimonio de crédito y confianza que el doctor Beruff Mendieta nos rendía, confiando a una simple noticia su resolución oficial.

Sin embargo, el Consistorio no pudo enterarse de ese nuevo mensaje, toda vez que en lunes y martes anteriores faltó el quórum. Esta circunstancia no impedirá el viaje del Mayor de la Ciudad, ya que su ida a Chicago obedece a un compromiso intercontinental al que la representación máxima de la Capital no puede faltar sin desdoro para Cuba.

Hay la posibilidad, también, de que hoy mismo se reúna el Ayuntamiento en sesión extraordinaria, para reconsiderar el tantas veces citado acuerdo.

Cartera de Proyectos del Secretario General

Por su parte, el Secretario General Auxiliar de la «Comisión Panamericana de Cooperación Municipal», licenciado Carlos M. Morán, ha trabajado afanosamente en la preparación de la cartera de proyectos y asuntos que la Delegación Cubana presentará en la aludida reunión de Chicago.

Amigo íntimo y compañero del titular del cargo, señor José Luciano Franco, que se halla en uso de licencia por padecer de agotamiento nervioso por exceso de trabajo, el doctor Morán ha contado con su cooperación en todos los problemas del organismo, pudiendo afirmarse, por la compenetración que existe entre todos, que el señor Franco no estará ausente en Chicago sino más bien que su colega Morán representará a los dos.

En su difícil y abrumadora tarea, el Secretario de la Comisión ha contado con dos expertos empleados: la señorita Eloísa Moreno y el señor Eduardo Rey, capacitado intérprete este último y hombre de mucho mundo. Sobre la labor común de esos cuatro funcionarios—los señores Morán, Franco, Rey y la señorita Moreno;—descansa el Presidente Beruff Mendieta su confianza de que la asamblea de Chicago no sólo convalide la gestión hecha hasta ahora por la «Comisión Panamericana de Cooperación Municipal», sino que la capacite económicamente para ampliarla en Cuba

CRUCIGRAMAS

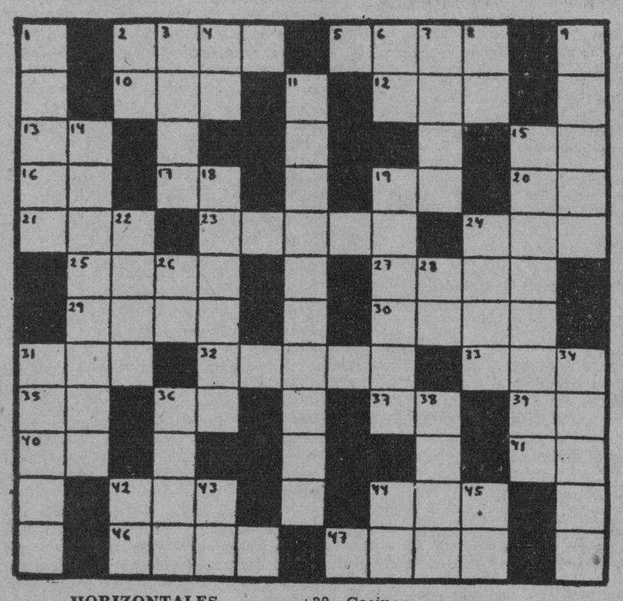

HORIZONTALES

2—Alero de tejado
5—Carta geográfica
10—Astro
12—Extensión de agua salada
13—Número romano
15—Artículo
16—Diptongo
17—Especie de flecha que usaban los antiguos turcos
19—Interjección
20—Afirmación Nacional
21—Artículo (pl)
23—Palma de Filipinas.
24—Adverbio de lugar
25—Substancia que producen las abejas
27—Tiempo del verbo tomar
29—Virtud, disposición, habilidad.
30—Cocinar
31—Tiempo del verbo unir
32—Aumentativo de sala
33—Nivel
35—Preposición inglesa
36—Interjección
37—Naipe
39—Preposición
40—Done
41—Terminación de aumentativo
42—Consonante
44—Ave trepadora que habita en el Brasil
46—Tela
47—Río de Asia

VERTICALES

1—Parte o división de alguna cosa con dependencia de ella
2—Moneda de cobre de los romanos
3—Papagayo
4—Contracción
6—Antes meridiano
7—Preposición
8—Terminación de infinitivo
9—Lisa
11—Río del Ecuador
14—Piedra preciosa
15—Lastimado, herido
18—Carruaje de dos ruedas
19—Casa pesada, tosca, deforme
22—Tratamiento de soberano que se daba en Francia
24—Adorar
26—Y o e (antiguo)
28—Pronombre
31—Estado musulmán del Sudán francés
34—Camino
36—Río de Noruega
38—Río de Colombia
42—Pronombre
43—Preposición
44—Antes meridiano
45—Marchar

A. L. G.

Solución al Crucigrama anterior

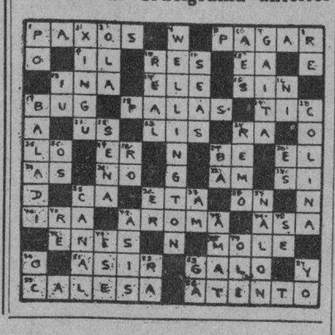

VEHICULOS CIRCULADOS

Por transitar con exceso de velocidad, ayer fueron circulados por la policía, los vehículos siguientes:

Séptima Estación: 32427.
Oncena Estación: 8210 y 77074.

MALTRATO DE OBRA

José Hidalgo Belot, vecino de Arsenal 156, fué detenido por acusarlo el menor José Manuel González, vecino de Misión 253, de haberlo maltratado de obra, lesionándolo.

SUFRIO LESIONES GRAVES

En el Primer Centro de Socorro fué asistido de lesiones de carácter grave, Pedro Cartaya Domínguez, vecino de Monte 157, que se produjo al caerse en su domicilio.

LA PATRULLA POLICIACA

TITINA LA MECANOGRAFA

EL PATO PASCUAL

EL PROFESOR NIMBUS

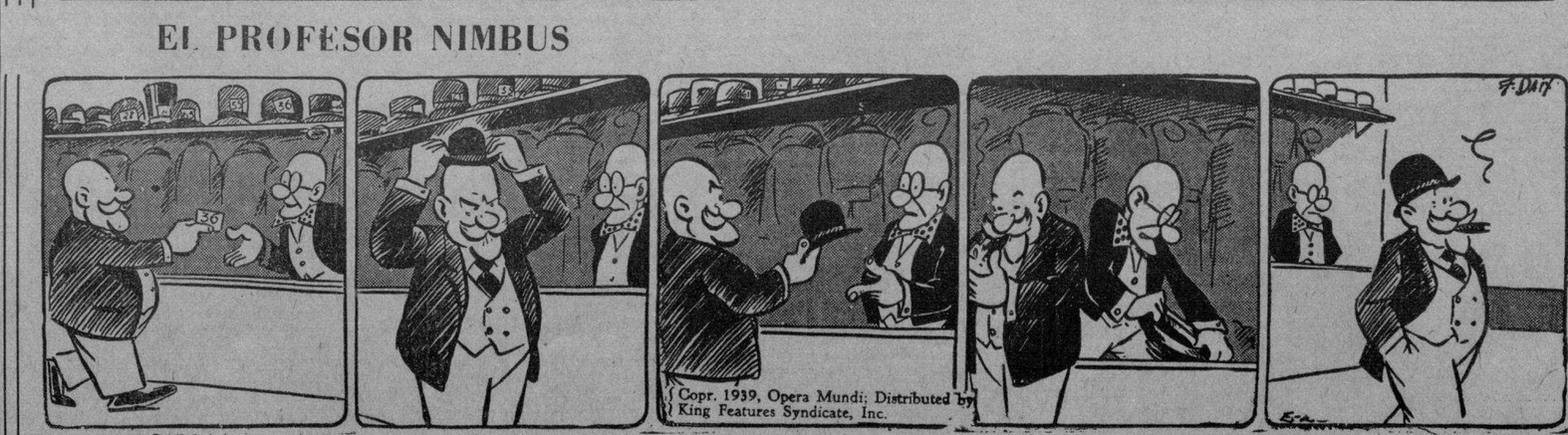

M.E.C.D. 2016

ESPAÑA DE NUEVO EN EL MERCADO SOLICITANDO OFERTAS PARA COMPRAR 60.000 TONELADAS DE CRUDO

LOS DETALLISTAS DE TABACO ACORDARON ADQUIRIR EN BREVE BONOS DE LA DEUDA EXTERIOR

El día 24 del actual celebrará la Asociación una junta general y en la misma se estudiarán otros problemas. En el próximo mes tendrán efecto elecciones de Directiva

Bajo la presidencia del señor José María de la Vega, y actuando en la secretaría el vicesecretario señor Manuel Gonzáuez Bermúdez, celebró su sesión mensual ordinaria la Junta Directiva de la Asociación de Detallistas de Tabacos y Cigarros, con la asistencia de los directivos señores Jesús Piñeiro Sánchez, José Ramón Pérez, Fabián Conde Fernández, Jesús Suárez Pastoriza, Guillermo Iglesias Sierra, Segundo Alvarez Fernández, Evaristo Menéndez García, Antonio Pedreira López, José Torreiro Vázquez, José Padrón Pérez, Evaristo Sendón Caamaño, José Lores Alonso, Braulio Menéndez Rubio, Darío Mosquera García y Felipe Alonso García.

Abierta la sesión a la hora para la cual fué convocada, se dió lectura a la convocatoria y orden del día, y, aprobada ésta, se procedió a la del mes anterior, que obtuvo la conformidad correspondiente. La Junta conoció luego del balance de la Tesorería, que comprende el mes de octubre pasado, y que arroja apreciable superávit; siguiendo a éste el movimiento de asociados, y la actuación de la Sección de Propaganda, los que fueron sancionados.

En minucioso informe, la Secretaría expuso las labores llevadas a cabo por la Junta Directiva, y también por las comisiones permanentes; el cual ampliaron el presidente social y el señor Conde Fernández, en relación con las reuniones celebradas por la Federación Nacional de Detallistas, y por el Comité Federativo para la Defensa de la Industria y Comercio de Cigarros.

Leído el informe del Departamento Legal, contentivo de los servicios profesionales prestados por el mismo a distintos socios, la Junta le dió su aprobación, después de quedar enterada del curso que siguen algunas gestiones encomendadas al referido Departamento.

Por los señores José María de la Vega, Alvaro M. García, Fabián Conde, José Ramón Pérez y la Secretaría, se presentaron a la Junta los temas acordados y enviados a la Federación Nacional de Detallistas, para ser insertados en la Orden del Día del IX Congreso de Detallistas, que se reunirá en la ciudad de Santiago de Cuba, en los próximos días 17, 18 y 19, y cuyos temas figuran el siguiente orden:

1—Regulación de Licencias Comerciales.

2—Promover la promulgación de una ley sobre Cartas de Ciudadanía.

3—En relación con la propaganda de cigarros.

4—Abolición del cobro indebido del impuesto de maternidad obrera, en lo referente a las asignaciones de los gerentes.

5—Reforma de cuota para los carnets de extranjeros comerciantes al por menor.

Enterada la Junta de la correspondencia cursada, y adoptados los acuerdos sobre la que fué sometida a su dictamen, se dió lectura al informe que presentó la Comisión de Hacienda, que propone se considere la conveniencia de intervenir una parte del capital efectivo existente, en la compra de bonos de la Deuda Exterior de la República. Aprobado este informe, se acordó elevarlo a la Junta General, para que decida en definitiva, en la asamblea que al efecto se convocará para el día 24 de los corrientes.

La Junta acordó dirigirse a las casas industriales del giro de construcción de vidrieras, en solicitud de precios para el servicio de reposición de cristales para el entrante año de 1940, y con el resultado de lo interesado, llevar a cabo la correspondiente subasta.

Después de tomarse otros acuerdos de menor importancia, se dió término a la sesión, una vez que quedó nombrada la Comisión que se encargará de confeccionar la candidatura que la Junta Directiva someterá a las elecciones que se celebrarán en los últimos días del mes de diciembre próximo venidero.

COTIZACIONES DE LA BOLSA DEL AZUCAR EN NEW YORK

NUEVA YORK, noviembre 15.—(Por el hilo directo de Luis Mendoza y Compañía.)

CONTRATO NO. 3

Meses	Abre	Max.	Min.	Cierre
Nov.	1.51	—	—	1.60
Ene.	1.82	—	—	1.79
Mar.	1.93	1.93	1.91	1.92
May.	1.96	1.96	1.94	1.95
Jul.	1.98	1.99	1.99	1.98
Sept.	2.02	2.03	2.02	2.02

CONTRATO NO. 4

Meses	Abre	Max.	Min.	Cierre
Dic.	145½	146½	146	145½
Ene.	—	—	—	148
Mar.	150	150½	149	150½
May.	152	152½	150	152
Jul.	153	153	152	153
Sept.	156	157½	156	157
Dic.	—	—	—	158½

LOS ULTIMOS CABLEGRAMAS FINANCIEROS

NEW YORK, noviembre 15.—Una de las materias primas que sufrió baja de precios esta semana ha sido el acero de desperdicio. Según «Iron Age», el precio declinó 80 centavos por tonelada en relación con la semana anterior, quedando ahora a $19.83.

LONDRES, noviembre 15.—El Comité de Control de la lana anunció que todavía no se ha llegado a ninguna decisión acerca de las licencias para la exportación de dicho producto así como para los precios de exportación.

PARIS, noviembre 15.—El Gobierno francés ha pospuesto hasta el 15 de enero, la declaración obligatoria de los valores extranjeros que tengan los ciudadanos franceses.

NEW YORK, noviembre 15.—La revista «Iron Age», en su edición de hoy dice que la presión que los consumidores de acero ejercen para lograr las rápidas entregas de sus órdenes crea una fuerte evidencia esta semana de que la producción de la industria siderúrgica que está en estos momentos operando a 1|2 punto de progreso sobre el nivel de la semana anterior, o sea al 93.1|2% está cambiando rápidamente a los productos acabados y que los inventarios de la mayoría de los consumidores todavía sigue muy por debajo de lo normal.

LONDRES, noviembre 15.—Créese que la reunión que celebrará hoy el Comité Internacional de Regulación del Caucho, comenzará a las 2:30 de la tarde.

NEW YORK, noviembre 15.—El consumo de caucho crudo por los fabricantes de los Estados Unidos durante el mes de octubre, se estima en 55,764 toneladas largas.

MANANA SE INICIARA EL IX CONGRESO NACIONAL DE LOS DETALLISTAS EN SANTIAGO

Deliberará acerca de los más serios problemas económicos del momento. Numerosos los temas presentados por todas las corporaciones de la nación. Texto íntegro del temario

Confirmando nuestra información de anteayer, anoche salieron para Oriente, por el tren central, los delegados del Centro de Cafés de la Habana, de la Asociación Hotelera de Cuba, de la Asociación de Detallistas de Tabacos y Cigarros, del Centro de Detallistas de la Habana y de la Asociación de Detallistas de Víveres Unidos, amén del presidente de la Asociación de Comerciantes e Industriales de Marianao.

Como hemos informado a nuestros lectores, esos delegados se dirigen a Santiago de Cuba para tomar parte en el Noveno Congreso Nacional de Detallistas, que tendrá efecto durante los días 17, 18 y 19 del actual.

En nuestra edición del domingo insertamos el programa íntegro de los actos que han de celebrarse en esos días en la capital de Oriente, y hoy damos a continuación el temario general al cual han de ajustarse las deliberaciones del Noveno Congreso Nacional de Detallistas. Es como sigue:

1—Actas Sesiones VIII Congreso.

2—Actas Junta Ejecutiva (Informe).

3—Informe de Tesorería.

4—Sobre Aplicación de las Ordenanzas Sanitarias. (Propuesto por el Centro de Detallistas de la Habana).

5—Impuesto a la Propaganda en cajetillas de cigarros. (Propuesto por la Asociación de Detallistas de Tabacos y Cigarros de la Habana).

6—Oponerse al aumento al 2% del Impuesto sobre la Venta y Entrada Bruta e interesar que pase dicho tributo a ser cobrado, mediante un aumento adecuado de la tasa tributaria, a las Aduanas, Centro de producción y distribución. (Propuesto por el Centro de Cafés de la Habana, Asociación de Detallistas de Víveres de la Habana y Unión de Detallistas e Industriales de Santiago de Cuba).

7—Uniformidad de precios para los productos que expenden los detallistas, teniendo en cuenta la elevación natural de costo cuando se tengan que pagar fletes. (Propuesto por la Asociación de Detallistas de Víveres Unidos de la Habana).

8—Cambio de sellos en el Impuesto de consumo a la Sal y de Azúcar. (Propuesto por la Cámara de Comercio de Cruces).

9—Mantenimiento del término de prescripción que para los comerciantes establece el Código de Comercio en cuanto a la acción fiscal del Estado para cobrar Impuestos, contribuciones y tasas. (Propuesto por el Centro de Detallistas de Cienfuegos y su Jurisdicción).

10—Interesar que los comerciantes detallistas paguen una cuota de Cinco pesos por el Carnet de Extranjero. (Propuesto por la Asociación de Detallistas de Tabacos y Cigarros de la Habana).

11—Cambiar la denominación de Bodega por la de Tienda de comestibles al por menor. (Propuesto por la Asociación de Detallistas de Víveres Unidos de la Habana).

12—Eximir a los patronos de responsabilidad por las infracciones que cometan los empleados al no proceder, en término a la renovación del Certificado de Salud. (Propuesto por el Centro de Cafés de la Habana).

13—Alcanzar que se convierta en Ley el Decreto de la Secretaría de Comercio estableciendo reglas normativas para la concesión de licencias para comercios de Bodega. (Propuesto por la Asociación de Detallistas de Víveres Unidos de la Habana).

14—Promover la promulgación de una Ley sobre Cartas de Ciudadanía. (Propuesto por la Asociación de Detallistas de Tabacos y Cigarros de la Habana y Cámara de Comercio de Cruces).

15—Modificación de los Impuestos por Pesas y Medidas y estableciendo cuotas fijas y que la contrastación se realice en el domicilio del contribuyente. (Propuesto por la Asociación de Detallistas de Víveres Unidos de la Habana).

16—Que no se aplique por departamento la Ley de Nacionalización del Trabajo en el giro gastronómico, dado que en dicho giro realmente no existe la clasificación por departamento. (Propuesto por el Centro de Cafés de la Habana y por la Asociación Hotelera de Cuba).

17—Creación de Impuesto sobre los vales y cupones que se utilizan como propaganda y tengan valor al portador. (Propuesto por la Asociación de Detallistas de Víveres Unidos de la Habana).

18—Regulación de Licencias comerciales. (Propuesto por la Asociación de Detallistas de Tabacos y Cigarros de la Habana).

19—Unificación de los comerciantes, por giro, en una o dos Instituciones que constituyan la representación de cada clase. (Propuesto por la Asociación de Detallistas de Víveres Unidos de la Habana).

20—Sistema para la práctica de las inspecciones en el impuesto sobre la Venta Bruta. (Propuesto por el Centro de Detallistas de la Habana).

21—Supresión del juego ilícito por el perjuicio que causa al comercio y al pueblo de Cuba. (Propuesto por la Asociación de Detallistas de Víveres Unidos de la Habana).

22—Que el carbón mineral sea considerado en su verdadera condición de producto de primera necesidad. (Propuesto por el Centro de Cafés de la Habana).

23—Impuesto Unico. (Propuesto por la Cámara de Comercio de Cruces).

24—Que los Comerciantes queden exentos de prestar fianzas con excepción de los casos de delitos graves. (Propuesto por la Asociación de Detallistas de Víveres Unidos de la Habana).

25—Abolición del sistema de estimado en las inspecciones de los Impuestos. (Propuesto por la Cámara de Comercio de Güines y Centro de Detallistas de Santa Clara).

26—Abolición del cobro indebido del Impuesto de Maternidad Obrera, en lo referente a las asignaciones de los gerentes. (Propuesto por la Asociación de Detallistas de Tabacos y Cigarros de la Habana).

27—Estudio de los procedimientos tributarios a fin de evitar injustos perjuicios a los contribuyentes. (Propuesto por el Centro de Detallistas de Cienfuegos y su Jurisdicción).

28—Construcción de Servicios Sanitarios públicos, subterráneos, en parques, plazas y plazoletas. (Propuesto por el Centro de Cafés de la Habana).

29—Que las inspecciones de los Impuestos sean realizadas únicamente por los Inspectores de la Secretaría de Hacienda. (Propuesto por la Cámara de Comercio de Cruces).

30—Reforma de la obligación de proveerse de certificado trimestral de contribuyente, quedando la obligación limitada a los que no realizan sus compras en el propio comercio. (Propuesto por el Centro de Cafés de la Habana).

31—Reglamentación de las Inspecciones estableciendo términos para la realización de las mismas. (Propuesto por la Asociación de Detallistas de Víveres Unidos de la Habana).

32—Creación del auxilio minoritario. (Propuesto por la Asociación Unión de Detallistas de Sagua la Grande).

33—Obligación de vender observando las medidas de nuestro sistema métrico decimal. (Propuesto por la Asociación de Industriales Panaderos).

34—Multas y recargos. (Propuesto por la Unión de Detallistas e Industriales de Santiago de Cuba).

35—Vendedores Ambulantes. (Propuesto por la Unión de Detallistas e Industriales de Santiago de Cuba).

36—Elecciones.

LAS APRECIACIONES DEL MERCADO DE AZUCARES

NOVIEMBRE 15 DE 1939

	Ant.	Hoy
Costo y Flete		
Pronto embarque a E. Unidos	1.80	1.80
Flete	0.17	0.17
Libre a bordo — Pago Inmediato		
EE UU cuota libre	1.63	1.63
EE UU cuota retenida 1940	1.66	1.66
Cuota Mundial conjunto	1.47	1.46
Cuota local (Ex-Almacén Puerto)	1.38	1.38
Todas las cuotas	1.56	1.55¾

(Estas apreciaciones son de Luis Mendoza y Compañía.)

MERCADO DE ALGODON

Cierre ayer en New York:

Diciembre	9.69
Enero	9.62
Marzo	9.50
Mayo	9.32
Octubre	9.04

MERCADO DE GOMA

Cierre ayer en New York:

Diciembre	20.00
Enero	19.12
Marzo	19.51
Mayo	18.10

MERCADO DE MANTECA

Cierre ayer en Chicago:

Diciembre	6.30
Mayo	7.00
Granel	5.90

MERCADO DE PIELES

Cierre ayer en New York:

Diciembre	13.67
Marzo	14.00
Junio	14.33
Septiembre	14.61

MERCADO DE CAFE

Cierre ayer en New York:

Diciembre	3.94
Marzo	3.94

CAMBIOS EN NEW YORK

Cierre ayer en New York:

Libra Esterlina	3.94¼
Francos	2.23¾
Pesetas	11

ORO

Compro en todas cantidades.
Soy el que más paga en Cuba.
No venda sin consultarme.
LUIS GONZALEZ.
HOTEL «NUEVA ISLA».
Teléfonos: A-1130 y A-1138.
Cable «Lugosu».

CUBA ACABA DE VENDER OTRAS CANTIDADES DE CRUDOS Y DE REFINO A PAISES NEUTRALES

Se reportaron en Nueva York ventas de azúcares de Puerto Rico para embarque en Febrero a 3.10 y de la Louisiana tres centavos. Los futuros actuaron en tonos fav

Antes de la apertura del mercado de crudos de New York, se reportó ayer que la American Sugar había comprado, a última hora del martes, 4,029 toneladas de la Louisiana a la base de tres centavos la libra. También se reportó al mismo tiempo, que una firma operadora había comprado un cargamento de Puerto Rico, para embarque en febrero, a la base de 3.10.

Después de anunciadas esas ventas del martes, el mercado abrió con tono quieto. Poco después de la apertura se ofrecieron 1,100 toneladas de Filipinas, para arribar en diciembre, a la base de 3.20. También estaba obtenible un cargamento de Cuba, a flete, a diez puntos por debajo de las cotizaciones prevalecientes en el mes de marzo, del contrato No. 3, en la Bolsa del Azúcar de New York.

Ante esas ofertas o crudos disponibles, los refinadores sólo parecían interesados en los libres de derechos, para arribos en lo que resta de este año, a la base de 3.05. Los operadores eran compradores, por los de Puerto Rico, para embarques en febrero, a la base de 3.10.

Un operador pagó crudos de Cuba al precio de 1.48 LAE, «para cubrir ventas efectuadas a Europa».

Otro despacho recibido a última hora de ayer desde New York, reco el hecho, que califica de matiz alcista, «de que Cuba ha estado vendiendo activamente, a determinados países neutrales de Europa, tanto crudos como refinos. Se reporta que de las últimas ventas, 8,000 toneladas de crudos se destinan a Suecia y Suiza; 10,000 toneladas de refinos, se destinan a Noruega, y 14,000 toneladas de crudos se destinan al Marruecos Español».

También el gobierno de la España nacionalista solicita más azúcar. Lamborn, Hutchings and Company dieron ayer tarde la noticia «España está nuevamente en el mercado solicitando ofertas de 60,000 toneladas de crudos C.I.F. puertos españoles». Las proposiciones han de ser presentadas al gobierno español en diciembre primero. El gobierno mencionado aceptará las más convenientes, de acuerdo con los términos de pago, y los embarques han de ser efectuados durante 1940 hasta el 10 de junio de dicho próximo año.

MERCADO DE FUTUROS.—El contrato No. 3 o americano, en comparación con el cierre del quedó ayer como sigue: marzo, con un punto de alz igual; julio, con un punto y septiembre con un punto también. La posición de de este año del contrato mundial, quedó con cuatro menos que el cierre del mar zo, con un punto más alto julio, con medio punto y septiembre cerró con uno puntos sobre el martes.

Del contrato No. 3 o ame vendieron en la sesión de Bolsa del Azúcar de New Yo toneladas en marzo, 2,400 50 en julio y 200 en septiemb contrato No. 4 o mundial se ron: 500 toneladas en diciemb en marzo, 1,500 en mayo, 650 y 2,250 en septiembre.

La cotización «spot» fijada tes en la tarde por la mes Bolsa de New York, para la del contrato No. 3 o ameri la misma del lunes, o sea 1.8 ra los crudos del contrato mundial, 1.47, o sea dos pun que la del lunes.

Ayer emitió la Bolsa dicha siguiente:

«Aquellos miembros de la Futuros de Azúcar de New Y se propongan emitir avisos trega de Contrato No. 4 en bre 17 —para entrega en primero, primer día de entre él mes de diciembre—, debe sentar escrito al Superintend la Bolsa antes del mediodía viembre 16, de acuerdo con tablecido en la Regla No. 13

MERCADO DEL REFINO los refinadores de azúcar de los Estados Unidos del Norte jaron su cotización a 4.90. finadores de remolacha la a 4.70. «Snow-Whjte» declinó cio a 4.80 en los New York, y Baltimore.

LA COSECHA DE E. U.—U pacho de ayer informaba gún anunció la Bolsa del Co Azúcar, la cosecha de azúcar está recolectando en el conti los Estados Unidos se es 2,152,000 toneladas cortas, crudos, contra 2,384,000 que producción de la campaña lo que significa un descen 232,000, o sea aproximadam diez por ciento del tonelaje.

BOLSA DE NUEVA YORK

COTIZACIONES AL CIERRE AYER

—A	
Amer. Crys	—
Am. Radiator	9⅞
Adams Expr.	8⅞
Air Reducc.	57⅞
Alaska Jun	7¼
Allied Chem	174½
Allis Chal.	40⅝
Amer. Can	111
Am. Car. Fou.	34¼
Am. F. Pow.	2¼
Amer. Ice	2⅝
Amer. Inter	6¾
Amer. Loco	24½
Amer. Loco	24½
Am. P. Light	4⅞
Amer. Smel.	51½
Amer. Sug.	21½
A. C. Alcohol	8⅝
Amer. T. and T.	165½
Am. Tobac. A	80¾
Am. Tobac. B	82
Am. W. Works	12
Am. Woolen	10½
Anaconda C	32¼
Atchison	28½
Atlan. Coast	25
Atlan. Ref.	24⅛
Ass. D. Goods	9
Auburn Auto	—
Aviat. Cor.	7⅞
Amer. Metal	25
Amour and Co.	6
—B	
Baldwin Lo.	17¾
Balt. and Ohio	6½
Bendix Avi.	31¼
Best and Co.	41½
Beth. Steel	83¾
Borden Co.	20¾
Briggs	23⅞
Brook Man	12
Butte Copp	4½
Byers A. M.	14¼
—C	
Can. Pacif.	5¼
Curt W. A	30⅜
Curt W. Com.	10⅞
Case T. Mach	73½
Columb. Gas	6⅞
C. de Pasco	38½
Ches. and Ohio	41¼
Chi. R. Islan	—
Chrysler	87½
Coca Cola	121
Col. Carbon	93½
Comm. and Scut	1⅜
Cons. Gas	30⅝
Cons. Oil	7⅞
Cont. Can	42½
Cont. Oil	24⅞
Corn Prod.	63
Cont. Motors	4⅜
Cuba Co.	—
Cub Amer. S	7
C. Am. Sug. P	—
Cmm'l Solv.	12¼
Chesapeake	26⅞
Cruc. Steel	43½
Cons. R. Cuba	—
Canada Dry	15½
—D	
Del. Hudson	24⅝
Del. and Lack	6¾
D. Aircraft	80¼
Drug Inc	5¼
Dupont	178¾
—E	
East. Kodak	163
El. Auto Lit	37½
El. Pow. Lig.	7⅞
Elec. Bond	8⅝
Erie (R. R.)	2⅛
—F	
Fox Film C	13⅝
Frep. Texas	33¾
Foster Wh.	19½
Firestone	20½
—G	
Gen. Asphalt	15⅞
Gen. Elec.	38½
Gen. Foods	44⅝
Gen. Motors	54⅛
Guantnamo S	—
Gillet Saf.	6⅜
Gimbel Bros	10¼
Gold Dust	10½
Goodrich R.	20⅜
Goodyear	24¾
Gen. Bronze	3½
Graham Page	1⅛
Gramby	8¾
Great North	27⅜
—H	
Homtseka	58½
Houston Oil	6⅝
Hudson Mot.	6½
—I	
Illi. Cent	14
Interb. R. T.	3⅞
Int. Cement	45
Int. Nickel	39¾
Int. Tel.	4⅞
I. Tel. F. S.	5
Illin. Glas	63⅞
—J	
Johns Mansv.	75½
—K	
Kroger Groc	28⅝
Kennecot	40
—L	
Lambert Co.	16⅛
Lgg Myers.	99¾
Loew's Inc	35⅜
Loose Wiles	17½
Lorillard	23⅛
Louisv. Nas	58
Ludlum Stl.	23
Lehman Cor.	23½
Liquid Carb	—
—M	
Macy (H. R.).	32⅛
Manati Sug.	—
Montgomeri	54½
Miss. Pac c.	—
Miss. Pac p	1½
Morris (Phi)	85¼
Murray Corp.	6⅞
—N	
N. Y. Central	19⅞
Nash-Kelvi.	7
Nat'l Bisc.	22¾
Nat'l Dist	23¾
Nat'l Dairy	15⅞
Nat'l P. Li.	8⅝
Nat'l Steel	75
North Amer.	22¾
N. A. Aviat'n	27⅜
Nort. Pacif.	10⅛
—O	
Ohio Oil	7¼
Otis Elev.	18
Otis Steel	12½
—P	
Packard Mot	3⅞
Paramount	8½
Pennsylvann	25⅜
Pat. Mines	10⅛
P. Petroleum	40¾
Pullman Co.	35¾
Pure Oil	8½
Puerto Rico	24½
—R	
Radio Corp.	5⅞
Rep. I. Steel	23¾
Reynolds	38½
—S	
Schen. Dis.	13⅜
Safeway St.	48⅝
Sears Roeb.	82
Shell Uni.	14
Simmons Co.	—
Soc-Vacuun	12⅞
St. Paul P	⅞
So. Pacific	15⅞
South. Ry.	18¾
Stan Brands	5¾
Stand Gas	—
Stan. N. J.	47
Stan Oil C.	26½
Stewart War	9¼
Studebaker	5
—T	
Texas Co.	46
Texas Gulf	33⅞
Tinken Roll	50⅜
—U	
Union Carb.	86½
U. Pacific	100⅛
United Cor.	2⅝
Uni. Cor. Pfd.	38¼
Unit. Fruit	84½
U. S. Rubber	38½
U. Aircraft	47⅛
U. S. Steel	69⅞
U. S. Inb. Alc	23¼
—V	
Vanadium	34½
—W	
Warner Bros	4⅛
W. Brothers	1⅞
West. Union	28⅜
West. Elec.	112½
Woolworth	39⅝
—Y	
Yellow-Tr.	19⅞

LOS VALORES AMERICANOS ACTUARON EN UN FRENTE ESTRECHO EN LA SESION

NEW YORK, noviembre 15.—A falta de noticias frescas que pudieran haber estimulado el interés, los valores actuaron hoy nuevamente dentro del mismo estrecho frente en que los precios se han venido moviendo últimamente. No hay gran demanda ni tampoco grandes ofertas de papel, y el entusiasmo especulativo parece aletargado como resultado de las muchas incertidumbres que existen tanto en el país como en Europa. No es probable que los valores en cartera en manos de los inversionistas hayan de ser sacrificados mientras subsistan los bajos precios actuales, especialmente en vista de que éstos no están en relación con la buena tendencia de las utilidades, pero la carencia de incentivos favorables sugiere la continuación de la poca impresiva actitud que el mercado seguirá aparentemente demostrando, al menos por el momento.—JFK.

CARTA SOBRE EL MERCADO DE GRANOS DE CHICAGO

CHICAGO, noviembre 1. (Del «Chicago Tribune»).—Los precios del trigo se mantuvieron ayer dentro de límites bastante estrechos cerrando la posición de diciembre con 1|8 de punto de mejoría. Las meses de la nueva cosecha quedaron de sin variación a 1|8 de punto más bajo. Los corredores que frecuentemente actúan por cuenta de intereses exportadores fueron buenos compradores de maíz pero a pesar de ello el mercado denotó flojedad en su tono.

MERCADO DE LONDRES

LONDRES, noviembre 15.—El mercado de valores actuó con tonos sostenidos. El oro en barras se cotizó hoy a 168 chelines, sin variación. La plata de 23-3|8 peniques por onza, o sea con alza de 1|16d.

MERCADO DE LIVERPOOL

LIVERPOOL, noviembre 15.—El mercado de algodón debió de abrir de 6 puntos en alza a 1 punto más bajo; a las 12:15 de la tarde, estaba de 3 a 8 puntos más alto, Middlings 7.07.

MERCADO DE AMSTERDAM

AMSTERDAM, noviembre 15.—En las transacciones extra-oficiales de la apertura, los valores americanos fluctuaron al alza U. S. Steel 69-3|4, Bethlehem Steel 84, Anaconda Copper 33-3|8. Hacia el cierre de estas operaciones extra-oficiales los precios actuaron algo irregularmente.

MERCADO DE GRANOS

Cierre ayer en Chicago:

Avena:	
Mayo	32¼
Diciembre	35
Julio	32
Centeno:	
Diciembre	52⅛
Mayo	53¼
Julio	53½
Maíz:	
Diciembre	49⅞
Mayo	52
Julio	52½
Trigo:	
Diciembre	87⅛
Mayo	85⅜
Julio	83⅞
Winnipeg:	
Diciembre	70⅝
Mayo	75¼
Julio	76¾

MERCADO DE METALES

Cierre ayer en New York:

Cobre	13.00
Plomo	5.50
Manganeso	40.00
Estaño	51.00
Nickel	35.00
Zinc	6.89

OFICIAL

ANUNCIO: República de Cuba, Secretaría de Defensa Nacional, Ejército Constitucional, Cuartel Maestre General: En el Cuartel «Capitán Emilio Alvarez», sito en Suárez y Diaria, Habana, Sección de Suministros Generales, hasta las 9 a. m. de los días del mes de noviembre de 1939, que se expresan a continuación, se recibirán proposiciones en sobres cerrados para el suministro durante el año fiscal de 1940, de los artículos que comprenden los siguientes pliegos: **Maderas, Camas y Utiles Varios y Artículos de Cocina y Comedor**, día 17; **Medicinas** día 18; **Material de Herraje y Herramientas de Mecánica y Utiles de Limpieza e Higiene y Herramientas de Construcciones**, día 20; **Instrumentos de Cirugía Humana y Veterinaria y Material de Curación**, día 21; **Accesorios para Transportes, Artículos para la Conservación del Material y Artículos Varios, Material Eléctrico y Efectos de Alumbrado**, día 22; **Material Telefónico y Electos de Tabartería y Arneses, día 23; Vestuario y Zapatos, Utiles y Electos de Oficina y Material de Imprenta**, día 24; **Materiales de Construcciones** día 28; para el suministro del Ejército Constitucional en general y para las Fuerzas destacadas en los términos municipales de Habana y Marianao. En cada uña de las fechas indicadas y a la hora consignada, se abrirán los sobres que contengan las proposiciones presentadas y se leerán públicamente. A dichas proposiciones se acompañará la declaración jurada a que se refieren los Decretos Presidenciales Nros. 1913 y 2674 de fecha 2 de septiembre y 2 de Diciembre de 1938 respectivamente, publicados en la Gaceta Oficial de 22 de septiembre y de 12 de diciembre del expresado año de 1938. En la Sección de Suministros Generales, se facilitarán pliegos de condiciones, modelos de proposiciones y demás pormenores a quienes los soliciten. (f) **M. López Migoya, M. M.** Coronel Auxiliar del Jefe del Ejército, Cuartel Maestre General.

20, 21, 23, 24, 25, 26, 27 Nov. 13, 14, 16.

Bonos de Cuba

Cierre ayer en New York:

Speyer 5%	102⅜	—
Morgan 5%	103⅛	—
Speyer 4½	100⅛	—
Morgan 5½	102	103¾
Obras Públicas 5½	69½	71¼
Cuba Railroad 5	37	38
Cuba Railroad 7½	47¼	50
Cuba 4½ 1977	53½	53¾
Cuba Northen 5	32	32½
Manatí Sug. 4½	37¾	38¼
Warren Bros Deb. 6	37	37⅝

SOLICITUDES DE MARCAS Y PATENTES

Relación de solicitudes de inscripción de Marcas y Patentes presentadas a la Secretaría de Comercio con fecha 9 del actual.

El Viño (Marca) para distinguir tabacos manufacturados y paquetes de picadura, solicitada por el Agente Oficial Manuel Lloret, a nombre de Silvino Rodríguez Sena, establecido en Marianao, Habana.

Biotrol (Marca) para distinguir una preparación medicinal, solicitada por Evelio Mendoza Rojas, establecido en la ciudad de Camagüey.

Patente de Invención por nuevo procedimiento para concentrar soluciones y aparato para llevar a cabo el mismo, solicitado por el Agente Oficial Ricardo Moré, a nombre de Charles Víctor Rowell, establecido en Burwood New South Wales, Australia.

Un deleite en cada sorbo y en cada gota un placer (Lema Comercial) para la propaganda de las gaseosas refrescos, y aguas carbonatadas que fabrica, solicitados por el Agente Oficial Ricardo Moré, a nombre de La Paz, S. A., establecida en esta ciudad.

Rico (Renovación Marca) Cert. número 40.723, para distinguir alimentos dietéticos, solicitada por el Agente Oficial Lorenzo S. Ruiz, a nombre de Casimiro J. Penichet, establecido en esta ciudad.

Modelo Industrial de un cuchillo-tenedor, solicitado por el Agente Oficial José A. Lanza, a nombre de Armando Romeu Marrero, establecido en esta ciudad.

Patente de Invención por abanico plegable solicitada por el Agente Oficial Lorenzo S. Ruiz, a nombre de Luis Domínguez Triay, establecido en esta ciudad. (Esta es una solicitud de depósito de Patente).

Sin denominación (marca) para distinguir herramientas, solicitada por el agente oficial Ricardo Moré, a nombre de Soubeyran. Chavanne and Cie., sucesores de Simonin Blanchard and Cie., establecidos en París, Francia.

El Crisol (marca) para distinguir vinos, ron, anís, wsihky, etc., solicitada por el agente oficial José A. Lanza, a nombre de Rodríguez y Francos, establecidos en esta ciudad.

Aka (marca) para distinguir una preparación para el cabello, solicitada por el agente oficial José A. Lanza, a nombre de Enrique Alvarez Alvarez, establecido en esta ciudad.

MERCADO DE SEDA

Cierre ayer en New York:

Diciembre	321
Marzo	307
Mayo	300½

LOS SEÑALAMIENTOS PARA HOY EN EL TRIBUNAL SUPREMO Y EN LA AUDIENCIA

En el Tribunal Supremo

Sala de lo Civil: Incidente, mayor cuantía, Consuelo Borell y Rodolfo N. Rego y otros, ponente Perera.

Sala de lo Contencioso-administrativo y de Leyes Especiales: Compañía Azucarera Vertientes-Camagüey contra resolución del Presidente sobre suspensión de resolución recurrida, ponente doctor Piedra, letrado Gorrín; el Estado contra Comisión del Servicio Civil, dos demandas, sobre reposición de Antonio Sanabria y Enrique Ferradas, letrados doctora Rita Fernández Nodarse y R. Acosta Marcos, ponente Piedra: Carlos Arnoldson and Company Limited Export and Import contra Dirección General de Aduanas sobre aforo de arroz, letrado Galiana; el Estado contra Comisión del Servicio Civil sobre reposición de Oscar Vera y Ana Rosa Prat Montané, dos demandas, letrado Fernando Barrueco, ponente Piedra.

En la Audiencia

Sala Primera de lo Criminal: Francisco Enrique, rapto, defensor Fernández; Felipe Quevedo, usurpación, defensor Arango.

Sala Segunda de lo Criminal: Angel Gil, rapto, defensor Montero; José A. Acosta, homicidio culposo, defensor de la Llama; Juan F. Valdés, ultrajes, defensor Guas Inclán; Giraldo Galiano, infracción del Censo, defensor Montero.

Sala Tercera de lo Criminal: José Armas, ultrajes, defensor Picazo; Ramón Izquierdo, infracción del Censo defensor Pertierra; Antonio Mérida, lesiones, defensor V. Castro; Gustavo Urquía, homicidio, continuación, defensor de Villiers.

Sala Cuarta de lo Criminal: Regino Herrera rapto, defensor González Estefany; José Villegas, rooo, defensor Menció; Graciela Montané, lesiones, defensor Pérez Arteche; Dolores B. Pérez, hurto, defensor del Real.

Sala Quinta de lo Criminal: Abilio Toledo homicidio, defensor, Argüelles; Rogelio Alonso, amenazas, defensor Recio; Ibrahím Mejías, homicidio culposo, acusador González Urioste.

Sala Primera de lo Civil: 299129: Sur, incidente, Valdemiro Sontabilie Quaranda contra Sociedad Gómez y Hermanos; ponente Herrera. Doctores Oteiza Perera. Pror. Montaner.

380-39: Este, accidente del trabajo, Ana Rosa

PROMETE EL SECRETARIO DE AGRICULTURA SU APOYO A LA FERIA EXPOSICION GANADERA DE SANCTI SPIRITUS

MURIO LA MUJER QUE SE DIO CANDELA AL SABER QUE HABIA SIDO DESPOJADA DE UNA CASA

La Junta de Educación de Camagüey ha recibido 204 litros de tinta para las escuelas. Arrolladas por un driver imprudente dos personas. Una mujer desesperada

SANTIAGO DE CUBA, noviembre (DIARIO, Habana. — Francisca Ortiz, se prendió fuego el domingo al hombre con quien vivía y que el dinero producto de una venta sus padres que había vendido. Antes de prenderse fuego tomó veneno. Falleció en el Hospital Provincial, a donde fué llevada en grave estado. Esta mañana le hicieron la autopsia al cadáver.—Hernández, corresponsal.

AUXILIADA EN EMERGENCIAS

CAMAGUEY, noviembre 15. DIARIO, Habana.—Fué asistida en Emergencias, Mariana Cordoví Carmenate, de gravísimas quemaduras en todo el cuerpo las que se causó al prenderse fuego con el propósito de suicidarse

—Ayer recibió la Junta de Educación 204 litros de tinta para uso de las escuelas públicas.

—En Emergencias fueron asistidos de graves lesiones Mario Puentes y Valentín Gómez Varona, las que sufrieron al ser arrollados por un automóvil que marchaba a gran velocidad. El chauffeur culpable del hecho se dió a la fuga abandonando el auto, sin que aún haya sido detenido.—Hernández, corresponsal.

DE CONSOLACION DEL SUR

Gladys

En la festividad del día 30 cumplió cuatro años la niña Gladys hija queridísima de los jóvenes esposos Hernández de Sanjudo y Justo Sanjudo.

Con tal motivo ofrecieron una pitanza a un grupo de amiguitos de la festejada Gladys que fueron a felicitarla.

Muchos juguetes y dulces recibió la niña.

Las felicitaciones recibidas unimos la nuestra.

Traslado

De la Avenida de Céspedes y en el No. 25 han trasladado su domicilio el Dr. Octavio A. Montoto del Valle y su distinguida y gentil esposa Maruca Prats de Montoto en unión de sus simpáticos hijos.

Muchas prosperidades les deseamos en su nueva mansión.

Entre nosotros

Nuevo se halla en el seno de esta sociedad donde es tan querido, después de pasar unos días recluído en la Quinta de la Asociación de Dependientes de la Habana el distinguido caballero señor Francisco Gaspar Vichot.

Muy mejorado se encuentra.

Lo que con gusto consignamos.

Nota de amor

En la tarde del domingo fué pedida en matrimonio para el señor Carlos Manuel Rodríguez, la mano de la simpática y encantadora señorita Deseada de la Lucera Murguía.

A la enamorada parejita felicitamos sinceramente.

Felo Díaz Sainz.
Cronista Social.

DE PEDRO BETANCOURT

Los directivos de la novel sociedad de cultura, recreo y sport «Club Deportivo de Pedro Betancourt», no han querido dejar pasar inadvertida la fiesta de la Patrona del pueblo Santa Bárbara, virgen y mártir, haciendo honor con la misma, el justo homenaje que se le tributará al hijo de este pueblo, señor Walfredo de los Ríos Barget, y a los componentes de la conocida orquesta «Casino de la Playa», con su cantante Miguelito Valdés, de acuerdo con el siguiente programa:

9 a. m.—Diana, por todo el pueblo, voladores anunciando el día.

11 a. m.—Solemne misa en la parroquia, por el Rvdo. Padre Vicente Ortueda.

3 p. m.—Recibimiento a la orquesta «Casino de la Playa», por distintas autoridades y pueblo en general. Visita a las distintas sociedades.

8 p. m.—Banquete homenaje a Walfredo de los Reyes y a la orquesta, en el hotel «Noriega», donde hará uso de la palabra el doctor Luis Quesada y otras personalidades de la villa. El acto del banquete será amenizado por la Banda Municipal bajo el mando del maestro, señor Armando Valdés.

10 p. m.—Visita de cortesía de homenajeados a la «Villa Jabón Lucón», en construcción, por Cruzado y Cía.

10 p. m.—Recorrido de la Santa Imagen de Santa Catalina, en procesión por las principales avenidas de la villa.

12 p. m.—Suntuoso baile patrocinado por el «Club Deportivo», en los terrenos de sport del «Tarafa Tennis Club», donde por primera vez en esta provincia, actuará la aplaudida orquesta «Casino de la Playa», con Miguelito Valdés y Walfredo de los Ríos alternando con el «Conjunto Casino» de Orlando Alonso, con Regino O'Reilly. Para mayor sonoridad serán instalados los potentes amplificadores del señor Manuel R. Alonso. No hay que juzgar por el entusiasmo reinante que la fiesta hará eco en los anales de este simpático pueblo.

Por este medio quiero hacer llegar a la juventud bailadora de la provincia la invitación a tan magno acontecimiento social.

Entre nosotros

Se encuentra pasando unos días entre nosotros, la interesante y simpática señorita Carmita García Peña, prima muy querida del estimado futuro matrimonio Peña-Díaz.

Teodoro R. Agostini,
Corresponsal.

SOCIALES DE GUANAJAY

Simpática boda

Con notable lucimiento y ante elegante aliar que se levantó en el centro de la estancia con bellísimo adornos, en el que se destacaba la bonita imagen de la Virgen del Pilar, celebróse la noche del miércoles de los corrientes, la boda de la simpática y virtuosa señorita Merceditas Blanco y el honrado y bien querido comerciante de esta plaza señor Manuel González.

Muy apadrinada la gentil pareja por la hermana Flora Guzmán de Blanco, madre de la novia y el señor Fructuoso González, hermano del novio; bendecido en la solemne ceremonia por el Párroco, el Rvdo. P. José M. Quesada del Valle.

La boda civil habíase efectuado, días antes, ante el Notario Don Arturo Abásolo.

La concurrencia, selecta y numerosísima, integrada por distinguidas damas y numerosos amigos de los contrayentes, hizo objeto a estos de calurosas celebraciones, al terminar la nupcial ceremonia católica. Después, recibieron todos los presentes un espléndido obsequio consistente en dulces y sabroso ponche.

Que el Angel de la Felicidad bata sus alas siempre, sobre el nuevo hogar de Mercedes y Angel, son los nuestros fervientes votos.

Noep.

DE SAN JUAN Y MARTINEZ

Recibo y copio

Sr. Antonio López Arias.
San Juan y Martínez.

Mi estimado amigo:

Acaba de presentarse a la consideración del Poder Legislativo un proyecto de Ley que reforma la enseñanza en las escuelas rurales del país y crea el Cuerpo de Instructores de Agricultura para las mismas. Ha sido presentado el expresado proyecto de Ley por el compañero Emilio L. Luaces, García Birba y otros.

Conocedor como soy de su experiencia periodística y de su singular habilidad para realizar una campaña de prensa cualquiera, es por lo que me dirijo a usted rogándole su ayuda en la prensa capitalina, recabando del presidente de la Cámara señor Marcelino Garriga, que ponga dicho proyecto en la orden del día, y recabando, además, su apoyo moral y material a la aprobación de dicha Ley junto con el apoyo que puedan prestarle los demás representantes y senadores de la provincia de Pinar del Río.

Usted conoce la necesidad positiva que tiene la escuela rural de ser reformada en su aspecto agrícola, no con el fin de restarle oportunidades al hijo del campesino, sino con el propósito sincero, de que una vez el hombre obtenga, de la tierra su máximo resultado, si al cutivo de ella quiere dedicarse.

Tengo la esperanza de que he de recibir la cooperación de usted y por ello le reitero las más expresivas gracias y el testimonio de mi más distinguida consideración.

De usted atentamente—. Manuel Darias Cruz, maestro agrícola».

Antonio López Arias,

ECOS DE BANAGUISES

El Dr. Aurelio Ramos Guardado

Tuve el honor de saludar y departir brevemente, con el Dr. Aurelio Ramos Guardado, prestigioso y competente Inspector Escolar Auxiliar del Distrito de Inspección de la vecina ciudad de Colón.

La fecunda y eficiente labor que viene desplegando, al frente del Distrito, tan celoso y activo funcionario escolar, es digna de toda loa.

Reitérole mi más cordial salutación a tan destacado pedagogo.

Lea el Sr. Obispo de Matanzas

Los elemnetos católicos de este pueblo, me encargan que por mediación de las columnas del cívico DIARIO DE LA MARINA reitere su ruego al Ilustrísimo Sr. Obispo de la Ciudad yumurina a fin de que con el apoyo del Sr. Administrador del Central Alava, Dr. Andrés Calleja, coopere e interponga sus buenos oficios, cerca de quien o quienes corresponda, con el laudable propósito de llevar a cabo la urgente reparación de la iglesia católica de este pueblo.

Nos inclinamos a creer que tan ilustre prelado no dará la callada por repuesta, o, mirará con olímpico desdén, la ferviente súplica, que por mediación de tan popular y ameno rotativo, hacen los numerosos feligreses de esta extensa comarca.

El estado ruinoso del Templo Católico de este pueblo constituye un atentado al ornato público y un exponente elocuentísimo de la indiferencia con que se mira ese lugar sagrado, digno de ser reparado.

Entre nosotros

Procedente de la urbe capitalina se halla, de nuevo, entre nosotros, mi dilecto amigo, Alfredo Suárez Gómez, alto epleado del Central «Punta Alegre» y destacado líder político.

El buen amigo se halla bajo tratamiento de un notable especialista, de la urbe capitalina, a consecuencia de una delicada afección renal.

Mi cálida y efusiva bienvenida a tan dilecto amigo.

Julia Hernández González

Tuve el gusto de saludar a mi buena amiga, la respetable Sra. Julia González Vda. de Renón, hermana del popular y querido representante a la Cámara, por Matanzas, Dr .Juan Isidro Hernández.

La dilecta amiga, Hernández, iba de viaje, para el legendario y patriótico pueblo de San José de los Ramos, donde residen familiares muy queridos de ella.

Reitérole mi más cordial saludo.

La carretera Colón-Banagüises

En nombre de las clases vivas, los obreros, el campesinado y el pueblo en general, llamamos la atención al Hon. Secretario de Obras Públicas, acerca de la necesidad urgente de que reanuden e intensifiquen las labores que venían realizándose en la carretera que une a este pueblo con Banagüises, y que sacará del estancamiento y la inercia a una extensa zona digna de mejor suerte.

Esa importante arteria, que nos unirá a la Carretera Central es una obra de vital interés para esta comarca. Su construcción no resulta onerosa para el Estado; primero por el relieve del terreno sumamente llano y por tener terminado un magnífico terraplén; segundo por que el Central Alava perteneciente a la poderosa compañía azucarera «Atlántica del Golfo» proporciona gratuitamente todo el material necesario para su construcción; tercero porque es cuestión de honor para los congresistas matanceros que esa obra se convierta en una realidad viviente y tangible, a la mayor brevedad posible.

Ya que de tan necesaria obra se trata, me tomo la libertad de pedir en nombre de los obreros que llevaron a cabo el terreplén, que se les abone las quincenas pendientes, pues su situación es harto precaria.

Los comerciantes de esta plaza señores Abraham Baizer y Julio Tan, que suministraron mercancías a los obreros que relizaron las labores del terraplén, han reiterado sus reclamaciones de pago, resultando hasta ahora, iufructuosa toda gestión al logro de tal finalidad.

Tienen la palabra los Sres. congresistas matanceros, en este enojoso asunto, que tanto preocupa a esta zona abandonada a su suerte. Ya es llegada la hora, señores legisladores de que Banagüises, Alava, Santa Gertrudis y una serie de fincas rústicas, tengan medio de comunicarse con la Carretera Central; a fin de darle impulso a una zona netamente agrícola, estancada injustamente, no obstante de haberse comenzado ese ramal, que no tiene más de ocho kilómetros, a raíz de la instauración de nuestra República, allá por 1903.

¿No parece fabuloso o quimérico esto, ilustres congresistas?

Pensad por un momento que esta comarca sumida en un largo colapso por su incomunicación, espera de ustedes un gesto noble y generoso.

El escalafón de los Directores de Escuelas

Los directores de escuelas, con aulas, me encargan, que por mediación de las columnas del DIARIO que simpre rompe lanzas en pro de las causas justas y razonables, llame la atención, del ilustre Secretario de Educación, Dr. Guzmán a quien tanto debe la cultura en general, y a la docta y prestigiosa Junta de Superintendentes de Escuelas de Cuba, para que ordenen, que los directores con aulas, figuren en el Escalafón de directores sin aulas, toda vez que sus funciones son análogas, manteniendo el orden, la disciplina y la buena marcha del plantel.

Nos inclinamos a creer, que el egregio Secretario de Educación, doctor Cleto Guzmán, sabrá premiar a los directores de escuelas, accediendo gustoso y gentilmente al ruego.

RAMOS.

AGASAJO EL CLUB DE LEONES CAMAGUEYANO AL "COMITE PRO AVENIDA DE LA LIBERTAD"

Fué brindada una comida bailable en su honor con motivo del éxito de sus gestiones con el Sr. Presidente de la República. Nuevo Administrador de Correos. Acuerdos del Colegio Médico

El sábado once tuvo efecto la comida bailable en el Riverside, el restaurant de moda, en homenaje a la comisión del Comité Pro Avenida de la Libertad, que tanto éxito alcanzó en su viaje a la Habana, para recabar apoyo del gobierno en la reconstrucción de esa avenida tan importante para el desenvolvimiento de la ciudad.

De todos es sabido que esa comisión logrará un buen crédito ordenado por el señor Presidente de la República y que esto, unido a lo recaudado en esta ciudad y al desprendimiento de los vecinos de esa calle, permitirá iniciar los trabajos.

Ahora solo se espera que la compañía de los tranvías estudie lo que ella ha de hacer con sus paralelas que en doble vía cruzan a todo lo largo de esa avenida. Se espera que en este mes quede ya solucionado este problema.

Como se ve ya es un hecho el arreglo de esa calle, y esto se debe a la constancia y actividad de un grupo de hombres dispuestos a que se llevara a cabo esa obra, al igual que se pudiera hacer como otras si se imitaran las iniciativas y perseverancia de los vecinos de la Avenida de la Caridad.

Velado Lírico Teatral

El miércoles de esta semana, el magnífico coliseo «Teatro Principal» abrirá sus puertas para dar entrada a lo más granado de nuestra sociedad que espera ansiosa la función benéfifca que se celeprará esa noche patrocinada por la prestigiosa sociedad femenina Camagüey Tennis Club.

El programa confeccionado es algo que se sale de lo vulgar y rutinario. Habrá una comedia lírica bailes coreográficos, revista musical, cantos y otros números muy atractivos que con seguridad han de causar muy merecida admiración por su belleza y presentación.

Un grupo de bellísimas damitas de nuestra mejor sociedad y conocidos jóvenes de nuestro mundo social, tomarán parte principal en esa función que ha de ser un gran acontecimiento para Camagüey.

Esta culta sociedad camagüeyana que no pierde oportunidad alguna para darle su décidido apoyo a toda idea benéfica, ya ha agotado todas las localidades del teatro que se ha de ver pletórico de público que sabrá hacerle justicia, aplaudiendo ruidosamente, a los intérpretes de los diferentes números que se ejecutarán, que según nuestras noticias quedarán a gran altura ya que así lo dicen los diferentes ensayos que se han celebrado.

Tendremos el gusto de reseñar todo lo relacionado con esta función que tiene tan piadosa idea.

Grandes conciertos

El prestigioso profesor de música, director de uno de nuestros más acreditados conservatorios musicales de esta ciudad, Félix Rafols, nos anuncia que pronto tendrán efecto en su conservatorio, unos grandes conciertos donde se interpretarán obras musicales de reconocidos autores de grandes prestigios.

Esto es algo que se echaba de menos en Camagüey, ciudad que siempre marcha a la vanguardia de la cultura. Estos conciertos serán verdaderos acontecimientos donde se darán cita los amantes de la música selecta.

Estaremos al tanto de la realización de esta grata noticia lanzada por el reputado músico señor Rafols a quien tanto le debe esta sociedad por su siempre felices y culturales iniciativa.

En el Club Ferroviario

Con gran animación y un resultado brillante, se celebró en esta sociedad deportiva una comida bailable el sábado cuatro.

La idea de celebrar este acto social, que como todos los que en esa sociedad tienen efecto resultó espléndido, fué para homenajear a todos los que directamente tomaron parte en el magnífico éxito de la reciente verbena celebrada por el Club, en sus terrenos de sport.

Mas de doscientos comensales se sentaron en derredor de varias mesas adornadas con sumo gusto. Terminada esta comida se pronunciaron muy bonitos discursos encomiando la labor activa y entusiasta de todos los que trabajaron con verdadero interés en el triunfo de esa verbena que fué de positivos beneficios para el club.

Después de la comida se bailó hasta altas horas de la noche al compás de dos magníficas orquestas de la ciudad, que fueron muy aplaudidas por la seguridad y limpieza conque ejecutaron todos los números bailables, esos bailables cubanos que tienen un ritmo tan dulce y tentador.

Un triunfo más del Club Atlético Ferroviario.

El nuevo Administrador de Correos

Ha sido restituído en este cargo, del que desde hace algún tiempo fué separado sin respeto alguno como se echa a la calle a probos empleados sin causa que lo justifique, sólo por hacer hueco a amigos recomendados, el señor Alcides Don y Rivera.

El señor Don es un empleado de muchos años de servicios, de profundos conocimientos en el departamento y viene ahora al puesto, en el que ha sido repuesto por el más alto tribunal de Cuba, por el Tribunal Supremo, empeñado en trabajar con ahinco e interés para que el Correo de Cuba marche a la altura de su prestigio.

Mucho nos complace esta justa reposición del señor Don a quien le enviamos con nuestro saludo una sincera felicitación extensiva a su distinguida esposa la culta señora Herminia Costo de Don.

Muchos éxitos le deseamos al probo funcionario y queremos sepa que estamos dispuesto a cooperar con él por el engrandecimnento del departamento postal de Cuba al que estamos ligados por nexos que las rencillas políticas nunca podrán arrancar de nuestros sentimientos.

El Colegio Médico de Camagüey

Esta institución, compuesta por todos los prestigiosos médicos de esta ciudad se ha reunido recientemente, en su local social para tomar acuerdos de gran importancia para sus intereses.

Sobre esta reunión y los acuerdos en ella tomados hace declaración en la prensa el Dr. Martínez de la Cruz prestigioso médico, de una gran cultura y de un acreditado renombre y Presidente del Colegio Médico de Camagüey. En ella hace constar que el cuerpo médico de esta ciudad está representada por un grupo de facultativos y ansiosos de elevar hasta lo más alto el prestigio de la profesión a la que se deben para bien del pueblo que debe tener en ellos confianza absoluta ya que solo les guía el mayor interés en presentarles a los enfermos sus conocimientos profesionales.

Ernesto R. Hernández.
Corresponsal.

DE CHAMBAS

Hay cosas en la vida de los pueblos que no acertamos a explicarlas y una de ellas es precisamente la indiferencia con que el Gobierno mira la cultura guajira, llegando a imaginarnos con profundo pesar que a ciertos dirigentes de la cosa pública les interesa muy particularmente que la ignorancia siga manteniendo su predominio. De lo contrario Chambas que hace tiempo viene interesando de los poderes públicos la creación de una Escuela Nocturna que acoja en su seno a la multitud de jóvenes que se proponen por todos los medios mejorar su lamentable estado actual y que compelidos por las circunstancias económicas de verdadera gravedad no les queda otro remedio que recurrir al Gobierno para que los salve de su ignorancia extrema con la creación de referencia, la hubiera obtenido.

Tal parece que nuestras voces se han perdido en el vacío, solo algún que otro telegrama como mera cuestión de forma nos ha tratado de halagar con la consabida expresión de «hemos tomado buena nota» como si con ello ya estuviese resuelta la capital importancia por la juventud planteada y en la que se juega precisamente con el porvenir de nuestro pueblo.

¿Hasta cuando resultarán inauditas las demandas de justicia entre nosotros?

¿Se habrá perdido toda esperanza en los destinos de la Patria?

Dios salve a Cuba ya que nosotros somos impotentes para tan magna empresa.

Por el Comité Pro-Escuela Nocturna de Chambas.

Alipio PICALLO, Presidente del Comité.

Idalberto LLERA Secretario del Comité.

Es remozada la vieja iglesia de Encrucijada

Cooperarán los feligreses al embellecimiento de la misma. Deceso muy sentido

Desde hacia algún tiempo queríamos decir algo del embellecimiento y reforma que se han introducido en nuestra iglesia católica y sus alrededores, que se encontraban bastante abandonados.

Los terrenos que rodeaban la misma, han sido cercados, gracias a los esfuerzos personales del párroco Rvdo. Carlos Madrigal Pentón y a la cooperación de las congregaciones piadosas y donativos de algunas familias.

En dicho trabajo se ha empleado la cerca ornamental «Peerless», con columnas de concreto a cuatro metros de distancia; luciendo las entradas al templo hermosas y grandes columnas. En frente es todo de mampostería para mayor seguridad y mejor combinación con el cercado, esperándose la cooperación decidida de los feligreses y pueblo en general para realizar mejoras importantes en el interior de la iglesia.

Los trabajos preparatorios para el próximo Congreso Eucarístico de Diocésano, se llevan a cabo con la formación del censo parroquial y ya muchos han contribuido para sufragar los gastos que supone dicho Congreso.

La misión en esta parroquia comenzó el lunes, 6 del actual, estando a cargo del Rvdo. P. Aboy, de la Orden Jesuita, viéndose muy concurridas las mismas y se espera la oportunidad de legalizar ante Dios muchas uniones matrimoniales. En sucesivas notas daré más detalles de los actos que se celebren, al volver a mis actividades periodísticas, de las que me encontraba alejado hacia algún tiempo, por otras ocupaciones.

Sentido fallecimiento

En la tarde del domingo, fueron conducidos al lugar de su eterno descanso, con un numeroso acompañamiento, a pesar de lo desapacible del tiempo, los restes de la distinguida dama Francisca Pérez Legón, esposa del caballeroso amigo Emilio Menéndez Díaz, que tras penosa y larga enfermedad dejó de existir en la tarde anterior, rodeada del cariño de los suyos.

El fallecimiento de «Chita», como cariñosamente se le conocía en esta sociedad, causó penosa impresión entre sus numerosas amistades, por la inmensa bondad que su corazón atesoraba y sus buenas cualidades, que la hicieron siempre distinguirse entre sus vecinos.

Por tal motivo hago llegar a sus atribulados familiares, entre ellos su esposo que recibe un rudo golpe, al ver partir a su amante compañera de tantos años; su sobrino Nicanor Medina Pérez, condueño de la farmacia doctor Gómez Camejo; sus hermanos Rodolfo, Leobaldo, Erasmo, y muy en particular a mi compañero Urbino Pérez Legón, antiguo Agente en esta villa del DIARIO DE LA MARINA y demás familiares ausentes, el testimonio de mi más sentido pésame, y que el Altísimo acoja en su seno el alma de la desaparecida.

Amigo enfermo

Desde hace meses se encuentra enfermo en su domicilio de la cercana finca «Labrador», de donde es encargado, mi estimado amigo Marcelo Armas Betancourt, al cual atienden con solícito cuidado sus familiares.

Fué llevado en dos ocasiones a la capital, donde fué reconocido por los mejores especialista y operado en el último viaje, regresando al lugar de su residencia, donde es visitado diariamente por facultativos de la localidad.

Pastor Ayllón Ferrer,
Corresponsal.

SATISFECHA LA COMISION DE LA FERIA POR LAS DECLARACIONES DEL DR. AMADEO LOPEZ CASTRO

Los comisionados son el Coronel Gómez Gómez, el Dr. Antonio Jordán y los Sres. Antonio Reyes y Rafael Acosta. Concedidos dos mil pesos para las obras que requieren urgente atención

Hoy tenemos que trasmitir a nuestros lectores un mensaje triunfal. Nos referimos a la noticia de los éxitos obtenidos por la nueva Comisión organizadora de la Feria, que acaba de regresar, cuando escribimos estas líneas, de un viaje rápido a la capital de la República.

Esta nueva Comisión estaba integrada por el Teniente Coronel Jefe del Regimiento «Leoncio Vidal», señor Abelardo Gómez Gómez; el Dr. Antonio Jordán Giroud, y los señores José Antonio Reyes Iznaga y Rafael Acosta López.

Los comisionados, una vez en presencia del Honorable Sr. Secretario de Agricultura, Ingeniero Amadeo López Castro, le plantearon los problemas de orden económico y técnico de la Feria y le explicaron lo urgente que era el darles una rápida solución.

El Secretario, después de un corto cambio de impresiones con los comisionados, en el que no faltaron los chistes, les dijo que así como ellos habían llevado al Teniente Coronel Gómez Gómez para que «lo amarrara corto» a él, él iba a su vez, a «echarles una buena amarra» al Coronel, comisionándolo para que en nombre de él y del Gobierno, «echara el resto» para el buen éxito de la Feria.

A renglón seguido, anunció que iba a disponer de un crédito de dos mil pesos para ayudar a los gastos de la Feria y a aportar, como ya antes había ofrecido, la más amplia cooperación de los técnicos y demás recursos del Departamento de que es Jefe, para el esplendor del evento ganadero de Sancti-Spíritus.

Por su parte, el Teniente Coronel Gómez Gómez manifestó que los elementos de construcción del Distrito: albañiles, carpinteros, mecánicos, etcétera, serán puestos a disposición de las obras de la Exposición, a fin de levantar los pabellones y edificaciones de todas clases que sean necesarios en el campo agro-pecuario y en todas las dependencias de la Feria.

Otros temas se abordaron y otras conclusiones se adoptaron, igualmente interesantes y convenientes al éxito de la Exposición. Pero de ello hablaremos en próxima correspondencia.

La gran jira del domingo 19

Ha despertado inusitado entusiasmo la gran jira campestre que en honor de la linda trigueña, candidata de triunfo en el Certamen de Simpatía popular para elegir la «Reina de la Feria», se celebrará el próximo domingo día 19 en el pintoresco lugar conocido por «La Trinchera» entre las márgenes del río «Tuinucú» y junto a la carretera Central.

La Comisión, presidida por el entusiasta joven Euclides Martínez Hernández, labora constantemente sin omitir detalles.

Será una fiesta llena de atractivos, que comenzará a las 8 de la mañana, y se extenderá hasta las 7 de la noche.

Habrá un espléndido almuerzo servido a la criolla.

El bien afinado septeto «Espirituano» tendrá a su cargo la amenización de esta espléndida jira.

Un grupo numeroso de bellas y gentiles señoritas se ha propuesto cooperar en favor de la simpática Esther hasta dejarla en el «Trono de la Gracia», en los próximos días pascuales con motivo de la gran Feria-Exposición Ganadera Nacional.

Hela aquí:

Srtas; Esperanza García Camejo, Luisa Carbonell Morgado, Bertina Casanova, Haydée Peraza Cabrera, Leonor Conde Garmendía, Lidia Villa Carbonell, Esther Pina Castañeda, Hilda Carbonell Morgado y Bertha Chacón Gómez.

Auguramos un ruidoso triunfo para el Comité organizador de tan atractiva como interesante fiesta en que reinarán la alegría y la juventud en consorcio sublime con la música inspiradora y sugerente.

A divertirse la alegre juventud bailadora.

Doble juego de pelota

Para el domingo 19 está concertado un doble juego en los hermosos terrenos «De la Salle», en los que se enfrentarán las aguerridas novenas «Club Tunas» y «De la Salle», ambas reforzadas convenientemente.

Será esta fiesta deportiva en homenaje a la simpática candidata del vecino pueblo de Taguasco, señorita Guillermina García Jiménez. Y organizada por el Comité que defiende su candidatura en el interesante Certamen para elegir la «Reina de la Feria».

Será, sin duda, un gran acontecimiento deportivo y se verá rodeado de todos los alicientes.

Nueva residencia

Los jóvenes y estimados esposos señores Rodolfo Valdivia y Carmen Rodríguez han trasladado su residencia para la casa número 57 de la calle de San Vidal, de esta ciudad, donde se ofrecen a sus amistades.

De temporada

Procedente de esta Capital han venido a esta ciudad a pasar una larga temporada los distinguidos esposos Dr. Aurelio Fernández Concheso y Zoila Mulet, en unión de sus dos hijos.

Sentido fallecimiento

A una edad bastante avanzada y después de larga y penosa dolencia, ha dejado de existir en nuestra ciudad la respetable y distinguida señorita Tomasita Venegas y Cañizares, perteneciente a una antigua familia espirituana y tía de los estimados señores Luis Pérez y Venegas y Manolo de la Aguilera y Venegas.

Su desaparición ha sido muy sentida.

El acto del sepelio vióse bastante concurrido.

El duelo fué despedido por el doctor Pedro Mencía y García.

Cristóbal Iglesias y Ferrer

Por la Audiencia en pleno de Santa Clara se dictó el fallo de absuelto, en la causa que se le había instruído procedente del Juzgado de Instrucción de esta ciudad, por apreciársele la defensa propia al señor Cristóbal Iglesias y Ferrer, Presidente de los Nacionalistas de esta ciudad y su Término.

Dado de alta

Ya ha sido dado de alta en la Clínica de esta ciudad, después de ser operado con toda felicidad del apéndice, el estimado joven señor Eduardo Conde y Garmendía, cuya operación la llevó a cabo el hábil cirujano Sr. Manuel Orizondo y Caraballe.

Un éxito más que se ha anotado en su carrera.

Un baby

Lo besan llenos de alegría los jóvenes esposos señores Agustín Castañeda y Estrella Vega.

El nuevo espirituanito vino al mundo con toda felicidad.

Una exposición

En los salones de la histórica sociedad «El Progreso» dentro de poco será exhibida una colección de artísticos y magníficos retratos de alta novedad de distinguidas y bellas señoritas de nuestra mejor sociedad, hechos por los estudios fotográficos «Santiago» establecidos en Santa Clara y Cienfuegos y que pronto abrirán así mismo sus puertas en nuestra ciudad.

En el Tennis

En la noche del día 14 de los corrientes y en los salones de la simpática institución Yayabo T. Club se llevó a cabo un gran baile, organizado en honor de la gentil y graciosa Srta. Aida Lamadrid y Prieto, Candidata a Reina para la gran Exposición Ganadera que se llevará a cabo en nuestra ciudad, a fines del entrante mes de Diciembre.

Baile que resultó concurridísimo pues para el mismo reinaba mucho entusiasmo y alegría entre la juventud.

Horas de gran regocijo transcurrieron y mucho se bailó terminando tan regia fiesta en horas de la madrugada.

Noche deliciosa.

Simpática boda

Se ha celebrado en esta ciudad la boda de la gentil señorita María de Belén Brizuela e Hidalgo, perteneciente a una estimada familia espirituana y el correcto joven Sr. Ibrahín Casanova y Luna.

El acto católico celebrado en el templo de nuestra Señora de la Caridad, viose concurridísimo siendo oficiado por el Rev. Padre Carmelita Fray Santos.

Actuaron de padrinos de esta ceremonia la Sra. Amparo Hidalgo de Brizuela, madre de la novia y el señor Leovigildo Casanova y Luna, hermano del novio.

Los testigos fueron, por él, los señores Tomás José Pina Fidel Cardoso, Pablo Torres, Valentín Menéndez, Tomás Brizuela y Rogelio Hernández, y por la novia, los señores Leopoldo Guzmán, Inocencio Echevarría, Pedro Echemendía García, Mario Gómez Echemendía, Armando Brizuela y Eliseo Casanova.

El acto civil estuvo a cargo del abogado y Notario Dr. Ricardo Mendigutia y López Rogina, firmando el acta los señores José Alonso Tuero y Eduardo Fernández del Nogal y Benítez.

Después de servirse un espléndido buffet partieron los nuevos esposos para la ciudad de Camagüey donde han fijado su residencia.

Una selecta y distinguida concurrencia se vió en ambas cemonias.

Muchos regalos recibieron los novios.

Los espectáculos

Continúan su marcha de triunfo en triunfo el coliseo «Renacimiento» y el gran salón «Serafín Sánchez» exhibiéndose en ambos las mejores cintas que se editan y viéndose sus respectivas salas, todas las noches, invadidas por completo por una selecta y distinguida concurrencia.

Sarra Carbonell,
Corresponsal.

SOLEMNES FUERON LAS GRANDES FIESTAS EN HONOR DE CRISTO REY EN SAN JUAN DE LOS YERAS

Las fiestas, que duraron diez días rebosantes de acendrada veneración cristiana fueron organizadas por el Apostolado de la Oración. Magnífica labor del querido Padre Casiano

Cumpliendo lo dispuesto por la Junta Directiva de esta Asociación y conforme lo señala nuestra Santa Madre Iglesia, se llevó a efecto la Novena en honor de Cristo Rey, terminando la misma con una brillante fiesta.

Todos los actos revistieron caracteres de elevada solemnidad. El programa confeccionado por la señorita Vicesecretaria, Hortensia López, con la cooperación de la Directiva y el entusiasmo siempre manifiesto para las obras de Cristo, del señor Presidente Conrado Valdés, anotó un triunfo más, aumentando así los eslabones de esta cadena comenzada en nuestro período directivo próximo a finalizar.

Los actos

Durante la novena, noche tras noche era visitada la hermosa Iglesia por un nutrido número de fieles. Los que conocemos la apatía religiosa de nuestro pueblo, recibimos un grato estímulo al ver cristalizar el esfuerzo que realizábamos, pro avivamiento de la fe católica, y sentir latir al unísono con nuestros corazones, sentimientos hermanos que creíamos desvanecidos y enrolados en el esclavo y servil ateísmo; un disciplinado Coro formado por las señoritas Hortensia López, Inés Pascual, Electa García y Esther González bajo la sabia dirección de la excelente y consagrada profesora Nima García, se encargaba de intercalar siempre la nota musical propulsora de una consagración más perfecta en los que asistimos.

Terminada la novena, llegó, al fin, el esperado día en que los Católicos todos, con las más puras ansias, irían a recibir, como un humilde acto de desagravio al que Todo lo Puede, la sagrada comunión; pocas veces se ha visto tanta animación, y confraternidad entre nuestra grey, ascendió a más de cien personas la suma de los que tomamos parte en el banquete eucarístico. Todas las asociaciones estaban representadas. Mención quiero hacer aparte de la Congregación de las «Hijas de María», que en perfecta formación y uniformadas participaron activamente del magnífico homenaje que a Cristo Rey se ofrecía.

Luego de la Misa y para honrar la presencia del Santísimo expuesto, fué organizada una Guardia de Honor permanente, pudiendo ver allí, ante el respeto que el acto presenta y para hacer una manifestación viva de fe, en primera guardia, a la señora Donatila Navarro, Presidenta de la Ass. de Damas Católicas y el señor Conrado Valdés, Presidente activísimo de la Ass. del Apostolado de la Oración; desfilaron seguidamente y turnándose cada media hora dentro del mayor orden, los miembros directivos de las demás asociaciones en la forma que sigue: Eloina Bonachea y Ofelia Fuentes, Julia Fuentes y el que suscribe, Zoila Díaz y Hortensia López, Inés Pascual y Nima García, Victoria López y María Gálvez, María F. López y Delia Fundora, Hortensia Bonachea y Rosa M. Fernández, Lilia Bonachea y Cuca Pérez, Pura del Sol y Ofelia Navarro, Margot Collado e Hilda Montero, Pura Bonachea y Carmen Celia Díaz. Ocupando los turnos de tres p. m. a siete y habiendo ron, siguiendo el orden Directivo, el cronista como Presidente y Jorge González como Secretario, luego, el hermano René Fuentes y Gabriel Rodríguez, finalizando las guardias de honor con los hermanos Conrado Valdés y Raúl Bermúdez. Durante esta última Guardia, el virtuoso Sacerdote Casiano Granja pronunció una inspirada plática en relación con los actos que se habían realizado. Por el acierto de sus palabras y la facilidad con que expresó la trascendencia de la fiesta fué muy felicitado.

Seguido de la plática y embalsamado el embiente con el delicado olor a incienso según el rito litúrgico de nuestra Iglesia, purificados ya nuestros corazones y cerca, bien cerca de nuestro Redentor, recibimos en unión del pueblo congregado la más anhela da bendición, terminando así, este humilde homenaje que la Asociación del Apostolado de la Oración ofrecía a Cristo Rey en su día.

Quiero felicitar a toda la Directiva de esta prestigiosa Asociación por el éxito alcanzado en su empresa y muy solicitado las guardias de honor respectivas al señor secretario, rindieron tributo de fe, la distinguida señora Gaudelia Jiménez de Solsona y nuestra compañera en la Prensa Amparo Bermúdez Machado, la siguien, Estrella Pérez y Ramona Collado, la virtuosa Sra. Eulalia Urdambidelus y Acela Batista, Dolores Rodríguez y Juanita Aguila, Lucila López y Esther González, Martha López y Delia Fundora, y Nana Niebla y Carlos Sañudo. Terminada esta guardia comènzó el rezo del Santo Rosario, durante el cual así como también en los demás actos los Caballeros Católicos de la Filial de este pueblo fueron los encargados de ofrecer sus respetos y salvaguardar la Sagrada presencia de su majestad, por este motivo desfilaparticularmente al señor Presidente que ha demostrado un dinamismo al hacer posible esta magnífica fiesta, alentándolos a que redoblen sus mejores esfuerzos para que siempre podamos escuchar llenos de amor y de fe, el grito de Cristo vence, Cristo impera, Cristo Reina, por los siglos de los siglos.

Por orden de la señora Donatila Navarro de Díaz, activísima Presidenta de la Ass. de Damas Católicas, se iniciaron los actos propios del mes de Noviembre, dedicado por nuestra Santa Madre Iglesia a las ánimas del Purgatorio. Con ese motivo comenzó el Jubileo a las doce del día asistiendo a todos los servicios gran cantidad de fieles. Nótase gran actividad religiosa en el mundo católico de este pueblo.

El Colegio Doctrinal prepara un nutrido grupo de alumnos para el Congreso Eucarístico, según los dispuesto por nuestro ilustre Prelado Diocesano, el cual

PIDE CHAPARRA AL PRESIDENTE DE LA REPUBLICA RESUELVA ALLI EL PROBLEMA ESCOLAR

CRONICA CATOLICA

PROGRAMA DE LOS DIVERSOS ACTOS CATOLICOS QUE SE ANUNCIAN PARA MAÑANA EN LOS TEMPLOS HABANEROS

Apostolado de la Oración de la iglesia de Reina

A las 8 de la mañana, solemnísimo funeral por los celadores y socios, fallecidos en el presente año.

Se ruega la asistencia a los celadores y socios con sus respectivas insignias, suplicándoles muy encarecidamente la comunión por el eterno descanso de los finados.

En la iglesia de Monserrate

Octavo día del solemne Novenario a Nuestra Señora de los Desamparados:

A las 9 de la mañana, misa solemne, Santo Rosario, ejercicio de la Novena con gozos cantados, terminándose con el Himno a Nuestra Señora de los Desamparados.

Ruegan la asistencia a cofrades y fieles, la Directiva de la Archicofradía de los Desamparados y la camarera mayor, señora María Ramírez de Cantero.

Venerable Orden Tercera de San Francisco

Solemnes funerales a las 9 de la mañana en la iglesia de San Francisco, por el eterno descanso de los hermanos y hermanas difuntas en el presente año.

Se ruega asistan con cordón y escapulario al exterior, y se les suplica la comunión por el eterno descanso de los hermanos fallecidos. Entre éstos figura el inolvidable párroco del Angel, monseñor Francioco Abascal y Venero, lo que trasladamos a sus feligreses, a los cuales invita, de una manera especial, la Venerable Orden Tercera de San Francisco, a fin de que se dignen concurrir a orar por el terno descanso del que ha sido por treinta años su amadísimo Pastor.

En la iglesia de Jesús, María y José

A las 9 de la mañana, misa cantada, exposición del Santísimo Sacramento, ejercicio a Jesús Nazareno, acto de consagración, bendición y reserva.

El Jubileo Circular

En la capilla La Milagrosa, de Santos Suárez y Paz, de Padres Paúles, el Jubileo Circular.

La exposición, después de la última misa que en esta capilla se celebre..

A las 5 de la tarde, Santo Rosario, visita a Jesús Sacramentado, bendición y reserva.

En la iglesia del Carmen

A las 9 de la mañana, misa cantada, ejercicio y procesión en honor de Jesús Nazareno.

Invita la camarera, señora María Barquín de Pérez.

A las 5 y media de la tarde, Santo Rosario y ejercicio en honor de San Juan de la Cruz, cuya festividad se celebra el 24 del actual.

En la capilla de Cristo Pobre

Solemne Novenario de viernes a Cristo Pobre en su capilla de Habana y Chacón, al cual se suplica la asistencia a los congregantes de la Asociación de Cristo Pobre y se invita a los fieles.

En la ermita de Arroyo Arenas

Tercer viernes en acción de gracias a Jesús Nazareno, en su ermita de Arroyo Arenas, por los favores que ha dispensado a sus devotos.

Los cultos de este viernes son:

A las 8 y media de la mañana, misa de comunión general.

A las nueve y 15 de la mañana, ejercicio de la Novena de viernes.

A las 9 y media de la mañana, misa de Ministros y sermón.

A las 5 de la tarde, Vía Crucis cantado, exposición del Santísimo, bendición y reserva.

Se invita a estos cultos a los devotos del Nazareno.

Cultos al Nazareno en San Francisco

A las 8 de la mañana, misa, ejercicio de viernes a Jesús Nazareno y veneración del «Lygnum Crucis».

A las 7 de la tarde, corona, Vía Crucis y adoración del ««Lygnum Crucis».

En los demás templos

Santo Rosario, lectura espiritual y visita a Jesús en el Santísimo Sacramento del altar.

De días

Celebra hoy sus días, el párroco de la feligresía del Carmen, reverendo padre fray Cristóbal de la Virgen del Carmen, OCD., al cual deseamos muy feliz fiesta onomástica.

Solemne fiesta, hoy, a San Cristóbal en la Catedral de La Habana

Celebra hoy la Archidiócesis de San Cristóbal de La Habana, la festividad de su patrono San Cristóbal, mártir, con tal plausible motivo en la Santa Metropolitana Iglesia Catedral de La Habana, capital de la Archidiócesis, se celebrarán los siguientes cultos:

A las 8 de la mañana, misa de comunión general.

A las 9 de la mañana, misa solemne de Ministros, en la que oficiará el Ilustrísimo y Reverendísimo señor doctor monseñor Manuel Arteaga, deán por sustitución reglamentaria del Muy Ilustre Cabildo Metropolitano y provisor y vicario general.

Pronunciará el Panegírico, el Muy Ilustre canónigo monseñor Angel Tudurí y Perera.

A las 4 de la tarde, en la Plaza de la Catedral, serán bendecidos los automóviles y demás vehículos que concurran al acto.

San Cristóbal es patrono de choferes y aviadores.

El Templete que señala el lugar, que se celebró la primera misa en La Habana, permanecerá abierto, iluminándose por la noche.

En la antigua Plaza de Armas, si el tiempo lo permite, la Banda Municipal celebrará una retreta en honor al patrono de La Habana.

La imagen de San Cristóbal, que tiene 250 años de existencia, podrá ser visitada en este día, y durante su Octava, en la Santa Metropolitana Iglesia Catedral.

Muy Ilustre Archicofradía del Santísimo Sacramento de la Catedral

De orden de la señora presidenta cito por este medio a todas las hermanas para que concurran a la Junta General ordinaria que habrá de celebrarse el día 19 del actual, a las diez y media de la mañana, en el local de la Administración de la Catedral, encareciéndoles la más puntual asistencia así como que comuniquen su nueva dirección.—Hilaria Pérez Alderete de Vignier, secretaria.

Solemne Novenario a la Virgen Milagrosa en la iglesia de la Merced

El padre Urbano Vián, CM. Prefecto del templo de la Merced, sito en Cuba y Merced, comunica por este medio a los devotos de la Virgen Milagrosa, y de un modo especial, a cuantos lleven impuesta su medalla, que el sábado 18 del actual, da comienzo el solemne doble Novenario con que anualmente la obsequia la Asociación de la Medalla Milagrosa.

El programa del Novenario es el siguiente: Todos los días, a las 8 de la mañana, misa solemne de Ministros, sermón por el director de la Asociación, muy reverendo padre Antonio López, visitador provincial de Padres Paúles de las Antillas y ejercicio de la Novena.

Por la noche, a las 8, se repite el Novenario con rezo del Santo Rosario y plática a cargo del mismo orador.

Serán objeto de los sermones y pláticas, las lecciones de «Vida Cristiana», que nos da la Milagrosa.

Durante este Novenario se impondrá la Medalla Milagrosa a cuantas personas lo soliciten.

Exhortación a los terciarios franciscanos de su director

Santa Isabel,, reina de Hungría es la patrona celestial, junto con San Luis, rey de Francia, de la Venerable Orden Tercera de Nuestro Seráfico padre San Francisco de Asis.

Es tu patrona celestial, hermano, hermana. Es tu modelo perfecto. Es tu protectora soberana. Su fiesta y sus cultos son el próximo domingo, día 19 del actual, los cuales celebraremos con arreglo al siguiente programa:

A las 7 y media de la mañana, misa de comunión general armonizada para las Venerables Ordenes Terceras de San Francisco y de los Servitas, éstos porque les corresponde su comunión mensual reglamentaria y de la Juventud Católica de Santa Isabel de Hungría.

La fiesta principal se celebrará a las 9, con misa solemnísima por el coro completo de voces de hombres y niños de San Francisco con Panegírico de Santa Isabel de Hungría.

Suplicamos a los hermanos y hermanas la asistencia a estos cultos en honor de su patrona, vistiendo el Santo Hábito.

Es un deber de regla y de gratitud para con Nuestro Patrono.—fray Serafín Ajuria, OFM., director.

Vísperas y fiesta anual a Nuestra Señora de los Desamparados

En la iglesia de Nuestra Señora de Monserrate, celebrará la Primitiva, Real y Muy Ilustre Archicofradía de los Desamparados su fiesta con arreglo al siguiente programa:

Sábado 15 de noviembre: A las 8 de la mañana, misa de comunión general para cofrades y fieles.

A las 9 de la mañana, ejercicio final de la Novena con los mismos cultos de los días anteriores.

A las 8 de la noche, las solemnes vísperas con rezo de Santo Rosario, Letanías del maestro Coronado, sermón por el presbítero doctor Alfredo Lleguno, salve de Eslava e Himno a Nuestra Señora de los Desamparados del maestro Ubeda.

Domingo 19, fiesta principal: A las 9 de la mañana, misa solemnísima y sermón por monseñor Evelio Díaz.

Orquesta y voces, interpretarán la misa pontifical de Perossi; Gaude María Virgo, de Marcos; Himno Eucarístico de Sagastizábal e Himno a Nuestra Señora de los Desamparados del maestro Ubeda.

Esta fiesta será trasmitida por las Estaciones de Radio COCO, en 870 kilociclos, y CMCK., en 970 kilociclos.

Se ruega a los señores hermanos la asistencia con el distintivo de la Corporación.—Lcdo. Secundino Baños, presidente; Felipe Cantero, mayordomo; María Ramírez de Cantero, camarera mayor.

De misiones

Los Padres Paúles de la iglesia de la Merced de esta ciudad, Hilario Chaurrondo y Alfonso Alonso Alcalde, han salido para Cienfuegos, en cuya Diócesis ejercitarán el cargo de misioneros, preparando a los fieles para el Congreso Eucarístico, que en enero del año de 1940 va a tener lugar en la capital de la expresada Diócesis.

Les deseamos muchos éxitos, a la mayor gloria de Dios y eterna salvación de las almas.

Misa de comunión en honor del párroco del Carmen

Con el plausible motivo de celebrar mañana sus días el reverendo padre Cristóbal de la Virgen del Carmen, OCD., párroco de la iglesia del Carmen de Infanta y Neptuno, las Asociaciones de esta iglesia y sus muy amados feligreses, le ofrecerán el jueves 16, festividad de San Cristóbal, a las 9 de la mañana, misa y comunión general, como homenaje eucarístico en sus días, los que les deseamos al distinguido Carmelita, que hoy rige la gran parroquia del Carmen, y que un día no lejano desempeñó el importantísimo cargo de vicario provincial de los Padres Carmelitas Descalzos de esta Isla.

Los sábados en honor de María Auxiliadora

En la iglesia salesiana de María Auxiliadora, de Teniente Rey y Compostela, han dado comienzo el día 11 del actual los Sábados Perpetuos en honor de la Virgen de San Juan Bosco, que la veneraba bajo el título de «María Auxiliadora», bajo el cual también la invoca la iglesia, porque en las grandes crisis mundiales el remedio, la salvación, vino por medio de María, bastará recordar, Covadonga y Nuestra Señora del Carmen en las Navas de Tolosa, Nuestra Señora del Rosario de los Albigenses y de los Turcos en Lepanto.

El objeto de estos Sábados Perpetuos, es fomentar el amor y culto a la Virgen María, para que traiga a sí a las multitudes, y las lleve a Nuestro Señor Jesucristo, su Divino Hijo, para que recibiéndolo tengan vida sobreabundante y se transformen en él, por eso en estos sábados marianos se celebran tres misas de comunión.

En Lourdes la misma Virgen ha demostrado que quiere el acercamiento nuestro a Cristo, pues la inmensa mayoría de las prodigiosas curaciones se verifican al paso de la procesión del Santísimo. Esto es muy natural de comprender, ella es Madre de Dios y de los hombres, y una madre, trabaja ardorosamente por reconciliar a los hermanos.

Los cultos marianos serán perpetuos, es decir, todos los sábados.

Por la mañana habrá misas de comunión general, a las 7 y cuarto, 8 y 8 y media, con ejercicio en la de ocho.

Por la tarde, a las 5, Rosario, lectura de gracias y peticiones, ejercicio y bendición de María Auxiliadora.

Los devotos de María deben asistir a estos cultos y ser sus propagandistas para que los fieles vayan a implorar a María, a la que la Iglesia invoca diciéndola: **Auxilium Christianorum», «ora pro nobis».**

Solemne doble Novenario a la Virgen Milagrosa en la iglesia de la Merced

El sábado 18 del actual dará comienzo en la iglesia de la Merced, sita en Cuba y Merced, el solemne doble Novenario a la Virgen Milagrosa, con el siguiente programa:

A las 9 de la mañana, misa cantada, sermón y ejercicio de la Novena con gozos cantados.

Por la tarde, a las 8, ejercicio de la Novena, con el rezo del Santo Rosario y sermón.

La predicación matutina y vespertina, está a cargo del director de la Asociación de la Medalla Milagrosa, muy reverendo padre Antonio López Izaguirre, visitador provincial de los Padres Paúles de las Antillas.

El tema general del cual se derivarán, los temas correspondientes a cada uno de los días del Novenario, es el siguiente: «Lecciones de vida cristiana que nos enseña la Milagrosa».

Durante el Novenario se impondrá la Medalla Milagrosa a cuantas personas lo deseen.

Se suplica una limosna para sufragar estos cultos.

Novenario de Animas

Del 3 al 10 de noviembre continuó el Novenario en sufragio de las benditas almas del Purgatorio. Todos los días misa cantada, plática por el director padre José María Aboy, SJ. y responso cantado.

Además de este Novenario, finalizado el día 10, los lunes del actual mes, a las 8 de la mañana misa cantada, sermón y responso cantado.

La concurrencia el día 2 de noviembre, conmemoración de los Fieles Difuntos, ha sido extraordinaria. En los demás días de la Novena, y en los lunes del mes de noviembre, transcurridos, ha sido muy numeroso el concurso de cofrades y fieles.

El director recuerda a celadoras y socias, que la junta del mes de noviembre es el lunes 27 de noviembre, a las 9 de la mañana, una vez terminados en el templo de Reina, los cultos de sufragios del último lunes de noviembre, que lo es el 27.

Novenas a la Inmaculada Concepción

Recordamos que al final de este mes empiezan los Novenarios a la Inmaculada Concepción. Rogamos se nos envíen los programas, de los respectivos Novenarios, a fin de darles publicidad a su debido tiempo para conocimiento general de los fieles.

Deben ser remitidos al DIARIO DE LA MARINA, o a Florida 61, bajos, a nombbre de Gabriel Blanco.

Esperamos se tomarán esa cortesía, no en bien del DIARIO, ni del cronista, sino de los fieles que desean verlos publicados, para saber, cómo y cuándo, pueden asistir a los mismos.

Solemne doble Novenario a la Virgen Milagrosa en la iglesia de la Merced

El sábado 18 del actual dará comienzo en la iglesia de la Merced, sita en Cuba y Merced, el solemne doble Novenario a la Virgen Milagrosa, con el siguiente programa:

A las 9 de la mañana, misa cantada, sermón y ejercicio de la Novena con gozos cantados.

Por la tarde, a las 8, ejercicio de la Novena, con el rezo del Santo Rosario y sermón.

La predicación matutina y vespertina, está a cargo del director de la Asociación de la Medalla Milagrosa, muy reverendo padre Antonio López Izaguirre, visitador provincial de los Padres Paúles de las Antillas.

El tema general del cual se derivarán, los temas correspondientes a cada uno de los días del Novenario, es el siguiente: «Lecciones de vida cristiana que nos enseña la Milagrosa».

Durante el Novenario se impondrá la Medalla Milagrosa a cuantas personas lo deseen.

Se suplica una limosna para sufragar estos cultos.

SOLICITAN DEL GOBIERNO UNA ASIGNACION DE 12,000 PESOS PARA REABRIR DOS ESCUELAS

La empresa de los Centrales Chaparra y Delicias ha cerrado las dos escuelas costeadas por ella, a las que asistían casi 800 alumnos, por serle imposible soportar su sostenimiento

La petición hecha hace ya varios días por todas las clases vivas de Chaparra —apoyando así el deseo unánime de los padres de familias, que al cerrar la compañía sus escuelas privadas, ven a sus hijos sin medios de continuar sus estudios—solicitando del Gobierno haga una asignación de $12.000.00 anuales a la Empresa Azucarera dueña de los centrales Chaparra y Delicias, para que ella, como así está dispuesta a hacerlo según manifestación de su Sr. Administrador General, vuelva a abrir las escuelas de los centrales Chaparra y Delicias, que comprenden 14 aulas con una matrícula de más de 800 niños y todo el material necesario para una moderna y magnífica enseñanza, continúa sin resolución, no obstante la urgente y gran importancia de este problema.

El pueblo clama porque se le haga esta asignación a la Compañía, ya que el deseo de todos es que continúen laborando estas escuelas. con las mismas Maestras, el mismo sistema pedagógico y la misma atención, como se ha venido haciendo por más de treinta años bajo la administración de esta compañía.

Pedimos al Honorable señor Presidente de la República, nos resuelva favorablemente este trascendental asunto.

El teniente Suárez

El día 21 del pasado mes de octubre, se despidió de nosotros por haber sido designado por el alto mando militar, para prestar sus servicios en Santiago de Cuba, donde al igual que en este central, es muy apreciado por sus dotes de caballerosidad y sus conocidos méritos, el querido amigo Juan F. Suárez Collazo, M. M., teniente del Ejército Constitucional, que en distintas ocasiones ha sido Jefe del Puesto de este Central, con el general beneplácito.

Ojalá qu la superioridad competente o el Teniente Coronel Cabrera, recto y digno militar que comanda las fuerzas del Regimiento No. 1 «Maceo», nos devuelva pronto al querido Teniente Suárez, que ha dejado una estela de bien conquistados afectos en esta sociedad.

Acertada designación

Ha sido nombrada Agente en esta localidad para el canje de las cajetillas vacías de los cigarros «Regalías el Cuño», mi muy estimada compañera de crónicas señorita María Luisa Menéndez, a la que deseo éxito en sus nuevas actividades.

Bodas de simpatías

El viernes, día 3, a las nueve de la noche y ante el notario doctor Armelio Villegas, contrajeron matrimonio dos distinguidos jóvenes de nuestra sociedad, la bellísima y airosa señorita Adelaida Varela Díaz y el correcto compañero de Oficina señor José Luis Acosta Rodríguez, celebrándose la ceremonia en la residencia de la señora Gertrudis Díaz viuda de Varela, madre de la novia.

Suscribieron el acta en calidad de testigos, los señores Graciano Echevarría; Ventura Velar, Manuel Suárez Pupo y Feliciano Domenech.

Una eterna y feliz luna de miel, les deseamos.

Feliz alumbramiento

Reina la mayor alegría en el confortable hogar de los distinguidos esposos señora «Yuya» Rodríguez de Domenech y señor Feliciano Domenech, con motivo del feliz advenimiento de una hermosísima niña, cuyo suceso tuvo lugar el viernes, día 3 de este mes.

Muy felicitados están siendo los esposos Domenech-Rodríguez, a cuyas felicitaciones unimos la nuestra muy sinceramente.

Pepe Rodil

Después de una ausencia de cerca de cuatro años, pasada en los Estados Unidos de América, ha regresado a Chaparra, nuestro muy querido amigo, el joven José D. Rodil, quien por mucho tiempo redactó las crónicas Sociales de Chaparra, en las columnas de este periódico.

Pepe, que goza de generales simpatías en este central, ha sido acogido con demostraciones de afecto.

Bienvenido sea el querido compañero.

El doctor Durán Rodríguez

En atenta tarjeta me participa el conocido oculista doctor Cándido Durán Rodríguez, que dará consultas en el Hospital de Chaparra, los días 2, 3, 4 y 5 de diciembre próximo.

Ya lo sabe, pues, su distinguida clientela.

Mi profundo agradecimiento

Muchos días he tenido que pasar inactivo en mis labores de crónicas, por causas de mis lectores de Chaparra conocidas, y que fueron, la operación quirúrgica apendicular a que fué sometida mi hija mayor, Lilia la que fué practicada por los doctores Manuel Soto Longoria y José D. Echemendía, y cuyo resultado no pudo ser más feliz, por lo que ya hoy, que en gracias de Dios se encuentra en franco período de restablecimiento quiero al reanudar mis trabajos, que mi primera nota lleve un mensaje de agradecimiento salido de lo más íntimo de mi corazón, en primer lugar, para ese distinguido amigo doctor Manuel Soto Longoria, que tan gentilmente supo brindarnos su ciencia y sus valiosísimas atenciones como Director del Hospital «Chaparra», así como también, para el siempre consecuente amigo doctor José D. Echemendía, para el doctor Rafael Crespo y para los enfermeros señora Lina Pacheco de Valdés, señoras Lola Avello de García y Quintana de Mejides y señores Román Mateo, Ramón Valdés León, Joseito Olazábal y a los sirvientes que tan solícitamente nos atendieron.

Y quiero así mismo dedicar un párrafo especial que haga llegar mis más expresivas gracias y las de mi familia toda, hasta esta amiga sociedad de Chaparra, que casi en su totalidad, visitó a mi hija en su Pabellón del Hospital y se interesó vivamente por su estado de salud.

Para todos, mi agradecimiento y mis sentidas gracias.

Carlos TORRENS
Corresponsal

SUFRAGIOS SOLEMNES EN LA IGLESIA DE REINA POR LAS ALMAS DEL PURGATORIO

La Archicofradía de la Asunción en sufragio de las benditas almas del Purgatorio, canónicamente erigida en la iglesia de Reina, ha celebrado solemnes sufragios en favor de las benditas almas del Purgatorio.

Se ajustaron al siguiente programa:

Día 2 de noviembre: En este día en que se conmemora por nuestra Santa Madre la Iglesia, a los Fieles Difuntos:

A las 7 y media de la mañana, misa de comunión general, que celebró el muy reverendo padre Pedro Abad, superior de la residencia de la Compañía de Jesús de La Habana.

La armonizó el barítono señor José Fuentes, organista de esta iglesia.

A las 7 y 45 de la mañana, misa solemnísima de Requiem, en la cual ofició de Preste, el director de la Archicofradía de las benditas almas del Purgatorio, reverendo padre José María Aboy, SJ.

Después de esta solemnísima misa, pronunció un hermosísimo sermón, alusivo al acto que se conmemoraba el superior de la iglesia de Reina, muy reverendo padre Pedro Abad, SJ.

Terminado el sermón se cantó solemnísimo Te Deum, ante el grandioso túmulo.

Hermoso conjunto de escogidas voces interpretó la misa y responso de Hernández, bajo la dirección del maestro José Fuentes.

DE CARABALLO

Del Juvenil.

Nueva y prestigiosa sociedad que fué inaugurada en días pasados con un gran baile, en el que me resulta imposible anotar a las damitas por lo concurrido que se encontraba el bello salón. Obra de un grupo de jóvenes entusiastas de esta localidad, en que preside la directiva el señor Quirino Leal al que hago llegar por este medio toda clase de elogios.

¡Cupido!

Se dice que un dulce idilio de dos jóvenes de nuestra sociedad, ha quedado tronchado para siempre. ¿Será cierto, amable lector? Ojalá que pronto volvamos a ver a O. D. e Y. D. tan juntos y satisfechos como antes.

También se dice que E.D. está de nuevo entusiasmado con la bella C. G.

Y para terminar mi crónica de hoy les diré que F. P. sigue "loco" con una rubia platinada de un vecino pueblo.

P I N A R E N A S

El Representante Diego Rodríguez

Muy festejado.

Durante todo el domingo último y con motivo de celebrar su fiesta onomástica el inquieto y querido legislador vueltabajero, se vió altamente congratulado por familiares y amigos.

Hasta la elegante residencia campestre del rico cosechero de tabaco en la finca "El Corojo" de San Luís, llegaron en fecha tan señalada múltiples mensajes de felicitación de las principales autoridades civiles y militares, así como de sus numerosos correligionarios.

Entre los visitantes que ese día tuvo el representante Diego Rodríguez Díaz, figuran el ex-Secretario de Obras Públicas ingeniero Ruiz Williams, quien además traía la representación del Presidente de la República, ligado al distinguido vueltabajero por lazos de estrecha amistad; el Dr. Antonio Rodríguez Díaz, Capitán Médico de la Policía Nacional y otras figuras representativas de nuestra vida social, política y económica.

Dieguito tuvo un día feliz y para complemento de su alegría, también estaba de plácemes su hijo Diego César, médico valioso que goza en San Luis de generales simpatías.

Reciban ellos mi enhorabuena!

Entre Nosotros

Un distinguido matrimonio.

Desde hace días se hallan en Pinar los jóvenes y estimados esposos señores Dr. Gustavo Porta Capote, letrado pinareño que reside desde hace años en la capital de la República y la señora Paula del Pino Solevilla.

Ambos han disfrutado de una corta estancia en su residencia campestre de los Baños de San Vicente.

Mr. Dudley D. Homer

Tras una prolongada estancia en los Estados Unidos donde fuera dis frutando de unas bien ganadas vacaciones, hállase nuevamente en tierras pinareñas el querido y prestigioso Administrador de las Minas de Matahambre S. A. de este término municipal.

Con motivo de su retorno a tan rico coto minero, el caballeroso amigo recibió elocuentes demostraciones de lo mucho que allí se le estima.

Saludo cordialmente al "gentleman" norteamericano que por sus años de convivencia entre nosotros, ya se siente cubano, así como su bella y distinguida esposa que lo acompaña.

Primogénito

Los esposos Sr. Armando Ferro García y Sra. Nieves Ferro, besan complacidos el nacimiento de su primer hijo.

Cuyo advenimiento se efectuó en el Sanatorio de la Colonia Española de esta ciudad con toda felicidad.

Llegue hasta los estimados esposos mi felicitación.

El Recital Poético

De Dalia Iñiguez.

Que será ofrecido el viernes en el teatro "Aida" se basa en el programa siguiente:

El poema del Riuiseñor, Ricardo Miró.

La Cuesta del Asomante, Luís Llorens Torres.

Noche de San Juan, Julio Morales Lara.

Campanas, Angel Lázaro.

II

La Cogida y la Muerte,, F. García Lorca.

Canto de Esperanza, Rubén Darío.

Fusilamiento, Nicolás Guillén.

Pregón, Emilio Ballagas.

¿En qué mes vendrá? Dalia Iñiguez.

Intermedio

III

Canción del sainete póstumo. Rubén Martinez Villena.

La Flor de la Caña, Plácido.

Una canción de vida bajo los astros. Regino Pedroso.

Canto de paz para muchachas y madres. A-Spinetti Dine

IV

El amor enojado, Anacreonte.

Poemas (traducciones del frantés (1) La Canción desgarradora. (2) Pequeña Fiesta La tempestad favorable. Canción de Cuna, Juana de Ibarbourou.

V

Lea del foot ball. Traducciones. (1) José Angel Buesa, (2) Marta Brunet. Juana Parra del Riego.

Este recital será un acontecimiento social.

Y del cual haré una amplia reseña en su oportunidad.

Guillermo RODRIGUEZ.

DE SAN GERMAN

Compromiso

Un simpático compromiso acaba de formalizarse en el Cristo, lugar en que reside la bella señorita Carmen C. Domínguez Parra, quien ha sido pedida en matrimonio para el correcto joven Vicente Ramírez Carballosa, empleado de la Compañía Azucarera Fidelidad, de este central.

La petición fué hecha por el respetable Sr. Juan Cabrera Polo, Sub-Director de los Colegios Internacionales del Cristo, a los distinguidos padres de Carmita Sra. María Parra de Domínguez y Sr. Eligio Domínguez Arjona, quienes accedieron gustosos.

La cronista hace llegar a los dichosos enamorados su más sincera felicitación.

De la Habana

Después de larga permanencia en la Capital de la República, ha regresado a este central, el estimado matrimonio, Sra. Georgina Fuentes de Silva y Sr. Joaquín Silva, y con ellos su lindo primogénito nacido en aquella Capital.

También acaban de llegar de la Habana con su hermosa hijita, los estimados esposos, Dr. Bernabé Etayo Bich y Sra. Margot González de Etayo, después de pasar una larga temporada.

Para todos mi saludo de bienvenida.

De Banes

Acaba de regresar de Banes, donde pasó algunos días, la estimada amiga, Sra. Ana Lola Coronel de Rojas, acompañada de su simpático hijo «Viví».

Bienvenidos.

Restablecido

Se encuentra ya restablecido de las dolencias que lo aquejaban, el distinguido Sr. J. G. Díaz, Superintendente de la Compañía Mercantil Fidelidad y Corresponsal de este DIARIO.

Al consignar esta noticia me complazco en ratificarle mi felicitación por su cumpleaños que en estos días celebró.

Enfermo

Se encuentra guardando cama el Sr. Antonio G. Díaz, empleado de la Compañía Mercantil Fidelidad.

También se encuentran enfermitos, los niños Guido y Otto García, hijos de los estimados esposos, señora Paquita González de Díaz y señor J. G. Díaz.

Que pronto recuperen la salud son los deseos de la cronista.

Entre nosotros

Desde hace algunos días se encuentra entre nosotros pasando una temporadita al lado de sus familiares, la joven y estimada señora, Emma Kerr de Aguilera, esposa del Sr. Héctor Aguilera, Capitán de la Marina Nacional. Viene con ella su lindísimo bebito Bertie.

Grata permanencia en San Germán le deseo a tan distinguida amiga.

De Holguín

Entre nosotros el correcto joven Mario Aguilera, aventajado estudiante del Instituto de Holguín, a quien saludo con estas líneas.

Para Santa Lucía

Partió para el Central Santa Lucía después de pasar varios días en esta sociedad, gozando de sus vacaciones, el distinguido caballero Rafael Aguilera Aguilera, hermano del Sr. José R. Aguilera, estimado compañero de labores de esta cronista.

Que lleve un feliz viaje.

Cumpleaños

Celebró su cumpleaños el día 5 del mes actual un estimado compañero de labores de la cronista: el Sr. Alfredo Pérez Castillo, competente Cajero del Departamento Comercial.

Reciba Pérez por medio de estas líneas la felicitación que hube de expresarle personalmente.

Restablecido

Se encuentra ya completamente bien de las dolencias que le hicieron guardar cama, el distinguido señor Rafael García, alto empleado de la Compañía Azucarera Fidelidad y Corresponsal del «Diario de Cuba».

Celebramos su restablecimiento.

Para Santiago de Cuba

Tomaron pasaje recientemente para la capital de la Provincia, las estimadas señoras Caridad Portuondo de Barrows y Concha Portuondo de Toca.

Grata estancia en aquella ciudad les deseo.

Regreso

De la Habana acaba de llegar, la amable señora Ignacia Riera de González, esposa del Sr. Raúl González, alto empleado de este central.

Bienvenida.

Araceli Carballosa.
Cronista Social

SOCIALES DE ALACRANES

Católicas

En el día 11 tomaron posesión las nuevas Directivas de la Juventud Católica Cubana, pertenecientes a los grupos "María Auxiliadora" y "San Juan Bosco', siendo elegido por el grupo María Auxiliadora, para Presidenta la Srta. Adela Seoane; Vice Presidenta Ondina Norniella; Vice: Adelina Domínguez, Tesorera, Ada de León; Vice: Ramona Rodríguez; abanderada, Emelina Otero; Vocales: Blanca Hernández, Migdalia Cepero, Edilia Alfonso y Haydée Gómez.

Por el grupo "San Juan Bosco": Para Presidente el amable y simpático joven Juan Embí; Vice, Ruben Hernández; Secretario, José M. López; Vice Secretario, Antonio María Ortega; Tesorero, Francisco Norniella; Vice: Oscar Cabrera; Vocales: Alberto Alvarez, Mario Vasconcelos, Humberto de León y Rubén Escribano. Se les ofreció un exquisito ponche de honor en la residencia del nuevo Tesorero, a las Directivas, haciendo uso de la palabra el Reverendo Franciscano José de Auzmendi, quien alentó con bellas y sentidas frases a toda la juventud, para que siguiera por la senda de la fe y confraternidad. Después usó de la palabra el Presidente Juan Embí, que pronunció un discursito, dándole las gracias a todos los que habían concurrido a dicho acto, que fué lucidísimo.

Deseo felicidades a las nuevas directivas, y muchos éxitos.

Felicitaciones

Para la simpática señorita Omaira Díaz que en días pasados celebró su cumpleaños, viéndose agasajada, por sus familiares y amigos.

—El día 13 del actual celebró su santo la niña Celina Cheu.

La Academia

Gran entusiasmo reina entre la juventud de este pequeño pueblo porque ya tenemos donde encaminar nuestros pasos en el estudio: a la Academia de Teneduría, Mecanografía y Taquigrafía de mi apreciable amigo José R. Alvarez Jr., que es diariamente visitada.

Un saludo a mi maestro y amigo y deseo que prospere mucho nuestra modesta Academia.

Del Floor

Próximamente comenzarán las obras para el floor de basket de la Juventud Católica cubana. Que pronto pueda felicitarlos por esa obra, que estoy segura será un éxito más, para nuestra juventud y para el pueblo en general.

Baile

La reunión bailable del día 11, en los espaciosos salones del Casino Español, fué amenizada por la orquesta "Cacique" que dirige el amable joven Serafín Alfonso, cantando Mario Vasconcelos, las más bellas melodías de la actualidad.

Mucho entusiasmo reinó en esa fiesta.

Zaida VITAL,
Cronista Social

Anuncios CLASIFICADOS de ULTIMA HORA

COMPRAS

9 CASAS

PROPIETARIOS Y CORREDORES, compro casa de 2 plantas de Galiano a la calle Aguiar, hasta 12 mil pesos. Obrapía 259 Bolsa de la Habana, Andrés Pérez Telf. M-5921.

11 FINCAS RUSTICAS

COMPRO DIRECTO DEL DUEÑO, finca una caballería buena tierra, que sea muy barata no quiero lujo, cerca de carretera y de la Habana; escribir J Nro 64 bajos Vedado, señor Romero.

15 MAQUINARIAS

IMPRESORES. COMPRO MAQUINA Chadler 8x12 o más chica: 7x11. Vendo una de mano 6x9 con tintero, batidor, tres rodillos. Unica en Cuba. Imprenta O-Reilly 315.

VENTAS

48 CASAS

VENDO GRAN EDIFICIO SAN LA-zaro pegado Prado, muy barato 150 más todos precios, 150 esquinas, 290 casas gangas, 150 chalets. Dinero Hipotecas. Prado y Dragones, Café. Yáñez.

OPORTUNIDAD: VENDO SAN LAZAro cerca Escobar 3 plantas monolítica sala, recibidor, 3 cuartos, baño color, comedor, bajos para comercio, $18.750. San Rafael cerca Lealtad, 3 plantas monolítica, sala, recibidor, 3 cuartos, baño, comedor, bajos comercio $21.000. Exentas de agua y contribución. Campanería, Aguiar 206, M-7785

49 SOLARES

SE VENDEN PARCELAS DE 6x15. Puede fabricar su casa de sala, 2 cuartos, servicio intercalado, comedor, patio en calle Diaria, Arroyo. Se dan a precio de situación, nuevas fabricaciones en el mismo terreno, puede verlas si le conviene. También se venden. Puede llamar al Teléfono: M-4679 de 8 a 12 a. m. Eladio Meilán.

51 ESTABLECIMIENTOS

VENDO BARRAS, CAFES, BODEGAS cafés-Lecherías, vidrieras tabacos, Restaurants, Fondas, Tiendas Víveres finos, Tiendas mixtas, Panaderías Galleterías, Dulcerías, Cine 1.000 lunetas, ganga Tiendas Ropa. Negocios todos precios, Hoteles, Casas huéspedes, arriendo gran Restaurant. Prado y Dragones Café, Yáñez.

VENDO CASA HABANA $1.300 Y otra esquina $1.700. Otra esquina con comercio $5.500. Café Internacional, Monte y Zulueta. Pérez, de 1 a 4.

53 AUTOMOVILES - ACCESORIOS

PLYMOUTH 1934 SEDAN DE LUXE, 4 puertas. Perfectas condiciones de motor, gomas, pintura, frenos etc. Freewheeling, Dloating Power, Chapa particular $275.00. Llame al F-6394. o M-5288. Verlo Cuba No. 6 bajos.

54 MAQUINARIAS

BOMBAS NEPTUNO. LAS MEJO-Las mejores bombas de Cuba y del Mundo. Vendemos y alquilamos. Egido y Acosta M-5244

56 MUEBLES Y PRENDAS

ANILLOS DE COMPROMISO DESDE $3.00 HASTA $100.00 LA CASA MUXELLA Lamela y Torrubia Neptuno 13 • Telf. A-0309

DINERO SOBRE JOYAS LA CASA MUXELLA Neptuno 13 - Telf. A 0309

DE ARTEMISA

Congreso Nacional Estudiantil

Con motivo de la celebración de este Congreso, que próximamente tendrá efecto en esa capital, se ha constituido en esta villa, un "Comité de Lucha" integrado por entusiastas alumnos del Instituto de Segunda Enseñanza, que recabará fondos para sufragar los gastos de sus compañeros que asistan al expresado Congreso en representación de los estudiantes de nuestro Centro de Enseñanza.

Una comisión de estudiantes de la capital integrada por los señores Luis O. Rodriguez, José Diaz Garrido y Guillermo Alsina, estuvo en esta localidad para dejar organizado el expresado Comité Estudiantil. El primer acuerdo adoptado fué el de implantar el "Día del Estudiante" en el que se recolectarán los fondos a los fines expresados. Tanto el joven Diómedes Ruiz, como el joven Carlos Costales, Secretario de Prensa y Propaganda del Comité local, realizan constantes gestiones a fin de que el Instituto de Artemisa lleve al Congreso Nacional una nutrida representación.

Meeting Auténtico

Brillante por todos conceptos fué el meeting celebrado por el Partido Revolucionario Cubano en el parque local. La presencia del Dr. Grau San Martin atrajo una gran multitud ávida de oir la palabra del Ex-presidente de la República.

Hicieron uso de la palabra además del Dr. Grau, los Sres. Eddy Chivás, Prío Socarrás, Oliva y otros más, que merecieron grandes aplausos de los concurrentes. Fué un éxito de los auténticos que lograron reunir en nuestro parque, miles de personas.

Robo.

Anuncios CLASIFICADOS de ULTIMA HORA

ANUNCIOS CLASIFICADOS de ULTIMA HORA en la página 20

SE OFRECEN

CRIADAS-CRIADOS

SE OFRECE COLOCARSE JOVEN ESPAÑOLA para comedor o habitaciones, sabe servir a la rusa y tiene referencias. Teléfono F-3053

SE OFRECE JOVEN ESPAÑOLA sirvienta de mano, comedor o habitaciones, es persona de absoluta confianza, práctica en el servicio, tiene referencias. Calle K entre 21 y 23, altos apartamento Nro 12.

SE OFRECE COLOCARSE UNA SEÑORA española para criada de manos, ayudante de cocina, no duerme en la colocación, tiene referencias. Telf

JOVEN DE COLOR LIMPIA SALUDABLE desea casa de matrimonio o familia si es cocina y limpia o solo trabajo, también duerme, tengo referencias, sueldo de $15 U-1880

SE OFRECE COLOCARSE UN CRIADO de 33 años, práctico en el servicio de comedor, tiene buen carácter y es cumplidor, va donde lo llamen, tiene buenas referencias. F-2150

JOVEN ESPAÑOLA DESEA COLOCARSE de criada de manos en casa de moralidad, tiene buenas referencias, sabe cumplir. Telf.

SE DESEA COLOCAR UNA ESPAÑOLA cocinar o limpiar, sabe repostería, le importa salir al campo, tiene familia de moralidad, conocida en la casa, tiene referencias y es un trabajo y personal. Teléfono U-5821

SE OFRECE COLOCARSE SIRVIENTA española para criada de mano o comedor, tiene referencias. Tel. I-7494

SE OFRECE JOVEN ESPAÑOL DE criado de manos, es cumplidor y sabe el servicio a la rusa, tiene buenas referencias. Informes, teléfono M-9751

SE OFRECE UNA JOVEN PARA criada de manos, cuartos o comedor, buenas referencias de las casas donde ha trabajado. Llame al

SE OFRECE UN JOVEN CUBANO PA criado o cualquier otro trabajo, tiene buenas referencias y sabe servir a la rusa. Para más informes Telf. A-6858

SE OFRECE COCINERA REPOSTERA que sabe muy práctica en la cocina, sabe cocinar y limpiar, salgo repartos, prefiero en la colocación o fuera de la ciudad, trato. Informes 23 407 esquina a J. F-2524.

SE OFRECE CRIADA PARDA PARA limpiar, es obediente para todo el trabajo de la casa. Tengo buenas referencias, salgo repartos, informes 23 esquina a J. F-2524.

SE DESEA COLOCAR UNA ESPAÑOLA para criada de manos o manejadora, entiende un poco de cocinar, sabe la rusa, lleva tiempo en el oficio, tiene referencias. Telf. F-5576.

JOVEN ESPAÑOL JOVEN, DESEA colocarse en casa particular, sabe servir a la rusa y hacer cocteles, es buen trabajador. Sabe manejar máquina, tiene excelentes referencias. Teléfono J. FO-2944 o FO-2601, preguntar por González.

SE OFRECE CRIADA DE COLOR FINA de carácter amable, para criada de manos, cuartos o comedor, tiene buenas referencias. También se puede colocar de manejadora, tiene buenas referencias M-1149.

COCINERAS-COCINEROS

COCINERO CHINO COCINA CRIOLLA española es repostero, cocina económico y muy limpio, para fuera al campo. Tiene buenas referencias. A-7144

SE OFRECE MUY BUENA COCINERA española, no tiene inconveniente en ayudar a alguna limpieza a corta familia, prefiere trabajar en la Habana. U-1212

SE DESEA COLOCAR MAGNIFICA cocinera repostera de color, del campo, quiere buen sueldo, prefiere los que tiene buenas referencias. Informes en 12 y 13 F-6445 Herminia.

SEÑORA DE MEDIANA EDAD se ofrece para cocinar y ayudar un poco a la limpieza entiende cocina criolla y americana, tiene referencias FO-2795

SE DESEA COLOCAR UNA SEÑORA española para cocinar y limpiar a la familia de matrimonio solo, o para ayudar a la limpieza. Sabe repostería, tiene referencias Telf.

COCINERO Y REPOSTERO Chino joven siempre cocina española y criolla, tiene buenas referencias, siempre cumple con su obligación, quiere colocarse en casa particular de buena familia. Informan llamando al teléfono F-6081

SE OFRECE UNA COCINERA REPOSTERA que hace parte de la limpieza, es buena repostera. Telf. M-4157

SE OFRECE COLOCAR UNA COCINERA española de mediana edad, tiene buenas referencias y sabe cumplir con su obligación. Llame al Telf. A5-5351 y en favor de decir el sueldo.

DESEA COLOCARSE UN MAESTRO cocinero chino, sabe cocinar muy bien criolla, española americana, repostería, cumple su obligación con recomendaciones de casa particular. Teléfono M-4766.

JOVEN ESPAÑOL JOVEN, DESEA colocarse en casa particular, tiene referencias, cocina francesa, criolla, pastelería y repostería. Especialidad en platos finos. M-4356

SE OFRECE ESPAÑOLA SE COLOCA PARA todo, si es matrimonio solo, no duerme en casa si no es de moralidad, ni menos de niños. Calle I 409 19 y 21, Vedado.

SE OFRECE BUEN COCINERO ESPAÑOL solo, cocina a la criolla y francesa, reposteria y de toda clase helados y plato de sazón limpio y agradable en la cocina sueldo de sitio al campo, pregunten por Carcillo 18 M-4568

SE OFRECE UNA BUENA COCINERA con referencias. Es práctica en toda clase de cocina puede ayudar a limpiar, siendo corta familia. Teléfono A-6858

COCINERA ESPAÑOLA DESEA COCINAR o limpiar, sabe repostería, con su obligación. Teléfono

SE OFRECE COCINERA ESPAÑOLA CON referencias se ofrece para limpiar a matrimonio o corto también se coloca de criada, sabe cumplir con su deber, gusta salir a los repartos. M-4846.

SE DESEA COLOCAR UNA COCINERA española repostera, tiene referencias, desea casa de moralidad. Teléfono A-3124

SE OFRECE UNA COCINERA ESPAÑOLA criolla y a la española, buenas referencias de los lugares donde ha trabajado, desea casas de matrimonio o dos personas, duerme en la colocación, sueldo de 15 y los viajes. Teléfono M-5262.

SE OFRECE UNA BUENA COCINERA española, muy limpia y que sabe cocinar, cocina solamente o cocina y limpia, duerme en la colocación o fuera, según trato.

SE OFRECE COCINERA ESPAÑOLA de mediana edad, es práctica en el oficio, no tiene inconveniente en ayudar en pequeño trabajo. Teléfono:

PROFESIONALES

6 COMADRONAS

CONSUELO RUDA

Comadrona ex-interna de la casa de Salud «La Benéfica», muchos años de práctica. Consultas gratis, Franco 7, bajos, entre Carlos III y Estrella. U-5824.

GABINETE OBSTETRICO GINECOLOGICO, DR. EVARISTO PEREZ RIVERO.

Habana 712 entre Luz y Sol, Consultas diarias de 1 a 5 p.m. Enfermeras especializadas en tratamientos de enfermedades de señoras. Partos, trastornos del período, insuficiencia ovárica. Menopausia. Telf. A-8930

COMPRAS

9 CASAS

SE DESEA COMPRAR UNA CASA DE dos plantas en la Habana, dispuesto a pagar hasta seis mil pesos al contado. Preferible tratar con el propietario. Dirija correspondencia al señor González, Apartado 132, detallando calle, número de la casa y último precio.

COMPRO CASA EN ALTURAS «LA Sierra», Nicanor, Miramar, que no pase de $14.000, otra para vivir en el Vedado hasta $18.000. Informes directos, 10 de Octubre 961, F-3456.

11 FINCAS RUSTICAS

COMPRO FINCA DE 12 A 15 CABAllerías a 30 o 40 kilómetros de la Habana. Trato directo Escriba a, S-1 Anuncios Clasificados DIARIO DE LA MARINA

15 MAQUINARIAS

PESAS, ROMANAS

Y transbordadores para caña. Compro, vendo y raparamos. Venta y servicio organizado en todo el país. Pesas para particulares, comercios, industrias, etc. H. M. Amengual. Cuba 209. Telf. M-6961.

17 MUEBLES Y PRENDAS

U-1800 COMPRO MUEBLES

Objetos de arte, pianos, liquido casas completas, máquinas coser, escribir, archivos, muebles cínicos, libros, vajillas, alfombras, bandejas y abanicos. U-1800.

M-2687 COMPRO ROPA USADA

De caballeros. Si usted tiene ropa, zapatos en buen estado recuerde Martínez le paga bien; no olvide para lo que desee vender. Villegas 266 esquina Lamparilla. Telf. M-2687

M-7084, COMPRO MUEBLES, CUAdros antiguos y modernos, máquinas coser, escribir, lámparas cristal, pianos, libros porcelanas, baules, maletas, abanicos, ropa, vajillas, alfombras, plata, archivos, burós, compro libros. M-7084

M-2687 COMPRO ROPA USADA DE Caballero si usted tiene ropa, zapatos en buen estado recuerde Martínez le paga bien, no olvide para lo que desee vender. Villegas 266 esquina Lamparilla Telf. M-2687

U-3143 COMPRO MUEBLES

Ropa zapatos, pianos, máquinas coser, escribir,baúles, enseres establecimientos finos, muebles oficinas, liquido casas completas, todo lo que quiera vender. Voy al campo, trato con dueño U-3143

COMPRO MUEBLES A-9100

Finos y corrientes, máquinas de coser, escribir, neveras, refrigeradores, muebles de oficina, y todo lo que desee vender, casas completas. Pago más.

COMPRO

ROPAS. U-1510. MUEBLES

Máquinas de coser,juegos cuartos, comedor, sala, archivos, vajillas, porcelana o plata artículos arte, neveras, radios, máquinas escribir. Pago bien. Dinero en mano. Seriedad.

¿NECESITA UD. DINERO? SE LO facilitamos sobre sus joyas, objetos de arte, radios, máquinas de coser y escribir, y sobre otros objetos de valor. «La Regencia» Suárez 18 y 20

A-7795 COMPRO MUEBLES

De todas clases. Pagamos más que nadie. También vendemos, cambiamos y alquilamos. No venda sin antes hacer una llamada A-7795. Vamos en el acto. «La Honradez». Máximo Gómez 85, 357 moderno. A-7795.

A-7890: COMPRAMOS

Muebles, juegos de cuarto de sala, comedor, máquinas de escribir, coser, cajas caudales, piezas sueltas. Todo lo que venda. A-7890 Puentes y Cia. Salud Nro 3

A-6620 COMPRO MUEBLES

Juego de cuarto, sala, comedor, recibidor, máquina de coser muebles oficinas, neveras, radios, baúles, piezas sueltas y cualquier clase de objeto. La Moderna. Salud 9.

COMPRAMOS, VENDEMOS Y EMPEÑAMOS

Joyas antiguas y modernas, objetos de plata, de arte, muebles antiguos. Reserva absoluta en todas las operaciones. Haga una visita a:

"LOS TRES HERMANOS"

EN CONSULADO Nros. 160 Y 162 Telf. M-3534

M-2252: COMPRO

Muebles, radios lámparas, refrigeradores, máquinas coser, escribir, sumar, calcular, archivos metálicos, objetos arte, antigüedades, cristalería. «EL CORAZON DE JESUS», Saulda 167 entre Manrique y Campanario, M-2252

COMPRAMOS JOYAS

Antiguas y modernas, con brillantes, zafiros,rubíes y esmeraldas finas; oro, platino, plata, y enchapes hasta en pedazos. Objetos de plata; bandejas juegos de café, cubiertería y otros artículos. Rosarios de oro y plata, con cuentas de perlas; coral, amatistas etc. Pagamos bien. Vamos a domicilio.

CARBALLAL HERMANOS

San Rafael 618 entre Gervasio y Belascoain Telf. U-5744

ORO

EN JOYAS VIEJAS, NUEVAS O ROTAS, COMPRAMOS EN TODAS CANTIDADES. PAGAMOS MUY BIEN.

CARBALLAL HERMANOS
SAN RAFAEL 618
TELF. U-5744

M-9136: COMPRO

Muebles, máquinas coser, escribir, sumar, oficinas completas, archivos contadoras, equipajes ,alfombras, lámparas, objeto arte, caja hierro, armatostes sillones inválidos, gabinete médico, sillones barberos. Compro toda clase de objetos, divisiones, mampara, etc

21 INSTRUMENTOS DE MUSICA

COMPRO PIANOS DE TODAS LAS marcas. Llame al teléfono M-3640 Dragones 53 bajos esquina a Zulueta

23 OBJETOS VARIOS

COMPRARIAMOS NAVE DE HIErro desmontable medidas 15x20, 20x20 o 20x25, dirijan oferta a Miguel Cano, apartado 235 Habana

PROFESIONALES

2 PROCURADORES

BUFETE PROCURADOR LUIS SANchez Villalobos, Manzana Gómez 364 Telf. M-2717, de 2 a 6 pronta obtención certificaciones Registro Civil, Cartas ciudadanía, pasaportes, carnets de extranjeros, colocación capitales, operaciones automóviles. Administración, compra, venta de bienes. Matrimonios notariales, divorcios rápidos, jubilaciones, pensiones de todas clases. Asuntos judiciales en general. Accidentes trabajo, créditos morosos. Inmediato diligenciamiento, exdortos. Súplense gastos. Reserva absoluta.

3 DOCTORES EN MEDICINA DIABETES. — TRATAMIENTO RAcional científico con los análisis de orina y sangre, necesarios metabolismo. Reconocimiento general. Regímenes alimenticios calculados $2 mensuales 9 a. m. a 12 m. Acosta Nro 360.

DR. ANTONIO PITA

ENFERMEDADES NERVIOSAS Y ENDOCRINAS.

Desequilibrios, vago-simpáticos y glandulares, neurastenia, psicastenia, fobias, neurosis sexual e impotencia, &. Director del Instituto Médico de la Habana, San Lázaro 67. No visita nada consultas por Correo. Consultas: $5.00. Horas: 2 a 4 p.m. Telf. A-9292

DR. FRANCISCO J. DE VELASCO

Corazón, Pulmones, Estómago e Intestinos

DR. RUBEN DE VELASCO

Corazón, Pulmones, Enfermedades de los niños. Consulta de 1 a 3. días laborables. Horas especiales previo aviso. Salud 208 moderno. Telf. M-6068

DR. ROSAL

Sistema nervioso. Corazón, Medicina interna. Consulta diaria de 4 a 6. San Miguel 507, bajos, entre Gervasio y Escobar. Telf. U-2342

DR. LUIS BERMUDEZ

Enfermedades de la Piel, Vías Urinarias y Nerviosas. Tratamiento de la Impotencia y Esterilidad por METODOS PROPIOS, tanto en el hombre como en la mujer. ELECTROTERAPIA y DIATERMIA A DOMICILIO Contando con un completo servicio DE PROFILAXIS VENEREA, esto es, de desinfección, para evitar contraer enfermedades venéreas; que se presta a cualquier hora del día o de la noche; lo mismo domingos que demás días festivos. CONSULTAS: de 8 a.m. a 8 p.m. $5.00. Metabolismo Basal y Luz Alpina. Escobar Nro 518, entre Zanja y Salud. Telf. U-1288.

VIAS URINARIAS

Cúrese la Gonorrea en pocos días sin dolor. Garantizamos la cura radical, aunque su enfermedad tenga 20 años. No se confíe en manos inexpertas, visite este Gabinete y quedará eternamente agradecido. Curamos todas las enfermedades de las Vías Urinarias. Consultas de 7 de la mañana a 8 de la noche. Para consultas y curas reservadas llame al Teléfono M-3606 10 de Octubre 179 bajos. Frente a la Quinta de Dependientes. Habana. Impotencia. Debilidad Sexual, Piel y Sífilis. Hacemos toda clase de Análisis de Laboratorio. (Presentando este anuncio obtendrá consulta y reconocimiento gratis).

DR. A. LABRADOR

Especialidad enfermedades estómago, intestinos, Flujos crónicos, Venéreos y Sífilis. Corazón. Riñones y Pulmones, inyecciones intravenosas. Se hace toda clase de análisis. Consultas gratis de 8 a 11. Pagas 1 a 2 **Angeles Nro. 7 entre Reina y Estrella A-0801**

DR. OCTAVIO RIVERO

Tuberculosis, Enfermedades pulmonares y alérgicas. (Asma, Coriza Urticaria).

Ex-asistente del «Servicio» del profesor Sayé (Barcelona). Ex-jefe clínico del Dispensario Antituberculoso Municipal. Consultas: Lunes, Miércoles y Viernes: 1.30 a 3.30. Martes, Jueves y Sábados: 9.30 a 1.30 p.m. Campanario 209. M-6258. (A partir de Noviembre 20 en calle 17 No. 112, entre L y M, Vedado.)

POLICLINICA INTERNACIONAL

Director Dr. David Cabarrocas. San Miguel 462 entre Lealtad y Escobar. Telf. U-2737 y F-4045. Horas 10 a. m. 7 p. m. Se admiten socios enfermos. Por 50 cts. consultas, reconocimientos con Rayos X e inyecciones una semana. Por 1 peso eso e inyecciones 1 mes. Por 2 pesos eso y análisis semanales. Por 3 pesos eso y diatermia, luz alpina, vapor, corrientes. Por 4 pesos eso y medicina. Por 5 pesos eso y cura o raspados con atenciones de clínica.

DR. MESA RAMOS

PIEL, SIFILIS, VENEREO

Impotencia, esterilidad, etc. Consultas y tratamientos de 8 a 9 a.m. Martes, jueves y sábados, 5 a 7 p.m. diaria. Perseverancia 162 bajos, entre Animas y Virtudes.

4 OCULISTAS

DR.MANUEL ANTON

OCULISTA

Ex jefe de Clínica del Real Hospital Oftálmico de Londres. Exclusivamente enfermedades de los ojos. Consultas diarias de 4 a 6 p. m. y por convenio previo. Calle 17 No. 260, esquina a L. Vedado. Telf. F-2198.

5 DENTISTAS

DR. JOSE MARIA GATELL

CIRUJANO DENTISTA

Especialista en extracciones sin dolor, puentes de oro y dentaduras postizas, arreglo de puentes y planchas en 6 horas, a los clientes del interior les termino en 24 horas. Facilidades de pago. Consultas de 8 a 8. Calle Habana 414 (bajos), entre Obispo y Obrapía.

CIRUJANO ORAL

DR. ARMANDO CRUCET

Cirujano dental y oral de la facultad de Pensylvania y del Garesston Hospital of Oral Sugery, ex profesor de la Moffit Porcelain Dental School de Filadelfia.

Tratamiento médoico quirúrgico de la piorrea alveolar, dentadura de porcelana, cordales impactados, Rayos X, diaterma, electro coagulación. Infrarrojo Alta frecuencia, Rayos Violeta.

Consultas por hora fija. 15 y L. Vedado. Telf. F-5153

REPARACIONES

42 MUEBLES Y PRENDAS

FABRICA DE MUEBLES

DE «MARTINEZ»

San Rafael y Manrique. Gran tapicería. Del fabricante directamente al consumidor, Juegos de sala estilo inglés con sofá, cama, desde $70.00. Muebles y tapicería «Martínez» Teléfono M-7872.

«EL TAPIZ» TAPICERIA EN GEneral. Arte moderno y antiguo.—Esmaltamos, barnizamos y reparamos toda clase de muebles. Nuestros precios son los más reducidos y nuestros trabajos son garantizados. Llame a nuestro teléfono U-5790. Pasamos a domicilio. Franco Nro. 14 esquina a Estrella. Habana.

UN BUEN MUEBLE AGRADECE UNA BUENA REPARACION

REPARE A TIEMPO SU NEVERA

Y equípela con la nueva

GAVETA DE DESHIELO SERPENTIN MONTADO AL AIRE

La podrá limpiar fácilmtente sin necesidad de desmontarl el serpentin. Desaparecen los malos olores producidos por la acumulación de las basuras que traen el hielo. Facilidades de pago en las reparaciones.

RIONDA

Adaptamos refrigeradores eléctricos a neveras Infanta 1059 U-3960

GARCIA ESPINOSA

Muebleria y Tapicería. Tener sus muebles flamante, es sinónimo de prosperidad. Píntelos. Tapicelos. Llámenos. Teléfono U-1424 San Rafael entre Aramburo y Soledad. No cobramos lujo.

REPARACIONES DE MUEBLES

Casa «Coro». Barnizamos toda clase de muebles y tapicera. Especialidad en colores y combinaciones de maderas y chapas. Limpieza de muebles a domicilio. Estrella 65 entre Aguila y Angeles. Telf. M-2127.

RESTAURAMOS Y REFORMAMOS

Lámparas y objetos de arte, trabajos garantizados en níquel-cromo. Dorados, plateados, etc. «Lámparas Olmo». Fábrica de lámparas y pantallas. Aguila 507 Telf M-8040

REPARAMOS SUS MUEBLES POR poco dinero dejándolos como nuevos Casa Pardo U-5761. Los modernizamos, barnizamos a muñeca y esmaltamos Duco. Pintamos mimbres a vapor y neveras, tapicería en general. Azogamos espejos. Trabajos garantizados San Rafael No. 610 entre Gervasio y Belascoain.

44 RADIOS

NO DEJE PARA MAÑANA LO QUE DEBE HACER HOY

SI A SU APARATO DE RADIO LE nota Ud. alguna deficiencia no espere a que ésta tome una complicación mayor. Por módico precio y absoluta garantía tiene usted a nuestro personal experto a su disposición, así como el más completo instrumental de un taller o clínica de radio moderno.

GANDES TALLERES Y LABORATORIO DE RADIO

"Stewart Warner"

SERIEDAD, GARANTIA Y CUMPLIMIENTO

Inspección para dar precio: GRATIS. SERVICIO A DOMICILIO NEPTUNO No. 561. LEALTAD Y ESCOBAR

TELEFONO U-6016

VENTAS

48 CASAS

NICANOR DEL CAMPO
$9.000

A 2 cuadras de la Calzada de Columbia. Acera de la brisa. Citarón y monolítico de primera. Con jardines alrededor, portal, sala, 2 habitaciones, baño intercalado, comedor, pantry, cocina, cuarto y servicio de criados, lavaderos, garage. En los altos; recibidor, 2 amplias habitaciones, baño intercalado, closets y terraza. Llaves: Pedro de la Cuesta. A-8697 y FO-2419.

NICANOR DEL CAMPO
$9.500

Chalet moderno. En acera de sombra. A dos cuadras de la Calzada de Columbia y con ómnibus por la puerta. Jardín, portal, sala, comedor, servicio auxiliar, pantry, cocina, cuarto y servicio de criado, garage. En los altos, escalera de mármol, 3 habitaciones, baño intercalado y terraza. Un año de construída. Informes: Pedro de la Cuesta. A-8697 y FO-2419.

VEDADO
$22.000

Residencia de una sola planta. Dos años de construída. Cerca de la Universidad. En la parte más alta del Pedado. Con jardines, portal, vestíbulo, recibidor, sala, biblioteca, hall central, 4 amplias habitaciones, 2 baños intercalados, comedor decorado al fondo, magnífica terraza, pantry, cocina, cuarto y servicio de criados, garage para dos máquinas y traspatio cementado. Informes: Pedro de la Cuesta. A-8697 y FO-2419.

VEDADO
$19.000

En efectivo y reconocer hipoteca moratoriada de $14.000. Residencia de tres plantas en la calle 23. Chalet de esquina. Con 700 metros de terreno. Fabricación de primera con detalles de lujo y confort. Propia para clínica, colegio o para gran familia. Garage para 2 máquinas y varios cuartos de criados. Informes: Pedro de la Cuesta. A-8697 y FO-2419.

VEDADO $9,000

Magnífica casa. Con jardín, portal, sala, saleta, cuatro habitaciones, baño intercalado, comedor al fondo, pantry, cocina, lavaderos, cuarto y servicio de criado, patio lateral y traspatio. Llaves: Pedro de la Cuesta. A-8697 y FO-2419.

SI ESTA COMPRANDO LEA ESTE anuncio. Le fabrico casa chalet, calle 6, frente Colegio Belén, solar esquina fraile, 336 varas. Planta baja, jardín, portal, sala, comedor, garage grande, cocina, pantry, lavadero, carbonera, cuarto y servicio criado. Planta alta: terrazas, tres habitaciones amplias, baño en colores completo, hall-recibidor. Terreno y casa. $6.000. Marrero. Aguiar 117. M-7774. Esta casa renta $55.00.

VENDO EDIFICIO 4 PLANTAS

pegado a Egido 300 metros, renta 250 pesos en $27.000; tiene 17 moratoria, se cambia por casa chica o finca rústica. Vendo 12 casitas en $11.000. Vendo O-Farrill Víbora 2 plantas en $7.000. Otra en $5.000. Vendo una esquina nueva en $2.500. Renta 25 pesos. Informes Dragones 52, Café Martí, García.

VENDO EN $17,000 GRAN RESIDENcia dos casas, una cuartería y esquina sin fabricar lo mejor de la Víbora con 1164 varas costó $55.000. Playa Santa Fe, sala, comedor, 3 cuartos $450 Informes San José 1174

Suscríbase al DIARIO DE LA MARINA por los teléfonos M-7911, M-7912 y M-7913.

VENTAS

48 CASAS

VERDADERA GANGA. VENDO LUyanó 509 y 10 cuartos anexos, rentan $110, mide todo 625 v., construcción sólida. Puede verse. $6.700 y reconocer hipoteca moratoriada de $1.500 Dueño F-4232.

ALTURAS DE BELEN
$15.000

Magnífica residencia de esquina. Posición de fraile. Exenta de contribución por 10 años. Fabricación de primera con detalles de lujo. Con jardines, portal, recibidor, sala, hall, 3 hermosas habitaciones, baño completo intercalado, comedor decorado al fondo, pantry, cocina con despensas, terraza cubierta, cuarto de costura, cuarto de planchar, lavaderos, cuarto de criado con baño completo, garage amplio, cuarto con entrada independiente y su baño completo y gran traspatio. Tranvías por su frente. A una cuadra de la Calzada.

Informes:
PEDRO DE LA CUESTA
FO-2419 y A-8697
Obrapía 308

LUYANO
$3.600

Cerca de la Calzada. Monolítica. Un año de construída. Exenta de la Ley de Alquileres. Con sala, comedor, 2 habitaciones, baño completo intercalado, comedor, cocina y patio. Produce buena renta. Pedro de la Cuesta, A-8697 y FO-2419.

SANTOS SUAREZ
$7.500

En la calle Dolores. A una cuadra de la Calzada de Jesús del Monte. En acera de brisa. Tres modernas casas con portal, sala, comedor, 2 habitaciones, baño completo intercalado, cocina y patio cada una. Rentan $65.00. Exentas de contribución por 10 años. Informes: Pedro de la Cuesta. A-8697 y FO-2419.

CALZADA DE COLUMBIA
$3.800

Cada una. Dos casas con techos monolíticos, a una cuadra de la Calzada. Con magníficas vías de comunicación y calles asfaltadas. Con portal, sala, 3 habitaciones, baño completo intercalado, comedor al fondo, cocina y gran patio lateral. Informes: Pedro de la Cuesta. FO-2419 y A-8697.

AMPLIACION DE ALMENDARES
a $3.500 c|u

Tres casas preciosas, terminadas de fabricar y exentas de contribución por 10 años. Con portal, sala, 2 habitaciones, baño completo intercalado, comedor, cocina y patio. En acera de sombra. Calles asfaltadas. Propias para renta. Llaves: Pedro de la Cuesta. A-8697 y FO-2419.

ALMENDARES
$5.800

Acabada de fabricar. 10 años sin pagar contribución. Casa de esquina. Rentando $50.00. Con jardín, portal, sala, comedor, 3 habitaciones, baño intercalado, cuarto y servicio de criado, cocina y lavadero. Informes: Pedro de la Cuesta. A-8697 y FO-2419.

ALMENDARES
$9.500

Residencia en la calle E. Acera de brisa. Citarón y monolítica con fabricación de primera. Omnibus por el frente. Con jardín, portal, sala, hall, 3 habitaciones, baño intercalado, comedor al fondo, pantry, cocina, cuarto y servicio de criados, garage. Toda pintada de aceite y decorada. Detalles de confort. Pedro de la Cuesta. A-8697 y FO-2419.

LA SIERRA
$9.500

Una sola planta moderna. Con jardín, portal, sala, hall, 4 habitaciones, baño completo intercalado, comedor al fondo, pantry, cocina, cuartos y servicios de criados, garage para dos máquinas, cuarto para lavar y traspatio. Omnibus en ambas esquinas y tranvías a una cuadra. Pedro de la Cuesta: A-8697 y FO-2419.

$3.300 SAN MARIANO, «RTO. MENdoza», jardín, portal, sala, 2|4, comedor, baño intercalado, servicio criados. Tejar cerca Calzada, $2.050, sala, comedor, 2|4, comedor. Martínez y Prieto. O-Reilly 309. A-6951. F-3456.

$13.000 AVE. COLUMBIA, PROXIMO Puente Almendares, chalet dos plantas, linda vista al Bosque, ciudad y repartos, 600 varas, buena fabricación, biblioteca, 4|4 altos, garage. Martínez y Prieto, O-Reilly 309. A-6951 F-3456.

VEDADO, CALLE LETRA PROXIMO 17. Jardín, portal, sala, recibidor, hall, 4|4, gran comedor, 2 garages, 3|4 criados, 16x50, 800 metros, monolítica, el solar casi lo vale. Martínez y Prieto. A-6951. F-3456.

ESTRELLA, 2 PLANTAS, $6.500 (CIElo raso), Llinás dos plantas $8.000. Animas, sala, comedor, 3|4, monolítica $11.000. Maloja 4 plantas, $13.500, renta $110. Martínez y Prieto, O-Reilly 309. A-6951. F-3456.

NO COMPRE FABRIQUE CON VALDES A $22 X-2571 Y A5-0332

Tiene dinero para empezar su casa Si no tiene más que $500 y el solar, basta para casa de 2 cuartos, Si $1000 de 3 o 2 cuartos y garage. Valdés está en General Lee y Sola, fabricando

FRENTE AL COLEGIO DE BELEN casa que renta $50.00 acabada de construir de esquina 2 plantas 4 cuartos, 3 baños, y garage 6 y la línea, $6.000 $60 alquiler, exenta de tributos X-2571 A5-0332 otra en la Habana, $9.000

AMPLIACION ALMENDARES FRENte al parque y fuente luminosa. Se vende lujosa residencia, sin estrenar a la brisa, con portal, 4 dormitorios muy ventilados, closets, dos baños lujo, un cuarto criados y servicios, garage y demás comodidades. Fabricación de lo mejor. Para enseñarla avise a F-7415. Precio: $8.800. Para inversión deja el 9 por 100.

GANGA DEL DIA CASA EN $3,350

Ampliación de Almendares, se vende casa una planta, mampostería y azotea, compuesta de jardín, portal, sala, comedor, 4 habitaciones, baño intercalado, cocina, garage, pasillos laterales y patio con frutales, Informes Chacón 203. M-8182 y FO-2188.

REPARTO LA SIERRA SE VENDE chalet en $9,000, construcción moderna y de lujo, compuesta de jardín, portal, vestíbulo, sala, comedor, gabinete, baño auxiliar, gran cocina, garage y patio, altos; saleta, cuatro amplias habitaciones, baño en colores y dos terrazas y cuarto y servicio de criados, está vacío. Informes Chacón 203, M-8182 y FO-2188.

UNA CUADRA CALZADA DIEZ DE Octubre, Josefina, vendo dos casas acabadas construir acera sombra; eventa contribución, baratos. Jardín, portal, sala, dos cuartos, baño, cocina lujo agua caliente, patio, techos monolíticos. Telf I-3055

CASA EN LAWTON BIEN SITUADA $1.200; gana 13 y vivo yo, próxima la acción a una finquita cuarto de caballería de la mejor tierra, casa y pozo. $150 los tiene de viandas, no compre sin ver esto, Informa García A 322 entre 11 y 12

SE VENDE LA CASA MAS FRESCA alegre y saludable de Luyanó, Santa Felicia, 414, última cuadra, con un solar al lado de 10x38 metros, lleno de árboles frutales. Informes Lealtad 567

SE VENDE EN $2.150 UNA CASITA con portal, sala, comedor, cocina de gas, y servicio arriba: terraza, cuarto y baño. Informes I-6378

VENDO CASAS QUE PRODUCEN más del 12 por 100 libre residencias en Habana y Repartos, solares en todas partes cualquier medida. Manzana de Gómez 555 Telf A-7311 de 3 a 5 López.

VENTAS

48 CASAS

INVERSIONES

Vendo y compro casas y solares, dinero en hipoteca en la Habana y repartos. Mucha reserva, prontitud y honradez en las operaciones. Victoriano Alvarez. FO-3786, 14 y D, Reparto Almendares.

JOSE CAMPANERIA

AGUIAR 206 M-7785

Compra y venta de chalets, casas, solares y fincas rústicas. Dinero en hipoteca en todas cantidades. Compro condominios.

Calle Gervasio 3 plantas monolítica sala, recibidor, 3|4, comedor $16,000. Calle Escobar 3 plantas, sala, comedor, cuarto baño, renta $70. Precio $8.500. Campanería, Aguiar 206 M-7785

Calle Salud cerca Galiano, comercio 2 plantas, monolítica, $14.000. Hospital dos plantas moderna, sala, comedor, 4|4, baño $11.000. Sitios cerca Belascoaín dos plantas, sala, comedor, 4|4, baño patio, $7.000. Campanería, Aguiar 206. M-7785.

Habana, cale Apodaca, edificio monolítico tres plantas, seis casas cada una. Sala, saleta, 4 cuartos, comedor, rentan $200, $26.000. Neptuno cerca Belascoaín, edificio moderno igual al anterior, 410 metros, $33.000. Campanería, Aguiar 206. M-7785.

Gervasio cerca Neptuno 2 casas, una planta 10 por 20 sala, 3|4, comedor, $13.000 propia para hacerle altos. San Rafael antigua 8 por 20 metros $3,000. Valle cerca Infanta, sala, comedor, 3|4, Precio $3.400. Campanería, Aguiar 206 M-7785.

San Lázaro una planta antigua, 6x26 metros $7.000. Hospital dos plantas, renta $52, sala, comedor, 3 cuartos. Precio $6.000. Animas tres plantas, sala, saleta, 3 cuartos, comedor $9.500 Campanería, Aguiar 206 M-7785.

Casas baratas, Carmen, sala, comedor, 3 cuartos, $3.000. Calle Lealtar cerca Belascoaín, sala, comedor, 3 cuartos, patio, $3.300. Calle Marqués González, sala, comedor, 2 cuartos grandes $3.900. Campanería, Aguiar 206, M-7785.

Casas para fabricar Refugio 112 metros $4.500. Manrique 9 por 32 metros $12.000. San José 12 por 40 metros, $14. 000. Luz cerca Egido 6 por 16 metros $3.700. San Lázaro 12 por 30 metros $38.00. Marina frente Torreón 30 por 30 metros a $30. metro. Campanería, Aguiar 206 M-7785.

Vedado, Calle 11 cerca «J», chalet jardín, portal, sala, comedor, cuarto criado, garage, altos, terraza, 3 cuartos, baño $9.500. Otra de una planta 11 por 23 metros, garage, 4 cuartos, comedor etc. $9.500. Campanería, Aguiar 206. M-7785.

ALMENDARES. Calle 8, Jardín, portal, sala, tres cuartos, comedor $2.700. Calle Tercera, sala, dos cuartos, comedor, $2.600. Cerca Calzada Columbia, portal, sala, tres cuartos, comedor $3.300. Campanería, Aguiar 206. M-7785.

Santos Suárez: Zapote cerca Paz, una planta, portal, sala, hall, 4|4 comedor, garage $7.000. Juan Delgado una planta moderna, portal, sala, comedor, 3|4, baño $5.300. Durege moderna, portal, sala 3|4, comedor $3.900. Campanería, Aguiar 206. M-7785.

Víbora. San Mariano una planta, sala, comedor, 3|4, patio $3,500. Patrocinio moderna, jardín, portal, sala, comedor, 1|4 criado. Patrio. Altos: terraza, 2|4, baño $4.500. San Leonardo jardín, portal, sala, 6|4, baño $5.000. Campanería, Aguiar 206, M-7785.

VENDO: ESTRELLA No. 322 ENTRE Campanario y Lealtad, 7.63 metros frente por 35 fondo. Total 264.70 metros. Ciudadela libre grayamen $4.500 Informes Leyte-Vidal M-2222.

ORIGINALES ALMENDARES

16 y B vendo dos regias casas nuevas, brisa, elegancia, comodidad, confort y garantía, véalas $6.000 y $8.500, informa Abel Rodríguez, contratista. Oficina 9 esquina a 10 Telf. FO-2212

J. P. Quintana e Hijo

INVERSIONES

Compramos y vendemos casas, solares, fincas rústicas, dinero en hipoteca.

CHACON 203 M-8182

EXENTO DE CONTRIBUCION —SE vende muy barato chalet calle 18 entre E y F, Almendares, moderno confort, construcción sólida. Puede verse a todas horas. Rutas 57 y 30. Informes M-2863 y F-3131

REPARTO MIRAMAR RESIDENCIA 1 PLANTA

Se vende elegante residencia de una planta, situada entre 5 y 7, punto alto, se compone de jardín, portal, sala, cerrada, recibidor cerrado, hall central de 2 metros

VENTAS

49 SOLARES

AVE. DE BUEN RETIRO ENTRE LA Calzada y San Francisco, próximo a la Agencia Ford, se vende solar de 17 de frente por 48 de fondo. Precio a $3.50 vara. Se oyen ofertas, rodeado de magníficas residencias y acera de la brisa. También se parcela. Trato directo López Garrido FO-7494 y A-0602.

SE REGALAN PARCELAS DE TERRENO

De $0.50 hasta $0.80 vara, Solares de 12x40 igual a 480 varas.
$10.00 entrada y $3.00 mensuales.
Sólo quedan 82 solares de 856 solares que se ofrecieron en venta en el Reparto «Lotería» en Alturas del Cotorro. Frente a la Carretera Central. Agua de manatial abundante y sabrosa. Luz. Calles.

A 15 minutos de la Habana.
Saludable. Económico. Tranquilo.
Crie a sus hijos robustos a plena naturaleza. Cultive sus frutos y sus flores. Crie animales.
Hágase su granjita pintoresca que alegre sus sentidos.
Viviendo en «Lotería» pagará Ud. el solar y la casa con lo que no gastará en medicinas, que ahora gasta viviendo en la Habana.
Haga su Hogar y ofrezca a sus hijos un ejemplo de noble preocupación.
Aproveche las ventajas y facilidades que le ofrece el «Reparto Ampliación de «Lotería» alturas del Cotorro. A plazos sin interés, 5 años de crédito.
Informes F-4018. M-7519.
Este negocio lo dirige la
CASA DE ORTOPEDIA DE CARRASCO
ES UNA GARANTIA CORRECTA

PARCELA EN MIRAMAR

Se vende una parcela de 20x25 m. parte del solar No. 1, manzana No. 53, 14 entre 1 y 3. Todos los linderos fabricados. En este mismo solar en parcela de la esquina se empezará a construir dentro de breves días. Precio $5.50 la v. Informes su dueño A. Alvarez, Aguiar 305. Teléfono A-7830.

Mendoza y Ca.
VENTA DE SOLARES

USTED DESEA COMPRAR Y NOSOTROS DESEAMOS VENDER.

TENEMOS MAS DE 700.000 VARAS URBANIZADAS EN LOS MEJORES REPARTOS

VISITENOS E INFORMESE SIN COMPROMISO.

VENDEMOS MUY BARATO A PRECIOS DE ACTUALIDAD.

Mendoza y Ca.
Obispo 305
Telf. M-6921

VENDO EL MEJOR SOLAR REPARto La Sierra calle C esquina fraile 33 por 32 varas completamente llano directamente dueño FO-2212

SE VENDE ESQUINA PASEO Y CALzada 35 ms. por 33, propia para casa apartamentos. Trato directo compradores. Manzana de Gómez Nro 264

REPARTO KOHLY, COLINAS Y RIberas del río Almendares. Se venden solares de centro y esquinas, parcelas grandes y chicas. Reparto de gran porvenir por su proximidad a la Habana, lo saludable, su gran altura, fresco y su vista al río Almendares. También en el Reparto Kohly, Alturas del Vedado, trato directo compradores. No se pagan corretajes ni sobre precios. Manzana Gómez Nro 264

SOLARES y PARCELAS
AMPLIACION DE ALMENDARES

PARCELITA A LA SOMBRA en $690, a una cuadra del parque y a una cuadra de las guaguas, con buena cimentación en la superficie, planita y al nivel de la acera. Mide doce varas de frente por 23 de fondo. La única en todo el reparto!

CERCA DE LA IGLESIA, a una cuadra de los tranvías y de las guaguas, un solarcito con 12 varas de frente, a dos pesos y medio la vara.

CALLE DOCE, LA GRAN AVENIDA CENTRAL, un solar completo de 12 varas de frente por 46 de fondo, con las cercas ya construídas, lindando con moderna residencia, llanito, a $4.25 la vara.

CALLE DOCE Y AVENIDA DOCE, POR DONDE VAN LOS TRANVIAS, guaguas al frente, de figura cuadra (30 varas de frente por 33), a la sombra. Una buena adquisición en cinco pesos vara.

SANTOS SUAREZ

SANTA EMILIA, CASI ESQUINA MENDOZA, magnífico solar con guaguas al frente, que mide 10x43 varas, a $4.00 vara.

A TRES PESOS VARA EN LA CALLE DUREGE, entre Santa Irene y San Bernardino, midiendo 9.56x38.

LAWTON

CALLE CATORCE, ESQUINA A TEJAR, con 600 varas, en $1,200.00, y una parcelita en el mismo lugar, de 8x27, en $450.00.

FRENTE AL TRANVIA, en Dolores y Calle 16, con guaguas por el frente, una magnífica parcelita de 12x24 varas, a $2.00 la vara.

ALMENDARES

EN QUINIENTOS cincuenta pesos, pequeñas parcelas a la sombra, de 10x22 varas, Calle G, entre 14 y 16.

AMPLIACION MENDOZA

AVENIDA MAYIA RODRIGUEZ, solares de 14.15 varas de frente, altos sobre la acera, ómnibus por el frente, $3.50 vara.

MAYIA RODRIGUEZ y Patrocinio, pequeña esquina de 23x26 varas, $2.75 vara.

EN CALLES Libertad, Sola, Unión, Luis Estévez, parcelas pequeñas de 14x26 y 10x24 varas, a $3.00 vara.

Para informes:
MENDOZA CIA.
OBISPO Nº 305.
TELEFONO M-6921.

49 SOLARES

SOLARES

De todas las medidas y precios al alcance de todas las fortunas buenas calles y las mejores vías de comunicación. Informa personalmente al comprador:
VICTORIANO ALVAREZ
14 esquina a D. Almendares
FO-3786

VENDO MUY BARATO, SOLAR ESquina fraile mide 417 varas, a una cuadra de Hijas de Galicia, informes Guasabacoa 704 altos, entre Calzada Luyanó y Compromiso.

50 FINCAS RUSTICAS

GANADEROS; SE VENDE $6.000 FINquita recreo, 1|3 caballería árboles frutales, cien palmas y dos casetas estilo americano, aceptando mitad precio por ganado. Informan FO-4279

FINQUITA DE RECREO MAGNIFIca tierra, arbolado, agua, luz, teléfono. No espere la subida. Finca Vega, calle Sol Arroyo Arenas.

51 ESTABLECIMIENTOS

POR ENFERMEDAD, VENDO CAFElechería, bien situada, con venta diaria de $25.00, en la cantidad de $850.00. Informa Angel de 1 a 3. M-5038.

VENDO UN CAFE RESTAURANT Bar. Lo mejor en $5.500, se cambia por casa. Vendo un garage guardan 100 máquinas en $6.500. Vendo en $7.500 el mejor hotel de la Habana. Vendo una gran vidriera tabacos en $2,500. Vendo en 500 pesos una bodega. Informes Café Martí, Dragones 52. García.

ME EMBARCO. VENDO AGENCIA de colocaciones, ya acreditada, es negocio, pocos gastos, deja libres de $70 a $80, lugar céntrico. No corredores. Infomes Edf. Fonollar, calle 23 y 12 1er piso Apart. Nro 5, Sr. Sánchez

SE VENDE

Un puesto de frutas en 300 pesos, único en el barrio, alquiler con vivienda 7 pesos. Informan: Trinidad 70. (Cerro).

SE TRASPASA NEGOCIO DE COMIda y cantinas en el Vedado calle 6 entre 15 y 17 Nro 357, por lo que le ofrezcan.

VENDO UN NEGOCITO PROPIO para matrimonio o personas que quieran trabajar independiente, si no lo entiende se le enseña por no poder atenderlo, tengo otro, Monte 475 altos. Sr. Llano.

VENDO CARPINTERIA CON APAratos bien montados nave y terreno preparada para toda clase de trabajos Informes I-4252

APICULTORES. VENDO 3 APEArios (Colmenares) magníficas condiciones para trabajar 6 meses zafra consecutivos. 500 colonias. Produce 4.750 a 6.500 galones anuales. Peralejo No. 40 Artemisa, Ciriaco Laucirica.

VENDO CASA DE HUESPEDES 34 habitaciones local para seis más, contrato cuatro años, 2500 pesos, urge venta, no corredores. Informa Santiago de los Prados. Vidriera del Pasaje Prado 509

GRAN OPORTUNIDAD SE VENDE por la mitad de su valor casa de compra-venta, antiggedades y objetos de arte. Informan Amistad Nro 313

52 BOVEDAS Y PANTEONES

150 PESOS

Eso es todo lo que usted necesita para hacerse propietario de una bóveda con su respectivo osario, toda construída de concreto, con tapas de mármol de seis centímetros de espesor y argollas de bronce.

NO PAGUE MAS

Estas bóvedas están situadas a sólo una cuadra de la Capilla Central y constituyen lo más económico y sólido que se puede conseguir en el Cementerio de Colón.

MARMOLES PENNINO
INFANTA NUM. 1056
TELEFONO U-2242

CEMENTERIO. EXHUMACIONES A $12.00, se alquilan bóvedas, osarios y venden, contado y plazos. Hay bóvedas listas para enterrar en el día, alquiler o venta X-2571 Valdés, Luyanó Nro 14

BOVEDA CON OSARIO EN CONcreto frente panteón de los militares, $110. La doy casi regalada, me costó $180. Ramón Grillo, portales del Necrocomio, de 7 a 12 a. m. y de 2 a 6 p. m. Telf. F-3756, particular, de 12 a 2 y de 7 a 11 p. m.

53 AUTOMOVILES - ACCESORIOS

DILIGENCIAS FORD 1937, COMPLEtamente nuevas, se venden; poca entrada muchas facilidades. Admitimos cualquier carro de uso en cambio. Agencia Ford Marianao, Carvajal S. A.

SEDAN FORD DOS PUERTAS, 1937, completamente nuevo, 21.000 kilómetros caminados. Agencia Ford de Marianao, Carvajal, S. A.

REPARTO 134» CHEVROLET 1934, en muy buenas condiciones de mecánica, carrocería, gomas; se vende con grandes facilidades. Agencia Ford Marianao. Carvajal, S. A.

R G

NUESTROS CARROS DE USO SON REACONDICIONADOS Y GARANTIZADOS
R & G
Grandes facilidades de pago
"AUTO MODERNO"
La Casa de Autos de Uso como Nuevos
MARINA NUM. 121
Teléfono U-3773

SE VENDE EN 160 PESOS AUTOmóvil Ford cerrado dos puertas del treinta chapa particular consumo mínimo. Garage Misión entre Somerueelos y Factoría.

SI PIENSA USTED COMPRAR Un Ford nuevo, le cedo mi crédito de $700, contra la Agencia Ford, por $600, gánase $100. También admito Ford 38 o 39, ajustando diferencia. Telf. M-7473

SE VENDE

En la mitad de su precio un carro comercial marca Chevrolet con doble goma, tiene 3 meses de uso, sirve para toda clase de negocios, es el mjs bonito de la Habana. Puede verse de 6 a 6 en Trinidad No. 70 (Cerro).

CUBA FORD DEL 1938 60 CABALLOS Precio de contado $550.00. Teléfono U-5764.

VENTAS

53 AUTOMOVILES - ACCESORIOS

SE VENDE UN CAMIONCITO CHEvrolet de 1930 propio para tintorería, panadería o repostería. Está trabajando, se da en $1.100. Informan: Oquendo y Peñalver, garage.

PLYMOUTH 36, CUATRO PUERTAS vestidura cuero. Motor y carrocería en magnífico estado. Verlo en Línea No. 702 esq. a A. Vedado. Teléfono F-4902.

¿AUTO NUEVO O DE USO? HABLE con Nava antes de comprar y ahorrará dinero. Morro 64 Telf. A-8830

VENDO AUTOMOVIL FORD 35, SEdan cuatro puertas, vestidura cuero, radio, pintura fábrica, cinco gomas, todo perfecta conservación, coma nuevo, barato. Véalo Mendoza Nro 11, Santos Suárez y Santa Emilia.

55 CAJAS CONTADORAS

REGISTRADORAS "NATIONAL"

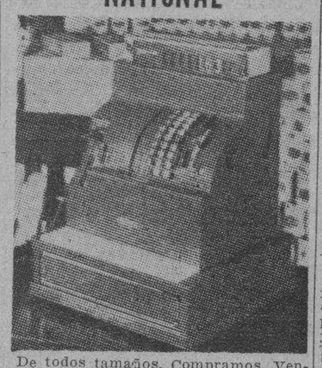

De todos tamaños. Compramos, Vendemos, cambiamos y reparamos. Garantía mecánica. También compramos y vendemos toda clase de muebles para oficina.
«LA NACIONAL»
Villegas 359, entre Tte. Rey y Amargure. A-9915

54 MAQUINARIAS

SE VENDE SINFIN AMERICANO 36 pgs. flamante. Trasmisión, caja bolas, poleas, correas. Real Nro 88, Marianao, Julio

MOTORES DE PETROLEO SE VENde uno de 8 caballos, otro de 5 a 7 Gervasio 578 entre Zanja y Salud Nro 518

BOMBA ALMEIDA $2.00 MENSUALES

10 de Octubre 227 y 229 Telf. X-2455

VENDO PLANTA DE HIELO YORK Arti, Fry y Brosvi de 1, 2, 4, 6, 10, 20 y 40 toneladas de refrigeración y surtido de piezas y condensadores; cortina de salmuera y tanque con sus serpentinas. Bombas Duplex, 2, 4, 6 y 12 pulgadas, máquina de vapor 10 y 20 T. P. cepillo cuatro caras Fay, escoplo barrena. Manila 214, Cerro. I-6346. Hilario García.

VENDO COMPRESORES DE AIRE, 50, 100 y 200 pies p.m. centrífugas 16 por 30, winches de vapor; eléctricos, tijera y punzón de herrería, turbinas y bombas de pistón de 2, 3 4, 5 y 16pulgadas, motores de petróleo Diesell de 5. 8 y 120 H. P., motores eléctricos de 5, 7, 10. 15, 50 y 150, correas, poleas y diferenciales. Manila 314, Cerro I-6346 Hilario García.

VENDO FALLAS DE COBRE Y PAsadores de guayaba, combas de cofituras, molinos para maíz y sal de 6 mazas Nordi, molino desintegrador y para almendra, planta de eter pasteurizador Burell, bombas de pozo profundo Triplex de 8 pulgadas para 500 galones por minuto. Manila 314. Cerro I-6346 Hilario García.

SE VENDE UN CEPILLO DE 8X4, Kirchner, un motor 10 H. P. un péndulo, una garlona y otros aparatos. No corredores. Merced 318

56 MUEBLES Y PRENDAS

VENDO JUEGO CUARTO MODERNO $30 otro mejor 3 cuerpos, tiradores modernista $40, comedor, sala, caoba $26 nuevecitos piano $30. Calzada Jesús del Monte 29, altos una cuadra esquina Tejas.

VENDO BARATISIMO LAMPARA Y apliques de Bacarat antiguos, cómodas porcelanas, cristales, candelabros, antigüedades etc. San Rafael 458 entre Campanario y Lealtad. de 2 a 6 p.m.

TENIENDO QUE SALIR DEL PAIS antes de fin de mes, vendo todos mis muebles a precios excepcionales. Comedor, sala, dos dormitorios, colchones y bastidores Simmons, y varios muebles sueltos. Señora de Groote, Edificio Lobo, Progreso y Monserrate 6-D. de 2 a 6 p.m.

VENDO MIS MUEBLES LIVINGroom, piano, cuarto, comedor, lámparas, cuadros, Rayo 155 izquierda bajos. Salud Dragones.

FAMILIAS, GANGAS: MUEBLES Juego cuarto tres cuerpos, chiffonrober, tres cuartos, gavetas al centro, finos tiradores y butacón $126.00. $165.00; otros $98.00 $115.00; comedor $70.00; living-room $98.00. San Nicolás 305 entre Neptuno y San Miguel.

JUEGO CUARTO ARTE MODERno, $20.00; uno 3 cuerpos, menos de $32. Juego comedor barato, radio mueble $10, están nuevos, venta por reducción. Sitios No. 74, San Nicolás-Rayo.

FAMILIA PARTICULAR VENDE A personas de gusto, elegante lujoso cuarto moderno, chifforrober 3 cuerpos, tiradores finísimos, regio comedor renacimiento, todo sin estrenar. Se dan baratos. Marqués González 167 Neptuno y Concordia.

POR ESTE MES SALUD 53

Por este mes, aparadores $3.00, mesas $1.50, coquetas $3.00, camas $3.00, escaparates desde $5.00, juego sala $8.00, neveras $5.00, juegos cuartos, sala, comedor, lámparas, neveras, cajas hierro, muebles oficina, equipajes, contadoras, vidrieras, cantinas, armatostes, mil sillas café, tostador café eléctrico, cajas seguridad, estantes finos para cocinas, todo esto urge venta, por reformar el local, no pierda tiempo buscando muebles, en esta casa los encuentra por lo que quiera.

PARA COMPRAR MUEBLES VISITE ESTA CASA. PRECIOS BAJOS

M-9136

GRAN LIQUIDACION

Cómodas
Lámparas
Jarrones
Columnas
Bandejas.
Apliqués.
Cubiertos
Candelabros
RELOJES DE ESTILO

Figuras de bronce, marfil, porcelana, todo lo que necesita para adornar su casa, o para hacer un regalo de gusto, lo encuentra en esta su casa por mucho menos de la mitad de su valor.

"LA PREDILECTA"
San Rafael 803 y 805
U-2530

VENTAS

56 MUEBLES Y PRENDAS

SE VENDEN TODOS LOS MUEBLES de una casa muy lujosos completamente nuevos, se dan baratos. Informan en M 105, Vedado

MAQUINAS DE ESCRIBIR

ARCHIVOS DE TODOS TAMAÑOS

Cajas caudales, Tarjeteros, relojes marcadores, máquinas de calcular «Monroe» y «Marchant», Mimeógrafos, Adresógrafos, plaquitas y marcos para Adresógrafos. Máquinas de sumar Registradoras «National», pupitres Baúles y Maletas Reparaciones de todas clases de máquinas de oficina.
Más de 30 años de servicios
"LA NACIONAL"
Villegas No. 359, entre Tte. Rey y Amargura. A-9915

MUEBLES A PLAZOS

Construimos con las mejores maderas, estilos modernos y elegantes. Grandes facilidades de pago. Admitimos muebles en cambio. Visítenos y se convencerá: **«Díaz y Chao», Neptuno Nro 709 y 710, entre Belascoaín y Lucena. Telf. U-5154.**

PARCULAR VENDE A PERSONA de gusto, lindo cuarto caoba, chifforrober, tres cuerpos, $140; lujoso comedor renacimiento, $85; sala chipendale $65; Salud 262, bajos, Escobar y Lealtad.

SINGER DOBLADILLO DE OJO Y varias otras idem y algunas máquinas de escribir, deseo salir de ellas. Véalas, Monserrate Nro 207 y Parque de Zayas, Losada A-8054

MUEBLES A PLAZOS

VEA NUESTRO GRAN SURTIDO EN MUEBLES De TODAS CLASES
Precios baratísimos
«LA PERLA»
Animas 404, casi esquina a Galiano

LA CASA INGLESA

SALUD No. 51 ESQ. A RAYO
Baúles y maletas de todos precios y para todos los gustos. Si usted se embarca le compramos sus muebles. Gran surtido en muebles nuevos y uso. Juegos cuarto, comedor, sala, recibidor, lámparas en varios estilos. Máquinas coser y escribir. Muebles oficina; cuadros, jarrones y variado surtido en objetos de arte. Vista hace fé. Teléfono M-7179.

FAMILIA VENDE JUEGO CUARTO último modelo chifforrober 3 cuerpos butacón lunas interiores otro, $75; chico $35. Sala, comedor, renacimiento, todo midad valor. Escobar 63 San Lázaro y Lagunas.

VIDRIERAS

Gran surtido de uso y nuevas sumamente baratas. Véanos para cualquier trabajo de vidrieras de calle, neveras vidrieras, estantes etc. cotizaremos sin compromiso. Precios atractivos. «La Nueva Industria» Lamparilla 316.

MUEBLES A PLAZOS

Sin fondo ni fiador, de los más modernos, construídos con las mejores maderas del país»» Vea nuestra exposición en Compostela 802, esquina a Merced, Telf. M-1220 también los alquilamos.

MUEBLES A PLAZOS

Sin fondo ni fiador, finos y modestos, últimos modelos. Venga a verlos ¡No pague lujo!
EL FENIX
U-1360 Neiptuno esq. a Soledad

PULSERAS Y DIJES

Liquidamos miles de pulseras de oro y dijes de oro y platino con brillantes. Alhajas antiguas y modernas en profusión; cuadros, crucifijos, rosarios de oro, porcelanas antiguas y modernas. Juegos completos de café; té y cubiertos. Bandejas, candelabros, jarras y palanganas todo de plata maciza.
CARBALLAL HERMANOS
San Rafael Nro 618, entre Belascoain y Gervasio
M-5744

MUEBLES EN GANGA

Juegos de cuarto Arte moderno: $4.00 mensuales; comedor, caoba último estilo: $3.00 mensuales; sala y recibidor, modernísimo: $3.00 mensuales, juego de cuarto tres cuerpos, caoba, últimas creaciones: :$5.00 menzuales. Precios muy bajos.
"LA EMINENCIA NEPTUNO 668
Entre Gervasio y Belascoain U-2427

VENDO LINDA COMODA CAREY Y bronce, buen trío reloj y candelabros, servicio de té, fuente y candelabros de plata, regio juego cuarto Imperio, gran mesa dorada y objetos arte. 8, 58 entre 5 y 3 Vedado.

MUEBLES EN GANGA

Juegos cuarto: $25.00; idem tres cuerpos: $40.00; sala, $10.00; comedor, der $25.00; escaparates $9.00; con lunas: $15.00; mesas correderas: $4.00; aparadores: $6.00; sillas y 2 sillones: $10.00; neveras: $10.00; máquinas coser y escribir. Se cambian y se compran toda clase de muebles pagando más que nadie.
«LA PRINCESA»
San Rafael 575 y 577, entre Escobar y Gervasio Telf. U-5926

POR MUDARNOS VENDEMOS EN $60.00 juego de cuarto de siete piezas con marquieteria el escaparate de tres cuerpos. Telf. F-7792 calle 12 Nro 260 esquina a 13, Vedado.

UNA NEVERA DE USO SIN REPARAR ES UNA CAJA DE SORPRESA.
Neveras americanas reconstruidas y garantizadas de uso.

FACILIDADES DE PAGO

Vea los Refrigeradores eléctricos adaptados a neveras con
LA GAVETA DE DESHIELO
y serpentin montado al aire.
RIONDA
Infanta 1059 entre Desagüe y Benjumeda, U-3960

VENTAS

56 MUEBLES Y PRENDAS

MAQUINAS DE ESCRIBIR

Sumar, calcular, coser, muebles de oficina y hogar, objetos arte, joyería fina y ropa de moda para caballeros.
COMPRO Y VENDO
La Confianza, Suárez 17, M-9603.

«SOFA-CAMA»
Living Rooms, «Arte Modernos y «Estilo Inglés»

¡No pague lujo! Del fabricante a sus manos: Mueblería y tapicería «García Espinosa», San Rafael entre Aramburo y Soledad. Nota: Armazones de caoba (no comején).

OPORTUNIDAD

Juego de cuarto de tres cuerpos con elegante butacón desde $100.00 ¡Dando y dando! Necesitamos dinero. También chaisslong de imitación piel y juegos tapizados a precios increíbles. Mueblería «García Espinosa». San Rafael entre Aramburo y Soledad.

57 UTILES DE OFICINAS

VENDO MAQUINA DE ESCRIBIR, Remington moderna, casi nueva y un mimeógrafo Edison, Amistad Nro. 462 entre Reina y Dragones zaguán, izquierda de 9 a 12 y de 2 a 5

MUEBLES DE OFICINA
VENDO, COMPRO, CAMBIO
Máquinas de escribir, sumar, calcular, mimeógrafos, adresógrafos.
CAJAS DE HIERRO
Archivos tarjeteros, Kardex, armarostes de acero y seccionales de acero.
BUROS
Biblioteca, juegos de despacho, sillas giratorias y toda clase de muebles para oficina.
MAQUINAS ESCRIBIR ROYAL A PLAZOS Y AL CONTADO
Gran lote de máquinas de escribir
Compostela 205, entre Progreso y O-Reilly
O-Reilly 360 entre Habana y Compostela
Teléfonos: M-8638 y M-8081

ADRESOGRAFOS Y MIMEOGRAFOS

Alquiler, Ventas, Cambios. Se hacen circulares correctas e instantáneas a módico precio. Marcos, Placas y gavetas para adresógrafos. Accesorios. Toda clase de máquinas de oficina. «Bolsa de Muebles de oficina». O-Reilly 409 (frente a «La Metropolitana».) A-7744.

"ART METAL" EL ARCHIVO INCOMPARABLE

Más de 100 modelos a precio de otros de inferior calidad. Proteja sus documentos con un «Art Metal». La más grande manufactura de muebles de acero. Agentes exclusivos: «Bolsa de Muebles de Oficinas», O-Reilly Nro 409 (frente a «La Metropolitana», Telfs. A-7744 y A-7743.

MAQUINAS ARCHIVOS

BUROS
CAJAS
Pupitres

Materiales de Colegios
DINERO Y JOYAS
Fluses y capas a $2.00, procedentes de subastas
LA "HISPANO CUBA"
Monserrate y Parque Zayas
Telf. A-8054

58 LIBROS E IMPRESOS

"EL NUEVO COMERCIO"
Fábrica de libros comerciales

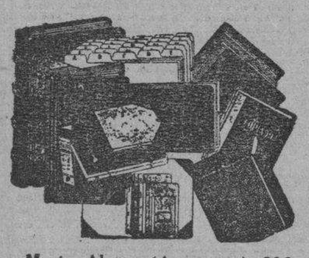

Marta Abreu (Amargura) 306
Teléfono M-3693

59 RADIOS

VENDO RADIOS USADOS DESDE $10 Philips nuevos desde $4.00 mensuales reparamos radios todas marcas cambiamos, avísenos Telf. A-4012, Calzada Jesús del Monte 290 una cuadra esquina Tejas Casa Pérez.

RADIO VENDO UN WESTINGHOUse de onda corta y larga, ocho tubos, ojo mágico, de mesa, perfectas condiciones, poco uso, $35.00. F-8141. Señora de González.

60 INSTRUMENTOS DE MUSICA

LA ESFERA
Muebles a precio de crisis
!DINERO!
Lo ahorrará si antes de comprar, cambiar o alquilar sus muebles visita a
RAMON PAREDES Y CIA.
De Neptuno 623
Casi esquina a Gervasio
Telf. U-5517
Si compra muebles a particulares se expone a perderlos.

VENDO PIANO FARDMAN, PEQUEño, sin comején. Juego cuarto siete piezas magnífico. Juego sala moderno. (Precio de ganga). San Francisco 157. Víbora.

"LA INTERNACIONAL"

De Paseo de Prado No. 256 entre Trocadero y Animas. Vende los mejores pianos verticales y de colas, de las afamadas marcas «Urlitzer» y «Bluthner» Facilidades de pagos. Compramos pianos todas marcas. Los tomamos parte pago. Telf. A-6100.

VENTAS

60 INSTRUMENTOS DE MUSICA

VENDO MAGNIFICA NEVERA 3 puertas acabado de porcelana, casi nueva. Informes FO-2046

PIANO PLAMANTE GRANDES VOces garantizado sin comején $55. máquina Singer ovillo central $25. Prado 115 bajos entre Refugio y Genios.

LIQUIDACION

Pianos, muchos pianos; tenemos el que Ud. necesita, del precio que lo desee con todas las facilidades a su alcance.
Extenso surtido en pianos europeos y americanos, Verticales y cuarto cola, propios para profesional, persona de gusto y también para estudios. Aproveche estas gangas.
EN ALQUILER DESDE $2.00
LA PREDILECTA
SAN RAFAEL 803 Y 805
U-2530

AFINADORES

AFINE SU PIANO POR $3.00 CON toda garantía y absoluta seguridad. Manuel Domínguez, afinador mecánico y barnizador de pianos, graduado en la escuela «Danguard» en New York Taller de Reparaciones: Dragones entre Prado y Zulueta Telf. M-3040

61 DE ANIMALES

SE VENDEN 2 MULITAS CON CArro y arreos o solas, pueden verse en la panadería Royal en Santos Suárez a cualquier hora.

VENDO LOTE DE 80 NOVILLAS DE raza lechera parte de ellas próximas a parir, también vendo vacas paridas. Toretes para sementales. Peralejo Nro 40 Artemisa Ciriaco Laucirisa.

VENDO NOVILLAS, AÑOJAS, VAcas próximas y recentinas todas cruzadas de Holstein, muylecheras. Pueden verseó a diez minutos de Matanzas. Informa Ciro Rodríguez, Santa Teresa 69, Matanzas. 6

VACAS

Vendo recentinas y próximas, añojas, novillas de raza. Avenida Boyeros y Carretera de Venido. I-6139

VENDO A PRECIO DE SITUACION, mulos, carros y arreos de todas clases, caballos, mulos de monta y Pony 4 potros sementales, 7 y media cuartas, bonito color, 40 mulos criollos domados de monte y carros cerrados para lecheros y un burro semental criollo, una cesta de mimbre con sus arreos, montura y una Pony. Domingo Jarro. Marina y Atarés. Jesús del Monte. Telf. X-1870

APICULTORES

APICULTORES VENDO 3 APIARIOS magníficas condiciones, para trabajar 6 meses zafra consecutivos 500 colonias, produce 4.750 a 6,500 galones anuales. Peralejo Nro 40 Artemisa Ciriaco Laucirisa.

62 OBJETOS VARIOS

SE VENDE UN LENTE PARA FOtografías Artísticas y de galerías, 1:4.5. F.32 C. M. Huga Meyer. Véalo Oficios 307 Telf A-6650

GANGA. SE VENDEN UNAS 2,000 tejas y 50 de caballete, usadas, tipo español, vidriadas, color rojo, fabricante Ludovicci. Pudeen verse en Bungalow de madera General Lee entre Concepción y Reina. Quemados de Marianao. Ruta 22. Informes M-2863.

SE VENDEN 2 VIDRIERAS CASI nuevas regaladas, una es chica para dulces, la otra es grande muy bonita. Se presta para cualquier artículo. Neptuno 859. Mueblería «La Unión» entre Oquendo y Soledad.

PANADEROS: TENGO GRAN CANtidad palas cedro viejo cujes, se hacen a medida Concha 6 frente La Lechera, tengo puertas y Persianas. Pérez.

Dinero-Hipotecas

63 SOLICITUDES

PARA HIPOTECA TENEMOS GRANdes y pequeñas cantidades al mejor tipo del mercado, para la Habana, Víbora, Marianao y demás repartos. Martínez y Prieto, O-Reilly 309. A-6951. F-3456.

PRESTO DINERO DESDE $500.00 en adelante en primera hipoteca. Interés desde el 6 por ciento. No corredores. Tlf. A-6836. Campanario 90 (306 moderno) bajos, entre Neptuno y San Miguel, señor Correa.

CLAUDIO DE LOS REYES
COMPRA-VENTA DE CASAS Y VALORES.
DINERO PARA HIPOTECAS.
EMPEDRADO 365. TELEFONO A-7725.

64 OFERTAS

DOY DINERO SOBRE MUEBLES, automóviles, dejándolos en poder de sus dueños. También para establecimientos, sueldos, condominios, usufructos, hipotecas, sub-hipotecas, bóvedas, Lavierre. Departamento 5. Teléfono A5-4961. Obispo 313.

DOY EN la HIPOTECA CUALQUIER cantidad módico interés también sobre bóvedas informan Manzana de Gómez 555 Telf A-7811 de 3 a 5 López

DINERO
Sobre joyas en todas cantidades
«LA PERLA»,
Animas Nro. 404, casi es. a Galiano
Tlf. A-8222

DINERO

Facilito grandes y pequeñas cantidades en primera hipoteca desde el 7 por ciento en adelante. para la Habana y sus barrios. Compro y vendo casas, solares y créditos hipotecarios Compro y vendo Bonos y Acciones
Julio C. Granda
Obrapía 33, entre Cuba y Aguiar.
Teléfonos: M-5921 y FO-1668

65 BONOS Y VALORES

COMPRO BONOS Y ACCIONES, CENtro Gallego y Banco Asturiano. Compañía Cubana de Electricidad, inversiones e inmuebles. También se dinoran. Compro y vendo acciones de todas las compañías cotizables y no cotizables en la bolsa. Manuel Piñol Amargura 70.

Dinero-Hipotecas

65 BONOS Y VALORES

CAJAS RESERVADAS

Las tenemos en nuestras bóvedas construídas con todos los adelantos modernos y las alquilamos para guardar valores de los interesados. En esta oficina daremos todos los detalles que se deseen.
N. GELATS Y COMPAÑIA
105 Aguiar 107 esq. Amargura

PARA LAS DAMAS

67 PELUQUEROS

PELUQUERO MANOLO, A DOMICIlio. Cortes permanentes sin corriente, melenas, tintes, decoloraciones, Telf. M-6014

70 INTERES PARA LAS DAMAS

SE VENDEN DOS REGIOS ZORROS plateados y una linda manta o capa de piel de marta cebellina. Calle 8 Nro 58 entre 3a y 5a Vedado

TEJIDOS. APRENDA A CONFECCIOnar sus vestidos, otras prendas, tejidos a dos agujas, se dan clases de flores y bordados. Se reciben órdenes para sobrecamas de tafetán, estuches, muñecas, cojines y toda clase de labores, canastillas, edredones, se forran pantallas, Telf. U-5996.

SEÑORA: NI BOTE NI REGALE SU sombrero sin verlo «Celestina» Especialidad sombreros niñas. De un sombrero viejo un modelo. Toda persona que compre o reforme un sombrero, se le dará un vale para la peluquería «Fémina» San Rafael 355.

¡TODA MUJER PUEDE SER MAS bella! Análisis de belleza e instrucciones especiales para cultura de cara **gratis, gratis** por Ilse Varady, especialista profesora en Studios Varady, Industria 264 entre Neptuno y Virtudes.

CORTE MODERNO NACIONAL
SISTEMA «MENDEZ»
Método rápido y eficiente, reconocido como el más moderno para la enseñanza pública. Magníficos resultados; en poco tiempo puede hacerse experta profesora por este modernísimo sistema. Clases a domicilio y correspondencia. También por ajuste. Cursillo para las que deseen aprender a hacerse su ropa en poco tiempo. Se cortan y entallan vestidos. Academia Central. Campanario 304 esq. a Neptuno. Clases de Piano.

¡FUERA CANAS! OBTENGA HERmoso color negro, castaño o rubio usando tintura «La Favorita». Teñido de cabello $3.00. Estuche $1.00. De venta en todas las farmacias. Depósito: Virtudes 206. Casa «Pilar». Telf. M-9293.

VELLOS

Extirpación definitiva de los vellos de la cara, muslos, piernas, etc. Tratamiento garantizado. Siete años de éxitos en Cuba. Sra. Alexander, calle Tercera Nro. 405 entre Dos y Cuatro, Vedado.

SISTEMA ALEMANY

Autora y Directora, Profesora señora Matilde Alemany. Pruebe y compare con las que cortan con complicadas plantillas imposible aprender a cortar perfecto. Todas las sucursales de este moderno sistema «Alemany» en la Isla entera ofrece seis clases Gratis a las equivocadas que creen haber aprendido por métodos de plantillas. (Titulamos). Se encantarán de este Sistema «Alemany». Academia Central de Corte y Confección. San José 257.

Corte y Costura
ACADEMIA «SANTA TERESA»
Calle 23 No. 1511 (Vedado entre 24 y 26 F-5096. Hágase profesora en tres meses. Desde la primera clase usted podrá cortar sus vestidos por figurín. También clases por correspondencia. Pidan la primera lección incluyendo 3 centavos para franqueo. Expedimos títulos.

ENSEÑANZAS

75 PROFESORAS-PROFESORES

INGLES
HAVANA BUSINESS ACADEMY
Desde lo más elemental hasta lo más adelantado enseñamos en nuestros 40 cursos diarios Sistema seguro, rápido e interesante al alcance de todos. Profesorado americano.
HAVANA BUSINESS ACADEMY
Línea 357, teléfono F-3043. Sucursal Neptuno y Amistad Telf A-6033

ESTUDIOS BAILES MODERNOS Tomasin 10 años práctica, enseño Danzón, Son, Paso-doble, Vals, Blues, Fox, Tango. Clases a todas horas. Voy domicilio. San Nicolás 1008 entre Gloria y Misión, dos cuadras Monte.

PROFESOR AMERICANO (ABOGAdo) graduado en la Universidad de Yale, se ofrece para clases (particulares y colectivas) en inglés. Precios 12 m. a 2 p.m. y 9 a 10 p.m. San Rafael 773 aprt. 32 Telf. Sr Martínez A-8168

**INGLES, PREPARATORIA, CLASES

ALQUILERES

HOTELES

HOTEL SAN LUIS

SE DESTACA EN SU CLASE CONFORT MODERNO habitaciones todas teléfono y baño privado, a precios económicos, desde $40.00 una persona matrimonio. 3 excelentes comidas. Hay apartamentos con cocinas. HOTEL SAN LUIS, esquina a la calle. Frente al Parque Maceo, Belascoain 73 U-1082 y U-1081

HOTEL BIARRITZ

RESIDENCIAL Más confortable, céntrico y lujoso. Amplias y frescas habitaciones, baño privado completo y closet. Agua fría y caliente. Elevador toda noche. Exquisitas comidas. Elegante Roof Garden 4o. piso. Moralidad, Prado 519 frente al Parque.

"PULLMAN"

Prado 312 y 314 altos, casi esquina a Neptuno habitaciones con baño, agua caliente y todo servicio, agua abundante, comida excelente, moral y sosiego. Teléf A-7401

GRAN HOTEL LUZ OFICIOS 409

(Antes 35) DE BARREIRO y Hno

Esta acreditada casa cuenta con apartamentos y habitaciones, con balcón a la calle, excelente comida a la criolla y española. Casa particular. Agua caliente de noche, elevador, Precios económicos. Telf. M-3215. Abierto toda noche.

HOTEL SAN CARLOS

EGIDO Y MONTE

VIVA USTED AQUI!! MAS CENTRICO MAS COMODO MAS ECONOMICO

Con apartamentos para familias, habitaciones de matrimonio e individuales. Comida sana y variada. Servicio esmerado. Visítenos y le informaremos ampliamente.

HOTEL "IDEAL ROOM"

PRADO 509 (POR PASAJE)

Hay habitaciones disponibles con balcón, baño, agua caliente y fría, frente al Capitolio. Nunca falta el agua, fría y caliente. Precios con comida de matrimonio, desde 35 a 45 pesos. Informes de esta gran casa visítela aunque sea por curiosidad, por adentro la merecen. Se exigen referencias de moralidad y pagos. Prado 509 (por pasaje) 93-B.

VIVA FELIZ

Hotel Roosevelt

AMISTAD Y SAN MIGUEL

$55.00 Matrimonios con tres excelentes comidas

Habitaciones para familias, todos con baño privado. Elevador día y noche.

HOTEL HANABANA

Aguiar 105 PRADO Y CONSULADO Tan cómodo como en su casa. Contiguo que en la misma. Habitaciones y departamentos servicio principal, magnífica comida, agua fría y caliente, elevador. Teléfono A-9041

HOTEL "PALACIO CUETO"

Cuba e Inquisidor M-2674, habitaciones y departamentos, agua fría y caliente, hermosa vista frente al Parque, tres excelentes comidas, muebles nuevos, limpieza, elevador, ambiente familiar, matrimonios desde $40.

HOTEL PRADO

Prado 551, esquina Virtudes. Entrada por Virtudes frescas habitaciones con balcón, baño, agua caliente, no falta agua, elevador día y noche, precios de situación, estables. Telf. M-7660. —F.

HOTEL CAMPOAMOR

Amplias habitaciones con baño privado completo, agua fría y caliente, nunca falta el agua. Muebles nuevos de caoba puede traer sus propios muebles. Comida sana y de buen cocinero. Precios económicos. Compostela 608, moderno, Egido y Luz Telf. A-7350

THE SAVOY

P. y Quince. —Vedado Telf: F-6616

Situado en un lugar alto del Vedado, fácil y frecuente comunicación con la ciudad y repartos adyacentes, rodeado de jardines, con 600 metros de hermosos portales. Las habitaciones tienen ventilación directa, con baño privado, con agua fría y caliente. Precios moderados, incluyendo tres excelentes comidas, servidas en mesas separadas, para familias.

HOTEL «VANDERBILT»

Calle 12 Nro. 1222. Situado en lo mejor de la Universidad, lujosas, confortables habitaciones; baños, agua abuncante fría y caliente, esmerada. Neptuno 401. Atención para los que tengan que venir a cerca el Hospital Calixto García.

HOTEL ALAMAC

Moderno hotel de residencias de lujosas amplias habitaciones, confort, elevador día y noche, precios especiales a huéspedes permanentes. Prado 208 esquina a Neptuno

HOTEL INTERNACIONAL

Dragones y Gómez. Frescos y modernos departamentos, agua corriente fría y caliente en los servicios. Excelente comida. Esmerado servicio. Por persona desde $20 y dos comidas al mes. Tejadillo 60, teléfono A-4000.

HOTEL "CANADA"

Prado y Tejadillo. Habitaciones, agua fría y caliente, inmejorable comida, elevador, ambiente familiar. Prado 3 parque Central. Matrimonio desde $8

"REGINA"

INDUSTRIA 410 EN HOTEL DE LUJO BIEN Con precios módicos para familias. Restaurant nuevo, frente al Capitolio por Industria. Teléfono M-5955.

HOTEL WASHINGTON

Situado entre Paseo del Prado y Malecón, lo más céntrico de la ciudad, habitaciones frescas y frescas habitaciones, buena comida, precios económicos, especial para familias estables.

79 HOTELES

MANSION LOREDO

Lujosa residencia para familias con todo confort. Mucho fresco, lujosos baños, agua caliente y fría a todas horas. Exquisita comida. Apartamentos y habitaciones. Estricta moralidad. Precios razonables. Concordia 418 entre Gervasio y Escobar.

HOTEL "ANDINO"

San Lázaro 1218, esquina a M. U-2553. Unico en su clase. Moderno, céntrico, amplio, fresco, saludable, frente Universidad. Conviene para los que necesitan vivir cerca de los hospitales Calixto García o Mercedes. Habitaciones con baño privado, balcón, hermosa vista, con tres excelentes comidas, 45 pesos, matrimonio. Una persona desde 28 pesos. Clientela escogida. Pensión completa para huéspedes del interior. Precios sin competencia. Esmerado servicio en mesas separadas.

80 CASAS DE HUESPEDES

HUESPEDES. PRADO NRO 22, VIVA lo más fresco de la Habana, habitaciones con baño privado agua abundante, buena comida, moralidad, Matrimonio desde $35.

HUESPEDES O-REILLY NRO. 503, Casa «Ordóñez», de fama bien merecida por su comida española y criolla. Solo con aceite. Alquila habitaciones espléndidas a precios económicos. Véalas.

PRADO 104

Casa para familias excelente comida estricta moralidad. Habitaciones con baño y comida. Matrimonios desde $44.00 mensuales. Habitaciones con baño privado, desde 25 pesos mensuales. Telf A-7488

GALIANO No. 404 ALTOS DEL CAFE La Isla, alquila apartamento de dos habitaciones, baño y balcón; en la misma una habitación con baño y balcón espléndida comida, estricta moralidad.

EN CASA DE HUESPEDES

Se alquilan hermosas habitaciones con o sin muebles; amplias y frescas; agua corriente fría y caliente. Casa moderna, en lo más céntrico de la Habana, Dragones 307, una cuadra de Galiano. Teléfono A-8288.

NUEVA DUEÑA GALIANO 463 ALTOS entre San José y Barcelona, casa de huéspedes, espléndidas habitaciones, baño agua fría y caliente, inmejorable comida. Precio en proporción. Casa de toda moralidad M-8857.

LA NUEVA PROPIETARIA DE LA casa de huéspedes «La República», Aguila 559 ofrece habitaciones con lavabo, agua no falta, con todo servicio excelente comida. Precios rebajados. Estricta moralidad.

GRAN CASA DE HUESPEDES Galiano 158 altos 22.1|2 antiguo grandes y frescas habitaciones con balcón a Galiano agua corriente, buena comida precios económicos teléfono: A-7747

MANSION ELSA

Lujosa residencia para familias con todo el confort, acabada de fabricar. Mucho fresco, lujosos baños, agua fría y caliente a todas horas. Exquisita comida. Apartamentos de una, dos y tres habitaciones. Precios moderados. Calzada 359 entre G y H, Vedado. Tel. F-4786, Habana.

CASA DE HUESPEDES «TURIS», Manrique 611 entre Reina y Salud, Telf. A-6388 alquilan frescas hermosas habitaciones vista calle e interiores. Matrimonios desde $36.00 individuales $21.00. Compañeros $18.00.

LA MATANCERA.—CASA DE HUESPEDES, la más céntrica de la Habana. Absoluta moralidad, mucha agua fría y caliente, mucho fresco. Mucha buena comida y precios muy reducidos. Reina 219, esquina a Manrique. Teléfono A-0238.

81 CASAS DE COMIDAS

CASA PARTICULAR CON BUENA cocinera sirve comida a domicilio, variada de primera, llame Sra. Landa, A-7731 en la misma alquilo dos habitaciones asistencia si desea.

CASA PARTICULAR SIRVE CANTInas a domicilio buena comida, una persona 40 cts., y 2, 70 cts. en el Vedado Telf F-6079

SIRVO COMIDAS A DOMICILIO cocina criolla y española, constante variación en el menú, rapidez y limpieza. Telf. M-1688.

CANTINAS A DOMICILIO ABONAdos al comedor, precios situación; resuelva el problema de su comida, llamando al A-6059 Comidas a la criolla y española, no hay distancia; servicio rápido.

82 APARTAMENTOS

MATRIMONIO HONORABLE CERE en su residencia Vedado lujoso apartamento o habitación a matrimonio o caballero con toda asistencia Informan Telf. U-1349

CASAS APARTAMENTOS RECIEN temente pintdos, modernos, ventilados, dos curtos, sala, comedor, precioso baño intercalado, cocina gas, baño criados, Edificio Padrón, Neptuno 969, Telfs U-6889 y U-5402

SE ALQUILA EN 25 PESOS MODERno y confortable apartamento con puesto de cuatro piezas, baño y cocina calle 8 No. 58 entre 3a. y 5a. Vedado

SE ALQUILAN APARTAMENTOS con baño teléfono, agua fria y caliente y demás comodidades San Rafael 313, altos, entre Rayo y San Nicolás Telf M-2645

BELASCOAIN 1058, ALTOS ENTRE Clavel y Diaz Blanco sala, comedor, tres habitaciones, cocina y baño, Informan en la misma.

NEPTUNO Y SAN NICOLAS ALTOS Trianon se alquila un apartamento esquina sala, comedor, dos cuartos, baño closet, cocina y servicios criados Informan 1er piso.

MAGNIFICA CASA APARTAMENTO alquilo sala, comedor, 3 cuartos baño intercalado, cocina. Lugareño y Montoro. Telf F-7695 Delgado.

GRAN OPORTUNIDAD NUEVA ADministración en lo mejor del Prado apartamentos de una y dos habitaciones, con baño privado; grandes rebajas de precios, para personas estables, cocina criolla y extrainjera. Prado 266 (esquina Animas).

EDIFICIO «AGUIAR» INDUSTRIA 166 Amplios apartamentos 2 habitaciones y baño completo, luz, teléfono, agua caliente y ascensor. Sólo personas de absoluta moralidad.

EDIFICIO URSULINAS

EGIDO ESQUINA A SOL

Casa de apartamentos modernos, propios para matrimonios o reducida familia, con servicios sanitarios completos; luz, agua caliente y fría; situados en lo más céntrico de la ciudad, con espléndidas vías de comunicaciones para toda la capital e interior de la República.

INFORMES EN EL MISMO PRECIOS MODICOS

Apartamento bajo Nro. 1.

OFICINAS

SE ALQUILA EN HABANA 505 ENtre Amargura y Lamparilla un salón apropiado para oficina y en la misma una magnífica habitación.

83 DEPARTAMENTOS

EN SUAREZ 109 ENTRE GLORIA Y Apodaca, se alquila un departamento en la azotea de 2 habitaciones fresquísimas, con baño. Se prefieren hombres sólos o personas serias. Casa moderna. Se toman referencias.

84 HABITACIONES

ALQUILO HERMOSA HABITACION a hombres sólos o matrimonio sin niños. Precio módico. Escobar 577 bajos entre Salud y Reina.

HABITACIONES BUENAS CON BAño privado y demás servicios en lo mejor del Vedado, Línea 214 entre J y K cerca Universidad, Hospitales, Clínicas. Precios razonables. Moralidad. Telf F-2845

ALQUILO HABITACION AMUEBLAda a hombre solo, anexa al baño, casa tranquila, precio módico. Obrapia 411 segundo piso, entre Compostela y Aguacate. No molesten primer piso.

CASA PARTICULAR MODERNA Y fresca alquilo amplia habitación, lavabo, ventana con o sin muebles. Casa de moralidad. Aguacate 61, 2o piso (No molesten en el 1er. piso.)

EN AMPLIA CHALET ALQUILO A matrimonio sin niños hermoso y fresca habitación con gran closet. Estricta moralidad y excelente comida. Hay teléfono Calle L Nro 459 entre 25 y 27.

HABITACIONES AMPLIAS Y FREScas con luz eléctrica, buenos baños y abundancia de agua, en el mtejor lugar de la Habana, calle Cuba Nro. 62 frente al anfiteatro 3er piso.

SE ALQUILA EN CASA DE FAMIlia una fresca y amplia habitación con o sin muebles, hay baño completo y una espléndida terraza frente al mar y teléfono Malecón 29 altos.

EN CASA PARTICULAR A DOS CUAdras del P. Central, Se alquila bonita habitación a hombre solo. Hay teléfono. San Juan de Dios $211, 2o. piso alto, entre Villegas y Monserrate.

EN CASA PARTICULAR SE ALQUIla hermosa habitación grande, otra chica con asistencia balcón por Neptuno, agua caliente, lavabo, teléfono. Neptuno 401 San Nicolás, Primer piso La Filosofía.

MONSERRATE 409, ENTRE LAMPArilla y Obrapía, se alquilan dos habitaciones con muebles, lavabo, agua. Otros informes en la misma.

FAMILIA HONORABLE ALQUILA hermosa habitación amueblada a hombre solo con o sin asistencia en Amistad 215, primer piso, entre Neptuno y San Miguel. Hay teléfono, no hay niños.

SE ALQUILA ESPLENDIDA HABItación en azotea independiente. Trocadero 419 esquina San Nicolás.

ALQUILO HABITACION AMUEBLAda a matrimonio sin niños o persona sola. Campanario Nro 412 entre San José y San Rafael 3er piso Telf. M-1271

VEDADO CALLE 19 FAMILIA RESpetable cede habitación con baño, agua abundante; se cambian referencias, Telf. F1-7552, después de las dos.

SE ALQUILA UNA HABITACION para hombres solos, o para matrimonio en a calle Compostela 362 altos entre Lamparilla y Obrapia.

PARA PERSONAS DE BUEN GUSTO en casa moderna se alquilan amplias y ventiladas habitaciones a hombres solos, y a matrimonios sin niños agua abundante fria y caliente a todas horas, nunca falta, servicios los más modernos. Véalos en Concordia y San Nicolás Nro 153 2o piso.

SE ALQUILA UNA HABITCAION propia para hombre solo con o sin comida y otra propia para un matrimonio; se exigen referencias, Habana Nro 109

ESPACIOSA FRESCA HABITACION vista calle aquilase toda asistencia matrimonio moralidad. Magnifica comida, espléndida vista mar. Precios económicos. Comodidad. Calzada 5 entre 15 y N Vedado. Teléfono F-6481

ALQUILO A MATRIMONIO O DOS señoras, habitación con tres ventanas a la calle, comida inmejorable, agua caliente en baño. Precio módico. 17 Nro. 256 entre J e I Vedado Telf. F-3837

EN AMISTAD Nro. 311, ALTOS, SE alquila una espléndida habitación, con toda asistencia hay teléfono.

VEDADO RESIDENCIA FAMILIAR alquila 3 habitaciones, una de ellas con terraza privada, con todo confort, y excelente comida, hay 2 teléfonos. Calle 23 No. 809. esq. A. Vedado.

SE ALQUILAN HABITACIONES A matrimonio sin niños casa particular, en Maloja 22 bajos.

VEDADO CASA PARTICULAR, SE alquilan 3 hermosas habitaciones, juntas o separadas, amuebladas o no, con comida a señoras, caballeros o matrimonio sin niños. Baños 58 entre 5a y 3a

ALQUILO HABITACION GRANDE para dos o tres socios todo el servicio, buena comida, tranquila, casa seria, 2do. piso, Aguacate No. 59, Empedrado y Tejadillo, hal teléfono. No alquile. Vea éstas.

CASA FAMILIA SE ALQUILA UNA habitación para hombre solo, lavabo agua caliente, teléfono toda asistencia $18.00. Obispo 455 entre Aguacate y Villegas.

SE ALQUILA EN CASA DE FAMIlia una habitaciión anexa al baño a hombres solos o matrimonio sin niños. San Lázado Nro 556 1er piso, entre Escobar y Lealtad.

85 NAVES-LOCALES

SE CEDE MEDIANTE PAGO PEQUEños arreglos, casa nueve habitaciones, algunas ocupadas, pudiendo hacerse más, tres baños, propia realquilar. Muy barata. Informan San Lázaro 203 último piso.

SE ALQUILA TODA O PARTE DE una grandiosa nave a una cuadra de Infanta, calle asfaltada, hace esquina, da a tres calles, propia para industria, garages o depósito. Informan FO-1716 y FO-1719

ATENCION, SE ALQUILA UN HERmoso local sito en Zanza Nro 808, con mil cien metros de superficie, este local puede dividirse en varias partes a fin de dedicarlo a distintas industrias o depósitos.

SE ALQUILA

Muy barato, un hermoso local de 14x14 metros propio para pequeña industria. Informan Trinidad Nro 70, (Cerro).

LOCAL PARA LECHERIA EN REvillagiedo 301 esquina Alcantarilla. Llave en la misma M-6917

SE TRASPASA ACCION A HERMOSO local en lo más céntrico de Neptuno se da barato, hay contrato, dan razón en San Rafael 807 Laboratorio.

SE ALQUILA PARA ESTABLECImiento Magnífico local de esquina con patio y árboles frutales Inmenso reparto sin una sola tienda de ropa. Para bodega es insuperable y para café o fonda no hay mejor. También puede dividirse para establecimientos que necesitan menos local. Informa Junco M-5961

PAULA 208 SE ALQUILA UNA NAve de 203 M.C. llave e informes en los altos y Teléfono F-6756 y en bodega de esquina Habana. Benigno.

SE ALQUILA MUY BARATO UN depósito de leche, o para otro negocio. Santa Ana y Guasabacoa, Luyanó. Informes carnicería.

SE ALQUILA

Local propio para restaurant, oficina, almacén etc., en lugar céntrico, frente al Capitolio.

INDUSTRIA ESQ. A S. JOSE

Informan en los altos, Sr. Carbonell.

SE ALQUILA NAVE EN BERNAZA 110 informes en el Telf A-9266

SUSCRIBASE Y ANUNCIESE EN EL «DIARIO DE LA MARINA»

85 NAVES-LOCALES

SE ALQUILA UNA NAVE, 35x14 PRO pia para depósito, industria o garage, Estevez Nro 67. Informan en la misma.

SE ALQUILA UNA NAVE NUEVA de azotea, 750 metros y mucho patio, muy clara y ventilada. Carmen y Ferrer, dos cuadras Paradero del Cerro Telf I-6346

OBISPO 464. MAGNIFICO LOCAL PA ra establecimiento. Abierto de 2 a 6.

87 HABANA

ALQUILO CARMEN No. 324, ENTRE Vives y Gloria, dos cuadras Cuatro Caminos, cómodos altos, tres amplias habitaciones, sala, comedor, cocina de gas, agua siempre, lavaderos. Informes en la misma.

ALTOS DE SAN LAZARO Y GERvario, se alquila: Sala, comedor, dos dormitorios, baño intercalado, cocina y servicio de criados. Llave en la bodega. Precio: $30. Informa, Celestino Cacheiro, A-7780.

MARQUES GONZALEZ Nro 408, alquilo bajos y altos. Sala, recibidor, 2 habitaciones grandes, comedor al fondo, baño intercalado y cocina. Ferretería Belascoain y San Rafael Telf. U-5371

GLORIA 735

Entre Figuras y Carmen 1er piso, compuesto de sala, tres cuartos, baño intercalado, comedor al fondo y cocina, $25,00. Llaves: Gloria 731, bajos Informes: M-8225

SE ALQUILAN BARATOS LOS ALtos de Suárez 311 con sala, comedor dos cuartos baño y cocina.

AGUILA 925, (BAJOS) ENTRE MIsión y Esperanza. Sala, saleta, tres cuartos, cocina etc. Llaves en los altos. FO-2372 $30.

ALQUILO CASA UNA PLANTA, Franco 258 casi esquina Desagüe. Sala, recibidor, comedor, tres cuartos, baño, patios, cocina, 25 pesos alquiler. Llave misma. Dueño U-1677

ALQUILO FRANCO 11 2o PISO ENtre Carlos III y Estrella, sala, recibidor, comedor, tres habitaciones, baño intercalado, cuarto y servicio de criados. Informes M-1420

SE ALQUILA EL TERCER PISO DE San Nicolás Nro 663 entre Reina y Estrella, sala, comedor, dos cuartos (con closets) baño intercalado, servicios de criados, cocina de gas, Informes Telfs. M-2186 y M-1394

MALECON 25. 2o PISO ENTRE CARcel y Prado terraza, sala, recibidor, cuatro habitaciones, comedor, baño, cocina, servicio criados. The Trust Co. of Cuba M-6917

GLORIA No. 570 BAJOS ENTRE INdio y San Nicolás, sala, comedor, 3 cuartos, baño completo y cocina, Informan Manzana de Gómez 314. Teléfono M-1541.

SAN LAZARO 320 ENTRE SAN NIcolás y Caliano, Agua nunca falta, 1er. piso, sala, comedor, 4 cuartos grandes, baño, cocina y servicio criados. Informes F-3131 y M-2863. Precio único $45.00. Llaves en el 3er. piso.

MALECON 315 ENTRE SAN NICOlás y Galiano, Agua nunca falta, fría y caliente: 3er. piso, sala, comedor, 3 cuartos, baño, cocina y servicios criados. Informes M-2863 y F-3131 Precio único $40.00. Llaves en el 2o. piso.

SAN LAZARO 320 ENTRE SAN NIcolás y Galiano. Agua nunca falta, fría y caliente, bajos, sala, comedor, 3 cuartos grandes, baño lujo, cocina, y servicios criados, Informes F-3131 y M-2863. Precio único $43.00. Llaves en el 3er. piso.

SAN LAZARO 320 ENTRE SAN NIcolás y Galiano. Agua nunca falta, fría y caliente, 2o. piso, sala, comedor, 3 cuartos grandes, baño lujo, cocina y servicio criados. Informes F-3131 y M-2863. Precio único $47.00. Llaves en el piso de arriba.

SE ALQUILA MODERNO PISO ALto en Neptuno 561 entre Escobar y Lealtad, compuesto de sala, saleta, tres habitaciones, baño intercalado, comedor, cocina, cuarto y servicio para criados. Alquiler $50.00, Informan M-1694.

ALQUILO ALTOS

Marqués González 755, entre Sitios y Peñalver, comedor, dos cuartos, baño moderno intercalado, cocina de carbón y gas, servicio criados y lavadero.. Informes en la misma.

PARA MATRIMONIO O CORTA FAmilia se alquilan los bajos de San Nicolás 710 entre Estrella y Maloja. Sala, saleta, dos habitaciones, baño completo. Precio $26,00. Informan: Telf. FO-4174.

SE ALQUILAN MODERNOS ALTOS en Plasencia 311, sala, comedor, dos habitaciones, baño completo, abundante agua fría y caliente. Informan: M-1091.

CALLE CUBA NRO. 209 ENTRE EMpedrado y O-Reilly alquilo segundo piso, tiene sala, saleta, cuatro cuartos, baño intercalado, comedor, cocina, pantry, servicio criados dos terrazas informan en el mismo.

SE ALQUILA EL 2o PISO DE ZANja Nro 372, con 6 habitaciones y demás comodidades. Informes en el Nro. 374

CASITA SALUD 957 CASI ESQUINA Infanta, sala, comedor, 2 cuartos, baño completo, cocina, mucha agua, alquiler módico. Informes al frente, primer piso U-1364

SUBIRANA 270 ALTOS ENTRE DESagüe y Benjumeda, sala, saleta, 3 cuartos, baño intercalado completo, agua fría y caliente, cocina de gas, servicio de criados. Puede verse de 3 a 5. Precio $27.50 Telf U-1910

SE ALQUILAN

CAMPANARIO 612 y 614 Apartamentos con vista a la calle e interiores a $26.00 y $18.00. Véalos en la misma.

LAGUNAS No. 319 Casa de sala, saleta, dos habitaciones, comedor, cocina, baño y servicios de criados $32.00.

MALECON 675, primer piso con sala, cuatro amplias habitaciones, comedor, cocina, baño, servicio de criados $34.00.

MARINA No. 221 bajos, sala, comedor, tres habitaciones, baño, cocina por $30.00.

CALLE 21 No. 910 altos, entre 6 y 8, piso propio para familia de gusto, con terraza, sala, recibidor, 3 grandes habitaciones, baño de lujo intercalado y demás comodidades, garage por sólo $65.00.

PARA MAS INFORMES THE NATIONAL CITY BANK OF NEW YORK DEPTO. DE ADMINISTRACION DE BIENES TELEFONO: A-9897

BELASCOAIN 911

Se alquilan altos modernos, sala, comedor tres cuartos, baño intercalado, un cuarto en la azotea, con servicio cocina de gas, precio 38 pesos. Informan San Miguel No. 364 Carlos.

MODERNOS BAJOS A $25 Y $13

Alquilo a 10 minutos Parque Central sala, comedor, 4 cuartos, baño intercalado; de $13.00 sala y cuarto cocina, baño. Calle Justicia esquina Arango una cuadra Calzada Concha informan bodega.

SAN RAFAEL 876 ESQUINA A ARAM buro. Se alquila moderno piso alto. Recibidor, sala, comedor, tres cuartos, baño completo intercalado. Llaves en la misma.

MORRO 12 ENTRE CARCEL Y GEnios. Se alquila moderno piso alto. Recibidor, sala, comedor, tres dormitorios con closets, excelente cuarto de baño y otro auxiliar, cuarto y servicio de criados. Informes en la misma de 3 a 5 p. m.

$32 ALQUILO ALTOS, SALA, TRES cuartos, baño, comedor, servicios frescos, mucha agua. Campanario 1005 entre Figuras y Carmen. Informan en la misma.

87 HABANA

HABANA ALQUILO MODERNOS Y amplios altos una cuadra Monte, Principe 54 esquina San Ramón, sala, comedor, tres cuartos baño intercalado completo, cocina. Llave bodega. F-4071

ALQUILO CASA MODERNA MAloja 280 esquina Lealtal, sala, comedor, dos cuartos, baño completo, con calentador, cocina, patio, precio: $32. Llave en la bodega, informan al Telf. I-6249

ALQUILO CASA SAN NICOLAS 711 altos entre Estrella y Maloja, sala, dos habitaciones, baño cocina, muy ventilado. Veintitrés pesos. Verse únicamente de nueve a once de la mañana. Informes F-2075

$21.00 Y $25.00 MODERNOS BAJOS y altos, 2 y 3 habitaciones, sala, comedor, baño completo intercalado. Muy frescos. Entre dos líneas tranvías. Vigía y Fernandina.

SAN JOSE 863 ENTRE OQUENDO Y Soledad, sala, dos habitaciones, baño y cocina. $20.00. Informes Teléfono U-5858.

SAN LAZARO 960 ENTRE ARAMBUro y Hospital, casa moderna de sala, comedor, 2 habitaciones, baño completo y cocina, $30.00. Informes Teléfono U-5858.

JOVELLAR 121 Y 123 ALTOS, ENtre Espada y Hospital. Sala, recibidor, comedor, 2 habitaciones, baño completo y cocina. $25.00. Informes Teléfono U-5858.

JOVELLAR 61 ENTRE HOSPITAL Y Aramburo, apartamentos de sala, comedor, 2 habitaciones, baño completo y cocina, $20.00 y $25.00. Informes Teléfono U-5858

MAZON 206 ENTRE VALLE Y ZApata, sala, comedod, 3 habitaciones, baño completo y cocina, cuarto y servicio de criados. Informes Teléfono U-5858.

OQUENDO 358 ENTRE SAN RAfael y San José. Apartamentos con luz, de sala, habitación, baño y cocina, $13.00 y $14.00.

CONSULADO 30 ESQUINA A GEnios a una cuadra del Malecón. Se alquila magnífico piso alto propio para familia corta. Recibidor, sala, comedos, dos cuartos con closets, gran baño completo, servicio de criados. entrada independiente para proveedores. Informes en la misma.

88 VEDADO

19 Nro 1110, VEDADO, CASITA INterior, sala, cuarto, comedor, cocina y baño, acabada de pintar. Precio $14.00. Llave al lado. Informa: L. Heredia departamento 313, edificio Goyea, 13 Nro 1210

CALLE 23 NRO. 755 BAJOS ENTRE B y C Vedado, alquilo jardín, portal sala, hall, cuatro habitaciones, 2 baños, living-room comedor pantry, cocina, cuarto y servicio criados. Garage y cuarto para chofer. Informan: U-5858

5a 604, SEGUNDO PISO, ENTRE 4 Y 6, terraza, sala, cuatro habitaciones baño, comedor, cocina cuarto y servicio criados. The Trust Co. of Cuba, M-6917

27 No. 862 ALTOS ENTRE 2 Y 4, SAla, recibidor, 4 cuartos, 2 baños, comedor, cocina, cuarto y servicio de criados. Informan Manzana de Gómez 314. Telf. M-1541.

ALQUILO, ALTURAS VEDADO REparto Kohly calle 30 entre 27 y 29 No. 351. bajos: sala, comedor, 3 cuartos, baño, cocina, cuarto criados y servicio criados y garage. Altos igual repartimiento. Un apartamento, sala, bajos 3 habitaciones, altos, y baño. Se alquila punto o por pisos. Habana 113 A-7060.

VEDADO, HERMOSA RESIDENcia de dos plantas, esquina de la brisa. Calle 13 y 16, planta baja: jardín, portal, terraza, sala, comedor, un cuarto, baño, cocina y pantry. Planta alta: terraza al frente, dos cuartos a cada lado con baños intercalados, recibidor, garage con dos cuartos altos y baño. Informan: 8 Nro. 254 Telf. F-4463.

VEDADO. SE ALQUILA DOMINANdo el Río, calle 32 entre 21 y 23, Vedado. Residencia acabada de fabricar, portal, sala, comedor, tres habitaciones, closets(lujoso baño, garage. informan F-3055

$100.00 CALLE I No. 257 entre 13 y 15, sin estrenar, portal, sala, comedor, terraza, cuatro dormitorios, dos baños, 7 closets, cocina, cuarto y servicio de criados, garage y cuarto de chofer. Departamento de Administración de Bienes, Bufete de Arellano. M-3936.

SE ALQUILA CHALET I ESQUINA 19, Vedado recibidor, sala, antesala, comedor, 5 habitaciones, 2 baños intercalados, 2 garages, 3 cuartos de criados. Informan en la misma de 8 a 12 y 2 a 6

VEDADO, 11 ESQUINA A 4, SE ALquila magnífico piso alto, con todo el confort moderno. Recibidor, sala, comedor, tres cuartos con closets, grandioso baño, en colores completo, cuarto y servicio de criados. Hay garage si se desea. Entrada por separado para proveedores. Informes en la misma.

ONCE No. 151 ESQUINA A L. VEDAdo, altos modernos, 2 terrazas, sal. comedor, 4 cuartos, 2 baños de luj cocina gas, garage, cuarto y servicio criado. Llaves al doblar L. No. 106. Informes F-2124 y M-2863.

MODERNOS Y BONITOS ALTOS DE G 404 Portal, hermosa sala, saleta, 6 habitaciones, 3 baños, comedor, pantry, cocina, garage, cuarto y servicios criada. Precio: $110 se está pintando. Telf F-3750

89 CERRO-PALATINO

ZEQUEIRA 114 ENTRE INFANTA Y San Joaquín. Acabadas de fabricar se alquilan casitas compuestas de sala, cuarto, baño completo moderno con bidet, cocina y patio. Agua abundante. Se enseñan en las mismas. Alquiler de $18.00 a $21.00. Informes teléfono A-6758.

EN CASA PARTICULAR SE ALQUIlan dos habitaciones con entrada y servicios independientes. Calle de Peñón Nro 217, Cerro. Informan en la misma.

90 MARIANAO-REPARTOS

CALLE 12 Y AVENIDA I AMPLIAción Almendares jardín, portal, garage hermosa sala, hall, 3 cuartos, cuarto y servicio criados, comedor, closet, gran patio frutales. Allí informan $45.00

SE ALQUILA LA CASA CALLE 4 entre 3a. y 5a. La Sierra, 3 habitaciones, 2 baños y demás comodidades. Informan en la misma.

$15.00 UNICO PRECIO REINA Y Línea Playa, Quemados de Marianao; casa mamposería, azotea, tres cuartos, baño intercalado, sala, comedor, cocina carbón, agua fría y caliente, bastante trreno jardín, 2 cuartos madera. Llaves al lado. Informes F-3131 y M-2863

EN MIRAMAR, SE ALQUILA CHAlet de dos plantas, con portales cubiertos y terrazas, hermoso living-room, comedor, cuarto y baño de criados, garage, etc, en los bajos, y cuatro amplias habitaciones, con espaciosos closets cada una, dos cuartos de baño, de lujo, en colores, en los altos. Situada en la calle 10 entre Primera y Tercera Avenidas. Puede verse a todas horas la llave en la misma. Informa: R. Larrea, Aguiar 361, teléfonos A-2155 y FO 1005

PROXIMO DESALQUILARSE: AVEnida de Columbia esquina Panorama Altos: terraza, sala, comedor, 3 habitaciones, baño, cocina, cuarto y servicio criados, garage $45.00. Informes Leyte-Vidal M-2222.

SE ALQUILA UNA CASITA MATRImonio. G entre 16 y 18 Reparto Almendares Ruta 30

SE ALQUILA EN LO MAS ALTO DE la Víbora (Loma del Mazo) hermosa casa (altos) compuesta de terraza, sala, hall, cinco habitaciones, baño intercalado, comedor al fondo con bella vista panorámica, cuarto y servicio de criados, $35.00 Informes al F-3504

90 MARIANAO-REPARTOS

ALQUILO «VILLA MERCEDES» AVE 6 entre 1 y 2 Buenavista. Portal, sala, hall, recibidor, 4 habitaciones, baño, comedor, pantry, cocina, terraza, garage, 2 cuartos servicios criados. $55.00. Leyte-Vidal M-2222.

AMPLIACION ALMENDARES AVEnida 7a entre 11 y 12 sala(comedor 4 habitaciones, servicios criados, garage $45.00. De 2 a 4 puede verse teléfono U-1706

CALLE E ESQUINA A 18, JARDIN, portal, sala, comedor, pantry, cocina, tres habitaciones con baño intercalado, garage cuarto de criados en el alto, servicio y patio.

CALLE E ENTRE 14 Y 16 PORTAL, sala, comedor, cocina estilo americano servicio de criados y patio. Altos: dos amplias habitaciones y lujoso baño intercalado y terraza. Informes: Telf. F-3429

SE ALQUILA

Una casa moderna lujosamente terminada y amueblada en el Reparto Nicanor del Campo. Se exigen referencias. Informan en el Departamento de Bienes de The National City Bank of New York, Presidente Zayas y Compostela.

E ESQUINA 16 AMPLIACION ALmendares, para familia de buen gusto, casa 2 plantas bajos: jardín, portal, living-room, hall, cuarto estudios, espléndida cocina, terraza fondo, cuarto y servicio criados, garage. Altos: 4 hermosos dormitorios, 2 terrazas, balconcillos, hermoso baño, lavadero. Informan misma. Telf F1-8031 Ruta 30 por la puerta.

91 J. DEL MONTE - VIBORA.

ALQUILO VIBORA PROXIMA A desocuparse Luz Caballero pegada a la esquina de Santa Catalina con dos habitaciones y su baño alto, dos más y su baño, bajos: garage demás comodidades, se puede ver la enseñan. I-5798

ZAPOTES Nro 325 ENTRE SAN JUlio y Durege. Se alquila casa con portal, sala, comedor, 3 habitaciones, baño intercalado, cocina y patio. Informan I-5221 extensión 18 último precio 25 pesos.

SE ALQUILA MAGNIFICA CASA, San Miguel 431 entre Pocito y Luz, Víbora. Informes Dr. González, Telf. A-7060

GERTRUDIS 5 ENTRE 10 DE OCtubre y Agustina, portal, sala, recibidor, tres habitaciones, comedor, baño, cocina, patio y servicio criados. Una habitación en los altos. Llave 10 Octubre 1468

FRESCA ESQUINA CUATRO CUARtos, jardín, portal, sala, comedor, baño intercalado, baño y servicio de criados, Concejal Veiga 1, esquina a General Lee. Informan I-6258

92 SANTOS SUAREZ - MENDOZA

ALQUILO CASA, REPARTO MENDOza, Vista Alegre No. 518, entre Goicuría y Juan Delgado, portal, sala, 4 cuartos, comedor, baño intercalado, garage, patio. Con agua abundante.

ALQUILO ALTOS ZAPOTES No. 416 entre Paz y Gómez, acabados de fabricar. Sala, comedor, tres cuartos y servicios. Precio: $30.00. Informan: 10 de Octubre 354. Telf. I-5422.

ALQUILO CASA REPARTO MENDOza Vista Alegre Nro. 518, entre Goicuría y Juan Delgado portal, sala, 4 cuartos, comedor, baño intercalado garage, patio Con agua abundante.

93 LUYAN

DESDE WASHINGTON

El Convenio Comercial con Venezuela

Especial para el DIARIO DE LA MARINA

El plan de convenios comerciales de reciprocidad de la Administración de Roosevelt ha dado un paso más hacia adelante, a pesar de la vigorosa oposición que le hacen ciertos intereses seccionales de este país, con la firma, en la ciudad de Caracas, el seis del corriente mes, de un Convenio Comercial entre los Estados Unidos y Venezuela.

Fiel a la práctica que invariablemente se sigue aquí de proporcionar al público la información necesaria para que forme juicio del asunto, explicando y jutificando la razón de ser de las medidas importantes adoptadas por el Gobierno, el Departamento de Estado distribuyó confidencialmente el mismo 6 de Noviembre, con la recomendación de que no se publicara ni comentara sino a partir del 7, un estudio analítico del nuevo convenio comercial. En dicho estudio se enumeran y exponen las concesiones arancelarias obtenidas por los Estados Unidos y las que éstos, en compensación otorgan a la otra parte contratante. Bajo los términos de un **modus vivendi** firmado el mismo día, las disposiciones sustantivas del Convenio, incluyendo las de carácter general y la relación detallada de concesiones específicas, entrarán en vigor provisionalmente el 16 de diciembre del corriente año, pendientes de la ratificación del Convenio por el Gobierno venezolano y de la proclamación del mismo por el Presidente de los Estados Unidos, el Convenio quedará en vigor en toda su fuerza.

Sujeto a ciertas disposiciones especiales, el Convenio regirá hasta el 15 de diciembre de 1942; después de esa fecha, continuará en vigor indefinidamente hasta seis meses después que una de las partes contratantes haya notificado a la otra el propósito de cancelarlo.

Desde el 12 de mayo de 1938, las relaciones mercantiles entre los Estados Unidos y Venezuela han estado reguladas por un Convenio Comercial Provisional, que contiene cláusulas para el trato incondicional recíproco de la nación más favorecida. El Convenio Comercial de Reciprocidad, que sustituye al Convenio Provisional, mantiene las cláusulas referentes al principio de la nación más favorecida, pero incluye, además, concesiones arancelarias recíprocas. Estas concesiones consisten en numerosos beneficios para los artículos que los Estados Unidos exportan a Venezuela, en la forma de reducciones en las tarifas. En compensación, Venezuela recibe reducciones en las tarifas americanas, o garantías de que las que actualmente rigen no serán alteradas, en un corto número de artículos que representan un alto porcentaje de las exportaciones venezolanas a los Estados Unidos.

Las concesiones otorgadas por Venezuela cubren exportaciones americanas tan importantes como harina de trigo, cebada, leche preparada, manteca de puerco, madera, artículos de hierro y acero, automóviles y accesorios automovilísticos, radios, refrigeradores, maquinaria, productos farmacéuticos y pinturas. En 1938, estos artículos representaban el 36 por por ciento de todas las exportaciones de los Estados Unidos a Venezuela, o sea $19.000,000 de 52 millones de pesos.

Los Estados Unidos otorgan a Venezuela concesiones que incluyen una reducción de un 50% en el impuesto de importación sobre petróleo crudo y sobre el aceite combustible, sobre una cuota anual de importación que no exceda del 5% de la cantidad total de petróleo crudo sometido a procesos industriales en las refinerías continentales americanas en el año común precedente. Las restantes concesiones recibidas por Venezuela consisten principalmente en garantías de que el aceite combustible y una corta lista de productos tropicales y semitropicales que exporta Venezuela a los Estados Unidos continuarán entrando en este último país sin pagar derechos. Como quiera que los productos tropicales y semitropicales que exporta Venezuela son pocos y en corta cantidad, el beneficio efectivo que reciben los venezolanos es el del petróleo.

La firma de este nuevo convenio en los actuales momentos tiene una significación muy clara: la Administración de Roosevelt continúa tratando de llevar adelante su política de reciprocidad comercial, a pesar de la oposición a la misma de ciertos intereses puramente seccionales.

Para Cuba esto es una positiva esperanza.

Noviembre 13 de 1939.

DIPLOMATICUS

ES ELECTO EL PARLAMENTO EN EL CANTON GINEBRINO TRIUNFANDO LOS BURGUESES

GINEBRA, noviembre 15 (Havas).—Las elecciones para la renovación del Parlamento del Cantón de Ginebra constituyeron un éxito para los grupos burgueses. Los cien escaños de la asamblea quedaron repartidos en la siguiente forma: 34 para el partido radical (anteriormente sólo tenía 24); 17 para el demócrata (sólo tenía 14); 14 para el cristiano-independiente (tenía 12); siete para el socialista (no tenía ninguno) y 28 para el socialista del grupo Nicole (anteriormente ocupaba 40 escaños).

Diez días

puede recibir **Gratis**

LOS DOS MAGNIFICOS PERIODICOS,

DIARIO DE LA MARINA

POR LA MAÑANA,

—Y—

AVANCE

POR LA TARDE.

La suscripción a estos dos periódicos sólo cuesta al mes

$1.50

Si usted se hace suscriptor antes del día 21, los recibirá en su domicilio, libre de todo costo, durante los DIEZ DIAS que restan del mes.

Suscríbase

por los teléfonos:

M-7911, M-7912 y M-7913,

en nuestra Administración, para disfrutar de ese beneficio que le ofrecen los dos periódicos mejor informados y más completos que se editan en Cuba.

Las suscripciones en Provincias pueden solicitarse directamente o por mediación de nuestros Agentes.

LA CONFERENCIA DE ECONOMIA DE GUATEMALA ESTUDIARA CON INTERES LA PROPOSICION MEXICANA DE CREACION DE UN BANCO CENTRAL PANAMERICANO

LOS ATAQUES DE LA PRENSA RUSA CONTRA FINLANDIA SON SEMEJANTES A LOS HECHOS A POLONIA ANTES DE ATACARLA

La campaña de prensa soviética alcanza también a Estados Unidos, a causa de su interés por Finlandia

En un despacho dado a los periódicos rusos ayer para su publicación, se informa que el Gobierno finlandés trata de engañar al mundo diciendo que desea llegar a un arreglo

MOSCU, noviembre 16. (Jueves). (AP).—La Rusia soviética dirigió hoy los más terribles ataques a Finlandia acusando a los finlandeses de fomentar una «política anti-soviética».

El ataque, en forma de un despacho de la agencia «Tass», fechado en Helsinki, capital finlandesa, es casi tan duro como la campaña de prensa que precedió a la marcha de Rusia sobre Polonia el 17 de septiembre.

El despacho, que se distribuyó para su publicación a los periódicos de esta mañana, basa sus argumentos contra el gobierno finlandés en lo que llama confiscación de la revista «Soichtu», que publicaba artículos gratos para el gobierno de Rusia.

Dice la agencia «Tass» que el ejército y la prensa finlandeses tienen instrucciones de «odiar a los rusos»; que la enseñanza en las escuelas se hace en esa dirección, y que los «liders de la campaña anti-soviética de mentiras son los elementos más reaccionarios, quienes sueñan con extender las fronteras de Finlandia a los Urales».

«La burguesía inglesa ha apoyado esta actitud anti-soviética», agrega el despacho.

Negando que Rusia haya presentado demandas imposibles a los finlandeses en las recientes negociaciones que fueron suspendidas por Finlandia, el despacho dice que el gobierno finlandés trata de engañar a la opinión pública del mundo con la falsa declaración de que desea llegar a un acuerdo con Moscú.

La campaña soviética alcanza también a los Estados Unidos por «su interés por Finlandia».

A. N. Bakh, el más viejo de los miembros del parlamento soviético y miembro de la Academia de Ciencias, en una carta al periódico «Trud», órgano de los gremios soviéticos, declara que el gobierno americano debe mostrar más interés por los países que se hallan más próximos a él.

Rusia no amenaza a nadie, dice Bakh, agregando que «los reaccionarios finlandeses están pidiendo la guerra contra la Unión de las Repúblicas soviéticas».

«Es cosa sabida que los Estados Unidos han estado actuando en las Américas como si se tratara de su casa», dice.

«Bajo la bandera de la doctrina de Monroe están imponiendo su voluntad a todo el continente. También es cosa sabida que donde quiera que una república americana tiene algún gesto independiente que no coincida con los designios de los multimillonarios americanos, ocurre en ese país inmediatamente una revolución y el poder pasa a manos de los servidores obedientes del capital americano».

EL PONENTE DEL SUPREMO DE MEXICO DEFIENDE LA LEY DE EXPROPIACIONES

CIUDAD FEXICO, noviembre 15.—El magistrado ponente del Tribunal Supremo en el recurso contra la legalidad de la expropiación de las propiedades petroleras americanas, Rodolfo Asian, dió lectura hoy a la ponencia en que sostiene la constitucionalidad de la ley, así como del decreto por el cual se dictó la expropiación de las propiedades americanas e insistió en que el gobierno está obligado a compensar a las compañías petroleras sólo del capital invertido para la producción, transformación y venta del petróleo.

Terminada la lectura del documento se levantó la sesión sin que los demás magistrados emitieran sus votos, pero se tiene entendido que uno de los jueces está dispuesto a combatir esa ponencia.

Dicen que la Milicia Fascista estaba citada a importante reunión

ROMA, noviembre 15 (Transocean).—Al mediodía de hoy corrió el rumor en ésta de que para hoy miércoles por la tarde, a las 3 p. m. se convocaron a las organizaciones de las milicias del partido fascista en la Plazza Venezia.

Dícese que las dependencias competentes de los partidos recibieron la orden correspondiente. En los centros competentes de Roma no pudo obtener "Transocean" confirmaciones a estos rumores.

Parece empero que no está falto todavía de fundamento otros de los rumores que corren, de que el Duce les dirigirá la palabra a los camisas negras a las 5 p. m. de la tarde desde el histórico balcón del Palazzo de Venezia.

EN EL ESCENARIO DE LA GUERRA

15 DE NOVIEMBRE DE 1939

FRENTE OCCIDENTAL

Los despachos oficiales de los Mandos respectivos, siguen haciendo el resumen de las operaciones del día, en los despachos tipo «standard» que ya son conocidos. El primero, como de costumbre, es el parte de guerra que expidió el Estado Mayor francés en horas de la mañana; informa: «Durante la noche se registró una reducida actividad en el frente».

De la misma fuente oficial de información francesa, hace su aparición el comunicado de las once de la noche, refiere: «Solamente hubo encuentros de patrullas y actividades locales de artillería».

El parte oficial del Mando Supremo alemán, expresa lo mismo que los dos comunicados franceses. Textualmente dice: «En el frente del Oeste no hay novedad. Continúan los duelos locales de artillería y la reducida actividad de las patrullas de reconocimiento».

En la información no oficial, con relación a los sectores de este frente, no aparecen datos dignos de mención. Esto confirma el laconismo de los tres comunicados oficiales antes referidos.

LA GUERRA EN EL MAR

A las bajas experimentadas en la fecha anterior, bien por torpedos o por minas submarinas, hay que agregarle cuatro más que aparecen con esta fecha. El primero que rompe la lista, es un tanque inglés registrado con el nombre de «Woodtown», y con un desplazamiento de menos de mil toneladas; sigue un griego, el «Georgios» de más de 2.200 y cierran la relación dos buques lituanos con un total de 2.600. De los dos mercantes que pertenecen a la matrícula de la nación que es actualmente el blanco de las peticiones soviéticas, uno de ellos, el «Nida», fué lanzado al fondo del mar con un cargamento de carbón inglés.

Este detalle de ser portador de carbón británico uno de los buques que han desaparecido en las aguas del Báltico, indica que la amenaza alemana de terminar con el comercio de exportación inglés, si la Gran Bretaña lleva a vías de hecho la idea de interrumpir las exportaciones alemanas por los puertos de las naciones neutrales, se ha empezado a poner en vigor y, en represalia, por la política iniciada en estos días por el Mando de Londres.

La lista de contrabandos que ambos beligerantes dieron a la publicidad, pese a lo abusiva de la misma, cuyas víctimas en mayor escala resultan los neutrales, se reducía para las mercaderías que llevaban por destino los puertos ingleses, (en la proclama alemana), o para los del Reich y sus colindantes, en la resolución inglesa. Ninguno de los dos beligerantes se había determinado a interrumpir las exportaciones del contrario, aunque se amenazó desde los primeros momentos con llegar a ese paso.

Los despachos que hoy se publican procedentes de Berlín, dejan insinuar la intención del Almirantazgo alemán, de ponerle coto a las exportaciones del carbón inglés, en el caso de que Inglaterra lleve a vías de hecho cualquier entorpecimiento a las exportaciones alemanas por los puertos neutrales. Esta víctima de hoy, el cargo de bandera lituana que frente a las costas de Estonia fué a parar al fondo del Báltico, pone de manifiesto que se ha entrado en vigor otra arma más que hasta la fecha no había sido tocada.

Como complemento a la información que dió en el día de ayer el Almirantazgo británico, referente a la pérdida de un destructor, (cuyo nombre y situación del mismo en el momento fatal, se silenció), aparece hoy un despacho que da cuenta de la llegada a Firth of Forth de cuatro hombres más, pertenecientes a la dotación del referido navío.

Una comisión de expertos unificará la nomenclatura y procedimientos de aduana para facilitar el comercio

Una proposición colombiana aprobada recomienda que para estabilizar el valor de las monedas, se canalice la inversión de capitales para el fomento económico, industrial o agrícola

GUATEMALA, noviembre 15 (AP).—La comisión monetaria de la conferencia de representantes de departamentos de Hacienda de América, reconociendo que es urgente la solución de los problemas económicos engendrados por la guerra acordó recomendar en principio a la sesión plenaria de la conferencia una proposición colombiana para la creación de una Institución financiera panamericana que estabilice los currencies de América y actúe de clearing house de las inversiones destinadas a estimular el desarrollo económico, tanto industrial como agrícola, de los países de este hemisferio.

Después de varias horas de deliberación la comisión aprobó la proposición colombiana que dice:

"Como medio de estabilizar el valor, tanto interno como externo, de las respectivas monedas de las repúblicas americanas, se recomienda que, por conducto de un organismo financiero panamericano o por cualquier otro medio se canalice la inversión de capitales destinados a fomentar el desarrollo económico, especialmente el industrial y agrícola, de los diferentes países de este hemisferio".

La comisión difirió hasta el viernes una acción definitiva con el fin de permitir al jefe de la delegación de los Estados Unidos, Herbert Gartón, estar presente.

GUATEMALA, noviembre 15 (AP).—El delegado mexicano a la sesión de la Comisión Monetaria de la Conferencia de Representantes de los Departamentos de Hacienda de América, recomendó el inmediato establecimiento de un Banco Central Panamericano y agregó que el futuro económico de este Continente depende de tal institución, la que debe poder conceder créditos para la más rápida industrialización de los países americanos, con objeto de que su economía no descanse en la base exclusivamente en la materia prima, cuyos precios sufren grandes fluctuaciones en los mercados del mundo.

El proyecto del delegado mexicano, según prometieron los miembros de la Comisión, será estudiado con todo interés, teniéndose en cuenta, además, que la forma de tal banco fué originalmente propuesta y aprobada en la Conferencia de Montevideo de 1933.

La Comisión de Cambios terminó una sesión de tres horas y 9 minutos de la tarde, sin llegar al acuerdo de recomendar el nombramiento de una comisión de expertos que tendrían a cargo la unificación de la nomenclatura y procedimientos aduaneros, cuya variedad es causa de obstáculos al intercambio comercial americano.

También acordó dicha comisión recomendar la unificación del procedimiento para la confección de las estadísticas fiscales.

EL JAPON ANUNCIA OFICIALMENTE QUE TODOS LOS PUERTOS DEL SUR DE LA CHINA SE ENCUENTRAN YA EN SU PODER

Un aviador vió el hundimiento de un barco desconocido

Un barco convoyado, hundido por un submarino. También hundieron al «Cripille Creek»

BOSTON, Noviembre 15. (Transocean).—Tripulantes llegados en el vapor británico «Nova Scotia» dicen que un submarino alemán torpedeó con éxito en el atlántico central a un barco que iba convoyado y escoltado con contratorpederos.

Hundido el «Crepille Creek»

NUEVA YORK, Noviembre 15. (Trasocean).—En los círculos navales norteamericanos se supone haberse hundido el vapor «Cripille Creek», que iba de Nueva Orleans a Liverpool. Cerca de Titusville se encontraron cuatro mil litros de aceite en barriles y un objeto que llevaba las iniciales de un tripulante.

Un aviador vió un buque hundirse cerca de Lorenzo Marqués

LORENZO MARQUES, Noviembre 15. (Havas). «Vi hundirse un buque cerca de la bahía de Inhambane, a unas doscientas millas al Norte de «Lorenzo Marqués», declaró hoy el piloto de un avión llegado a la capital de esta colonia portuguesa. «Al mismo tiempo divisé varios botes salvavidas junto a la orilla de la bahía, entre el faro de Guissico y Macanza, y a corta distancia un buen número de hombres, al parecer tripulantes del barco», continuó diciendo el aviador, al que agregó que lanzó desde su aparato un mensaje en el puesto administrativo de Zabala, para dar la noticia del desastre.

El piloto manifestó igualmente que vió a un grupo que se dirigía hacia el buque en peligro de naufragio. No se ha podido precisar aún de qué barco se trata.

Llegaron representantes y senadores americanos a San Salvador

SAN SALVADOR, Noviembre 15. (AP).—A las 11:30 de la mañana aterrizaron en el aeródromo de Llopanso 3 aviones transportes «Douglas», donde viajan doce representantes y senadores de los Estados Unidos rumbo a Panamá para inspeccionar las fortificaciones y trabajos de defensa del Canal y de la costa americana.

Suspendidos los giros postales entre Estados Unidos y Polonia

WASHINGTON, Noviembre 15 (AP) El Departamento de Comunicaciones suspendió hoy el servicio de giros postales con Polonia.

Ramsey S. Black dijo que se ha tomado ese acuerdo en vista de que «Polonia está ocupada por fuerzas militares no polacas, cuya ocupación ha obligado al Gobierno polaco a buscar refugio en el extranjero.

El ferrocarril y carreteras chinos que penetran en la Indochina de Francia, objeto de un ataque japonés

Mientras el alto mando nipón anuncia haber efectuado un desembarco de fuerzas militares y navales combinadas cerca de Pakhoi, China niega el hecho, pero reconoce el ataque

TOKIO, noviembre 15. (Transocean).—El Ministerio de Marina nipón confirma hoy, miércoles mañana, la ocupación por los japoneses del puerto del Sur de China, Pakohi, ocupación que dicese en la declaración, complementa el bloqueo del Sur de China.

Todos los puertos chinos en dicho litoral se encuentran en poder de los japoneses.

Anuncia el Japón un desembarco de tropas de mar y tierra, en China

HONG KONG, noviembre 15. (AP).—Las fuerzas chinas de la costa de la provincia de Kwangtung, en el Sur de China, están haciendo resistencia a un nuevo ataque japonés que se cree tenga por objetivos el ferrocarril y la carretera que penetran en la Indochina francesa.

En el Cuartel General japonés se anunció que las fuerzas militares y navales, combinadas, habían desembarcado cerca de Pakhoi, a unas 300 millas al Oeste de Hong Kong, en el Golfo de Tonking.

Un vocero del Gobierno chino reconoce que el ataque ha comenzado, pero niega que los nipones hayan desembarcado tropas. Las baterías de la costa, según dijo, trabó un furioso duelo con los buques de guerra japoneses que se hallaban frente a ella.

Los chinos dicen que el ataque ocurrió a unas 45 millas al Oeste de Pakhoi y a unas 35 millas al Este de la frontera con la Indochina francesa. Por la Indocina corren rutas por donde China ha estado recibiendo importaciones del extranjero desde que la ocupación japonesa le ha cerrado prácticamente todos los demás puertos.

La escena del ataque, además de estar cerca de la Indochina francesa, está al Norte de la isla de Hainan, cuya ocupación por los nipones el 10 de febrero, motivó investigaciones por parte de ingleses y franceses, acerca de las finalidades que perseguían los nipones.

Cada miércoles, en el futuro, será día sin arroz en el Japón

TOKIO, noviembre 15. (Transocean).—En el futuro cada miércoles será día sin arroz en todo el Japón. Trtase de una nueva medida para mantener el nivel actual de las reservas de arroz. La falta de arroz en el Japón se debe a la mala cosecha en Coreo y el Japón occidental, a causa de la sequía. El Ministerio de la Guerra ha celebrado hoy el primer día sin arroz. Mil quinientos oficiales y empleados han comido juntos con el Ministro de la Guerra, pan y macarrones en lugar de arroz.

Un speaker del Ministerio de la Guerra pronunció una alocución explicando en que ha fundamentado la nueva medida.

Confirma el gobierno de Chungking el desembarco nipón

CHUNGKING, noviembre 15. (AP.) Los jefes militares chinos de Chungking, capital china, han confirmado el desembarco de los japoneses en la costa sur diciendo que «en número no conocido» las tropas japonesas desembarcaron de doce transportes en un punto situado a cuarenta y cinco millas al oeste de Pakhoi.

Las noticias que se reciben por el gobierno chino dicen que las baterías chinas sostuvieron un duelo con los barcos de guerra nipones.

No fueron tantas las víctimas que hubo en Lagunillas

Se afirma que el Gobierno venezolano no permitirá la reconstrucción de la ciudad

CARACAS, noviembre 15. (AP.)—Parece ahora que menos de cien personas han perdido sus vidas en el incendio que destruyó gran parte de la ciudad de Lagunillas, situada sobre el lago de Maracaibo, manifestando tanto los partes oficiales como la prensa que el número total de los muertos y heridos no es tan alto como se creyó en los primeros momentos, y que no lega ni con mucho a la cifra de 800 que se consideraba ayer como aproximada.

Por el momento no se tiene la lista completa de los muertos y heridos.

En los centros informados se afirma que el Gobierno venezolano no permitirá que vuelva a ser reconstruída la ciudad.

Lo ssupervivientes dijeron hoy que dos tubos de conducción del petróleo se rompieron antes del incendio.

Las brigadas de salvamento han seguido trabajando con el fin de recoger los cadáveres que se encuentran flotando sobre las ruinas de las casas y los representantes del gobierno se encargan de ayudar a los supervivientes.

Dos días antes del desastre un tubo de la Menegrande Oil Company se rompió, y con ese motivo una gran cantidad de petróleo cayó al lago, debajo de las casas. El lunes por la mañana también se rompio un tubo de 12 pulgadas de la Venezuelan Company.

Más de 1,200 casas quedaron destruídas por la conflagración. La identificación de muchos cadáveres ha sido imposible por el estado en que quedaron.

De la ciudad construída sobre el lago poco queda, como no sean montones de maderas quemadas.

El Gobierno ha decretado tres días de luto nacional y el Presidente Eleazar López Contreras ha levantado un fondo de auxilio de 355,000 bolívares.

Se organizan cinco grupos aéreos para la defensa de la India

Los barcos yugoeslavos no podrán realizar viajes sin obtener el permiso

LONDRES, noviembre 15.—La reserva voluntaria de la Fuerza Aérea de la India que ha sido creada, estará constituída en principio por cinco grupos independientes de aviones, estacionados en Karachi, Bombay, Madras, Calcuta y Delhi. Primeramente serán destinados a la defensa de las costas y puertos. Cada grupo contará con un núcleo de la Real Fuerza Aérea Británica y otro de personal de la fuerza de la India, para asegurar así la continuidad del mantenimiento de la unidad. Durante la guerra, los grupos estarán organizados para prestar servicios regulares.

BELGRADO, noviembre 15. (Transocean).—Los consulados ingleses en Yugoeslavia comunicaron a las compañías armadoras que en el futuro los barcos yugoeslavos deberán pedir a los consulados ingleses autorización para rendir viaje. El vapor yugoeslavo «Vardar» que se dirigía a Francia fué detenido por un contratorpedero inglés.

JOHANNESBURG, Sud-Africa, noviembre 15. (Havas).—El Gobierno del Primer Ministro general Smuts triunfó hoy en dos elecciones parciales provinciales, en las que se discutió la cuestión de la neutralidad. Los comicios de hoy fueron los primeros habidos en la Unión Africana desde que el Partido Nacional se dividió, precisamente por la actitud que debía adoptarse ante el eventual conflicto europeo, y desde Smuts sucedió a Hertzog en la jefatura del Gabinete. Las últimas elecciones parciales se celebraron en Blomfontein y Brakpan. En ambas triunfó el candidato del Partido Unido, por buena ventaja sobre el nacionalista.

El vapor norteamericano "City of Flint" no será molestado por los alemanes al regresar a EE. Unidos

Dice en Amsterdam que el Banco de Emisión de los Países Bajos ha sentido intensamente los efectos de la campaña alarmista sobre el supuesto y próximo ataque a Holanda

POSEN. Nov. 15 (Transocean).—El viaje del Ministro de Economía, Funk, por la Prusia Oriental y los nuevos Distritos de la antigua Polonia, ha terminado hoy miércoles en Posen. El Ministro se encuentra en viaje de regreso a Berlín.

Durante su viaje el ministro ha celebrado conferencias con las autoridades del Estado y del partido, sobre las diversas cuestiones de la reconstrucción económica y de los territorios alemanes en la antigua Polonia.

Instaurado un régimen policíaco alemán en la antigua Polonia

CRACOVIA, Nov. 15 (Transocean).—En la zona del gobierno general alemán se ha instaurado la administración de la policía polaca, la cual emprenderá su labor siguiendo las directrices que le dará el gobernador general.

Se dedicará a trabajar en pro de los intereses del pueblo polaco, en contra de la criminalidad, siguiendo la labor iniciada por las autoridades policíacas alemanas, las cuales se limitarán a asegurar la vida alemana y la propiedad alemana en dicha zona.

Causa pánico en el Banco de Emisión de Holanda, la supuesta agresión del Reich contra los Países Bajos

AMSTERDAM, Nov. 15 (Transocean).—El pánico causado por la campaña franco-inglesa sobre las supuestas intenciones agresivas del Reich contra Holanda se reflejaron prácticamente en el último informe del banco de los Países Bajos.

Según éste han retrocedido las existencias en oro en cuatrocientos millones de florines, frente al informe anterior, arrojando la cifra de 1058.6 millones de florines contra 1481 millones de hace un año.

No será molestado el "City of Flint"

BERLIN, Nov. 15 (Transocean).—De fuente autorizada se declaró hoy miércoles a los periodistas extranjeros que no podían desmentirse las informaciones norteamericanas según las cuales el vapor estadounidense "City of Flint" no será molestado por los alemanes, al emprender el viaje de regreso a los Estados Unidos.

Lo que dice la prensa alemana sobre la presunta detención y fusilamiento del ex Krompriz

BERLIN, Nov. 15 (Transocean).—La prensa alemana de hoy miércoles noche, hace irónicos comentarios sobre los rumores propalados en los países occidentales según los cuales el ex-Krompriz Guillermo ha sido detenido por la "Gestapo". El diario "Deutsche Allgemeine" dice: "que el ex-Krompriz haya sido arrestado en Potsdan hace poco tiempo, fusilado después y resucitado algo más tarde, para sufrir un arresto domiciliario son cosas verdaderamente maravillosas que se han mantenido secretas para los ciudadanos alemanes. Además, el haberse practicado en todas partes de Alemania la detención de numerosos oficiales del ejército, muchos de los cuales han sido fusilados, son cosas que sólo se saben en Londres. Los jefes de la policía mueren en Alemania en circunstancias misteriosas y, según las informaciones inglesas, los alcaldes alemanes son metidos en sacos con piedras y echados al agua.

Encuentros de patrulla, informa el Estado Mayor francés

PARIS, noviembre 15 (Havas).—El comunicado oficial de la noche de hoy, dado por el Gran Estado Mayor francés, informa de "encuentros de patrullas y acciones locales de la artillería".

"Nada digno de mención en el frente" comunica el mando alemán

BERLIN, noviembre 15 (Havas).—El Alto Mando alemán dió hoy el siguiente comunicado: "En el frente meridional, fuera de la escasa actividad local de la artillería, no ocurrió ningún acontecimiento digno de mención. El Almirantazgo británico anuncia la pérdida de un destróyer, que chocó con una mina alemana. También fué hundido por una explosión el vapor inglés "Matra". de ocho mil toneladas. Uno de nuestros submarinos hundió en los últimos días buques con un total de desplazamiento de 26 mil toneladas, haciendo una presa".

Manifestación estudiantil en Praga contra el Gobierno

PRAGA, noviembre 15 (AP).—Cerca de dos mil estudiantes de la Universidad checa celebraron una manifestación contra el Gobierno del protectorado y en los centros allegados a la Universidad se dice que fueron arrestados 16 alumnos.

Después de la manifestación, la Policía montó una guardia especial en la Plaza Wenceslas y calles aledañas, pero no se registraron más desórdenes.

Los estudiantes de la Universidad intentaron escoltar el cadáver de un joven que murió de las heridas recibidas el 28 de Octubre cuando los checos pretendieron celebrar el vigésimo primer aniversario de la fundación de la República.

La policía detuvo la manifestación que había partido de la Escuela de Medicina y se dirigía a la estación del ferrocarril. Después los estudiantes, entonando canciones eslavas, trataron de entrar en las plazas de Wenceslas y Karl; pero fueron dispersados.

CADETES EN LA GUARDIA PERSONAL DE MUSSOLINI

ROMA, noviembre 15. (Exclusivo).—Los cadetes de la escuela militar italiana fueron nombrados hoy para montar guardia en el Palacio de Venecia, el ocupado por las oficinas de Mussolini. En el primer grupo, que reemplazó a las tropas del Ejército, estaban muchos cadetes que se distinguieron en la campaña española y en la de Etiopía.

Con interés e impaciencia grandes se espera en Roma el consistorio con la designación de Cardenales

Aunque hay doce vacantes, la tradición exige que haya siempre un capelo vacante y aún es posible que no sean designados los otros once ahora. Audiencias del Papa

ROMA, noviembre 15. (Por ROGER MAFFRE, corresponsal de la Agencia HAVAS).—El Consistorio para el nombramiento de varios nuevos Cardenales se celebrará muy pronto, según se afirma en los círculos vaticanos mejor informados. De día en día aumenta el interés y la impaciencia con que se espera el anuncio de los nuevos Príncipes de la Iglesia, ya que por ser el próximo Consistorio el primero bajo el pontificado del Papa Pío XII, la elección que éste haga servirá para conocer la fisonomía que el Santo Padre quiere que tenga el Sacro Colegio. Este lo forman actualmente cincuenta y ocho purpurados, de los setenta que normalmente lo constituyen. Por consiguiente, hay doce vacantes. Sin embargo, la tradición exige que por lo menos haya siempre un «capelo». Por ello el Papa no designará más de once Cardenales, y posiblemente no nombrará tantos, debido a que los cargos desprovistos de títulos son poco numerosos en la Curia Romana, y nunca se ha autorizado la designación de más de seis Cardenales para la Curia.

En cuanto a los Cardenales extranjeros, la impresión dominante en Roma, es que su número será sensiblemente inferior al de los nuevos Cardenales italianos. De esta última nacionalidad habrá, por lo menos seis purpurados más, mientras que los extranjeros no pasarán de tres o cuatro. Entre los que más posibilidades tienen de figurar entre estos, está el Arzobispo de Nueva York, monseñor Spellman, cuyas cualidades personales fueron bien ponderadas por Pío XII cuando aquél trabajó en la Cancillería de la Santa Sede, en los tiempos en que desempeñaba el actual Pontífice.

Se admite la posibilidad de que otro Cardenal extranjero sea uno de los Arzobispos sud-americanos, aunque en centros autorizados se dice que, contrariamente, ya que hace más de cuatro años que fué concedido uno de los «capelos» del Sacro Colegio a otro mitrado de Sud América.

Audiencias del Papa

ROMA, noviembre 15. (Transocean).—Hoy miércoles el Sumo Pontífice recibió al secretario de la Congregación de propaganda Fide, arzobispo titular, Monseñor Cicognani; al Arzobispo de Zagreb, Monseñor Stepinac; al Arzobispo de Sarajevo, Monseñor Saric; al Obispo de Cuscio, Monseñor Noacordi; al Obispo de Mostar, Monseñor Mišić; al Obispo de Sebenico, Monseñor Mojsović; al Obispo de Vaglia, Monseñor Srebrnic; al Obispo de Sisk, Monseñor Burci; al Obispo de Spalato, Monseñor Bonifacio y al Embajador, Conde Pignatti Di Custozza, acompañado de su familia. El diplomático eclesiástico yugoeslavo arriba citado, había acompañado a la delegación de peregrinos croatas que ayer había sido recibida por el Santo Padre.

SUPLEMENTO DIARIO EN ROTOGRABADO

DIARIO DE LA MARINA

LA HABANA, Jueves, 16 de Noviembre de 1939.

ACTUALIDAD NACIONAL E INTERNACIONAL

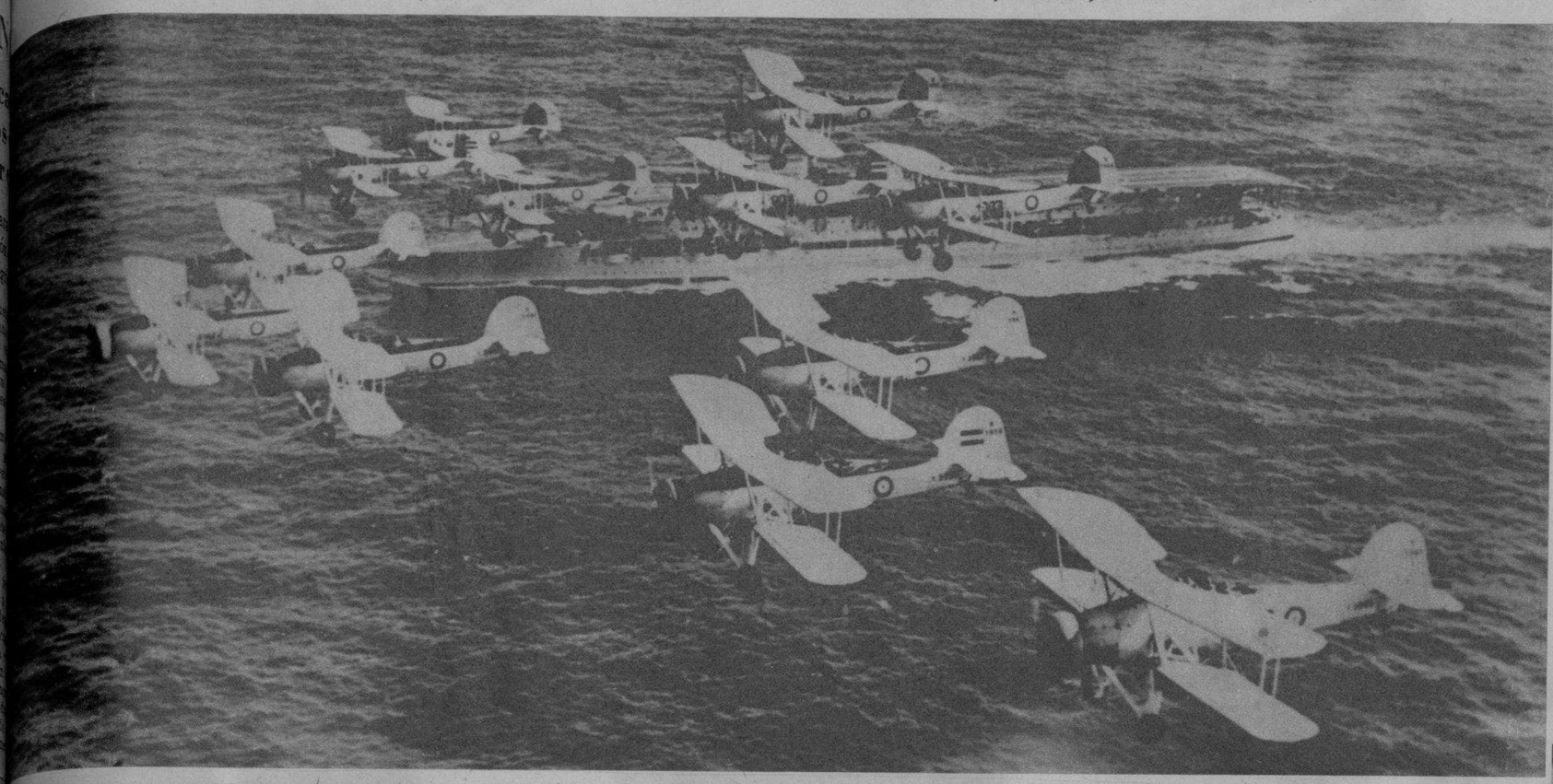

PARA CONTRARRESTAR la campaña submarina—intensificada los últimos días—y limpiar el Mar del Norte de minas, Inglaterra utiliza la aviación, por su gran movilidad. Aquí vemos varios de los aviones del buque «Glorious», despegando con el fin de realizar un reconocimiento sobre el mar. (Foto Wide, censurada en Francia)

EL DR. LUIS MIRÓ Quesada, perteneciente al Buró de Directores del gran rotativo de Lima «El Comercio», a quien se ha concedido el Premio Mary Cabot para periodistas, en la Universidad de Columbia. El doctor Miró Quesada aparece aquí a su paso por Miami, cuando se dirigía a New York. (Foto D. M.)

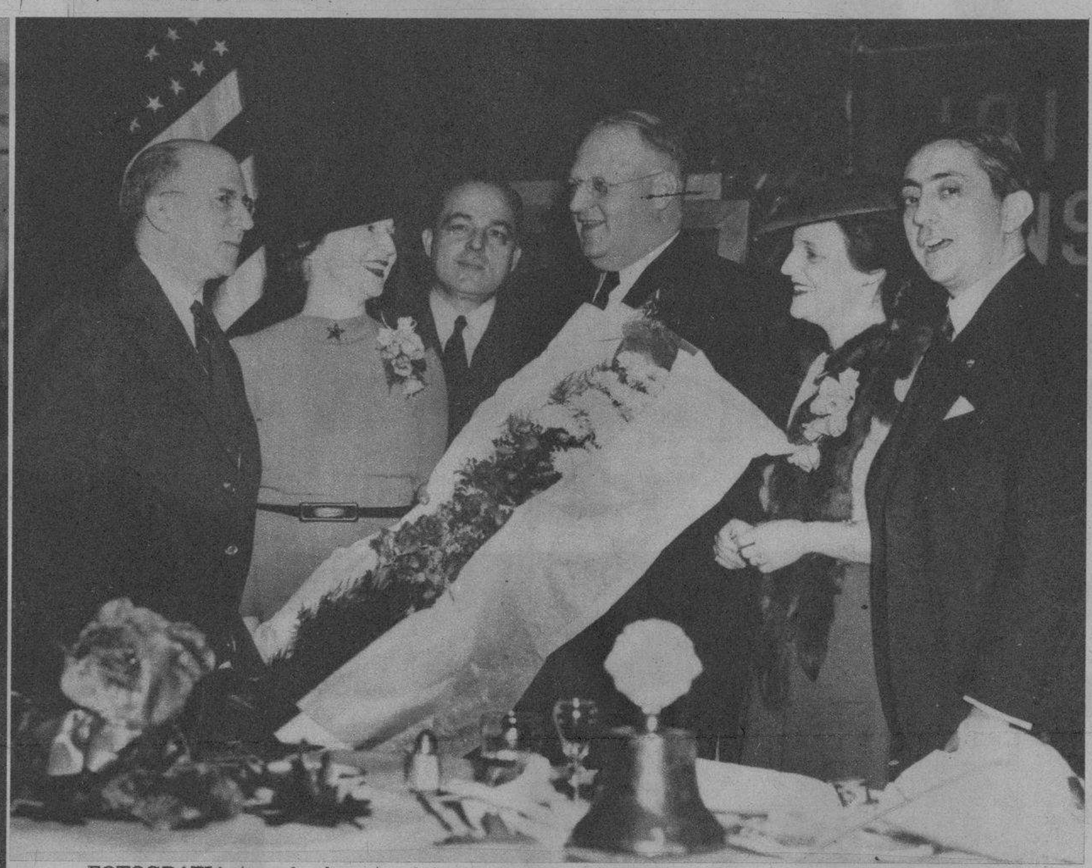

FOTOGRAFIA tomada durante el luncheon de los Leones de Washington, en el Hotel Mayflower, el 8 de noviembre. Aparecen, de izquierda a derecha: el doctor José Barón, Encargado de Negocios de Cuba en Washington, la señora de Barón, el señor Cayetano de Quesada, Cónsul de Cuba en New York, Mister Burt Piers, Vicepresidente de los Leones de Washington y organizador del Luncheon, la señora de Valdés Rodríguez y el doctor Vicente Valdés Rodríguez, Consejero de la Embajada de Cuba en Washington. Mister Piers le está presentando un ramo de flores a la señora de Barón, y en la mesa se notan un Leoncito y la Campana de los Leones. (Foto D. M.)

VOTANDO en la jornada de ayer: en una mesa electoral, el Presidente del Colegio introduce un voto en la urna. (Foto D. M.)

LOS ESTUDIANTES de nuestra Universidad turnáronse durante el día de ayer para rendir su guardia de honor en el túmulo levantado en nuestro primer centro docente con los restos mortales del Rector, ingeniero José M. Cadenas, cuyo fallecimiento constituye una pérdida irreparable para nuestra sociedad y la Univeridad. Una manifestación de duelo grandiosa siguió al féretro hasta su última morada, donde descansan, desde ayer por la tarde, los restos del ilustre universitario. (Foto D. M.)

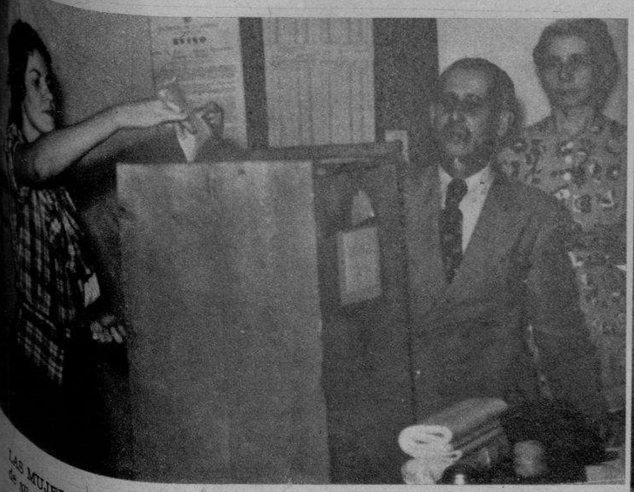

LAS MUJERES destacáronse ayer por su fervor cívico al hacer uso de su derecho electoral. (He aquí una dama depositando su voto) (Foto D. M.)

EL TRIBUNAL SUPERIOR Electoral permaneció todo el día reunido en su sede de la calle O-Reilly, controlando los datos de la marcha electoral en la jornada cívica de ayer. (Foto D. M.)

DESARROLLO DE LA JORNADA ELECTORAL

EL GENERAL Menocal, jefe del Partido Demócrata Republicano, depositando su voto, ayer. (Foto D. M.)

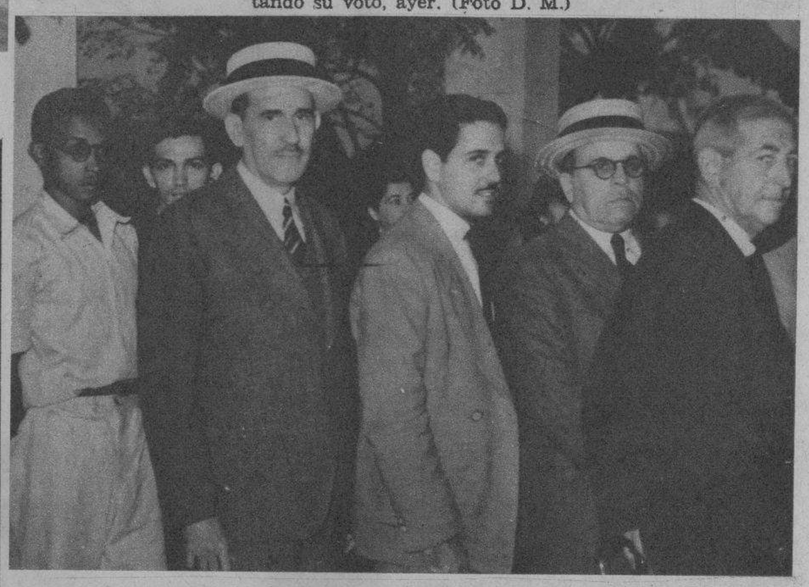

EL DR. GRAU SAN MARTIN, jefe del Partido Revolucionario Cubano (Auténticos), en los momentos de dirigirse a votar, ayer. (Foto D. M.)

EL JEFE de Acción Republicana, doctor M. M. Gómez, en los instantes de votar. Al lado: el Senador Hornedo, Presidente del P. Liberal, votando. (Foto D. M.)

EL MAYOR de la Habana, doctor Beruff Mendieta, perteneciente al P. Nacionalista, en el colegio electoral donde depositó su voto. (Al lado: su secretario, doctor Gutiérrez Macún). (F. D.)

JOSE MARTI, el general hijo de nuestro Apóstol, cuando iba a depositar su voto. (Foto D. M.)

M.E.C.D. 2016

ELEGANCIAS DE HOMBRE

POR HENRY WOTTON

CUANDO al señalar los aportes que la Moda ha hecho para la actual temporada y cual es su orientación más definida, hube de referirme a sus francas tendencias conservadoras, algunos lectores se sintieron extrañados de que mis observaciones y comentarios no concordaran con gran número de los modelos expuestos en las vitrinas de nuestras firmas sastreriles.

A fin de justificar esta diferencia, presenté en mi glosa anterior, desde esta misma página, la división que Edmund Maxim, el distinguido crítico de modas, hace del traje masculino de la hora presente.

No tengo, ciertamente, por una originalidad de mi ilustre colega, este interesante trabajo suyo, recientemente publicado, ni mucho menos, como algo que se ajuste, únicamente, a este momento que vivimos.

Por el contrario, estimo que en todas las épocas y en todos los países, fueron siempre dos, por lo menos, las modas que vistieron a los hombres. Una sobria, distinguida y armónica, para aquellos cuyo buen gusto y natural elegancia les exige vestir con determinada discreción y sencillez, con cierta armonía de línea y de color, que constituye el verdadero y puro concepto del bien vestir. Y otra, exagerada y dudosa, que casi resulta la caricatura más o menos humorística de la primera, y que es la que siguen los que en todas las generaciones de la historia, fueron aficionados a excentricidades y detalles llamativos; aquellos que buscan especialmente que su indumentaria no pase inadvertida.

Así, en cada temporada, cuando los innovadores de nuestro traje presentan los modelos y con ellos sus aportes y sus modificaciones, los sastres y comerciantes que pertenecen al primer sector, recogen de ellos sólo lo que se ajuste a su sobriedad y a su buen gusto, lo que no contradice a los principios básicos de nuestra elegancia, y rechazan, cuanto viene a alterar la gracia o la armonía del conjunto o a dar una nota violenta de color o de contraste. Y es que todo eso, precisamente, es lo que ha de servir al otro grupo, como el principal atractivo de la «moda» que lancen a su numeroso público.

De ahí se deduce, fácilmente, el hecho de que mientras para unos hombres, nuestro traje tiene una lenta modificación y siempre sus modelos presentan líneas simples, precisas y sus colores dan una impresión agradable de suavidad y de armonía, para otros, en cambio, se alteran notablemente los estilos en cada temporada, surgen nuevos detalles de llamativo interés, se modifican líneas y medidas en forma destacada y se aprecian colores brillantes y contrastes violentos.

Esto en verdad, me sitúa en un difícil momento cuando se me interroga si está «de moda» determinado estilo o algún nuevo artículo, o se me consulta sobre una de esas «combinaciones» deportivas, que presentan hermanados a los colores menos asociables.

Cierto que son estilos «de moda» y nuevos detalles que «se usan»; pero, ¿a qué «moda» pertenecen y quiénes son los que los visten? He ahí la respuesta que no puedo ofrecer siempre y que me hace aparecer desconcertado en más de una ocasión.

Esta vieja dualidad de la Moda, tan vieja como ella misma, debía estar más definida en nuestro país y ser presentada, cada una de sus opuestas interpretaciones, dentro de su verdadero marco. Ello, como dije próximamente, documentaría al hombre inexperto que se interesa por el bien vestir, haciéndole diferenciar fácilmente una y otra tendencia; sin que puedan ser confundidos por sastres desconocedores de la verdadera Moda o por intencionados comerciantes que sólo aspiran al máximo de lucro.

Hoy, sin embargo, frente a los modelos deportivos que, de nuevo, llegan a mi mesa, puedo complacer a los lectores más o menos aficionados a líneas novedosas y a excesos de medidas, que no pueden registrar los trajes de ciudad.

Y así, volvemos a enfrentarnos con el «drape», los pliegues acusadores del sobrante de tela que se deja en el pecho, en la espalda y hasta en el montaje de las mangas. Deportivo detalle éste, del que me han querido hacer caprichoso y gratuito enemigo.

Muy limitada y muy pobre sería mi misión de crítico o de comentarista de la Moda, si redujera mi labor a señalar todas las tendencias y a presentar todos los modelos, sin aclarar la intención de cada una y el carácter que tienen ellos. Y, sobre todo, sin ilustrar al lector que lo necesite, de las normas y principios que han de mantenerse por encima de nuevas tendencias y más allá de los caprichos de los innovadores.

Porque nuestra misión es bastante más importante y de mayor utilidad que presentar estilos y dar a conocer modas, que todos pueden apreciar. Nuestra verdadera misión es—y en ello estriba nuestra mayor razón de existir—enjuiciar esas aportaciones de la Moda, con un sereno espíritu crítico y un conocimiento, más que superficial, de los cánones universales del bien vestir.

Al aclarar el origen deportivo del «drape» y señalar el exclusivo carácter de los trajes que lo ofrecen, no he combatido este «adorno» que pueden presentar las chaquetas informales, sino que lo he situado en su único medio; dando a conocer, además, su justa y razonable decadencia.

H. W.

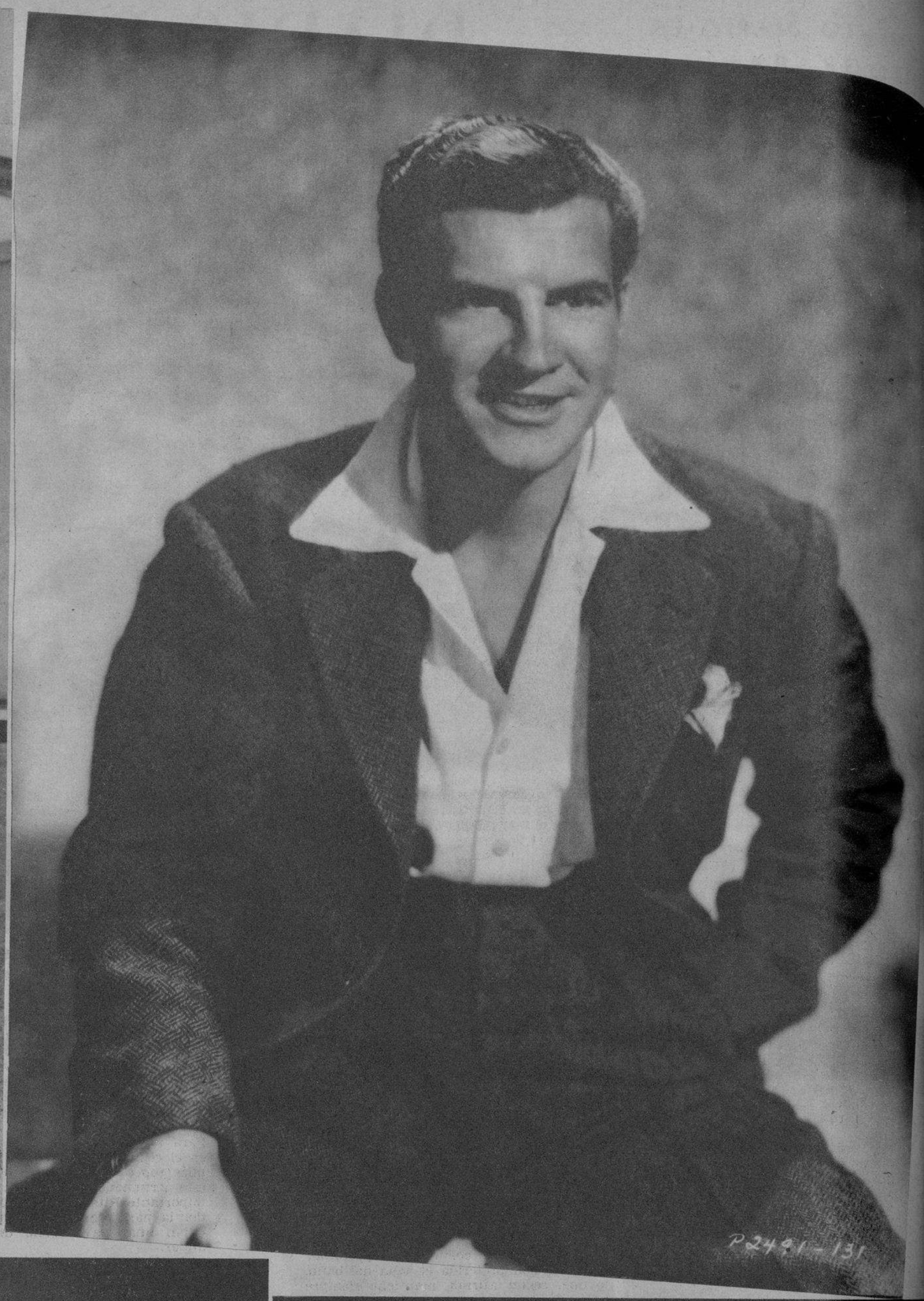

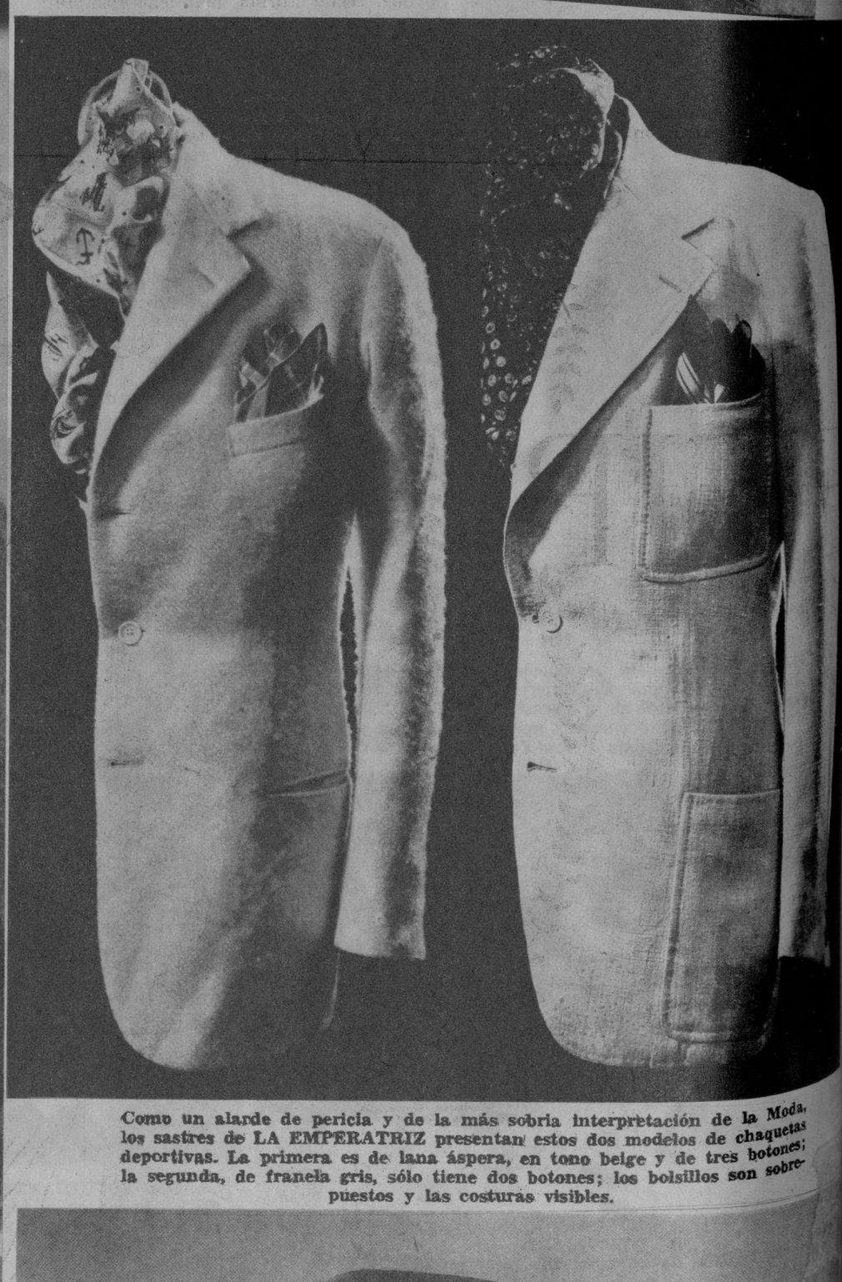

Como un alarde de pericia y de la más sobria interpretación de la Moda, los sastres de LA EMPERATRIZ presentan estos dos modelos de chaquetas deportivas. La primera es de lana áspera, en tono beige y de tres botones; la segunda, de franela gris, sólo tiene dos botones; los bolsillos son sobrepuestos y las costuras visibles.

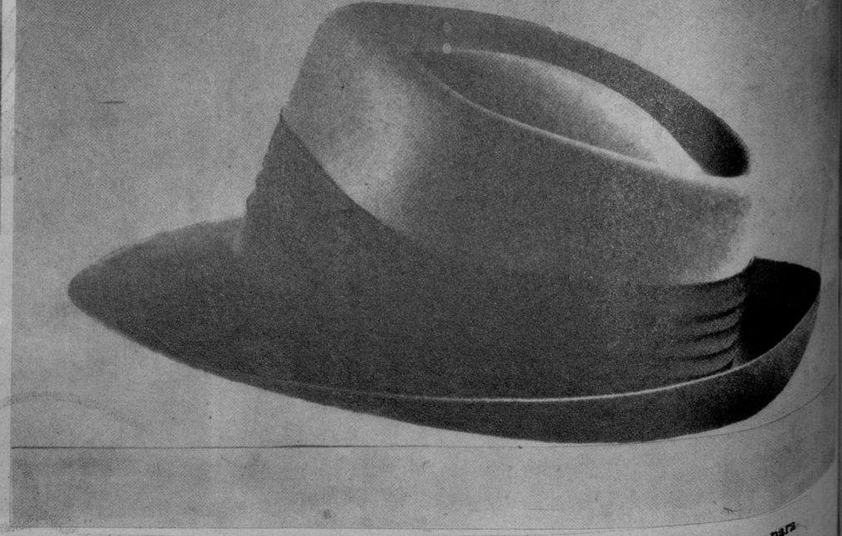

«PAYRET», la sombrerería de los elegantes, presenta este modelo para nuestras indumentarias deportivas. Sus medidas y sus líneas se asocian a la chalina drapeada que rodea la copa, para ofrecer el conjunto más novedoso de la temporada.

M.E.C.D. 2016

EL ARTE DE PERFUMARSE

TODA mujer tiene su secreto especial para perfumarse, no sólo en lo que se refiere a la elección del perfume más adecuado a su temperamento, a su tipo, y a la [illegible] en que lo emplea, sino a la parte [illegible] persona o de su ropa a que lo apli-

[illegible] mujer que es verdaderamente cono-[illegible] de los perfumes no usa nunca el [illegible] un día tras otro, sino que lo cam-[illegible] varias veces en la semana, para estar [illegible] consciente del aroma, lo que no [illegible] lograrse de otro modo si se acostum-[illegible] olfato a un perfume permanente. [illegible] o cinco perfumes distintos no son [illegible] demasiados en el tocador de una [illegible] moderna, que se precie de elegante [illegible] distinguida.

[illegible] que se refiere al modo de apli-[illegible] opiniones varían por completo. [illegible] prefiere aplicarlo en el lóbulo [illegible] oreja; quien en el hoyo de la gar-[illegible] quien en las muñecas.

[illegible] damas impregnan un pedazo de papel secante en el perfume predilecto y lo colocan en la caja de los pañuelos, en la de las medias y entre la ropa interior. En los países tropicales, donde se sigue usando el abanico, es delicioso poner unas gotas de perfume en el borde de éste, que esparcen una suave fragancia al abanicarse su dueña.

Dos artistas de la Columbia nos exponen gráficamente sus preferencias para el uso del perfume. Una es Penny Singleton, la deliciosa intérprete de la serie de películas de «Pepita»; y otra es Rita Hayworth, la bella hispana conocida en el mundo del baile por su verdadero nombre de Rita Cansino.

Fenny Singleton comienza por perfumar con su loción preferida el agua del baño, lo que, según afirma, mantiene siempre aromado todo su cuerpo. Después pone unas cuantas gotas en una toallita de papel y la pasa por el cuello, el busto y los brazos. Y, por último, humedeciendo sus dedos con la esencia, perfuma su cabello en la parte de la nuca. Usa siempre saquitos perfumados entre su ropa interior y colgados del gancho del percnero de sus vestidos; pero jamás usa el perfume directamente en las telas.

Rita Hayworth, comienza también su día perfumando ligeramente el agua de su bañadera. Y terminado su tocado se aplica un poco del perfume en los lóbulos de las orejas y otro poco en las muñecas. Para finalizar hecha unas cuantas gotas en el cepil'o de cabeza, que al pasar después repetidas veces por el cabello deja éste perfumado ligeramente. Como adición importante Rita perfuma con el atomizador la parte de abajo de sus faldas, que dejan una suave estela de perfume al andar.

La lista de perfumes para cada distinto tipo de mujer es diversa. Como regla general puede seleccionarse para las rubias esencia de jazmín o de gardenia; para las de cabello rojo sándalo o rosa de té; para las trigueñas magnolia o geranio de rosa.

María FERNANDA ALTAMIRA
Hollywood, Octubre, 1939.

EMIR

PERFUME OPULENTO
LAZO INVISIBLE
QUE APRISIONA
LAS VOLUNTADES

Dana
PARIS FRANCE

M.E.C.D. 2016

La Instantánea de la Suerte

La «REAL SILK» tiene sus fotógrafos privados, repartidos por la ciudad y sus barrios, tratando de captar en forma disimulada grupos de señoras o señoritas que van caminando o se estacionan en alguna esquina o establecimiento.

Los negativos, especialmente fabricados para este concurso, tienen un círculo, que es el que ha de abarcar a la persona agraciada. En una de nuestras vidrieras del Salón de San Rafael, número 163, esquina a Amistad, exhibimos diariamente aquellas fotos que han sido logradas por nuestros fotógrafos y que están premiadas.

Toda señora o señorita que se reconozca en «LA INSTANTANEA DE LA SUERTE», tras su identificación, puede pasar a recoger sus regalos, que consisten en: La ampliación de su foto de la suerte, una caja de Jabón «NEUTROPURO», puro y neutro, y un par de medias de seda pura y fresca «REAL SILK».

EN UNA SENCILLA ceremonia fué clausurada en el Palacio Municipal la «Exposición de Labores de Corte y Costura» presentada por las alumnas graduadas durante el pasado curso efectuado bajo los auspicios del Alcalde de la Habana, doctor Antonio Beruff Mendieta. En la foto aparece la Directora del Departamento de Previsión y Asistencia Sociales del Municipio, señora María Méndez López, las profesoras de Corte y Costura, alumnas y público. (F. D.)

EL SALON de Costura presentado últimamente en el Palacio del Pueblo constituyó un acontecimiento social y artístico. En el grabado aparece un rincón del Salón de Actos con un modelo en blanco de la señorita Nieves Gutiérrez, presentado en maniquí. Nuestro repórter en el Municipio, señor Octavio de la Suarée, hizo la crítica de este Salón en la edición del DIARIO del martes último. (Foto D. M.)

El Dentol, es un dentífrico soberanamente antiséptico, y de un perfume agradable. Creado según los trabajos de Pasteur, se recomienda a los fumadores porque deja en la boca una sensación de frescura muy persistente. Pídalo en farmacias y perfumerías.

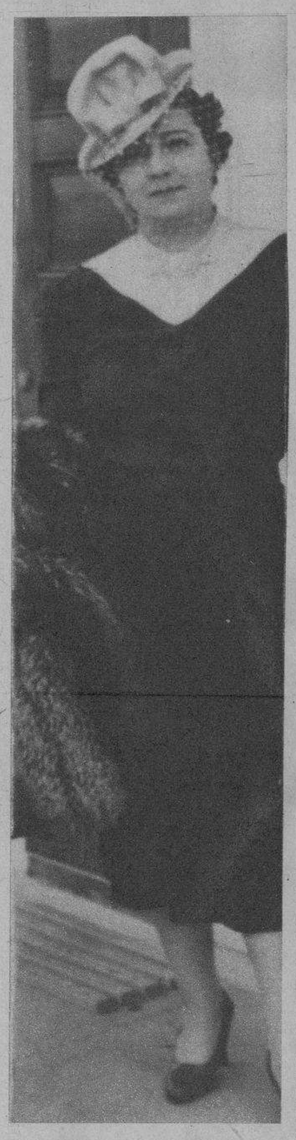

ACABA de llegar después de un viaje de negocios, la conocida Madame Louise Olivier, que trae las novedades para su atelier de Prado 66.

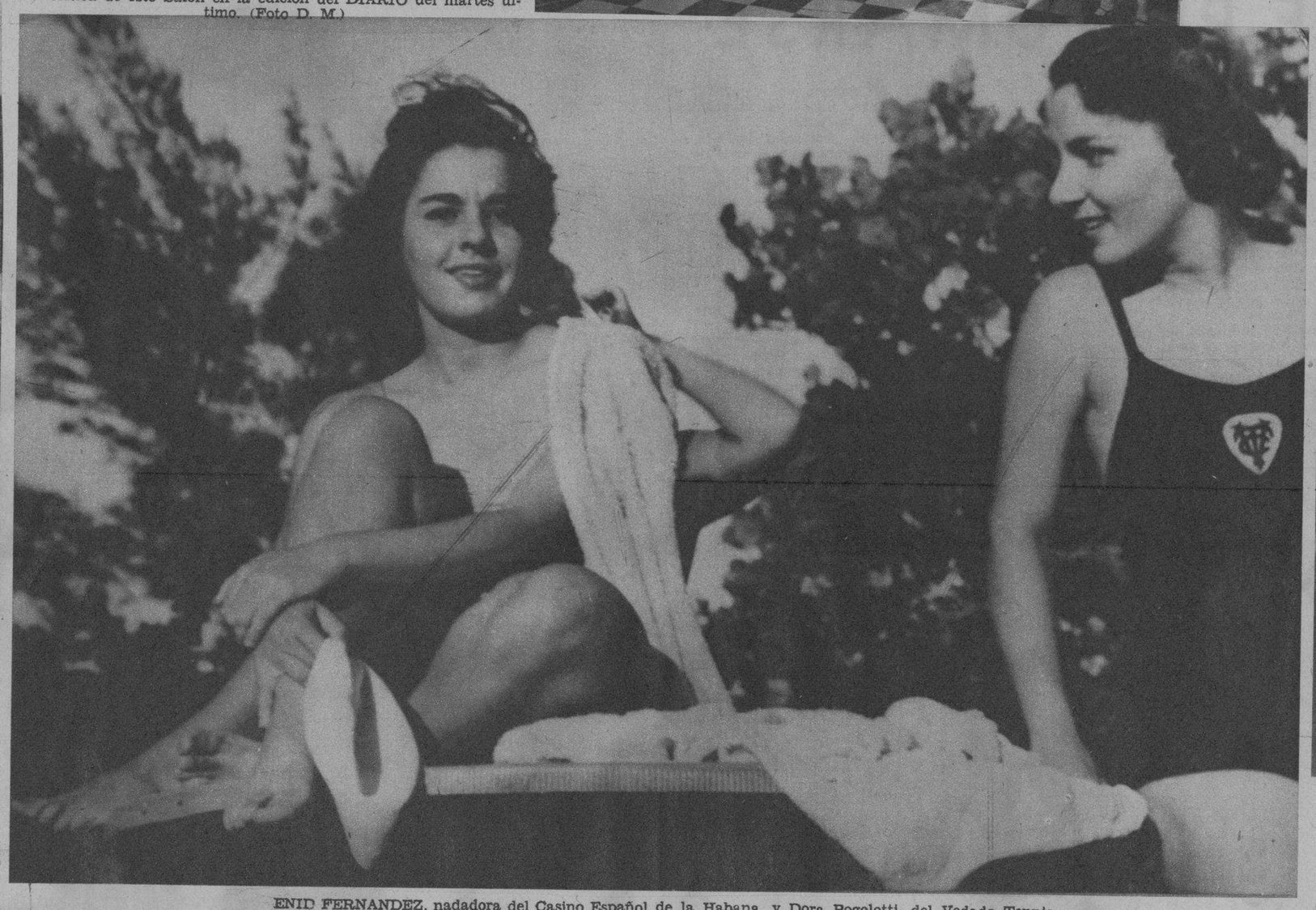

ENID FERNANDEZ, nadadora del Casino Español de la Habana, y Dora Pogolotti, del Vedado Tennis Club, que participarán en el Show Acuático que el Lyceum y Lawn Tennis Club brindarán en su festival del día 18 del corriente mes. (Foto D. M.)

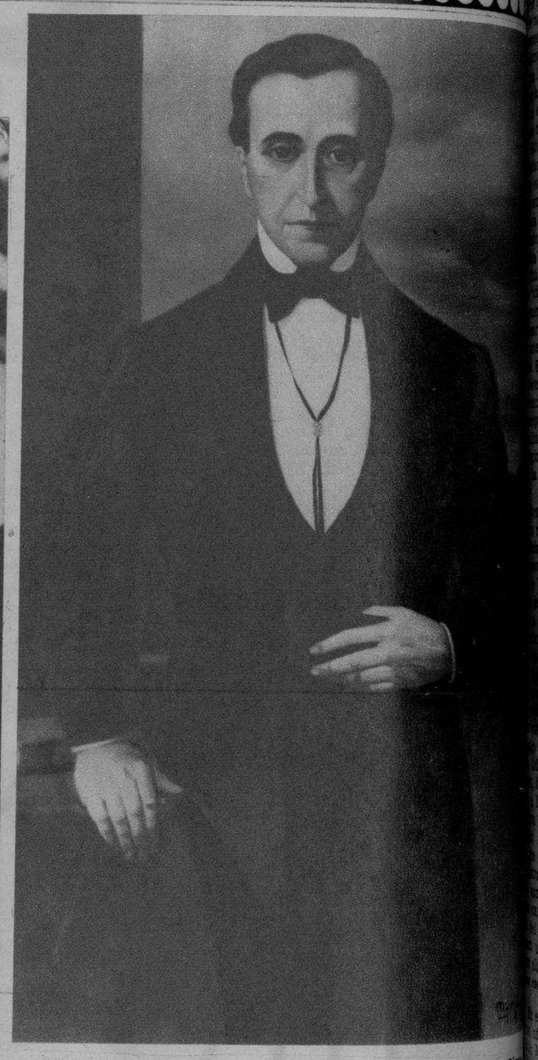

RETRATO del poeta ecuatoriano José Joaquín de Olmedo, Primer Presidente del Cabildo Independiente de Guayaquil, abogado y orador notable. Este hermoso óleo, ejecutado por nuestro compañero Armando Maribona, Profesor de la Academia San Alejandro por muchos años y ahora de su Escuela Anexa de Artes Plásticas, fué donado por el Ayuntamiento de Guayaquil al de la Habana, por gestiones de S. E. Víctor Zevallos, Ministro del Ecuador en Cuba, siendo develado en un solemne acto del que dimos oportuna información gráfica y literaria a nuestros lectores. (F. D.)

PROCEDENTE de los Estados Unidos, donde pasó una breve temporada, llegó ayer a la Habana, acompañado de su distinguida esposa, el señor Ramón Crusellas, gerente de la importante firma de este nombre. Recibieron al distinguido matrimonio algunas de sus amistades y familiares. (F D)

EL CANCILLER Hitler (centro) presidió los funerales de las víctimas del atentado perpetrado en la Cervecería de Munich, hace días. Esta radiofoto, remitida de Berlín a New York el pasado día 11, muestra dos de los túmulos expuestos en la calle, frente a la famosa cervecería, antes de iniciarse la conducción de los restos mortales de las víctimas a su última morada. (Radiofoto Wide)

Los Niños Bien Nutridos Están Llenos de Vida

La leche DRYCO hace que su hijo crezca sano, con buenos dientes y huesos derechos y fuertes.
DRYCO es el mejor substituto de la leche materna.
Con DRYCO, el niño duerme bien, está libre de fiebres y vómitos y su peso aumenta.

DRYCO
LA LECHE IDEAL PARA NIÑOS

M.E.C.D. 2016