1A SECCION 1

SERVICIO DE ASSOCIATED PRESS Esta queda autorizada para usar nuestro servicio y noticias de información.

Servicio exclusivo de la Agencia «Havas» y del «Herald Tribune, de New York.

DIARIO DE LA MARINA

El DIARIO DE LA MARINA es el periódico más antiguo de Cuba. Fué fundado en el año mil ochocientos treinta y dos.

Servicios especiales de España. — Hilo directo con New York y recepción directa por radio de otros servicios.

1A SECCION 1

AÑO CVII.—NUMERO 256 ACOGIDO A LA FRANQUICIA POSTAL LA HABANA, JUEVES, 26 DE OCTUBRE DE 1939.—SANTOS EVARISTO Y MARCIANO TIEMPO PARA HOY: BUENO PRECIO: 5 CENTAVOS

DICESE QUE HITLER ACORDO CON SUS GENERALES LA GUERRA AEREA CONTRA INGLATERRA

(COLUMNA CUATRO)

ALEMANIA CONCENTRA UN MILLON DE HOMBRES Y ENORME MATERIAL BELICO EN UN FRENTE DE CIEN MILLAS

MUY FUERTES LAS DEMANDAS DE LOS RUSOS

Los delegados finlandeses no se atrevieron a aceptarlas y regresaron para una consulta

DECLARACIONES DE TANNER A UN PERIODICO HOLANDES

COPENHAGUE, Dinamarca, Octubre 25. (HAVAS). — El corresponsal de Helsinski del periódico danés «Social-Demokraten», dice saber que la proposición de Stalin para un pacto ruso-finlandés era de tal índole, que los delegados Paasikivi y Tanner no podían asumir la responsabilidad de aceptarlo. Agrega el «Politiken» que, sin duda, el proyecto soviético exige la convocatoria del Rigsdag (Cámara).

Algunos diarios de Helsinski afirman hoy que el pacto en discusión fortalecerá mucho más a Rusia que a Finlandia.

Declaraciones de Tanner a un corresponsal holandés

AMSTERDAM, Octubre 25. (Transocean).—El periódico de Amsterdam «Telegraaf» publica hoy miércoles una conversación telefónica de su corresponsal en Helsinski con el Ministro de Hacienda finlandés, Tanner. La interviú tuvo lugar poco antes de la salida de los delegados finlandeses de Moscú. Contestando a la pregunta acerca de cómo se habían desenvuelto las negociaciones, dijo Tanner que no podía declarar nada sobre esto telefónicamente.

Las conversaciones duraron desde las seis hasta las ocho p. m., habiéndose reunido de nuevo a las once, discutiéndose extensamente acerca de las proposiciones de Stalin.

La delegación finlandesa regresó a la Legación de su país, discutiéndose allí las nuevas proposiciones escritas rusas y decidiéndose regresar a Helsinski para someterlas al Gobierno.

Contestando a la pregunta de cuánto tiempo durarán las negociaciones, Tanner dijo, «es imposible, actualmente, decir nada exacto».

El Ministro de Hacienda Tanner dijo durante la conversación una impresión cansada y grave, según dice el corresponsal del periódico holandés.

EL "ATHENIA" LLEVABA 22.000,000 DE DOLARES EN ORO Y 37.000,000 EN VALORES

NEW YORK, octubre 25. (AP.)—«The Daily Mail» dice que el Departamento de Justicia está investigando si los alemanes hundieron el trasatlántico «Athenia» porque estaban convencidos de que llevaba $59,000,000 en oro y valores para compras de guerra. Según la noticia que ahora se investiga, un agente de dos compañías de salvamento de Londres, obtuvo una copia del manifiesto del «Athenia» en el que figuraba lo siguiente: En oro $22,000,000 y en valores treinta y siete millones.

HOY DEBATIRA EL SENADO DE LOS ESTADOS UNIDOS EL EMBARGO DE ARMAS

(COLUMNA SEIS))

SANOS Y SALVOS LOS TRIPULANTES AMERICANOS DEL "CITY OF FLINT"

INFORMAN EN RUSIA Y ALEMANIA QUE EL BUQUE FUE LLEVADO POR NECESIDAD A PUERTO NEUTRAL

No había seguridad para la navegación a través del mar del Norte y del Báltico, toda vez que la tripulación americana había escondido los mapas. También estaba mal la maquinaria

LA INDICACION ALEMANA ACERCA DE QUE EL BARCO LLEVABA CONTRABANDO, HALLASE SUJETA A ESTUDIO

BERLIN, octubre 25. (AP).—Alemania y los Estados Unidos intentaron desenmarañar las circunstancias que rodean al apresamiento del mercante americano «City of Flint», que según los alemanes llevaba un cargamento de contrabando para Inglaterra.

En un centro alemán autorizado se dice que el mercante capturado tenía «una carga buena».

Alemania trata de establecer con Rusia lo que debe hacerse con el barco, reconociendo las delicadas cuestiones internacionales que ha planteado su apresamiento y su detención en un puerto neutral.

El Encargado de Negocios americano, Alexander Kirk, visitó al barón Ernst von Weizsaecker, Secretario del Departamento de Relaciones Exteriores y se le dijo que Alemania está tratando del asunto con Rusia.

Se tiene entendido que el cónsul americano en Hamburgo ha visitado al Tribunal alemán de presos solicitando informes acerca de la legalidad del apresamiento.

En los centros alemanes se dice informalmente que el buque fué detenido por causa de tener contrabando a bordo. Fué llevado a Tromsoe porque no ofrecía seguridades en el mar y por una razón análoga fué llevado a Murmansk.

Se ignora qué ha sido de la suerte de los cuarenta y dos americanos de la tripulación.

Dícese que el barco no ofrecía seguridades para la navegación en vista de que la tripulación americana había escondido los mapas esenciales, por lo que el buque no podía navegar con seguridad por los mares del Norte y del Báltico.

Los alemanes arguyen que Rusia dejará en libertad a los tripulantes germanos porque se refugiaron en una bahía neutral por razones de seguridad.

En Rusia no dan informes explícitos

MOSCU, octubre 25. (AP).—El Gobierno ruso anunció esta noche la libertad de los dieciocho alemanes que llevaron al puerto de Murmansk el vapor mercante americano «City of Flint» y que habían sido internados ayer, pero no hace mención de los cuarenta y dos tripulantes americanos de dicho barco.

El anuncio de la agencia Tass agrega que las autoridades de marina de Murmansk habían decidido que la maquinaria del «City of Flint» necesita reparaciones y que por esa razón llevaron el buque al interior del puerto.

«Por el momento —dice la Tass— el buque quedará amarrado en Murmansk por todo el tiempo que sea necesario para comprar la composición de su cargamento.»

Este anuncio parece indicar que las autoridades rusas han convenido con Alemania en que la necesidad obligó a ésta a llevar al buque a un puerto neutral, lo que puede resultar importante para determinar la disposición que en definitiva se adopte con el barco con arreglo al derecho internacional.

Indica también el anuncio que la afirmación alemana de que el barco lleva contrabando se encuentra aún sujeta a examen.

La noticia de la libertad de los tripulantes alemanes se anunció después que el ministerio de Estado ruso y la Embjada americana hicieron averiguaciones acerca del barco y particularmente sobre la tripulación americana.

La Secretaría de Estado americana investiga, pero se niega a hacer comentarios

WASHINGTON, octubre 25. (AP). Preocupado por la falta de noticias acerca del paradero de la tripulación del «City of Flint», el Departamento de Estado hizo gestiones cerca de Moscú y de Berlín pidiendo detalles sobre la captura e internamiento del barco.

Al mismo tiempo el Secretario Hull dijo a los reporters que el Gobierno llevará el caso hasta su lógica conclusión desde el punto de vista del Derecho Internacional y de los derechos americanos. No quiso ampliar estas manifestaciones, alegando que prefiere esperar a tener conocimiento de todos los hechos antes de anunciar los principios de Derecho Internacional en los cuales los Estados Unidos basarán su caso.

El Secretario Hull dijo que el Gobierno espera obtener informes completos del Gobierno ruso, razón por la cual no ha enviado ningún representante a Murmansk.

Hizo notar el Secretario que el apresamiento no hubiera ocurrido de estar aprobada la ley de neutralidad que se discute en el Senado y que prohibe a los barcos americanos entrar en las zonas de peligro.

Hull definió la política del Gobierno en sentido de que desea preservar un máximo de navegación legítima en los siete mares con el mínimo de peligro.

Interrogado acerca de la situación de la navegación americana desde que comenzó la guerra, Hull dijo que cree que veinte buques americanos han sido detenidos y registrados por los beligerantes.

Hasta ahora, según añadió, no ha sido confiscada la carga de ningún buque americano, salvo la del «City of Flint».

Sanos y salvos a bordo del buque los tripulantes americanos

WASHINGTON, octubre 25. (AP).—El Embajador Laurence L. Steinhardt informó esta noche al Departamento de Estado que la Comisaría de Relaciones Exteriores de Moscú le dio seguridades de que los oficiales y tripulantes americanos del vapor «Cite of Flint» se encuentran sanos y salvos a bordo de dicho barco, en Murmansk.

El Departamento de Estado dió a la publicidad esta noticia inmediatamente que la recibió, agregando que espera en breve más detalles.

21 BARCOS AMERICANOS DETENIDOS Y REVISADOS POR LOS BELIGERANTES

WASHINGTON, octubre 25. AP.—El Departamento de Estado reveló esta noche que 21 barcos americanos, entre ellos el «City of Flint» han sido detenidos por los beligerantes desde el primero de septiembre para el examen de los documentos o de la carga.

Doce fueron detenidos por los ingleses, seis por los franceses y tres por los alemanes.

La mayoría de los barcos estuvieron detenidos unos días o una semana y después quedaron en libertad. Dos se encuentran, sin embargo, en poder de los ingleses. Son el «Sundance», detenido el 11 de este mes, y el «Oakman», detenido dos días después.

Los cargamentos de dos de los buques fueron requisados por los ingleses, uno de ellos consistentes en fosfatos y algodón y el otro en fosfatos.

Para servir mejor a sus lectores, el DIARIO DE LA MARINA organiza varios servicios en la ciudad de N. York

NEW YORK, oct. 25.—El doctor José I. Rivero, director del DIARIO DE LA MARINA, declaró hoy que dentro de muy pocos días comenzará a funcionar el nuevo servicio que el DIARIO está organizando en New York, con objeto de rendir a sus lectores y al público de Cuba en general una información tan completa como sea posible, referente a las actividades de los cubanos en los Estados Unidos y demás asuntos que surjan aquí relacionados con su país. Desea el doctor Rivero que el DIARIO mantenga frecuente contacto con los cubanos que visitan a New York y con aquellas personas o entidades radicadas en los Estados Unidos, cuya actuación afecte a Cuba y merezca señalarse.

Ha sido designado para dirigir el «Servicio Informativo Especial» del DIARIO en los Estados Unidos, el señor Emilio N. Robaina, periodista cubano muy conocido en ambos países por su gran competencia en materia de publicidad referente a Cuba. El DIARIO aprovechará sus valiosas iniciativas, no solamente respecto a New York, sino también en relación con las oficinas que pronto establecerá para cubrir iguales actividades, en Miami y Washington.

Asociado al señor Robaina, administrará la oficina del DIARIO en New York otro cubano que goza de excepcional prestigio en los Estados Unidos, el señor Roberto Hernández, cuyo conocimiento de la Ciudad Imperial muy pocos compatriotas han logrado igualar, habiendo fomentado durante su larga residencia en la misma, importantes relaciones de negocios y amistad, que resultarán de gran provecho a los viajeros cubanos interesados en obtener informes y cuestiones por conducto de dicha organización.

La «Oficina de Información» del DIARIO será instalada en el famoso hotel «St. Moritz», que goza de renombre internacional y ocupa una posición privilegiada en la parte más elegante del Central Park South, a pocos pasos de la Quinta Avenida.

Un cordón policial en torno al 'Queen Mary' y 'Normandie'

Ordenes secretas dadas por el alcalde La Guardia para evitar el sabotaje

NUEVA YORK, Octubre 25. (AP). La vigilancia contra posibles actos de sabotaje continúa esta noche cerca de los buques de pasajeros más grandes del mundo, el inglés «Queen Mary» y el francés «Normandie», que se encuentran amenazados, según informes recibidos por el Servicio de Inteligencia Naval.

Los dos buques están en este puerto desde que estalló la guerra europea.

Las órdenes de La Guardia

NUEVA YORK, Octubre 25. (Exclusivo).—Ordenes secretas fueron dadas hoy por el Alcalde La Guardia a la Policía para ejercer una vigilancia especial en las cercanías de los muelles donde están amarrados los transatlánticos «Normandie» y «Queen Mary».

Ambos han estado en el puerto de Nueva York desde hace semanas. Debido a su enorme costo se teme que pudieran ser objeto de ataques submarinos, si se aventurasen a regresar a sus puertos.

Anoche se corrió un rumor de que se había descubierto un complot para sabotear dichos buques. La Guardia estuvo abordo de ambos hoy. Ni el Alcalde ni la Policía revelaron cuáles fueron las órdenes secretas dadas. Un cordón policial fué tendido en la vecindad de los muelles.

RUMORES DE QUE RUSIA SE APERCIBE A HACER EXIGENCIAS A SUECIA

LONDRES, Octubre 25. (HAVAS). El diario londinense «News-Chronicle» dice hoy que, «según informes no confirmados de Berlín», el Gobierno de los Soviets dirigirá un ultimátum al de Suecia, exigiendo que los puertos suecos de Goeteberg y Karlskrone sean puestos a disposición de la escuadra rusa. Parece que el Kremlin desea esperar el fin de las negociaciones con Helsinski, para enviar el ultimátum referido a Estokolmo.

Aplazan hasta el mes próximo, el alza de la gasolina

Las compañías acceden a esa espera. Prorrogan 30 días el Catálogo de las Medicinas

Cuando, en las primeras horas de la tarde, ayer, el doctor Oscar Bonachea, Secretario de Comercio, salía del despacho presidencial, se detuvo a departir con los repórters palatinos acerca del problema de la gasolina, cuyo precio se proponen aumentar los importadores.

—Según se ha publicado ya —dijo el Secretario— los representantes de las compañías de gasolina notificaron al Gobierno su propósito de alterar el costo oficial del galón de ese combustible en una cuantía de dos centavos más. La fecha indicada para el aumento era del 24 de este mes. En vista de ello celebré diversas entrevistas con los importadores al objeto de resolver la cuestión.

Añadió el Secretario que, como consecuencia de estas entrevistas, el Gobierno obtuvo un primer aplazamiento de 48 horas en el ultimatum señalado por los importadores, con el fin de estudiar detenidamente los motivos expuestos por ellos para aumentar el precio de la gasolina. En sucesivas conferencias el Gobierno ha conseguido un segundo aplazamiento hasta el día 13 de noviembre.

Se tiene entendido que este último podrá extenderse hasta el 15 del próximo mes (día de las elecciones para la Asamblea Constituyente) de manera que entonces se conocerá la solución del asunto.

Hasta esa fecha regirán los precios vigentes.

—¿Accederá el Gobierno a la demanda de las compañías? ¿Se negará a aceptarlos o establecerá un término medio entre las exigencias de aquéllas y el costo actual del carburante?— Interrogaron los repórters al Secretario.

El doctor Bonachea respondió:

—Señores, como abogado que soy, no acostumbro a prejuzgar. El problema está en estudio y será resuelto. Es cuanto puedo decirles.

—¿Cuáles razones aducen los importadores para solicitar determinar la alteración?

—El aumento en los fletes y en los jornales y otros factores económicos.

Agregó el Secretario que en estos momentos los importadores están consultando con sus respectivas casas matrices la actuación del Gobierno en el problema planteado.

Refiriéndose a otros particulares dijo el doctor Bonachea que había puesto a la firma del señor Presidente un decreto prorrogando por 30 días la vigencia del Catálogo actual del precio de las medicinas extranjeras.

En este tiempo espera el Gobierno obtener datos y estadísticas concernientes al costo de los medicamentos, el cual con motivo de la guerra europea, ha sido alterado.

Con vista a esos datos se procederá a confeccionar el nuevo Catálogo.

Todo parece indicar que Rumania no podrá impedir la expansión de Rusia en la zona de la Besarabia

Resiste al fin y va a la guerra, como ha anunciado, Hungría tratará de apoderarse de la Transilvania y los búlgaros de Dobrudja. Muy complicada la situación balcánica

BUDAPEST, octubre. 25. (AP).—Los diplomáticos familiarizados con los Balcanes opinaban esta noche que si la Rusia soviética creyese conveniente extender su influencia a la provincia rumana de Besarabia, hallaría poca o ninguna resistencia por parte del Gobierno del Rey Carol, ya que Rumania se vería, en caso contrario, en la necesidad de luchar sola para defender ese territorio por las armas.

En tal acontecimiento, dicen, Hungría probablemente invadiría la Transilvania, que perdió después de la guerra mundial, como una medida de «defensa propia», a fin de asegurar las montañas carpáticas como barrera contra una nueva expansión comunista por la Europa Central.

Hasta ahora, sin embargo, no se notan en Rusia intenciones de apoderarse de la Besarabia y, por el contrario, Rumania ha recibido seguridades de Moscú en sentido de que el Gobierno rojo no proyecta tomar ese territorio.

Pero, a pesar de estas seguridades, se advierte una nueva tensión en Rumania y los enviados de Carol en Bulgaria y Turquía han sido llamados a consulta.

Los círculos políticos tienen informes acerca de «que son inminentes importantes acontecimientos en los Balcanes.»

Los funcionarios rumanos han sostenido que su país lucharía, aun sin aliados, si fuere necesario, para mantener la integridad del territorio, pero los diplomáticos dicen:

Primero: Turquía, que está alineada con Rumania en la Entente Balcánica, ha hecho constar que no luchará con Rusia en su pacto de mutua ayuda con Inglaterra y Francia.

Segundo: Las potencias occidentales han cerrado ya los ojos a la marcha soviétiva en Polonia, y harían probablemente lo mismo en el caso de que Rusia se apoderase de parte de Rumanía.

Tercero: Italia y Yugoeslavia respaldarían a Hungría en el caso de que avanzara por Rumania hasta los Cárpatos.

En los centros informados se cree que la Gran Bretaña y Francia vacilarían en declarar la guerra a Hungría, Yugoeslavia e Italia.

Sin la ayuda de Turquía, añaden los diplomáticos, sería imposible a las potencias occidentales cumplir la promesa que hicieron a Rumania de garantizar su independencia.

Para complicar aún más la posición anglo-francesa en esta parte de Europa, los diplomáticos balcánicos dicen que habría que tener también en cuenta la actitud de Bulgaria, país que jamás ha reconocido la pérdida de Dobrudja, actualmente en poder de Rumania.

Algunos diplomáticos llegan a creer que la Gran Bretaña y Francia favorecerían la marcha de Hungría en Transilvania al objeto de levantar una barrera contra el comunismo.

Por otra parte se cree que interesaría a Alemania que los montes Cárpatos estuvieran en manos de Hungría.

No puede construir Alemania cada 24 horas un submarino

Esta es la opinión que se tiene en Londres. En 1917 sólo hacía diez mensuales

LONDRES, Octubre 25. (Por PIERRE MAILLAND, corresponsal de la Agencia HAVAS).—La guerra submarina que está haciendo Alemania, aún en el caso de que sea considerablemente intensificada, no es suficiente para inquietar con exceso al comercio inglés, y mucho menos paralizar el abastecimiento marítimo de Inglaterra. Tal es la convicción a que se llega después de conocer las opiniones en los círculos navales.

El principal argumento en que el Reich apoya su afirmación de que podrá destruir el tráfico exterior del Imperio Británico, es la capacidad de sus astilleros para construir por lo menos un submarino diario. Sin embargo, en Londres se duda de ello, recordándose que Alemania tenía pretensiones iguales en 1917, y que a pesar de ello se comprobó que el máximo de producción de submarinos nunca pasó, durante la Gran Guerra, de unas diez unidades mensuales. Y a pesar de ese ritmo, la amenaza submarina casi desapareció a mediados de 1918, hasta el punto de que el Estado Mayor naval imperial pensó hacer una nueca «salida» de Kiel, con la Flota de Alta Mar, para intentar un «segundo Jutlandia».

Plan para atender a heridos graves durante la guerra

Se hace necesario organizar los medios de transporte, de manera que sean rapidísimos

LUXEMBURGO, octubre 25. (Havas).—Antes de estallar las hostilidades en numerosos países surgieron proposiciones para llevar a la práctica un vasto plan financiero destinado a socorrer a los heridos de la guerra. Varias de aquéllas fueron hechas en los Estados Unidos. Actualmente se estudian diversos proyectos en ese sentido. Uno de ellos trata de la hospitalización en territorio de Luxemburgo de los heridos en los pulmones. Otro se refiere a organizar una agencia de canje de prisioneros en gran escala. Otro, que prevé que se libren grandes batallas cerca de la frontera luxemburguesa, tiende a tener preparados medios de transporte muy rápidos para descongestionar de heridos las ambulancias y los hospitales de sangre.

Se discute en el presente la forma de realizar los distintos planes, con los países beligerantes y en especial Suiza, sede de la Cruz Roja Internacional. Fuera del carácter humanitario de la iniciativa, su realización será para la Gran Duquesa Carlota una salvaguardia de primer orden para el mantenimiento de la neutralidad de su territorio, al desencadenarse las hostilidades.

La opinión pública luxemburguesa ve con gran interés el proyecto.

LLEGO A BULGARIA LA MISION COMERCIAL ENVIADA POR ITALIA

SOFIA, Bulgaria, Oct. 25 HAVAS. La delegación comercial italiana que venía negociando hasta ahora en Yugoslavia, llegó hoy a Sofía, para resolver los problemas de comercio pendientes para las dos naciones. Es posible que el resultado sea un importante convenio de tráfico.

Decidido Hitler a atacar por el aire a la Gran Bretaña

Colígese así del tono de la prensa alemana. Duras frases emplea el diario de Goering

«LLOVERAN BOMBAS SOBRE LA GRAN BRETAÑA», DICE

BERLIN, octubre 24. (Exclusivo).—La decisión tomada por Hitler y su consejo de 26 generales hoy, según se dejó ver en la prensa oficiosa y en la radio DNB, fué de que se procederá inmediatamente a llevar a cabo una guerra aérea en grande escala contra Inglaterra.

El Consejo duró más de seis horas.

«Pueden llover bombas sobre Inglaterra», dice el periódico de Goering

BERLIN, octubre 25 AP.—Los líders militares se reunieron hoy en la Cancillería y los observadores trataban de saber si la conferencia está relacionada con la intención de Alemania «de luchar hasta el fin» contra Inglaterra y Francia.

Más de veinte generales y los oficiales del Estado Mayor asistieron a la reunión, que duró varias horas. Los círculos extranjeros dicen que Hitler tomó parte en la conferencia.

La prensa alemana, con unanimidad se hizo hoy eco del discurso de von Ribbentrop en Danzig, recogiendo especialmente la frase del Canciller que «ahora no habrá ninguna parada».

El «National Zeitung» de Essen, órgano del Feldmariscal Goering, dió a entender una vez más que pueden llover bombas sobre las islas británicas cuando se agote la paciencia alemana.

«Ha llegado el momento en que la guerra que desea Inglaterra debe llover sobre las propias Islas británicas» dice el «National Zeitung».

«La paciencia de un pueblo tiene límites. En su indignación incontenible el pueblo alemán puede volverse contra los británicos incitadores de la guerra e iniciar una sin cuartel».

En los centros responsables se asegura que no existe un solo soldado francés en territorio alemán.

El comunicado del Alto Mando dice que una compañía francesa fue arrojada ayer al otro lado de la frontera.

Las autoridades militares se negaron a hacer comentarios sobre la manifestaciones de los ingleses de que sus aviones de reconocimiento volaron sobre Berlín, Hamburgo y Maddeburgo en la noche de ayer.

Hoover propone se aumente la armada de Estados Unidos

NEW YORK, oct. 25. (Exclusivo).—En un artículo en el «Saturday Evening Post» de esta semana, el expresidente Hoover ofrece un programa para que los Estados Unidos presten su mejor servicio a Europa y al mundo en general.

El programa se compendia así:

Primero: Aumentar las fuerzas armadas y navales de los Estados Unidos al punto que ningún país europeo se atreva a poner un pie en este hemisferio;

Segundo: Poner nuestra casa en orden para demostrar que un pueblo «libre» puede resolver los problemas que impone la revolución industrial;

Tercero: Demostrar que el «liberalismo» no ha muerto en este continente;

Cuarto: Sanar las heridas de la guerra con «nuestra propia fortaleza», y

Quinto: Ayudar a los beligerantes en una Conferencia de Paz, no mediante alianzas, «sino mediante consejos».

ESTADO DEL TIEMPO

Pronóstico para hoy, jueves: Vientos del Nordeste al Sudeste, alcanzando fuerza de brisote. Cielos mayormente despejados.—**Observatorio Nacional.**

Pasará el lunes la ley de neutralidad a la Cámara de E. U.

Creese que no sufrirá la menor modificación. Todas las enmiendas, rechazadas

WASHINGTON, Octubre 25. (AP.)—Las mayorías del Senado desecharon hoy una tras otra las enmiendas presentadas al proyecto de ley de neutralidad, revelando la firme resolución que existe por parte del Gobierno para que el proyecto quede como está y pase en esa forma a la Cámara de Representantes.

Rápidamente, el Senado rechazó hoy las siguientes enmiendas:

Una del Senador Johnson aboliendo las facultades discrecionales que se conceden al Presidente para que aplique la ley cuando estalle una guerra en otras naciones.

Otra del propio Senador, eliminando el artículo en que se dice que el Congreso lo mismo que el Presidente pueden determinar la existencia de un estado de guerra en el extranjero e invocar la ley de neutralidad.

Otra del Senador La Follette para que las exportaciones a los beligerantes y a los neutrales se limiten a lo que normalmente importan de este país en tiempo de paz.

Quedaron por discutirse otras enmiendas, pero se espera que mañana probablemente se pondrá a votación la batallona cuestión del embargo de los embarques de armas a los beligerantes.

Creen que también pasará en la Cámara

Los enemigos de la derogación han perdido las esperanzas de triunfar en el Senado y las ponen ahora en la Cámara de Representantes, pero los líderes de ese cuerpo colegislador dicen que los oposicionistas van a recibir un nuevo disgusto.

El Senador Bankhead dijo en su conferencia con los representantes de la prensa que la ley de neutralidad no merecerá la «atención» de la Cámara hasta el lunes, aún en el caso de que quedara aprobada mañana por el Senado.

Agregó que los jefes de la Cámara no han decidido aún el procedimiento que habrá de seguirse hasta que el proyecto no haya llegado allí.

Existe la creencia de que la ley será enviada a una Comisión mixta para que encuentre una fórmula aceptable.

Los demócratas influyentes indican que esto se hará de acuerdo con una regla especial que aunque consiente que el asunto se someta a discusión durante ocho o diez horas, no autoriza a presentar enmiendas.

El Senador Vanderberg presentó durante el día una carta del Secretario del Tesoro Morgenthau diciendo, en contestación a preguntas del Senador, que los 2,000 millones de pesos del fondo de estabilización no se han destinado, desde que comenzó la guerra, a operaciones en apoyo de los »currencies» extranjeros.

Hoy no se discutió una enmienda presentada por La Follette para que se someta a un referendum la declaración de guerra.

COINCIDE LA CONCENTRACION ALEMANA JUNTO A SIEGFRIED CON LOS GOLPES DE PATRULLA

Los observadores neutrales y los anglo-franceses en el frente occidental, estiman que la ofensiva alemana será de gran envergadura y ha de producirse en breve

ANUNCIA UN PARTE DE BERLIN UN COMBATE AL OESTE DE VOELKLINGEN QUE LE DIO GANANCIAS

PARIS, Octubre 25. (AP).—Las patrullas alemanas, convenientemente reforzadas, están poniendo a prueba las líneas de la extremidad septentrional del frente del Oeste, mediante una serie de ataques de tanteo, al mismo tiempo que el Alto Mando realiza grandes concentraciones de tropas en otras partes.

Un comunicado francés dice que los ataques nazis contra las posiciones francesas próximas a Apach han sido rechazados.

Las patrullas alemanas y francesas estuvieron activas a lo largo de todo el flanco Norte, desde la frontera de Luxemburgo hasta el Rhin, donde los franceses han tomado precauciones contra una repentina ofensiva alemana.

Cerca de un millón de hombres concentrados en la frontera

Las noticias francesas recibidas por el Alto Mando dicen que los alemanes han concentrado por lo menos 90 divisiones en este flanco, a lo largo de un frente de cien millas, lo que quiere decir que han concentrado cerca de un millón de hombres en esa área.

Un observador militar dice que los soldados alemanes puestos hombro con hombro y en tres hileras cubrirían todo el flanco de 100 millas.

El Primer Ministro Daladier celebró una larga conferencia esta tarde con el General Maurice Gustave Gamelin, Jefe de las fuerzas aliadas.

Las noticias sobre concentraciones alemanas detrás de la Línea Siegfried, hace pensar a los observadores militares en la posibilidad de que el Alto Mando alemán intente un ataque, a pesar del mal tiempo.

Las noticias de Berlín dan cuenta que el General Walther von Brauchitsch, Jefe de las fuerzas alemanas, está haciendo una detallada inspección de las líneas alemanas cerca de Saarbruecken.

También informan los aviadores franceses que los alemanes han acumulado abundante material de guerra.

Sólo hubo labor de patrullas en el Frente Occidental

PARIS, Octubre 25. (HAVAS).—El comunicado oficial del Gran Estado Mayor francés, dado esta noche, informa que «nuestros grupos de reconocimiento y los del enemigo demostraron cierta actividad durante la jornada. Rechazamos a un destacamento alemán en la región vecina al Mosela».

Combate al Oeste de Voelklingen, informan en Berlín

BERLIN, Octubre 25. (HAVAS).—El comunicado del Gran Cuartel General informa que al Oeste de Voelklingen las tropas alemanas atacaron la retaguardia francesa —una compañía— que se encontraba todavía en territorio del Reich, rechazándola al otro lado de la frontera.

Activas las tropas alemanas en el sector del Mosela

PARIS, Octubre 25. (Por AXEL DE HOLSTEIN, corresponsal de la Agencia HAVAS).—Ha sido en el sector del Mosela donde, durante la jornada del miércoles, las tropas alemanas demostraron mayor actividad. En horas de la tarde lanzaron un destacamento de reconocimiento en dirección a las líneas francesas que, como se sabe, se apoyan sobre el Mosela, inmediatamente delante de la aldea fronteriza de Apach, a la entrada de un largo y profundo barranco orientado en forma perpendicular al río. El grupo fué rechazado fácilmente por las fuerzas de Francia, con tiro sostenido e intenso de armas automáticas.

En el resto del frente, las actividades continuaron siendo las mismas que antes. Los adversarios se tantean con patrullajes y reconocimientos incesantes. El Mando alemán pretende obtener los informes más completos posibles sobre la fuerza y las posiciones francesas en los diferentes sectores, en especial aquellos en los cuales están detenidos ante nuevas posiciones. Por su parte los aliados multiplican los contactos cuanto les es posible para estar informados de todas las modificaciones que puedan ocurrir en el interior de las líneas alemanas, y, sobre todo, acerca de la entrada en el frente de nuevas unidades.

Aun creen posible la ofensiva general alemana en el Oeste

LONDRES, Octubre 25. (HAVAS). El crítico militar de la Agencia Reuter escribe esta noche que «numerosos observadores en los países neutrales insisten en creer que aún es posible que se desarrolle en el frente occidental una ofensiva en gran escala».

Y agrega que el hecho de que en Alemania se haya prohibido vender mapas de las naciones limítrofes con el Reich, es también una indicación de que la guerra terrestre será intensificada en un futuro próximo. Todo parece posible en presencia del «barrage» de amenazas e inculpaciones de todas clases que trasmiten a diario las estaciones de radio alemanas. Detrás de esa cortina de propaganda, los preparativos de campaña continúan adelantando. Sobre esto no cabe la menor duda. La visita del General von Brauchitsch al frente occidental puede ser el preludio de la ofensiva que ha determinado desatar en dicho frente el Canciller-Presidente Hitler.

Visitó el General von Brauchitsch el Frente Occidental

BERLIN, Octubre 25. (HAVAS).—El General von Brauchitsch, Comandante en Jefe del ejército de tierra alemán, recorrió el martes el frente occidental, visitando especialmente a las tropas que participaron en los últimos combates en el Sudeste de Saarbrucken. El General dió las gracias a las fuerzas por sus buenos servicios, condecorando con la Cruz de Hierro a numerosos oficiales, sub-oficiales y soldados.

Parte oficial alemán

BERLIN, Octubre 25. (Transocean) El Alto Mando del ejército alemán comunica hoy miércoles al mediodía: «Al Oeste de Voelklingen han sido atacados los últimos puestos enemigos cuyo contingente se elevaba a una compañía que se encontraba aún en territorio alemán, siendo rechazados hacia la frontera.

Sin otras novedades dignas de mención».

Se anuncia desde Berlín que pronto asistiremos a grandes acontecimientos

MADRID, octubre 25. (Havas). El enviado especial en Alemania del periódico madrileño «Informaciones», telegrafía desde Berlín que «en los últimos cinco días no ha habido nada que señalar en los frentes militar y diplomático»; pero que, a pesar de ello, puede arriesgarse a una profecía, que es la siguiente: «Muy pronto Europa asistirá a un acontecimiento de carácter extraordinario».

Se debe mencionar el detalle que ésta es la tercera vez en 24 horas que un corresponsal español transmite informes de esa índole con el visto bueno de la censura alemana.

Niega el Jefe del Estado que los depósitos que se encuentran en Tesorería se destinen a la campaña comicial. — (Véase página TRES).

Los acorazados hundieron a los barcos ingleses

Confirma el Almirantazgo en nota oficial que no han sido víctimas de los submarinos

LONDRES, oct. 25. (AP).—Las fuerzas navales británicas, que se preparan para realizar un importante papel en la próxima campaña de invierno, están recorriendo los mares esta noche en busca de los submarinos y buques de guerra de la armada alemana que han realizado nuevos y contundentes ataques contra la navegación mercante de la Gran Bretaña.

En un importante golpe dado frente a las costas españolas, los barcos de guerra alemanes hundieron cuatro mercantes ingleses ayer, dando pábulo a la creencia de que ha aumentado la actividad submarina en las rutas del mar con los acorazados de bolsillo «Deutschland» y «Emden II».

Estos hundimientos, en los que la Gran Bretaña perdió 17,671 toneladas de barcos en un solo día, eleva las pérdidas inglesas hasta ahora a 45 barcos y al mismo tiempo es causa de que se piense que todo un convoy fué atacado.

Las noticias de estas pérdidas llegaron a los lectores ingleses casi al mismo tiempo que el ministerio del Aire anunciaba que las reales fuerzas aéreas que hacen expediciones habían logrado llegar a Berlín, Hamburgo y Magdeburgo, en vuelos nocturnos.

Se reconoce que fueron los acorazados los que hundieron los buques

La publicación de las pérdidas inglesas no fué autorizada por la censura hasta hoy, en que se dió a la prensa una nota lacónica diciéndose que tres de las víctimas—el «Tafna», de 4,413 toneladas; el «Ledbury», de 2,474 toneladas, y el «Menin Ridge», de 3,528—habían sido «cañoneadas».

La British Press Association dice que el cuarto buque, el «Clan Chisholm», de 7,256 toneladas, fué hundido «al parecer por un submarino mientras se dirigía a la Gran Bretaña».

Todos estos barcos fueron hundidos a unas 80 millas al oeste del estrecho de Gibraltar, y se dice que han muerto o desaparecido 89 personas.

Una agencia de noticias dice que el título Buque inglés (el «Stonegate») hundido por un acorazado de bolsillo», fué aprobado por la censura.

Un representante del Almirantazgo se limitó a decir que la Armada inglesa no «ha visto al «Deutschland».

«Si lo hubiera visto—agregó—no andaría suelto».

Teniendo en cuenta la velocidad y armamento, la Gran Bretaña sólo tiene tres buques de guerra—los cruceros «Hood» «Renown» y «Repulse»—capaces de entablar combate con el «Deutschland».

Los círculos navales creen que dos o tres cruceros que monten cañones de ocho pulgadas, maniobrando juntos, podrían acometer al acorazado de bolsillo alemán.

La primera noticia que se tuvo acerca de la existencia de un buque de guerra alemán por los mares fué después del hundimiento del vapor inglés «Clement», de 5,051 toncladas frente a las costas del Brasil.

Encallan en la costa belga cuatro minas submarinas

BRUSELAS, Octubre 25. (HAVAS). Cuatro minas de las que estaban a la deriva en el Mar del Norte, han encallado en diferentes puntos del litoral belga, a lo largo del cual se desencadenó hoy una fuerte tempestad.

M.E.C.D. 2016

DICTANSE LAS INSTRUCCIONES PARA GUIA DE LOS ELECTORES QUE VOTARAN EN LOS COMICIOS DE NOVIEMBRE

DICHO ORGANISMO ELECTORAL LO HACE EN CUMPLIMIENTO DEL ARTICULO 156 DEL CODIGO

Interpreta en las mismas la citada legislación en sus artículos pertinentes, al objeto de que el ciudadano sepa cómo ha de cumplir su función cívica el 15 de noviembre

El Tribunal Superior Electoral, integrado por los Dres. Francisco Llaca Argudín, Presidente, y Juan Carlos Andreu, Miguel A. Rodríguez Morejón, Manuel Caíñas y Delio Silva, Miembros, dictó ayer las Instrucciones para guía de los electores que han de depositar sus votos en los comicios del 15 de noviembre próximo, en que se elegirán 76 miembros a la Convención Constituyente.

Dicen así las aludidas Instrucciones:

PRIMERA

Modo de obtener las Boletas Oficiales

Arts. 81, 85 y 155.—A.—El día 15 de noviembre, desde las 7 a. m. a las 3 p. m., todo ciudadano con derecho a votar, para ejecutarlo se presentará en el Colegio en que figure inscripto.

Art. 160.—B.—El Presidente, los Vocales, el Secretario, los escribientes y sus respectivos suplentes, de una Mesa Electoral, emitirán su voto donde estén ejerciendo sus funciones, aunque no estuvieren inscriptos en el Registro del Colegio.

Art. 161 No. 1.—C.—El elector pasará al interior de la reja del Colegio por la entrada dispuesta para ello e inmediatamente dirá al Presidente de la Mesa su nombre y el lugar de su residencia y presentará su cédula electoral.

Art. 161 No. 3.—D.—Se tendrá derecho a la entrega de las boletas necesarias para emitir el voto, si la descripción que consta en la cédula corresponde al elector que la presente y, si confrontada la cédula con el Registro del Colegio, coinciden el número y la serie anotadas, el nombre del elector y demás datos.

Art. 161. No. 3.—E.—También tendrá derecho a recibir la boleta el elector que no figurase en el Registro del Colegio, cuando presente con su cédula certificación en las condiciones que exige el párrafo segundo del Artículo 159 del Código Electoral, de estar inscripto en el Registro Permanente, y si no se formulan contra él protestas, o, en caso contrario, se fallasen a su favor.

SEGUNDA

Modo de marcar la Boleta para indicar por quien se vota

Arts. 161, 162, 130, 152 y 164.—Al recibir de la Mesa la boleta el elector deberá cerciorarse de que en ella aparece el sello de la Junta Provincial Electoral en la esquina superior izquierda, y el sello de la Mesa del Colegio al dorso. Esto es importante, porque las boletas que carezcan de esos sellos serán declaradas nulas. (Art. 184, párrafo 2o.)

—Después el elector se retirará a una de las taquillas para marcar la boleta libre y secretamente, esto es, votando por cualquiera de los Partidos que figuren en las mismas o, en la columna en blanco, por cualesquiera otras personas que no figuren en las boletas, y sin que nadie se entere de su voto. En la taquilla no podrá estar más que el elector, y las dos personas que hayan de auxiliarlo en los únicos casos en que el auxilio está permitido, o sea, cuando el elector sea ciego o carezca de ambos brazos o manos. (Art. 164).

—Las marcas en la boleta deberán hacerse con lápiz-tinta.

—El voto se emite poniendo una cruz (X) en el círculo o cuadrado correspondiente, de acuerdo con las instrucciones que se dan a continuación, que deben ser cuidadosamente seguidas por el elector para evitar que su boleta sea nula.

—a) En primer lugar, el elector debe tener en cuenta que el actual Código Electoral ha cambiado el sistema de votación, y que ahora no se permite, como antes, votar en una misma boleta por candidatos de diversos Partidos sino por los de uno solo. «Cada elector sólo podrá votar dentro de la candidtura de un solo Partido». (Art. 162. No. 2). En consecuencia, no es posible votar por candidatos de dos o más Partidos, esto es, no podrá votar boleta mixta, pues si lo hace anulará su voto. (Art. 184 No. 4).

—b) En cambio, el vigente Código concede el llamado «voto de selección», que consiste en que el elector, a más de votar por todos los candidatos de un Partido, puede mostrar su preferencia por algunos de ellos. La finalidad del voto de selección es la siguiente: como no todos los candidatos de un Partido pueden salir electos, sino tan sólo los que a ese Partido correspondan según el sistema de representación proporcional (Art. 204, incisos 1 y 2), hay que determinar cuáles de dichos candidatos han de ocupar los cargos obtenidos por el Partido, y entonces el voto selectivo surte sus efectos, pues serán designados aquellos candidatos que hayan obtenido mayor número de votos de selección (Art. 204, inciso 3). Hechos todos los escrutinios y determinado que a un Partido corresponden, por ejemplo, diez cargos de Representantes, se escogerán para desempeñar esos cargos a los diez candidatos que tengan más votos selectivos. Por consiguiente, cuando el elector da a un candidato su voto de selección está haciendo dos cosas: primero, dar su voto al Partido de ese candidato, o sea, votando la candidatura completa de dicho Partido; segunda, dar su voto de selección al candidato o candidatos favorecidos por él para que éste o éstos ocupen algunos de los cargos que correspondan al Partido.

—c) El elector para votar válidamente, tiene que hacerlo en una de las tres formas siguientes:

—1a. Votando candidatura completa de un Partido, sin usar su voto selectivo. Para votar así le bastará hacer una cruz (X) en el círculo que aparece a la cabeza de la columna, debajo del emblema del Partido por el cual debe votar. No deberá hacer ninguna otra marca en la boleta.

—2a. Votando candidatura de selección. En el caso de que el elector, quiera mostrar su preferencia por alguno de los candidatos de un Partido, deberá hacer una cruz (X) en el cuadrado que aparece a la izquierda del nombre del candidato o candidatos seleccionados. Al poner esa cruz estará votando, a la vez, por todos los demás candidatos del Partido y dando su voto preferencial a la persona que quiso favorecer con la finalidad antes expuesta en el párrafo (b) que precede. Una vez que haya hecho la cruz o las cruces de su voto preferencial, no deberá hacer ninguna otra marca, en la boleta; especialmente, no deberá hacer ninguna cruz en el círculo de candidatura completa, pues es innecesaria y perjudicial. Innecesaria, porque al usar el voto preferencial ya está votando por todos los demás candidatos del Partido. Perjudicial, porque en ese caso su boleta se contará sólo como voto de candidatura completa y se anulará su voto preferencial. (Art. 230, párrafo 5o., letra c.).

—Además, el elector deberá tener cuidado de usar su voto preferencial en las provincias de Habana, Santa Clara y Oriente no más de seis veces y en las de Pinar del Río, Matanzas y Camagüey no más de tres veces dentro de la candidatura de un solo Partido, pues de lo contrario si ha dado su voto preferencial, por ejemplo, a siete candidatos en las tres provincias primeras citadas o a cuatro en las restantes su boleta valdrá como voto de candidatura completa para todo el Partido, pero se anulará su voto preferencial. Artículo 130).

—3a. Votando en la columna en blanco. Si el elector quiere votar por personas que no figuren en la boleta, tendrá que hacerlo escribiendo sus nombres y apellidos en las líneas de puntos de la columna en blanco y en la casilla correspondiente a los cargos para los cuales quiera elegirlas. Al usar esta forma de voto deberá tener en cuenta: 1o. que sólo podrá usar de la columna en blanco para votar por personas cuyos nombres no figuren en la boleta por algún Partido; 2o. que no puede usar la columna en blanco y votar, además, por uno o varios de los candidatos que figuren en esa boleta por cualquier Partido, pues tal cosa equivaldría a votar por dos o más candidaturas diversas, lo que prohibe el Código Electoral. (Art. 162, párrafo 2o. y 164, párrafo 4.)

—Toda boleta que aparezca marcada en forma distinta de la expresada, que es la que autoriza el Código, será nula. (Art. 184, párrafo 6).

—El que mostrare su boleta mientras la esté preparando, o después de marcada para votar, a cualquiera persona, dándole conocimiento de su contenido, a no ser que fuere con el propósito de obtener el auxilio autorizado por el Código en la preparación de dicha boleta, será castigado con multa no mayor de $500.00 o con arresto no mayor de seis meses. (Art. 347).

TERCERA

Modo de preparar las Boletas para ser depositadas en la urna y asegurar su depósito

Art. 161. No. 5.—A.—Se entregará la boleta al elector, doblada en forma tal que no tenga más de cinco pulgadas de ancho, ocultando por completo su anverso y mostrando a la vista el dorso impreso y el sello de la Mesa estampado en dicho dorso, lo cual se hará debajo del impreso inmediatamente antes de hacerse la entrega de la boleta.

Arts. 128, 129 y 130.—B.—La boleta que recibirá el elector estará impresa con tinta negra, en papel blanco satinado, apareciendo al dorso las palabras «Boleta para la Convención Constituyente», siguiendo la especificación del Colegio, Barrio, Municipio y Provincia, la naturaleza y fecha de la elección y facsímil de las firmas del Presidente y Secretario de la Junta Provincial Electoral.

Art. 161. Nos. 6 y 7.—C.—Tan luego como el elector reciba la boleta y sin salir del interior de la reja se retirará solo a una taquilla y llenará sin demora dicha boleta en la forma antes expresada. Ningún elector entrará en la taquilla ocupada por otro, ni permanecerá en la que ocupe más de cinco minutos si hubiere otros electores esperando, ni en el interior de la reja más de diez minutos, salvo por alguna causa atendible a juicio de la Mesa.

—Antes de salir de la taquilla doblará de nuevo la boleta, procurando que los dobleces coincidan con los que tenía cuando la recibió y de modo que oculte el anverso y presente a la vista el dorso, lo en él impreso y el sello. Después entregará la boleta así doblada al Miembro de la Mesa de quien la haya recibido. Este anunciará el nombre del elector y a presencia del mismo depositará la boleta, sin desdoblarla, en la urna. No se depositará en la urna ninguna boleta en cuyo dorso no aparezcan impresos los particulares y sellos mencionados.

Art. 161 No. 6.—D.—El elector inmediatamente después de haber depositado la boleta, abandonará el local.

CUARTA

Modo de que el elector inutilizado por ceguera o amputación de los brazos pueda obtener ayuda para marcar su boleta

Art. 16b.—Tan sólo el elector físicamente incapaz por ser totalmente ciego o por tener amputados ambos brazos o manos será asistido, a su petición, para marcar la boleta, siempre que consten esos extremos en su cédula electoral, pero el que no sepa leer ni escribir debe votar sin auxilio alguno, con la sola indicación de los símbolos o emblema que distinguen los diferentes Partidos en la boleta.

—Cuando por razón de la incapacidad a que se refiere el párrafo anterior un elector requiera la asistencia para llenar la boleta, dicha asistencia le será prestada por dos Miembros de la Mesa Electoral, escogido uno por el elector y designado el otro por el Presidente de la Mesa. Dichos Miembros entrarán en la taquilla de votación con el elector, marcarán la boleta como éste les indique, y guardarán secreto sobre la forma en que el voto fué emitido. El escribiente a cuyo cargo esté el Libro de Votación, hará constar, a continuación del nombre del referido elector, el hecho de haber sido auxiliado para marcar la boleta, indicando, por iniciales, a los dos Miembros de la Mesa que lo hubieren hecho.

(CONTINUARA MAÑANA)

CENTRO DE LA PROPIEDAD URBANA DE LA HABANA

(FUNDADO EN 1881)

CONVOCATORIA A JUNTA GENERAL

Por acuerdo de la Junta Directiva se convoca a JUNTA GENERAL EXTRAORDINARIA, para el Jueves 26 del presente mes de Octubre, a las tres de la tarde, en nuestro local social, calle de Tejadillo, número 158, altos, con el objeto de someter a discusión el Proyecto de Reforma del Reglamento social.

Para tomar parte en la reunión es necesario acreditar la condición de asociado, presentando el último recibo de la cuota trimestral.

Habana, 20 de Octubre de 1939.

Bartolomé S. PADILLA,
Secretario p. s. r.

IMPORTANTES ACUERDOS DE LA COMISION PRO MONUMENTO A J. MARTI

El jefe del Ejército Constitucional, cuando terminó ayer de almorzar en su residencia de la Ciudad Militar, recibió en audiencia especial y conjuntamente, al secretario de Defensa Nacional, doctor Domingo F. Ramos; al teniente coronel Raimundo Ferrer, jefe del Quinto Distrito Militar, y al comandante Antonio Bolet, jefe de la sección de Ingeniería del Ejército, los que integran la comisión Pro-Monumento a Martí.

Terminada la larga entrevista con el coronel Batista (que, como se sabe, fué el iniciador y propulsor de la idea de erigir un monumento al Apóstol de nuestras libertades), el secretario de Defensa declaró a los periodistas que se habían adoptado importantes acuerdos y que en la próxima reunión que se lleve a efecto se tomarán los definitivos.

Más tarde, el coronel Batista recibió al ingeniero Cristóbal Díaz y a los representantes Francisco Lorié Bertot, Juan Mendieta y Marino López Blanco.

ALMUERZO AGRARIO EL SABADO

La comisión organizadora del homenaje que se ofrecerá el día 28 de los corrientes, a la una de la tarde, en La Tropical, a los candidatos para Delegados a la Constituyente, doctores Alejandro Vergara Leonard y Arturo Fernández de Castro, actúa recorriendo los barrios y términos de la provincia.

Este acto se hará extensivo a los demás candidatos agrarios.

SE SUMAN AL REPUBLICANO

En la residencia del señor Joaquín Hoyos, en la calle 16 número 252, se reunieron elementos del partido Liberal pertenecientes a los barrios de Medina y Vedado, acordando hacer su ingreso en el partido Acción Republicana.

Constituyeron un comité pro candidatura del doctor Márquez Sterling.

DODGE 1940
LOS KILOMETROS EN Dodge CUESTAN MENOS

LA CARRERA ADMINISTRATIVA Y LOS PARTIDOS

La Asamblea Conjunta de Asociaciones de Comunicaciones se ha dirigido al comité ejecutivo nacional de cada Partido Político de los que concurrirán a las elecciones para elegir Delegados a la Constituyente al objeto de que se sirva suministrar informes a esa Asamblea en relación con la forma y alcance que esa organización política ha incorporado a su programa respectivo la necesidad de establecer la carrera administrativa.

Varios partidos políticos han respondido a esta solicitud refiriéndose a la inamovilidad y al escalafón de los empleados y en constancia de que la carrera administrativa es una de las cuestiones que lleva el Partido a la Constituyente para que quede establecida en la nueva carta constitucional.

Con tal motivo en breve será celebrado un acto de divulgación en el que serán expuestas las ideas y conceptos emitidos por las organizaciones políticas sobre la carrera administrativa.

¿Tiene Ud. algo que vender en los Estados Unidos?

¿Tiene Ud. productos de la hacienda, fábrica o minas? Nosotros le buscaremos comprador. Diríjase a la Foreign Advertising & Service Bureau, Inc., #7 East 42nd Street, Nueva York, E. U. A. Establecida desde 1905.—Cable: "PERELES", Nueva York.

PALACIO

El Presidente de la Cámara

En las primeras horas de la tarde visitó al Jefe del Estado el presidente de la Cámara de Representantes, doctor Marcelino Garriga.

Le acompañaba el congresista Anselmo Alliegro, diputado por la provincia oriental.

Concurrieron a tratar asuntos legislativos.

El señor Garriga, contestando a preguntas de los reporters, manifestó que la Cámara cuenta con el número de votos necesarios para reconsiderar la Ley de Liquidación de la Moratoria Hipotecaria.

El veto presidencial de dicho proyecto está sobre la mesa del Senado, encontrándose ese Cuerpo en el caso de aceptarlo o rechazarlo.

La inauguración de la Gruta

Dijo a los reporters el ingeniero Francisco Sola que el Jefe del Estado le comunicó ayer que de un momento a otro fijará la fecha para la inauguración de la Gruta del Bosque de la Habana, donde ha sido instalada la imagen de Nuestra Señora de la Caridad del Cobre, obsequio de la señora Leonor Montes de Laredo, esposa del señor Presidente.

El agua en Pogolotti

Una comisión de concejales de Marianao visitó al Presidente en gestiones de la cooperación del Gobierno para resolver el problema de la escasez de agua que existe en la barriada obrera de Pogolotti.

Los comisionados manifestaron a los reporters que los cinco mil vecinos de aquel lugar confrontan un grave problema por la falta de ese líquido, hallándose por ello expuestos a una epidemia.

Dijeron que el acueducto de la Habana no se preocupa de surtir de agua a Pogolotti.

A dar las gracias

Los miembros del Comité de Vecinos de Camagüey estuvieron nuevamente en Palacio ayer para darle las gracias al señor Presidente por haber dispuestos la situación del crédito de $34,000.00 con destino a la pavimentación de la Avenida de la Libertad en la ciudad camagueyana.

Inauguración

El Secretario de Sanidad, doctor Moya, manifestó en Palacio que ayer había sido inaugurada en Santiago de Cuba, en el Hospital Saturnino Lora, una sala de niños.

Anunció que en breve sería inaugurada otra, de maternidad en Bayamo.

El Presidente del Turismo

Se informó que el Jefe del Estado había remitido a la Gaceta Oficial el decreto nombrando al señor José Cidre, presidente de la Corporación Nacional del Turismo.

Cese de Comisión

Por decreto presidencial ha cesado en su comisión de la Secretaría de Estado el ingeniero Eduardo Montoulieu, volviendo a ocupar su cargo en el Fondo Especial de Obras Públicas.

Regadío en Morón

Una comisión de agricultores de Morón ha solicitado del Presidente un crédito con que adquirir una turbina ambulante con destino al regadío de los campos arroceros de Morón, en Camagüey.

Contra un impuesto

Para solicitar la derogación del impuesto del consumo sobre la sal, visitaron ayer al Presidente los industriales de salinas señores Juan Bordato, Enrique Vilaseca, Ricardo Puentes, Emilio Fernández, Ramón Alvarez, Juan Loumier, Inocencio Ramos y Fernando de la Riva.

El Patronato de Higiene Social

El señor Presidente de la República recibió ayer, en audiencia, al pleno del Patronato de Higiene Social.

Este fué representado por los señores Ismael Ferrer, Fernando Trespalacios, Guillermo González Pérez, Manuel García Avila, César Rodríguez, Ana de Kates y Arturo Sánchez de Bustamante. Les acompañaba el Secretario de Sanidad, doctor Moya.

Concurrieron a ofrecerle sus respetos el Jefe del Estado y solicitar la cooperación del Gobierno para el mejor desenvolvimiento de las funciones que están encomendadas al Patronato, exponiendo que el propósito de la Liga no es otro que el de hacer una extensa campaña higiénica y curativa de las enfermedades sociales.

Para la mayor efectividad de esta empresa el Patronato necesita auxilios económicos y leyes adecuadas.

El Presidente solicitó de los visitantes los debidos informes a fin de dirigirse al Congreso en solicitud de la legislación necesaria.

Al Jefe del Estado manifestaron los citados señores que hay el proyecto, de la Liga de Higiene Social, de formar una comisión integrada por médicos cubanos y norteamericanos, la cual ofrecerá conferencias públicas respecto a las medidas previsoras contra las enfermedades sociales.

Defiéndase!

En esa tan importante cosa que es la Vida, hay algo que todos tenemos derecho a compartir: ¡ Una buena salud ! . Si ésta anda mal...

¿Acaso está Ud. sometido a preparaciones **menos que medianejas,** con las que sólo consigue aliviar un tanto la opresora carga de sus males del

ESTOMAGO, afecciones concomitantes al hígado y VESICULA,

úlcera gástrica o duodenal, COLITIS - Intestinos?

En tal caso, éso no basta; Ud. lo sabe. ¡¡ **Defiéndase** !! Su salud debe ser radicalmente buena, y ahora puede serlo: tome

BISMÁGEN

AVISO: Al comprar Bismágen, el famosísimo y legítimo Bismágen que médicos insignes prescriben y todo el mundo elogia, fíjese que la palabra Bismágen no está separada por NINGUNA RAYA ó GUION. No lo confunda con burdas imitaciones sin valor. ¡Cuidado! No acepte imitaciones... ¡ni regaladas!.

Dolor de Estómago, Digestiones lentas o dolorosas, Empacho gástrico, Vómitos de líquido o de sangre, Acidez, Eructos agrios, Ardentía, Gases, Dilatación, Mala respiración, Mal aliento, Espasmos, Cólicos, Fermentaciones intestinales, Diarrea o estreñimiento, Dolor de vientre y espalda, Inapetencia, Desnutrición; ¿ presenta su mal alguno de estos síntomas ?.

Hállese pronto radiante de Salud, de esa buena salud que Ud. anhela recobrar y que Bismágen (pero **precisamente** Bismágen) le rescatará: Ensaye con un frasco del **maravilloso patente** Bismágen y

bendecirá la hora en que decidió tomarlo.

NOTAS POLITICAS

PROCLAMA DEL PRESIDENTE DEL REALISMO

Se anuncia la próxima publicación de un manifiesto del presidente del Partido Nacional Revolucionario (el Realista), doctor Aurelio Fernández Concheso, dirigido a los jefes provinciales, municipales, presidentes de barrios y elementos de militancia, señalándoles la necesidad de animar todas las actividades de la organización en vísperas de los comicios.

En ese escrito hará el doctor Concheso consideraciones sobre la importancia que para el PNR (Realista) representan las elecciones constituyentistas.

AVANZADAS CONJUNTISTAS

El próximo sábado tomará posesión, en Gloria 368, esquina a Suárez, el comité integrante de la Avanzada Municipal del Partido Conjunto Nacional Democrático, en el barrio de Ceiba.

El lunes siguiente lo hará el comité del barrio de Luyanó. Ambos actos darán comienzo a las ocho de la noche.

Invitan a los afiliados y simpatizadores de estas agrupaciones cenedistas, las señoras Otilia Serralta y María A. Cuervo.

MITIN EN REGLA

En el pueblo de Regla organiza el Partido Acción Republicana un mitin para el domingo por la noche, al que han sido invitados los dirigentes del Partido en esta provincia.

Se informa que harán uso de la palabra en este acto los doctores Radio Cremata, Ramón Cruz, Alberto Blanco, Manuel Dorta Duque, Gustavo Urrutia, Fina Forcade, Carlos M. Sterling, Ramón Zaydin y otros.

ALMUERZO LIBERAL EL VIERNES

El Presidente del Partido Liberal se propone ofrecer mañana viernes un almuerzo a los candidatos del liberalismo en esta provincia.

Se hará extensivo a los presidentes y secretarios de los comités ejecutivos municipales.

Otros dirigentes del Partido Liberal asistirán a este almuerzo, que servirá para hacer más fuerte la identificación que existe entre los jefes y elementos de la sargentería del partido del gallo y el arado.

MITIN REALISTA EN MARIANAO

El próximo domingo se efectuará una concentración en el vecino término de Marianao, organizada por el Partido Nacional Revolucionario (Realista).

A las ocho de la noche empezarán a reunirse en el parque principal de allí contingentes realistas de la provincia para después recorrer algunas calles de la población y celebrar un mitin, en el que harán uso de la palabra figuras del Partido.

EN GUINES

El Partido Acción Republicana celebrará un mitin el domingo 5 de noviembre, a las dos de la tarde, en Güines.

Concurrirán a esta fiesta política los representativos del Partido en la Habana.

Mítines abecedarios

Un mitin del Partido ABC se efectuará el próximo lunes en Lealtad, entre Salud y Dragones, organizado por los comités correspondientes a los barrios de Dragones y Guadalupe.

Otro acto de reafirmación abecedaria organiza el comité que preside en el barrio del Cerro el señor Rafael Fundora. Esto tendrá lugar el día 3 de noviembre, en Salvador y Parque.

En estos actos harán uso de la palabra los doctores Carlos Piñeiro, María I. Matehu, Pastor González, Ernesto R. de Aragón, Francisco Ichaso, Joaquín Martínez Sáenz y otros.

—Según informes de nuestro corresponsal en Santiago de las Vegas, señor Manuel Perera, el Partido ABC celebrará mañana un mitin de divulgación de los principios constitucionales, en el teatro «Minerva» de aquella localidad, el que dará comienzo a las ocho de la noche.

Hablarán: René de Lavalete, Pastor González, Ernesto R. de Aragón, Francisco Ichaso, María I. Matehu y otros.

Se preparan excursiones para concurrir a esta fiesta.

LIBERALES DEL CERRO

En Falgueras 455, bario del Cerro, a las ocho de la noche de mañana viernes, tomará posesión el comité femenino del Partido Liberal en aquella barriada.

La comisión organizadora ha invitado a los candidatos a la Convención Constituyente, así como a dirigentes y elementos de la sargentería en este municipio.

OTRO COMITE DE MUJERES

En el barrio del Cerro ha quedado constituído otro comité de mujeres liberales.

Fué elegida presidenta la señora Antonia Herrera Hidalgo y secretaria de correspondencia la señorita Amparo Rodríguez Argudín.

Las oficinas de esta organización han quedado instaladas en Peñón número veinte y seis.

EN SANTIAGO DE LAS VEGAS

El Partido Agrario Nacional celebró un mitin en Santiago de las Vegas, al que asistieron afiliados de toda la provincia.

Hicieron uso de la palabra: Gustavo Aldereguía, Adolfo Fernández, César Soloma, Bernardo Lobo y Leonardo Fernández Sánchez.

LLEGARON LAS BOLETAS A ORIENTE

García, corresponsal en Santiago de Cuba, nos telegrafió que en dos camiones bajo la custodia de fuerzas del Ejército llegaron las boletas electorales correspondientes a la Provincia de Oriente, enviadas por el Tribunal Superior Electoral.

La entrega a la Junta Provincial la hizo el inspector doctor Silo.

La fiesta conjuntista de Guanabacoa

Con grandísima animación en todo el término de Guanabacoa, se celebraron los actos del cenedismo con motivo de festejar al alcalde municipal señor Rafael Rodríguez.

La manifestación organizada ofreció una elocuente demostración. Una verdadera reafirmación de las fuerzas cenedistas en aquel término y en pueblos vecinos, fué el mitin celebrado en horas de la noche en el parque central de Guanabacoa. En él se produjeron los oradores con elevación, realizando una campaña programática para la elección inmediata.

Entre los que hablaron estaban Domiciano Torres, doctor Alberto González; el homenajeado Rafael Rodríguez; Mario Fuentes Aguilera, Guillermo Pérez Arteche, Liberato López y senador Carlos Saladrigas, presidente del comité ejecutivo provincial.

Elementos representativos del Partido en la Habana asistieron a los diversos actos celebrados en la villa de Pepe Antonio. Fué objeto de generales comentarios el discurso del doctor Carlos Saladrigas.

Todo el día y noche del martes estuvieron celebrándose en Guanabacoa los festejos conjuntistas. Plena de animación la muchedumbre, desde hora temprana disfrutó de diversos actos populares.

Citada la provincial del CND

La asamblea provincial del CND en las Villas ha sido convocada para el sábado 28, al objeto de elegir su comité ejecutivo y designar los delegados de esa asamblea ante la nacional.

Ayer fueron cursadas telegráficamente las citaciones a los delegados a la provincial villareña. La importante junta tendrá efecto a la una de la tarde en el teatro «Martí» de la ciudad de Santa Clara.

LA CONCENTRACION LIBERAL DE SANTA CLARA

Por acuerdo de la asamblea provincial liberal celebrada en Santa Clara el sábado último, y a la que asistieron jefes de términos y candidatos a constituyentes, se celebrará el domingo 29 la concentración liberal villareña.

Según informes este acto de propaganda tendrá lugar en el parque Vidal frente al Ayuntamiento, donde serán instalados amplificadores para la mayor difusión del mitin.

Una manifestación de propaganda con vista a las próximas elecciones como será ésta, contará con un grupo de oradores para tratar los distintos aspectos de las bases constitucionales que la Asamblea Nacional del Partido Liberal aprobó, tras extensas deliberaciones, como el programa que será propugnado por los delegados de fiñiación liberal.

Tendrán representación en el turno oratorio las distintas jurisdicciones reservándose igualmente para los elementos significativos del Partido que concurran de otras provincias.

El alcalde Morales, de Santa Clara, atiende en aquella ciudad a los preparativos de la fifesta. Irán excursiones de Trinidad y Fomento; de Camajuaní y Caibarién, Yaguajay, Remedios, Vueltas, Zulueta y Cifuentes han movilizado sus contingentes liberales.

En esas localidades, como en Placetas, Sancti Spíritus, Cruces, Sagua y Cienfuegos, congresistas del Partido y jefes locales atienden a la organización de núcleos que revelan una participación entusiasta y valiosa.

EL DULCE ASILO

Muchos políticos —entre los cuales hay que incluir algunos congresistas— le han tomado por estos días una afición tan persistente a los pasillos de Palacio, como hace mucho tiempo no ocurría.

La más reciente de esa afición tiene la misma edad que aquellos días agitadísimos que precedieron al período pre-electoral, cuando las cabezas de los empleados públicos que carecían de un compadre en las alturas, les olía a pólvora.

La inalterable persistencia de tal linaje de visitantes en la mansión palatina produce extrañeza hasta en los espíritus que suelen discurrir, sin inmutarse, junto a las cosas más extraordinarias.

—¿Qué trae por aquí a estas gentes?— Se preguntan con una sonrisita los Secretarios del Despacho, las personas que tienen algún asunto oficial que resolver en la casa del Ejecutivo, los amables policías que guardan las puertas y los reporters que andan a caza de noticias.

—No vienen —sin duda— a pedir destinos, puesto que ya no hay qué dar, ni a pedir obras públicas, ya que, por exigencias económicas, éstas se conceden con cuenta-gotas. Ni a saludar al señor Presidente...

—¿Entonces?

Hondamente intrigados nos acercamos a un viejo amigo y por añadidura, presidente de barrio de uno de los partidos gubernamentales.

—¿A qué se deben sus frecuentes visitas a Palacio en la grata compañía de congresistas y otros políticos de no menor envergadura?

—Se lo diré si me promete guardar el secreto.

—Queda prometido.

—Pues bien: venimos a demandar del señor Presidente un dulce asilo; el dulce asilo a que tenemos derecho para el caso que la corriente electoral que se aproxima haga naufragar la nave de nuestras aspiraciones.

Ibamos a aplauir la brillante elocuencia del amigo, pero nuestra curiosidad apagó el entusiasmo por las frases de oropel y preguntamos:

—¿El dulce asilo? ¿Qué quiere usted decir?

—¡Ay, amigo! Qué inocente se hace: El dulce asilo son los Registros Civiles creados por una ley del Congreso y a punto de ser considerada para su sanción, por el Jefe del Estado.

—¡Ah!...

—Los Registros Civiles están llamados a ser el refugio consolador de los políticos que pueden perderlo todo en las contiendas que llegan. Los Registros nos resguardarán del invierno... En ellos podremos devorar humildemente, y en silencio, el pan seco de cada día...

J. CASTELLO MONTENEGRO.

PIDEN LOS CONTRATISTAS DE ELECCIONES PASADAS QUE LES ABONEN LO QUE SE LES DEBE

Ayer se recibió en la Secretaría de Gobernación una comunicación suscrita por Nicolás Dugnery, el cual solicita la cooperación del Secretario de Gobernación señor Félix del Prado al objesto de que el Senado de la República vote el proyecto de ley, aprobado ya por la Cámara de Representantes, por el cual se dispone el abono de sus atrasos a los contratistas que instalaron y desarmaron los colegios en las elecciones del año 1936.

Notas del Consejo de Defensa Social

El Consejo Superior de Defensa Social ha perdido al Secretario de Gobernación que designe al doctor Julio Morales Coello, para formar parte del Consejo durante la ausencia del Dr. Arístides Mestre, profesor de Antropología Jurídica de la Universidad de la Habana quien ha obtenido licencia de un año.

El propio Consejo acordó ayer conceder libertad condicional a Arturo Bao Comesellas, sancionado a prisión por delito de homicidio.

Y solicitó del Director de Beneficencia el envío de una enfermera para prestar servicios en el Reclusorio Nacional de Mujeres, establecido en Guanabacoa.

A Comercio, en comisión

Felipe de la Cruz Piñera jefe de administración, clase tercera, del despacho de la Secretaría de Gobernación, ha pasado a prestar servicios en la Secretaría de Comercio, en cumplimiento de disposición del Ejecutivo.

CONFERENCIAS SOBRE PROBLEMAS FINANCIEROS Y ECONOMICOS

El doctor Manuel Dorta Duque, ex secretario de Hacienda y profesor de la Universidad de La Habana, desorrollará un ciclo de conferencias sobre cuestiones vitales para el país cubano. En ellas hará un análisis de las soluciones que señala el programa del Partido Acción Republicana en cuya candidatura figura para delegado a la Asamblea Constituyente por esta provincia.

La primera de estas conferencias se dará en el cine Patria, de Madruga, el viernes, día 27 de los corrientes, a las ocho de la noche, bajo los auspicios del doctor Luis Cartañá, alcalde municipal de dicha localidad y presidente en la misma del Partido Acción Republicana.

La segunda conferencia la dará el doctor Dorta Duque en Jaruco, el domingo día 29 del actual, a las tres de la tarde, en el cine Fausto.

Gran producción aceitera en Tortosa

TORTOSA, Octubre 25. (HAVAS). La actual cosecha de aceite producirá cuatro millones de quintales métricos, cantidad solamente superada en 1908.

EXPEDIENTES DESPACHADOS EN TRABAJO

No se admitió un recurso de alzada, ni otro contra una providencia de la Dirección

El Subsecretario del Trabajo ha firmado una resolución declarando con lugar el recurso de alzada interpuesto por el señor Rosendo Fernández y ordenando a la administración del Hotel Presidente, S.A., que reponga inmediatamente a dicho señor, en el cargo que desempeñaba como ayudante de cocina, con todos los derechos inherentes a la reposición.

También ha firmado estas otras:

Confirmando acuerdo del Director Gral. del Trabajo, en expediente número 1856-H, en asunto promovido por Gregorio Vilorio.

Declarando sin lugar lo solicitado por el doctor Oscar Tariche Mora, José Valcarce, Raúl González Blanco, Luis Hernández Gutiérrez, Heliodoro García Delgado y Luis M. Fustel, en asunto promovido en expediente número H de 1935, y haciéndole saber al señor Felipe Jiménez Muñoz, que en relación con lo solicitado, se atiene a lo dispuesto en la presente resolución.

Confirmando acuerdo de la Delegación Provincial de Oriente, en expediente número 969, de 1937, en asunto promovido por el señor Arturo Miró y Miró.

Confirmando acuerdo de la Delegación Provincial de Oriente, en expediente número 1590, de 1937, en asunto promovido por Pablo Simoneau.

Confirmando acuerdo del señor Director General del Trabajo, en expediente número 932-H, de 1937, en asunto promovido por la doctora Concepción Valdés Creme.

Confirmando acuerdo de la Delegación Provincial del Trabajo, de Oriente, en expediente número 150, de 1938, en asunto promovido por Restituto Godínez.

Confirmando acuerdo del señor Director General del Trabajo, en expediente número 465-H, de 1938, en asunto promovido por el señor Israel del Valle Medina.

Declarando inadmisible el recurso de alzada interpuesto por los señores Manuel Martínez Olivera, José María Martínez Quintana y Oscar de los Reyes y Varea, en expediente número 405-H, de 1938.

Confirmando acuerdo del señor Director General del Trabajo, en expediente número 755-H, de 1939, en asunto promovido por el señor Jesús Plasencia.

Declarando inadmisible el recurso de alzada interpuesto por el señor Daniel Fernández, en expediente 2030-H, de 1938.

Confirmando acuerdo de la Delegación Provincial del Trabajo, de Oriente, en expedientes números 59, 60, 61 y 62, en asuntos promovidos por el señor Guillermo Larromán, Jacinto Luna, Serafín Rodríguez y Manuel Pineda.

Declarando sin lugar el recurso interpuesto por el señor Prudencio Combarro, contra providencia dictada por el señor Director General del Trabajo, en expediente núm. 1807-H.

EL SECRETARIO WALLACE EXPLICA LA CONVENIENCIA DE REELEGIR A ROOSEVELT

SAN FRANCISCO, octubre 25. (AP)).—El Secretario Wallace dijo hoy a los repórters que la guerra europea hace deseable más que nunca que el Presidente Roosevelt continúe en la primera magistratura de la nación durante un tercer período.

Agregó que la experiencia del Presidente y sus contactos exteriores que ha aumentado en más de un período de 45 años, le colocan en una posición inusitada para comprender lo que se necesita hacer en el campo internacional.

Contestando a una pregunta de los repórters sobre si creía que el Presidente Roosevelt mantedría a los Estados Unidos alejados de la guerra, Wallace contestó:

"Debe pensarse que el Presidente continuará haciendo esfuerzos por mantener a este país fuera de la guerra".

HOLANDA ORGANIZA UNA LINEA TRASATLANTICA AEREA CON SUS COLONIAS

AMSTERDAM, Holanda, octubre 25 (Havas).—En los círculos habitualmente bien informados se afirma que el gobierno holandés ya a concedido un crédito de un millón cuatrocientos mil florines para la construcción de un aeródromo de nuevo estilo en las cercanías de Paramaribo, Guayana Holandesa. La iniciativa será el primer paso para la organización de una línea aérea desde Holanda a sus colonias trasatlánticas. Además, se estudia el establecimiento de una línea de Amsterdam a Náp

SE REUNIRA HOY EL CONSEJO DE SECRETARIOS PARA TRATAR DE LOS PROXIMOS PRESUPUESTOS NACIONALES

RESOLVIO EL PRESIDENTE DE LA REPUBLICA EL PROBLEMA DE LOS "CANALES" DE RADIO

LAS RADIOEMISORAS TENDRAN LOS "CANALES" ASIGNADOS EN LA CONVENCION INTERNACIONAL

Por un decreto queda fijada la posición de Cuba. No se concederán licencias para establecer nuevas plantas en la provincia habanera. Mantenido el decreto número 2504

De acuerdo con la necesidad de fijar la posición de nuestra nación en el concierto internacional de radio, hechas que tesoneramente ha señalado como imperativa el DIARIO DE LA MARINA, el señor Presidente de la República acaba de firmar el decreto que regula el funcionamiento de las radio-emisoras locales dentro de los canales que le asignó a Cuba la reciente Conferencia Internacional de Radio.

Pese a las continuas gestiones encaminadas a perturbar el cumplimiento de compromiso adquirido por el Gobierno, el Jefe del Estado, Doctor Federico Laredo Bru, mantiene firmemente su decisión de acuerdo con las sugerencias dadas por el comandante Govea, Director General de Radio, y consciente de la responsabilidad que ante otro Gobierno contraía Cuba adoptó las medidas del caso.

La firma del decreto

Cerca del mediodía ayer, celebró breve entrevista con el señor Presidente de la República el comandante Juan B. Govea, Director General de Radio de la Secretaría de Comunicaciones.

Seguidamente visitó, en su despacho al Letrado Consultor de la Secretaría de la Presidencia, doctor Mario Lamar.

El señor Govea informó a los reporters que el señor Presidente había firmado un decreto resolviendo el problema de las estaciones radiodifusoras planteado, por la negativa de un número de permisionarios de éstas, a cumplir el decreto 2504 que las obliga a turnarse en el uso y disfrute de los 25 canales acordados para la Habana por la Convención Internacional de Radio.

El decreto

Dice así el decreto del Ejecutivo:

Resuelvo. Primero: A partir de la promulgación del presente decreto, no se concederán licencias para establecimiento, en la provincia de la Habana, de nuevas estaciones radiodifusoras, comerciales, en la banda comprendida entre 550 y 1600 kilociclos, en tanto que el beneficio o conveniencia pública así lo aconsejan.

Segundo: Las estaciones radio-difusoras comerciales actualmente establecidas, comprendidas en la indicada banda podrán solicitar y obtener licencia para elevar su potencia, siempre redundase en beneficio o conveniencia pública, mediante el cumplimiento que todos los requisitos de la legislación imponga y si disfrutan actualmente de canal regional o internacional.

Tercero: Se mantiene en toda su fuerza y vigor el decreto 2504 de siete de Octubre de 1939 y dentro de los quince días siguientes a la promulgación del presente decreto en la Gaceta Oficial deberán las estaciones radio-difusoras cumplir lo establecido en el apartado 4o. del referido decreto 2504 de 1939.

Cuarto: Las Estaciones radio difusoras de 200 wats a las que el decreto de 7 de octubre del actual ha concedido un canal regional o internacional de uso exclusivo, quedan obligadas a terminar la instalación de sus nuevas plantas de no menos de 5,000 wats, tener comprobados los ensayos y aprobadas sus radio-emisoras por la Dirección de Radio de la Secretaría de Comunicaciones, dentro de un período de seis meses a partir de la publicación del presente decreto en la Gaceta Oficial, y vencido este término no lo han cumplido, automáticamente pasarán a compartir tiempo en un canal local con las demás radioemisoras de 250 wats de potencia.

Quinto: La estación de 200 wats CMK de la radio-Habana-Cuba, que disfruta de un canal regional de uso exclusivo por el decreto 2504 de siete de los corrientes, queda excluida de la disposición del Apartado anterior por la indole técnica del servicio que presta mientras haga sus transmisiones por el hilo telefónico como distinto sistema al de las demás radio-difusoras comerciales.

Sexto: Que a virtud de lo dispuesto en el apartado cuarto quedará vacante o disponible alguno o algunos canales regionales o internacionales de los asignados a las estaciones referidas, al incumplir éstas, lo dispuesto en dicho apartado estos canales que vaquen serán asignados, por su orden, a las estaciones de 200 wats obligadas hoy a compartir canal y que hayan trasmitido mayor número de horas en el período de tiempo comprendido del primero de julio de 1938 a 30 de junio de 1939.

Séptimo: Se derogan todos los decretos, reglamentos, y disposiciones administrativas que se opongan a lo dispuesto en el presente decreto y comenzará a regir desde la fecha de su publicación en la Gaceta Oficial.

Octavo: El señor Secretario de Comunicaciones por conducto de la Dirección de Radio, queda encargado del cumplimiento de lo que se dispone en el presente decreto.

Dado en el Palacio de la Presidencia, Habana, a los 25 días de Octubre de 1939.

Francisco Gómez Rodríguez.
Secretario de Comunicaciones.
Federico Laredo.
Presidente.

Los cónsules están laborando porque aumente el turismo

La Cancillería les envió una circular con el fin de que intensifiquen su gestión

La Secretaría de Estado se ha dirigido a los funcionarios diplomáticos y consulares, —especialmente a los radicados en los Estados Unidos —por medio de una circular, recomendándoles que se interesen cerca de las organizaciones turísticas norteamericanas, en la propaganda del turismo hacia Cuba, así como que pongan en práctica los medios pertinentes a fin de obtener una gran corriente de visitantes que, como consecuencia de la guerra en Europa, habrán de escoger para sus vacaciones los países hispanoamericanos.

La Cancillería expresa a los miembros del Servicio Exterior, en dicha circular, que las gestiones deben ser realizadas a la mayor brevedad, ya que está próximo el comienzo de la temporada invernal, en que aumenta considerablemente el número de personas que se ausentan de países fríos, especialmente de los Estados Unidos de América, en busca de un clima más benigno.

En más de dos millones se estimaba por cálculos generales la población turística que visitaba Europa anualmente, siendo la mayor cantidad de origen americano. De ahí que, en vista de la situación bélica en el Viejo Continente, entienda la Cancillería que con un poco de intensa y hábil propaganda, se pueda triplicar el número de turistas que actualmente nos visitan, y, por tanta, aumentar notablemente las utilidades que esta corriente turística deja en las arcas del Tesoro Nacional.

Condecorado por Cuba el filántropo Mr. Alfred E. Lyon

El Cónsul General de Cuba en New York impuso la condecoración de Comendador de la Cruz Roja Cubana al conocido filántropo y hombre de negocios Mr. Alfred E. Lyon. La ceremonia tuvo lugar en el comedor privado del gran Hotel «Essex House», de dicha ciudad, en el que ofreció un banquete el señor Lawrence S. de Besa, al que asistieron más de 150 representativos de la Banca, del Comercio y de la sociedad neoyorquina.

El acto —según informes del Consulado de Cuba en New York— redundó en una verdadera propaganda para nuestro país.

Los maestros costarricenses alaban a Cuba

La Sociedad de Maestros Unidos de Costa Rica celebró una importante asamblea para informar los delegados que asistieron al reciente Congreso Interamericano de Maestros, efectuado en la Habana, del resultado y acuerdos del mismo.

Fué presidido el acto por el Secretario de Educación de Costa Rica, habiendo sido especialmente invitada la Vicecónsul de Cuba, señora Fidelia Pedraza, quien pronunció breves frases de agradecimiento a los elogios tributados a nuestra República por su organización escolar, que fué calificada de perfecta por parte de los mentores costarricenses.

De interés personal

Según se nos informó ayer en la Secretaría de Estado, en el Departamento de Valijas Diplomáticas se solicita la presencia de la señora María Alonso viuda de Lainz, que residía en Aguiar número 105, para un asunto que le interesa.

PATROCINA LA LEGACION ITALA CURSOS GRATIS DE CULTURA Y LENGUA ITALAS

Alaban de ser inaugurados los cursos de lengua y cultura italianas que patrocina la Legación de Italia en Cuba.

El profesor Mariano Grassi, bien conocido en nuestro medio, ofrece clases de dichos cursos, de seis a ocho de la tarde.

Cada curso tiene una extensión de tres meses y abarcará:

Primer curso. Lunes, miércoles y viernes: Elementos de lengua italiana, estudio teórico-práctico; traducción, conversación.

Segundo curso: martes y jueves. Elementos de composición italiana. Cuadro comparativo del idioma español y el italiano, principalmente por medio de la traducción.

Tercer curso. Miércoles y viernes, de 5 a 6 p. m. Seminario de cultura italiana. Charlas sobre temas de arte, historia, literatura. Este curso está dedicado especialmente a las personas que por razones profesionales o de estudio tienen interés en profundizar su conocimiento del idioma italiano.

Para cualquiera de los cursos los derechos de matrícula son de dos pesos.

HOMENAJE A LA MEMORIA DE DON JOSE CABRERA DIAZ

El próximo sábado 28 de octubre de 1939, a las 8 y 30 p.m., tendrá lugar en los salones del Liceo de Cuba una solemne velada en homenaje a la memoria del Sr. José Cabrera Díaz, Director de la revista «Rápido», Presidente del Ateneo Rápido, y Apoderado General de la Compañía Azucarera «Gómez Mena». El programa es el siguiente:

1.—Himno Nacional. 2.—Discurso apertura, Dr. Alberto Sánchez Rojo. 3.—«Simple Aveu», piano y mandolina, Srtas. Adela y Carmen Jaume. 4.—«Canción de la Vida Profunda», P. Barba Jacob, recitación por el Sr. Emilio Masó. 5.—Poema a la Srta. Matilde Alvarez Frank, recitación por la autora. 6.—«Canción del recuerdo», de la Srta. Adela Jaume, recitación por la autora. 7.—«Recordando al Maestro», Dr. Francisco Valhonrat. 8.—Poema, señorita Araceli Torres. 9.—«Cabrera Díaz y el Premio Arango y Parreño», por Miguel Gallástegui Zayas. 10.—Recitación, Sr. Armando Hernández. 11.—Discurso. Dr. Antonio Iraizoz. 12.—«Tránsito ejemplar», de la Srta. Carmen Jaume, recitado por su autora. 13.—Poema elegíaco, de Rafael Enrique Marrero, recitación por el autor. 14.—«Desolación», de la Srta. Adela Jaume, recitación por el Sr. Emilio Masó. 15.—«Campanas de mediano», piano y mandolina, señoritas Adela y Carmen Jaume. 16.—Discurso resumen, Dr. Fernando Sirgo.

Lesionados anoche dos individuos al sostener una riña

Falleció la joven que se dió candela avergonzada de haber fumado mariguana

Próximo a sus respectivos domicilios sostuvieron anoche una riña a cuchilladas, Claudio Ramil Huerta, de 27 años de edad, vecino de Fernando 18, en el Reparto Párraga, y Juan Rivero Alemán, de la Habana, de 22 años de edad y con domicilio en Cárdenas 9, en el referido Reparto, resultando ambos heridos de gravedad.

Conducidos al Centro de Socorro de Mantilla, el primero presentaba una herida en la región abdominal y otra en la mano derecha. Fueron recluidos en el Hospital Municipal.

Emilio Ramil, hermano de Claudio, declaró que días pasados tuvo un disgusto con Juan Rivero y éste anoche se presentó armado en su domicilio para agredirlo. Al llegar a su casa dicho individuo, intervino Claudio para promediar entre ambos, siendo agredido por aquél con una cuchilla de tamaño grande que esgrimía. Desarmado por Claudio, éste entonces lo acometió con su propia arma.

Juan Rivero y Claudio Ramil, quedaron en el citado centro benéfico bajo la custodia de la policía.

Fallecimiento de una joven

A consecuencia de las quemaduras que se produjo, falleció anoche en el Hospital Calixto García Rosa Amelia Suárez Ayala, de 14 años de edad y vecino que era de Lealtad 261.

Como se recordará, Rosa fué invitada a dar un paseo por José Luis Rebull Segrera, dependiente de la bodega situada en Concordia y Lealtad, que la obligó a fumar un cigarro de mariguana, provocando en la joven un estado de demencia. Luego la abandonó en la vía pública. Una vez restablecida, abochornada por lo que le había ocurrido, se dió candela.

Ayer el Juez de Instrucción de la Sección Cuarta, dictó auto de procesamiento contra Rebull Segrera, en la causa que le sigue por haber le proporcionado la droga a la joven. Le señaló fianza de mil pesos.

INFORMAN LOS DELEGADOS DE DERECHO QUE NO HAY HUELGA EN ESA ESCUELA

Los delegados estudiantiles de la Escuela de Derecho Civil de la Universidad de la Habana, informaron ayer, después de la asamblea celebrada en la misma, que se adoptó el acuerdo de apoyar a los estudiantes que tienen que llevar más de dos asignaturas de arraste, para poder terminar sus estudios en el presente curso, sin que con ello se excedan de las treinta y seis horas de clases semanales que autorizó anteriormente la Facultad.

Además señalaron los delegados de curso Antonio Tenjido y Armando Acosta, a nombre de sus compañeros, que cualquier resolución que tomen los estudiantes que han interesado que se les permita llevar hasta treinta y seis horas de clases semanales, no interferiría las labores docentes.

Las empresas de suministro de flúido eléctrico, gas o agua, deben enseñar al público a leer los metros contadores

El Consejo Central de Servicios Públicos exige que en el dorso de los recibos, se pongan las instrucciones. El empleado, informará al cliente lo que gastó en el mes

Bajo la presidencia del secretario de Comunicaciones, señor Francisco Gómez celebró sesión el día 20 del actual el Consejo Central de Servicios Públicos, adoptándose, entre otros, los siguientes acuerdos:

Dada cuenta por el vocal, ingeniero Luciano Goicoechea, con la ponencia a él encomendada por acuerdo tomado en la sesión del día seis de los corrientes, en relación con la moción presentada por el director de Servicios Públicos, que deben observar las Compañías o particulares que presten servicios de flúido eléctrico, de gas o de agua, en el territorio nacional y que se presten por medio de metro-contador, sometiendo a la consideración del Consejo, lo siguiente:

Todo particular o empresa que se dedique al suministro y venta de flúido eléctrico, de gas o de agua por metro contador, viene obligado a consignar al dorso de los recibos que tenga que pagar el consumidor, instrucciones claras y precisas de la forma cómo se leen los metro-contadores correspondientes, a fin de que cada persona interesada pueda conocer por sí y en cualquier instante, el consumo hecho, explicándolo con un ejemplo práctico.

Toda persona o empresa que se dedique al suministro y venta del flúido eléctrico, de gas o de agua por metro-contador, participará al consumidor o a la persona que se halle en su domicilio, nota de la lectura que arroje el metro-contador correspondiente en el momento de ser tomada aquélla, a fin de que el consumidor pueda por sí efectuar la debida comprobación y en su caso, si no estuviere conforme la procedente reclamación.

A los efectos de cumplimentar el requisito anterior, la nota que en forma de hoja volante se expida al consumidor, deberá consignar: (a)—Nombre del particular o empresa que preste el servicio; (b)—Fecha de la expedición de la notificación; (c)—Señor Consumidor: en esta fecha su metro-contador de... lee...

Este acuerdo aprobado por el Consejo Central de Servicios Públicos, comenzará a surtir efectos, a los noventa días de su publicación en la Gaceta Oficial de la República.

SE GUARDA RESERVA SOBRE EL MONTANTE DE LOS GASTOS DE LA REPUBLICA PARA 1940

Se dará cuenta con el estudio sobre los impuestos realizados en la Secretaría de Hacienda. Se estiman viables unos tributos e impracticables otros. Palabras del Presidente

Para hoy, a las once de la mañana, el señor Presidente de la República ha convocado a los señores Secretarios del Despacho con objeto de celebrar Consejo

Esta noticia fué suministrada a los repórters palatinos por el doctor Joaquín Ochotorena Ministro de las Finanzas, cuando salía de conferenciar con el señor Presidente sobre asuntos de su Departamento.

La Ley de Impuestos

A preguntas de los periodistas manifestó que posiblemente hoy le será entregado al senador Caíñas Milanés el estudio realizado por él y un grupo de técnicos de Hacienda sobre el proyecto de impuestos aprobado por la Cámara de Representantes y pendiente de la ratificación del Senado

Dijo el doctor Ochotorena que el referido estudio se encuentra prácticamente terminado, y que, conjuntamente con el proyecto serán puestos en manos del señor Caíñas Milanés, designado ponente por la Alta Cámara para el examen de la citada ley.

El Secretario y los técnicos aludidos han verificado una especie de dictamen, haciendo constar su opinión respecto a los tributos más necesarios y viables.

Sobre el criterio de referencia se guarda la mayor reserva pero según noticias, algunos de los tributos consignados en el proyecto no han tenido la aceptación de Hacienda por considerarlos inadecuados e improductivos.

Los presupuestos

El doctor Ochotorena informó a los repórters que en la sesión del Consejo de hoy dará cuenta con su dictamen sobre los anteproyectos formulados por los Departamentos del Estado para los próximos presupuestos.

—¿A cuánto ascienden los gastos para 1940? — preguntaron los periodistas.

—Nada puedo decir sobre ese punto—respondió el Secretario—Esperen a mañana, después del Consejo, y obtendrán noticias.

Los repórters tienen la impresión de que los nuevos presupuestos fluctuarán entre los ochenta y los ochenta y dos millones.

El Gobierno mantiene, con relación a los egresos para el nuevo año, un criterio restriccionista, por lo cual algunas Secretarías que habían aumentado sus gastos más de lo prudencial se han visto obligadas a reajustarlos. Departamentos hay, como la Secretaría de Comunicaciones, que han presentado el mismo anteproyecto presupuestal que rige allí actualmente. Otros, como Sanidad y Educación, los han elevado.

El señor Presidente, en declaraciones dadas ayer a los periodistas palatinos, dice que el «presupuesto actual no es de setenta y seis millones, sino de más de ochenta.»

Autorizada la Sociedad Colombista para hacer investigaciones y copiar documentos de los archivos de Cuba

Podrá dar a la publicidad el producto de sus trabajos. Un informe sobre los cursos de estudios en las Escuelas Públicas. Tratan de evitar el desalojo de más planteles

Ha sido autorizada la Sociedad Colombista Panamericana, por un decreto presidencial, para investigar, consultar, extractar, copiar y facilitar copias simples, fotográficas y fotostáticas de los documentos que se conservan en todos los archivos de Cuba.

La Sociedad Colombista Panamericana deberá solicitar en casa caso, para poder llevar a cabo sus investigaciones, los permisos correspondientes del Secretario de Educación Publica, doctor Cleto A. Guzmán.

También se autoriza a la Sociedad Colombista Panamericana, por el propio decreto, para dar publicidad en libros, periódicos, etc., a los documentos de interes histórico producto de esas investigaciones en todos los archivos oficiales, públicos y privados, con las interpretaciones, comentarios e ilustraciones que la misma decida añadirles.

Para el desempeño de las funciones que se le encomiendan, se le darán todas las facilidades compatibles con las leyes vigentes relativas a la seguridad de los documentos existentes en los mencionados archivos.

Los gastos que origine el pago de aranceles, investigaciones, copistas, transporte, materiales, etc., serán de cuenta de la Sociedad Colombista Panamericana o de los interesados en obtener por conducto de esta corporación oficial los referidos servicios.

Los informes sobre los cursos de estudios

Un nuevo informe sobre los nuevos cursos de estudios que han sido redactados fué recibido ayer por el Superintendente General de Escuelas, doctor Heliodoro García Rojas.

Se trata del remitido por la doctora Ana Etchegoyen y es el cuarto de los que se envían.

Aún faltan por ser entregados los informes de los doctores Ramiro Guerra y Encinas.

En el próximo mes de noviembre habrá de reunirse nuevamente la Junta de Superintendentes y se tratará de dichos informes sobre los cursos de estudios para las escuelas primarias de la República.

Falta la iniciativa privada

Los empleados y obreros del Central Morón han interesado que se mejore el servicio del desayuno escolar en las escuelas de la zona.

La señorita Lucía Lavastida, Jefe del departamento del Desayuno Escolar, declaró ayer, con tal motivo, que a la Secretaría de Educación, con los recursos de que dispone, le es imposible aumentar las raciones y que en dicho central, como en otros de la República, la iniciativa privada debía contribuir a dicho mejoramiento.

Sólo con la cooperación de todos y no con el aporte exclusivo de la Secretaría de Educación —añadió—, que hace todo lo que puede se logrará aumentar el servicio.

Se trata de evitar el desalojo de varias escuelas

Una comisión de padres de alumnos de las escuelas 16 y 119 diurnas, y 16, nocturna, del distrito de la Habana, visitó ayer a la Subsecretaria de Educación, doctora Juana María Catá, para interesarse por que no sean desalojados dichos centros del edificio que ocupan.

El lanzamiento judicial ya se encuentra señalado.

La doctora Catá les informó que solo faltaba una pequeña cantidad para atender a la reclamación del propietario.

La comisión de vecinos de los barrios de San Lázaro y Cayo Hueso, se dirigirán al Presidente de la República con el objeto de que la Secretaría de Hacienda sitúe los fondos necesarios.

Recibirá en la clínica del doctor Guzmán al propietario de una Casa-Escuela

Hoy recibirá el doctor Cleto A. Guzmán, en la Clínica 4 de Septiembre, donde se encuentra recluído, al propietario de una casa-escuela.

Se trata del señor B. Anzoleaga Audevert, uno de los dueños del local donde se encuentra establecido el centro escolar de Batabanó, que es también uno de los miembros del comité que trabaja a favor de la reparación del mismo, que se halla en mal estado.

El Secretario de Educación dió ayer la orden de que funcionarios del departamento acompañaran al señor Anzoleaga a la clínica.

Se reunirá el Dr. Alcaine con el Claustro de la Escuela de Comercio Pinareña

El claustro de profesores de la Escuela Profesional de Comercio de Pinar del Río ha sido citado para hoy por el doctor Manuel Alcaine, Director de la Enseñanza.

Tratará con el mismo de los problemas que afronta el citado centro docente.

Cobrarán hoy los retiardos

Hyo cobrarán la mensualidad correspondiente a julio del año en curso los retirados escolares.

Así lo informó ayer, en la Secretaría de Educación, el señor Enrique Montoto, presidente de la asociación de los mismos.

ASOCIACION DE LA PRENSA DE CUBA

Junta Directiva

De orden del Sr. Presidente tengo el honor de citar a los miembros de la Junta Directiva, para la sesión ordinaria que se celebrará el día 27 de octubre actual, a las 5 p.m., en los salones sociales, Consulado Núm. 69, bajos.

Dr. José R. Gutiérrez,
Secretario.

AVISO A NUESTROS SUSCRIPTORES

Recordamos a nuestros abonados que no deben efectuar pagos de suscripciones, ni a los cobradores ni a cualquiera otra persona, si no se les entrega en el acto el recibo correspondiente, oficial de esta Administración.

ANUNCIO DE VADIA

PHILIPS

"Super 3" para 1940

Modelo 314
7 Tubos

Véalos, óigalos, examínelos interiormente, y se admirará al observar a qué grado de perfección ha llevado PHILIPS la ciencia del Radio.

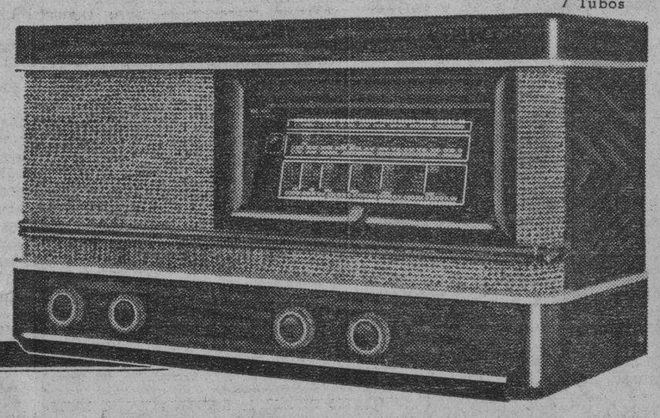

PHILIPS

GIRALT

O'REILLY 457 - Tels. M-9944 y M-9945
San Rafael 155 - Tel A-6511

EL HOMENAJE QUE SE LE TRIBUTO EN MADRID AL DOCTOR RAMON ESTALELLA

Ampliando el cable publicado oportunamente por el DIARIO sobre el homenaje rendido en Madrid al doctor Ramón Estalella, Encargado de Negocios de Cuba en España, se acaba de recibir un informe en la Cancillería.

En el mismo se hace constar que los refugiados en la Embajada de Cuba en Madrid durante el período de la guerra civil, ofrecieron el homenaje al doctor Estelella en señal de agradecimiento por la hospitalidad y atenciones recibidas en el tiempo que estuvieron residiendo en dicha Embajada.

El marqués de Valdavia, teniente-alcalde del Ayuntamiento de Madrid, hizo entrega al doctor Estalella de una artística placa de plata, que lleva la firma de varios refugiados, y de un album en que aparecen las demás firmas.

El representante diplomático de Cuba agradeció el homenaje en sentidas palabras y obsequió a los concurrentes con un «lunch».

DODGE 1940
LOS KILOMETROS EN Dodge CUESTAN MENOS

Niega el Jefe del Estado que los depósitos existentes en Tesorería se destinen a la campaña comicial

Culpa al TSE de excederse en los gastos del Censo. El día 30 cobrarán todos los empleados. Desea el Gobierno que «en Hacienda se trabaje con paredes de cristal»

El señor Presidente de la República hizo ayer a los reporters palatinos las siguientes declaraciones escritas:

En el periódico «Acción» de hoy aparece una información a grandes titulares y encabezada con estas impresionantes frases: **«Intentan disponer de depósitos de Tesorería.—Pretenden pagar la campaña electoral gobiernista y cubrir el déficit».**

En dicha información se afirma que por orden del Presidente se están haciendo investigaciones en la Tesorería para obtener la situación legal actual de los depósitos constituídos en la Tesorería General de la República, pretendiéndose que el Estado se los incaute para atenciones diversas originadas por el catastrófico déficit presupuestal del presente ejercicio y también, por los medios que tiene el Gobierno a su alcance, financiar la campaña electoral de los partidos cooperativistas.

Frente a esas imputaciones establezco los siguientes hechos:

Primero: Es cierto que el Gobierno ha dispuesto que dos abogados de la Consultoría se pongan a las órdenes del Secretario de Hacienda a fin de que, examinando todos los expedientes sobre depósitos constituídos en la Tesorería, hagan su clasificación, determinando cuáles deben mantenerse en esa condición de depósitos y cuáles ingresar en firme en las arcas públicas por no resultar afectados a ninguna obligación. Y eso es perfectamente legal y lo hará la Secretaría de Hacienda de todas maneras.

Segundo: Es falso que se intente disponer de esa cantidad para subvencionar campañas electorales.

Tercero: Nada es más justo que las cantidades que se ingresen en firme en el Tesoro se dediquen a lo que hiperbólicamente califica el articulista de «catastrófico déficit presupuestal» —que por muy catastrófico que sea es mil veces inferior al que anualmente aparece en los presupuestos de naciones con economías tan vigorosas como las de Estados Unidos, Inglaterra y Francia, y cuyos déficits representan algunos miles de millones de dólares.

Y sobre este punto quiero insistir, ya que en la propia edición del periódico «Acción» y en un artículo titulado «Relieves» se señala con graves caracteres la falta de pago a los empleados del Censo, a los de la Cartera Dactilar, a los jornaleros de Obras Públicas y a los empleados del Registro de Extranjeros.

a) En cuanto al Censo, bueno es recordar que la Ley Orgánica del mismo señaló créditos por $400,000.00 para sufragar sus gastos, créditos que fueron íntegramente saldados; y se pagó aún más pues se abonaron $100,000.00 en exceso de lo señalado en la Ley. Culpa no es del Gobierno que los señores que formaban el Tribunal Superior Electoral en aquella oportunidad hicieran una nómina superior sin tener en cuenta que el Gobierno carecía de los ingresos necesarios para pagarla e infringiendo los preceptos de la propia Ley del Censo, que facilitaba la manera de hacer el trabajo con los maestros públicos.

A pesar de eso, el Gobierno se dispone en la primera oportunidad a saldar esa obligación que indebidamente pesa sobre el mismo por la forma de todos conocida en que actuó dicho Tribunal Superior Electoral.

b) En cuanto a los empleados de la Cartera Dactilar, —organismo que se nutre con sus propios fondos—, es forzoso hacer constar que en el Consejo de Secretarios celebrado a fines del pasado mes se acordó liquidar las obligaciones pendientes hasta aquella fecha y que la Secretaría de Gobernación procediera a reajustar los egresos a los ingresos, habiendo situado la Secretaría de Hacienda a ese efecto, por última vez, la suma de $31,000. El remedio es fácil.

c) Los jornaleros de Obras Públicas que con carácter temporero ha designado el Departamento, cobrarán después que se haga un cuidadoso examen de las liquidaciones de sus haberes, y quedarán en disponibilidad aquéllos para cuya atención no existan fondos en el Tesoro, pero todos cobrarán hasta el último centavo.

d) El Registro de Extranjeros, lejos de tener déficit, se desenvuelve cubriendo todos sus gastos y con ingresos de más de 700 y pico mil pesos. Nada, por tanto, se adeuda.

Esta, como verá el lector, no es una situación de quiebra ni cosa que lo parezca. Téngase en cuenta que, a pesar de no haberse votado los nuevos impuestos, a pesar de no haberse emitido el millón y medio de pesos en certificados plata, —que debía garantizarse con el oro en la Tesorería—, y a pesar de que los gastos extrapresupuestales importan anualmente alrededor de unos 5 millones de pesos, pues es falso que el Presupuesto sea de $76.000,000, sino que lo es de más de 80—, el día treinta de este mes cobrarán todos los empleados públicos, incluso los maestros de Oriente a Occidente y los veteranos de la Independencia.

Aspiramos el doctor Ochotorena y yo a que en la Hacienda Pública cubana se trabaje con paredes de cristal, y estamos dispuestos a contestar todas cuantas interrogaciones se nos hagan, sean cuales fueren, respecto al manejo de los fondos públicos.

Federico LAREDO.
Palacio, octubre 25, 1939».

POCOS REQUISITOS SE EXIGE A LOS CUBANOS PARA IR A PUERTO RICO

El Cónsul de Cuba en San Juan, Puerto Rico, ha informado sobre los requisitos exigidos a los cubanos para entrar en ese país Según dicho informe, pueden entrar los naturales de Cuba sin pasaporte o visa, por placer, o para negocios, por un período de un año. A los que vayan por menos de un año no se les exige el pago del impuesto de inmigración; pero si permanecen más de un año, y se les confiere una prórroga, deberán pagar dicho impuesto. En casos de duda sobre la buena fe del visitante temporal, al declarar el tiempo que piensa residir, se requiere una fianza de $500, para garantizar su salida en el plazo señalado. El cubano que desee residir con carácter permanente, deberá proveerse de una visa de inmigración no sujeta a cupo, por un Cónsul de los Estados Unidos.

El empleo sólo puede obtenerlo un residente permanente, así como establecer negocios propios, poseer propiedades y disponer de ellas.

Los extranjeros tienen derecho a la hospitalización medica gratuita.

Los que se conviertan en carga pública, después de cinco años de residencia, pueden ser deportados.

TRANSFERENCIAS DE CREDITO PARA ATENCIONES DE CARACTER URGENTE DE LA DIVISION CENTRAL DE LA POLICIA NACIONAL, DISPUESTA POR LA HACIENDA

A virtud del decreto presidencial número 2601, refrendado por el Secretario de Hacienda, dictado después de elevarse por la Secretaría de Defensa una consulta al Tribunal Superior Electoral, se ha autorizado utilizar los sobrantes que hubiere en los distintos capítulos presupuestales de dicha Secretaría y demás fondos que no sean necesarios emplear.

Por esa autorización los sobrantes de la División Central de la Policía Nacional por concepto de Personal, $65,779.45; gastos varios, combustibles y lubricantes $5.161.96, y forraje $2,783.98, que hacen un total de $73,925.39, se aplicarán a los fines siguientes: adquisición de material y conservación del servicio de teléfonos y electricidad $6,000; atenciones de adquisición y reparación de armas, equipos y material de guerra $4,000; adquisición, reparación y conservación de material rodante $6,000; adquisición, reparación y conservación de mobiliario $4,000; y reparación, conservación y construcción de edificios $53,925.39, que hacen un total de $73,925.39.

Además, de los sobrantes existentes en el departamento de la Guerra, del presupuesto del actual año, de los siguientes conceptos: agua, hielo, combustible, leña, carbón, raciones cadetes, etc., $49,000; accesorios de transportes, maniobras y movilización $12,032.55; suministros generales, vestuarios, ropa de cama, banderines, material de herraje, instrumentos y accesorios de bandas, y útiles de cocina $34,000; adquisición de caballos $660.12; y conservación de material $1,500, que hacen un total de $97,192.67, se autoriza que sean aplicados al pago de las siguientes atenciones: del capítulo suministros generales en alquileres, terrenos, construcción de cuarteles, material científico, útiles de limpieza y medicinas de alistados $89,192.67; para material de guerra, teléfonos, telégrafos, etc. $3,000; y para satisfacer servicios de alumbrado eléctrico $5,000; por un total igual de $97,192 67 centavos.

En el artículo tercero del decreto se autoriza a la Secretaría de Defensa, División Central de la Policía Nacional, para que las obras y compras que tengan que realizar, se efectúen por administración, sin el requisito de subasta, en atención a la necesidad urgente de las mismas.

No se preocupe:

no le faltarán las mejores cremas del mundo tan buenas como las primeras:

CREMA DE CACAO
APRICOT BRANDY
CREMA DE MENTA
TRIPLE SEC
ANIS EXTRA y
GRANADINA

ARECHABALA

Exija siempre esta acreditada marca

M.E.C.D. 2016

DIARIO DE LA MARINA

(S. A.)
FUNDADO EN 1832.
(Dirigido hasta 1919 por D. Nicolás Rivero y Muñiz)
DIRECTOR: Dr. JOSE I. RIVERO — ADMINISTRADOR: D. CELSO GONZALEZ
Domicilio Social: PASEO DE MARTI, Número 551
Agente en N. York: Joshúa B. Powers, Ins. 220 East, 42nd. St. New York City.

Editado por la Cía. DIARIO DE LA MARINA. (S. A.), cuyo programa consiste «en la defensa de los intereses generales y permanentes de la Nación cubana de los especiales de la Colonia Española establecida en la misma y de la unión y armonía entre los diversos elementos que conviven en el país». Art. 1o. de los Estatutos.

TELEFONOS DEL DIARIO

Dirección	M-2856
Administración	M-7911
Suscripciones	M-7911
Quejas	M-7911
Clasificados	M-7915
Jefe Redacción	M-1287
Redacción	M-7913
Sports	M-7912
Ag. Guanabacoa	XO-1584

PRECIOS DE SUSCRIPCION (Y AVANCE)

	Territorio Nacional	Extranjero	Países Fuera del Convenio Postal
Año	$ 15.00	$ 17.00	$ 20.00
Semestre	8.20	9.00	11.00
Trimestre	4.35	5.00	6.00
Mes	1.50	— —	—
Dominical Año	—	5 00	7.00

EDITORIALES

Un problema sin resolver: el del tránsito

Hay una actualidad permanente, que agobia por lo desagradable: la de los accidentes del tránsito. Mucho se ha escrito sobre este tema de un vivo interés nacional, a fin de obtener que el peligro se reduzca, entre nosotros, a sus menores límites. Hasta ahora, sin embargo, distamos mucho de haber obtenido ese objetivo. Lo pone de manifiesto, en forma trágica, un suceso reciente. Nos referimos a la catástrofe de Unión de Reyes, en que perdieron la vida varios jóvenes y muchos más resultaron gravemente heridos. Se conocen de sobra los detalles para que tengamos que referirlos. Un camión se desplomó de un puente, el domingo último. En los primeros momentos toda la atención hubo de fijarse en las víctimas. Después, las actuaciones judiciales han empezado a arrojar luz sobre el doloroso percance. Se ha descubierto que el chofer de ese vehículo era un ebrio consuetudinario. Salta, pues, a la vista que ha habido culpa. Esta vez, como otras tantas, no se dirá que fué la fatalidad la causante de que se abrieran varias tumbas y se llenaran de heridos los hospitales y casas de socorro próximos al lugar del accidente. El driver en cuestión no debió ser nunca autorizado para guiar. Hubiera sido mucho mejor, no cabe duda, retirarle el permiso, apenas advertido que era un alcoholista. La responsabilidad de este hecho alcanza, por lo tanto, a los que transigieron con tamaña anomalía. Si hay alguna cosa inadmisible es que conduzca un auto una persona con el hábito de la embriaguez. Es un vicio que incapacita para la prestación de cualquier servicio público. Mucho más aún para manejar el timón, ya que ofrece doble riesgo: para los pasajeros y los transeúntes.

Las enormes dificultades con que hasta ahora se ha tropezado en nuestra República para obtener una regulación en el tránsito por calles y carreteras que ponga a cubierto a las gentes de los peligros del automovilismo, se derivan, con frecuencia, del incumplimiento de la ley. Lo evidencia el caso que nos ocupa, que podemos unir a la lista de otros muchos de origen semejante. Hay algo de lo que debemos convencernos todos: que sólo la pena reprime el delito. Existe delito, no cabe duda, en descuidar la conducción de los vehículos, en permitir que maneje un auto quien no está capacitado física y moralmente para esas funciones. No lo estaba, en ninguno de los órdenes, el chauffeur culpable del suceso de Unión de Reyes. ¿Por que, entonces, se le permitió que manejase un transporte lleno de muchachos? Ahora que se palpan las consecuencias de esa imprudencia más que temeraria, se reconoce, seguramente, la necesidad de evitar que se repita. Pero que esto no dure tan sólo lo que la emoción del drama. Debe quedar establecido, y para siempre, que el que abusa de la bebida no puede ser driver en Cuba. Desde luego que hay una preceptiva legal que lo consigna. Pero no basta que figure en un texto. Tiene que ser, además, una convicción del público. Al chofer beodo debe perseguírsele de oficio y con la cooperación del ciudadano.

El problema del tránsito lo han resuelto otros países. ¿De qué modo? Pues del único modo como se resuelven estos problemas: haciendo cumplir la ley sin distingos de ningún género. La observancia de las pragmáticas a tal respecto tiene que ser unánime y constante, lo que hará, en definitiva, que se cree una verdadera conciencia cívica que no transija con transgresiones ni tolerancias y coadyuve a la finalidad que todos debemos perseguir: la mayor garantía posible para la vida humana, que es la suprema expresión de la cultura de un pueblo.

La lucha por la Constituyente

A pocos días de la fecha oficial señalada para las elecciones de delegados a la Constituyente, los partidos políticos intensifican su labor de propaganda y proselitismo, y algunos, con duplicado esfuerzo, tratan de compensar el desgano y la inercia en que parecían sumidos. Nuestro pueblo se caracteriza por lo explosivo de sus reacciones. En pocos días se «embulla» para cualquier evento y con la misma facilidad se «desembulla». Hasta ahora había sus dudas y sus reservas sobre la Constituyente. A ello hay que achacar, sin duda, cierta indiferencia advertida en el pueblo, aun en aquella parte de él sectarizada políticamente. Hoy existe, por lo menos, un «mínimum» de credulidad. Todos convienen en que la Constituyente será el paso inmediato en nuestro proceso político. De ahí la reacción que se nota en el ambiente y que se traduce en una mayor actividad por parte de los candidatos, en un redoblado trajín dentro de los partidos y en una superior atención por parte del pueblo a los programas que se le ofrecen y a las personalidades que los avalan.

La lucha se ha desenvuelto hasta ahora dentro de irreprochables garantías. Ninguna razón hay para suponer que no continúe en el mismo plano. Todas las agrupaciones políticas han tenido las mismas oportunidades, no sólo para exponer sus ideologías respectivas, sino para enjuiciar con la mayor severidad al Gobierno, a sus figuras más destacadas y a los partidos que las respaldan. La libertad de pensamiento y de expresión, base de toda democracia verdadera y clima indispensable para toda consulta electoral, ha contado con absolutas seguridades en esta etapa preconstituyentista. La fuerza pública ha asistido a los mítines, manifestaciones, etc., no para coartar a los partícipes en ellos, sino para brindarles garantías. Esta es una realidad que la propia oposición reconoce. Si las esperanzas puestas en la Constituyente se frustrasen (que no lo creemos) ello no sería nunca por falta de libertades en la jornada preparatoria.

En consecuencia con esto, todos los factores que están interviniendo en este proceso deben de prestar su concurso para que la lucha constituyentista se desenvuelva con elevación, puesta más la vista en el interés nacional que en el interés particular de grupos y hombres. Lo que el día 15 se va a discutir por la vía de las urnas no es el derecho a obtener ciertas ventajas materiales, sino a ostentar la representación en una asamblea llamada a sentar las bases de nuestra futura organización jurídico-política. Partidos y candidatos van a esta lid, no a disputarse puestos, sino oportunidades de servicio y de honor. Un acta de delegado a la Constituyente no significa una ocasión de lucro, ni siquiera un jugoso cargo burocrático. La Asamblea tiene una misión precisa, para la cual ha sido convocada y que, si trabaja en firme, puede realizar en poco tiempo. No implicará, pues, ni un serio gravamen para el erario—que no está hoy para erogaciones extraordinarias—ni un apreciable beneficio para sus miembros. Lo más interesante de las elecciones anunciadas para el día 15 es que su relieve histórico está llamado a ser mucho mayor que la suma de intereses personales suscitados en torno a ellas.

Por esta razón la pugna no debe tener un carácter personalista. Son las ideas las que litigan, no los hombres. Lo que al pueblo le importa es que triunfe en la Constituyente un programa sensato, de verdadero progreso en todos los órdenes, pero sin extremismos, sin audacias, sin demagogia. La misma propaganda debe hacerse sobre la base de combatir las ideas del adversario y no de denostar estérilmente a las personas. Si este precepto de elemental urbanidad política se guarda, la Constituyente será un juego limpio, en el que saldrán vencedores los principios, no las ambiciones de individuos o grupos.

No hay que olvidar que, aparte de afiliados a los partidos, hay una gran masa neutra que sigue con interés el proceso constituyentista y que emitirá libremente su voto por aquellos partidos y aquellos hombres cuyos programas y conducta les ofrecen mayores garantías para el futuro. La mejor manera de ganarse a ese electorado—que es el que decide en unos comicios de esta naturaleza—es proceder con desinterés y corrección, sin actitudes agresivas ni radicalismos funestos, dando a la Constituyente todo el valor histórico y toda la intrínseca solemnidad que tiene.

La nueva Addis Abeba italiana

Las primeras grandes obras de la ciudad italiana se inaugurarán en la fiesta del rito anual, el día 28 de octubre. Estas obras se han emprendido apenas hace seis meses y se han proseguido incluso cuando la estación parecía ser menos propicia. El Ayuntamiento de Addis Abeba ha publicado los siguientes resultados de las obras públicas realizadas en la capital durante el año XVIII, de acuerdo con el plan de ordenación urbana: calle número 41 en el barrio industrial, con obras de alcantarillado, por importe de 3.700.000 liras; calle en el barrio comercial, por importe de 900.000 liras; otra calle en el barrio comercial, por importe de liras 600.000; primer trozo de la calle Dimma-Dessié, por importe de 1.400.000 liras; segundo trozo de la misma calle, por importe de cinco millones de liras; primer trozo de la calle imperial, con un importe de 2.200.000 libras; calle de la zona de la municipalidad, por importe de 1.200.000 liras; calle de los silos, por importe de 800.000 liras; calle e. c. (trozo residencial), por importe de liras 1.700.000. A continuación figuran—según dice la agencia Centraleuropea—la relación de las obras de edificación, que son las siguientes: nuevo domicilio de la G. I. L., con un presupuesto de liras 1.700.000; escuela en la vía Mussolini, 4 millones; mercado indígena, 1.100.000 liras; domicilio de la I. N. F. A. I. L., tres millones de liras; palacio Aprá, un millón de liras; palacete Sirti, 700.000 liras; domicilio de la sociedad Gondrand, cuatro millones de liras; domicilio de Alfa Romeo, 2.500.000 liras; domicilio de la Administración colonial, 3 millones de liras; domicilio de la Sociedad colonial siderúrgica, 300.000 liras; domicilio de la sociedad Feltrinelli, 2.400.000 liras. Como se ve por los respectivos presupuestos se trata de obras imponentes. En total son 23 que importan 44.800.000 liras.

En las obras de la «E. 42» trabajan obreros de toda Italia.

El Duce ha dispuesto que en las obras de la Exposición de Roma de 1942 sean empleados obreros de todas las provincias del Reino de manera que cada provincia pueda gozar el orgullo de participar en la construcción de la grandiosa Olimpíada de la civilización a través de sus propios trabajadores. Desde el día 15 de agosto, fecha en que fueron iniciados los trabajos, han alternado en ellos 19.291 obreros procedentes de 45 provincias que una vez hayan trabajado cierto tiempo regresarán a sus provincias de origen para ser substituídos en los nuevos trabajos por obreros de provincias aún no representadas. Actualmente —dice la Agencia Centraleuropa— están ocupados en las obras de la «E. 42» más de 20.000 obreros, contando los empleados en la realización de obras estrechamente ligadas a la «E. 42» como los trabajos para la nueva estación ferroviaria, estación metropolitana, aeropuerto y, en fin, instalación de servicios públicos y obras de acceso.

Distinción a un sabio alemán.

La Sociedad de Medicina y Ciencias Naturales de Jena ha conferido al profesor Kikuth de Elberfeld la medalla del mérito por sus grandes descubrimientos en la lucha contra la malaria. En efecto, el profesor Kikuth, nombrado últimamente también miembro honorario del Instituto belga de Medicina tropical de Amberes, es el inventor de la Atebrina y de la Plasmoquina, conocidos en todo el mundo como los remedios sintéticos más eficaces contra la fiebre malaria.

Epistolario de OTEYZA

Sra. Hester G. Huntington,
Nueva York.

Muy señora mía:

Pues que pertenece usted a la mejor sociedad neoyorkina y es lo bastante acaudalada para disponer de siete mil quinientos dólares, ha producido extrañeza el hecho de que depositase dicha suma, como fianza para que fuese puesto en libertad provisional el camarada Earl Browder, secretario del partido comunista, procesado por sus actividades políticas, que no van, ciertamente, a favor de las clases capitalista y aristocrática.

Tal extrañeza motivó no sólo que la noticia se publicara, sino también que comentada haya sido con prolijidad. Con prolijidad tanta, que tres hipótesis nada menos se han lanzado, tratando de explicar la acción de usted. Pero ocurre que, para mí, ninguna de esas tres hipótesis resulta aceptable, según a explicarle voy.

De una de ellas, no quiero ocuparme, más que diciendo que la rechazo de plano. Se refiere a los sentimientos que V., como mujer, pueda albergar hacia el secretario del partido comunista, como hombre. Yo no me ocupo de sentimientos semejantes, y censuro a quienes de ellos se ocupan.

Rechazada así la hipótesis número uno, paso a la número dos, que consiste en suponer a usted perteneciente al conjunto de ciertos liberales y demócratas, respecto a los cuales ha dicho su compatriota, el escritor Francis Adams que «no hay medio de hacerles ver que el partido comunista es el peor enemigo que tienen en el mundo la libertad y la democracia».

Esto fuera, señora Huntington, colocar a usted en la categoría de ciertos seudorrepublicanos compatriotas míos, que si no eran tontos, los tontos se hicieron. ¡Y bien cara que han pagado su real o supuesta tontería! Pero a lo que estamos... Rechazo también la hipótesis número dos, para no suponer a usted tonta en modo alguno.

Y si la hipótesis número tres admitiere, supondría a usted tonta en el peor de los modos. Como lo fué una dama española—q. e. p. d.—al igual que usted rica y aristócrata. Eramos amigos ella y yo, y yo hube de reprocharle alguna vez que emplease su influencia y su dinero en proteger a los rojos, a lo que ella me contestó: «Con esto me hago **un seguro de vida**, por si los rojos llegan a dominar». Llegaron a dominar los rojos, y ¡ay!, mi amiga resultó de las asesinadas en Madrid.

Rechazadas por mí, pues, las tres hipótesis que, para explicar lo que usted ha hecho, lanzaron los comentaristas, me he forjado una hipótesis cuarta. Y creyendo que es la verdadera—¿cómo no creerla así yo siendo mía?—, en ella me fundo al objeto de enviar a usted mi felicitación.

Usted es nazista. Y claro que siendo nazista, desde que se firmó el pacto entre Hitler y Stalin, tenía que sentirse usted obligada a dar ayuda a los comunistas. Se le ha presentado la ocasión, disponiendo de los siete mil quinientos dólares que se exigían como fianza para libertar provisionalmente al camarada ése, y lo ha hecho. Sin que ello resulte nada extraño, sino muy lógico.

Y muy plausible también. Felicito a usted, por tanto, con toda sinceridad. Ofreciéndome suyo atento s. s. q. s. p. b.

Luis DE OTEYZA

La Habana, 26 de Octubre de 1939.

CUANDO TU VUELVAS...

Cuando tú vuelvas
ya habrá crecido
la enredadera,
la palma airosa, el clavel en flor.

Cuando tú vuelvas,
los capullitos
de la gardenia
se habrán bañado en oro de sol.

Cuando tú vuelvas
ya habrán rimado
las campanelas
alegremente nueva canción.

Cuando tú vuelvas,
el cáliz rosa
de las adelfas
ya habrá vertido su extraño olor.

Cuando tú vuelvas
ya habrán brotado
flores más bellas
en cada tallo del girasol.

Cuando tú vuelvas...
¡saldrá del pecho para adorarte
mi corazón!

Carmen JAUME Y GARCIA

FECHAS Y ANIVERSARIOS

OCTUBRE 26

—La fecha del 26 de octubre de 1642 tuvo especial significación en la vida de don Guillén de Lampart, célebre personaje que tuvo ensueños de proclamarse Virrey de la Nueva España, levantarse con el reino y titularse soberano independiente. En la fecha indicada, 26 de octubre de 1642, fué denunciado al Santo Oficio y encarcelado, y cuando llevaba ocho años preso logró fugarse, el 26 de diciembre de 1650, pero aprehendido de nuevo a las pocas horas fué reenjuiciado y después de un aparatoso Auto de Fe fué condenado a muerte y ejecutado en la hoguera, en la plaza del Quemadero de la capital mexicana.

—En 1918 se firmó la independencia de Checoeslovaquia. Pero como un caso excepcional en la historia de las naciones, dicha independencia no fué firmada en Praga como podría suponerse. Fué firmada en el histórico edificio del Independence Hall de Filadelfia, cuna de la independencia americana.

—En 1884, Luis Pasteur terminó sus trabajos relativos al descubrimiento del suero antirrábico.

EN RUSIA

por Roseñada

STALIN: Ya lo sabe, el primero que hable mal aquí del «Imperialismo», me avisa para incluirlo en la próxima purga.

VUILLEMIN SE HIZO CELEBRE POR SUS VUELOS EN EL SAHARA

El jefe de las fuerzas aéreas francesas tuvo una actuación destacada en Africa. Semblanza que revela su carácter. Relato de una testigo.

Por Madeline Chaillaux

(La autora de este artículo es la más conocida de las aviadoras francesas. Ha volado con el general Vuillemin y le ha hecho numerosas entrevistas desde que le conoció en 1933)

PARIS, Octubre de 1939. Conocí al general Joseph Vuillemin en Marruecos, en 1933. Desempeñaba entonces la jefatura de toda la aviación francesa en esa zona, con el grado de coronel. Vivía en Rabat, capital de Marruecos francés, en una casa pequeña pero cómoda, en compañía de su esposa y sus dos niños.

Yo hubiera conocido sólo superficialmente a la familia Vuillemin si no hubiera sido por que me estrellé en el avión en que volaba del Africa del Norte a Marrakech. Me encontraba en el hotel, con dos costillas fracturadas, cuando recibí un llamado telefónico de la señora de Vuillemin, invitándose a ir a Rabat y aceptar sus cuidados. Permanecí en casa del coronel por espacio de cerca de un mes, viéndole a menudo, porque es hombre muy amante de su familia y en cuanto terminan sus labores diarias le agrada regresar inmediatamente a su hogar y jugar con sus pequeños.

EL JEFE DE LAS FUERZAS AEREAS FRANCESAS: El general Joseph Vuillemin es un gran apasionado del desierto, a cuyo borde vive en tiempos de paz, en una pequeña casa construída en Rabat. En la actualidad tiene a su mando las escuadrillas que combaten contra los alemanes en el frente occidental.

Es difícil hacerle hablar de las hazañas que le han dado fama. A las preguntas que se le formulan se limita a responder diciendo: Ha sido cuestión de suerte, nada más.

Vuillemin es un hombre de talla mediana, complexión robusta y manos y brazos que denotan gran poder físico. Nació en Burdeos de familia humilde, concurriendo al llegar a la edad reglamentaria a la escuela de suboficiales y llegando luego a ser oficial de artillería. Ya en aquellos tiempos denotaba gran interés por la aviación, a cuyo aprendizaje se dedicó. Desde entonces ha pertenecido a esa arma de las fuerzas francesas.

Al estallar la Gran Guerra en 1914 recibió orden la aviación de colaborar en la observación de tiro con artillería. En 1917 se inició el bombardeo en grandes escuadrillas. Vuillemin fué uno de los «ases» que guiaron los aparatos franceses a bombardear los objetivos enemigos. En esos días la navegación aérea resultaba difícil, debido a no haberse adoptado aun en los aeroplanos el compás y la radio, y los aparatos eran bastante inseguros a causa de las frecuentes fallas de los motores. Y, a mayor abundamiento, los aviones de bombardeo eran atacados constantemente por los cazas alemanes.

Actuación de Viullemin

Vuillemin era invariablemente el primero en partir y el último en aterrizar. A raíz del extremo cuidado que dispensaba a su subordinados se le dió el mote de «Angel de la Guarda». Muchas veces, mientras los hombres de la escuadrilla a su mando se encontraban descansando Vuillemin levantaba el vuelo, con su avión cargado de bombas, y regresaba horas más tarde para encabezar su escuadrilla sin decir una palabra de lo que ya había hecho él por anticipado.

Al terminar la guerra Vuillemin tenía el grado de comandante (mayor), y estaba reconocido como el primer «as» del servicio de bombardeo. Su primer mando después del armisticio fué el de una escuadrilla de bombardeo con asiento en Metz. Fué este el período en que se desarrollaron los primeros vuelos a larga distancia. El comandante Vuillemin efectuó la primera conexión aérea entre Argelia y Gao, atravesando el Sahara. Fué este vuelo un éxito rotundo, pero para Vuillemin fué algo más: fué una revelación. El desierto y el aviador del desierto se habían encontrado.

En 1924 preparó un segundo vuelo sobre el Sahara, en compañía del comandante Dagnaux que había sido su lugarteniente y ametrallador. Dagnaux, también uno de los grandes héroes de la guerra, había perdido una pierna a consecuencia de las heridas recibidas, y retornó luego, provisto de una extremidad artificial, al servicio, donde permaneció hasta el fin de las hostilidades. Cuando estaban seleccionando el equipo que debían llevar en el vuelo a través del desierto Vuillemin dijo a Dagnaux: Sería conveniente que llevaras una pierna de repuesto. Imagínate que tengamos un accidente y se te rompa la que tienes. Buen lío sería ese...

El avión se estrelló en el Sudán francés. Vuillemin relató lo ocurrido:

—El avión se hizo tortilla. Nosotros nos encontramos debajo de él. Yo resulté con el cráneo y las extremidades fracturadas. Vinieron unos negros de un aldea vecina y trataron de levantar los restos del aparato y socorrernos, pero, viendo que el avión pesaba demasiado, lo dejaron caer otra vez encima de nosotros. Cuando recobré el sentido estaba en un hospital, donde estuve en cama por espacio de tres días. Al cuarto, empero, empecé a mejorar. Dagnaux no se hizo nada, pero su pierna de palo resultó hecha astillas. Gracias a mi consejo tuvo a mano la de repuesto. Más tarde me casé, y el siguiente viaje que hice sobre el Sahara fué en compañía de mi esposa y de mi hijito, por pura diversión.

Viaje increíble

El relato de ese viaje parece increíble. En un pequeño avión con motor de 40 caballos, construido para viajes cortos y adiestramiento, con dos asientos en carlinga abierta, Vuillemin voló con su esposa, que llevaba al niño en la falda, desde Argelia hasta Gao, o sea una distancia de más de 3.300 kilómetros. Su velocidad no fué mucho mayor que la del poderoso automóvil de Cuadron, mecánico del aeroplano, que les siguió a través del desierto. Día tras día Vuillemin se encontraba con Cuadron en el campamento establecido por éste. Mme. Vuillemin aprovechaba la oportunidad para calentar la leche del bebé y dar un breve paseo a pie para desentumecer los músculos. De ese viaje incómodo ambos esposos hablan todavía con emoción, recordando las hermosas noches del desierto, las estrellas, el silencio, los nómadas que de vez en cuando les invitaban a comer con ellos una oveja asada.

Vuillemin, sin duda, es ante todo un militar y una aviador, pero en el fondo de su alma es un nómada del Sahara. Bajo su mando estuvo toda la aviación del desierto durante cuatro años antes de que le ascendieran y le encargaran el mando de las fuerzas aéreas de Marruecos. Llegada esa oportunidad pudo, de verdad, satisfacer su pasión por el desierto. Hizo el revelamiento aerofotogramétrico del Sahara e hizo colocar postes indicadores de madera a lo largo de los dos senderos principales que unen Argelia a Hoggar y al Sudán. Durante meses enteros encabezó los vuelos de su escuadrilla. En tiempo claro los vuelos fotográficos se efectuaban a 6,000 metros de altura.

—No puedo comprender —nos decía Vuillemin— cómo hay gentes que se pierden en el desierto. Si todo él fuera llano, yo lo comprendería; pero hay cadenas de montañas de conformación completamente distinta y de color y formas contrastantes. No hay más que observar con cuidado. La maoyoría de los aviadores que cruzan el Sahara por espíritu de aventura no han estudiado previamente el terreno.

El año pasado el general Vuillemin hizo una visita oficial a Alemania en su calidad de jefe de las fuerzas aéreas de Francia. Berlín le recibió con grandes manifestaciones de simpatía. Los alemanes le mostraron sus mejores máquinas y sus fábricas más modernas. Le enseñaron la fábrica Heinkel, donde los obreros tienen a su disposición baños turcos, una piscina de natación, rayos ultravioletas y gabinetes médicos y dentales gratuitos. En este establecimiento se fabrican seis aviones de bombardeo cada tres horas. Vuillemin regresó altamente impresionado por lo que había visto, y pensativo. Sabía que la aviación francesa necesitaría tiempo para ponerse a la par de la alemana. Ahora está de nuevo en campaña, y la pequeña casita del desierto de Sahara está desocupada.

RUINAS DE LA EPOCA DEL EMPERADOR ADRIANO, DESCUBIERTAS CERCA DE VIENA

Las excavaciones emprendidas por orden de Hitler en la antigua ciudad romada de Carnuntum, cerca de Viena, se hallan muy avanzadas y han dado hasta ahora importantes resultados. Una vez descubiertas las primeras grandes edificaciones construídas por los romanos, se ha encontrado a una profundidad de cerca de tres metros una vasta zona de ruinas de la época del emperador Adriano. A través de un laberinto de canales, los operarios han llegado a una muralla de 156 metros de largo y de unos 70 centímetros de ancho, que se extiende de norte a sur. Se supone—escribe la agencia Centraleuropa—que ésta formaba parte de una importante construcción del siglo II, o sea de la época en que Carnuntum fué elevada a capital de la Pannonia superior. Los arqueólogos alemanes, a base de las excavaciones verificadas hasta ahora, tienen la certeza de encontrarse en presencia de importantes plantas urbanas de los siglos II y IV y de que las próximas excavaciones serán coronadas por el éxito más completo.

A TRAVES DE LA VIDA

IBERO-AMERICANO

El marido y la mujer llegan de visita a casa de unos amigos, donde están reunidas con el mismo objeto varias personas. La conversación ha girado sobre el calor, la moratoria y la Constituyente, sin olvidar la nota palpitante y trágica, que acaban de dar los envidiables automóviles. Aparece el matrimonio y se prodigan saludos, cumplimientos y las naturales indagaciones de: «¿Qué hay, chica?»

El marido (abordando un nuevo asunto).—Señores, a la verdad que nunca me he sentido como ahora, tan ligado al pasado, tan esclavo a la solidaridad de la raza latina.

La mujer.—¡Ah, sí! ¡Cuántas cosas bonitas! (Como recordando). «Debemos conservar las modas, los usos, los vestidos de nuestros abuelos, bisabuelos y tatarabuelos»... A mí que me gustan tanto aquellos trajes con «malacoff». La velada fué deliciosa y todos creíamos estar viviendo en 1830.

El señor de la casa.—¿Se refieren ustedes a la nueva corriente que se inicia en favor de los iberoamericanos? Será una poderosa e incontrastable fuerza.

El marido.—¡Que debemos ayudar con toda nuestra alma! Tenemos que conservar el pensamiento que heredamos, el sentimiento que nos trasmitieron nuestros antepasados y la lengua que hablaron los primeros maestros. (Inspirado). «De lo contrario, ni sabremos pensar ni querer ni expresarnos. No es lo mismo decir las cosas en el sonoro castellano a tener que pronunciarlas en alemán o en inglés».

La mujer.—¡No me hablen ustedes! ¡Con esas lenguas tan enrevesadas! No hay idioma más fácil ni más bonito que el castellano.

La señora de la casa.—Sin embargo, hay muchos libros muy bien escritos en esos idiomas...

La mujer.—¡Pero hay más en español! Vea cualquier librería...

La señora de la casa (distraída). ¿Conque dicen ustedes que hay conspiración?

El marido.—¿Conspiración? ¡Nada de eso! Diga usted más bien una «manifestación» o movimiento universal! (Entusiasmado). La unión de los elementos iberoamericanos hará temblar a las naciones sanguinedizas que sin derecho alguno se han engrandecido. Ya verá usted qué triunfo el nuestro y a dónde nos gará la raza.

Varias visitas.—¡Bien, muy bien! Se conoce que es usted un verdadero ibero, un noble descendiente de aquellos godos famosos...

El marido (como quien hace memoria).—¡Sí! «¡Estas tendencias, estas inclinaciones sagradas de la raza, confirmadas por la Historia, los títulos más legítimos con que cuentan los pueblos hispanoamericanos para volver a la grandeza de pasados tiempos!...»

La señora (que ha bostezado varias veces).—Muy bien; es usted un verdadero apóstol. (Interrumpiendo para dirigirse a **La mujer**).—¿Y a dónde van ustedes este invierno? ¿A París? ¿A Marianao? o ¿a Londres?

La mujer.—No; este año tenemos que ir al extranjero para poder dar un buen colegio a los tres varones. ¿Sabe usted? Aquí no se puede educar bien los muchachos. ¿Qué se aprende? No hay religión ni nada.

El marido.—Sí. Para conseguir algo de valor es preciso ir a buscarlo a un lugar serio y respetable. Al mismo tiempo que sea donde se estudie de veras y se hagan verdaderos hombres de ciencia y de provecho.

El señor.—Tiene usted mucha razón. ¿Por supuesto que usted enviará a sus hijos en un gran colegio de España?

El ímarido (escandalizado).—¡Yo! ¡Ni por pienso! Los voy a llevar a los Estados Unidos!

Héctor DE SAAVEDRA

Los submarinos alemanes presentan un grave problema a los aliados

Los que afirmaban que había desaparecido la amenaza submarina han quedado en situación airada.—Los nuevos sumergibles han demostrado ser un arma de gran eficacia.

Por el Coronel Frederick Palmer, destacado crítico militar norteamericano

(Especial para el DIARIO DE LA MARINA)

NUEVA YORK, octubre de 1939.—Mientras los estados mayores, que desean mantener el equilibrio de todas las armas para lograr toda la homogeneidad posible, esperan que se produzca la prueba suprema del arma aérea (que en las incursiones hechas a las bases navales tanto alemanas como inglesas ha demostrado sus temibles cualidades) los «expertos» que habían estado repitiendo que el submarino era ya cosa del pasado y que las armas defensivas le habían condenado a la inacción han quedado en situación ridícula frente al hundimiento del acorazado «Royal Oak» en el mismo puerto militar de Rosyth. Los aliados han recibido así un rudo recordatorio de que el triunfo de sus armas depende de su capacidad de mantener el tráfico marítimo.

La eficacia del submarino ha quedado demostrada no sólo por el torpedeamiento del portaviones «Courageous» y del acorazado «Royal Oak» y las averías infligidas al acorazado «Hood» y al crucero de batalla «Repulse», además del hundimiento de docenas de buques mercantes, sino por la constante amenaza que representan.

Los dos buques de pasajeros más grandes del mundo—el «Queen Mary» y el «Normandie»—no pueden moverse de sus muelles en Nueva York. Los buques mercantes que cruzan el Atlántico son pocos y navegan con poca frecuencia. La correspondencia de Europa tarda muchísimo en llegar. En todas las rutas marítimas que conducen a Inglaterra y Francia se cierne la amenaza del submarino en espera del mercante y su escolta.

Buques disfrazados para escapar al lente de los periscopios esperan días enteros para formar convoy, o tienen que arriesgarse a atravesar el mar en perpetua zozobra. Todos los puertos están a oscuras durante la noche. Pasajeros y tripulantes se colocan los salvavidas tan pronto las naves entran a la zona de peligro.

El célebre hidrófono

¿En qué ha quedado el famoso aparato hidrofónico que se debía iba a terminar con los submarinos al denotar inmediatamente su presencia? El propósito que perseguía dicho dispositivo era rceoger las ondas sonoras producidas debajo del agua por el motor y las hélices de los sumergibles, acusando así su presencia. Luego los destroyers se lanzarían en persecución del submarino, atacándole con bombas de profundidad. Empero, de muy poco sirve el hidrófono a menos que indique la presencia del submarino dentro de un radio de tres o cuatro millas del destroyer. Desde los días de la última Gran Guerra los técnicos navales más destacados han estado estudiando el problema. Antes de estallar el conflicto actual los ingleses insistían en afirmar que poseían un hidrófono «infalible». Es posible que esta afirmación haya tenido por objeto desmoralizar a todo posible enemigo y hacerle desistir del propósito de construir sumergibles. Si así ha sido, es evidente que los alemanes no han caído en la trampa.

Es también evidente que el almirantazgo británico desconoce las cualidades de las naves submarinas alemanas, y que recibiría con los brazos abiertos a quien pudiera proporcionarle los informes del caso.

A juzgar por la escasa información disponible en estos momentos, Alemania ha seguido su tradicional práctica de construír sus submarinos en series idénticas, de modo que puedan obtenerse piezas sueltas en cantidad y armarse los buques con rapidez, siguiendo el mismo procedimiento que se emplea en las fábricas norteamericanas de automóviles. En tiempos normales la construcción de un sumergible exige un año o más; pero aplicando este sistema, y con la mano de obra altamente disciplinada que posee Alemania, es probable que esté construyendo submarinos en seis meses.

Naves modernas

El Reich no tiene ningún submarino anticuado en guerra. Habiendo debido empezar su programa de construcciones sin ninguno, los que tiene ahora constituyen la última palabra de la técnica. Y no deja de ser altamente significante que el hitlerismo, que se decía tan perfeccionado, no haya podido progresar en idéntica forma. Entre los adelantos que denotan los actuales sumergibles germanos figuran sus motores perfeccionados, su mayor velocidad, su mayor facilidad de maniobra, y dos factores de suma importancia: uno de ellos es la propulsión eléctrica de los torpedos, que da por resultado que éstos no dejen estela en el agua, como antes, de modo que ya los buques que van a ser blanco de ellos no los ven venir y no pueden esquivarlos; el otro, que es el adelanto más importante, es el timón giroscópico del torpedo.

Anteriormente, el submarino, antes de lanzar el torpedo, tenía que apuntar con su propa el blanco, del mismo modo que se apunta un cañón. Esto exigía tiempo, y permitía a veces que escapara el buque-blanco. Ahora, en cambio, el submarino puede lanzar sus torpedos sin abandonar el rumbo que lleva, aunque éste sea en ángulo muy pronunciado con el rumbo del otro buque. Antes de lanzar el torpedo se regula el timón giroscópico, y lanzado el proyectil el timón hace virar al torpedo y lo lleva directamente en dirección al blanco.

¿Nuevo explosivo?

Es posible también que los alemanes hayan inventado un nuevo explosivo de potencia desconocida para los torpedos, que explicaría el terrible efecto del impacto en el acorazado inglés «Royal Oak», aunque es seguro que en esa oportunidad se lanzaron más de un torpedo.

Los submarinos llevan de cuatro a doce torpedos (según su tamaño). Al entrar en acción contra un acorazado lanza los que están en los tubos—uno, dos, tres cuatro—en contados segundos. Si estos hacen su impacto muy cerca uno de otro, el efecto de ellos es formidable y suficiente para enviar a pique a una nave acorazada del tamaño del «Royal Oak» y más grande de aún. Sin embargo, hay que tener en cuenta que los acorazados construídos con posterioridad al «Royal Oak», que fué botado en 1914 y modernizado hace poco, son mucho menos vulnerables.

La bomba de profundidad que lanzan los destroyers y cazasubmarinos no produce casi ningún efecto si se batalla a cincuenta pies arriba del submarino, porque la fuerza de la explosión es hacia arriba; pero si estalla a cincuenta pies de distancia hacia un lado, las consecuencias pueden ser peligrosísimas y hasta fatales para la nave. Y si estalla debajo del casco, el submarino volaría por los aires hecho pedazos.

En este respecto cabe señalar que sólo puede darse crédito a las declaraciones de los beligerantes de que han hundido a tantos o cuantos submarinos cuando han tomado prisioneros o cuando un rastreador ha encontrado efectivamente el casco hundido.

UN NUEVO AMORTIGUADOR DE RUIDOS PARA AUTOMOVILES

La prensa de Estocolmo se ha ocupado estos días de un invento sensacional, realizado por un joven ingeniero. Como coronación de los trabajos de investigación seguidos por espacio de muchos años, el ingeniero Oscar Hansson, de Halland, ha encontrado una fórmula matemática para el gas de escape de los automóviles y que, traducida en un dispositivo mecánico, reduce sensiblemente los ruidos del escape al propio tiempo que aumenta la potencia efectiva de la máquina. El invento ha sido probado durante muchos meses en un motor Diesel, de 500 caballos, y se asegura que los resultados han sido sorprendentes.—(Centraleuropa).

M.E.C.D. 2016

EN SU NUEVO DEPARTAMENTO DE ROPA INTERIOR PARA SEÑORAS

Sánchez y Arana presenta

LAS MAS TENTADORAS CREACIONES DE LENCERIA A PRECIOS... MAS TENTADORES AUN!

Pijamas de dormir y de casa, camisas de noche, refajos, batas todo lo que la moda crea, lo encontrará usted en este Departamento.

Ilustramos aquí tres modelos sencillos y elegantes—características de la moderna ropa íntima —en satín, y satín combinado con encajes y cintas Además de estos estilos, tenemos otros muchos modelos así como también batas y pijamas de casa, pantalones, etc

Visítenos y examine usted misma todas estas novedades que ahora le ofrecemos

Sánchez y Arana

AMISTAD 304 entre San Rafael y San José Tels A 7737 y A 0481

Refajo de satín y encajes. Forma muy nueva $3.50

Pijama de dormir en satín adornada con encajes y cintas. $3.50

Bonita camisa de dormir, estilo Imperio, con encajes y cintas pasadas. $3.50

CRONICA HABANERA

CUMPLEAÑOS

Hoy celebra su cumpleaños Babette Stevens, figurita de dulce e inspiradora belleza, que frecuenta nuestros salones.

La señorita Stevens se encuentra actualmente con sus padres en Nueva York, de donde regresará el mes próximo.

SANTOS DE HOY.—Señala para hoy el almanaque la festividad de San Evaristo.

Saludaremos con tal motivo a un grupo de caballeros que están de días:

En primer término el doctor Evaristo Lamar y Gálvez, conocido abogado y notario de esta capital.

Evaristo Taboada, acreditado corredor de la Bolsa.

Evaristo Pajares, Evaristo Arrinda, Evaristo Bernal y Evaristo García, éste último estimado amigo.

Por último, el R. P. Evaristo Ullastres, de los Escolapios de San Rafael.

NOTA DE DUELO. — El Agregado Comercial de Chile, señor Camilo Riccio y su esposa Ana Alonso, han recibido ayer la noticia del fallecimiento de su señora madre, Doña Pierina Fassati de Riccio, acaecido en la ciudad de Santiago de Chile.

Con este motivo los señores de Riccio han suspendido la comida que tenían dispuesta para el lunes próximo.

Reciban nuestro pésame, sentidísimo.

BODAS DE HIERRO. — Cumplen hoy seis años de casados muy felices y muy contentos el doctor Frank Fernández Espinosa, joven y estimado letrado y su bella y encantadora esposa Nenita Herrera.

Con tan grato motivo—Bodas de Hierro—muy felicitados se han de ver los señores Fernández Espinosa por sus numerosas amistades de la sociedad habanera.

Llegue hasta ellos nuestra felicitación.

MINA DE WALSH.—Continúa recluída en sus habitaciones bajo molesto y fuerte ataque gripal, la distinguida dama Mina Pérez Chaumont viuda de Walsh, figura de las más populares y queridas de nuestra sociedad.

Aunque la señora viuda de Walsh ha experimentado una ligera mejoría, los médicos le tienen prohibidas visitas.

Tenga un pronto restablecimiento.

LA SEÑORA DE ARGUELLES.—Desde hace días guarda cama en su residencia del Vedado la joven y bella dama Cachita Fernández de Argüelles.

Sufre una molesta dolencia de la que es atendida por los doctores Cuervo Rubio, Aixalá y Govea.

Le deseamos un pronto restablecimiento.

GENEROSO DONATIVO.—La Primera Dama de la República, la bondadosa y siempre gentil dama Leonor Montes de Laredo Bru, ha donado al Departamento de Radium del Hospital Mercedes un ascensor, el que ha pagado de su peculio particular.

Hermoso y bello gesto de la señora de Laredo Bru digno de celebración.

NACIMIENTO.—El doctor Julio Morales Robelin y su joven y encantadora esposa Clara Gamboa besan complacidísimos una linda niña fruto primero de su feliz unión.

En la Clínica de Reyes dió a luz la señora de Morales Robelin bajo los solícitos cuidados del doctor Ernesto R. de Aragón.

Reciban nuestra felicitación los afortunados papás y los abuelos de la recién nacida, el coronel Julio Morales Broderman y su esposa Chela Robelin y el señor Fausto Gamboa y señora Carmen Meruelo.

Enhorabuena.

PARTY DE HALLOWE-EN.—Un grupo de muchachas y jóvenes de nuestra mejor sociedad viene organizando un party de Hallowe-en para el sábado próximo.

Se celebrará en la finca del joven Luis Núñez en las cercanías de la Coronela.

Resultará animadísimo.

SABINA ECHEGUREN DE PARDIAS.—Mañana, viernes, celebrará su santo la señora Sabina Echeguren de Pardias, bella esposa del estimado amigo señor Bernardo Pardias, Presidente de Honor del Casino Español de la Habana.

Tenemos encargo de la gentilísima dama hacer saber a sus amistades que no recibirá.

Llegue hasta ella nuestra felicitación, por anticipado.

COMPROMISO AMOROSO. — Un simpático compromiso amoroso quedó formalizado en la tarde de ayer.

Nos referimos al de la gentil y muy graciosa señorita Rosario Ampudia y Rodríguez que fué pedida en matrimonio para el estimado joven Joaquín Gómez Tovar.

Los padres del novio, señor José Gómez Muñoz y Carmen Tovar formularon la petición a los padres de la novia, los esposos Tomás Ampudia y Aurora Rodríguez.

Felicidades.

...O CIENTIFICO DE LA ...CIEDAD DE PEDIATRIA EN MATANZAS, EL DIA 28

...s informa el Secretario de la ...edad Cubana de Pediatría, doc... Serafín Falcón, institución que ...ide el culto Profesor Clemente ...lón, que la Jornada Pediátrica ...e efectuará en la ciudad de Ma...zas tendrá efecto los días 28 y 29 ...orriente mes de octubre, confor... el siguiente programa:

...15 a.m.—Salida de Casa Blanca ...l Ferrocarril de Hershey, (Tomar ...ancha en el Muelle de Caballe... 9:15.—Llegada a Matanzas ...—Recepción por el Colegio Mé... de Matanzas en el Instituto ...icial. 10:00 a.m.—Comienzo de ...sión Clínica, que durará hasta ...p.m. 1 a 3 p.m.—Almuerzo, (li... 3 a 7 p.m.—Segunda Sesión ...ínica. 5 a 7 p.m.—Recibo en «Ma...zas Tennis Club» para las espo... de los visitantes. 7 a 10.—Comida ...s. 10 p.m.—Baile en la Sociedad ...s (sin etiqueta).

Domingo 29

...11 a.m.—Sesión Práctica y ex...n de películas. 11 a.m. a 1 p ...sita a las Cuevas de Bellamar ...—Almuerzo ofrecido por los ...os de Matanzas a los visitan... en Monserrate. 3.15 p.m.—Retor... a la Habana.

PROPIA PARA REGALO

SE VENDE

Para matrimonio, preciosa casa recién fabricada, amplia, lujosamente decorada, confortable, construcción de primera para el gusto más exigente, lugar inmejorable, a la sombra; está habitada por sus dueños. Para verla, después de las 3 p. m. Calle 10, número 66, entre 9 y 11, La Sierra.

RECITAL DE VIOLIN Y PIANO EN EL CIRCULO DE BELLAS ARTES

Esta noche, a las nueve, tendrá efecto en el Círculo de Bellas Artes un recital de violín y piano ofrecido por los Maestros Alexandre Prilutchi y Jascha Fischermann, miembros de la Sección de Música, a los socios del Círculo. El interesante programa combinado para esta fiesta de arte es el siguiente.

Primera parte

1, La Folia, Corelli-Krisler; 2, Concerto en Re menor, Allegro Moderato, Romance, Finale a la Zingara, Mieniamski; 3, Riondo Capriccioso, Saint Saens.

Segunda parte

4, Preludium y Allegre, Pugnani-Krisler; 5, Danza española, Granados-Krisler; 6, Sierra Morena, Monasterio; 7, Scherzo y Tatantella, Mieniamski.

Violín: Alexandre Prilutchi.
Piano: Jascha Fischermann.

KOTEX

tiene extremidades aplanadas—protege sin formar bulto—sin que se note.

★ Kotex evita accidentes gracias a su Capa Central Patentada.

★ Kotex no irrita porque los lados están acojinados de suavísimo algodón.

En Tres Tamaños

REGULAR—JUNIOR—SUPER

HOY EL JUICIO CONTRA ROSTER ALSINA, MATADOR DE M. HERNANDEZ LARRONDO

Formulan graves cargos el acusador privado y el Fiscal, pero el defensor los rebate, alegando la legítima defensa. Hubo nombramientos en la Audiencia. Vista una apelación

...tre los diversos juicios que para ...tiene señalados la Sala Cuarta ...o Criminal de la Audiencia, fi... el del proceso contra Roster ...s Barrios, matador de Manuel ...ández Larrondo, en Campana... 1105, en esta capital, en diez de ...o de este año, enfrentándose dos ...s por una parte, el Ministerio ...l y la acusación particular, di... por el doctor Guillermo Ru... del bufete del doctor José A. ...ez, que interesan veintiséis ...s y ocho meses de prisión, por ...ilicio con la agravante provi... del hecho, de uso de arma sin ...cia—una pistola calibre 32— y ...a otra el doctor José M. Soublette ...nor, que alega la eximente de ...ma defensa, esto es exención ...responsabilidad por causa de justificación, según los dictados del Código de Defensa Social.

Los citados Fiscal y acusador hacen graves cargos contra Alsina y el doctor Soublette combate los mismos, y, después de relatar ampliamente los antecedentes del suceso, llega al diez de mayo ya citado, exponiendo que su cliente, evitando disgustos con Hernández Larrondo estaba dispuesto a mudarse de la casa Campanario 1105 y en ocasión de salir de su habitación, y pasar por frente a la de Larrondo, éste lo acometió fieramente, causándole lesiones con los puños y requirió un cuchillo de punta que usaba; y al observar Alsina que Larrondo persistía en su actitud agresiva, acometiéndolo una vez más le hizo un disparo con la pistola, produciéndole la muerte, estando ambos en el mismo plano y Alsina en actitud defensiva.

Vista la apelación en el caso de Manuel Guirao

Se celebró ayer en la Sala Segunda de lo Criminal de la Audiencia la vista de la apelación establecida por el Ministerio Fiscal y por el acusador particular doctor Gerardo de Villiers, contra resolución del juez suplente doctor Juan Rodríguez Cadavid que dispuso la libertad mediante fianza de diez mil pesos, de Manuel Guirao Gil en el proceso que se le sigue por el homicidio de Luis García Rouco, de cuyo asunto nos hemos ocupado en repetidas ocasiones. Dicho Ministerio, representado por el doctor Alberto Guiral y el doctor de Villiers mantuvieron la procedencia de la apelación, interesando que Guirao sea excluído de dicho beneficio, y los combatió el defensor doctor José Manuel Quitana, quien, en consecuencia, solicitó que se mantuviera la libertad de Guirao.

Designaciones de ayer en la Audiencia habanera

A virtud de jubilación voluntaria de la señora Petronila del Castillo viuda de Lancís, la Sala de Gobierno de la Audiencia ,en sesión de ayer, ascendió al cargo que desempeñaba aquélla de Oficial de Secretaría, al doctor Teodoro Gómez de Molina, que lleva más de trece años de servicios en el Poder Judicial con magnífico expediente y que ha venido desempeñando esas funciones, a pesar de ser mecanógrafo, durante los últimos tres años, con probada experiencia y laboriosidad. El ascenso del doctor Gómez de Molina ha sido muy bien acogido. Prestará servicios en la Sala Segunda de lo Criminal, como ha venido haciendo.

En esa misma sesión la Sala de Gobierno ascendió a mecanógrafo al escribiente señor Manuel Carnesoltas Amaro, y designó escribiente a la señorita Ofelia de los Reyes Gavilán Barrera, de nueva promoción.

Los últimos juicios orales celebrados en la Audiencia

Contra Alberto González Morales, por tenencia de drogas estupefacientes, retirando el fiscal y siendo absuelto, defendiéndolo el doctor Guillermo Rubiera, del bufete del doctor José A. Martínez, contra Herminio Pérez, Regino García, Alfredo Rodríguez y Víctor Gutiérrez, por hurto de bicicletas, retirando el fiscal y defendiendo los doctores Alfredo Jacomino y Manuel Siré; contra Antonio Egues, por estafa, siendo absuelto y defendido por el doctor Manuel Siré; y contra Belarmino Martíne y Pedro Valladares, por tráfico de drogas, manteniendo el fiscal la acusación y defendiendo el doctor Jenaro G. Brito.

JOYERIA "LE TRIANON"

Regalos para Bodas....

TODOS NUEVOS

Objetos prácticos, cuyo recuerdo perdura.

La Casa de los REGALOS ARTISTICOS.

S. Fondón y Cía. Ltda.-GALIANO 405

OFENDIAN A LA MORAL

José Agustín Navarro González, Procurador Público, vecino de Colón 324, y Margot González Sánchez, de 25 años de edad y con domicilio en San José 630, fueron acusados por la policía de ofender a la moral en el bar que está situado en Animas y Blanco.

DENUNCIA DE AMENAZAS

Antonio Rodríguez Piloto, vecino de Zapata 3, fué acusado por Prudencia Pérez Delgado, de 16 años y vecina de la calle de Oficios, de haberla amenazado con darle muerte, al negarse a continuar las relaciones que existían entre ambos.

SU CONTENIDO DE MAGNESIA ASEGURA

UNA COMPLETA PROTECCIÓN PARA LOS DIENTES Y ENCÍAS

AYUDE UD. A SU DENTISTA A CONSERVAR SUS PROPIOS DIENTES Y ENCÍAS, USANDO DIARIAMENTE . . .

Pasta Dentífrica PHILLIPS

EN LA INTIMIDAD. — En plena mañana, al dar las once, se celebró ayer ante el altar mayor de la Iglesia Parroquial del Vedado, la boda de la encantadora señorita Mercedes Iñiguez y Aragón con el simpático joven doctor Nicolás Simpson y Aballí.

La ceremonia, sencilla y elegante, fué apadrinada por la gentil dama Marietta Aballí viuda de Simpson, madre del novio y por el ingeniero Joaquín Manzanilla, hermano político de la novia.

Testificaron por ella los doctores Tomás Armstrong, Servando Menéndez y el señor Gonzalo Morales.

Y por él, los doctores Hector Rocamora, Miguel Varona y el ingeniero Francisco Henares.

En la boda civil, verificada momentos después, actuaron como testigos, por ella, los señores Raimundo Menocal Jr. y Amado Ruiz de Villa y por él, los señores Mario Bécquer y Nicolás Aballí.

Ambos actos revistieron absoluta intimidad.

Felicidades.

DE REGRESO. — Después de haber pasado una grata temporada en California, se encuentran en la Habana el señor José T. Rives y su distinguida esposa Flora Ruiz.

Para ellos nuestra bienvenida.

INTERESANTE RECITAL. —Hoy, a las nueve de la noche, se celebrará un interesante recital en el Círculo de Bellas Artes en honor de sus asociados.

Recital de violín y piano a cargo de los maestros Alexandre Prilutchi y Jascha Fischerman, miembros ambos de la Sección de Música del Círculo.

He aquí el programa:

Primera parte:

1. «La Folía». Corelli-Arrister.
2. Concerto en Re menor. Mieniameki. Allegro Moderato. Romance. Finale a la Zingara
3. Banda Caprichosa. Saint Saens.

Segunda parte:

4. Presladium y Allegro. Pugnani-Arisler.
5. Danza Española. Granados-Arrisler.
6. Sierra Morena. Monasterio.
7. Scherzo y Tarantela. Mienianski.

EL DR. CANDIDO B. TOLEDO. — A bordo del «Florida», regresó ayer a nuestra capital el prestigioso especialista doctor Cándido B. Toledo Osés en unión de su esposa, la gentil señora María Teresa Alvarez Mon.

Los distinguidos viajeros disfrutaron de una agradable temporada en los Estados Unidos, visitando algunas ciudades y la Feria Mundial de New York.

El doctor Toledo se encuentra de nuevo al frente de su gabinete de consultas, lo que con gusto comunicamos a sus numerosos clientes y amigos.

HONRAS FUNEBRES. — Mañana a las nueve a. m. se celebrarán honras fúnebres en la Iglesia Parroquial del Vedado en sufragio del alma del infortunado joven José Agustín Abadía y del Río arrancado al cariño de sus familiares en plena juventud.

Dicho acto, con el que se conmemora el primer aniversario de su desaparición, ha sido dispuesto por sus padres los esposos Agustín Abadía y Rosa del Río.

Acto piadoso, de amor y de recuerdo.

LAS ACTIVIDADES DE LA CASA CULTURAL.—Nuevas e importantes actividades se inician en la Casa Cultural de Católicas.

La Sra. Pino Suárez de Llosa, autora del Sistema Unico, reconocido por la Secretaría de Educación, dará a las socias, un Cursillo de confección de sombreros, durante el mes de noviembre, los miércoles y viernes, de diez a doce de la mañana.

La Sra. Hortensia Van Der Gucht, tendrá a su cargo, un Cursillo de Apreciación de la Música, que durará seis semanas, comenzando, en noviembre. Todos los jueves, desde las cinco de la tarde.

La Sra. Graciela Heydrich de Madan, dará todos los lunes, también a partir del mes de noviembre, clases de tejido, a las socias, de diez a doce del día.

(Continúa en la página SIETE)

Usando el Champoo conservará su cabello limpio, brillante y sedoso.

HORTEN

Pídalo en Fin de Siglo y principales casas.

DODGE 1940

LOS KILOMETROS EN Dodge CUESTAN MENOS

ACUSADOS DE ESCANDALO

Norberto Beltrán, de Factoría 202; Enrique Brión Castellanos, de Misión 515 y Rosalina Gálvez Hernández, de Aguila 820, fueron acusados por la policía de haber formado un fuerte escándalo en Egido y Merced.

HURTO DE UNOS ZAPATOS

A la policía denunció Miguel Castro Mas, vecino de Suárez 316, que de su domicilio le hurtaron un par de zapatos valorados en tres pesos, sin abonar su importe.

MENORES INTOXICADOS

Al ingerir piñón de botija, se ocasionaron grave intoxicación, los menores Isaac y Gil Morales Pereira, vecinos de Pérez 210.

S. VADIA

ESTABLECIDO EN 1910

PROPAGANDAS COMERCIALES

VEINTINUEVE AÑOS DE EXPERIENCIA EN PUBLICIDAD

SAN LAZARO 557 TELEFONO M-5896

A LOS HOMBRES les gustan las MUCHACHAS VIVACES

Si es usted vivaz y alegre sus amigos le invitarán a bailes y fiestas. Si se muestra de mal humor, apática cansada, no atraerá su atención. A los hombres por lo general no les gustan las muchachas "calladas". Cuando van a fiestas las prefieren llenas de vida y alegría.

Si necesita, pues, un buen tónico general del sistema recuerde que desde hace tres generaciones se dice entre las mujeres que con el Compuesto Vegetal de Lydia E. Pinkham se "sonríe a la vida". Este famoso tónico femenino contribuye a una mayor resistencia física, y así ayuda a darle más vitalidad y a disminuir el malestar de los desarreglos orgánicos de la mujer. El Compuesto Vegetal de Lydia E. Pinkham MERECE PROBARSE.

IMPORTANTE. No existe substituto del Compuesto Vegetal de Lydia E. Pinkham. *No se deje engañar con imitaciones.* Pida el original y legítimo y no acepte otro.

DR. A. CABRERA

Participa a sus clientes que, de vuelta de su viaje al extranjero, ha reanudado sus consultas y tratamientos.

SAN MIGUEL, 426. TELEFONO M-1885.

SORPRENDENTE MAQUILLAJE PARA LOS OJOS!

...os blancos . . claros sin venas

...ierde la belleza, no hay atracción . . . ...ros los ojos tienen venas o se ven ...ados. Use Vd. EYE-GENE antes de ...ir a bailes, siempre! Clarifica ojos inyectados en unos cuantos segundos. Pronto ...ráso para ojos cansados, irritados. ...ce brillantes, hermosos! No mancha ...absolutamente inofensivo.

EYE-GENE Un nuevo y seguro método ...clarificar los ojos, calma toda irritación.

EYE-GENE

M.E.C.D. 2016

ESCENARIO Y PANTALLA

LA «COMEDIA FRANCESA» EN BUENOS AIRES

La capital de la República Argentina es uno de los grandes emporios teatrales del mundo. Y lo será aún más con las exigencias migratorias de la guerra. Allí tendrán que refugiarse las grandes compañías desertoras del infierno europeo. Acaso nos toque algo de este éxodo. Por lo pronto se nos habla de la visita, para fecha más o menos próxima, de Margarita Xirgu y sus huestes, que han realizado excelentes temporadas en la República del sur.

Recientemente estuvo en Buenos Aires la compañía de la «Comedie Francaise» y actuó en el teatro «Odeón». Es una entidad enteramente renovada, puesta bajo la dirección inteligentísima de Eduardo Bourdet, el fino comediógrafo de «La Prisionera». Sobre una tradición sólida, inconmovible, que parte de Moliére, la «Comedia Francesa» ha evolucionado sin despreciar ninguna de las corrientes rejuvenecedoras del teatro. Hasta las mayores audacias han puesto su contribución en ese proceso. Pero la incorporación de lo nuevo se ha hecho con tanta ponderación, con tan buen sentido, con tan exquisito gusto, que el espectáculo no ha dejado de tener ni un solo momento la «eterna actualidad» de lo clásico.

En la revista «Sur», de Victoria Ocampo, hallamos un breve y bien escrito comentario de Luis de Elizalde (hijo) sobre la temporada de la «Comedie Francaise» en el «Odeón». De él entresacamos, a modo de información, lo siguiente:

«Todo lo que en las tablas se llama escenificación, dura muy poco y hay que renovarlo constantemente. Hace algunos años la mise en scéne perfecta se componía de una cortina negra, una escalera y una columna blancas, iluminadas por un reflector verde. Tairoff y su elenco moscovita cosechaban, en este mismo teatro Odeón, los aplausos sinceros de un público que ignoraba el ruso. Tal era, hace tan poco tiempo, la importancia del decorado. Hoy respiramos cuando un actor, vestido con un verdadero traje, confeccionado por un verdadero sastre, se sienta en una verdadera silla. Pero cometeríamos un grave error creyendo—como algunos censores demasiado ingenuos—que hemos abandonado las extravagancias de la postguerra para entrar al fin en el puerto seguro del realismo y del sentido común. La verdadera silla durará tan poco como la falsa columna y será sustituída por algo nuevo o tan olvidado que parecerá nuevo.

Haber comprendido eso, haber comprendido que ciertas leyes y fórmulas infalibles han dejado misteriosamente de funcionar y que es necesario cambiarlas; acertar totalmente en la elección de las fórmulas nuevas —esto es lo que debemos agradecer a Edouard Bourdet. Considerar que un gigantesco imperio colonial es algo muy importante, pero que un inaprensible imperio espiritual es algo más importante aún—eso es lo que debemos admirar en el Gobierno francés que, saliendo al fin de su miopía petite-bourgeoise, envía a la Argentina, a este Extremo-Occidente, una imagen legítima de Francia.

El repertorio ha sido elegido con verdadero acierto. Dos obras de Moliére, **Tartuffe** y **l'Ecole des Maris**; el **Britannicus** de Racine; **A quoi revent les jeunes filles** y **Le Chandelier** de Musset, componen el repertorio clásico y romántico. La interpretación responde a las normas tradicionales de la Comedia Francesa, particularmente en **Britannicus**, pero la decoración es totalmente nueva y admirable. En **Le Chandelier** la escenificación inconfundible de Gaston Baty es tan importante que transforma la pieza. Jean Giraudoux con **Le Cantique des Cantiques** y Francois Mauriac con **Asmodée** son los autores actuales que figuran en el repertorio. El acto de Giraudoux posee un encanto tan penetrante que el espectador deslumbrado no sabe qué admirar más: si la fantasía, la gracia alada del poeta que parece jugar en el aire con palabras cargadas sin embargo de sabor terrenal, o la maestría, la astucia del hombre de teatro que, escondido detrás del poeta, lo salva constantemente. De **Asmodée** no podemos resignarnos a decir las frases contadas que permite una nota y esperamos dedicarle un comentario especial en el próximo número. Francois Mauriac es un contemporáneo capital, uno de los pocos hombres que, al expresarse, al dirigirse al público inmenso y anónimo, parecería que hablaran particularmente para nosotros y en voz baja».

....

«El cuadro de intérpretes es tan ajustado, tan exacto, cumple su cometido con tanto acierto, que no deja lugar para la palabra. De él—como de un buen cronómetro—sólo podría decirse: funciona admirablemente».

¿Cuándo podremos darnos un banquete artístico como ése que la reseña transcripta nos revela?

F. I.

NOTAS

«LAS BUENAS VAN A PARIS» TRIUNFA EN FAUSTO

Entre una verdadera ola de carcajadas continua exhibiéndose en el teatro Fausto, la deliciosa comedia de la Columbia Pictures que lleva por título «Las buenas van a París», que tiene como incentivo principal que en la misma actúan dos verdaderas estrellas del cinema contemporáneo: la fascinadora Joan Blondell y el apuesto Melvyn Douglas. La pareja que tanto entusiasmó al público en «Siempre hay una mujer». Las cosas más sorprendentes se suceden en «Las buenas van a París», la comedia que embriaga como una copa de champagne. Se completa el programa de hoy con varios asuntos cortos, destacándose el cartón «A real el baile», la graciosa comedia «Apuros de un detective» y el Noticiario, reflejo fiel de los últimos acontecimientos mundiales, entre los que sobresalen las escenas de la actual guerra europea. Los precios son: 40 cts. de 3:30 a 6:30 y 50 cts. después. Niños a todas horas 20 cts. y tertulia familiar 15 cts.

«VIGIAS DEL MAR» E «HIJAS DESAPARECIDAS» EN ALKAZAR

Dos verdaderas joyas de la Columbia Pictures, productora que es símbolo de garantía para el espectador, se ofrecen hoy en calidad de estreno en el popular teatro Alkázar. Nos referimos a la soberbia producción «Vigías del mar», en cuyo reparto figuran artistas del calibre de Randolph Scott, Frances Dee, Ralph Bellamy y Walter Connolly. Espectáculo grandioso difícil de superar es lo que el público encuentra en «Vigías del mar». El hombre en fiera lucha con el Océano... hijos del peligro... drama profundo... humano... grandioso... que se borda sobre escenas espectaculares que logra emocionar al más inconmovible de los espectadores. La otra película es «Hijas desaparecidas» que interpretan cuatro ases de la cinematografía: Richard Arlen, Rochelle Hudson, Marian Marsh e Isabel Jewell. Una película que llega a todos los corazones por el verismo extraordinario en que la misma se desarrolla. Además el Noticiario. Los precios: 20 cts. de 1:30 a 6:30 y 30 cts. después. Niños a todas horas 15 y tertulia familiar 10 cts.

El lunes: la soberbia producción «El alguacil fronterizo» o «El honor de un valiente», por Randoph Scott, Nancy Kelly, César Romero, Binnie Barnes y John Carradine. Es una producción de la Fox. Una trama para exaltar el valor de los valientes que se desarrolla en una época de terror que pone pánico en el espíritu del más audaz. Conjuntamente se exhibirá la película «Vamos a Hollywood», por la Familia Jones.

Días primero y dos de noviembre, en función extraordinaria a las 9 de la noche, se ofrecerá el drama inmortal de Zorrilla: «Don Juan Tenorio», con el siguiente reparto: Doña Inés: Pepita Díaz; Don Juan: Reinaldo Asencio y Carlos Badía, Ciutti: Manolo Collado, el Comendador: Paco Hernández; Don Diego: López Ruiz; Brígida: Rosa Blanch; Madre Abadesa: Amparo Villegas

MAÑANA LLEGA LA COMPAÑIA ALPUENTE-LOPEZ

En el vapor «Santa Marta», procedente de Centroamérica, llegará mañana a la Habana la compañía Alpuente-López, de la que es empresa el popular Campitos, de grata memoria por habernos presentado aquí a Paulina Singerman. Quisimos saber qué era lo que ahora traía este amigo, y en breve charla tuvimos ya una idea clara. Un espectáculo alegre, jocoso, para entretener y hacer reir, una verdadera distracción para el público; nada de problemas, nada de tragedias, nada de pensamientos elevados, sólo amenidad, alegría, decoro y respeto para el público presentando un espectáculo correcto, organizado, especial para mujeres, que no tiene más pretensión que dejar al público siempre satisfecho. El espectáculo consta de dos partes. Primeramente, una comedia siempre de risa, en tres actos, interpretada por la compañía española de comedias «Leandro Alpuente». Después, un fin de fiesta, con canciones, bailes, estilos, recitados, en selección de números argentinos, españoles, mexicanos, etc., por el conjunto de los hermanos López, que a juzgar por las crónicas que de ellos hemos visto, son extraordinarios. La presentación de este espectáculo será el sábado, en el teatro La Comedia, con la obra en tres actos de Honorio Maura, «Hay que ser modernos».

«DEVORADO POR LOS COCODRILOS» EN EL ENCANTO

El espectáculo que esperaba toda la Habana... «Devorado por los cocodrilos», sensacional película, se ofrece hoy en el lindísimo teatro Encanto, en calidad de estreno. Esta es la película de fieras más costosa y mejor hecha que se ha llevado a la pantalla, ya que sus escenas son de un realismo inconcebible y sólo viéndolas podrá usted creer en ellas. El Sultán de Perak ha cooperado con el productor Mr. Schenck en la filmación de esta obra extraordinaria. La expedición que se internó en las selvas Malayas, en pos de las aventuras y emociones que se reproducen en esta película, estaba compuesta de mil seiscientos nativos, ciento veinticinco elefantes, cincuenta ponies chinos, doce cameramen y un cuerpo de expertos tiradores facilitados por el Sultán. En «Devorado por los cocodrilos» abundan los momentos trágicos, tales como aquellos en que un gigantesco pitón se enrosca al cuello de uno de los expedicionarios, dos feroces tigres destrozan dos cámaras fotográficas hiriendo de gravedad a uno de los que las manejan y cuatro de los más hábiles cazadores de cocodrilos son alcanzados por la sangrientas fauces de varios de éstos. Se completa el programa con «El rapto», producción Columbia que interpreta la exquisita actriz Jan Parker. Además el Noticiario. Los precios: 20 cts. de 3:30 a 6:30 y 30 cts. después. Niños a todas horas 15 cts.

El lunes: se ofrecerá nuevamente la estupenda superproducción «La máscara de hierro», interpretada por Louis Hayward, Joan Bennent y Warren William. Un drama que nos habla abrumadoramente de cuanto hay de maldad en el corazón del hombre, aunque éste se ciña una corona y se tenga por noble. Inspirada en hechos que han merecido los comentarios de 75 escritores de todas las épocas y todavía es tema de discusiones entre los historiadores. Vea a Louis Hayward en la mejor actuación de su carrera, interpretando a la vez dos personajes: El Rey Luis XIV y su hermano Felipe. Junto a él, Joan a él, Joan Bennett que encarna maravillosamente el papel de la Infanta María Teresa de España.

«MARIQUILLA TERREMOTO» EN EL RIVIERA

Por fin... se ofrece hoy en el elegante teatro Riviera, una película esperada con justificada ansiedad. Nos referimos a «Mariquilla Terremoto», que tiene como intérprete central a Estrellita Castro, la simpática y dinámica artista, bien conocida del público habanero que la quiere y la admira. Se completa el programa con otra gran producción: «La princesa de las czardas», por Martha Eggerth. Como ven nuestros lectores se ofrece hoy en Riviera un programa pleno de grandes atractivos...! Los precios son: 20 cts. por la tarde y 30 por la noche. Niños a luneta 15 cts. Tertulia mayores 15 y 10 cts. los niños. Además se exhibe el Noticiario.

Mañana: otro grandioso programa: «En este mundo traidor», por Claudette Colbert y James Stewart y la chispeante comedia «Aniversario de bodas», que interpretan Penny Singleton, Arthur Lake y Larry Simms. Es una Columbia.

El lunes: un espectáculo sensacional «Devorado por los cocodrilos». La película de las mil emociones... que se ofrecerá en unión de «El rapto», otra gran producción Columbia que centraliza la inquieta Jean Parker.

Pronto: «El alguacil fronterizo» o «El honor de un valiente», cuyos personajes centrales están a cargo de Randolph Scott, Nancy Kelly, César Romero, Binnie Barnes y John Carradine.

CARTEL DEL DIA

POR LOS TEATROS

LA COMEDIA: A-6737.

POR LOS CINES

FAUSTO: M-7800. A todas horas: Las buenas van a París y cartón.

ENCANTO: M-6055. A todas horas: Devorado por los cocodrilos y El rapto.

ALKAZAR: A-6869. A todas horas: Vigías del mar e Hijas desaparecidas.

NACIONAL: A-6700. A todas horas: Luna de miel en París, Una estrella fugaz y la Amaya y su espectáculo. Además Manolita Arriola y Malena de Toledo.

MARTI: M-2724. Entiéndase con mi abogado y El misterio de la pista.

CAMPOAMOR: A-7054. A todas horas: Mariquilla Terremoto y La sangre llama.

AUDITORIUM: F-4455. Su noche feliz y Pigmalión.

TRIANON: F-2405. Unión pacífico y El rey del barrio chino.

INFANTA: U-3700. Yo robé un millón y Revelación salvadora.

PAYRET: A-7157. Siboney y El regenerado.

RIVIERA: F-2040. Mariquilla Terremoto y La princesa de las Czardas.

RADIO-CINE: M-1407. Hijas valerosas y Quién dijo miedo.

NEPTUNO: M-1515. Carnaval de infierno y Capitán Furia.

FAVORITO: U-2650. Cada amanecer muero y El valiente de Oklahoma.

FLORENCIA: U-3533. Entiéndase con mi abogado y Uña y carne.

OLIMPIC: F-3711. Uno contra cien y Dos fusileros sin balas.

MANZANARES: U-3354. Acebal y del Campo, Una madre se acusa y Un crimen de Hollywood.

ROXY: FO-4255. Piloto de pruebas El viejo Haragán.

RIVOLI: FO-2682. Hotel del Norte y Prisionero del Artico.

REINA: M-2272. Idilio de un genio y Nubes sobre Europa.

RIALTO: M-1831. Angeles con cara limpia y El fraile impostor.

LARA: M-2421. Caras misteriosas y El beso revelador.

PRADO: M-2822. Amor que se desliza y Saratoga.

VERDUN: A-9206. La gran ilusión y La casa del maltés.

COLONIAL: A-7879. Tres lanceros de Bengala y La última avanzada.

ACTUALIDADES: M-5575. Viviendo del cuento, Rebecca y episodio.

CERVANTES: M-6494. El profesor Mamlock y Barrios bajos.

MAJESTIC: M-4477. Detrás de la Línea Maginot, La escuadrilla 37 y Música para mi dama.

LIRA: M-4474. Cleopatra y Las cruzadas.

CUATRO CAMINOS: M-3676. Capitán Blood y Aventuras de Robin Hood.

WILSON: U-5563. Impropio para publicarse y La dama y los pistoleros.

GRIS: F-4292. La vida de Lincoln joven y Mujer, marido y rival.

VIVES: F-3128. La legión heroica (serie completa).

MODERNO: X-1305. Flores de perdición y La vuelta de Cisco Kid.

CUBA: M-9697. Ladrón encantador y Prisión sin rejas.

ROJO: M-4794. Guerra a los espías y Corazón de apache.

SANTOS SUAREZ: I-4600. La patrulla submarina y Mi tío Samuel.

BELGICA: A-9128. El caballero fantasma (serie completa).

VIOLETA: M-3238. Eran trece y El mastín de los Baskerville.

MENDOZA: I-7285. Los amores del Mikado y otras.

REX
CINEMA
SAN RAFAEL Y AMISTAD
Telf. M-2214.
—HOY—
Un programa bueno, del principio al fin; pero todas las películas de este programa se quitan el sombrero ante
SIRENITAS
el dibujo animado más fantástico que se haya hecho jamás. La inspiración de Walt Disney toma altos vuelos y nos brinda algo radicalmente distinto, realmente artístico, prodigiosamente bello y fino.
SIRENITAS
es fuente de deleite e inspiración para los artistas, pintores, dibujantes, decoradores; para todos los que amen el arte y la policromía bien aplicada. Niños, jóvenes y viejos gozarán viendo
SIRENITAS
que hace que lluevan sobre el REX Cinema las felicitaciones más numerosas y entusiastas.
EN TODAS LAS TANDAS.
HORAS Y PRECIOS DE COSTUMBRE.

GARRIDO-PIÑERO A PARTIR DEL LUNES EN «CAMPOAMOR»

El lunes da comienzo en el Campoamor la gran temporada de teatro cubano que rendirán las huestes de Alberto Garrido y Federico Piñero, los dos favoritos de nuestro público.

Esta temporada que durará una semana se iniciará con dos obras de gran fuerza cómica: «Madame Butifarri», grandiosa ópera para la que han sido contratados el tenor Garridini y el barítono Piñerete, «el ruiseñor gallego». Ambos proceden de «Las Escaleras de Jaruco» el teatro de más fama del mundo. Habrá bellas evoluciones coreográficas montadas por Julio Richard que a su vez presentará primorosos bailes con su compañera de danzas la linda Carmita Ortiz.

La segunda parte de la función la comprende la hilarante parodia «Don Juan Mortuorio y Don Luis Jutía», original de Ruper Fernández, con versos de actualidad.

En esta obra toma parte toda la compañía que está constituída, además de Garrido y Piñero, por Alicia Rico, Candita Quintana, Lolita Berrio, Arnaldo Sevilla, Julio Gallo, Antonio Valdivia, León Valencia, Zapata y doce hermosísimas segundas tiples. El maestro Rodrigo Prats dirigirá una nutrida orquesta.

Todas las obras serán presentadas con un lujoso vestuario y un decorado de gran fastuosidad.

Las localidades se encuentran ya a la venta en la taquilla del teatro o por el teléfono A-7054, al precio de cincuenta centavos la luneta o preferencia y veinte centavos la tertulia. Nota: Se advierte al público que no debe abonar más de diez centavos de prima que es la cantidad autorizada por la ley.

El domingo habrá una magnífica matinée.

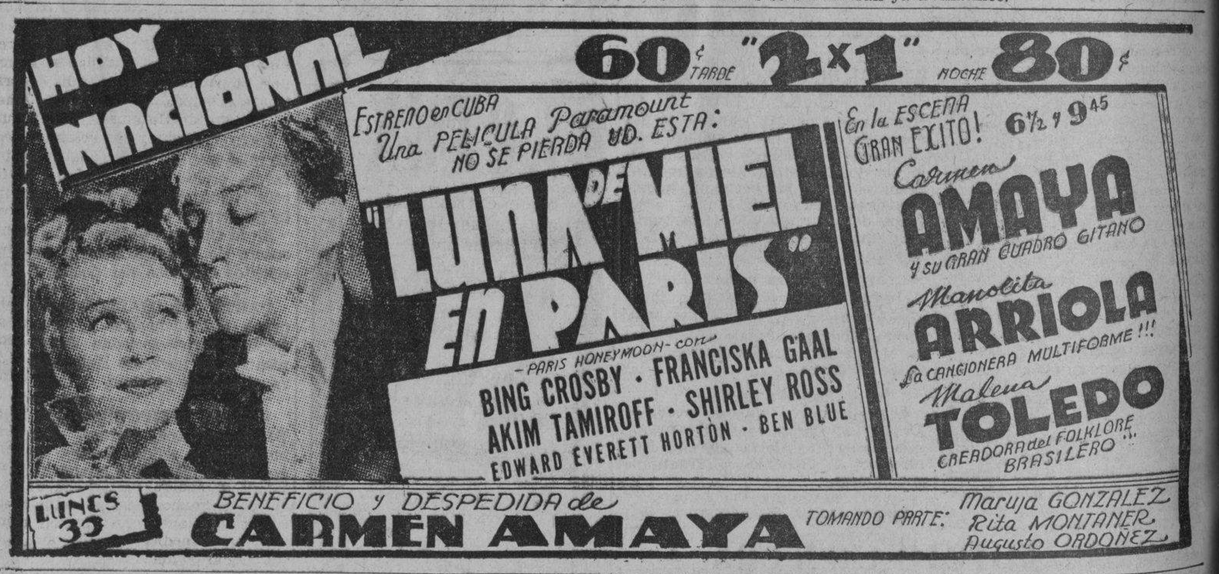

RADIO-CINE: «HIJAS VALEROSAS»

Hoy, último día en Radio-Cine del formidable programa de la Warren Bros, programa doble que se ha venido exhibiendo estos días compuesto por dos bellas producciones tituladas «Hijas valerosas», en la que aparecen las famosas cuatro hijas en una trama mejor y más sensacional, secundadas por John Garfield, Claude Rains, Jeffrey Lynn, Donald Crisp, Dick Gran y las muchachas, Priscilla Lane, Lola y Rosemary, con Gale Page, May Robson y Fay Bainter.

La otra se titula «¿Quién dijo miedo?», de Dick Powell y Anita Louise. Una graciosísima y movida comedia, con estos dos favoritos, interpretando una trama originalísima de acción colosal y de un argumento estupendo.

Completa el programa un precioso documental explicado en español titulado «La buhardilla del terror», con el cual damos comienzo a una serie que será exhibida en nuestra pantalla y además como de costumbre Noticiero sonoro, con los más recientes sucesos de actualidad.

No pierda este monumental programa hoy en nuestra pantalla pues será este el último día de su exhibición.

Los precios: Luneta y primer piso 30 cts., antes de las 6:30, después 40 cts. Los niños 20 cts. y la tertulia entrada por Neptuno 10 cts.

El viernes comenzamos a estrenar las monumentales películas de la Paramount, con un doble y escogido programa de dos estrenos titulados «El jugador y la dama», con George Raft y Allen Trew, y la otra se titula «Anita y sus amigos», de Robert King y Ann Gillis. Este programa sólo será exhibido desde el viernes hasta el domingo. Después el lunes presentaremos «La solterona», de Bette Davis, George Brent y Mirian Hopkins.

EL MARTES: EL BATACLAN DEL ATLETICO DE CUBA

El próximo martes día 31, a las 9 de la noche, en el teatro «Tosca», de la Víbora, el glorioso Club Atlético de Cuba presenta como en años anteriores al popular Bataclán del Atlético de Cuba, habiendo combinado un programa para hacer reir a los niños de 1 a 90 años.

Según el programa-periódico que tenemos a la vista: a las 9 de la noche, hora del clásico y vetusto cañonazo, echarán a andar la nave motorizada para presentar en Cuba el gran estreno del documental radiofónico en dos etapas, 18 sets, baño intercalado, agua fría y caliente, teléfono y amplificador, libreto original de nuestro querido compañero Manolo de la Reguera, musicalizado por Emilio Díaz, titulado «Alexander Ran Tan Plan». Ritmo... Alegría... Tirios... Troyanas... Nueces y avellanas. Todo en la más divertida, picaresca y deportiva revista-drama-comedia musical, expresamente escrita por Reguera, con la maestría y gracia a que nos tiene acostumbrados.

«Alexander Ran Tan Plan» consta de 16 cuadros, que mantienen en constante hilaridad al público, y toman parte principalísima en su interpretación Mlle. de la Follini, Echegollini, lo más grande y lo más serio de la compañía, el gran Rodríguez de la Rodriguini, una monada; la hermosa corista Guzmanzini, Luigi Vilini, De Lopitoff, 100 estrellas más y cinco mil extras.

La demanda de localidades es asombrosa. Las mismas, al precio de 40 centavos luneta y entrada, pueden ser adquiridas en el Club o en el teatro, pero recomendamos adquieran con tiempo las suyas, pues pronto habrán de agotarse.

(Véase mas ESCENARIO Y PANTALLA en la Pg. 8)

EL GRAN CIRCO SANTOS Y ARTIGAS EN EL «NACIONAL»

La noticia ha corrido en seguida por toda la ciudad y también por toda la isla: «El Gran Circo Santos y Artigas debuta en el Teatro Nacional el viernes 24 del próximo mes de noviembre»... Hace nueve años que en el Nacional no había circo. La última temporada fué la de Santos y Artigas, cuando ocurrió en presencia del público el drama de los tigres... Desde entonces acá por compromisos del teatro y de sus empresas no fué posible que actuara allí el Gran Circo Santos y Artigas... Ahora la buena voluntad de su empresario Heliodoro García ha hecho posible, que el público tenga la satisfacción de ver el Gran Circo en este gran teatro, donde puede lucir con todo esplendor el maravilloso programa que todos los años, fieles a su lema: «Cada año mejor», contratan los populares empresarios Pablo Santos y Jesús Artigas, que este año inaugurarán su 22 temporada de éxitos consecutivos...

Sabemos que vienen en el elenco la famosa familia Christian, con sus numerosos caballos árabes, en los que realizan el más formidable acto ecuestre que se ha presentado en el Circo. También vienen los Artonys, acto de vuelo de águilas, y la famosa trouppe acrobática Los Ortans, que han constituído la sensación del público en reciente temporada en Chicago... Todos estos actos ganan sueldos fabulosos... La única cara conocida en el elenco será la de POLIDOR, pero... ¿quién no desea ver a Polidor.

CAMPOAMOR: «MARIQUILLA TERREMOTO»

La última revelación del cine español legítimo, «Mariquilla Terremoto», por la gentil y encantadora artista Estrellita Castro, que nos demuestra su gracejo inimitable de magnífica actriz cómica, y en sus bailes genuinamente gitanos, el salero y la gracia de Andalucía, están en esta obra de los Quintero que ha sido llevada a la pantalla con esplendor y absoluta propiedad. Dirigida por Benito Perojo, y además de Estrellita Castro figuran actores de gran renombre como Antonio Vico, Ricardo Merino, Elsa Acebal, Vicente Soler y otros, de los más notables artistas españoles. Se exhibe hoy a las 3.50, 6.50 y 10.05.

Completa este regio programa el drama de sentimental argumento, interpretado por la notable artista finlandesa, Aino Taube, y otros notables actores, titulado «La sangre llama», además del interesante noticiario. Precios: mayores, hasta las 6.30, 20 cts.; después 30. Niños, 15 cts.

Ya están agotadas las entradas para el debut de Garrido y Piñero, el próximo lunes, que estrenarán dos graciosísimas obras, «Don Juan Mortuorio y Don Luis Jutía», y la revista musical «Madame Butifarra», por el célebre tenor Garridini y el notable barítono Piñerete, y un coro de 12 bellísimas señoritas dirigido por Julio Richard. Música de Rodrigo Prats.

M.E.C.D. 2016

★ LA ATRACTIVA ESTRELLA DE M-G-M

Rosalind Russell COMPARTE este secreto CON USTED!

El POLVO
Suave como la seda, embellece su tez y se conserva intacto por horas.

El COLORETE
Se empareja fácilmente. Da un vivo toque de color a las mejillas, sin lucir artificial.

El CREYÓN
Superindeleble, permanente, acentúa el encanto y la belleza de los labios.

EL Maquillaje creado por Max Factor ★ Hollywood para las estrellas del cinema es DISTINTO. ¿El secreto?—Sus Polvos, Colorete y Creyón son de matices armoniosos que tienen *individualidad* y combinan perfectamente con el color natural de la tez... Una vez que usted pruebe el extraordinario Maquillaje Max Factor, lo usará exclusivamente, al igual que su estrella favorita. Para más detalles, envíe el cupón adjunto.

DE VENTA EN TODAS PARTES ★

NOVEDAD! La Crema Normalizadora MAX FACTOR "Sentará" a su cutis, ya sea este seco, normal o grasiento.

GRATIS Envíe este cupón y recibirá un análisis de su cutis!
MAX FACTOR
Max Factor Make-Up Studio, Hollywood, California, U. S. A.
Sírvase enviarme el análisis personal de mi cutis y una guía de colores de cosméticos en armonía con mi tipo, así como el libreto ilustrado, "El Nuevo Arte del Maquillaje para Sociedad"
Nombre
Calle
Ciudad — Matrícula
MF 3-B — No 40

TEZ	OJOS	PELO
Muy Blanca ☐ Blanca ☐ Térm. Méd. ☐ Aceituna ☐ Pálida ☐ Dorada ☐ Rojiza ☐ Pecosa ☐	Azules ☐ Grises ☐ Verdes ☐ Avellana ☐ Pardos ☐ Negros ☐	RUBIO Claro ☐ Oscuro ☐ ROJIZO Claro ☐ Oscuro ☐ CASTAÑO Claro ☐ Oscuro ☐ NEGRO ☐
CUTIS Seco ☐ Nor. ☐ Grasiento ☐	PESTAÑAS Claras ☐ Oscuras ☐ EDAD:	Si de pelo rojo, marque aquí además de su color ☐

MAX FACTOR ★ HOLLYWOOD

Dirija el cupón a Max Factor Studios.—San Rafael 160.—Habana.
De venta en establecimientos importantes, Farmacias y Droguerías de esta capital y de la República.

CRONICA HABANERA

AMPARITO VEGA

Recientemente ha regresado de New Orleans, después de haber terminado sus estudios en una de las principales academias del lugar, la bella y muy graciosa señorita Amparito Vega y García Beltrán.

Muy pronto la señorita Vega hará su aparición en sociedad. Bienvenida.

LA EXPOSICION ERIC. — Eric, el fino artista del sombrero femenino, que de tan buena clientela goza en la sociedad habanera, se propone presentar su colección de invierno el lunes próximo día 30 en su elegante atelier de Prado 208.

Eric, ofrecerá esa tarde a la consideración de nuestras damas los muchos y muy lindos modelos que adquirió en su viaje a Nueva York todos con el sello de las principales casas de París.

Hay modelos de sports, de tarde, de gran vestir....

Una colección realmente bellísima que no dudamos ha de tener la mejor acogida por parte de la clientela de Eric.

Las invitaciones para este acto serán repartidas, como de costumbre, entre un grupo selecto de la sociedad habanera.

Dará comienzo a las cinco de la tarde.

LA VERBENA DEL ROPERO.—Todo hace augurar que será un gran éxito la verbena de carácter benéfico que organiza el Ropero de la Virgen del Carmen, sito en Línea y 16, en el Vedado.

Tan hermosa fiesta se verificará en la bellísima casa club de Calzada y 16, en el Vedado, el día 11 de noviembre.

Habrá una tómbola con alicientes poderosos.

Y en la planta alta del club se celebrará un bridge party con premios valiosos.

Patrocinan este bridge party un grupo de señoras del más alto rango social.

He aquí sus nombres:

Leonor Montes de Laredo Bru, esposa del Presidente de la República.

Gloria Guerra de Beruff Mendieta, esposa del Alcalde de la Habana.

Sylvia Hernández de Rivero.

Amelia Hierro de González.

Pepilla Penin viuda de Rodríguez Fuentes, María Castillo de Veranes, María Teresa Escarra de Casares, Amelia Rivero de Domínguez, Emma Castillo viuda de Garmendia, Gloria González viuda de Barraqué, Amelia Solberg de Hoskinson, María Luisa Saavedra viuda de Pessino, Mercedes Marty viuda de Baguer, Pepilla Duany viuda de Fuentes, Josefina de Vega viuda de Posada, Lolita Fernández de Velasco de Montalvo, Elisita Silverio de Martínez, Conchita Villasuso viuda de Fernández, Mercedes Montalvo viuda de Martínez y Asunción D. de Coyula.

Margarita Zayas de Dufau.

Rosa Alvarez de Sierra, Conchita Bosque, Evangelina de la Vega de Céspedes, Angela Freyre de Simo, Tulita Bosque de Baguer, Palmira Lambarri de Fernández Hermo, Dulce María Chacón de Salas.

Fabiola de Arriba de Botet.

Malula Rivero de Scull.

Carmen Sampera de Moller, Amelia Díaz de Estrugo, Graciella Letamendi de Sáenz, Carmen Sánchez Galarraga, Julita Pla, Quetica Izquierdo viuda de Campoamor, Zoila Mulet de Fernández Concheso, Amelia Ortiz, Nina Agramonte de Primelles, y Anita Sánchez Agramonte viuda de Longa.

Maruja Bascuas de Gasch.

Mary Caballero de Ichaso.

Agustinita D. de Magriñá, Valeria Marcos de Ascanio, Consuelo Gancedo viuda de Díaz, Eulalia D. viuda de Chaple, Carmen A. Galbis, Amalia Hierro, Cira Polledo, Concha Vildosola.

Hortensita Scull de Tolón.

Y la Condesa de Romero.

Las entradas para el Bridge party costarán cincuenta centavos por persona y se encuentran casi todas en poder de nuestras más distinguidas damas.

Para la tómbola, la entrada a los niños ha sido fijada en veinte centavos, que también es el precio de la entrada general.

Un éxito magnífico será esta fiesta de caridad.

CONCIERTO EXTRAORDINARIO. Arminda Schutte, una de nuestras primeras pianistas, ofrecerá un concierto extraordinario el domingo 5 de Noviembre a las diez de la mañana en el teatro «Auditorium».

Dicho recital, que constituía un acontecimiento artístico dada la personalidad de Arminda Schutte, será a beneficio del Fondo de Beneficencia de la Federación Médica de Cuba, cuyo Fondo tiene por objeto socorrer, mediante una pensión mensual, a los médicos en desgracia o a sus viudas y huérfanos.

El programa ofrece muchos alicientes para los amantes de la buena música.

En la primera parte se oirán Sonata «Claro de Luna» de Beethoven y Sonata en La mayor de Schubert; en la segunda, Preludio Op. 45, Vals Op. 69 No. 2, Impromptu en Fa sostenido Mayor y Scherzo en Do sostenido Menor, todas de Chopín; y en la tercera, Liebesleid de Kreisler-Rachmaninoff; Asturias de Albéniz; Aragón de Longás, A la Cubana de Granados y Rapsodia Húngara No. 6 de Liszt.

En la Federación Médica Malecón No. 61, o por los teléfonos M-7612; M-7263 o F-7625, se pueden separar las localidades.

DEL PATRONATO DE ARTES PLASTICAS.—El martes 31 del actual, a las 5:30 de la tarde, tendrá efecto en el Círculo de Bellas Artes, el sexto sorteo mensual del Patronato de las Artes Plásticas, rifándose entre los asociados de dicha institución una preciosa escultura, talla en madera, —sabicú— del notable escultor Florencio Gelabert.

El Patronato de las Artes Plásticas viene laborando con extraordinario éxito, siendo la primera institución artística que desde su fundación ha comprado obras de arte en todas las exposiciones que se celebran en la Habana. Ultimamente, el Jurado del Patronato, integrado por conocidas personalidades del mundo intelectual, seleccionó para el Patronato de las Artes Plásticas dos magníficos dibujos del joven artista Ovidio, cuya exposición acaba de celebrarse con éxito de crítica en la prestigiosa sociedad Lyceum. Los cuadros de Ovidio, comprados por el Patronato, serán también sorteados en su oportunidad, en los sorteos mensuales que celebra la novel institución.

Quedan invitados todos los asociados del Patronato de las Artes Plásticas para presenciar el sorteo correspondiente al presente mes, en el Círculo de Bellas Artes.

LA BODA CAMIO-ALVAREZ DE LA CAMPA.—Esta noche, a las nueve y media, en la Iglesia de San Juan de Letrán, se verificará la boda de la bella y gentilísima señorita Dinorah Camío e Illa y el caballeroso joven Alberto Alvarez de la Campa y Betancourt.

Boda elegante, de grandes simpatías, llamada a revestir los caracteres de acontecimiento social destacadísimo.

El adorno floral de la Iglesia y el ramo de mano para la adorable «fiancée» han sido confiados al gusto exquisito de los incomparables floristas de «El Clavel», el elegante jardín de los hermanos Armand.

La boda civil se verificó ayer tarde, en la elegante residencia de los padres de la novia, ante el conocido notario, doctor Pastor del Río.

Dieron fe del acto en calidad de testigos, por parte de la encantadora Dinorah, el doctor Luis A. Muñoz y los señores Victoriano González, Pedro Firmat y Federico A. Fernández.

Y por el novio, el doctor Jesús Formoso y los señores Alberto Betancourt, Mauricio Molino y Manuel Camío Jr.

Aquella elegante mansión del Vedado lucía las galas de una decoración floral bellísima en la que hicieron derroche de buen gusto los artistas del gran jardín «El Clavel».

Plantas y flores se distribuían aquí y allá con arte exquisito.

En la mesa del buffet—espléndido y riquísimo buffet—se veían una preciosa «corbeille» tejida con gladiolos «Pureza» y crisantemos blancos.

Numerosa la concurrencia.

Comenzaremos la relación con la madre de la novia, la siempre amable señora de Camío.

Hortensia Scull de Morales.

Ramona Mollano de etancourt, Rosario Rubio de Zunzunegui, Aurelia Maruri viuda de Alvarez, Cristina Fernández Trevejo viuda de Illa, Alejandrina Larín de Bustilio.

Blanquita Maruri de Hornedo, gentil esposa del Presidente de Relaciones Exteriores del Senado, señor Alfredo Hornedo.

Rita María Alvarez Maruri de Somoano.

María Teresa Vázquez de Fernández, Victoria Betancourt de Lora, Lucía Morales de Pizarro, Isabel Lombard de Pizarro, Caridad Ferrer de Formosa, Angelina Camío de Lombardo, Carmen Valladares de González, Adela Manduley de Llano, Juana Peláez de Pino, Graciella Morales de Lagomasino, Concepción Betancourt viuda de Alvarez.

Juana Betancourt viuda de Alvarez de la Campa, Mónica Perea viuda de Larín, Conchita Salavet de Lugo, Hortensia Scull de Tolón.

Y Rosalina González del Cueto.

Un grupo encantador de señoritas, que encabeza la linda Olga de la Riva.

Celia Machado, Carmelina Valdés Suárez, María de los Angeles Lago, Carmelina Núñez, Conchita y Ana Pochauma, Alicia y Sarita Llano, Lucila Lago, Margarita Espino.

(Continúa en la página NUEVE)

A

un lindo sombrero significa una mujer elegantemente vestida

pero la elegancia y la belleza no implican grandes gastos. El buen gusto y modernidad de nuestras nuevas colecciones de sombreros están al alcance de la fortuna más modesta como lo ilustran estos elocuentes ejemplos

B

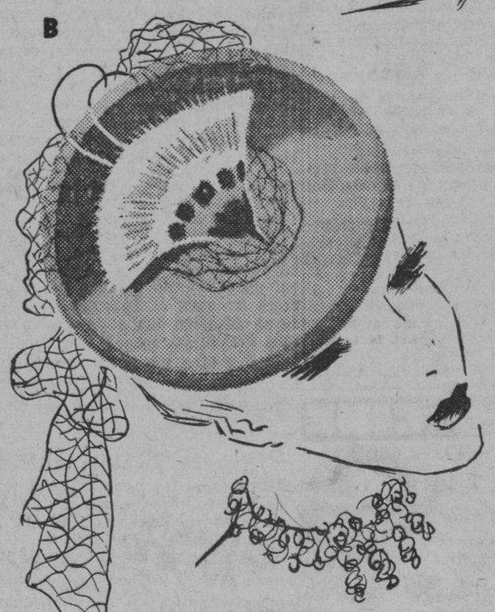

A y D. lindos modelos en castor con adornos de cintas, pasadores y plumas. De la colección de 1.50

B y C. Sombreros de castor, antílope con plumas fantasía, velos, hebillas, cintas y pasadores. Pertenecen a la serie de 2.00

INMENSO SURTIDO DE COLORES

LOS PRECIOS FIJOS
REINA AGUILA ESTRELLA

C

D

La insufrible Eczema desaparece pronto

El Aceite Esmeralda Moone, además de ser un antiséptico tan extraordinario que inmediatamente mata los microbios, tiene propiedades sanativas tan eficaces que la eczema, las herpes, la tiña tonsorial, la dermatosis reumática y las erupciones cutáneas desaparecen en pocos días.

Desde hace muchos años viene usándose para diviesos, clacotes, úlceras, abscesos y llagas, con perfectos resultados.

El Aceite Esmeralda Moone está de venta en todas las buenas farmacias.

CHAMBERLAIN NIEGA QUE INGLATERRA SUMINISTRARA GASES VENENOSOS A POLONIA

LONDRES, octubre 25. (AP).—El Primer Ministro Neville Chamberlain dijo hoy en la Cámara de los Comunes que estaba complacido de que se le hubiese ofrecido la oportunidad de «afirmar categóricamente que la Gran Bretaña jamás suministró gases venenosos a Polonia».

Arthur Henderson, líder de la oposición, preguntó al primer ministro si en vista de la insistencia oficial alemana en que el gobierno polaco recibió consignaciones de gases venenosos suministrados por el gobierno de Su Majestad, con violación de la Convención de Ginebra de 1925, haría alguna declaración a la Cámara, contestándole Chamberlain que el Secretario de Estado para la Guerra había desmentido ya de una manera categórica tan transparente falsedad.

«Agradezco que se me presente de nuevo la oportunidad para declarar categóricamente que jamás este país suministró gases venenosos a Polonia».

Las palabras de Chamberlain fueron recibidas con aplausos.

NOMBRAN EN CARACAS UN DELEGADO PARA LA REUNION DE SECRETARIOS DE HACIENDA DE AMERICA

CARACAS, octubre 25. (AP). — Cristóbal L. Mendoza, destacado jurista e historiador y ex Ministro de Hacienda, fué designado representante del Ejecutivo para la primera reunión de Secretarios de Hacienda que habrá de celebrarse en Guatemala el día 13 de noviembre.

RECLUTAN EN INGLATERRA MAS VOLUNTARIOS

LONDRES, Oct. 25 (AP).—El ministerio de la Guerra empezó a reclutar voluntarios auxiliares de 35 a 50 años para el servicio de aprovisionamiento militar.

¡¡DODGE 1940
LOS KILOMETROS EN Dodge CUESTAN MENOS

HOSPITAL CALIXTO GARCIA

Director: Dr. M. Costales Latatú.

Cirujano de guardia: Dr. José A. Solís Linares.

Médicos de guardia: Dres. Sánchez Rojas y O. Fernández Ferrer.

Ingresos: Olga Reyes, Josefina Yep, América Fuentes, María Antonia Jiménez, Victoriano Soler, Esteban Morales, Flora Torriente, Andrés Fernández, Antonia Martínez, Laudelina Gómez, Esther García, Plácido Díaz, Elda Morales, Ramona Castro, Ramona García, Alejandro Domínguez, Jenaro Aldama, José P. Durán, Sixta del Llano, María L. Gonzalez, Amparo Reyes, Petronila Rodríguez, Celestina Godínez, Benigno León, Esther Escalada, Alfredo López, Isaac Morales, Higinio Morales.

Total: 29 ingresos.

Altas: Felicia Cabrera, Daniel Ripoy, María Puentes, Manuel Viñé, Raimundo Hernández, Zoila Acosta, Félix Arzola, Julián Fuentes, Onelia García, Eloísa García, Sergio González, Cruz González, Ramón Lezcano, Eugenia Godoy, Elisa Morales, Tristán Lavielle, Francisco Echenique, Miguel Castro, Luis Padrón, Manuel Pérez, Pablo Ferret, Luis Pérez, Luz María Rivera, Guadalupe González, Enrique Guerra, Amelio Gutiérrez, Cecilio Hernández, Inocencio Borrero, José Solís, Rodolfo Valle, Cecilio Alvarez, Clemente Herrera, Cándido Cestero, Alberto González, José Montalvo, Ramón G. Hernández, Francisco Fontaina, Juan Gómez, Solomé Melger, Bernabé Rodríguez, Zenaida Becerra, Filomena Pazos.

Total: 44 altas.

Operaciones: Esther García, Apendicectomía, Dr. J. S. Lastra Camps; Roberto Peroto, Operación de Hills, Dr. J. I. Tarafa; Hortensia Poncet Decapsulación, Dr. Solís Linares; Manuel Rivas, Amputación, Dr. Solís Linares; Antonio Oliva, Resección de fístula, Dr. Rodríguez Molina; Rafael Jordán, Fistulectomía, Dr. E. García Romeu; Matilde Piñero, Apendicectomía, Dr. J. I. Levy; Alejandro Butaire, Apendicectomía, Dr. J. I. Levy; Manuel Tejidor, Herniorrafia, Dr. J. I. Levy; Eustaqcio González, Herniorrafia, Dr. J. I. Levy; Guido Hevia, Apendicectomía, Dr. O. Geerken; Cayetano Pérez, Herniorrafia, Dr. E. Puget; Consuelo Salcedo, Herniorrafia, Dr. Pedro P. Nobo.

Total: 13 operaciones.

Anestesistas: Dres. Urrutia y Rodríguez Gómez. Departamento de Rayos X: Exámenes radiográficos: 50. Exámenes fluoroscópicos: 21.

Toses Nocturnas
Se alivian pronto frotándose el cuello, pecho y espalda con este ungüento vaporizante. Una aplicación a la hora de acostarse evita, casi siempre, los accesos por la noche.

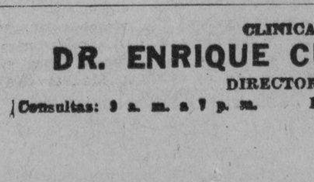

VICK VAPORUB

CLINICA DE OJOS
DR. ENRIQUE CUELLAR DEL RIO
DIRECTOR OCULISTA
Consultas: 9 a. m. a 7 p. m. REINA, No. 358. Teléfono M-7768.

Pinareñas

Hacia La Habana

El joven y distinguido letrado vueltabajero doctor Gustavo Porta Monte acaba de regresar a la capital de la República tras algunos días de estancia en tierras pinareñas sirviendo múltiples asuntos relacionados con sus actividades profesionales.

Hombre de méritos indiscutibles doctor Porta ha sido designado candidato a un acta de delegado a la Asamblea Constituyente por el nuevo partido del ABC, y por sus grandes simpatías y relaciones sociales y de negocios, es un factor poderoso en el futuro político de dicho partido en Vueltabajo.

Reciba nuestro cordial saludo.

Una nota triste

Por el inmenso dolor de haber perdido a su querido hermano Angel allá en Adelán en la provincia de Lugo de España, pasa en estos momentos el joven y buen amigo señor Antonio Mesada Mosquera, perteneciente al comercio local y persona muy estimada en el seno de esta sociedad.

El desaparecido prestó servicios en el ejército español durante largos años en Tetuán y últimamente participó en las sangrientas batallas que durante la guerra civil se libraron en Teruel y otros lugares de la heroica nación hispana.

Al consignar la dolorosa nueva, enviamos a todos los familiares del infortunado Angel Geada Mosquera nuestro sentido pésame que hacemos extensivo al amigo Antonio.

Hermoso acto

La Asociación de Padres, Vecinos y Maestros de la Escuela Pública número 2 de este Distrito Escolar en sus recientes elecciones para elegir la nueva directiva que regirá sus destinos durante el presente y próximo año, designó presidente al señor Antonio María Arias, quien obtuvo la totalidad de los sufragios depositados.

Con la presencia del director del plantel señor Pedro Astraín y de numerosas familias e invitados, se celebró el acto que resultó animado y entusiasta, pronunciándose magníficos discursos, entre los que debemos citar el del nuevo presidente de la Asociación prometiendo toda su ayuda en el mejoramiento de la entidad que lo acababa de elegir, haciendo un sentido llamamiento a los padres, alumnos y profesores, a fin de que la enseñanza pública en Cuba se desenvuelva con el concurso de todos por igual, hasta obener el verdadero nivel culural a que somos acreedores como pueblo joven y de inclinaciones progresistas.

El próximo sábado se llevará a cabo la toma de posesión de los nuevos directivos, celebrándose con tal motivo un acto social sencillo, pero de gran significación al que concurrirán nuestras autoridades escolares y numerosos invitados.

Juan Ignacio Cobián

En vías de total restablecimiento de la delicada intervención quirúrgica que le fuera practicada en La Habana, se encuentra ya nuestro estimado y querido amigo, que desde hace años ocupa la importante posición de jefe provincial de la Secretaría del Trabajo.

Hasta la quinta Covadonga, donde se halla recluído, han llegado para el señor Cobián mensajes numerosos procedentes de esta provincia de entidades obreras, amigos y subalternos, todos los cuales admiran su generosidad y buenas intenciones al frente del cargo.

Gustosos consignamos la grata nueva!

Operada

Por los inteligentes cirujanos doctores Sergio Cuervo Castillo y León Cuervo Rubio, ha sido intervenida quirúrgicamente con feliz acierto la distinguida señora Aurora Castilla de Mendoza, culta y laboriosa profesora de Educación Pública.

El estado de la enferma es altamente satisfactorio, pues mejora por días y pronto estará totalmente restablecida.

De lo que nos alegramos.

Hogar lleno de alegría

El hogar de los jóvenes y queridos esposos señores Blanca Sabat y el doctor Charles Cuervo, se ha visto alegrado nuevamente por la aparición de otro gracioso baby, segundo fruto de sus venturosos amores.

Para los felíces papás nuestros parabienes.

Nueva Asociación

Con asistencia de numerosos invitados y las autoridades escolares, quedó constituída el domingo último la Asociación de Padres, Vecinos y Maestros de la Escuela Pública número 9 «Félix Varela» de esta capital.

La Junta Directiva que fué designada con tal motivo, quedó integrada en la siguiente forma:

Presidente: Carlos Caleja Salazar; vice, Ramón Echevarría; secretaria, señorita Berta Cabarrouy; vice, doctora Vicentina Elsa Rodríguez de Cuesta; tesorero, José Antonio Capó; vice, Angel Camoira.

Vocales: Antonio Eugenio Díaz, Blanca López Zayas, Nicolás Luaces, Ana Gloria Guzmán, doctor Roberto Cabarrouy, Fabián Duarte, Rafael Herrera Vergés, Dolores Ponzoa, doctor José Jordán, doctor Rafael Dominador Pérez.

Vocales suplentes: Miguel Fernández, Saja Bri, Mercedes Robainas, Alvaro Calleja y Pablo Fonte.

Nuestro estimado compañero en la prensa y director del colega «Heraldo Pinareño», hizo uso de la palabra en dicho acto en nombre de la directora del plantel, para exponer el alcance de la nueva Asociación y la magnífica labor que la misma puede y debe realizar.

Después se designó una comisión que integra el propio señor Pruneda a fin de redactar el reglamento por el cual habrá de regirse la nueva institución.

Resultó un acto sencilo, pero de verdadera significación social donde predominó el entusiasmo y la más estrecha cordialidad ciudadana.

Guillermo Rodríguez.

LE FALTABAN DOS PAQUETES

Esteban Cabrera Recio, vecino de Neptuno 118, denunció a la policía que al descender en Cienfuegos de un ómnibus de la empresa Flecha de Oro, notó la falta de dos paquetes, cuyo contenido apreció en la suma de 30 pesos.

A PLAZOS, SIN FONDO NI FIADOR
MUEBLES DE EL FENIX
JUEGOS CAOBA, CHAPA, TAPIZ Y PIEZAS SUELTAS, EN TODOS ESTILOS.
VENGA A VERLOS
¡NO PAGUE LUJO!
PICOS, CARBALLIDO Y Co.
TELEFONO: U-1360.
Neptuno y Soledad

No debe Ud. arriesgar trastornos en las encías. Evite el peligro de la temida piorrea. Comience a usar desde luego la pasta dentífrica FORHAN'S que es de DOBLE acción: limpia la dentadura y protege las encías.

Las pastas dentífricas ordinarias sólo protegen a medias. Sólo limpian la dentadura. Forhan's es *diferente:* imparte doble protección porque posee un ingrediente especial para las encías. Empiece usted a usar Forhan's hoy mismo!

9FS4

Forhan's
ES DE DOBLE ACCION
Limpia la Dentadura
Conserva las Encías
R. J. Forhan D.D.S.

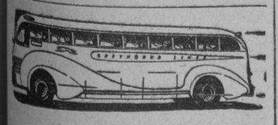

Viaje en GREYHOUND

Cuando usted vaya a los Estados Unidos, en viaje de placer o de negocios, viaje siempre en los magníficos super-coches «GREYHOUND», que cubren todas las ciudades de importancia.

Sus tarifas económicas, itinerarios convenientes y rutas de gran interés escénico, hacen que éste sea el sistema preferido de viaje por aquéllos que gustan de lo bueno.

SOLICITE INFORMES A:
CUBAN AMERICAN TOURING CO.
PRADO, NUMERO 357.—M-6575.
INTERCONTINENTAL TRAVEL BUREAU
PEDRO P. DE SANTOS.
MANZANA DE GOMEZ
GREYHOUND lines

Casa Versalles
REGALOS para BODAS
He aquí un compromiso difícil de cumplir, pues requiere Refinamiento y Buen Gusto.
Para que usted salga airoso y satisfecho, ponemos a su disposición nuestra extensísima colección, a la que acompaña el más bajo precio.
NEPTUNO 164, frente al Teatro "Encanto"

Dr. Valdés Anciano
M-1794
PRADO No. 62
Exclusivamente enfermedades Nerviosas y Mentales

M.E.C.D. 2016

G A C E T I L L A S

AUDITORIUM: «SU NOCHE FELIZ»

Robert Taylor y Myrna Loy juntos por primera vez, formando una de las parejas más emocionantes que puede usted imaginarse y triunfando decisivamente en la interpretación de las figuras principales de la exquisita super-comedia Metro «Su noche feliz», que hoy presenta este teatro en sus turnos elegantes de 5:15 y 9:45. Fortuna loca y amor más loco aún, todo en una feliz noche de risas, romance y aventura. Al anochecer se conocieron. Al amanecer estaban casados. Disfrute de uno de los más hermosos idilios de la temporada.

En los turnos de 4 y 8:30 presentamos a petición y por última vez «Pigmalion», la triunfal creación de Leslie Howard y Wendy Hiller.

Mañana: Grandioso programa doble de estreno Warner. A las 5:15 y 9:45, «La verdad a nadie teme», todo un mundo de malicia y de crueldad dentro de los muros de la prisión, donde se supone que cada cual pague por sus culpas.

El role central de esta sensacional producción está a cargo del magnífico actor John Garfield que supera con mucho todas sus anteriores creaciones. Es su feliz compañera la encantadora Rosemary Lane; el otro estreno Warner que se exhibe a las 4 y 8:30 es «El hombre que se atrevió» de Jane Bryan, Charles Grapewin y John Ruszell. El miércoles 1 a las 9:30 de la noche regia presentación por una sola vez del famoso drama de José Zorrilla «Don Juan Tenorio, por José M. Bejar y su gran compañía dramática.

AUDITORIUM: «DON JUAN TENORIO» EL MIERCOLES 1

Con toda solemnidad, con toda fastuosidad, con todo lujo será presentado este año en el teatro Auditorium el legendario y tradicional drama del inmortal Zorrilla, «Don Juan Tenorio».

El mejor intérprete del «Burlador de Sevilla» que ha admirado el público de la Habana, el genial primer actor José María Bejar, al frente del mejor conjunto artístico y de la más hermosa compañía nos ofrecerá este año el grandioso poema fantástico del laureado cantor de Granada.

Bejar, nos deleitará una vez más con su incomparable e insustituible Don Juan.

La dulce Doña Inés, la mística novicia corre a cargo de la notable y joven actriz Beatriz F. Llovera.

José M. Poblet, notable galán español, procedente de las grandes compañías de Asunción Casals, Enrique Borrás, Emilio Thuiller y Ricardo Calvo, será este año el Don Luis Mejía, el rival de Don Juan en el tenorio del Auditorium.

Brígida, la dueña socarrona y mediadora será interpretada por la gran actriz genérica y recitadora genial Digna Zapata.

Con el Ciutti se las entenderá Antonio Pereira, actor cómico muy gracioso.

Con el Comendador, el notable primer actor de carácter «Paco» Alfonso.

El resto del reparto ha sido seleccionado entre los más notables artistas de la hemogénea compañía de José María Bejar.

TRIANON: «UNION PACIFICO»

Un grandioso programa a base de dos escogidas producciones Paramount ofrecen las carteleras de este teatro, al exhibir en sus turnos preferentes la majestuosa creación de Cecil de Mille titulada «Unión Pacífica» con Bárbara Stanwick, Joal Mc Crea y Akim Tamiroff, Brian Don Levy y cientos de actores con miles de extras en su emocionante reparto. Su argumento encierra la heroica marcha triunfal de una nación hacia su progreso... el idilio de un férvido romance de dos corazones en un drama de amor y valor que se desarrolla en el vasto escenario de una epopeya histórica. En su primer turno de 4.00 y 8:30 la intrigante producción titulada «El rey del barrio chino», magistralmente interpretado por el gran actor Akim Taminoff y Anna May Wong. Se completa el programa con el Noticiero Paramount.

Mañana: «Su noche feliz», interpretada por la ideal pareja de Myrna Loy y Robert Taylor en el más bello de los romances que tiene por escenario a la bulliciosa ciudad de New York.

INFANTA: «YO ROBE UN MILLON»

Sensacional y estupendo es el programa que ofrece a sus favorecedores el preferido teatro Infanta, de la empresa Carrera, con dos lindas producciones, siendo la de los turnos principales «Yo robé un millón», con George Raft, Claire Trevor, Dick Foran, Henry Armetta y Víctor Jory; basada en la historia de un hombre que, víctima de la injusticia de sus semejantes, se convirtió en criminal... un pobre diablo que fué engañado por sus compañeros y atacado por sus propios crímenes.. A continuación se exhibe la cinta «Revelación salvadora», con Edmund Lowe, Helen Mack y Dick Foran; intenso drama, lleno de emoción, aventura y bellísimas escenas... Completando el programa se exhibe una revista y la comedia «Café bohemia». El sábado, regio estreno: «Unión Pacífico», con Joel MacCrea, Bárbara Stanwick.

PAYRET: «SIBONEY» Y «EL REGENERADO»

Una gran función desde las 2 de la tarde en «Payret» con la superproducción cubana «Siboney», que está siendo un éxito por su música y por su argumento que recuerda los tiempos de inquietud y luchas por la patria y que traen a nuestra memoria los cantos y guajiras de aquellos tiempos felizmente recordados en «Siboney». Una gran película musical cubana.

También se completa el programa con la superproducción titulada «El regenerado», por Frankie Darro, con un gran reparto de estrellas. Una revista se exhibe también en todos los turnos, y un cartón en colores.

Los precios son 20 cts. hasta las 6:30 y 30 cts. después. Niños 15, tertulia 10 cts.

Mañana: este mismo gran programa. El lunes 30 se estrena «El loco serenata», de Pepe Arias.

NEPTUNO: «CARNAVAL DE INVIERNO»

Desde las 2:30 de la tarde abre sus puertas el simpático teatro Neptuno, brindando un soberbio programa. En primer término la grandiosa superproducción «Carnaval de invierno», por la fascinante estrella Ann Sheridan. Complétase el programa con «Capitán Furia», por Brian Aherne y Víctor McLaglen. Además el Noticiario. Los precios: 15 cts. de 2:30 a 6:30 y 20 cts. después. Niños a todas horas 10 cts.

Mañana: homenaje a Tyrone Power con «Jesse James», dos de sus grandes creaciones.

El sábado y domingo: la gran Estrellita Castro en la magnífica producción, hablada en español, «Mariquilla Terremoto», completándose el programa con «El honor de un presidiario», por Michael Whalen y Dolores Costello. También se exhibirá el episodio 8 de la superserie «Mandrake el mago».

FAVORITO: «CADA AMANECER MUERO»

Un programa sensacional se ofrece hoy en el teatro Favorito. En primer término, la gigantesca superproducción «Cada amanecer muero», por James Caigney y George Raft, ídolos de todos los públicos. Una película soberbia. Se completará el programa con otra gran producción «El valiente de Oklahoma» por James Cagney. Además el Noticiario. Los precios: 15 cts. por la tarde hasta las 6:30 y 20 cts. después. Niños a todas horas 10 cts. y tertulia familiar 10 cts.

Mañana viernes, popular: «Bajo tu hechizo», por Laurence Tibbett y «Metropolitan», por el mismo artista.

El sábado y domingo: «Devorado por los cocodrilos». Una película formidable, conjuntamente con «Mi suegra es una fiera».

Días primero y dos, función extra a las 9 de la noche, para ofrecer «Don Juan Tenorio», el drama inmortal de Zorrilla, que será ofrecido por la gran Compañía de Joaquín Riera.

FLORENCIA: «ENTIENDASE CON MI ABOGADO»

Un programa estupendo se ofrece hoy en el teatro Florencia, figurando una producción de primer orden, que lleva por título: «Entiéndase con mi abogado», que interpretan dos grandes artistas: Walter Pidgeón y Virginia Bruce. Así como otra gran película que lleva por título «Uña y carne», por Mickey Rooney y Wallace Beery. Además el Noticiario. Los precios: 10 cts. de 2:30 a 6:30 y 15 cts. después. Niños y tertulia familiar 5 centavos.

Mañana: viernes, popular: con «El valiente de Oklahoma», por James Cagney y «Qué tontos son los hombres». El sábado y domingo: «Rapsodia de la juventud», por el genial violinista Jascha Heifetz conjuntamente con «Carnaval de invierno», por Ann Sheridan. Además se exhibirá el episodio 7 de «Mandrake el mago».

OLIMPIC: UNO CONTRA CIEN Y DOS FUSILEROS SIN BALAS

Mucho público concurrirá hoy al teatro Olimpic, donde se ofrece un gran programa con la emocionante película «Uno contra cien», por Melvyn Douglas y Louise Platt, y la graciosísima película de Stan Laurel y Oliver Hardy: «Dos fusileros sin balas». Además el Noticiario. Los precios: 20 cts. por la tarde hasta las 6:30 y 30 cts. después. Niños tarde y noche 15 cts. y tertulia familiar 10 centavos.

Mañana: función popular: con «El séptimo cielo», por la encantadora Simone Simon y el arrogante James Stewart, y «La baronesa y el mayordomo», por los prestigiosos artistas William Powell y Annabella.

El sábado y domingo: «Mariquilla Terremoto» por Estrellita Castro, que se ofrecerá conjuntamente con «Paso a la libertad», por Nelson Eddy. Además: el episodio 15 (último) de la serie «La Araña Negra».

ROXY: «PILOTO DE PRUEBAS»

Una función de beneficio hoy en el cine «Roxy» del reparto Almendares, con un programa espléndido en que aparece como principal una de las películas más interesantes de aviación, «Piloto de pruebas», por tres ases de la pantalla; Clark Gable, Myrna Loy y Spencer Tracy. Una producción de lo más espectacular que nos ha ofrecido el cinema con escenas que crispan los nervios. Conjuntamente un Noticiario y la divertidísima producción «El viejo haragán», por el formidable Wallace Beery. Precios: 15 centavos luneta por la tarde y 20 por la noche. Niños y tertulia 10 centavos.

Mañana, pre-estreno de «Mamá soltera» el último «hit» de la encantadora Ginger Rogers. Una historia de amor que por sus novedosos ángulos es originalísima... Una trama muy real y muy humana.

RIALTO: «ANGELES CON CARAS LIMPIAS»

Para hoy comenzando la función desde las 2 y 30 anuncian en el simpático teatro «Rialto» dos grandes estrenos Warner Bros. Uno es la comedia melodramática: «Angeles con cara limpia» una encantadora producción intensamente humana. Vea como seis muchachos limpian una gran ciudad de gente de mal vivir. Interpretada por Ronald Reagan, y Ann Sheridan con los seis muchachos de «La Escuela del Crimen».

El otro estreno que se exhibe hoy en «Rialto» es el drama: «El Fraile Impostor» una producción interesantísima y emocionante que interpretan Ronald Reagan y Rosella Towne.

Se completa el programa con el estreno en Cuba del noticiero con los últimos acontecimientos del conflicto europeo. Una preciosa comedia y un bello cartón.

Los precios para la función de hoy son: mayores 20 centavos hasta las 6 y 30, después 30 centavos, niños 15 centavos.

Mañana este mismo programa.

MARTI: «ENTIENDASE CON MI ABOGADO»

Un excelente y colosal programa anuncia hoy el favorito teatro «Martí». Comenzando la función a las 2 de la tarde se pasa por la pantalla gigante revista, comedia, estreno de la emocionante, estupenda producción de mucha acción «El misterio de la Pista» con Denis O-Keffe y Cecilia Parker y estreno de la preciosa, regia producción «Entiéndase con mi abogado» con la encantadora estrella Virginia Bruce, Walter Pidgeon y Leo Carrillo.

Precios: luneta 10 centavos hasta las 6 de la tarde y 15 centavos después. La tertulia a todas horas 5 centavos.

Mañana: «Novios a la moderna» con Priscilla Lane y «Esclavos del oro» con Errol Flyn. El sábado y domingo «Amor que se desliza». Siempre a los inalterables precios de 5, 10 y 15 centavos.

MANZANARES: ACEBAL Y DEL CAMPO Y PELICULAS

Maravilloso resulta el programa de hoy en Manzanares. Por la noche se presentan al público en una hora de risa los simpáticos Acebal y Del Campo en «Catuca y Don Jaime», más el programa de «El crimen de Hollywood», por Wallace Ford y «Una madre se acusa», lindísima producción por Frieda Inescourt, cartones y Noticiarios cubanos, en tanda solamente el programa cinematográfico a precios bien bajos y por la noche con la variedad precios populares. Mañana: estreno de la gran serie completa en 12 episodios, con cartones y comedias, que lleva por título «La ley salvaje», por el famoso Perro Rin Tin Tin. Damas 5 cts. en un cine moderno y cómodo. El sábado y domingo: «La otra mitad».

RIVOLI: «HOTEL DEL NORTE»

Anabella, la artista francesa que tantos triunfos ha obtenido en sus anteriores actuaciones, es la protagonista del «Hotel Norte», la producción en que actúa de co-estrella con ella, el más apuesto de los galanes jóvenes de la pantalla francesa, Jean Pierre Aumont, y que presenta en sus turnos elegantes el cine «Rívoli» del reparto La Sierra.

Conjuntamente se exhibirá un Noticiario y la emocionantísima film de Richard Arlen, «Prisionero del Artico». Precios: 15 centavos luneta por la tarde y 20 por la noche. Niños, 10 centavos.

Mañana, la magnífica producción «Vida robada», una película única en su clase, por su trama excepcionalmente interesante y original, en la caul aparece Elizabeth Berguer en el doble papel de dos hermanas gemelas enamoradas del mismo hombre.

REINA: «IDILIO DE UN GENIO» Y «NUBES SOBRE EUROPA»

Un «hit» romántico y un drama de espías: ¡Esto es «Nubes sobre Europa»! Una película atrevida, dinámica, casi única; vea a Laurence Oliver en el triunfo máximo de su carrera artística al aparecer como un joven atrevido luchando contra los más desalmados espías.

Vuelve otra vez a nuestra pantalla gigante la historia de la vida del inventor del teléfono Alexander Grahan Bell en «Idilio de un Genio» con el popular galán de la pantalla Don Ameche, la simpática Loretta Young y el apuesto joven Henry Fonda.

Un cartón y revista con los acontecimientos mundiales más recientes completan este soberbio programa. Los precios serán de 15 centavos la luneta hasta las 6 y media y 20 centavos después, la cómoda tertulia familiar con sus regias localidades 10 centavos.

Mañana: «El Héroe del Marne» y «Amor que se Desliza».

PRADO: «AMOR QUE SE DESLIZA»

Hoy tienen las carteleras del elegante teatro «Prado», anunciadas dos grandiosas producciones por sólo 10 centavos luneta o preferencia. Comenzando la matinée a las 2 y las tandas a las 5 y 8 y 15, con la más famosa aventura de la inolvidable actriz Jean Harlow «Saratoga» con el gran actor Clark Gable y una de las más deslumbrantes y deliciosas joyas de la sugestiva actriz Joan Grawford «Amor que se desliza». Completando el programa una revista y un gracioso cartón. Mañana dos grandes joyas «Al compás de mis recuerdos» y «Jesse James» por Tyrone Power. El sábado, «Medianoche» por Claudette Colbert y «Eva en los Tribunales» por Gail Patrick.

VERDUN: «LA GRAN ILUSION»

Dos magníficas producciones constituyen el programa que brinda hoy a sus asiduos el elegante teatro «Verdún» de Consulado 214, teléfono A-9206, en función continua desde las 2 de la tarde.

«La gran Ilusión», que se exhibe en los turnos preferentes, es una película conmovedora de apasionante romance que obtuvo el Gran Premio Intrnacional. Son sus principales intérpretes Jean Gabin, Pierre Fresnay y Dita Parlo. La otra atracción del programa es la super-joya «La Casa del Maltés», por la exquisita actriz francesa Vivian Romance.

Los precios: 15 centavos luneta hasta las 6 y 30 y 20 centavos después. Los niños 10 centavos y la tertulia familiar con butacas 10 centavos a todas horas.

Mañana, «La gran ilusión» y «El abogado del amor»

COLONIAL: «TRES LANCEROS DE BENGALA»

Dos sensacionales películas exhibirá hoy este elegante y moderno cine, de Reina 309, con el teléfono A-7879.

En la función corrida, desde las 5 de la tarde se exhibirá revista, comedia, estreno de la estupenda, formiable producción «La última avanzada» con Gary Grant y Gertrude Michael y estreno de la copia nueva de la espectacular producción «Tres lanceros de bengala» con Gary Cooper, Franchot Tone y otros

Precios: mayores 10 centavos hasta las 6 y 30 y 15 centavos después. Niños, 5 centavos. Tertulia familiar damas y niños 5 y caballeros 10 a todas horas.

Mañana: «Luces de Barriada» y «Vive como quieras».

ACTUALIDADES: «VIVIENDO DEL CUENTO»

«Actualidades», el favorito y confortable cine de las familias, sito en Monserrate 262, con el teléfono M-5575, brinda hoy, como todos los jueves, un magnífico programa.

En función continua, de 2 de la tarde a 11 y 30 de la noche se exhibirá revista, comedia, episodio 10 de la serie «El halcón enmascarado», estreno de la preciosa, regia producción «Viviendo del cuento» con Lyn Bary y Michael Whalen y estreno de la bellísima, soberbia comedia «Rebecca» con la encantadora estrellita Shirley Temple y Randolph Scott.

Mañana: «Idilio de un genio» con Don Ameche y «Cinco primores» con las quintuples Dionne.

CERVANTES: «EL PROFESOR MAMLOCK»

Para hoy en todas las tandas de este cómodo y nuevo espectáculo de familias situado en Lamparilla y Compostela, se pasa la interesantísima producción que revela la política nazi contra los judíos y que lleva por título «El Profesor Mamlock», para completar el programa de hoy el estreno de la producción «Barrios bajos» por Bruce Cabot comedias y noticiarios cubanos. Para mañana en este modernísimo cine se estrena la serie completa por Buck Jones en 15 episodios titulada «El Caballero Fantasma» 31 rollos de verdadera emoción. Damas, 5 centavos. El sábado: «Cumbres borrascosas». El domingo 29 una copia nueva de «Los Tres Lanceros de Bengala».

LIRA: «CLEOPATRA» Y «LAS CRUZADAS»

«Lira», el favorito teatro de Industria y San José, con el teléfono M-4474, presenta para hoy en todos sus turnos, un formidable programa doble, en homenaje al genial director Cecil B. de Mille. En primer lugar, Claudette Colbert, Warren William y Henry Wilcoxon, se presentan en una gigantesca producción, que recuerda el fausto y el lujo de la Roma de los Césares y el Egipto de evocadores sueños: «Cleopatra». Seguidamente, otra monumental super producción, que en medio de sanguinarias batallas, nos presenta un enternecedor romance: «Las Cruzadas», con Loretta Young y Henry Wilcoxon. Además, un noticiario y un cartón. Precios: lunetas, antes de las 6:30, damas y niños 5 centavos y caballeros 10 centavos. Después, 10 centavos todos.

Mañana: formidable programa «La Dama y los Pistoleros», con Ida Lupino; y Ruth Chatterton y Otto Kruger, en «Adiós al Pasado».

CUATRO CAMINOS: DIA POPULAR. HOMENAJE A E. FLYN

Un grandioso programa popular nos ofrece para hoy la empresa del popular y céntrico teatro «Cuatro Caminos», de Belascoain 1107, con el teléfono M-367, con dos grandes producciones del ídolo de todos los públicos Errol Flynn, dos grandes interpretaciones del dinámico y admirado artista, en primer turno: «El Capitán Blood»; y en turno preferente la maravilla en colores: «Las Aventuras de Robin Hood», secundado magistralmente por la bellísima Olivia de Havilland y otros grandes actores, como Basil Rathbone, Claude Rains, etc.

Los precios popularísimos. Luneta todo el día, mayores 10 y niños 5 y la comodísima y ventilada tertulia familiar a 5 centavos damas y niños y caballeros 10 centavos todo el día.

Mañana: «Mariquilla Terremoto», por Estrellita Castro, un orgullo de la cinematografía española; y «Doce Horas de Angustia», por Richard Dix.

WILSON: «IMPROPIO PARA PUBLICARSE»

«Wilson», en Belascoain y San Rafael, con el teléfono U-5863; 10 centavos de 1:30 a 6:30 y 15 centavos después. Los niños 10 centavos, a todas horas.

Hoy, tarde y noche, la revista semanal: «Noticias del Día»; la comedia especial por Charles Chase: «El Bandido del Camisón»; y el cartón especial en preciosos colores: «Ranas Alegres»; y las super atracciones: «La Dama y los Pistoleros», colosal super atracción especial, por Fay Bainter, Ida Lupino, Henry Armetta y Warren Hymer; y «Impropio para Publicarse» estupenda super atracción especial por Joan Blondell, Pat O, Brien, Bobby Jordan y selecto elenco de estrellas.

A las 5: «La Dama y sus Pistoleros» e «Impropio para Publicarse».

Mañana: día popular, con las atracciones: «Lo Enseñaron a Matar», sensacional y emocionante super producción extraordinaria «Metro», interpretada por Franchot Tone, Spencer Tracy y Gladys George; «Pigmalion», magnífica super joya extraordinaria, basada en la obra de Bernard Shaws, interpretada por Leslie Howard y Wendy Hiller.

MODERNO: «FLORES DE PERDICION»

Hoy se ofrece en el teatro Moderno», el estreno de la audaz producción: «Flores de Perdición», que es una de esas películas que todo padre, hermano y esposo, tiene la obligación de ver, para combatir con eficacia un mal moral tan arraigado, que amenaza seriamente los más sólidos principios de nuestra sociedad y civilización. Película aprobada solamente para mayores. Completa el programa, la cinta: «La Vuelta de Cisco Kid», de Warner Baxter; y un «Metrotone». Hasta las 6:30, 20 centavos y después 30 centavos. Tertulia familiar, 10 centavos a todas horas.

Mañana: el último acontecimiento cinegráfico español: «Mariquilla Terremoto», de Estrellita Castro; y «En Pos del Peligro», de Lynn Mari y Preston Foster.

MAJESTIC: «DETRAS DE LA LINEA MAGINOT»

Un formidable programa, a base de tres gigantescas atracciones, ofrece para hoy a precios populares, el elegante teatro «Majestic», situado en Consulado 219, con el teléfono M-4477. Comenzando la función corrida a las 2 en punto de la tarde, y además de un noticiario, un cartón en colores y graciosa comedia, se exhibirá la preciosa super producción musical: Música para mi Dama», que interpretan Nino Martini, Joan Fontaine y Alan Mowbray. Seguidamente, una espectacular super producción: «La Escuadrilla 37», que protagonizan Paul Muni, Mirian Hopkins y Louis Hayward. Finalmente, se exhibirá la producción que los productores de la «Marcha del Tiempo», no vacilaron en filmar: «Detrás de la Línea Maginot», un documental de actualidad, que nos muestra el poderío de la mayor defensa francesa, en la actual guerra, sus medios de defensa, de contra-ataque y ofensivos que nos hacen pensar en los horrores de la tenaz lucha que actualmente se celebra. Precios: luneta y preferencia, 10 centavos, a todas horas. Tertulia, a todas horas, damas y niños 5 centavos y caballeros 10 centavos.

Mañana. Nelson Eddy y Virginia Bruce, en «Paso a la Libertad»; y George Sanders y Sally Gray, en «El Santo en Londres».

GRIS: «LA VIDA DE LINCOLN JOVEN»

Un regio estreno figura en el programa que ra combinado para hoy, la empresa Heydrich-Fernández Ledón, del favorito cine «Gris», sito en Baños y 17, en el Vedado, con el teléfono F-4292.

Hoy a las 4 y a las 8:30, se exhibirá la bella y regia producción: «Majer, Marido y Rival», con Loretta Young, Warner Baxter y César Romero.

En turnos elegantes, a las 5:30 y 9:45, revista, la comedia «Hérce de Nacimiento»; y estreno de la maravillosa joya, basada en la vida del inmortal Abraham Lincoln: «La Vida de Lincoln Joven», creación de Henry Fonda, Alice Brandy, Marjorie Weaber y otros.

Precios: mayores 20 centavos en la tanda y 30 centavos por la noche. Los niños 15 centavos y tertulia 10 centavos.

Mañana: «Gunga Din» y «Belleza en Frascos».

El domingo: «Rapsodia de la Juventud».

VIVES: «LA LEGION HEROICA». (SERIE)

Sensacional resulta el programa que anuncia hoy el elegante cine «Vives», de la calle B, entre 27 y 29 en el Vedado, con el teléfono F-3128, de la empresa Valmaña.

Hoy, a las 4:30 y 8:30, se exhibirá revista, el cartón «Romance Taurino» y la sensacional super serie completa, en 12 emocionante episodios: «La Legión Heroica», con Lee Powell y Herman Brix.

Precios: mayores 10 centavos y niños 5 por la tarde y mayores 20 y niños 10 por la noche.

Mañana: homenaje a James Cagney, con: «Cada Amanecer Muero»; y «Angeles con Caras Sucias».

CUBA Y ROJO: DOS BUENOS PROGRAMAS

«Cuba», el elegante y predilecto cine de las familias, anuncia hoy un espléndido programa. En tanda a las 5 y nocturna a las 8:15, se exhibirá revista, comedia, estreno de la preciosa e interesante producción: «El Ladrón Encantador», con Douglas Fairbanks Jr.; y estreno de la soberbia y estupenda film: «Prisión Sin Rejas», con Roland Young. Precios: damas y niños 5 centavos y caballeros 10 a todas horas.

Mañana: homenaje a Hugo del Carril, con «La Vida es un Tango» y «Tres Argentinos en París». Precios popularísimos.

«Salón Rojo», el popular cine de Monte y Antón Recio, ofrece otro estupendo programa hoy, rigiendo los popularísimos precios de 5 centavos damas y niños y 10 centavos los caballeros a todas horas. Hoy en tanda a las 5 y noche a las 8:15, se exhibirá revista, comedia, estreno de la formidable y estupenda producción: «Corazón de Apache», con Anton Walbrokk; y estreno del emocionante drama: «Guerra a los Espías», con Sally Eilers y Allan Lane.

Mañana: «Alas de mi Patria» y «Senderos de Fe».

SANTOS SUAREZ: «MI TIO SAMUEL»

Muy interesante y colosal resulta el programa que anuncian hoy las carteleras del concurridísimo y elegante cine «Santos Suárez».

En tanda a las 5 y nocturna a las 8:15, se exhibirá revista, comedia, estreno de la soberbia y estupenda film: «La Patrulla Submarina», con Richard Greene y Nancy Kelly; y estreno de la preciosa y soberbia comedia: «Mi Tío Samuel», con la encantadora estrellita Shirley Temple y Randolph Scott.

Precios: luneta 10 centavos a todas horas y tertulia, damas y niños 5 y caballeros 10 centavos.

Mañana: a las 4:30 y a las 8:15, «La Vuelta de Dick Tracy», (serie completa); mañana comienza la tanda a las 4:30, por el largo metraje de la serie.

BELGICA Y VIOLETA: GRANDES PROGRAMAS

Un escogidísimo programa al precio de 5 centavos damas y niños en matinée y tanda, anuncia para hoy el cómodo y ventilado cine familiar de Egido y Corrales. «El Caballero Fantasma», por Buck Jones, monumental serie en 15 grandes y dinámicos episodios, que en los turnos de matinée tanda y noche, será exhibida completa.

Mañana: cartones de Donald y Pluto, «Calumnia», por Clive Brook; y «Cumbres Borrascosas», de Merle Oberon y Lawrence Oliver.

El sábado y domingo: «Luces de Barriada», por Chato Ortín.

Escogido y selecto programa anuncian para hoy las carteleras del familiar cine situado en Monte y Rastro, a precios bajos: «El Mastín de los Baskerville», por Richard Greene; que conjuntamente con la grandiosa producción en español: «Eran Trece», cartones y comedias, serán exhibidas en los turnos de matinée, tanda y noche.

Mañana: cartones y comedia, «Rencores Disipados», por Loretta Young; y «Mr. Moto de Incógnito», por Peter Lorrie.

El domingo: Cumbres «Borrascosas», por Merle Oberon.

C A R D E N E N S E S

El Tradicional Baile de las Prensa

De año en año.

Una fiesta que se repite.

Fiesta que constituye siempre el acontecimiento social anual, ya que son de ella los organizadores los Directivos de la Prensa Local que al servicio de todas las causas nobles sus voceros, en todos los momentos, son acreedores al apoyo unánime y sincero en esta oportunidad.

Así lo tienen.

De lo que vale y significa.

Ese gran sarao de los periodistas está señalado para la noche del sábado 18 de noviembre de 1939 y tendrá por escenario los salones del Liceo, amenizándola la famosa orquesta habanera de los Hermanos Le Batard, que dirige Germán Le Batard y que tiene por cantante a Frank Carrillo.

El furor de Varadero.

En este último verano.

Acompañado por los Le Batard cantará en el intermedio de la fiesta la encantadora chiquilla Anoland Díaz que dejará oir su preciosa voz, así como también otros shows y sorpresas gratis.

Todos aceptan cooperar.

Llegan cartas por días.

Cartas de prestigiosas personalidades que aceptan gustosas el billete de Patrocinador prometiendo asistir a esa noche maravillosa del 18 de noviembre de 1939.

Iré dando los nombres.

De todos esos patrocinadores.

Otro aliciente que tendrá la fiesta es que contará con el concurso de los miembros de siete clubs de Leones que vendrán esa noche para disfrutar de la sesión almuerzo interclubs que se celebrará en Varadero el domingo 19 a la 1 de la tarde.

Magno evento.

El 18 de noviembre.

La Convención Interclubs de Los Leones

El 18 de noviembre.

Fija ya la fecha.

Domingo, ese día se celebrará en el Club Náutico Varadero la gran sesión-almuerzo interclubs a iniciativa del Club de Leones de Cárdenas que preside el querido doctor Ramón Amador.

Vendrán siete clubs.

De ciudades importantes.

Nos enviarán sus más selectas representaciones el leonismo de La Habana, Marianao, Santa Clara, Cienfuegos, Cabaiguán, Matanzas y Colón, viniendo todos a pasar el fin de semana a la Playa Azul desde la noche del viernes 17.

Se hará un programa.

Cuyo avance adelanto.

Sábado 18 de noviembre. Tradicional Baile de la Prensa en los salones del Liceo, con la famosa orquesta de los Hermanos Le Batard, siendo huéspedes de honor de la fiesta los leones visitantes con sus familiares.

Domingo 19 de noviembre: Gran sesión almuerzo, interclubs, en el Club Náutivo de Varadero a la una de la tarde.

Después del almuerzo matinée bailable en los salones del Club.

Dos días de placer.

El 18 y 19 de noviembre.

Ramón López

En merecido descanso.

Un distinguido amigo.

Refiérome al caballeroso y fino Ramón López, el afortunado Vice-Presidente de la solvente firma de Crusellas yCía., que acaba de pasar unos días de descanso y placidez en nuestro maravilloso Varadero.

Se alojó en Playa Azul Inc.

La casona de Julio Bermúdez.

Allí tuve el gusto de saludarle en tardes pasadas, cuando en esas horas de quietud y calma que brinda Varadero, el dinámico Ramón López recobraba energías para retornar a su elevado cargo en la industria cubana a que pertenece.

Ya volvió a La Habana.

Le despido con afecto.

El Dr. Tomás B. Yáñez

De retorno.

El distinguido cardenense.

Acaba de regresar de Chicago, después de haber asistido a un congreso médico de Oftalmología en diez lugares,, el joven y prestigioso galeno y querido amigo doctor Tomás B. Yáñez, acompañado de su elegante esposa la señora Manuelita Argüelles.

Con ellos su hermana.

La interesante Flavia Argüelles.

Al dar esta nota puedo adelantar que el doctor Yáñez reanudará sus consultas en la renombrada Clínica "La Caridad" de esta ciudad, interrumpidas por su viaje, el sábado 28 próximo de 12 a 2 de la tarde.

Mi bienvenida al Dr. Yáñez.

Y a los suyos.

El Dr. Hernández González

Otro cardenense prestigioso.

Al que ya saludé.

También en los Estados Unidos de donde acaba de regresar habiendo visitado los más famosos Hospitales norteamericanos y adquirido nuevos conocimientos, reanuda sus consultas aquí el domingo 29 de octubre en la Clínica Cárdenas, el notable especialista de garganta, nariz y oídos, Dr. Pedro Hernández González.

Trae nuevos proyectos.

Para realizar en Cárdenas.

Trae un plan para instalar nuevos servicios de su especialidad en la misma Clínica Cárdenas, al objeto de poder practicar en ella toda suerte de exámenes e intervenciones.

Grata nueva que recibo.

Del amigo que distingo.

Restablecidas

Apreciadas enfermas.

Que gozan ya de salud.

Son ellas la elegante Sra. Sara Padrón de Llaguno, esposa del querido amigo el señor Fermín Llaguno y su linda sobrina la señorita Esther Pérez, que recientemente estuvieron enfermas.

Consigno su destablecimiento.

Con verdadero gusto.

Aniversario de Bodas

Lo cumple un matrimonio.

En la fecha de hoy.

Nueve años cumplen de casados los jóvenes esposos Sra. Pilar Suárez de Quintero y el doctor Arsenio Quintero, notable ajedrecista y cirujano dental cuyo gabinete se ve siempre tan visitado y que disfruta de felicidad y dichas.

Lo pasarán alegres.

Junto a los suyos.

La Sra. Viuda de Villar

En su natalicio.

Celebra su cumpleaños.

Agasajada se verá por tal motivo la respetable Sra. Rosaura Fernández Viuda de Villar, madre queridísima del buen compañero en el periodismo Sr. Humberto M. Villar, Administrador del simpático Boletín de la Cámara de Comercio de

Mis respetos a esa dama.

Con estas líneas.

Cumpleaños

De un jovencito.

Muy simpático.

Manolito Cobos Toranyo, hijo de los apreciados esposos Sra. Dolores Toranyo de Cobos y el señor Francisco Cobos.

Felicidades, Manolito.

Mil felicidades!

Francisco González Bacallao

ESCENARIO Y PANTALLA

NACIONAL: AMAYA, ARRIOLA, TOLEDO Y UN ESTRENO

«Luna de miel en París», el estreno en Cuba que tiene hoy el «Nacional», es una obra que ha tenido gran éxito en los Estados Unidos, por su movida y simpática trama, por su preciosa música, por sus cuadros de conjunto y por la intervención de varios conocidos y estimados artistas, no otros que el chispeante Edward Horton, la cautivadora Franciska Gaal, el impresionante Akim Tamiroff, Shirley Ross, Ben Blue y Bing Crosby.

«Luna de miel en París» se exhibe antes y después de cada show, o sea, a las 5, 8 y 10.30, comenzando la tanda a las 3.30 con otra producción cinematográfica. Además de noticiero de asuntos mundiales y la comedia Columbia, «Una estrella fugaz».

A las 6.15 y 9.45, se presenta el magnífico, ameno y variado espectáculo que está presentando el Nacional, y que solamente hasta el domingo tendremos la oportunidad de disfrutarlo. Carmen Amaya, con su insuperable cuadro gitano, y sus danzas brillantísimas, interviniendo en este cuadro flamenco Niño de Sabicas, Perosanz, Antoñita Amaya, Miguel Ruja Serrano y su trío de guitarras.

Manolita Arriola, con sus canciones personalísimamente interpretadas y Malena de Toledo, con sus creaciones sobre ritmos brasileros, y Alberto Mousset, el Bobby Breen cubano, son todas las atracciones que desfilarán hoy por el escenario del Teatro Nacional.

Hasta mañana y no obstante la atracción y la fuerza de este gran programa, se mantiene la rebaja de precios establecida días pasados y que no excluye el sistema de «2 por 1», que permite la entrada de dos personas con un solo ticket. Estos precios son de 60 centavos la luneta hasta las 6.30, y de 80 centavos después esa hora; tertulia, 20 centavos para «2 por 1», y 15 centavos el ticket personal. Volviendo a regir los precios de 80 centavos y un peso el sábado y el domingo.

Gran cantidad de público y figuras representativas de la provincia, se sumaron al tributo al Gral. Castillo

Invitó a este acto el coronel Baizán, Gobernador de La Habana. Pronunciaron discursos el coronel Sardiñas, el Dr. Cuervo Rubio y el Cor. Lima. Fueron más de 200 niños

Ayer se cumplieron cuarenta y dos años de la muerte, ocurrida en el campo de batalla, del general Adolfo del Castillo ,patriota que ofrendó su sangre en aras de la libertad en los terrenos de la finca «La Felicita» ubicada en la Chorrera del Calvario, en la carretera que conduce del pueblo de Managua a la ciudad de la Habana.

Una peregrinación patriótica— a la que invitara el coronel Celestino Baizán. Gobernador de la Habana— tuvo efecto ayer por la mañana en torno al obelisco que en el citado lugar perpetúa la memoria de ese valiente cubano que tanto brillo dió a la Revolución libertadora en la provincia habanera.

El acto dió comienzo con la llegada del coronel Baizán, quien acudió allí en compañía del comandante Miguel de Varona, Presidente de la Confederación Nacional de Veteranos, descendientes de éstos y Patriotas; el doctor Carlos Odriozola, representante a la Cámara; el doctor Adelardo Valdés Astolfi, Secretario de la Administración Provincial; el general Enrique Loynaz del Castillo, el general Arencibia y otras personalidades del Gobierno y del veteranismo.

Inmediatamente la Banda del Sexto Regimiento tocó el Himno de Bayamo que corearon más de dosdientos niños y niñas de las escuelas «Adolfo del Castillo», Instituto Edison, aulas 47 y 83 de Mantilla y otros centros escolares allí representados.

Seguidamente montaron guardias de honor frente al obelisco, que se encontraba materialmente cubierto de flores, el coronel Celestino Baizán, el general Loynaz del Castillo, el coronel Eulogio del Castillo, el general Arencibia y gran número de patriotas.

Terminada esta ceremonia de recuerdo al General caído, el Gobernador de la Habana hizo breve uso de la palabra y después de haber vertido sentidas frases para su compañero caído hacía 42 años, presentó al numeroso y selecto público, a los oradores que iban a hacer uso de la palabra en el significado acto de recuerdo, en nombre de los Veteranos, de los Emigrados y de otros centros patrióticos.

Los discursos pronunciados

La primera persona que habló fué el general Eulogio Sardiñas, quien lo hizo en nombre del Consejo de Veteranos de la República.

Comenzó con una breve reseña de la vida del general Adolfo

Para Crecer Necesita el Thiamin* Vigorizador TODOS LOS DIAS

Abundante en el delicioso Quaker Oats, THIAMIN da energía, favorece el crecimiento, ayuda la digestión y conserva la salud.*

Los niños crecen sanos si comen Avena Quaker Oats. Desarrolla el cuerpo, los huesos y los músculos y enriquece la sangre. El niño que come Avena Quaker Oats crece mucho, aumenta de peso y está en buen estado de salud. Los beneficios del Quaker Oats son incomparables.

Además la Avena Quaker Oats contiene intactas todas las propiedades alimenticias naturales. Es económica y fácil de preparar. Compre una lata hoy mismo.

*THIAMIN (Vitamina B1) es un elemento nutritivo, fortalece los nervios, da energía y ayuda la digestión. Esencial para estar en perfecto estado de salud, debe suministrarse al organismo diariamente.

QUAKER OATS

SE CUECE EN 2½ MINUTOS 82C

CRONICA HABANERA

EN LA LEGACION DEL PERU

Con el lucimiento de los grandes acontecimientos se llevó a cabo ayer tarde en la Legación del Perú el te que ofrecía el Excmo. Sr. Ministro del Perú, Excmo. Sr. Juan de Osma, en honor del Honorable Sr. Secretario de Estado doctor Miguel Angel de la Campa y de su gentil e interesante esposa Terina Roff.

Aquella linda casa del reparto Miramar vistió sus mejores galas para esta fiesta diplomática que se desarrolló de seis a ocho, con gran brillantez.

Allí estaba todo el Cuerpo Diplomático extranjero acreditado ante nuestro Gobierno y algunas personalidades de nuestro mundo oficial y social.

En el precioso comedor de la casa se sirvió un buffet, propio para la índole de la fiesta.

Muy linda lucía la mesa cubierta por regio mantel de encaje con un valioso centro de plata arreglado con rosas rojas.

En la terraza del costado fué instalado un bar donde se sirvieron toda clase de cocktails y bebidas, así como el espumoso champagne, con el que se brindó por la prosperidad del Perú y Cuba.

Daremos cuenta de la concurrencia.

En primer término los homenajeados, doctor Miguel Angel Campa y su esposa Terina Roff, que lucía una elegante toilette en negro.

A continuación el Cuerpo Diplomático.

El Nuncio Apostólico de Su Santidad, monseñor Jorge Caruana.

El Embajador de los Estados Unidos, Excmo. Sr. J. Butler Wright.

El Ministro del Ecuador, Excmo. Sr. Víctor Zevallos y señora Esther Castillo.

El Ministro de Panamá, Excmo. Sr. Ernesto B. Fábrega y señora Lumy de Fábrega.

El Ministro de Italia, Excmo. Sr. Giovanni Pérsico.

El Ministro de la Gran Bretaña, Excmo. Sr. Herbert Adolphus Grant Watson.

El Ministro de Venezuela, Excmo. Sr. Alberto Smith, y señora Lola Casas.

El Ministro del Brasil, Excmo. Sr. Sylvio Rangel de Castro y señora Louise Botiaux.

El Ministro de Chile, Excmo. Sr. Martín Figueroa y señora Lilliam de Figueroa.

El Ministro de Haití, Excmo. Sr. Lelio Malebranche.

El Ministro de China, Excmo. Sr. Ti-Tsun Li y la señora de Li.

El Ministro del Japón, Excmo. Sr. Kenske Horinouchi y señora.

El Encargado de Negocios de la Argentina, doctor Jacinto Villegas y señora Helena Aldao Unzué.

El Encargado de Negocios de Francia, doctor Phillippe Grousset.

El Encargado de Negocios de Suecia, señor Eric Wissen y señora de Wissen.

El Encargado de Negocios de México, señor Fernando Lagarde.

El Encargado de Negocios de España, señor Miguel Espeliús.

El Encargado de Alemania.

El Encargado de Negocios de Noruega, señor Alfred Danielsen.

Monseñor Liberato Tosti, Consejero de la Nunciatura de Su Santidad.

El Consejero Comercial del Brasil, señor Walder Lima Sarmanho y señora Morena Taisses.

Los Secretarios de la Embajada americana, señores Edward P. Lawton y señora de Lawton, Ralph Miller y señora de Miller y el Agregado militar de la propia Embajada, comandante Henry Barber y señora de Barber.

El Secretario de la Legación del Brasil, Sr. Leopoldo Teixeira Leyte.

El Secretario de la Legación de Italia, señor Pascual Spinelli y señora Adriana de Spinelli.

Los Secretarios de la Embajada española, señor José Rives y señora Ruth Langmade, Manuel Alvarez Reymundé y señora Macusa López, y el general Federico de Monteverde, Agregado Militar.

El Secretario de la Legación del Japón, señor Sakae Nanjo.

El Secretario de la Legación de Noruega, señor Nils Anton Jorgensen.

El Secretario de la Legación de Santo Domingo, señor Miguel A. Logroño y señora Mercedes Battle.

El Secretario de la Legación de China, señor Tsung Wei-Hsien y el canciller, señor Tchou.

El Cónsul General del Perú, señor Alfredo de la Fuente y señora María N. de la Fuente.

El Cónsul de Bélgica, señor Emilio Roelandts.

Seguimos la relación con el Subsecretario de Estado, comandante Luis Rodolfo Miranda.

El Subsecretario del Trabajo, señor Francisco Gómez Marrero y su encantadora esposa Mercedes Morales Robelín.

El ex Secretario de Estado, doctor Juan J. Remos y señora Mercedes Carballal, tan gentil.

El ex Secretario de Hacienda, doctor Manuel Giménez Lanier y su distinguida esposa Emma Cabrera.

El Ministro de Cuba en el Perú, doctor Emilio Núñez Portuondo y señora Olga Fábrega.

Un grupo de matrimonios que encabezamos con el doctor Moisés A. Vieites y su interesante esposa María Romero.

El Representante a la Cámara, señor Miguel Xiqués y su joven esposa Graciella Loret de Mola.

Rafael Nieto y Estela de la Campa, Enrique Patterson, agregado al Protocolo, y Gregoria Caos, y Ricardo Sarabasa y Amalita García Vélez.

El teniente Juan del Pino y señora Blanca Tous.

El Canciller de Legación, señor Gómez Garriga y señora.

Y cerrando esta parte de la relación, el doctor Nicolás Pérez Stable y señora Celia Rosa Morales.

La señora María Dolores Machín viuda de Upmann.

Entre las señoritas, en primer término, Miguelina de la Campa, la encantadora hija del Secretario de Estado, y su prima, tan bonita, Albertina O-Farrill.

Loly Bravo, Bebita Lasa, Anita Roelandts, y María Felicia Pérez Stable.

Y las señorita de Malebranche, Anne Marie, Gabrielle y Andrée, hijas del Ministro de Haití.

Entre los caballeros:

El doctor Gonzalo Aróstegui.

El Introductor de Embajadores, doctor Pedro Rodríguez Capote, y los agregados al Protocolo, doctores Luis Moas y Héstor de Ayala.

El doctor Alberto Lamar Schweyer.

Gonzalo Güell, Alberto de la Campa, Dr. Carlos Blanco, Dr. Armando Mencía.

Y nuestros queridos compañeros Mario Castellanos, Pablo Alvarez de Cañas, Miguel Baguer, Julio de Céspedes, José Manuel Valdés Cruz, y José A. Fernández Blanco.

Y este cronista.

El Ministro del Perú, uno de los diplomáticos más gentiles y espléndidos que han estado en nuestra capital, se multiplicó en atenciones para con sus invitados.

A las ocho se inició el desfile de los concurrentes llevándose todos el grato recuerdo de una fiesta encantadora.

OPERADO.—Por el notable especialista doctor Angel Mariño, fué operado en días pasados de las amígdalas y adenoides el simpático niño Héctor del Castillo y Rodríguez, encantador hijo de los jóvenes esposos Enrique del Castillo y Caruca Rodríguez, y nieto del antiguo y querido compañero en el periodismo señor Urbano del Castillo.

Son nuestros votos por su más pronto restablecimiento.

NOTAS BREVES. — Una felicitación enviamos con estas líneas a la bella señorita Coralia Salvet y Pons con motivo de celebrar su cumpleaños.

Acaba de regresar de los Estados Unidos, donde ha pasado una temporada de dos meses de placer y de estudios, el joven y talentoso doctor Tomás Cabrera y Castillo, habiendo visitado distintas universidades y centros culturales de derecho internacional.

Acaba de graduarse de Procurador Público, el conocido joven J. Rafael García y Pérez del Prado, quien desenvolverá sus actividades en el bufete del doctor José M. Quintana, abogado y notario de esta capital y Secretario de la Cámara de Representantes.

Le deseamos muchos éxitos.

Luis DE POSADA.

Comodidad, Economía y Lujo!

Estas modernas camas de acero, construídas por SIMMONS, con un magnífico acabado en caoba, nogal francés y americano, gozarán de su aprobación y proporcionarán a Ud. el mayor confort.

Son fáciles de conservar en perfecto estado de limpieza, duraderas por su sólida construcción y darán a su hogar un detalle más de elegancia.

Vea los distintos modelos que desde $9.00 en adelante presentamos en nuestro salón de ventas.

Visítenos hoy!

CUBA BRANCH SAN RAFAEL Y SAN NICOLAS

SIMMONS

SERVICIO EN TODO EL MUNDO

TELEFONO M-7044 LA HABANA

También pueden adquirirse en El Encanto todos los productos SIMMONS

Además usted encontrará nuestros productos en las principales mueblerías de la República.

...licita el ICM un ...ificio para una ...uela de menores

...dministrador de la Zona ...ral de Cárdenas dispone ... la subasta de maquinarias

...ificio que tiene la Secretaría ...ienda en la Estación Cuaren... de Tiscornia, donde se en... el Archivo y sus dependen... ha sido pedido por la Secretaría ...ensas para instalar una Escue... ...ntil del patronato Cívico-Mi...

...bién hemos sabido que se ha ... a la Secretaría de Hacienda ... de los pabellones que desde ...era Intervención fueron crea... ...ra recibir inmigrantes y pa... ...s cuarentenables, los que posi... ...te serán cedidos a dicho Ins...

...a es necesario buscar dónde ...ir un nuevo Campamento de ...ía para albergar inmigrantes, ...ntosos y pasajeros de enfer... ...s cuarentenables.

...o pronto la Secretaría de Ha... ...a está buscando un lugar apro... para alojar el Archivo y sus ...encias.

...de maquinarias en Cárdenas

...dministrador de la Zona Fis... Cárdenas ha dado cuenta al ...rio de Hacienda de haber dis... en el expediente de apremio ... contra la firma «Talleres de ...aria y Fundición Cárdenas ... convocar a subasta de remate ... bienes embargados a la mis... débitos al Estado.

Un traslado

...Decreto Presidencial ha sido ...o el traslado del señor José ...ico Lecuona, oficial de la Co... Nacional de Transportes, para ... sus servicios en la Secretaría ... Presidencia.

Notarios multados

...Administrador de la Zona Fis... ...Oriente de la Habana ha dis... ...o dejar incurso en multa, por ...ber presentado la declaración ... de las planas que utilizan en ...escrituras matrices, correspon... ...l mes de septiembre pasado ... siguientes notarios públicos: doctores Rafael Gaitán Cancio Bello, Domingo Romeu Jaime, Antonio Valverde Rodríguez, Carlos Jiménez de la Torre, Joaquín Pedroso Pequeño, Luis Grau Triana y Baldomero Grau Triana.

La multa es de $10.00 a cada uno.

Situación de fondos

Por la Dirección General de Contabilidad se cursó ayer una orden de adelanto por $25,000 para pagar a los retirados escolares de la Habana el mes de julio; y otra de $106,000 para los gastos electorales de la próxima Convención Constituyente.

Hoy, jueves, quedarán terminados los pagos del mes de agosto a los jubilados civiles que cobran en las Zonas Fiscales de Camagüey, Santiago de Cuba, Holguín, Manzanillo, Banes, Gibara, Puerto Padre y Baracoa; Aduanas de Santiago de Cuba, Nuevitas y Santa Cruz del Sur.

Ya es hora: DE ATACAR ESE CATARRO

TOME JARABE **FAMEL**

MEDICACION COMPLETA AL LACTOCREOSOTA SOLUBLE

CALMA LA TOS, DESINFECTA, CICATRIZA, VITALIZA Y RECONSTITUYE LAS MUCOSAS NASALES.

ADOPTADO POR LOS MEDICOS Y HOSPITALES DEL MUNDO ENTERO

DE VENTA EN TODAS LAS FARMACIAS

Dentol

Cientificamente creado según los trabajos de PASTEUR

No tema por su dentadura si Vd. usa la pasta científica DENTOL

Debemos tener en cuenta que la higiene de la boca solo se obtiene usando una preparación científica que limpie y desinfecte la totalidad de la dentadura. Con la pasta DENTOL, evitará Vd. la inflamación de las encías, alejará el peligro de las caries, blanqueará sus dientes y purificará su aliento.

Entre los accesorios de su toilette no debe nunca faltar un tubo de pasta DENTOL

TALLERES DE EBANISTERIA

MUEBLES A LA ORDEN EN TODOS LOS ESTILOS

El Siglo. DE VICENTE L. DE ARECHAGA ESCULTURA-DECORACION

PRECIOS MODICOS EXPOSICION DE MUEBLES CLASICOS

TEL. A-6135 MANRIQUE - 853 ECONOMICE HABANA

COMPRANDO DIRECTAMENTE AL FABRICANTE

Aforo de sombreros de lana

La Dirección del Fondo Especial de Obras Públicas, resolviendo consulta de la Cámara de Comercio de Cuba, dispone se tenga en cuenta al aforar los sombreros de lana que puedan considerarse como de fieltro, los que sean de lana prensada, es decir, formando una pasta abatanada, a fin de aplicar la tarifa con el recargo sólo del 3 por ciento en vez del 10%, y que el vista de Aduana, al aforarlos, especifique su condición, para que se tenga en cuenta no exigirles el referido recargo del 10%, del Fondo Especial de Obras Públicas.

JOVEN LESIONADA

Al caerse de la escalera de su domicilio se ocasionó lesiones de carácter menos grave, Martina Alfonso Alfonso, de 17 años de edad y vecina de Compostela 860.

DIRECTO para CUBA

HOLLAND-AMERICA LINE

Próximas salidas de ROTTERDAM Y AMBERES

S/S "BEEMSTERDYK" . . . . . NOVIEMBRE 11
S/S "EDAM" . . . . . DICIEMBRE 9

Dussaq & Toral, S. A.

Agentes Generales para Cuba

LONJA DEL COMERCIO, DEPARTAMENTOS 524/27
Apartado Nº 1617.—Teléfonos: M-6189 y M-6278

EL DISCURSO DE GREW EN TOKIO ES CONSIDERADO COMO UN CAMBIO DE RELACIONES ENTRE E. U. Y JAPON

(De nuestra redacción en Nueva York

—(Por Walter R. Douglass)—

El reciente discurso del Embajador norteamericano en Tokío, señor Grew, que fué considerado en muchos círculos en Nueva York, como poco diplomático, porque criticaba la política interna de un país amigo, es explicado ahora por algunos comentaristas, en el sentido de que representa el cambio de actitud del gobierno de Estados Unidos con respecto al Japón, en vista de la guerra y de los sucesos en Europa.

En los círculos liberales se creyó que al decir el señor Grew a los japoneses que deberían cambiar su política en China si aspiraban a conservar la cordialidad del pueblo americano, había empleado lenguaje demasiado franco para un diplomático. No quiero decir que el señor Grew hubiera expresado ideas propias; en realidad, lo que él dijo es de conocimiento público. Pero las tradiciones diplomáticas requieren que un Embajador se abstenga de hacer observaciones de esa naturaleza.

La prensa de Estados Unidos, por regla general, aplaudió al Embajador Grew y confesamos que nos sorprendió esta actitud de la prensa que generalmente hace cuanto puede por evitar situaciones internacionales que pudieran comprometer al país. Grew, sin embargo, no se refirió particularmente a la doctrina expansionista de los militares japoneses en China, sino a la amenaza que dicha doctrina constituye con respecto a los intereses norteamericanos en China.

Es evidente que el Departamento de Estado deseaba explotar las posibilidades de llegar a un acuerdo amistoso con el Japón que permita la renovación del pacto comercial, abrogado el verano pasado y que cesará de existir a principios del año entrante. Es cierto que la destrucción de la soberanía china molesta emocionalmente a los norteamericanos y, naturalmente, al gobierno. Pero los intereses están por encima de las emociones y las guerras no se hacen a causa de emociones sino de intereses vitales. Lo que realmente afecta a los intereses norteamericanos es la actitud monopolista de la invasión japonesa.

Si el Japón acordase respetar los intereses norteamericanos e ingleses en China y continuar el sistema de comercio libre, su invasión, por más que molestase emocionalmente, no interferiría con el desarrollo normal de las relaciones diplomáticas y comerciales con Estados Unidos.

Cuando el gobierno de Washington informó al Japón que no reanudaría el pacto comercial, la situación en Europa era distinta de lo que es hoy. Entonces se temía a una coalición germano-italiana-japonesa que pudiese atacar a las democracias en tres frentes. Rusia era cortejada diplomáticamente entonces, a pesar de la repulsión que por su régimen sienten todos los americanos, como todos los ingleses y franceses, porque se creía que su ayuda militar sería valiosa en la lucha contra la coalición tripartita.

Pero ahora tenemos una situación distinta. Rusia y Alemania se han unido; Italia se conserva neutral y el Japón se ve amenazado por Rusia. Al afirmarse en el Báltico, Rusia adquiere un nuevo valor en Europa y con la ayuda técnica de Alemania está en posición para desarrollarse y convertirse en una amenaza positiva. La alianza entre Rusia y China puede servir de instrumento que destruya al Japón y que imponga al imperialismo moscovita en el oriente.

Tal posibilidad sería para los intereses norte americanos e ingleses en China una amenaza mucho mayor que la que representa el Japón. Es natural que el Departamento de Estado desee modificar su política y llegar a algún entendimiento con el Japón que de un modo u otro imponga una barrera a la inundación roja en el oriente.

Tal vez el mejor modo de comprender el cambio en la situación será mediante un estudio de la teoría adelantada por el Profesor A. Whitney Griswold, en la revista Asia, edición de noviembre. Dicha autoridad en asuntos orientales recomienda que Washington proponga un nuevo acuerdo comercial con el Japón para sustituir al que expirará en enero de 1940. Recomienda el Profesor Griswold que se comiencen cuanto antes las negociaciones, de modo que las diferencias entre Tokío y Washington sea allanadas.

El tratado parece ser indispensable ahora, por más que fuese aconsejable romper relaciones hace seis meses. La situación del Japón ha cambiado. La guerra le priva el mercado inglés, y el Japón exportaba dos terceras partes de sus productos al Imperio Británico. China no puede continuar peleando sin la ayuda de Inglaterra y de E. U. y la primera no puede ayudar ahora, y Estados Unidos mal pueden ayudar, en vista de la creciente preponderancia rusa. Japón, desde el punto de vista de los intereses norteamericanos, tiene que ser fuerte para que actúe como barrera contra el desborde bolchevique.

Por otro lado, existe el peligro que ante la imposibilidad de continuar comerciando con el mundo, después de existir el tratado con Estados Unidasdos, Tokío tenga que seguir el ejemplo de Herr Hitler, y pactar con Moscú para la distribución entre las dos potencias de China, como sucedió en el caso de Polonia.

Esta posibilidad sería tan peligrosa para Estados Unidos como la de que Rusia fuese a derrotar al Japón y quedarse con China. En Estados Unidos, los liberales antes veían en Rusia una curiosidad política y estudiaban con tolerancia sus exabruptos. Pero desde que el dictador rojo Stalin comenzó a expandirse y dió nueva vida a la política imperialista de los Czares, los liberales se dieron cuenta de que el bolcheviquismo era una máscara usada por el dictador rojo para confundir a los pueblos democráticos, mientras se preparaba militarmente para la expansión imperialista. Rusia, naturalmente, se convirtió en enemigo número uno, puesto que anteriormente ocupaba Alemania.

Hoy los sentimientos emocionales que la soberanía de China pueda despertar, están contrabalanceados por el peligro a los intereses propios que la inundación roja presenta. En este sentido, el discurso del Embajador Grew, lejos de ser un ejemplo de poco tacto diplomático, resulta una expresión del cambio de actitud norteamericana y una expresión del deseo de Washington de llegar a un acuerdo con Tokío para evitar la bolchevización de China. Sólo basta imaginar lo que sucedería en Asia si China fuese una satrapía de Stalin y el Japón, derrotado y desmoralizado fuese víctima de los bolcheviques. Todos los intereses occidentales en el oriente desaparecerían y el Imperio Británico sería destruido. Estados Unidos no podría tolerar esa posibilidad.

ERUPCION DE CALOR

para detener la sarna y calmar la irritacion pronto, lo que Ud, necesita es el

Resinol

LAS CORTINAS VENECIANAS

prestan carácter a las habitaciones y las conservan frescas y ventiladas.

THEODORE BAILEY & Co.

Fabricantes.

PRECIOS SIN COMPETENCIA

PRADO, 112. TELEFONO M-2411.

PIELES **VESTIDOS**

Silver Fox (Zorros Plateados)

Capas, Boleros y Chaquetas

desde $11.

Furnituras Para Pieles.

y sombreros Importados casa de modas

Novetty Shop

Amistad 207, casi Esq. a Neptuno. A-4157

Bravo de Messa—Publicidad—A-6636

DODGE 1940

LOS KILOMETROS EN Dodge CUESTAN MENOS

LESIONADO DE GRAVEDAD

Al caerse transitando por la esquina de Prado y Trocadero, se ocasionó lesiones de carácter grave, Beningna Girón Domínguez, de 14 años de edad y vecina de Virtudes 153.

FIESTAS EN SAN FRANCISCO A LA DELEGACION DE DAMAS LATINO-AMERICANAS

SAN FRANCISCO, octubre 25. (AP).—La sucursal de la Liga Pan-Americana de San Francisco se propone tributar un caluroso recibimiento a la primera delegación de mujeres latino-americanas que está haciendo una excursión por los Estados Unidos.

La delegación llegará el viernes y permanecerá seis días en esta ciudad.

En el programa figuran una recepción en el Ayuntamiento, un té visitas a la Exposición Internacional de Golden Gate, un viaje en automóvil al condado de Sonoma, una recepción en Fort Mason y visitas a tiendas, clubs y escuelas.

Enfermo el Presidente de Paraguay

ASUNCION, Octubre 25. (AP).—El Presidente Estigarribia se encuentra recogido en sus habitaciones particulares del Palacio Presidencial por hallarse enfermo, aunque no de gravedad.

EL ALCOHOL DE LAS FAMILIAS

ALCO ELITE

PRODUCTO - ARECHABALA

Dr. Jorge L. Dehogues

OCULISTA

Consultas: de 10 a 12. REINA 358

Particulares de 4 a 6. Teléfono M-7766.

M.E.C.D. 2016

PLANES DE PROPAGANDA MUY EFICIENTES EN LA CASONA DE CASTILLA

Ultimamente y bajo la presidencia del señor Lorenzo de Toro, se reunió la Sección de Propaganda del Centro Castellano con el fin de conocer de las actividades de esta Sección y de la Sección de Damas durante el mes de septiembre.

Se analizó ampliamente el movimiento general de asociados, después el de las delegaciones; a continuación se dieron a conocer los informes de las diferentes comisiones que han venido actuando, y acto seguido a los acuerdos de la Junta Directiva relacionados con los acuerdos que la Sección tomó en la última sesión con miras a futuras labores.

Con vista del sentir de la Junta Directiva, y de acuerdo con lo que anteriormente se había esbozado, la Sección de Propaganda entró a discutir las mociones que se habían presentado relacionadas con una total revolución en los sistemas de propaganda que se han venido empleando, y que de manera efectiva han de rendir ventajas al Centro Castellano. Para llevar a vías de hecho los grandes planes proyectados, la Sección ha querido tener el eficaz concurso de la Junta Directiva, y a este fin, en el anteproyecto presentado a su consideración se solicita el nombramiento de una comisión de la misma para que, con la mayor rapidez posible, ponga en ejecución el magnífico plan.

La Sección de Propaganda espera que todos han de prestar su decidido apoyo a las ideas que ésta patrocina.

DEFUNCIONES OCURRIDAS AYER EN LA HABANA HASTA LAS CUATRO DE LA TARDE

Carmen Borges Laines, blanca, 73 años, N. López 6.

Joaquín Chang Chang, amarillo, 49 años, Zanja 257.

Juan Hernández Borges, mestizo, 80 años. Mercaderes 307.

Elvira Suárez Herrera, mestiza, 9 meses. Soledad 264.

Teresa Estrada Guerra, negra, 37 años. Villanueva 512.

Antonio González, mestizo, 25 años. Laguna 361.

Pablo Alvarez Esperón, blanco, 30 años. Quinta Canaria.

Francisco Salgado Otero, blanco, 59 años. La Benéfica.

Matilde Acosta, blanca, 88 años. Asilo Nacional de Ancianos.

Fela Martínez Quiñones, blanca, 26 años. Hospital Mercedes.

Hortensia Pérez Rodas, blanca, 21 años. Hospital C. García.

FARMACIA DROGUERIA TAQUECHEL
DE TURNO LOS VIERNES
Obispo 27 TELEFONOS M 7674 7675

LA MAYOR
85 EDIFICIOS
700 EMPLEADOS
SARRA
DROGUERIA
ABIERTA TODOS LOS DIAS
TODA LA NOCHE LOS MARTES
A-8026 A-3641

FARMACIA DROGUERIA DE "JOHNSON"
DE TURNO LOS LUNES
Obispo Nº 30 TELEFONO-A-2129.

FARMACIAS DE TURNO HOY JUEVES

DESDE BAHIA A PASEO DE MARTI (PRADO)

Monserrate y Teniente Rey	M-4413
Aguiar y Chacón	M-6443
Egido No. 566	M-2544
Sol No. 359	M-1288
Cuba No. 301	A-9830
O'Reilly No. 452	M-4000
Amargura No. 210	M-9625

DE PASEO DE MARTI (PRADO) A P. DE VARELA (BELASCOAIN)

Trocadero y Crespo	M-5533
Galiano No. 201	M-9015
San Lázaro No. 251	M-4525
San Lázaro No. 609	U-6655
Máximo Gómez y S. Nicolás	M-5030
Aguila No. 712	M-4886
Someruelos No. 102	M-5003
Sitios y Campanario	M-4508
Neptuno No. 116	M-3377
Manrique y Dragones	M-4774
Vives No. 512	A-6162

DE P. DE VARELA (BELASCOAIN) A AVE. DE MENOCAL (INFANTA)

Salud No. 563	U-6895
Belascoain No. 768	U-1717
Presidente Menocal No. 1665	A-7560
Romay No. 201	M-4470
Máximo Gómez No. 973	M-5266
Oquendo No. 951	U-2117
Belascoain y Neptuno	U-5402
San Rafael y Hospital	U-6050
Virtudes y Oquendo	U-6773
Infanta y Príncipe	U-2526
Belascoain 50, entre San José y Zanja	U-6600

DE INFANTA AL VEDADO, HASTA EL RIO ALMENDARES

17, entre E y F	F-6110
Calzada, entre 2 y Paseo	F-6174
23, entre 8 y 10	F-2324
17 y 4	F-2333
Línea, entre J y E	F-6113
25 y G	F-4488

VIBORA

10 de Octubre y Josefina	I-7702
Concepción y Porvenir	X-3036
O'Farrill y J. A. Saco No. 153	I-7730
Santa Catalina y Cortina	I-7042
San Anastasio No. 814	I-1641

JESUS DEL MONTE Y SANTOS SUAREZ

Jesús del Monte No. 204	X 3033
Jesús del Monte No. 280	I-7230
Zapote No. 202	I-5151

LUYANO

Luyanó No. 211	X-1078
Villanueva y Pérez	X-2300

CERRO

Buenos Aires No. 441	I-7400
Calzada del Cerro No. 1867	I-7475
San Pablo No. 352	U-1807
Reparto 18, Aldecoa	I-6800

Este grupo deberá prestar servicio público todo el día y la noche de los domingos siguientes:

Febrero 5, Junio 11, Octubre 15. Marzo 19, Julio 23, Noviembre 26. Abril 30, Septiembre 3.

Estos turnos han sido acordados en cumplimientode lo dispuesto en el Artículo VI del Decreto-Ley 2604, de 7 de noviembre de 1934. Estos turnos han sido acordados en cumplimiento de lo dispuesto.

DEPENDIENTE QUE AHORA ES DUEÑO

PALMA SORIANO. «Mi edad es de 40 años y durante 10 años sufrí de los riñones, con dolores de cintura, espalda, hombros, cerebro, cabeza y demás extremidades. Los orines estaban muy cargados de albúmina, con una capa de grasa color tornasol. Tomé dos frascos de Anticalculina Ebrey y estoy perfectamente bien de todos mis males. Cuánta alegría reina en mi alma por ver desaparecer tan cruel enfermedad y por haber sido iluminado por Dios al tomar la Anticalculina Ebrey. Desde la edad de 15 años ejerzo el comercio, 10 años de dependiente y 15 años de dueño. También debo decir que con la Anticalculina Ebrey se me han desaparecido unas repleturas que a diario se sucedían, escapando así con facilidad los gases y operando en perfecto estado y diariamente».

Anticalculina EBREY

No acepte sustitutos. Anticalculina Ebrey le hará sentirse mejor, más joven, ágil, fuerte y saludable. Solicítela hoy mismo. Para el riñón, hígado, vejiga.

No. 54

SOCIEDADES ESPAÑOLAS

PARA ESTAR A LA ALTURA DE LOS MEJORES, EL SANATORIO ASTURIANO EVOLUCIONA DIARIA, PERENNEMENTE

Los organismos que atienden su desenvolvimiento no cesan de propender al auge de esa organización formidable. En todos los departamentos impera la ciencia más estricta

En la época presente los buenos sanatorios dedican sus mejores esfuerzos a bastarse a sí mismos para llenar todas las funciones conducentes a curar a los asociados que los mantienen en vida activa. La casa de salud «Covadonga», sanatorio de los socios del Centro Asturiano, evoluciona perennemente para mantenerse en un primer plano científico, lográndolo con una eficiencia que los propios asociados son los primeros en advertir.

Periódicamente, según las necesidades lo van reclamando, los organismos sociales directamente vinculados a ella determinan la renovación total o parcial de un departamento, en lo que respecta a mobiliario, equipo científico con instrumental. Y así, no hace aún dos años, las especialidades de Vías Respiratorias, Vías Urinarias, Cardiología, Anatomopatología y Ortopedia, fueron reforzadas por nuevo equipo para que continuara en ellas el rango de constancia modernista, científicamente hablando, y surtir en esa forma la mejor cooperación para la total cura de los pacientes.

Después se procedió a edificaciones para la especialidad de Nervios y Mentales, con amplios jardines y sala de terapia ocupacional, buenas duchas y servicios de todo orden.

La especialidad o Clínica de la Mujer, que es una vibrante realidad, está en un solo y amplio pabellón. El gabinete dental, con equipo totalmente nuevo. Garganta, nariz y oídos, notablemente mejorado. Transfusiones sanguíneas, exámenes y análisis de urgencia, en adaptación perfecta para atenciones inmediatas. El magnífico aparato de terapia profunda, las lámparas y equipo completo para las nuevas salas de operaciones. En fin, que resulta bien notorio el servicio impecable, completo y de óptimos resultados que brinda la casa de salud «Covadonga», a los socios del Centro Asturiano.

LA VELADA DE LA CORONACION, QUE VIENE ORGANIZANDO LA «CULTURAL MONTAÑESA», PROMETE RESULTAR LUCIDA

Continúan en la «Cultural Montañesa» los preparativos para la gran velada del día 11 de noviembre, fecha en que será coronada la Reina de Simpatía de esta sociedad, la interesante Aurorita Pérez S. M. Aurora I), en unión de sus simpáticas damas de honor señoritas Lolita Podadera e Hilda Sánchez.

En el programa que está confeccionando la comisión, figura la famosa estudiantina «Lira» que, bajo la dirección del competente y entusiasta maestro Gabino Godino, llevará a escena esa noche obras nuevas, compuestas expresamente para ese acto.

Por su parte el distinguido maestro Juan Núñez Vázquez, director de la coral «Cuba», interpretará distintas obras (de ellas dos montañesas, a petición), todas cantadas por cuarenta voces de las y de los jóvenes que componen esta conocida coral.

El director del cuadro de declamación «Sotileza», señor Salvador Rubert, con sus muchachos llevará a escena la chispeante obra «La mujer del vecino», compuesta de chistes ingeniosos desde el principio hasta el final, y que será interpretada como saben hacerlo estos artistas.

Otros números serán interpretados por los pequeños artistas Emilita Dago y el tenor Vicentico Revuelta, que pertenecen también al elenco de la «Sociedad Cultural Montañesa».

EL ASOCIADO DEL «CENTRO GALLEGO» QUE INGRESA EN LA BENEFICA RECIBE TRATO DE HERMANO, SEA QUIEN SEA

Nunca ha sido tan apremiante la necesidad de tener una Quinta como en la actualidad. El encarecimiento creciente de medicinas y patentes, inasequibles para quienes carezcan de recursos económicos, es un factor que hay que tener muy en cuenta en el momento presente para el caso inesperado de una enfermedad o de una operación quirúrgica.

Tal contingencia puede preverse fácilmente perteneciendo a una sociedad regional con sanatorio, pero entre estas sociedades cabe la elección de la que posea la casa de salud más eficiente, y ésta es, sin género de dudas, el Muy Ilustre Centro Gallego de La Habana. Su sanatorio «La Benéfica» es algo insuperable, algo que toca los límites de lo perfecto por su organización, por su eficiencia científica, por el trato esmerado y afectuoso que por igual se dispensa a todos los asociados enfermos, no importa su ideología política ni su tendencia partidarista en las luchas internas de la institución, que de ninguna manera influyen en la admirable marcha del establecimiento. Una vez ingresado el socio en «La Benéfica», no se ve en él sino al enfermo, al hermano a quien se cuida y se atiende con cariño hogareño.

Sería ocioso insistir en que un sanatorio donde tales principios se practican, al querer uno ingresar en una sociedad regional, tiene que determinar su preferencia por la que posee el sanatorio más completo, y éste no es otro que «La Benéfica», del Centro Gallego de la Habana.

ESTIMADO ENFERMO

Convaleciendo de molesta dolencia que le retuvo en cama durante varios días, se halla aún en el sanatorio «Covadonga», el señor Antonio Rotella Fernández, figura muy estimada del comercio capitalino y miembro activo de la colonia asturiana, donde disfruta de grandes simpatías.

En breve retornará a sus actividades el fraterno joven Rotella, por cuyo absoluto restablecimiento hacemos los más sinceros votos.

DODGE 1940
LOS KILOMETROS EN Dodge CUESTAN MENOS

EL BANQUETE RIO SELLANO EN HONOR DE DON MANUEL VALLE SERA ESPLENDIDO

Es verdaderamente extraordinario el entusiasmo que existe para el banquete homenaje que tributará el «Club Ribadesella» el próximo día 28, por la noche, en el hotel Plaza, al señor Manuel Valle Sánchez, en cuyo acto se le hará entrega del título de Presidente de Honor de dicho club.

La comisión organizadora, según informes que hemos obtenido por conducto bien autorizado, se siente altamente satisfecha por la gran cantidad de adhesiones recibidas en los últimos días, con lo cual queda demostrado, una vez más, que el señor Valle goza de gran estimación no solamente en la «familia» riosellana, sino en el resto de la colonia asturiana, donde es bien conocido por sus dotes de caballerosidad y honradez.

LA ARTISTICA GALLEGA OFRECERA UNA VELADA A TODOS SUS MIEMBROS

El próximo sábado, a las 9 p. m., la «Agrupación Artística Gallega» celebrará gran velada-teatral en honor de sus asociados.

Una vez más el notable y aplaudido Cuadro de Declamación, que tan acertadamente dirige el señor Baldomero Prieto, nos deleitará con sus acertadas interpretaciones.

Esta vez están de plácemes los astures, ya que subirá al palco escénico «La Praviana», comedia de ambiente asturiano, del inmortal Vital Aza, que supo captar las costumbres y tipos de mano maestra. En ella se admira a una mujer sutil que con zalamerías y halagos sabe doblegar al hombre fuerte para así conquistar el elegido de su corazón; también se observan escenas y amores de aldeanos asturianos, y se oye cantar «La Praviana», que es algo así como si dijéramos el alma de esa región maravillosa.

También habrá gran acto de variedades, en el que serán acompañados los números de canto por la profesora, señora Marina Serra de Castro.

La Filarmonía de la Artística Gallega, bajo la dirección del maestro Sergio Duval, deleitará a la concurrencia con selectos números de su extenso repertorio.

PROPONDRAN UN TITULO PARA «PABLITO», HOY EN NARLES, DE ORTIGUEIRA

Para tratar asuntos de gran importancia delebrará hoy junta general de asociados la institución de beneficencia «Naturales de Ortigueira».

A continuación de las actas reglamentarias se tratarán los asuntos siguientes:

—Proposición de la junta directiva para que se conceda al señor Pablo Rodríguez Presno, cronista de sociedades españolas de «El Mundo», el título de Asociado de Honor.

—Entrega de póliza de beneficencia a los asociados señora Nieves Gómez de Rego, señora Modesta Manito de Rego, señora Ramona Feijóo de Maestre, señora Amparo Rodríguez del Valle, señores Jesús Fontao Fernández, Marcial Iglesias Lamelas, José Rodríguez Prado, Jesús López Fustes, Diego Sito Carronda, Manuel Villapol Barrera, Antonio Pía Felgueira, Antonio Couzo García y César Barbeito García.

—Autorizar a la junta directiva para que invierta la cantidad suficiente para la adquisición de una propiedad urbana, situada en la capital, así como a la junta directiva para que, si hiciese falta, tome en préstamo cantidades suficientes para la adquisición de la casa social.

MOVIMIENTO DE ENFERMOS HABIDO EN «LA BENEFICA»

Entradas: Manuel Fernández Quintas, Gumersindo Gil Jarel, Domingo Chao López, José Martínez Carón, Manuel Barbeito Jorecano, Gumersindo Campos Calveiro, Antonio Fernández López, Fernando Castro Ferro, Pedro Borrego Borrego, Carmen Regueiro López, Andrés Bouza López, José Fernández Santeiro y José Cobas Abelenda.

Salidas: José Camba Peña, José Martínez Carón, Gumersindo Gómez Díaz, Basilio Fuentes Fuentes, Lorenzo Hombre Lens, Manuel Ríos Pulpeiro, Evelio Ladra Fernández, Adolfo Quintero Ceballos, Ventura Cubelo Vigo, Antonio Cabanas Prado, Francisco Lama González, Ricardo Quija Castro, José Suárez Mazas, José Rodríguez Montero y Agustín López González.

MUNICIPIO DE LA HABANA

DEPARTAMENTO DE IMPUESTOS
AVISO DE COBRANZA
AÑO FISCAL DE 1939

IMPUESTO SOBRE FINCAS URBANAS: 4o. TRIMESTRE. IMPUESTO SOBRE «SUB-ARRENDADORES» 4o. TRIMESTRE. ALTAS DE INDUSTRIA Y COMERCIO

SE HACE SABER a los contribuyentes por el concepto expresado, que pueden acudir a satisfacer sus respectivas cuotas, sin recargo alguno, a las oficinas recaudadoras de este Municipio, situadas en MERCADERES, ENTRE OBISPO Y PRESIDENTE ZAYAS, bajos, todos los días hábiles, DESDE EL 25 DE OCTUBRE AL 30 DE NOVIEMBRE ENTRANTE y durante las horas comprendidas entre 8 y 12 de la mañana, excepto los sábados, en que sólo será de 8 a 11.

En los diez primeros días hábiles de la cobranza, o sea, desde el 25 de octubre al 6 de noviembre, podrá pagarse con bonificación del 5%.

Los recibos de calles de la letra A, se pagarán en la Taquilla 2; de las letras B, C y CH, en la Taquilla 3; D, E y F, en la Taquilla 4; G a la L, en la Taquilla 5; LL a la O, en la Taquilla 6; P, Q y R, en la Taquilla 7; S, en la Taquilla 9; y T a la Z, en la Taquilla 11.

Se recuerda a los contribuyentes por fincas urbanas la obligación en que están de declarar cualquier variación ocurrida en las rentas de sus casas o fincas, así como la penalidad de $500 a $1,000 en que incurren por ocultarla conforme a la ley.

Los recibos por «Sub-arrendadores» se abonarán en la Taquilla número 16.

Para efectuar los pagos deberá presentarse en la Taquilla respectiva el último recibo que se le haya satisfecho; y se advierte a los contribuyentes que de no efectuarlo en el plazo señalado, incurrirán en el recargo del 10% y se les seguirá el cobro por la vía ejecutiva de apremio, conforme al Decreto-Ley 773 de 1936.

La Habana, octubre 17 de 1939.

Dr. Antonio Beruff Mendieta,
Alcalde Municipal.

FIESTAS PROXIMAS

CLUB RIBADESELLA: Banquete en honor de don Manuel Valle Sánchez, el sábado a las nueve de la noche, en el roof garden del hotel «Plaza».

LICEO DE MEDINA: Gran baile, el domingo por la noche, en sus amplios salones de 23 y D, en el Vedado, amenizado por la orquesta «Maravilla de Arcaño» y el quinteto de Tomé.

CLUB DEPORTIVO CARMELO: Brillante fiesta bailable, el domingo por la noche, en su espléndida terraza de Línea y 18, en el Vedado, amenizada por la orquesta Mojica y el quinteto Barcalés.

LICEO DE LA HABANA: Matinée bailable, el domingo, en sus amplios y bellos salones de San Lázaro y Blanco, amenizada por Belisario, Típico Habana y Cheo Belén.

DEPORTIVO DEL CERRO: Matinée, el domingo, en sus salones de Cerro, junto al Club de Ferreteros, amenizada por la Gloria Matancera y otros conjuntos.

ASOCIACION DE FLORICULTORES: Soberbio festival el domingo, desde la una de la tarde, en los jardines de «La Tropical», amenizado por Belisario López, Romeu, Sonora Matancera y Quinteto Tomé.

ASOCIACION CUBANA DE CIEGOS: Verbena benéfica el sábado, en «Almendares Riverside Yacht Club», sito en Calzada y 20, en el Vedado, amenizada por Belisario López, los hermanos Castro, Cheo Belén Puig y Sonora y Gloria Matancera.

AGRUPACION ARTISTICA GALLEGA: Velada teatral en honor de sus miembros, el sábado, en sus propios salones de Zulueta y Gloria.

HASTA LA COLONIA ASTURVE CON GRAN SIMPATIA EL HOMENAJE A UNA REVISTA

Como lo sospechábamos, ocurrió La revista «Cultura Gallega», por su amplitud de criterio y su noble interpretación de cuanto se refiera a los temas españoles en general, a pesar de su aparente limitación a lo gallego, interesa grandemente a otros sectores de la colonia hispana de La Habana.

No nos sorprende, pues debe saberse que desde su fundación, hace cuatro años, número tras número viene siendo enviado generosa y patrióticamente a todas las bibliotecas de las sociedades hispanas, y a las más importantes de Cuba, preferentemente la Nacional, Municipal, Universidad, Instituto, así como a varias corporaciones y prominentes particulares cubanos y españoles.

Por eso se explica bien que, especialmente en la prestigiosa Colonia Asturiana, haya encontrado tan buena acogida la idea, siendo varios los clubs y sociedades de la bella región española que han adquirido entradas para la grandiosa fiesta que se celebrará en el Teatro Nacional el 29 de noviembre, a las ocho y media de la noche.

Una vez más se prueba la cordialidad y simpatía reinantes entre gallegos y asturianos, siempre de acuerdo en las cosas grandes.

Oportunamente daremos a conocer el nombre de las instituciones que se adhieran a ese homenaje organizado por la «Artística Gallega» y la Coral «Saudade».

OFICIAL

ANUNCIO: República de Cuba, Secretaría de Defensa Nacional, Ejército Constitucional, Cuartel Maestre General. En el Cuartel «Capitán Emilio Alvarez», sito en Suárez y Diaria, Habana, Sección de Suministros Generales, hasta las 9 a. m. de los días del mes de noviembre de 1939, que se expresan a continuación, se recibirán proposiciones en sobres cerrados para el suministro durante el año fiscal de 1940, de los artículos que comprenden los siguientes pliegos: **Maderas, Camas y Utiles Varios y Artículos de Cocina y Comedor**, día 17; **Medicinas** día 18; **Material de Herraje y Herramientas de Mecánica y Utiles de Limpieza e Higiene y Herramientas de Construcciones**, día 20; **Instrumentos de Cirugía Humana y Veterinaria y Material de Curación**, día 21; **Accesorios para Transportes, Artículos para la Conservación del Material y Artículos Varios, Material Eléctrico y Efectos de Alumbrado**, día 22; **Material Telefónico y Efectos de Tabartería y Arneses, día 23; Vestuario y Zapatos, Utiles y Efectos de Oficina y Material de Imprenta**, día 24; **Materiales de Construcciones** día 28; para el suministro del Ejército Constitucional en general y para las Fuerzas destacadas en los términos municipales de Habana y Marianao. En cada una de las fechas indicadas y a la hora consignada, se abrirán los sobres que contengan las proposiciones presentadas y se leerán públicamente. A dichas proposiciones se acompañará la declaración jurada a que se refieren los Decretos Presidenciales Nros. 1913 y 2674 de fecha 2 de septiembre y 2 de Diciembre de 1938 respectivamente, publicados en la Gaceta Oficial de 22 de septiembre y de 12 de diciembre del expresado año de 1938. En la Sección de Suministros Generales, se facilitarán pliegos de condiciones, modelos de proposiciones y demás pormenores a quienes los soliciten. (f) **M. López Migoya, M. M.** Coronel Auxiliar del Jefe del Ejército. Cuartel Maestre General.

20, 21, 23, 24, 25, 26, 27 Nov. 13, 14, 16.

ACTOS PARA HOY

CENTRO ASTURIANO DE LA HABANA: Junta ordinaria de la directiva, a las nueve de la noche, en el palacio social. Para este acto cita el secretario, señor Manuel Calvo y García.

NATURALES DE ORTIGUEIRA: Junta general importante, a las nueve de la noche, en San Nicolás casi esquina a Reina. Cita el secretario, señor José Amil Ucha.

AGRUPACION GASTROPOL Y CLUB CANDALES: Junta importante, a las nueve de la noche, en el Centro Asturiano.

UNION NACIONAL DE VENDEDORES DE CALZADO: Junta general ordinaria, a las tres de la tarde, en el Centro Gallego. Cita el secretario, señor Francisco Sampedro.

NATURALES DEL CONCEJO DE BOAL: Junta de la directiva, a las nueve de la noche, en el Centro Asturiano. Cita el secretario, señor Jesús Martínez.

HIJOS DEL PARTIDO DE LALIN Y FERROL Y SU COMARCA: Junta general de asociados, por la noche, en el Centro Gallego. Citan los respectivos secretarios, señores Jesús Montoto y José Breijo.

EL VALLE DE ORO: Junta de directiva, a las nueve de la noche, en el Centro Gallego. Cita el secretario, señor Pedro Fernández.

HIJOS DEL AYUNTAMIENTO DE LA ESTRADA: Junta general de asociados, a las ocho y media de la noche, en el Centro Gallego. Cita el secretario, señor José Loureiro García.

MUCHO ENTUSIASMO POR EL PROXIMO AGAPE DE U. PROGRESISTA GALLEGA

Es ya tradicional en el partido «Unión Gallega» reunirse anualmente alrededor de los socios separados del Centro Gallego, al objeto de mantener latente la simpatía con que cuenta entre la masa social el grupo de asociados que luchó—y viene luchando—con enérgica decisión por restaurar las Juntas Generales en la decana de las sociedades regionales con sanatorio.

Este año el banquete de confraternidad social tendrá por escenario los bellos y atrayentes jardines de los manantiales de «La Cotorra», en Guanabacoa, en cuyo lugar el día 5 del próximo mes de noviembre se darán cita cuantos socios del Centro Gallego reconocen al señor Jesús Pérez Cabo como uno de los restauradores de la economía de la citada institución, pues no hay que olvidar que gracias a su ponderada actuación pudo la Casa de Galicia rebasar en 1932 la aguda crisis por que atravesaba.

La enorme cantidad de adhesiones que diariamente recibe la comisión organizadora del banquete a que aludimos, es la más elocuente demostración de que «Unión Progresista Gallega» cuenta con arraigadas simpatías entre los asociados del Centro Gallego, los cuales el primer domingo de noviembre rendirán nu nuevo homenaje de adhesión a los caballeros mencionados.

INGRESOS Y ALTAS EN LA QUINTA DE DEPENDIENTES

El movimiento de enfermos habido en la Quinta de Dependientes, es como sigue:

Ingresaron: José L. López Hernández, Antonio Unibaso Rentería, Julio Navarro Regalado (de Cárdenas); Antonio Patiño Hernández, Félix R. Díaz Alvarez, José M. Herrandorena Machín, José R. Agacino de Hita, José A. Padilla Ceballos (de C. Hershey), Angel Vivero Verde, Antonio Hernández Santana (de Banagüises), Armando Hernández Lumbell, Eduardo Alfonso del Junco, Francisco González Modenes, José Ibarraran Monasterio, Manuel Sánchez Sánchez, Rolando Seigler Hernández, Félix González González (de Los Palos), Manuela Vázquez López, María L. Gorgas Mestres, Alejandra Larrarán Muniategui, Aleida Fernández Fernández, Lilia Hernández Sigler (de Mataguá), Carmen Vidal Colomé, Amparo Goberna Carballo, Angela Alvarez Hernández (de Guanajay), Covadonga Mata Cuesta, María A. Mesa Rodríguez, María Ortega Pérez (de Los Arabos) y Flora Vasallo Morales.

Salieron: Agustín Gamboa Vicente (de Jovellanos), Antonio Jiménez Gómez (de Holguín), César Díez Ferro, José M. Hernández Paredes (de C. Adelaida), Bernardo Ortega González, Ernesto Cano Pérez, José I. Alvarez Alvarez, José R. Guigou Bello, José Cabeiro Forte, José M. Duquesne Duquesne, Manuel Cepero Rodríguez, Eduardo Batile de la Campa, Antonio Torres Hernández, Pedro Polcari Rinaldo, Eladio Padrón Cruz, Manuel Rico Govina, Josefina Infante Nosales (de Holguín), y Amelia Pérez Márquez.

WINNIE RUTH JUDD, QUE FUE CONDENADA A MUERTE SE ESCAPO DEL MANICOMIO

PHOENX, Arizona, octubre 25. (AP).—Los encargados del hospital del Estado de Arizona para dementes encontraron hoy debajo de las sábanas, en la cama que ocupaba Winnie Ruth Judd, cajas, botellas y jabones, pero la asesina había desaparecido.

La Judd, condenada a morir en la horca en el caso de que sane de su perturbación mental, abandonó anoche un baile para los reclusos y dispuso en su cama las cajas y las botellas de manera que parecía que en ella se hallaba acostada una persona.

Créese que Mrs. Judd haya escapado a eso de las 9.30 de la noche pero su desaparición no se conoció hasta las once de la mañana de hoy.

SE QUEJAN DE LOS MALOS OLORES LOS RESIDENTES EN UNA CUADRA DEL VEDADO

Varias familias residentes en la calle Línea entre Doce y Catorce, Vedado, se nos han acercado reiteradamente para pedirnos llamemos la atención de las altas autoridades sanitarias respecto de los malos olores que despiden las aguas que por allí corren, con grave peligro para la salubridad pública. Nos detallaron esas familias que por la entrada de unos garages que hay en esa cuadra sale el agua, con un olor insoportable, que corre hasta la esquina, así como las procedentes de las fosas mouras de algunas de las casas que al llenarse, se desbordan.

a Miami por la P&O

Miami 27.50 Ida y vuelta — Válido por 60 días
Key West Ida y vuelta $20.00 — Válido por 60 días
Port Tampa Ida y vuelta 30.00 — Válido por 60 días
NEW YORK Ida y vuelta coche de lujo $68.10 — En Pullman $90.00
AUTOS Key West $15.00 — Miami $16.50 — Port Tampa $22.50
Vapor "Florida" a Miami - Domingos y Jueves a las 7:00 p. m.
Vapor "Cuba" a Key West y Port Tampa - Martes y Viernes a las 9 a. m.
THE PENINSULAR & OCCIDENTAL STEAMSHIP COMPANY
Para Informes: Prado y Animas — Teléfono M-7979

RESUMEN DE LA GACETA OFICIAL

Octubre, miércoles 25.

SECRETARIAS DEL DESPACHO

Justicia:

Decreto concediendo pensión a la señora Margarita Portela.

Decreto declarando amortizada Notaría en Cabañas.

Dirección General de Justicia.—Depando sin efecto títulos a los procuradores Máximo Rodríguez y León y Miguel Peyrellade Vilato.

Hacienda:

Decreto tomando $61.000 para impresión de boletas electorales.

Dirección General de Contabilidad. Sección de Deudas de la República: Bonos agraciados en el sorteo de amortización 34.

Zona Fiscal de Santa Clara.—Citando a los señores Rufino Alonso y Sergio Fernández.

Obras Públicas:

Resolución. Legalizando nueva unidad electrógena del central «San Germá».

nResolució. Legalizando ampliación de la planta eléctrica del central «Stewart».

Agricultura:

Dirección de Montes, Minas y Aguas: Solicitud de aprovechamiento forestal por la señora María Ana Victoria Elisa.

Comercio:

Decreto. Precios para artículos de primera necesidad.

Decreto. Designado para formar parte del Comité Ejecutivo de la Corp. Nacional del Turismo a los señores Mary Caballero de Ichaso, José Manuel Casanova y Luis Machado Ortega.

Dirección de Comercio: Cancelaciones de fianzas de los Corredores de Comercio José M. Rivas y Leandro Mejer.

Educación:

Decretos. Declarando extinguidos beneficios de becario a Heriberto Hernández Nevares y Margarita Ross y concediendo los mismos a Armando Cardona Santana y Carlos Herrera.

Comunicaciones:

Decreto. Declarando terminados los servicios de Santiago González Palacios y Lorenzo Montes.

Decreto. Declarando terminados los servicios de Santiago González Palacios y Lorenzo Montes.

Defensa Nacional:

Ejército Constitucional: Regimiento Número 1. «Maceo». Requisitoria en causa número 45 de 1939.

PODER JUDICIAL

Tribunal Supremo:

Sentencia. En recurso interpuesto por Pablo Suere y Batalla.

Audiencia de la Habana:

Concediendo pensión a Elio Alvarez y Ramírez.

Concediendo pensión a Ramón Desiderio Cortés y Lara.

Convocatorias en causas de instrucción.

Audiencia de Pinar del Río:

Convocatoria para examen de aspirantes al título de Procurador.

Audiencia de Santa Clara:

Declarando comprendidos en la Ley de Amnistía a Rafael Argudín y otros.

Declarando haber lugar a la jubilación de Joaquín Julián Castañeda.

Señalando día para dar comienzo a los exámenes de aspirantes al título de Procurador.

Audiencia de Oriente:

Convocatoria en causas de Instrucción.

Juzgados de Primera Instancia:

Habana-Este. Juicio ejecutivo seguido por Sinclair Cuba Oil C., S. A. contra José Eugenio Cortiñas.

Habana-Oeste. Menor cuantía seguido por José González Quintana contra Bernardo Solís Alio.

Guanabacoa. Mayor cuantía seguido por Ramiro F. Moris contra herederos de Ricardo de la Torriente y Torriente.

Marianao. Mayor cuantía seguido por Carmela Suárez y Roig contra Néstor Lao Borges.

Mayor cuantía. Seguido por Andrica Raurell contra Gastón Rosell.

Matanzas. Procedimiento sumario seguido por Enrique Velázquez contra Enrique Cuartero.

Pedro Betancourt. Inscripción de posesión a nombre de Félix Rodríguez.

Morón. Sumario hipotecario seguido por Enrique Iriarte contra Antonio Londaltsbehere.

Santiago de Cuba. Procedimiento hipotecario seguido por Castillo y otros contra Laurencio García y García.

Guantánamo. Procedimiento sumario seguido por Tirsa Téllez y Laurencio contra Micaela Pineda.

Juicio de divorcio entre José Garrido y Agustina Isaías.

Juzgados Municipales:

Habana-Sur. Juicio verbal seguido por Mario Véliz contra Ramón Prego.

Juicio verbal seguido por Lorenzo Obdulio Domínguez contra Ramón Prego.

Habana-Oeste. Juicio seguido por «La Comercial», Cía. de Fianzas S. A. contra Adolfo Andrial.

Habana-Centro. Juicio verbal seguido por Standard Oil Co. of Cuba contra Prudencio Morín.

Habana-Vedado. Juicio verbal seguido por Santa Cruz S. A. contra Regina S. Missir.

Guanabacoa. Juicio verbal seguido por Angel Pérez de Agreda contra Ramón Muñoz y otros.

Güines. Juicio verbal seguido por Víctor Díaz contra Vicente Pedroso.

SanJerónimo. Experientes en accidentes del trabajo.

Palma Soriano. Inscripción de dominio a nombre de Cándido Gerardo Saturnino Gómez.

MUNICIPIOS

Jiguaní. Apremio seguido contra Josefa Rojas

ANUNCIOS DE SUBASTAS

Subastas de suministros a la Dirección General de la Lotería Nacional y Sección de Defensa Nacional.

ASUNTOS NOTARIALES

Inscripción de posesión a nombre de Arquímedes Campos Abalo.

La Administración del Acueducto de Albear rebaja el 33 por ciento del cánon de agua a 69 fincas urbanas

Una circular enviada a la policía contra los vendedores clandestinos. Mañana pagará la Alcaldía los cien mil pesos a la Policía Nacional. Construyen muchos edificios

En el Departamento de Urbanismo se informó ayer que en las últimas semanas se había notado una ligera alza en el número de las construcciones de fincas urbanas en este término municipal.

—Es una consecuencia directa —afirmó el jefe de la Oficina, arquitecto Emilio Vasconcelos— de las ventajas económicas ofrecidas por la Ley de Alquileres de 23 de marzo último. Ni la licencia, primero, ni la contribución, después, constituyen en realidad una carga agobiante para los propietarios acaudalados pero sí para los ocasionales, que son la mayoría. En ese aspecto propulso de la vivienda personal propia, la citada legislación cumple su cometido a pesar de la incertidumbre económica en que nos desenvolvemos.

Confirmando lo anterior, la Administración General del Acueducto de Albear comunicó ayer a la Alcaldía que se había concedido la rebaja del 33 por ciento del canon a agua a otro grupo de sesenta nuevos inmuebles fabricados al amparo de la referida Ley de marzo 23.

—Y suman varios centenares ya los favorecidos —ratificó el señor La Villa a la Superioridad.

Mientras, alentados sin duda por esa realidad optimista, vuelve a agitarse en el seno de la Cámara Municipal el interés por un viejo proyecto, que consiste en la fabricación de viviendas para pobres, amortizables a bajo costo bajo la tutela de la Casa del Pueblo. Varios concejales se proponen resucitarlo para la próxima legislatura, según se nos informó ayer.

—¿Y el dinero necesario? —preguntaron los reporters.

—Eso es lo de menos —repuso alguien—; lo que falta es voluntad...

Circular de impuestos contra los vendedores clandestinos

El Jefe del Departamento de Impuestos del Municipio ha pasado una circular a los capitanes de las distintas Estaciones de Policía para que éstos ordenen a los vigilantes de las mismas que procedan a detener y remitir a los Fosos Municipales los carros cuyos propietarios no tengan pagada la contribución por Industria en Ambulancia.

Se cree que hay más de quinientos en esas condiciones.

Autorizada la velada de los emigrados

Ha informado a la Alcaldía Municipal la Jefatura de la Policía Nacional que puede acceder a lo solicitado por los señores Camilo Maynulet y Antonio Pardo Suárez, miembros de la «Asociación de Emigrados Revolucionarios», para poder celebrar una velada el día 26 de los corrientes en su local social de la calle de Egido 551, esquina a la de Sol.

RONICA CATOLICA

OS CATOLICOS QUE SE NCIAN PARA MAÑANA N LAS DIVERSAS IGLESIAS

la Iglesia de Reina

s y tres cuartos a. m., ejer- Triduo en honor de Cristo

a. m. Misa cantada y ser-

día deberán comulgar los del Apostolado de la Oración al 242.

asistir con sus respectivas

la Iglesia de la Merced

8.30 de la mañana, la fun- mensual de la Asociación de la Milagrosa con Misa canta- y ejercicio. A continua- la Misa, la Junta mensual en el lugar acostum- esta junta se dará a co- el programa de los cultos que la Asociación celebra conmemoración de la Manifesta- la Medalla Milagrosa a la Catalina Laboure, cuyo he- el 27 de noviembre de la calle del Bas, en París, Noviciado de las Hijas de la

cultos darán comienzo el día noviembre con solemne doble Por la mañana, a las 9, cantada, sermón y ejerci-

tarde, a las ocho, salutación Santo Rosario, ejercicio de sermón, Salve popular y

rmones, tanto los de la ma- como los de la tarde, serán dos por el Director de la M. R. P. Antonio Ló- Provincial de los Pa- de las Antillas. mente publicaremos el oficial y el temario de los

Iglesia de San Francisco

ocho de la mañana, Misa, de viernes a Jesús Nazare- del «Lignum Cru- de la Cruz.

cinco de la tarde, segundo Triduo en honor de Cristo Su Divina Ma- Corona Seráfica, del Triduo, cánticos, ser- y reserva. estos cultos la Venerable de Padres Franciscanos, de los Verdaderos Ami- Corazón de Jesús y los Ca- Católicos de la Unión 27.

Iglesia de Jesús, María y José

8 de la mañana, Misa can- Misa, Exposición del Santísimo Sa- Acto de Consagración, ben- y reserva.

El Jubileo Circular

Iglesia parroquial de San de Bari, el Jubileo Circu-

posición de S. D. Majestad, de la última Misa, que en se celebre.

p. m. Santo Rosario, Vi- Jesús Sacramentado, bendi- reserva.

Iglesia Parroquial del Vedado

a Nuestra Señora del Ro- el siguiente programa: A m. Misa cantada y ejerci- Novena.

p. m., exposición de S. estación, Rosario, pre- novenas a Cristo Rey a Señora del Rosario, cánti- por el R. P. Fr. Fa- Párroco de Trinidad y reserva.

Iglesia Parroquial de Los Quemados de Marianao

8.30 de la noche, exposición del Santísimo Sacramento, Santo Rosario, ejercicio de en honor de Cristo Rey. del Corazón de Jesús, ben- y reserva.

Ermita de Jesús Nazareno del Rincón de Arroyo Arenas

8.30 a. m., Misa de Comu- general.

9.30 a .m. Misa cantada de y ejercicios.

5 de la tarde, Vía Crucis y Hora Santa.

Iglesia parroquial de Bauta

a. m. Misa cantada y ejer- la Novena en honor de San Tadeo.

7.30 de la tarde, exposición Santísimo, estación, Rosario, final del Novenario a San Tadeo, bendición, reserva y Salve.

Capilla de Cristo Pobre

p. m. Santo Rosario, ejer- Novenario de Viernes, ser- Monseñor Venancio Novo y por el Coro de la señora Fernández de Castro. Presidenta de la Congregación Cristo Pobre, señorita doctora Hernández Calzadilla, rue- asociados la asistencia a e invita a los fieles. hace saber que los cultos viernes, son a intención de Nena Viñotas y Rosita Pazos.

En los demás templos

de S. D. Majestad, es- Rosario, Oración de San Jo- su Patrocinio en fa- la Iglesia Universal, bendi- reserva.

Fray Feliciano del Niño Jesús, O. C. D.

mingo 29 del actual, las Aso- de Hijas de María y San- de Jesús y Pía Unión de de la Iglesia Parroquial Señora del Carmen de In- Neptuno, obsequiarán a su el R. P. Fray Feliciano Jesús, con Misa de Comu- general, a las 7.30 de la mañana- homenaje en sus días. Asociaciones invitan a este acto.

LA FESTIVIDAD DE CRISTO REY SE CELEBRARA ESTE AÑO EL DOMINGO PROXIMO

La Fiesta de los Pajes del Santísimo Sacramento en honor de Cristo Rey

En la Santa Metropolitana Iglesia Catedral de la Habana, el sábado 28 del actual, a las nueve de la mañana, celebrarán los Pajes del Santísimo Sacramento la fiesta anual en honor de Cristo Rey, en la cual predicará el Pbro. doctor Alfredo Llaguno.

Será presidida por el Excmo. y Rvdmo. señor Arzobispo de la Archidiócesis, Monseñor Manuel Ruiz y Rodríguez.

Se invita de una manera especialísima a los Colegios Católicos.

Fiesta a Cristo Rey en la Parroquia del Carmen

La Guardia de Honor del Corazón de Jesús de la Iglesia del Carmen, celebrará la festividad de Cristo Rey, el domingo 28 del actual con el siguiente programa: A las 7.30 de la mañana, Misa de Comunión general.

A las 8 y tres cuartos a. m. Misa cantada y sermón por el R. P. Fray Cristóbal de la Virgen del Carmen, O. C. D.

A las 5.30 de la tarde, exposición de S. D. Majestad, estación, Rosario, ejercicio, sermón por el Director, R. P. Fray Julio de la Inmaculada, O. C. D., Consagración a Cristo Rey, bendición, reserva y procesión con la venerada Imagen de Cristo Rey, terminándose con la Despedida.

Fiesta a Cristo Rey en la Iglesia de la Caridad

La M. I. Archicofradía del Santísimo de Nuestra Señora de la Caridad, celebrará la festividad en honor de Cristo Rey. con el siguiente programa: A las 7.30 a. m. Misa de Comunión general.

A las 8.30, Misa solemnísima a toda orquesta y escogidas voces, bajo la dirección del maestro Julio Guisasola y sermón por el P. Castelar, Rector de las Escuelas Pías de la Habana, procesión del Santísimo Sacramento, Consagración a Cristo Rey, bendición y reserva.

¿Por qué de la Fiesta de Cristo Rey

Esta fiesta se fundó porque como había muchos que no reconocían el reinado de Jesucristo. los católicos de todo el orbe pedimos al Sumo Pontífice que nos señalase un día para que en él todos proclamáramos y celebráramos a las faz de todo el mundo, la magnífica y espléndida realeza de Jesucristo Nuestro Señor. Y el Papa nos concedió esta fiesta en el último domingo de octubre.

Es, pues, esta fiesta magnífica y extraordinaria, porque es la fiesta de Nuestro Señor Jesucristo, y de sus vasallos.

Es la fiesta de Jesucristo, porque en ella se lelebra la fiesta de Jesucristo Rey universal y Rey de Reyes y Señor de los que mandan y dominan. En ella proclamamos que Jesucristo es Rey de todos, a quien todos debemos «obedecer», Rey de tal manera que antes debemos obedecer a sus leyes que a las leyes de ningún otro poder de la tierra.

Eso significa esta fiesta, que es la gran fiesta de Jesucristo, y será cada año mayor y más solemne.

Es, además esta fiesta, fiesta nuestra, porque nosotros la hemos querido.

Jesucristo es Rey verdadero. Rey de paz, Rey de bondad, Rey de sabiduría, Rey de amor, sobre todo, Rey que a los pueblos que siguen sus leyes hace felices.

Queremos que reine Jesucristo

Aquellos perversos judíos renegaron de este Rey y le dijeron sacrílegamente: «No queremos que ese hombre reine sobre nosotros». Mas nosotros los cristianos, diremos siempre lo contrario: «Queremos que ese Señor reine sobre nosotros.»

Aquellos perversos decían: «A ese que tú dices que es Rey, crucifícale, crucifícale.» Nosotros diremos: «A ese Rey nuestro crucificado, entronízale, corónale, adórale.»

El Gran día del Gran Rey, es este año el domingo 29

Celebrad, pues, solemnemente la gran fiesta del Reinado de Jesucristo, el próximo domingo 29 del actual. Repiquen las campanas, iluminense los templos, llénense los comulgatorios, luzca la gran Misa solemne en el altar, suban las nubes de incienso. resuenen los cánticos de triunfo, sea el último domingo de octubre el gran día del gran Rey, un nuevo Domingo de Ramos, en que por todas partes se oiga: ¡Hosanna al Rey del mundo! ¡Hosanna al Rey de Israel! ¡Hosanna al Rey de la Iglesia C .A. y R! ¡Hosanna al Rey de toda la sociedad!

No perdáis ningún medio para que esta fiesta sea siempre una gran fiesta a honra y gloria del Rey y Padre Jesucristo, a quien tanto debemos.

E. Rivas, S. J.
(Director Diocesano del A. de la Oración.)

NOVENARIO SOLEMNE A CRISTO POBRE

Mañana veinte y siete a las cuatro de la tarde continuar; celebrándose el novenario solemne a Cristo Pobre, motivo de su festividad el próximo diciembre.

Dirige el coro que dirige Blanquita Fernández de Castro.

Mañana Misa a las ocho con sermón todo el día de Su Divina Majestad hasta que se verifique la Adoración del Quién existe por asistir a los cultos del Milagroso Cristo Po-

Salen para Buenos Aires dos mercantes alemanes

Octubre 25. (AP). — Los alemanes «Bertha Fisher» y que se hallaban en este desde los primeros días de la partieron hoy para Buenos parecer con grandes carga-

Se conocen nuevos datos relativos a los destrozos ocasionados en la provincia barcelonesa por los rojos

Solamente los destrozos ocasionados en la iglesia parroquial de Manlleu se hacen ascender a cerca de millón y medio de pesetas. Milicias de la Falange incorporadas al Ejército

BARCELONA, octubre. (Especial).—En las oficinas de la Comisión de Barcelona, del Servicio Nacional de regiones devastadas y reparaciones, se han recibido nuevos datos de los daños causados en los pueblos de esta provincia, a consecuencia directa de la guerra o de la actuación marxista.

Las últimas comunicaciones que han enviado algunos alcaldes definiendo a la petición que les fué formulada, evidencian, de nuevo, la criminalidad de los que durante tanto tiempo tuvieron sujeta a un régimen de terror a toda la provincia y la saña que profesaban a cuanto significase espiritualidad y progreso.

Según datos comunicados por la Alcaldía de Manlleu, aparte de los puentes sobre el Ter, destruyeron los marxistas, por completo, la iglesia parroquial, de gran valor. Se calculan las pérdidas en 1.300,000 pesetas.

Otro de los pueblos castigados por la furia marxista, ha sido Palausolitar. De la iglesia parroquial destruyeron la mayor parte de la obra de fábrica, ascendiendo las pérdidas a 300,000 pesetas. No contentos sin duda con estos estragos, se llevaron un retablo gótico del siglo XIV, que fué entregado a la Generalidad y que el que fué tan calamitoso gobierno de Cataluña, se encargó de hacer desaparecer.

En San Quirico de Tarrasa, los destrozos de los marxistas alcanzaron a la iglesia parroquial y a la casa del cura párroco, elevándose el importe de lo destruído a 130,000 pesetas.

En San Juan Despí, los daños ocasionados en la iglesia parroquial se valoran en 248,000 pesetas.

En Capellades los rojos dieron gallarda muestra de «su amor» al obrero destruyendo la fábrica de Guasch. Este importante edificio, en el que hallaban trabajo un gran número de obreros, fué volado con trilita, al producirse la desbandada marxista. La obra de fábrica destruída se valora en 3.100,000 pesetas y la maquinaria en 700,000.

Además de esta bárbara destrucción, destrozaron la iglesia parroquial, ascendiendo las pérdidas, que con esto último ocasionaron, a 80,000 pesetas.

En Papiol destruyeron los marxistas la iglesia parroquial, importando las pérdidas 218,000 pesetas.

Pase de las milicias de Falange Española Tradicionalista de los reemplazos de 1937 al 41 al Ejército

BURGOS, octubre. (Especial).—Por el ministro del Ejército, se ha dictado una orden por la que se dispone que todo el personal correspondiente a los reemplazos de 1937 a 1941, ambos inclusive, que se encuentren sirviendo en las unidades de milias de Falange Española Tradicionalista y de las JONS., causen baja definitiva en dichas unidades y alta en las del Ejército localizado en la misma región militar que aquéllas. Con esta medida podrán ser licenciadas en breve plazo varias quintas, para que queden solamente en filas las indispensables para las necesidades del Ejército permanente.

852 refugiados para trabajos forzados

LICANTE, octubre. (Especial).—Comunican de Argelia que han llegado a la localidad de Retizán, 852 refugiados españoles que se hallaban concentrados en Orán desde hacía varios meses. Inmediatamente de llegar, y sin dejarles establecer contacto alguno con la población, fueron conducidos hacia la colina denominada del Fortín, cerca del fuerte allí existente, donde ya se hallaban preparados diez o doce barracones, en los que han de albergarse.

Una compañía de Infantería senegalesa, con el fusil armado de bayoneta y una sección de guardias móviles, a más de fuerzas de la gendarmería, se encargaron de los servicios de vigilancia y custodia de los refugiados.

Se asegura que los refugiados que actualmente ocupan la antigua cárcel civil de Orán, saldrán pasado mañana, día 10, con dirección a Medea, donde se ha creado otro campo de concentración. Con esta expedición, Orán quedará completamente limpia de refugiados rojos españoles, dedicándoseles a todos ellos a trabajos de fortificación y a la construcción de carreteras.

Será reorganizado el Departamento de Rentas Terrestres

Se persigue el propósito de aumentar las recaudaciones. Palabras del nuevo Director

Una extensa conferencia celebró ayer con el Presidente de la República, en compañía del Secretario de Hacienda, el doctor Gerardo Barreras, Sub-Director del Fondo Especial de Obras Públicas y designado recientemente para ocupar, en comisión, el cargo de Director General de Rentas Terrestres.

El doctor Barreras tiene instrucciones precisas para reorganizar el Departamento y se dispone a hacerlo inmediatamente según nos comunicó en Palacio.

Dijo que procederá, sin pérdida de tiempo, a emprender una activa labor tendiente a incrementar las recaudaciones.

El señor Presidente ha prometido al doctor Barreras su más franca y entusiasta cooperación en el desempeño del cargo, otorgándole al propio tiempo, amplias facultades para organizar el Departamento en forma adecuada a sus funciones como fuente de recaudación, obligada a obtener los mayores ingresos posibles.

Departiendo sobre otros tópicos, el doctor Barreras le dijo al reporter que ha podido conocer, aunque muy superficialmente, el proyecto de impuestos aprobado por la Cámara, pareciéndole que algunos de los tributos que propone, como por ejemplo el adeudo sobre las rentas personales, necesitan ser administrado por una Dirección General, dada la importancia que el cobro y vigilancia de ese impuesto exigen.

—¿Qué opina usted del aumento al dos por ciento del impuesto del uno y medio sobre la venta bruta, según aparece en la ley de tributos?

—Cuando el Estado necesita incrementar sus recaudaciones le resulta más fácil y mejor elevar un impuesto ya establecido que establecer otro nuevo.

Habló también el doctor Barreras a propósito del proyectado tributo a los sub-productos del petróleo y lo estima muy razonable y justo.

El "Día Universal de las Misiones" se ha celebrado de manera brillante y concurridísima en el Colegio de Belén

Se calcula que pasan de cinco mil las personas que han asistido a las dos tandas de las fiestas misionales, en las que todos los colegios de la Habana estaban presentes

El Domingo Misional es una proyección del espíritu apostólico del llorado Pontífice Pío XI.

En esta fecha de mundial repercusión nuestra catolicidad nos obliga a dirigir una mirada a esas regiones inmensas donde miles de almas yacen sepultadas en las tinieblas del paganismo; nos fuerza esta fecha a una profunda meditación sobre el sublime sacrificio de esos héroes desconocidos, campeones de la fe; y dejándonos llevar de la imaginación, rompemos la densidad de las selvas de regiones olvidadas y sorprendemos, cobijado en una mísera choza, al misionero que alza en sus manos el cáliz de la sangre de Cristo que él les aplicó para disponerlas al premio eterno; sangre de Cristo, que el fiel obrero evangélico mezcló muchas veces con la suya empujado por el vértigo del amor y del martirio.

Y en los umbrales de la crónica de esta fiesta del espíritu expansivo de la Iglesia pensamos:

Si el mundo tiene medallas para cubrir el pecho de quien expone su vida por salvar la de otro hombre, que al fin ha de morir, ¿qué recompensa será la que Jesucristo tiene reservada para sus fieles operarios que exponen mil veces su vida para salvar las almas inmortales?

Las fiestas de este día se abrieron en el Colegio de Belén con la limosna del corazón: con una oración profunda y una comunión ferviente ofrendada por todo el colegio por tan noble y elevado ideal.

A la tarde, el salón de actos resultó insuficiente en las dos sesiones para contener la multitud que se agolpaba a sus puertas.

Fuedo decir, sin pecar de hiperbólico, que fueron más de cinco mil personas que contemplaron el bellísimo acto misional. Y esto me hizo pensar: ¡Cuán hermoso es el espíritu misional que cada año que pasa se infiltra más en los corazones cubanos!

Allí estaban los colegios religiosos de niñas de la Habana y Marianao, especialmente invitados y que realizaron una formidable campaña de propaganda; y allí estaban sobre todo los alumnos del Colegio de Belén que, asimilando las enseñanzas de sus sabios mentores, supieron demostrar con hechos elocuentes que sigue siendo el primer colegio misional de Cuba.

El acto resultó bellísimo. Lo abre un coro hablado.

La cruz, señal de ignominia de la antigüedad, se convirtió en señal de victoria desde que Constantino la vió en el cielo con la histórica frase: «Con esta señal vencerás».

Desde entonces llena la vida entera. Corona la choza del pobre, el palacio del rico; va sobre el pecho de los cruzados portadores de guerra y el de los obispos legados de paz; unge la mano del sacerdote...

Sin embargo, no reina en las misiones, pero reinará por nuestro esfuerzo: Oración, limosna, sacrificio.

Rompe el coro en una bellísima melodía y presenta a la vista del público un maravilloso, sorprendente y efectista cuadro plástico, lo mejor que hemos visto en el género.

En él se muestra la apoteosis de la Cruz, rodeada de ángeles y en un magnífico rompiente de luz. El cuadro se va iluminando y van apareciendo al pie del símbolo de la redención, todas las razas, todos los pueblos, todos los estados de la vida social que rinden su adoración a la Cruz, símbolo de la vida.

Las niñas de la institución Truffin, que ejecutaron tan bellísimo cuadro, recibieron una ovación indescriptible.

Con unos preciosísimos objetos, entre ellos varios de sabor misional, fué obsequiada la concurrencia, y después de la proyección de la película «Alarma en el Mediterráneo», finaliza tan precioso acto.

Y mientras aquella oleada humana desfilaba por el vestíbulo, con la satisfacción de haber prestado su apoyo a una obra que no es sólo de la Compañía de Jesús, ni del Papa, sino de la Iglesia entera, repetíamos como un epífonema de esta fiesta una preciosa quintilla de un poeta moderno:

Grandes tristezas hallé
En unos ojos sin luz
Pero otras mayores sé:
Las de un corazón sin fe,
Las de una tumba sin cruz.

E. M.

ITALIA Y GRECIA HAN DE FIRMAR UN TRATADO DE AMISTAD Y NO AGRESION

ATENAS, octubre 25 AP.—Italia y Grecia han convenido en iniciar negociaciones en un futuro próximo para concertar un pacto de amistad y de no agresión, según se decía esta noche en los centros autorizados.

El pacto reemplazaría al actual tratado de amistad y arbitraje, que expira este año.

Las negociaciones para un nuevo acuerdo se han visto como resultado del deseo de Italia de formar un bloque de estados balcánicos para impedir la expansión de los soviets por el sudeste de Europa.

Italia y Grecia convinieron recientemente en reducir sus fuerzas armadas en la frontera greco-albanesa y como quiera que Grecia es una allada militar de Turquía, los diplomáticos creen que puede ayudar a promover buenas relaciones entre Italia y Turquía.

EL AVION EN QUE VIAJABA EL BRIGADIER B. K. YOUNT ATERRIZO EN GUANTANAMO

S. DE CUBA, octubre 25.

DIARIO. Habana, (Por Telégrafo) Forzosamente tuvo que aterrizar en Guantánamo el bimotor «Douglas», T-18, del Ejército de los Estados Unidos, donde viaja, piloteándolo, el brigadier general Barton K. Yount, Jefe del Estado Mayor del Cuerpo de Aviación de la nación vecina.

El brigadier general Yount partió de la Habana, hizo escala en Camagüey, se aprovisionó de combustible y siguió rumbo a San Juan de Puerto Rico. a donde va a inspeccionar una nueva base aérea que se está construyendo en Borinquen, a setenta y cinco millas de la citada San Juan.

Dícese en fuentes bien informadas que el avión militar tuvo que aterrizar debido a las malas condiciones atmosféricas y la amenaza de un ciclón que se halla cerca de las costas de Cuba.—GARCIA, corresponsal.

COMPRARA SUECIA CIENTO DOS AVIONES MILITARES

BERLIN, Oct. 25 (AP).—La agencia DNB anuncia desde Estocolmo que el parlamento sueco aprobó un crédito de 36.000,000 de coronas para la adquisición de 102 aviones militares.

Todos los días que restan de este mes

puede recibir **Gratis**

LOS DOS MAGNIFICOS PERIODICOS,

DIARIO DE LA MARINA

POR LA MAÑANA,

—Y—

AVANCE

POR LA TARDE.

Si ahora se suscribe a estos dos periódicos

LA SUSCRIPCION SOLO CUESTA

$1.50 AL MES

Suscríbase

por los teléfonos:

M-7911,
M-7912 y
M-7913,

en nuestra Administración, para disfrutar de ese beneficio que le ofrecen los dos periódicos mejor informados y más completos que se editan en Cuba.

Las suscripciones en Provincias pueden solicitarse directamente o por mediación de nuestros Agentes.

Senadores hastiados de elocuencia buscan los scores de base ball

(De nuestra redacción en N. York)

La elocuencia de los senadores que han estado perorando durante muchas horas sobre las ventajas o desventajas de sus opiniones sobre la Ley de Neutralidad no han sido oídas por sus colegas durante la semana pasada. La serie mundial del Base Ball y los juegos de futbol universitario monopolizaron la atención de los legisladores.

Tanto diputados como senadores confiesan con candidez que el castigo de la política es la oratoria. "Prefiero trabajar en mi bufete de abogado en Nueva York 18 horas al día que tener que escuchar los debates del Congreso'", me dijo un diputado recientemente. Esa opinión es general entre los miembros del Congreso.

En el primer día del debate en el Senado, cuando el Senador Borah pronunció un discurso que al leerlo en las Minutas del Congreso resalta como una joya de oratoria, probablemente sin paralelo en los anales del Congreso americano, pocos solones estuvieron en el Senado oyéndolo. La mayoría estaba escuchando el progreso del juego entre Yankees, y Rojos, en Nueva York.

Arthur Krock dice que la apatía aparente en el Congreso, donde se hace difícil un quórum para las sesiones, se debe a que ya los legisladores han formado sus opiniones sobre el particular y la mayoría favorece la derogación del embargo y la prohibición del embarque de mercancías para los países beligerantes en buques americanos como la mejor forma de mantener a este país aislado de las contiendas europeas.

Los observadores capitolinos están de acuerdo en que si los legisladores fueran a expresar sus puntos de vista en forma concisa, el Congreso se llenaría para escucharlos. Pero, desgraciadamente, han decidido aprovecharse de las circunstancias para hacer gala de dotes oratorias y los que están ansiosos de hacerse oir ellos mismos, pierden la paciencia cuando sus colegas le van quitando el turno.

Algunos creen que la inyección en los debates de las ventajas que reportaría a Inglaterra y Francia la derogación del embargo prolongará los debates ad infinitum.

Krock cree que los partidarios del aislamiento han perdido terreno debido a los siguientes errores: 1. Que no han sabido consolidarse exigiendo que el embargo se extienda a 90 por ciento de los materiales que se emplean en la construcción de armas, y 2. Porque han insistido en que el "ilegal" y peligroso el alterar la ley en tiempo de guerra.

El primer punto es naturalmente contradictorio y ofrece material de argumento a los partidarios de la derogación del embargo. El Presidente Roosevelt explicó que había poca diferencia entre el tubo de cobre y los cartuchos. Según la ley el primerro puede ser exportado, pero el segundo no. Ese ejemplo solamente, según los que aspiran a modificar la ley, es suficiente para demostrar que el embargo es ridículo.

El segundo punto, agregan, es ilógico porque el mismo grupo que se opone hoy a modificar la Ley de Neutralidad, fué el que se opuso a que la Ley fuese considerada antes de comenzar la guerra. El senador Borah, por ejemplo, declaró antes de terminar la pasada sesión del Congreso, que el Presidente Roosevelt sólo trataba de alarmar al pueblo, porque él sabía perfectamente que no habría guerra en Europa este año.

Krock y otros observadores creen que a pesar de que todos los legisladores saben que una mayoría favorece la modificación de la Ley, no hay esperanza de que los debates cesen. "Hay todavía—dice—muchas horas de oratoria en reserva en los pulmones legislativos'".

Cuando la crisis en Europa comenzó los hombres del gobierno tenían una idea de que la nación favorecería la entrada inmediata de los Estados Unidos en el conflicto. El gran número de cartas, los editoriales de la prensa y las opiniones de las fuerzas vivas del país han demostrado, sin embargo, que a pesar de la simpatía que hacia las naciones aliadas hay en el país, muy pocos desean que Estados Unidos abandone su política de neutralidad.

Basados en este conocimiento el gobierno, intenta mantener la neutralidad y cree que la modificación de la Ley en el sentido de que no ofrezca puntos contradictorios como hasta el presente, será suficiente para conservar la neutralidad.

No se cree tampoco que la derogación del embargo causará un aumento en los negocios de Estados Unidos. Las cosas han cambiado mucho desde 1914. Entonces las limitaciones industriales del Imperio Británico eran conocidas. Hoy el Imperio es industrialmente autárquico y sólo en el caso de aeroplanos, que tienen que ser construidos con rapidez para reponer las pérdidas de la guerra, creen los industriales aquí que se recibirán pedidos importantes.

En cuanto a municiones, armas pequeñas, cañones, minas, explosivos, torpedos y otros artefactos de destrucción, Inglaterra, Canadá, Australia y Nueva Zelanda pueden atender a las necesidades de la guerra. El Canadá que en la guerra pasada suplió 54 por ciento de todas las municiones usadas por los aliados, ahora está preparada para suministrar el total y sus fábricas esperan abastecer a los aliados de toda la artillería que sea necesaria.

En cierto sentido las modificaciones propuestas por el Presidente a la Ley de Neutralidad son más perjudiciales a los países aliados que el propio embargo de armas. La prohibición del tráfico marítimo, por ejemplo, impondr; a los aliados dificultades, porque el tonelaje necesario para el tráfico será necesariamente reducido. Al mismo tiempo impone severos sacrificios a Estados Unidos, porque deja gran cantidad de barcos, que emplean a millares de tripulantes, varados en los puertos americanos. No se cree que el tráfico marítimo con la América del Sur será suficiente para emplear los buques que dejen de hacer viajes a Europa.

Igualmente las restricciones de pago al contado limitan las posibilidades de comprar de armas y es natural esperar que Inglaterra preferirá comprar en Italia, Holanda, los países escandinavos y otros países neutrales o de los dominios, donde no exista esa limitación.

El Juzgado de Primera Instancia del Este dispuso sacar a pública subasta un chalet de $40,000 en Arroyo Apolo

Desierta la subasta de la panadería «El Globo». Denegó el Juez del Sur la solicitud de pensión de la Sra. María Teresa Landrón Salas. Declaratorias de herederos. Divorcios

A SUBASTA UN CHALET TASADO EN $40.000

El doctor Eduardo C. Lens, Juez de Primera Instancia del Este, dictó providencia ayer en el Procedimiento Sumario Hipotecario seguido por José Berdié Roca contra gustín Corral y Martín, sus herederos, sucesores o causahabientes, caso de haber fallecido, mandando sacar a pública subasta el inmueble embargado, Chalet de dos plantas situado en el Reparto Vivanco, con frente a la calle Magoon, tasado en la cantidad de $40.000.

Para el acto del remate se ha señalado el día 24 de noviembre próximo a las nueve de la mañana.

DESIERTA LA SUBASTA DE LA PANADERIA «EL GLOBO»

Ante el Juez de Primera Instancia del Centro, doctor Enrique Rubio Linares, asistido del Secretario Abelardo Piedra, se celebró ayer la anunciada subasta en el juicio ejecutivo seguido por Juan Alvarez Pérez contra Severino Rodríguez Miranda, del establecimiento de panadería denominado «El Globo», sito en Finlay 359, con todos sus armatostes, mostradores, víveres, mercancías, útiles y enseres, incluyendo los camiones de reparto, declarándose desierta dicha subasta por no haber concurrido postor alguno. El remate se efectuó por la suma de $6.630.

PENSION DENEGADA

El doctor Juan Ignacio Justiz, Juez de Primera Instancia del Sur, dictó auto ayer ante el Secretario José Gárate, declarando no haber lugar a conceder pensión a favor de María Teresa Salina Landrón y salas.

CONDENADO A DEVOLVER UN AUTOMOVIL

En el juicio declarativo de menor cuantía seguido por Tomás Miranda y Hernández contra Julio González y Triana, el Juez de Primera Instancia del Este, doctor Lens, dictó sentencia ante el Secretario Daumy declarando con lugar la demanda y en consecuencia condenando al demandado a dar por resuelto el contrato de compra-venta del mismo y a la pérdida de las cantidades entregadas a cuenta.

DECLARATORIA DE HEREDEROS

El doctor Humberto Martínez Azcue, Juez de Primera Instancia del Oeste, dictó auto ante el Secretario Gerardo Castelló, declarando intestado el fallecimiento de Alfonso Fernández Mayo y por su única y universal heredera a su legítima madre Estrella Mayo y Fernández.

DIVORCIOS

El doctor Manuel R. Zaldívar, Juez de Primera Instancia de Almendares dictó sentencia ante el Secretario Hermógenes Giménez, declarando con lugar la demanda de divorcio por recíproco disenso establecida entre Félix Gumersindo Guerrero y Díaz y Juan Caridad Consuelo Alvarez y Alvarez, y en consecuencia disuelto el vínculo matrimonial existente entre ambos cónyuges; disponiendo al propio tiempo que el hijo habido del matrimonio quede al ciudado de la madre, sin que el padre pierda la patria potestad sobre el mismo.

—El Juez de Primera Instancia del Centro, doctor Rubio Linares, decretó ayer, ante el Secretario Gabriel Lafuente, la separación de los esposos Carmen Alvarez y Oscar Marcio Benítez Rionda.

—El doctor Lens, Juez del Este, ante el Secretario Daumy, disolvió el vínculo matrimonial que una a los esposos José María Trujillo y Cabrera y María de la Fuente Bernal.

PENSION.

La concedió el doctor Zaldívar a favor de María del Carmen y Dulce María Entralgo y de la Vallina, como hijas de José Elías Entralgo, Teniente que fué del Ejército Libertador.

RELACION DE LOS ASUNTOS CIVILES TURNADOS AYER

Exhortos: ... ...

De C. de Avila en m. c. por The National City Bank of New York contra Miguel Fiol Díaz, al Sur; de Bejucal en m. c. por The National City Bank of New York contra María Josefa y Raimundo Camino del Río, al de Almendares; de Marianao en abintestato de Pablo Montes, al Oeste; de Santiago de Cuba en menor cuentía por Independent Electric Co. contra Jesús Fonseca Pérez, al Centro; le Marianao en amparo por Paulina Rabell al mayor cuantía de América Rabell contra Gastón Rabell y otros al Este; de Manzanillo en expediente de la Comisión de Inteligencia Obrera Marítima para citar a la Cía. Azucarera Beattie, al Norte.

Inscripción de nacimiento:

Agustín Camejo Rodríguez, al Este; Luis Granda González, al de Almendares; Cándida Rosa Arango Pérez, al Oeste; Marta y Ramón Martínez, al Centro; Carmen Menéndez, al Sur; Antolina Prado, al Norte.

Jubilaciones:

Manuel Porro y Agramonte, al Sur; Enriqueta Bermúdez y Rodríguez, al Norte; Felipe Casariego y Fernández de Castro, al Oeste; Miguel Angel Trujillo y Cuevas, al de Almendares; María Troncoso pensión de Manuel Fernández, al Sur; Juana María Rey pensión de Esteban Quesala, al Oeste.

Menor cuantía por pesos:

Josefa Domínguez contra Cecilia Tacholy, al Norte. Josefa Domínguez contra Amada Alvarez, al de Almendares; Agnelio Arauz y Valoret contra Gardin y González, al Centro.

Apelación:

José Emilio Cartaña contra Canoura y Cía., al Centro.

Interdicto: M

José García Andion contra Manuel Fernández sus herederos etc. sobre interdicto de obra ruinosa en la casa Puerta Cerrada 305, al Sur.

Pensión de veterano:

Arturo Wres Matties, al Sur.

Demencia:

Julia Estévez Martínez, al Oeste.

Recíproco disenso:

Miguel González y Carlota Couto, al Sur; Pedro Herrera y Concepción González, al Oeste; Mario Pérez y Josefina Ubeda Maldonado, al Este; Félix José Planas Fernández y Nieves Serrano Rubio, al Norte.

Divorcios:

Francisco Pividal contra Hilda Peraza, al de Almendares; María Teresa González contra Lasey Odis Corbett, al Norte.

Inoportuno hablar de la reelección de F. D. Roosevelt

Mal recibida la declaración del Secretario Wallace, en el Congreso norteamericano

WASHINGTON, Octubre 25. (AP.)—La sugestión del Secretario Wallace a favor de un tercer período para Roosevelt como Presidente de los Estados Unidos se ha hecho en momentos en que la Administración ha pedido que se dejen las consideraciones políticas y partidaristas con motivo del debate sobre el proyecto de ley de neutralidad, y ha sido causa de irritación para los congresistas demócratas y republicanos.

Los líderes gubernamentales se abstuvieron de hacer comentarios públicamente, pero el Senador Monton, de Indiana, líder democrático, dijo que este no era el momento para tratar de tales asuntos y que habría tiempo sobrado para ello el año próximo.

El Senador Thomas, partidario del Gobierno, dijo:

«Este ha sido el momento peor para hablar de política, cuando precisamente se está tratando de una medida de neutralidad al margen de los partidos. Por tanto, nada tengo que decir».

El Representante Martín, líder republicano de la Cámara, dijo que consideraba la sugestión de Wallace como confirmación pública de las predicciones que se han hecho acerca de que Roosevelt se presentará candidato a un tercer período.

Los Senadores Vandenberg y Burke y el Representante Drewry, comentaron también la sugestión de Wallace.

«No acierto a comprender —dijo Vandenberg— por qué una guerra contra un poder dictatorial sin precedentes en el extranjero ha de ser razón para que los Estados Unidos mantengan una autoridad ejecutiva sin precedentes. El Secretario Wallace ha cometido otro entusiasta error».

Burke dijo que su apoyo al programa de neutraldiad del Gobierno no significa que haya abandonado su oposición a que Roosevelt vuelva a ser candidato.

UN JOVEN SE HIZO UN DISPARO EN LA SIEN; UNA MUJER INTOXICADA

A la una de la madrugada de hoy fué conducido ya cadáver a la casa de socorro, por el cabo del Ejército Eugenio Hernández, el joven de 22 años de edad Adan Collazo y Herrera, natural de Marianao, vecino de la calle Ramos núm. 4, en el barrio de la Lisa.

El joven Collazo según la versión del militar, se encontraba sentado en el muro del puente de La Lisa cuando se disparó un tiro en la sien derecha.

En la Casa de Socorro fué asistido por el Dr. Sardiñas.

El suicida dejó dos cartas, una para su madre y otra para el Comandante Pratts. de la Policía, y en ambas manifestaba que no se culpara a nadie de su muerte.

LAS TROPAS LITUANAS QUE IBAN A OCUPAR VILNA, SE DETIENEN EN LA FRONTERA

KAUNAS, Lituania, Oct. 25. HAVAS. La entrada de las tropas lituanas en Vilma, que debió haberse efectuado el miércoles, fué suspendida a última hora. Los contingentes de ocupación se detuvieron en la frontera. Se cree que el motivo de la contra-orden sea la tirantez que ha surgido en dicha ciudad.

Mina el comunismo la empleomanía del gobierno de EE. UU.

Una lista de «comunistas disfrazados» solivianta a los congresistas americanos

WASHINGTON, octubre 25. (AP.) La Comisión Diez provocó hoy una controversia dando a la publicidad los nombres de funcionarios del gobierno federal y del distrito de Columbia que pertenecen a la «Liga Americana por la Paz y la Democracia», calificada de «organización comunista» por los miembros de la Comisión que investiga las actividades antiamericanas.

La tormenta estalló en el salón de la propia comisión, en el hemiciclo de la Cámara de Representantes y en las oficinas de las agencias federales donde se encuentran empleados los individuos que aparecieron en la lista.

El representante Dempsey, miembro de la Comisión, que se hallaba ausente cuando se hizo el anuncio, protestó.

El representante Coffee pidió a la Cámara y al presidente Roosevelt que repudieran esta injustificada intrusión en los derechos americanos que viola los principios de la democracia americana

Y de las oficinas de los departamentos federales, algunos de los altos funcionarios que aparecen en la lista, hicieron declaraciones, negando unos que pertenecieran a la «Liga» y diciendo otros que ya no son socios activos o que simplemente figuran en la lista de correo de la organización.

LA ESCUELA 44 RENDIRA MAÑANA HOMENAJE A COSTA RICA

Mañana, día 27, a las diez de la mañana, rendirá homenaje a la República de Costa Rica la escuela pública número 44.

Tendrá lugar el acto en el cine «Moderno» y se ha combinado para el mismo un interesante programa.

Las alumnas enttonarán el Himno de Costa Rica, la directora de la escuela pronunciará un discurso, ofreciendo el homenaje, habrá distintos números artísticos por las alumnas y exalumnas, y el doctor Andrés

FUERON DESIGNADAS ANOCHE DOS COMISIONES PARA QUE INFORMEN SOBRE LAS PETICIONES ESTUDIANTILES

LOS ALUMNOS DE MEDICINA ABANDONARON YA LOS DOS EDIFICIOS QUE OCUPABAN

Celebrarán hoy una asamblea. Los de Cirugía Dental piden solamente dos profesores, uno para Fisiología y otro para Patología General. Otros acuerdos del Consejo Universitario

Dos comisiones fueron designadas anoche por el Consejo Universitario para informar sobre las peticiones de los estudiantes de las escuelas de Medicina y de Cirugía Dental.

La primera de las comisiones, integrada por los Dres. Manuel Mencía, Roberto Agramonte y Angel A. Aballí, decanos de las escuelas de Ciencias, Filosofía y Letras y Medicina, habrá de reunirse a las 6 de la tarde de hoy.

La comisión que tratará de las peticiones de los alumnos de Cirugía Dental, formada por los doctores Ramón Mendoza y Angel A. Aballí, decanos de las escuelas de Cirugía Dental y de Medicina, se reunirá mañana viernes.

Ambas comisiones serán presididas por el Rector del Alma Máter, ingeniero José M. Cadenas.

El Presidente de la Asociación de Alumnos de Medicina, Vicente Lago Pereda, ha sido invitado para que concurra a la reunión de la comisión que informará sobre las peticiones de los alumnos de Medicina.

Anoche el decano de Medicina rindió un informe al Consejo sobre las peticiones y los acuerdos del claustro de profesores.

Señaló que el claustro entendía que los exámenes debían ser exclusivamente, escritos y anónimos, y dijo que también la facultad estimaba que celebrando tres exámenes en algunas asignaturas, como quieren los alumnos, el curso se prolongaría demasiado.

Abandonaron los alumnos los edificios ocupados

Ayer por la tarde abandonaron los locales de Zanja y Belascoaín y del Anfiteatro del Hospital Calixto García, que habían ocupado, los estudiantes de Medicina.

Como hubimos de informar el viejo caserón de Zanja fué ocupado por los alumnos del primer curso de Medicina y el anfiteatro por los del segundo curso.

Asamblea general de alumnos de Medicina hoy por la mañana

En la mañana de hoy habrán de celebrar una asamblea general, en el anfiteatro, los alumnos de Medicina.

Decidirán, después de informarse de los acuerdos del Consejo Universitario, si se mantienen o no en huelga indefinida por la consecución de sus demandas, entre las cuales se encuentran la celebración de tres exámenes parciales en determinadas asignaturas y la de que los alumnos puedan optar entre los exámenes orales o escritos.

El cuarto curso también ha solicitado que se le ofrezcan las especialidades como cuartos de cursos —que es como figuran en el plan de estudios por que se matricularon— y no como medios cursos, como se pretende.

También se reunirán los alumnos de Cirugía Dental

También habrán de celebrar asamblea hoy, por la mañana, los estudiantes de Cirugía Dental, que acordaron recientemente «clausurar la escuela por falta de profesores».

Dichos estudiantes han formulado una petición en concreto, la cual ha sido considerada como justa por distintos profesores del claustro de Cirugía Dental inclusive.

La petición consiste en que la facultad de Medicina designe profesores para dos asignaturas: las de Fisiología y Patología General.

Otros acuerdos del Consejo Universitario de anoche

El Consejo Universitario acordó también anoche pasar a la facultad de Derecho Civil, para que la misma resuelva, la petición de distintos alumnos que comenzaron sus estudios en el año de 1934 y que desean que se les permita matricular más de dos asignaturas de arrastre, siempre que no se excedan del cómputo de las 36 horas semanales de clases.

El propio organismo declaró sin lugar el recurso del doctor Herminio Portell Vilá, interpuesto contra un acuerdo de la facultad de Filosofía y Letras.

Se inician hoy las conferencias de Vázquez Gayoso

A las diez de la mañana de hoy habrá de iniciarse el curso que sobre Historia del Derecho ofrecerá, en la Universidad de la Habana, el doctor Jesús Vázquez Gayoso.

Las conferencias habrán de ser brindadas en el edificio «González Lanuza».

La organización del curso citado ha estado a cargo del profesor Le-Riverand.

Rubia Barcia disertará hoy por la tarde

En el edificio «Enrique José Varona», ofrecerá, hoy por la tarde, otra de las conferencias del ciclo que viene brindando sobre el amor entre los musulmanes el doctor Rubia Barcia, profesor universitario español.

La facultad de Filosofía y Letras, según nos informan, habrá de publicar dichas conferencias próximamente.

Prosiguieron las obras de la ruta que va a Nuevitas

Se proyecta dar salida a la carretera central a zonas que están aisladas

Impera la incertidumbre entre los altos funcionarios de Obras Públicas por ignorarse el destino oficial que se dará al anteproyecto presupuestal de esa dependencia, confeccionado para el entrante ejercicio económico y que es mayor en cuatrocientos mil pesos al que rige actualmente.

Pese a ese aumento, destinado a cubrir atenciones indispensables que están indotadas con gran perjuicio para los propios intereses del Estado, el referido anteproyecto resulta uno de los más bajos en la Historia del Departamento de Obras Públicas, y cubre nada menos que diecisiete obligaciones económicas que, como dejamos dicho, quedaron indotadas en el presupuesto vigente.

La capacidad de resistencia en las obras públicas de la nación ha llegado a su límite

Hablando el repórter con altos funcionarios de Obras Públicas sobre el particular, uno de éstos dijo que la capacidad de resistencia de la casi totalidad de las obras públicas ha llegado a su límite. Las carreteras construídas hace diez, doce o quince años, incluso la Central, no pueden resistir más, sin una adecuada reparación. Esta necesidad aplazada de un año para otro, termina por convertir en intransitables las carreteras y caminos, anulando las comunicaciones que constituyen la base del desarrollo y desenvolvimiento de la riqueza agrícola e industrial. Los acueductos nacionales necesitan constantes reformas, si han de prestar el servicio a ellos encomendado. Muchas calles de las capitales de provincia y de poblaciones importantes han vuelto a la era primitiva, del bache, la furnia y el «diente de perro», perdiéndose millones de pesos por la falta de bacheos oportunos.

Teniendo todo eso en cuenta —arguyó el aludido funcionario— la Secretaría de Obras Públicas, para subsistir, necesita la aprobación de su anteproyecto presupuestal de 1940.

Cambio en la Jefatura de Talleres de Obras Públicas

Por resolución de la Superioridad se ha hecho cargo de la jefatura de los talleres de Obras Públicas, el ingeniero Vicente Sallés. El jefe anterior, señor Ramón Alvarez, ha pasado a las órdenes del señor Secretario del ramo.

Se designará el funcionario que ha de recibir unas obras

La Superioridad de Obras Públicas designará en breve al funcionario que ha de efectuar en breve la recepción de los trabajos efectuados en el tramo de la carretera de Jatibonico a Mayajigua, pasando por Arroyo Blanco, entre los kilómetros 1 al 4.

Prosiguen los trabajos en la ruta de Nuevitas

Prosiguen activamente los trabajos de construcción de la carretera de Camagüey a Nuevitas, en varios tramos de la misma, del kilómetro 33 al 36, y del 36-2 al 39-3. Las explanaciones de este camino, según informan los técnicos, por la naturaleza del terreno, ofrecen magníficas condiciones para su estabilidad.

Las cercas de alambre en la ruta de Martí

Informan los inspectores de la Secretaría de Obras Públicas que han dado excelente resultado las cercas de alambre instaladas en la ruta Martí, emplazadas entre los kilómetros 16 y 20.

Proyectos para dar salida a muchas zonas aisladas

Se ha dispuesto el estudio de varios proyectos destinados a unir zonas aisladas con la carretera central, radicando la mayor parte de éstas en Santa Clara y Oriente.

Nuevas solicitudes recibidas en Obras Públicas

Se ha recibido en Obras Públicas solicitudes interesando el arreglo del camino de San Francisco a Santa Cruz; un crédito para la ruta de Viñales a Puerto Esperanza y la reconstrucción de la de Rodas a Cienfuegos.

DIARIO DE LA MARINA
HABLADO

DOS AUDICIONES DIARIAS, DE
8 a 9 A. M. y de 7 a 8 P. M.

Además mantendremos un servicio extraordinario, para informar a nuestros oyentes de todo cuanto ocurre en Europa, al minuto.

POR LA ESTACION
CMBQ
IDEAS PAZOS
AHORA EN
900 Kilociclos
TELEFONO A-9316

Regulará la Secretaría de Comercio el precio de la leche de vaca, sin lesionar a las partes interesadas

Se reunirán próximamente los miembros del Gabinete que tengan alguna relación directa con la manipulación de dicho artículo. Establecen vigilancia a las panaderías

Los Secretarios de Sanidad, Comercio y Agricultura, deseosos de regular equitativamente el precio de la leche de vaca, vienen realizando activas gestiones para armonizar las distintas tendencias y señalar cotización justa a tan indispensable producto, sin lesionar intereses respetables.

Con ese fin, y para llegar a un acuerdo práctico, se efectuó ayer una conferencia entre los doctores Moya y Bonachea, ya que el primero es presidente de la Comisión Técnica Nacional de la Leche, organismo que tiene a su cargo todo lo relacionado con el control de la producción y abastecimiento del producto al público consumidor.

Es proposito de ambos señores llegar a un entendimiento en cuanto al precio de venta de la leche de vaca al público, sin interferencias de ninguna clase, ya que en estos momentos la Comisión Técnica de la Leche estudia la demanda establecida por las asociaciones de vaqueros que han solicitado que las plantas pasteurizadoras les paguen a 4 centavos el litro de leche, alegando que siempre, en esta época del año, se paga mejor precio al productor, por cuya razón las distintas plantas piden autorización para aumentar el precio al público.

Existe el propósito de celebrar una reunión de los Secretarios que tengan alguna relación con la manipulación de la leche para rendir las conclusiones pertinentes al Presidente de la República, en un próximo Consejo de Secretarios.

Vigilancia sobre las panaderías

El Secretario de Comercio dió instrucciones al Director de la Inspección General del Departamento, para que destaque inspectores encargados de vigilar las panaderías, pues se tiene entendido que algunas venden el pan falto de peso.

Entre las actuaciones realizadas ayer por los inspectores Luis Ruiz y Oscar Feijóo, se encuentra la infracción comprobada en la panadería «La Palma» de Diez de Octubre 225, en la cual se ocuparon 25 libras de pan falto de peso, las que se remitieron al Director de Sanidad para su distribución entre los asilos y hospitales de esta capital. El acta levantada será remitida al Juez Correccional correspondiente.

Trató una dama de pasar varias joyas sin pagar derechos

Ella y varias personas más fueron arrestadas y libertadas bajo fianza

El Jefe de la Sección de Especiales de la Aduana, señor Israel del Río, con los Agentes a sus órdenes señores Edelmiro Hernández, Genaro Iglesias y Graciano González, observaron ayer en el muelle del Arsenal que varios individuos que se dedican al comercio de joyas habían acudido a recibir a unos pasajeros que llegaban en el vapor «Florida», por lo que, sospechando que pudieran traer algún contrabando de prendas, interesaron del Jefe de la Casilla de Pasajeros de ese muelle, señor Domingo Aragón, que ejerciera una vigilancia especial sobre esos viajeros, resultando que cuando los Inspectores de Inmigración conducían hacia la Oficina del Departamento a la pasajera de nacionalidad italiana, señora Ana Volpe, para que llenara determinados requisitos de la Ley de Inmigración, a cuyo efecto era acompañada por los señores Pascual Volpe y Vicente Gallo, éste último residente en Cuba, el señor Aragón ocupó en la bolsa de mano que llevaba la expresada dama, varias piedras preciosas y joyas, tales como relojes, pasadores, aretes y otras, las cuales no habían sido declaradas a la Aduana, por lo que procedieron a la detención de todos ellos, conduciéndolos a la Oficina de la Sección de Especiales, a la que también fueron llevados los objetos ocupados.

Dada cuenta al Dr. Miguel A. Varona Guerrero, Director Administrador de la Aduana, dispuso que se levantara la oportuna acta para dar cuenta al Juzgado de Instrucción de la Segunda Sección, lo que se efectuó ayer mismo con presentación de los detenidos, dejándolos en libertad mediante fianza de 300 pesos, cada uno.

Se practicó un minucioso registro en el equipaje de los viajeros, pero las autoridades aduanales no encontraron ningún artículo que pudiera estimarse de contrabando.

EL COMITE DESIGNADO PARA GESTIONAR QUE TUVIERA LUGAR EN LA HABANA LA PROXIMA CONVENCION DE LOS CLUBS DE LEONES, HA INFORMADO ACERCA DE SU LABOR

El "Club de Leones" de la Habana, que preside el doctor Emilio Marill, ha dado a conocer el informe emitido por el Comité que tuvo a su cargo la campaña para lograr para nuestra Capital la sede de la Convención Internacional de Club de Leones, que como se sabe, se verificará en el mes de junio del entrante año.

Este resumen del balance practicado por el tesorero del Club de la Habana, señor Armando Rivero, el cual fué aprobado por el Comité de Glosa integrado por los señores Manuel Solís Mendieta, Hanuel Sánchez Maspons W. G. Whitsett y José Blanco Velázquez, será enviado directamente a cuantas personas y entidades contribuyeron al éxito de un evento que dará lugar a que más de 12,000 leones de Estados Unidos, Canadá, México y otros países se den cita en la Habana, con las consiguientes ventajas para la economía cubana, que recibirá una inyección monetaria de los miles de convencionistas y sus familiares que permanecerán durante más de diez días en nuestra capital.

Según el balance-resumen que se nos envía, las contribuciones recibidas ascendieron a un total de $12,028.70 y los gastos a $14,150 con 62 centavos con un déficit de $2,121.92, el cual fué asumido por el Club de Leones de la Habana.

Los gastos habidos fueron los siguientes: Gastos en la Habana por impresos, circulares, franqueo, cables, sueldo a mecanógrafa, banderas, etc. $752.96; anuncios en "The Lion's", (costo de anuncios, dibujos, etc. durante tres meses), ascendió a $424.67; contrato de la carroza locomotora que concurrió al desfile $975.60; decorado y adornos del salón para la fiesta "Una noche cubana" $500.00; compra de 4.000 pares de maracas, sombreros, etc. para obsequiar a los convencionistas $532.38; cambio de $8,613.58 U. S. Cy para pagos en Estados Unidos $766.39; pasajes, dietas y gastos de la Banda de Música de la Marina de Guerra $8,619.35; asignaciones para gastos de viaje y dietas de los artistas $1,045; gastos en Pittsburgh como hospedaje y gastos del quinteto Luna, alquiler del salón de fiesta cubana y cuarto número 735, hospedaje y gastos de los señores Cayetano de Quesada y Nicolás Ruiz, cables, servicios, servicios de criados, gratificaciones y propina $534.87.

La diafanidad de la comisión y del Club de Leones de la Habana, ha sido objeto de celebraciones por parte de las personas y entidades afectadas.

Estafa de billetes de la Lotería Nacional

También participó al subinspector Celestino Alfonso, de la Secreta, Joaquín Cabrera Sánchez, de Aguila 561, que dió a Alberto Isaac y a Francisco Zamora, 118 fracciones de billetes de la Lotería Nacional, el pasado mes, debiendo dichos sujetos venderlos y liquidarle con la comisión correspondiente para ellos, pero lejos de eso, los acusados han desaparecido. Aclaró que los billetes no eran suyos, sino de su suegra Esperanza, vecina de El Cobre, Oriente, la cual ha sido perjudicada en 20 pesos. Se dió cuenta al Juzgado Correccional de dicha villa, ya que el delito se cometió allí.

También, ante el subinspector Abelardo Rico, participó Juan Torriente, de Avenida de la Palma, Columbia, Marianao, que el sábado último un sobrino suyo, nombrado Carlos Torriente, que residía con él, le sustrajo siete fracciones de billetes, desapareciendo del hogar.

PESAS
PARA EL BAÑO.

Tenga en su casa una pesa para vigilar su salud. Presentamos en el Tercer Piso un espléndido surtido de Pesas para el Baño, de matemática exactitud. Vienen en estilos muy elegantes y ocupan muy poco lugar.

Desde 5.00

Tercer Piso.

El Encanto

TERMINADO EL SANEAMIENTO DE LOS PUEBLOS DONDE OCURRIERON CASOS DE MALES TRASMISIBLES

Son ellos San Antonio de los Baños, Bauta y Caimito del Guayabal, juntamente con sus barrios, comercios, etc. No se ha legislado sobre un caso especial. Traslado de heridos

Los doctores Eduardo Poggio y José R. Fernández, Comisionados Especiales del Secretario de Sanidad y Beneficencia, doctor Moya, han rendido un informe respecto a su actuación en los problemas de saneamiento de los términos municipales de San Antonio de los Baños, Caimito del Guayabal y Bauta así como los barrios de dichas poblaciones, con motivo de la aparición, hace un mes, de varios niños atacados de enfermedades trasmisibles.

Dicen los Comisionados que ya han realizado una gran parte de la obra a ellos encomendada, esto es, de chapeo y limpieza, incineración de basuras y saneamiento en general, contando para ello con las cuadrillas de obreros del Negociado de Desinfección que fueron puestas a su disposición, que se dotaron las suficientes cantidades de petróleo y otros desinfectantes que, a su vez, distribuyeron en casas particulares, fincas, industrias, comercios, etc.

Estiman los Comisionados que el peligro ya ha pasado, pudiendo asegurar que las condiciones sanitarias de los términos referidos es bastante satisfactoria.

Traslado a La Audiencia de los heridos en Alacranes

El doctor López Garrido, Jefe de Despacho de la Secretaría de Sanidad, cumpliendo instrucciones del doctor Moya, puso ayer a la disposición del Comandante Jaime Mariné, Jefe de los Ayudantes del Jefe del Ejército, las ambulancias del departamento para trasladar a la Clínica La Caridad, de esta Capital, a los lesionados en el trágico vuelco de un camión el pasado domingo en las cercanías de Alacranes.

El traslado de los heridos se ha llevado a cabo.

No hay nada legislado

El Jefe Local de Sanidad de Cabezas ha preguntado a la superioridad qué artículo de las Ordenanzas Sanitarias puede aplicar al caso de un individuo, nombrado Manuel Fundora, que ha establecido en la calle María de la O, zona urbanizada, un colmenar, contra el que se quejan los vecinos, a los que responde que nadie le hará suprimir su negocio.

En realidad la legislación sanitaria vigente no señala este caso denunciado, por lo que será trasladado al Letrado Consultor para que informes.

Fosas rebosadas

El Secretario de Sanidad, doctor Moya, ha trasladado al Subsecretario de Gobernación el telegrama remitido por el Comisionado Especial en Oriente, doctor Ortega, dando cuenta de que las fosas de la cárcel de Santiago de Cuba están rebosadas inundando sus aguas fétidas los alrededores del Consulado Norteamericano y el Banco Nova Scotia ,allí establecidos.

Lesionados por perros

Se encuentran sometidos al tratamiento anti-rábico, por haber sido lesionados por perros sospechosos de padecer de rabia, las siguientes personas: Alfredo Arocha y Manuel Echenique, vecinos de Guanabacoa; René García, de Cabañas; David Peña de Santa Ana, Cidra; Noriel Alvarez, de Manguito; Miguel Martínez, de Pedro Betancourt; Armando y Ramón Monzón, de Matanzas.

Matadero en mal estado

El Jefe de Veterinaria Sanitaria Nacional ha informado que previa inspección girada, pudo comprobar que el matadero establecido en la finca Los Angeles, barrio Fernando de Zayas, en Camagüey, propiedad de Cesárea Núñez, no reune las condiciones exigidas por la legislación vigente, por cuanto carece de local apropiado para el vaciado de las panzas, ni poceta para la sangre.

Reglamento para Inspecciones

De acuerdo con un cambio de impresiones tenido con el doctor Moya, Secretario de Sanidad, el doctor Sorondo, Jefe Local de la Habana, ha designado al doctor Isidoro Agostini, Jefe de Inspección Médica y a los doctores Arenas, Reaud, Céspedes, Ortega y Antonio Gálvez Gómez y el ingeniero Ferrer, redacten en un plazo de diez días, un Reglamento referente a las funciones de los distintos cuerpos de inspectores.

Con la vigencia de dicho Reglamento se evitará, se nos dice, la interferencia de los Inspectores en sus labores respectivas, como a veces acontece con los de Bromatología que realizan trabajos propios de los domiciliarios o de Desinfección o de Ingeniería, etc. molestando al comerciante, al industrial y al particular.

El cumplimiento de dicho Reglamento estará a cargo de cada Jefe de Negociado.

Inspección a los hospitales

De acuerdo con las instrucciones recibidas en días pasados del doctor Moya, Secretario de Sanidad, el doctor Díaz Betancourt, Director de Beneficencia, ha girado visita de inspección a los hospitales de Jovellanos y Colón, en Matanzas; Civil y de Maternidad, de Santa Clara, civiles de Cienfuegos, Sancti Spíritus, Remedios, Sagua la Grande y San Juan de Dios.

Recomienda el Director de Beneficencia la clausura del hospital de Remedios, y que se trasladen los enfermos a los centros benéficos cercanos, ya que aquél ofrece peligro de derrumbarse por su mal estado.

El doctor Díaz Betancourt visitó igualmente los asilos de "Niños Desamparados Amparo Fernández de Castaño"; Anita Fernández, de Ancianos Desamparados Nicolás Acea, todos de Cienfuegos; de ancianos de Remedios, de ancianos de Sagua la Grande; y las creches de Santa Clara, Cienfuegos y Sagua, y la Escuela del Hogar María Auxiliadora.

Acordado en Ginebra que los obreros del ramo de transporte no podrán trabajar más de 48 horas a la semana

Todavía no han sido designados los delegados de Cuba a la Conferencia del Trabajo. Regularán los transportes por carretera para conductores profesionales en el país

Ha dado a conocer la Oficina Internacional del Trabajo, por mediación de su corresponsal en Cuba, doctor José Enrique de Sandoval, que por 88 votos contra 18, se adoptó un proyecto de convenio que reglamenta las horas de trabajo y los descansos de la totalidad de los conductores profesionales y demás personas que circulen, en el ejercicio de su profesión, en vehículos dedicados al transporte por carreteras y accionados por fuerza mecánica.

Esta reglamentación tiene previstas algunas posibilidades de exención a favor de cierta clase de transportes, por ejemplo, de los que son efectuados con vehículos conducidos por sus propietarios; sin embargo, esta última exención no se autoriza cuando con ella se puede exponer a personal asalariado a una competencia excesiva en sus condiciones de trabajo y ponga en peligro la seguridad pública.

La duración semanal del trabajo en transportes ha sido fijada en 48 horas; pero se autoriza a sobrepasar este límite a las personas que efectúan habitualmente y en amplia medida trabajos auxiliares.

Maternidad Obrera interviene los ómnibus

La Delegación Provincial de Salud y Maternidad de La Habana ha ordenado a sus inspectores que procedan a la intervención de las recaudaciones que hacen las Rutas 8, 13 y 29, que están burlando el impuesto a la Caja de Maternidad Obrera, a pesar de que, según parece, la empresa ha descontado a sus trabajadores la parte que señala la Ley.

Urge designar los delegados ante la Conferencia

El secretario particular del secretario general de la Oficina Internacional del Trabajo, que se encuentra en La Habana desde el jueves, pasado, viene gestionando la designación de los delegados patronales, obreros y gubernamentales para la II Conferencia Regional del Trabajo, que comenzará a celebrarse en la Habana el día 21 del próximo mes de noviembre, requisito indispensable para participar en los debates.

El pagador de Maternidad deberá dos veces a la semana

La Junta Central de Salud y Maternidad se ha reunido bajo la presidencia del doctor Arturo Cárcassés Calero, y con asistencia de la mayoría de los delegados, para conocer de distintos problemas que han presentado en ese organismo la distribución de los cheques a obreras, esposas o compañeras de obreros.

Entre los acuerdos adoptados figura el de que el pagador de la Junta Central de Maternidad, deberá envíe a certificar los cheques en los días indicados, los viernes y martes de cada semana, debiendo acudir al Departamento de la Junta Central de Maternidad.

No se dió cuenta cuando le robaron el boleto premiado

Orlando Luis Vales, empleado de Neptuno y Consulado, vecino de Ma-tévez 80, participó ayer al detective Arturo Carcassés, de la Policía Secreta, que al bajar de un ómnibus de la ruta 2, de la Cooperativa de los Ambos, notó que le habían sustraído el boleto del sorteo de Beneficencia celebrado el pasado lunes, correspondiente al número 563, que precisamente resultó agraciado en el primer premio, con 40 pesos, boleto que llevaba en el bolsillo izquierdo del pantalón que vestía.

No determinó el denunciante quién haya sido el autor, pero recordó que junto a él iba sentado un sujeto blanco, en mangas de camisa, y con espejuelos oscuros, al que reconocería si volviera a ver, sospechando que haya sido el autor, pues tiene la seguridad de que la desaparición del boleto fué cuando iba en el ómnibus.

Otros casos de la Policía Secreta

Manuel Velázquez Ramos, de Habana 364, dió cuenta que varios objetos, entre los cuales estaba uno conocido por «El Colorado», vecino de Vedado, lo han amenazado de muerte y de arrojar su cadáver a un solar yermo. Teme que las amenazas se conviertan en realidad por tratarse de un sujeto que, como «El Colorado», es de malos antecedentes.

También participó Francisco Hernández Palau, de San Benigno 66, Santos Suárez, que él y su prometida Rosa Cuervo Boudet, de Jesús del Monte 401, han sido amenazados de muerte por un sujeto que sabe se nombra Narciso Trujillo Suárez, con cuyo nombre ha firmado varias cartas amenazadoras que les ha dirigido.

Nuevas colecciones de Alfombras.

En su primera visita a EL ENCANTO no deje Ud. de ver en el Segundo Piso las nuevas y ricas colecciones de alfombras para cuarto, sala, saleta y comedor que acabamos de recibir, así como un nuevo y magnífico surtido de edredones. Han sido marcados a precios de la mayor conveniencia.

Para Decoración Interior.

Hemos recibido un selecto surtido de telas de novedad para Decoración Interior. Incluyen los más nuevos dibujos.

CORTINAS DE BAÑO
Vea nuestro extenso surtido de cortinas de baño en goma, oil skin, seda y algodón en colores y estampados.
Desde 2.50 hasta 7.00

SEGUNDO PISO.

El Encanto

Hooverettes
—batas de casa—

Nada tan práctico, cómodo y elegante para andar por casa como el Hooverette, la bata de casa por excelencia. Acabamos de recibir un excelente surtido confeccionado en finas batistas estampadas a cuadros, óvalos, flores, estampaciones pequeñas, etc. Tallas: 14 al 16.

2.25

Sección Económica. Tercer Piso

El Encanto

M.E.C.D. 2016

SECCION A

TELEFONOS:
Dirección M-2856
Jefe de Relacción M-1287
Sección de Sports M-7912

DIARIO DE LA MARINA

TELEFONOS:
Quejas M-7911
A. Clasificados. . M-7915

SECCION A

AÑO CVII — ACOGIDO A LA FRANQUICIA POSTAL — LA HABANA, JUEVES, 26 DE OCTUBRE DE 1939 — EL PERIODICO MAS ANTIGUO DE CUBA — PAGINA TRECE

LAS HORAS HONDAS DE ESPAÑA

Una carta de Aixalá.— El mejor madrigal del castellano. — Una canción y una copla.

Amo yo el Madrigal, singular- mente con verdadero placer, —me lo dice D. José Aixalá, mi antiguo y querido compañero en esta de letras—. Yo pongo en él toda de vida, intimidad de mi querer de mi corazón... Acude con impulso generoso: el madrigal, en bable, sabe a

Tengo su mismo gusto. Me place madrigal especialmente, y en toda de poesías que haya de con interés, busco primero el madrigal. El es mi pie- de toque. Sólo una gota de mú- sólo una pincelada de color; una chispa de luz... Pero si en el resto del volumen han de cadencias de plena suavi- dadora, y han de fundirse de clara transparencia evo- y han de extenderse lumi- de interminable perspec- la gota, la pincelada, la lo ha de decir... El leve pu- de renglones que forman el son una condensación. Tie- método, dentro; forman un de agua pura que resume los sabores, los susurros del arroyo.

literatura castellana existe que hizo una gloria. El de renglones típicos, y una de oro en su interior: la mi- una página corriente. Su au- versos abundantes, de austera, de sustancia clásica, más meditados que inspira- hicieron a la crítica afir-

versos de imitación... gran de imitación, a pesar de versos vividos y sentidos máxima plenitud. En ellos—en- Icaza—guardó el autor pasio- opiniones de su más fervorosa Corrieron estos versos por en colecciones distintas el autor que atesoraba en ellos grandes mayores y más firmes recuerdo especial del porvenir. versos vividos y sentidos, y a obras ya no hay quien los re- Elucubraciones secas; metá- heladas; canto ronco.

escribió Gutierre de Cetina de su muerte en completa poemática, y la malogró Su vida estuvo envuelta. hace poco, aún peor que en ti- en errores. Fué Rodríguez quien la alumbró; fué Icaza expuso con verdad. Juan de consignara de él este su aventura, que le hizo salir y meterse en andancias

su tierna Lira y fuerte (diestra a Amor, y al Tracio dios (pagado; causa que el Amor lo adore, estime, y por su igual lo (honore...

honró por su igual en Roma, tanto hacerlo en Puebla de los An- tremenda y vilísima trai- fué el de su muerte que tendo real, «parece imagina- y atentos, en aquel tiempo, reinos de España, sobre todo, cosas de andanza y de for- y a estos nombres de espada y a estos hechos de tierras Indias, en este caso, no obs- todo se les pasó sin adver- Gutierre de Cetina, con sus ver- su vida y con su muerte, se hundido de golpe en la más oscuridad, si una vez, ante de Gonzaga, en sus horas de palacio, de ensueño y de no hubiera escrito un ma- que empieza:

claros, serenos, dulce mirar sois alabados...

este madrigal hay una historia ha sido estudiada todavía con precisa detención. No hay suficientes para ello. Gutierre apunta varios en sus com- más extensas, pero con de- claridad. Hay, además de toria, que fué la que le dió de sus relaciones literarias, sus semejanzas indudables, la influencias sucesivas. Icaza como antítesis esta «des- remota:

—Pues mi pena veys,
miratme sin sanya,
y no me miréis...

una colección de poesías, hecha siglo XVIII sobre los Cancio- españoles de los siglos prece- hay esta composición:

aunque con semblante airado
miréis, ojos serenos,
me negaréis al menos,
que me habéis mirado.
más que queráis mostraros
para ofenderme,
ofensa podréis hacerme
iguale al bien de miraros...?
aunque de mortal cuidado
mis sentidos llenos,
me negaréis al menos,
que me habéis mirado.
cuando hacerme despecho,
mirasteis con desdén,
vez de quitarme el bien,
bien me habéis hecho;
aunque os hayáis mostrado
toda clemencia ajenos,
me negaréis al menos,
que me habéis mirado...!

Liñán y Verdugo escribió memorables para los fo- en la corte, incluyó entre sus una copla de la que apunta de que era francamente popular: —«Anda hoy... común por todo este Madrid»:

—Ojos claros y serenos,
tan iindos para mirados,
si miráis, miradme airados,
y no me miréis ajenos..!»

Una «desfecha», una copla, una canción, un madrigal hermosos... No es éste un tema de estudio...? El madrigal persiste todavía con popularidad maravillosa, que no habrá de perder en lo más mínimo mientras se hable castellano. Si se ha olvidado la copla, se ha olvidado con plena ingratitud. El madrigal persiste todavía, y aun lo recuerdan los autores de hoy, cuando dicen, verbigracia, estos versos que dijo Villaespesa:

—Ojos claros, ojos claros,
azules como el zafiro,
cómo poder olvidaros
si me matais al miraros
y muero cuando no os miro...? (1)

Significa esta crónica un descanso. No habla de temas de guerra, ni de desolación, ni de inquietud. No habla de actualidades dolorosas: habla de temas de belleza y gracia, actualidades de siempre. Significa un descanso que yo debo con reconocimiento cariñoso, a esta carta de gracia y de belleza de D. José Aixalá, mi compañero, que trata de madrigales.

C. CABAL.

(1) Esta coplilla es clásica también, y la anota Cejador:

—Los ojos por quien suspiro
que han de remediarme espero,
aunque si los miro muero,
y muero si no los miro...

Y éste es cantar popular, publicado por mí ya hace quince años:

—Tus ojos me dan la muerte,
prenda mía, sin remedio;
cuando los miro me matan,
si no los miro me muero...

C. C.

GRAN VINO
GOLIATH
PODEROSO EXTRA RANCIO
UNICO
GENUINO
FAMOSO DESDE 1920.
Distribuidores: José Arechabala, S. A.

DODGE 1940
LOS KILOMETROS EN Dodge CUESTAN MENOS

SUSCRIBASE Y ANUNCIESE EN EL «DIARIO DE LA MARINA»

CERCA DE CINCO MILLONES Y MEDIO DE PESETAS SE HAN RECAUDADO, SOLO EN LA PROVINCIA DE NAVARRA, PARA ENGROSAR EL TESORO DE LA NACION

EXTRAIDOS YA DEL FONDO DEL MAR DIECISIETE BARCOS DE LOS HUNDIDOS POR LOS ROJOS EN EL PUERTO BARCELONES

En Barcelona fué hallado un gran depósito de joyas, piedras y monedas y un aparato de fundición de metal

Fué de visita a Barcelona el P. Villuendas, que siendo en Jerusalem procurador general franciscano se negó a recibir la visita de un Canciller enviado por el Ministro rojo Irujo

BARCELONA, octubre. (Especial).—Se ha logrado poner a flote el buque «Argentina», que fué durante el dominio rojo-separatista en esta capital buque prisión.

Este barco hace el número 17 de los que se han logrado poner a salvo por la Comisión de Salvamentos de Buques del puerto de Barcelona.

Otro servicio policíaco

BARCELONA, octubre. (Especial).—En virtud de una carta confidencial, el gobernador civil tuvo conocimiento de que en San Martín de Medibla, en casa de un tal Bartolomé López y de unas mujeres llamadas María Llobert y Francisca Margallo existían joyas en gran cantidad. Enviada la guardia civil, se hizo un registro minucioso que dió por resultado el hallazgo en el sótano de Francisca Margallo de una lata conteniendo numerosos relojes de oro y plata, joyas, piedras preciosas, 546 monedas de oro y plata, dos lingotes de plata, 300 piedras de valor, numerosos cubiertos de plata y un aparato de fundición.

En la de María Llobert se encontraron varios relojes, veinte joyas, 50 monedas de oro y otros muchos objetos de valor que han sido depositados en casa del comandante militar de la plaza de Villafranca del Panadés.

Distinguido visitante

BARCELONA, octubre. (Especial).—Se encuentra en esta ciudad, acompañando al general de Orden Franciscana, en su visita al rector pontificio de San Bartolomé de Roma, el R. P. León Villuendas, español aragonés, gran conocedor de nuestra Cruzada a pesar de haber residido en el extranjero.

El padre Villuendas, siendo procurador general en Jerusalén, recibió un canciller que le enviaba el «catolicísimo» de Irujo solicitando audiencia para ofrecerle sus respetos como cónsul en Jerusalén designado por el gobierno republicano. El celoso sacerdote contestó al emisario de Irujo que ni podía, ni debía ni quería recibirlo por considerar ilegítima su representación. Esta respuesta dejó sin aliento al canciller y a Irujo.

Por el contrario, recibió gustosísimo a don Juan de las Bárcenas enviado por designación de nuestro Caudillo.

En otra ocasión, remitió 24,000 crucifijos con destino a los soldados de Franco, y el Caudillo correspondió con el envío de un retrato y autógrafo que hoy preside la Procuraduría General Franciscana en Tierra Santa.

El heroico capitán ferrolano Romero Aparicio

FERROL DEL CAUDILLO, octubre. (Especial).—Se ha concedido la Medalla Militar al heroico capitán de Infantería, ferrolano, del regimiento de Carros de Combate 2, don Enrique Romero Aparicio, por el siguiente hecho de armas:

«El día 31 de diciembre último, este capitán hubo de hacerse cargo en el momento de combate, del mando de tres compañías con motivo de la ocupación de la posición 360 y Castillo del Val de Uró. La dificultad del terreno y la falta de conocimiento de las fuerzas que mandaba, las suplió perfectamente con su decisión y arrojo, marchando a la vanguardia de la fuerza y cortando personalmente la alambrada, en cuyo momento fué herido, negándose a la evacuación.

Organizado el asalto al Castillo, nuevamente se lanzó a la cabeza de sus tropas, y el enemigo, por confesión de sus prisioneros, al advertir la decisión de los asaltantes, influídos por el arrojo del que los mandaba, ofreció menos resistencia, pues escaparon sus oficiales, y llegó al Castillo al mismo tiempo que el enemigo mandaba los primeros refuerzos, por lo que hubo de rechazar con energía el primer contrataque, dedicándose seguidamente a organizar la posición hasta que llegó un jefe superior para mandarla».

Con todo el cariño de amigos y el orgullo de ferrolanos—porque otro más, otro ferrolano, se destaca—felicitamos al valiente capitán Romero Aparicio, y hacemos extensiva la felicitación a sus padres, los señores de Romero Figueira (don Enrique), y demás distinguida familia.

Detención de un monstruo

BARCELONA, octubre. (Especial).—Ha sido detenido el que era guardián del famoso buque prisión «Uruguay» que ordenaba echar arsénico a las comidas que se servían a los presos y que pegaba a los vigilantes que se mostraban benévolos con los prisioneros.

En Madrid se va a terminar con el paro obrero

MADRID, octubre. (Especial).—En la reunión celebrada por la Junta de Reconstrucción de Madrid se tomó el acuerdo de solucionar el problema del paro y la reconstrucción de aquellos edificios que fueron perjudicados a consecuencia de la guerra.

La Junta política de Falange ha sido formada de nuevo

Procesarán a Alcalá Zamora, Indalecio Prieto, Negrín, L. Caballero, A. del Vayo, etc.

MADRID, Octubre 25. (HAVAS).—La Junta Política de Falange ha quedado constituida en la siguiente forma:

Presidente, Ramón Serrano Suñer. Vicepresidente, Rafael Sánchez Mazas. Secretario, general Agustín Muñoz Grande. Vocales: Pedro Camero del Castillo, Pilar Primo de Rivera, Miguel Primo de Rivera, conde de Mayalde, Ricardo Giménez Arnau, Luna Meléndez, Ridruejo, Oriol, Bilbao Eguía, Alfaro, Urcales, Arilza, Pérez González, Ibáñez Martín, Merino y Sancho Dávila.

Iniciará una serie de procesos el Tribunal de Responsabilidades Políticas

MADRID, Octubre 25. (HAVAS).—Se anuncia que el Tribunal de Responsabilidades Políticas tiene el propósito de iniciar el proceso de Don Niceto Alcalá Zamora, y de la mayor parte de los ex-Ministros de la república española, principalmente Indalecio Prieto, Juan Negrín, Francisco Largo Caballero, Julio Alvarez del Vayo, Diego Martínez Barrio y otros, así como de varias personalidades del desaparecido régimen, como Manuel Esplá, Sánchez Román, etc.

Mejoras en Zaragoza

ZARAGOZA, Octubre 25. (AP).—El Ayuntamiento de Zaragoza ha anunciado una subasta para pavimentar la nueva Plaza del Pilar, habiéndose presupuestado la suma de 8,000,000 de pesetas para el embellecimiento de los alrededores del templo donde se venera a la patrona de España.

En busca de trabajo

MADRID. Octubre 25. (AP).—Varios consejeros nacionales, ingenieros y delegados de los servicios públicos se reunieron hoy bajo la presidencia de Gerardo Salvador Merino, del Sindicato de Falange, para tratar de resolver el problema del desempelo.

Se aprobaron distintos proyectos que serán sometidos a la sanción del generalísimo Franco.

Barcos italianos en Gibraltar

GIBRALTAR, Octubre 25. (AP).—Los trasatlánticos italianos «Roma» y «Virgilio» se encuentran todavía detenidos en este puerto.

Sanjurjo, Capitán General

MADRID, Octubre 25. (AP). — El gobierno ha tomado el acuerdo de conceder al general José Sanjurjo el ascenso al empleo inmediato de Capitán General del Ejército español, como un honor póstumo.

LOS HOMBRES DE LA NUEVA ESPAÑA

UN ESTADO NUEVO HA SIDO CREADO DENTRO DE LA ESPAÑA ETERNA

Dueño absoluto de la situación por su victoria y por el consentimiento entusiasta del país, el Caudillo asume la responsabilidad total de jefe único. El método que le ofrecían los hombres avezados al viejo régimen no ha sido el suyo. Franco ha construído el Estado con sus propias manos y con un simple decreto. Su Consejo de Ministros no lo ha asociado a la redacción de leyes orgánicas, ni antaño ni hogaño. Es verdad que celebró consulta, pero son hombres de confianza de todas las filas; y luego de documentarse, realiza el Estado nuevo, cuyos rodajes políticos son únicamente tres: Consejo de Ministros, Junta Política y Consejo Nacional.

Creadas las instituciones y definidas las funciones, restaba al jefe del Estado poner los nombres sobre las casillas de ajedrez que se habían dejado en blanco. Tanto más el Generalísimo procedió con lentitud en el estudio de las leyes de los organismos del Estado, cuanto más decidió rápidamente la elección de hombres. ¿No conocía perfectamente a cada uno de sus compañeros de lucha por haberlos visto sometidos a la prueba de la guerra? Pero notemos, a renglón seguido, que el Caudillo ha querido abordar la obra de reconstrucción del Estado con un equipo completamente nuevo.

Efectivamente: no obstante la unificación de 1937, los ministros del antiguo gabinete recordaban haber sido elegidos por el hecho de representar a los partidos asociados al movimiento. Tendían a considerarse como obrando en nombre de su grupo y hacían presente a cada momento los méritos e intereses del mismo. En el nuevo ministerio, Franco no ha querido admirar nada que pueda evocar tendencias, y se ha liberado del vocabulario político: servidores leales, técnicos experimentados, y que serán reemplazados si revelan insuficiencia para su nueva función: tal es lo que España necesita.

¿Había que observar una proporción en la composición del ministerio? Indudablemente, ya que el jefe del Estado acababa de constituir la Falange a imagen de la nación en armas, haciendo entrar en ella a militares y civiles. Es la razón de que el Gabinete comprende tanto de unos como de otros y de que los grandes ministerios se hayan repartido equitativamente entre ellos.

Por añadidura, ¿no se resume el Gobierno en un solo nombre: Franco? Los ministros españoles serán, según el sentido de la palabra, secretarios de Estado, es decir, secretarios técnicos del Caudillo, el consejo de los cuales se solicitará sin remitirles la decisión suprema. El decreto orgánico cuida además de especificar que el jefe del Estado posee la facultad, en caso de urgencia y de acuerdo con la necesidad de secreto, de dictar leyes sin el examen previo del Consejo de Ministros.

Este sentido de la función ministerial tiene relación con una antigua tradición netamente castellana: la lealtad feudal. Los consejeros del Caudillo son amigos acrisolados, servidores ejemplares. Todos han dado muestra admirable de disciplina, y el incidente de Queipo de Llano hizo resaltar, por la prontitud y la nitidez de la sanción, que la intriga se consideraba en Burgos como el error más grave. Para subrayar esta lección fueron efectuados varios nombramientos: D. Pedro Gamero, que en Sevilla sufrió la enemistad de Queipo, se le ha dado el alto cargo de subsecretario general de Falange. El general Yagüe reunía todos los títulos para una cartera, pero encontró uno más en las calumnias que en el extranjero corrieron contra su lealtad. Por último, y ante todo, los dos principales ministros de Franco, el coronel Beigbeder y el señor Serrano Suñer son ejemplos vivos de fidelidad personal y de absoluta abnegación hacia el Caudillo. He aquí un gobierno compuesto a imagen y según la mística del Estado: una amistad disciplinada al servicio de un jefe encarnador de la patria.

¡Franco, Franco, Franco!

Como en el grito de la España nueva, el nombre de Franco es repetido tres veces en el frontón del edificio político: el Generalísimo es, en efecto, jefe del Estado, presidente del Consejo de Ministros y del Consejo Nacional. Siendo su concuñado Serrano Suñer presidente de la Junta Política, ninguno de los cuatro más altos cargos del régimen sale de esta colaboración de familia. Franco es la mano que gobierna; Suñer, los labios que aconsejan y las orejas que oyen la opinión.

He aquí por tierra, con el decreto de nombramiento de los ministros, el gran «fino indicio», según el cual Serrano Suñer, presentado como el «hombre de Italia», recibiría la dirección de la política exterior con el título de Canciller del Imperio! El general Franco ha querido que la tarea diplomática recayera sobre un hombre cuyas tendencias no interpretase de antemano la opinión extranjera. Por otra parte, el principio de no conservar anteriores ministros en el nuevo Gabinete apartaba al conde de Jordana a quien, por cierto, se le ha conferido recientemente, una distinción excepcional. Faltaba, pues, descubrir entre los personajes representativos del régimen un hombre de primer plano e indiscutible para las cuestiones extranjeras: la elección del coronel Beigbeder fué acertadísima.

El Alto Comisario de Marruecos está considerado en la zona como un administrador genial. No son palabras exageradas. Beigbeder está dotado de una viva inteligencia en todos los órdenes, un sentido diplomático muy agudo, una simpatía que emana indudablemente de su espíritu alerta y jovial, un gusto por la reflexión, un poder de realización de la cual dan prueba inequívoca sus obras. Es demasiado «marroquí» o moro para ser antifrancés; demasiado español para no cuidarse de la solidaridad de Occidente, demasiado patriota para buscar éxitos efímeros en aventuras mal calculadas. En suma, Beigbeder debe de estar en política exterior lo más cerca posible del pensamiento de Franco; pensamiento secreto aun por cuanto todavía no se ha manifestado en sus declaraciones, pero que todo presagia como ponderado, lógico y adaptado a los hechos.

Sosteniendo el poder del Caudillo, las dos columnas del Estado se hallan personificadas por Juan Beigbeder y Atienza y por Serrano Suñer, conservando casi el único de sus antiguos colegas en sus funciones de ministro, en la misma cartera del Interior. El concuñado del jefe del Estado ha sido confirmado, pues, en el cargo en que tuvo éxito y no en el que, acaso, esperaba que se le confiase. Pero su destino es de una lógica irrefutable: Suñer, tanto por su pasado, como por sus funciones de presidente de la Junta Política, representa a Falange. ¿Dónde mejor que en el ministerio del Interior podría establecerse la comunicación entre el Gobierno y su consejera espiritual, la Junta? La articulación esencial del régimen se establece por el mismo hombre. Hay allí una disposición administrativa, pero con ella una significación ideológica: el movimiento actúa directamente sobre el ministerio de acción política.

Y, para equilibrarse, el Gobierno se interesa en tener en sus manos la disciplina del movimiento como lo atestigua el nombrar a ese perfecto soldado, general Muñoz Grande, para la secretaría general de Falange y el mando de las milicias. Sólo por esto se puede descubrir una sombra de desgracia en su predecesor, pues si el señor Fernández Cuesta sufrió como ministro de Agricultura la suerte de sus colegas, parece alcanzado por su sustitución en la secretaría general de Falange.

El Ejército, incorporado políticamente a Falange Tradicionalista, figura en el ministerio con sus más respetables nombres: Varela, ministro de la Guerra, magnífico jefe que va a experimentar la delicada prueba de la administración; Yagüe, ministro del Aire, el héroe de Barcelona; el almirante Salvador Moreno, ministro de Marina; el coronel Luis Alvarez de la Lastra, ministro de Industria, tres veces herido como artillero y que en el gobierno civil de Madrid demostró que tenía el olfato legendario del arma.

Algunos datos acerca de los ministros civiles: el señor Pena ha estado acertado seguramente en Obras Públicas, puesto que conserva su cartera. En Justicia, don Esteban Bilbao sucede al conde de Rodezno y, como este último, representa el matiz del tradicionalismo mejor dispuesto a colaborar con Falange. Como tesorero mayor, don José Larraz, que dirigió con éxito la política de divisas durante la guerra, reemplaza al señor Amado, considerado como demasiado «económico» para una época de reconstrucción. Don Joaquín Benjumea, ministro de Agricultura, se ha hecho estimar como jefe del servicio de regiones devastadas, y su mayor título de gratitud lo constituye la rápida reconstrucción de Guernica. En fin, don José Ibáñez Martín, un joven universitario, recibe con el ministerio de Educación su recompensa por la elocuente campaña de propaganda emprendida por él en Hispanoamérica.

En suma, el nuevo ministerio aparece como un gobierno de jóvenes, de combatientes o de hombres que hicieron sacrificios personales a la causa. Todos son técnicos acreditados, hombres conocidos, pero no «marcados» y reunidos por un lazo fuerte y noble: absoluta abnegación al jefe del Estado.

Tal es el equipo de reconstructores de la nueva España. Al día siguiente del decreto que designaba su labor, la nota general de la prensa fué para mostrar el peso enorme y las dificultades de la obra que se debía cumplir. La opinión está así advertida de que lo hecho hasta ahora no era sino la expedición de los asuntos corrientes, que se ha atendido a lo de más urgente, pero que falta trazar todavía el plan de edificio económico del nuevo Estado y a erguir éste sobre las ruinas acumuladas por ocho años de república marxista.

En resumen, Franco no sustrae a las deliberaciones de sus consejeros más que el estatuto mismo del Estado que fija bajo su propia responsabilidad de Caudillo nacional. Empero ha dejado a sus ministros el determinar con él las medidas técnicas para realizar el resurgimiento material y moral del país en cada uno de los departamentos de Estado. Y ha reservado también a su colaboración diligente la elección de las personalidades que se encarguen de aplicar las órdenes del Gobierno y que serán objeto de un vasto movimiento en el orden diplomático y administrativo.

Por ahora, el nuevo Estado está fundado puesto que tiene su jefe, su ley y sus servidores.

René RICHARD.

Madrid, octubre de 1939.

Para España

Advertimos a nuestros clientes y amigos que sólo tenemos cabida para mandar en el Vapor Español «Marqués de Comillas» la cantidad de 1,000 paquetes, de los que ya tenemos preparados y despachados 850.

Solamente queda disponible una pequeña cantidad. Aproveche la oportunidad si quiere mandar algo a sus familiares, ya que como lo enviamos directamente, lo recibirán en el mismo mes.

Todos los paquetes enviados por nuestra mediación son garantizados contra todo riesgo.

Bazar Inglés
GALIANO Y SAN MIGUEL

DR. MANUEL VILLAVERDE
DE LAS UNIVERSIDADES DE MADRID Y DE LA HABANA
Médico de la Clínica del Profesor Gregorio Marañón, de Madrid.
Medicina General, Secreciones Internas.—Consulta previo turno.
TELEFONO F-3532.—CALLE 17, NUMERO 11, VEDADO.

Por el Servicio de Recuperación se ha logrado rescatar unos catorce mil autómoviles de particulares

Visita del Gobernador y el Alcalde de Madrid al barrio de Usera y demás lugares en que se hallan las casas baratas y ultrabaratas capaces para alojamiento de seis mil familias

PAMPLONA, octubre. (Especial).—El Estado Mayor de la primera División de Navarra ha entregado para las necesidades del Ejército un donativo de importancia.

El total de la suscripción nacional asciende, en Navarra, a 5.370,000 pesetas.

Magnífica labor del Servicio de Recuperación Artística

MADRID, octubre. (Especial).—El Servicio Militar de Recuperación del Patrimonio Artístico Nacional ha conseguido recuperar dos grandes cajas conteniendo libros raros y manuscritos inapreciables, entre los que figuran una Biblia, ejemplar eminentemente precioso; otra Biblia del siglo X., las «Instituciones latinas», de Nebrija, del siglo XV, y otras muchas de gran importancia.

El Ayuntamiento contribuye a costear la espada de la Victoria

MADRID, octubre. (Especial).—El Ayuntamiento de Madrid, sumándose a la iniciativa del de Huelva de abrir una suscripción para regalar al Caudillo la espada de la Victoria, ha acordado contribuir a la propuesta con 9,000 pesetas.

Catorce mil automóviles recuperados

MADRID, octubre. (Especial).—El servicio de recuperación de coches ha rescatado cerca de catorce mil automóvilesü que ocupan una larga extensión en el campo de polo de Puerta de Hierro.

La mayoría de los coches son de las matrículas de Madrid, Cuenca y Ciudad Real.

Se van devolviendo bastantes coches a sus dueños.

En las tareas se emplean 130 hombres, verificándose la devolución después de presentarse por los propietarios la debida documentación.

El pago de los intereses de la deuda

MADRID, octubre. (Especial).—El Banco de España empezó a pagar los intereses de la Deuda del Estado correspondiente al vencimiento de 1 de abril último, cuyos títulos estuvieron depositados en el mismo antes del primero de julio de 1936.

Importantísimo plan de construcciones baratas

MADRID, octubre. (Especial).—El alcalde de Madrid, señor Alcocer, acompañado del gobernador civil y del presidente de la Junta de Regiones Devastadas y jefes de los servicios técnicos del Ayuntamiento, visitaron el barrio de Usera y las carreteras de Toledo y Extremadura, donde están enclavadas las casas baratas y ultrabaratas, capaces para el alojamiento de seis mil familias.

Los gastos de estas obras se han fijado en diez millones de pesetas.

Ha sido hallada la imagen del Cristo de la Buena Suerte

SEVILLA, octubre. (Especial).—Durante los trabajos de desescombro que se están realizando en la iglesia de San Julián, con objeto de poder habilitarla al culto, ha sido hallada la imagen del Cristo de la Buena Suerte.

Esta imagen de tanta devoción para los sevillanos, se encuentra casi por completo calcinada, pero se cree podrá ser restaurada para que pronto sea expuesta al público.

De su restauración se ha encargado un destacado artista sevillano.

El general Moscardó ha inaugurado el Museo del Alcázar de Toledo, con todas las reliquias de su defensa

En el Ayuntamiento toledano fueron entregados al Héroe del Alcázar el bastón de mando y el sable que la ciudad le regala. Construirán aeropuertos en Granada y Zaragoza

TOLEDO, octubre. (Especial).—El general Moscardó, acompañado de las autoridades y jerarquías del Movimiento, inauguró el Museo del Alcázar, que reúne todos los recuerdos de la gesta gloriosa.

En el Museo figura una maqueta del Alcázar tal como era antes de iniciarse el Movimiento. Fué descubierta una lápida que la ciudad imperial dedica a los defensores de la fortaleza toledana, en la que figura una inscripción que dice: «Toledo, 22 de julio de 1936. Oviedo, 19 de julio y 17 de octubre de 1936. La guarnición del sitio de Oviedo, a los defensores del Alcázar».

Terminado el acto, el general Moscardó envió un telegrama de agradecimiento al alcalde de Oviedo y otro al general Aranda.

Todedo obsequia al general Moscardó

TOLEDO, octubre. (Especial).—En el salón principal del Ayuntamiento se ha hecho entrega al general Moscardó del bastón y sable que la ciudad dedica al defensor del Alcázar.

Asistieron las autoridades civiles y militares. Hizo la entrega de las distinciones el alcalde de la ciudad, que pronunció un breve y patriótico discurso.

El general Moscardó agradeció el homenaje en emocionadas palabras.

Construirán aeropuertos en Granada y Zaragoza

GRANADA, octubre. (Especial).—Por las autoridades y corporaciones de la provincia se ha celebrado una importante reunión. Se acordó en ella adquirir los terrenos para la ampliación del aeródromo Armilla, a fin de transformarlo en un espléndido aeropuerto que facilite las comunicaciones aéreas civiles. El Estado invertirá cantidades importantes en esta mejora.

Se constituye el consejo de Caja Postal de Ahorros

MADRID, octubre. (Especial).—Ha quedado constituído en Madrid, bajo la presidencia del director general de Correos, señor López de Letona, el Consejo de Administración de la Caja Postal de Ahorros, que se ha integrado por el jefe principal de Correos, don Domingo Ismer, asesor jurídico de Gobernación y abogado del Estado; don José María Rodríguez Miranda, don César A. de Arruche, subgobernador del Banco de España; don Wenceslao Delgado, don Carlos Caamaño, don Alonso Gulón y García Prieto y don Manuel Valle López, cuyos nombramientos publica el «Boletín Oficial del Estado», por decreto de Gobernación.

Se estudió la situación de la Caja Postal y se examinaron sus perspectivas, una vez establecida la paz.

En la reunión inicial que en Burgos presidió el ministro de la Gobernación, don Ramón Serrano Súñer, éste excitó a los reunidos al rápido y normal funcionamiento de la institución que, en plazo breve, podrá reanudar sus relaciones con sus numerosos imponentes.

Reapertura de la Biblioteca de la Real Academia de Jurisprudencia y Lenguas

MADRID, octubre. (Especial).—Concluídas las obras de reparación, limpieza y saneamiento del edificio, y reinstalada la magnífica biblioteca de la Real Academia de Jurisprudencia, en los locales que le son propios, la Junta de Gobierno ha dispuesto que desde el próximo mes de octubre comience a prestarse, en atención de los académicos y socios, este importantísimo servicio.

DODGE 1940
LOS KILOMETROS EN Dodge CUESTAN MENOS

Los altos cargos en el nuevo Gabinete del Generalísimo

General Don Francisco García Escámez, que ha sido nombrado por el Caudillo, Gobernador Militar de Barcelona. En la pasada contienda se destacó al mando de una de las brigadas del ejército legionario que operó sobre la orilla derecha del río Ebro y más tarde cubriendo el frente del río Balpona y en gran número de brillantes hechos de armas.

La Caja Postal de Ahorros española funciona de nuevo

Detenidos 22 complicados en el asesinato del obispo de Jaén. Más detenciones

MADRID, Octubre 25. (HAVAS).—La policía ha arrestado a veintidós hombres y mujeres que están acusados de participación en el asesinato del Obispo de Jaén.

Llega a Granada la Delegada de los Nacionalistas en Venezuela

GRANADA, Octubre 25. (HAVAS). Ha llegado la señorita María Ros González, vice-presidente del Comité Español en Venezuela, y la que prestó patrióticos servicios durante la guerra civil, principalmente mediante el envío de prendas de vestir para los soldados.

Reanuda sus actividades la Caja Postal de Ahorros

MADRID, Octubre 25. (HAVAS).—El primero de Noviembre próximo reanudará sus operaciones la Caja Postal de Ahorros, que tiene cuentas por valor de quinientos millones de pesetas. El número de imponenaes pasa de un millón doscientos mil. Se anuncia igualmente que pronto serán abiertas las mil cuatrocientas oficinas que la Caja tiene en toda España. Para poner nuevamente en marcha la institución, ha sido necesario esperar la ordenación de todos los documentos rescatados, para lo cual se necesitó de veinte vagones ferroviarios.

Dos arrestados por el asesinato del General López Ochoa

MADRID, Octubre 25. (HAVAS).—La policía detuvo hoy a Valentín Fernández Joven y a Luis Fernández García, acusados de haber tomado parte en el asesinato del general López Ochoa y de Fernando Millán Rodríguez.

Fabricamos PANTALLAS A LA ORDEN
"Lámparas OLMO"
AGUILA 507 M-8040
Entre San José y Barcelona

Dr. ROSATI
DENTISTA
O-Reilly 463 entre Villegas y Aguacate
Teléfono A-9422

RON HAVANA CLUB
HAVANA CLUB
Ron de Cuba
Se impone por su calidad

M.E.C.D. 2016

HABANA Y ALMENDARES, ESTA TARDE, A LAS 3, EN EL STADIUM TROPICAL

PEDRO GALIANA

Desde el Bull Pen

—Los Phillies irán a la Florida en 1940.
—Dizzy Dean quiere ser manager en Hollywood.
—Newson ganó este año una apuesta original.

Los Phillies se entrenarán el año entrante en la Florida, en la misma Playa de Miami... Gerald Nungent, presidente del club, hizo una inspección personal por todos los terrenos de la costa y consideró que Miami presentaba el mejor clima... El club se preparó este año en New Braunfels, Texas, y no pudo realizar dos ensayos seguidos con motivo de la inestable temperatura que reinó... La novena estará en Miami hasta el primero de Marzo, que emprenderá su viaje hacia Filadelfia, ofreciendo exhibiciones en distintas ciudades... Es posible que Ceferino García y Al Hostak se enfrenten en el ring del Madison Square Garden, en New York, el día 22 de Febrero por la faja mundial de los pesos medianos... Mike Jacobs ha hecho las proposiciones a Hostak, que se encuentra en Seattle... Al campeón le brindan el 30 por ciento de la entrada... A Ceferino le dan li mismo...

Embullado por la perspectiva de un buen come back, Baby Canzoneri está practicando en forma para sus próximas peleas, y Carlitos Suárez no se oculta para confesar que el chiquillo está en las mejores condiciones... Nunca dejó de hacer training... Y la preparación le ha permitido progresar lo menos un 75 por ciento...

Gabby Hartnett está dando los primeros pasos para reconstruir el Chicago para 1940... En estos días ha despedido a los veteranos Earl Whitehill y Jack Russell, que juntos no ganaron diez matches en la última campaña... Los Reds de Cincinnati están discutiendo en estos momentos una importante transacción con los Bees de Boston, en virtud de la cual los pitchers Jim Turner y Dick Erickson, el outfielder West y el catcher Al López, pasarán a Cincinnati por varios jugadores y una crecida suma...

Dizzy Dean tiene interés en ser nombrado manager del club Hollywood, de la Liga del Pacífico, y si consigue el puesto le dirá adiós, para siempre, al baseball activo.. Su único contrario por el momento es Bill Sweeney, aquel outfielder que estuvo en la Habana con las Estrellas de Bancroft y Ens... Víctor Cabada asegura que la única vez que el Habana ganó un campeonato invicto, sólo se jugaban siete desafíos, y, el orden público no dejaba vestir de azul a los almendaristas... Los atletas de la Marina han sido retirados del baseball profesional, y sus puestos han sido cubiertos por distintos players de las Fuerzas Armadas... Bolaños se ha encargado del puesto de Veitía... Y Toyo ha cubierto el de Linares...

Bill Myers, que ha negado repetidas veces que pueda ser el sustituto de Gabby Hartnett en la dirección de los Cubs, acaba de pronosticar que Vince DiMaggio será en 1940 una de las estrellas del club Cincinnati... Según él, el único defecto de Vince era que dejaba el bate sobre el hombro, con el resultado de que nunca podía darle sólidamente a la pelota... Vince jugó con él en el club Kansas City, de la Asociación Americana...

Buck Newsom concertó y ganó una apuesta original en el verano último... Cuando fué cambiado al Detroit Tigers pir Roxie Lawson, Vernon Kennedy, George Gill y Bob Harris, apostó 100 pesos con un fanático de San Luis, a base de que él solo ganaría más juegos que los otros cuatro pitchers reunidos, y, así fué, en efecto... Las estadísticas dicen que Buck logró 20 victorias en la temporada, mientras Gill, Kennedy, Harris y Lawson sólo alcanzaron 19... Por otra parte, Newsom perdió sólo 11 games, mientras el cuarteto antes mencionado perdió 50...

No satisfechos, al parecer, con poseer la mejor combinación basebolera del mundo en estos momentos, los Yankis están enviando a sus scouts a los campos de football, en la esperanza de encontrar entre los jugadores algún atleta de condiciones que pueda triunfar en la pelota... Como resultado, el joven Paul Christman, hermano del shortstop de los Browns, ha sido firmado, y se espera que dé resultado como lanzador... Christman lanza admirablemente los forwards pases y le imprime tal velocidad a la pelota, que se tiene entendido que puede resultar un as como pitcher... French Bordagaray ha metido todas sus ganancias de la serie mundial en un negocio de restaurant en Cincinnati... Jimmy Reese, que fué comprado por los Yankis al San Francisco, conjuntamente con Frankie Crosetti, acaba de editar un libro llamado: «How to play baseball»... En la jugada le ayudó George Gibson, la primera base del club Oakland.

Mike González tiene la firme impresión de que los Gigantes han conseguido un diamante en bruto en el hijo de Angel Aragón... Viéndole trabajar en las prácticas y analizando su performance del martes frente a tres pitchers distintos del Almendares, Mike está convencido de que el chico posee lo que se necesita para triunfar en el profesionalismo... Aragón pertenece a los Gigantes... Y en 1940 vestirá el uniforme del Jersey City, de la Liga Internacional.

Pregunta curiosa: ¿Por qué los que juegan el left field en el Stadium de La Tropical no usan espejuelos como los de las Grandes Ligas?... Cierto que esos lentes cuestan 18 pesos, pero, no cabe duda que ayudarían grandemente a perfeccionar el fielding por ese territorio...

Y crea usted después en las broncas del diamante!... Bill McKechnnie y Vernon Gómez se fueron dos o tres veces del picao, diciéndose horrores, durante los juegos de la serie mundial, y ahora ambos planean juntos una cacería por los montes de Moncton, New Brunswick... Joe Cambria vendrá este invierno a la Habana para firmar nuevos jugadores... Y nadie debe asombrarse si Cocoliso Torres, del Cubaneleco, cae en el grupo... Incidentalmente, Cambria ha declarado en Washington que en 1940 dará la dirección del club Springfield a Spencer Abbott... El club Rochester está haciendo gestiones para conseguir al outfielder Jimmy Ripple, de los Dodgers, pero, Leo Durocher afirma que Jimmy será uno de sus regulares en la próxima temporada... Si Fred Haney es despedido como manager por los Browns de San Luis, siempre encontrará trabajo como coach con el Boston...

Según Frank Menke, que tiene editado un interesante libro de curiosidades, la palabra «BULL-PEN» procede de una plaza de toros... Dice que su verdadero significado es «Jaula de los toros», y que se llama así al lugar donde se colocan las piezas antes de ser enviadas a la plaza para ser sacrificadas...

«Su aplicación basebolera surgió cuando un cronista, habituado a reseñar corridas, asistió a un desafío donde los pitchers fueron castigados fácilmente por los bateadores enemigos... Este cronista observó que la novena cuyos pitchers eran castigados continuamente, enviaba distintos lanzadores a las sideslines, para calentarse el brazo, creyó encontrar cierta semejanza con ese lugar y la «jaula de los toros» en las plazas de España, y, empezó a llamarle «Bull-Pen» al mencionado lugar, con el resultado de que lo bautizó definitivamente...

Esto viene de parte de Frank Frisch: «Si a Bill Terry le gusta el pitcher Sewell porque lanza bajo, como Carl Hubbell, ello representa una razón de más para que me agrade a mí!»

He aquí los jugadores que están gozando ya de los beneficios del sol de la Florida, perfectamente instalados, en sus homes de Sarasota, Miami Beach y Ft. Lauderdale: Paul Derringer, de los Reds; Paul y Lloyd Waner, con sus respectivos hijos; Johnny Cooney, outfielder del Boston; Lloyd Brown, pitcher del San Luis; Hennie Manush, ex outfielder del Washington; Johnny Allen, pitcher del Cleveland; Russell Van Atta, pitcher de los Browns; Hank Johnson, pitcher de relevo de los Reds...

Si Ed Barrow no logra convencer a los Browns sobre McQuinn, la primera base de los Yankis en 1940 será: Mistah Ellsworth (Babe) Dalhgren!

PEDRITO Y EPIFANIO LUCHARAN EN COMBATE RUDO, ESTA TARDE, EN EL POPULAR FRONTON HABANA-MADRID

Constante y Gayarre serán rivales de mucha consideración. Bien nivelado el encuentro a primera hora. En el último se peloteará un partido sensacional

Tendremos partido clásico a segunda hora esta tarde en el Habana-Madrid. Pedrito y Epifanio se medirán con Constante y Gayarre, dos parejas de estilistas, dos combinaciones de pelotaris en plenitud de forma y a la vez cuatro atletas de alta popularidad.

Pedrito ha venido arrollando desde que figuraba en los partidos iniciales y se ha sentado entre los ases para compartir con ellos las glorias de las mejores actuaciones. Y ahora se mide de igual a igual con los más destacados y sobresalientes miembros del cuadro de la Bombonera, fresca y cómoda siempre y siempre atrayente por los programas excelentes que a diario se presentan a la consideración de los fanáticos.

Gayarre y Epifanio se han distinguido siempre en esa cancha del palacete de Belascoain y Sitios y siguen siendo estrellas de primera magnitud. Constante está considerado como uno de los pelotaris más astutos del Habana-Madrid y los cuatro protagonistas de este match excepcional seguramente brindarán una exhibición de alta pelota vasca.

Valenzuela y Uria batallarán en el match de fin de fiesta. Sus contrarios serán Iturrino y Rementería y habrá lucha intensa de principio a fin, porque «Benitín» tendrá en el Chato un compañero de altos quilates y es bien sabido que Uria brinda excelente cooperación al veterano «Quique».

A primera hora Torres y Solá, Pascau y Machín librarán un combate muy interesante. Está bien nivelado el encuentro y seguramente se peloteará por todo lo alto en este match inicial.

PROGRAMA PARA ESTA TARDE

PRIMER PARTIDO, a 25 tantos: Torres y Solá, blancos, contra Pascau y Machín, azules. A sacar, ambos, del cuadro 14 y medio.

PRIMERA QUINIELA, a 6 tantos: Torres, Pascau, Solá, Machín, Iturrino y Gayarre.

SEGUNDO PARTIDO, a 30 tantos: Pedrito y Epifanio, blancos, contra Constante y Gayarre, azules. A sacar, los primeros, del cuadro 14, y los segundos, del 14 y medio.

SEGUNDA QUINIELA, a 6 tantos: Uria, Valenzuela, Rementería, Pedrito, Constante y Epifanio.

TERCER PARTIDO, a 30 tantos: Valenzuela y Uria, blancos, contra Iturrino y Rementería, azules. A sacar, los primeros, del cuadro 14 y medio, y los segundos del número 14.

LLEGAN EN HORAS DE LA MAÑANA LOS AJEDRECISTAS QUE FUERON A B. AIRES

A las diez de la mañana de hoy, por el vapor «Jamaica» de la Flota Blanca, arribarán a esta capital la señorita María Teresa Mora y señores Rafael Blanco, Francisco Planas, Miguel B. Alemán y Alberto López, componentes del equipo cubano de ajedrez que regresa de Buenos Aires, República Argentina, a donde fué por gestión del a DGND para tomar parte en el Torneo de las Naciones discutiendo el trofeo Hamilton Russell.

Nuestros compatriotas que hicieron un brillante papel en dicha justa, tuvieron que posponer su partida en reiteradas oportunidades por falta de vapores; pero en todos los momentos estuvieron recibiendo el apoyo del máximo organismo deportivo nacional, del cual están muy agradecidos, habiendo solicitado, para mostrar su agradecimiento al comandante Mariné, una audiencia que éste rápidamente les ha concedido para el próximo viernes.

Un cordial saludo de bienvenida le enviamos con éstas líneas.

Con un debut brillante, Jack Aragón parece haber gustado a los fans

EL JOVEN CATCHER FUE DESCUBIERTO POR JOE RODRIGUEZ EN N. Y.

Pertenece a los Gigantes y está en la Habana bajo la tutela de Mike González

Por PEDRO GALIANA

Hace tres años, presenciando un match de New York Gigants y Chicago Cubs, en el palco de la prensa de Polo Grounds, Joseito Rodríguez, a la sazón scout de Bill Terry, se acercó a mi asiento y me dijo: «Pete, esta mañana firmamos un cubanito que será una de las revelaciones del baseball... Terry vino personalmente a observarlo y le dio su visto bueno... El año que viene será enviado a un team de la Western League y poco a poco será elevado hasta que pueda sustituir a Harry Danning como receptor del New York.»

«¿A Harry Danning? ¿Como receptor?... ¿Cubano? ¿Quién pudiera ser? Porque los dos mejores que nosotros conocíamos —Salvador Hernández y Fermín Guerra— militaban ya en teams del baseball organizado...»

Joseito nos aclaró: «Se trata de Jack Aragón. Un hijo de Angel Aragón, antiguo player profesional cubano, que lleva más de 25 años en los Estados Unidos... El muchacho vino de dos años para New York y desde entonces no ha vuelto a Cuba. Realmente es más americano que cubano, porque la verdad es que no habla muy bien el español. Un día de estos te lo voy a traer para que lo veas.»

Joseito cumplió su palabra tardes después, cuando los Gigantes luchaban con los Bees de Boston, y entonces nos encontramos frente a frente con un mocetón de 18 años, fuerte como un mulo, que parecía entusiasmado con la perspectiva de llegar a ser algún día player regular del New York.

«Acabaré con todos los pitchers de las menores», dijo Jack aquella tarde. Y después, agregó: «Así me abriré paso pronto para caer en Polo Grounds como regular. A mí me gustan los Giants y quisiera poder estarme con ellos toda la season.»

Cuando Jack se retiró a un asiento de la parte alta del Stadium para seguir de cerca las actividades del game, Joseito se acercó a nosotros silenciosamente, y nos dijo:

«Tengo una fe ciega en este muchacho. Tengo la seguridad que resultará. Y si cuaja, lo mismo que otros tres que he recomendado esta mañana, creo que tendré asegurado el pan como scout del New York por muchos años...»

El año pasado

Pasó el tiempo... Joseito perdió su puesto en la organización neoyorquina por causa ajena a su voluntad... Pero Aragón siguió progresando y Terry continuó moviéndolo inteligentemente de una liga a otra, para hacerle batear cada vez sobre mejor pitching...

El año pasado, días antes de la serie mundial, el bueno de Gus, cancerbero oficial del palco de la prensa de Yankee Stadium, se acercó a nosotros y nos dijo:

«Hay un chico ahí que quiere saludarle, Galiana... Dice que se llama Aragón»

Me volví en la dirección que Gus me indicaba y vi nuevamente al hallazgo de Joseito, más crecido, más fuerte y más animado que nunca... Y, sobre todo, más convencido de que estaba pisando camino firme hacia Polo Grounds...

Jack fué permitido aquella tarde en el palco de la prensa del Stadium, que está vedado a los que no sean cronistas de baseball, y nuevamente me habló de su futuro, de su entusiasmo y de sus posibilidades en el game... También me dijo que había sido invitado a jugar en el invierno en la Habana y quería mi consejo sobre lo que debía hacer...

Como los Yankees terminaban en esos días por sus home grounds, cité a Jack para verle días después en Polo Grounds, en compañía de su padre, que tenía interés en hablarme de las posibilidades de su chico en el baseball.

La conversación tuvo lugar en un game entre Dodgers y Gigantes y fué tan interesante que perdimos varias entradas del choque, en el que por intervenir esos eternos rivales, siempre resulta de interés...

Aragón padre me habló de su hijo... Me preguntó si tenía chance de jugar frecuentemente por aquí y recuerdo que siempre recalcó:

«Mi mayor deseo es que lo vean jugar en la Habana!»

El debut

Jack pertenece este año a la nómina del club Habana. Mike le ha dado el chance debido y el muchacho ha hecho su primer viaje a Cuba después de muchos años de ausencia...

El martes último debutó como regular, pese a que los Rojos cuentan con un as como Salvador Hernández, que es el orgullo del equipo de Milwaukee, y, hasta ahora, estoy esperando la primera queja sobre su performance...

Bateando a tres pitchers distintos, demostró habilidad y resultó un cuarto bate estupendo para consolidar la tercera victoria de los Rojos frente al Almendares...

En su primera vez al bate, envió un rolling fuerte por el campo de Snow y fué out en la inicial... En el tercer inning comenzó la entrada con un single y anotó carrera cuando Crespi murió en un fly por el left sobre el cual realizó Estalella una cogida monumental... En el quinto, fué al bate con Gilberto Torres en la intermedia, sin outs y disparó un hit al center que metió la primera carrera roja de esa entrada... En el sexto fué out en un foul a la primera... Y en el octavo resultó víctima de una gran cogida de Cuco Correa, que le robó un hit, matándolo por mínima fracción en la inicial...

A la defensiva, Jack estuvo tan perfecto como cualquiera podía esperar... Capturó un foul difícil de Snow, muy próximo al dougout del club Habana y le fajó con pimienta singular a otros que se bateaban, aun cuando ninguno cayó en terreno donde se pudiera capturar... En términos generales hizo una magnífica impresión y hoy representa un favorito más, que tenemos la seguridad ha de registrar una campaña interesante para dejar bien parado a Joseito como scout, a Mike como protector y a Bill Terry como el hombre que le ha dado la oportunidad.

Fué Bill quien al enterarse que Jack venía a jugar con Mike González le dió la debida autorización, seguro de que bajo su tutela adelantaría lo necesario para reportar el año que viene en mejores condiciones al Jersey City. Y es Bill quien confía en Jack para cubrir con el ese tercer puesto del catching staff de los Gigantes, que está desierto desde temporadas.

JUEGA HOY EL EQUIPO DE REGLA EN EL "ASTURIAS"

Un nuevo programa de los buenos nos ofrece hoy jueves en el piso del Club Deportivo Asturias, el schedule oficial de la primera vuelta eliminatoria en la Zona Occidental, por el Campeonato Nacional de Basketball, para novicios —season oficial de 1939-40—de la Federación Nacional del deporte de la cadena de la Liga Social de Amateurs de Cuba.

El resultado de los reñidos games que se efectuaron el martes último ha hecho casi clasificar a los dos equipos ganadores de esa noche, aun cuando matemáticamente ninguno de los fives contendientes en esta zona tiene asegurada la clasificación. En efecto, véase el estado actual de este primer round robin.

	G.	P.
Liceo de Regla	3	0
Club Dep. Asturias	3	1
San Carlos	3	1
Club Ferroviario	3	2
Club D. Rosario	1	3
Academia Lancha	1	3
Juventud Dep. Mariel	0	4

En la noche de hoy jueves tenemos un atractivo programa, en el que el Liceo de Regla se juega el invicto en match de peligro contra los animosos muchachos del Club Deportivo Rosario. Los reglanos, que ya tienen a los astures y carlistas pisándoles los talones, tienen mucho que perder en el encuentro de hoy, pues el Rosario es un team batallador que luchará corajudamente de silbato a silbato.

A segunda hora, los coleggiales del Lancha, que aun no están eliminados, tratarán de mejorar sus posibilidades si derrotan al Club Deportivo Asturias. Y este equipo astur, por su parte, echará el resto para mantenerse en la posición de renner up en que están colocados, siempre pensando en que para clasificar aún les falta un juego muy duro: el que deben celebrar con el San Carlos pasado mañana sábado.

De Regla, Aguacate y Guanabacoa, se esperan nutridas excursiones que animen la noche basketbolista de hoy. El Club Deportivo Asturias—por jugar en su home—llevará un buen número de parciales a las graderías.

La entrada vale diez centavos, para todo el mundo.

POSPONEN PARA ENERO LA JUSTA DEL VOLLEY BALL

De este modo dejan fecha libre para que el basket ball pueda rendir su gran season

Los Asesores de Volleyball de la DGND han decidido celebrar el Campeoato Juvenil que se había anunciado para comenzar en Noviembre, a principios de año y esto se debe a que efectuándose en la actualidad campeonatos juveniles de basket-ball, interfiere este deporte al Volley y aquél a éste.

De modo que en enero comenzará el Campeonato Juvenil de la Dirección, brindándose en las categorías masculina y femenina. La convocatoria para este torneo que tanto interés ha despertado ya en todos los clubs y colegios se publicará a principios de diciembre, esperándose que pasen las vacaciones de pascuas para comenzar el torneo en enero.

Al mismo tiempo la DGND por medio de sus Asesores de Volley ball ha iniciado activas gestiones para organizar un Campeonato en las Escuelas Públicas, el que se espera constituya un triunfo por la cantidad del material que habrá de reunirse. Este Campeonato se comenzará a organizar inmediatamente y a ese efecto el Teniente Rafael Usatorres. Asesor General de Volley-ball, se entrevistará en el día de hoy con el Dr. Pérez Raventós, presidente de la Junta de Educación de la Habana. Otros cambios de impresiones se celebrarán con elementos destacados del deporte en las Escuelas para ultimar los detalles de este magno evento. El Dr. Raúl Martínez Puebla ha ofrecido su ayuda a los Asesores de Volley-ball, así como también se ha logrado la recidida cooperación del doctor Antonio Millás, Presidente de la Junta de Educación de Marianao, población de la que se espera concurran numerosas Escuelas, pues existe enorme entusiasmo por este deporte en aquella localidad.

La finalidad de la Asesoría de Volley-ball es celebrar un campeonato entre las Escuelas Públicas de la Habana, Regla, Guanabacoa y Marianao. Y si hay embullo en el interior también entrarán en este magnífico torneo.

Pronto daremos más detalles de este formidable evento.

NUEVO TRIUNFO DEL EQUIPO CUBANO QUE ESTA EN P. RICO

Los cubanos derrotaron al mismo equipo que los conquistó en días pasados, superándolo fácilmente

Quizá si la victoria más honrosa de todas las conquistadas en Puerto Rico es la que lograron nuestros basketbolistas antier, día en q. se midieron en match de revancha con el Río Piedras para derrotarlo con el amplio score de 53 por 27. Este fué el team que venció por primera vez a los cubanos, siendo precisamente en ese juego donde nos sacaron a Mosquito Ordeñana por haber faltado al referee. Este 2do. score nos indica que la victoria cubana se hubiera producido igualmente en aquella oportunidad si hubiésemos contado en todo el encuentro con los servicios de nuestro mejor canastero.

Joaquín Moliet barajó eficientemente a sus hombres. Manolo García, Fico López, Ricardo Trujillo, Mosquito Ordeñana y Carlos Noble fueron los jugadores que más se distinguieron en este juego, que borra por completo nuestra primera derrota.

Los muchachos están efectuando un schedule muy fuerte. Después de tener juegos muy a menudo a última hora han querido que realicen largos viajes, a lo que se ha negado el ingeniero Molinet. Mañana juegan contra el San Juan, equipo al que ya derrotaron. Pero si el score de este match es desventajoso, no se preocupen los fanáticos. Molinet, en vista que tiene muy cerca la serie final con la selección borinqueña nos dice, en atenta carta, que para este match dependera exclusivamente de sus suplentes.

En los días 29 y 30, así como en el primero de noviembre se jugará en San Juan la serie final.

AMATEURS ACES Por DAN

Universidad vs. Atlético.
—Escogido el All-Stars.
—Natilla, el más útil.

OBSERVACIONES PERSONALES:

Sea cual fuere la historia que le digan en las gradas del VTC, tenga usted la completa seguridad de que el match Universidad vs. Atlético será el más importante de la primera vuelta del campeonato juvenil de basket ball de la UAA... También recuerde esto: Antes de ser definitivamente eliminado de la vuelta final, el MYC les dará la batalla de la vida a los azules del VTC y a los eléctricos del Cubaneleco... La Unión Atlética de Amateurs debiera cambiar su clasificación de juvenil en basket-ball... Cierto que es un crimen que esos chiquillos del Habana Yacht Club sean juniors para 1940!!... La carcajada más prolongada de mi vida la eché el otro día cuando un tipo que no sabe media palabra de basket-ball, trataba de darle a Livio Morales una idea de «lo que tiene que hacer» para ganar el campeonato junior... Como si el popular Magín no se bastase por sí solo para capturar el estandarte!...

Ensalzando a Canosa, a Cappy Campuzano y a Ramón Azcárate, muchos entusiastas se olvidan de Livio Morales y nosotros insistimos en que el güinero merece mejor «rating» que el que se le brinda... Desde que se hizo cargo del basket en la Universidad, Livio ha ganado cuatro campeonatos, y esto es algo que no todos los coaches que han desfilado por el Alma Máter han podido hacer, aunque siempre han trabajado en idénticas circunstancias... Otro que recibe poco crédito por su labor es Reinaldo Cordeiro, y si ustedes nos preguntan a nosotros, le diríamos que Reinaldo es uno de los mejores managers que tiene hoy día el amateurismo... Que otro hubiera podido dejar al club Fortuna en mejor posición, en el campeonato amateur, después de la pobrísima arrancada que experimentó el team por circunstancias ajenas a su voluntad?... Se decía que Agapito Mayor era el hombre que le proporcionaba todos los triunfos a Cordeiro en el Fortuna, sin embargo, Agapito lleva dos años lejos del amateurismo, y el team Blanqui-negro sigue siendo factor en la decisión del pennant...

Ya está escogido el team All-Stars del baseball amateur por 1939, y la designación ha recaído, como nosotros esperábamos, en distintos atletas que jugaron brillantemente durante toda la season... Fleitas, del club Hershey, fué la selección unánime de los 10 miembros del tribunal para encargarse del Catching.. Natilla Jiménez y Conrado Marrero, fueron escogidos, también por unanimidad, para el Pitching.. Bernardo Cuervo, del club Regla, no tuvo contrarios en la inicial.. Lo mismo que Quilla Valdés, en el shortstop... Y Segundo Rodríguez, en el centerfield... Para escoger a Rodríguez, los miembros del tribunal escudriñaron, tanto como pudieron los averages... Su selección no parecía convencer a muchos, que le creen menos efectivo que Cocoliso Torres, a la defensiva, así como menos hábil empujando carreras para su club... Pero, el hecho de ser el champion-bate del circuito convenció finalmente a TODOS, y Segundo Rodríguez fué seleccionado por encima de la estrella del Cubaneleco, que bateando 100 puntos menos, empujó siete carreras más...

Ernesto Estévez, el popular «Gallego», fué escogido para la segunda base, aunque no por unanimidad de pareceres... Recibió cinco votos... Por tres que obtuvo Villaverde, del Círculo de Artesanos... Y uno que obtuvieron Quesada, del Teléfonos, y Gálvez, del club Regla... En la selección de la tercera base hubo lucha grande, pudiendo decirse que fué la posición más discutida del ALL-STARS...

Finalmente ganó Suárez, del Fortuna, que representó un role importantísimo en las últimas victorias alcanzadas por el team en la vuelta final... Parada, de la Sociedad El Pilar, recibió dos votos, lo mismo que Remigio Vega, y Ernesto Estévez... Fábregas, del Cienfuegos, obtuvo un voto... El Left Field correspondió al Loco Ruiz, con siete votos... Y el Right, a Echevarría, del Hershey, con siete... En la primera posición, L. Rodríguez, del Pilar, recibió dos y Maciques, uno... En tanto que en la segunda Cocoliso recibió uno, y el Loco Ruiz, otro...

El team, en resumen, fué escogido en esta forma:

Fleitas.. Natilla y Marrero.. Cuervo, Estévez, Suárez y Quilla Valdés Con el Loco Ruiz, S. Rodríguez y Echevarría, como outfielders.

Otra selección que se hizo ayer fué la del player más útil a su club. Y correspondió a Natilla Jiménez, el notabilísimo pitcher del club Hershey, a cuyo pitching extraordinario se debió que el club azucarero asegurase su segundo pennant consecutivo... Durante la selección, Natilla recibió la oposición—bastante fuerte por cierto—del Loco Ruiz, que jugó muy bien para el Hershey. ..Y la de Cuervo, la primera base del Regla...

AUNQUE EL TEAM DE CRISTO REY LUCE GANADOR EN LA JUSTA FEMENINA, HABRA LUCHA POR PARTE DEL CUBANELECO

Las eléctricas mejoran cada vez más bajo la tutela de Azcárate, y es casi seguro que le ofrezcan gran lucha al team de Guanabacoa. Buen programa de hoy en el floor eléctrico

Aunque para muchos ya el Cristo Rey ha conquistado el campeonato juvenil femenino de basket ball de la Asociación Atlética Femenina de Cuba, al terminar la primera vuelta sin haber sufrido un revés, no es así en realidad, porque para lograr tal cosa tendrá que batir por segunda vez al rápido quinteto del Cubaneleco y esta vez la tarea será mucho más difícil que en la primera oportunidad.

El Cubaneleco debuto con una derrota frente a las pequeñas del Cristo Rey, pero debemos tener presente lo nerviosas que se presentaron las discípulas de Ramón Azcárate y el bajo juego que desarrolló su estrella Hilda Ramos. Por otra parte las chiquillas del Cristo Rey, con la experiencia adquirida en su anterior oportunidad, ya que actuaron en el campeonato juvenil de 1938, desarrollaron un juego standard y no tuvieron esa desventaja.

Esta noche el panorama es completamente distinto, porque ambos quintetos invadirán el floor en igualdad de condiciones y no debemos olvidar lo mucho que han mejorado las eléctricas a juzgar por sus actuaciones del cábado y martes próximo pasado. Después de vencer al conjunto del colegio Academia Caballero, en que las chicas que comanda Arcárate demostraron saber guardear, tirar al aro y pasar el balón; lograron en segunda victoria frente a las novicias caleteras para consolidarse en el segundo lugar y ponerse en disposición de lograr el empate en el top del standing venciendo esta noche a las líderes de la contienda.

Este encuentro, que cubrirá el turno estelar del card de esta noche es más que suficiente para interesar a todos los fanáticos del basketball que tan gratos momentos han disfrutado con la discusión de este torneo en que las novatas de los cuatro conjuntos participantes están rindiendo excelentes demostraciones; pero como si fuera flojo el menú, éste se completa con el choque de Miramar Yacht Club y Academia Caballero en el turno inicial, encuentro que resulta interesante también.

El conjunto que dirige Cappy Campuzano es novato completamente, exceptuando a Martha Romeu y Connie Campbell, que actuaron en el campeonato del pasado año, pero no debemos olvidar que fué muy ligera su actuación. En sus integrantes encontramos disposición para el basket ball y poseyendo magnífica estatura, constituyen una amenaza en cualquier momento. Su mayor defecto consiste en que no desarrollaron una labor rápida a la defensiva, motivando esto muchos goals palomeados por parte de sus rivales.

Las caleteras, al igual que las eléctricas, han mejorado en posteriores salidas y tomando en consideración que las discípulas de María L. Bonafonte han decaído de juego al extremo de perder dos matches consecutivoos después de debutar con una victoria, tenemos que llegar a la conclusión de que las fuerzas saldrán esta noche al floor bien equilibradas y que posiblemente será el factor suerte quien decida la cuestión.

Hay que tomar asímismo en consideración que las discípulas de Azcárate lucen bien acopladas y anoche no fué solamente Hilda Ramos quien pasó la bola con efectividad, sino también sus demás compañeros supieron trabajar los goals Un detalle de interés es que las eléctricas al acumular 35 puntos en ese juego, lograron la mayor anotación del campeonato hasta estos momentos, y decimos esto para los fanáticos comprendan que el Cristo Rey no tendrá ningún contrario fácil en las chiquillas eléctricas.

El programa de esta noche es una realidad interesante y puede que se registren sorpresas, y es por ello que recomendamos a los fanáticos den una vueltecita por el floor del Cubaneleco para no perder el show, que podrá ser presenciado por el mínimo precio de diez centavos.

ESTA TARDE

HABANA VS. ALMENDARES

Esta tarde se jugará el cuarto y último game de la serie entre los rojos del Habana y los azules del Almendares. Ya saben ustedes lo que eso significa: abundante excitación en las tribunas, match difícil entre los players y un ambiente saturado en reminiscencias interesantes, que serán sacadas a relucir por los partidarios de uno y otro bando, según como se desarrolle el match desde su comienzo.

Por el club Habana pitcheará el zurdo Tiant, que, según Mike González, sólo necesita juego frecuento para pitchear en condiciones. Por el Almendares comenzará Agapito Mayor, en quien Luque tiene fe ciega, y que como pitcher estrella del último campeonato de las Fuerzas Armadas luce bien preparado para dar a los azules su primer éxito del año.

La primera pelota se lanzará a las tres en punto, pero usted puede concurrir desde temprano en la seguridad de que podrá apreciar los fuegos artificiales que siempre preceden a los duelos de los eternos rivales.

NUEVE TEAMS EN EL CAMPEONATO JUVENIL DE LAWN TENNJS

El sábado por la tarde dará comienzo la competencia en los courts del Almendares

En el día de ayer se celebró a presencia de los delegados de los teams inscriptos el sorteo para la confección del drw de la copa «Manuel Vicente» que empezará a jugarse el sábado 28.

Se inscribieron nueve teams que sonson los siguientes: Jaimanitas Club, Club Ferroviario, Academia Baldor, Colegio La Progresiva de Cárdenas, La Salle, Cubaneleco, Academia Ayala y Habana Y. Club.

Para el sábado se encuentran citados los siguientes partidos; Almendares Tennis Club vs. La Progresiva en Cárdenas, donde se jugarán los dos singles iniciales, terminándose el lunes en los courts del Almendares Tennis Club.

En este fin de semana sólo se jugará este match correspondiente al primer round de la competencia, que tiene en este caso el interés de que va a iniciarse en el interior.

En el segundo round le correspondió jugar al Jaimanitas contra el Club Ferroviario; la Academia Baldor jugará contra el ganador del match entre el Almendares y La Progresiva: La Salle jugará contra el Cubaneleco y la Academia Ayala contra el Habana Yacht Club.

Todos esos juegos correspondientes al segundo round se verificarán en la entrante semana, debiendo ponerse de acuerdo los capitanes o delegados de cada team respecto al terreno en que habrán de jugar y notificarlo a la mayor brevedad al referee señor Jorge Sánchez en la Asesoría de Tennis de la Dirección General Nacional de Deportes.

Todos estos atletas recibirán sus diplomas la semana entrante, cuando se haga la proclamación del champion bat, del champion pitcher y de otros campeones individuales.

SEÑALA LA DGND LAS FECHAS DE LA NATACION AMATEUR

La asesoría de ese sport prepara una serie de eventos de enorme interés para 1940

El comandante Jaime Mariné, director general de Deportes, ha señalado las fechas de las competencias de natación mixtas del año 1940, lo tanto los clubs interesados en las justas mixtas de natación que se han de celebrar en la siguiente forma:

1.—Segundas competencias para de novicios, el cuarto jueves de junio.

2.—Primeras competencias para de juniors, el tercer jueves de agosto.

3.—Primeras competencias para de seniors, el segundo viernes de mes de septiembre.

Con este programa oficial de la Dirección General Nacional de Deportes y con los que los demás organismos pronto han de dar a publicidad se podrá confeccionar el schedule oficial de las competencias de natación de 1940, sin que una interfiera con otras, ya que redundaría en perjuicio del deporte.

Otro de los propósitos de la Asesoría de Natación es el de convocar en breve las convocatorias para cada una de estas competencias para que desde ahora y con tiempo tengan todos los clubs de esta capital conocimiento de las bases y estipulaciones de las competencias, para evitar que en el futuro se pueda aducir falta de conocimiento de las mismas.

El programa de la Natación Mixta de Novicios, por acuerdo que tuvieron los delegados de los clubes y los señores asesores de Natación será el mismo para las futuras competencias de estos eventos. Y los programas de los eventos juniors y seniors serán dados a conocer tan pronto se aprueben, para que los señores instructores de natación de los distintos clubs que practican el deporte, puedan ir preparando a sus atletas con el objeto de ver si pueden establecer nuevas marcas que aventen mucho más el auge del sport y la condición del atleta cubano, en cuanto a las marcas mundiales se refiere a las cuales nos vamos acercando a pasos agigantados.

La temporada de natación de 1940 ha de resultar muy superior a la de este año, ya que será muy pródiga en competencias y además éstas se han de celebrar en fechas determinadas, que ayudarán mucho más a que la buena organización contribuya al éxito de las mismas.

La Asesoría de Natación de la Dirección General Nacional de Deportes, se propone llevar a cabo sus competencias, contando con la cooperación de todos los clubs y nadadores cubanos, con el mismo éxito y brillantez que lograron sus competencias de 1939, las de juniors celebradas en la bahía de Cienfuegos y las primeras mixtas de negros que se efectuaron en la piscina del Vedado Tennis Club, logrando los más notorios éxitos de la temporada en los aspectos deportivo y social.

AGUIAR 564 entre Muralla y Teniente Rey
VITI

JUAN SIERRA, EL POPULAR BURURU, TIENE UN RECORD BASTANTE BUENO PARA ESTAR ENTRE LOS DISTINGUIDOS

El próximo sábado, en un gran programa de profesionales, que ha confeccionado Pincho Gutiérrez, le dará la revancha a Baby Louis. Pedro Medina y Conguito II por la faja bantam

—Por «PETER»—

El sábado se ofrecerá un magnífico programa de boxeo profesional en la velada de puños que se anuncia para la ya coquetona Arena Cerveza Cristal, que cada semana presenta más bella el fufirismo de José Pérez, su Administrador, que cuida de ella con el mismo interés que una madre por una hija de quince años.

El cartel de la noche sabatina, tiene dos grandes alicientes: La pelea de Pedro Medina y Conguito II, por la faja de los bantams y el match-revancha de Baby Luis con Kid Bururú. Desde que Conguito II perdió su título con Medina, ha venido ansiando la oportunidad que ahora se le brinda, y aunque nosotros en realidad creemos que en este nuevo chance, muy pocas son las probabilidades de que el camagüeyano reconquiste lo perdido, lo cierto es que Pablo Conde viene muy optimista y él, como nosotros, sabe mejor de las bondades de Pedro Medina.

Pero la pelea fuerte, la que proporcionará grandes emociones, será el combate revancha de Víctor Davergel y Juan Sierra. Tal vez el aficionado se quede en ayunas, después de haber leído estos dos nombres, pero le recordamos que son los de pugilistas de Baby Luis y Kid Bururú, los mismos que ofrecieron una magnífica pelea hace muy poco tiempo, y en la que el segundo sorprendió a la cátedra, venciendo por k. o. t.

En este nuevo combate, como es natural, Baby Luis piensa desquitarse. Pero por el contrario, Bururú siente más optimista que nunca, y está dispuesto a jugar

JUGARAN LOS REDS DE CINCINNATI EN LA HABANA, EN MARZO 22, 23 Y 24

TOPICOS FUTBOLISTICOS

—Dan por terminada la temporada de futbol en Bogotá.
—La Asociación Habanera de Arbitros de Elecciones.
—Ultimos acuerdos de la Federación de Futbol de la Habana.

—Por «PETER»—

Parece que la labor que ha venido haciendo la Asesoría de Balompié de la Dirección General Nacional de Deportes, está dando resultados sa-tisfactorios. En el reparto San José, en Arroyo Naranjo, se acaba de fundar una nueva sociedad que practicará, entre otros deportes, el de la pelota redonda, conocido en el mundo entero por balompié. Y en Zu-lueta, en la provincia de Santa Clara, hay indicios de que están jugando los infantiles del pueblo de Pedrito Cazabón (Calbarién) con los de la localidad.

Ojalá que el entusiasmo siga en aumento. Que es de vital importancia que el futbol resurja en el interior de la República, entre otras muchas cosas, porque será la única manera de afianzar en todo su valor a la Aso-ciación de Futbol de la República de Cuba.

Un amigo Manolito García, que está ahora al cuidado de los asuntos de la Federación de Futbol de la Habana, en ausencia de su padre, que se encuentra en Colombia, nos avisa que en los juegos que se vienen ce-lebrando de la Serie B, se está discutiendo un trofeo que dona la Casa Sagarra. Quedan enterados los aficionados y los representantes de los Clubs [illegible].

La Asociación Habanera de Arbitros va a celebrar elecciones.

Nuestro viejo amigo Aurelio Almarza, secretario de dicho organismo, encarga que por este conducto de las páginas del DIARIO DE LA MA-RINA le recordemos a los señores del silbo, que deben concurrir el pró-ximo lunes al local social de la Manzana de Gómez, a las nueve de la [illegible]. Y a depositar su voto no debe faltar ni uno.

Quedan citados, pues, los referees y juecos de línea para el lunes a [illegible] del cañonazo.

El próximo viernes, día 27, se reunirán en los salones del Centro Ga-lleg, la Sección de Propaganda y el Comité de Damas del Deportivo Cen-tro Vasco. Para esta reunión se invita, además, a todos los simpatiza-dores del equipo de los «Alacranes», pues según se nos dice, va a ser tra-tado un asunto que a todos interesa por igual.

Los periódicos de Bogotá dan por terminada la temporada futbolísti-ca de 1939, con el partido último jugado entre la Selección Habana y el [illegible] de los Millonarios. Y además publican el siguiente resumen:

[illegible] de agosto.—Santa Marta vence a los Milloarios por 1.0.
[illegible] de agosto.—Los millonarios vencen a Barranquilla por 6.0.
[illegible] de agosto.—Barranquilla vence a Cuba por 1.0.
[illegible] de agosto.— Los Millonarios vencen a Santa Marta por 3-1.
[illegible] de septiembre.—Barranquilla vence a Santa Marta por 4-2.
[illegible] de septiembre.—Los Millonarios vencen a Cuba por 2-1.
[illegible] de septiembre.—Millonarios y cubanos empatan a dos goals.
[illegible] de septiembre.—Los Millonarios vencen al Motorista de Cali por 8-1.
[illegible] de octubre.—Millonarios y cubanos empatan a tres goals.

Resumen de la temporada.

Equipos.	PJ.	PG.	PP.	PE.	GF.	GC.
Millonarios	7	4	1	2	21	9
Cuba	4	0	2	2	6	8
Barranquilla	3	2	1	0	5	8
Santa Marta	3	1	2	0	4	7
Motoristas	1	0	1	0	1	5

A continuación publicamos los más importantes acuerdos adoptados por el Comité Ejecutivo de la Federación de Futbol de la Habana, en su última reunión:

Se conocieron las inscripciones de los siguientes jugadores: Francisco Pérez Cabrera, por el Nacional F. C.; Agapito Rojas Gil, Guillermo Ramos y Rafael Castañeda Hernández, por el D. Hispano América. Por traslado de la baja del jugador Antonio García Martínez al Club Asturiana, a los efectos de dar cumplimiento al artículo 17 del [illegible].

Vista la planilla presentada por el D. Puentes Grandes, la cual está firmada por el jugador José Roberto Mammana Yorzi, se determina dar [illegible] a la Asociación de Football de la República de Cuba de dicha baja, de acuerdo con lo que señala el Reglamento de esta Federa-ción, por que el citado jugador es de procedencia extranjera.

Asimismo se aprobó la baja del jugador Guillermo Durán, del D. Hispano América, por venir la misma acompañada de su carta de liber-tad. Se acuerda darle cuenta a la Asociación de Football de la República [illegible], a fin de que expida la certificación de agente libre de dicho at-leta, para que pueda desplazarse a jugar en el extranjero.

Se conoció la relación de los acuerdos adoptados por la Asociación [illegible] de Arbitros en su sesión del 23 del actual y en relación con la [illegible] del árbitro Ricardo Mas para el segundo encuentro del pró-ximo domingo, se acuerda manifestarle al Ejecutivo de dicha Asociación [illegible] vista de que dicho árbitro se encuentra entrenando temporalmente [illegible] Iberia F. C., según las manifestaciones del delegado de dicha so-[illegible] se acuerda notificárselo para que procedan a sustituirlo por otro [illegible] conveniente.

Se acuerda modificar el horario de juegos para el próximo domin-[illegible] éste el siguiente: el partido de la Serie B comenzará a la una [illegible] el primero de la Serie A, a las 2.15 y el segundo, a las 3.45, comu-[illegible] lo a la Asociación Habanera de Arbitros y Subcomité directivo [illegible] efectos pertinentes.

Se conoció la relación de árbitros y jueces de línea que habrán de [illegible] el próximo domingo, siendo éstos los siguientes: Para el partido de [illegible] vs. Betancourt S. C., al señor Mascaró, con Junquera y Tapia de [illegible] de líneas; para el de D. Hispano América vs. Iberia F. C., al señor [illegible] con Avelino y Montesinos de jueces de líneas y para el de D. C. [illegible] vs. D. P. Grandes, al señor Nicolás Covas, según la nueva desig. [illegible] de la Asociación Habanera en lugar de Ricardo Mas, con Alfonso [illegible] de jueves de líneas.

Programa para el próximo domingo, día 29 de Octubre, en el Sta-[illegible]:

A la una p. m., por el trofeo «Goliath», donado por la Casa Harris: [illegible] vs. Betancourt S. C.

A las 2.15, por el concurso de «Superball»: D. Hispano América contra [illegible] F. C.

A las 3.45: D. Centro Gallego vs. D. Puentes Grandes.

Delegado deportivo: el señor Braulio Villar.

COMENZARA EL DIA 23 DE DICIEMBRE LA TEMPORADA INVERNAL DE CARRERAS EN EL BELLO HIPODROMO DE MARIANAO

Habrá días especiales de carreras para brindar buenos progra-mas a los numerosos turistas que nos visitan durante los me-ses del invierno. Continuará la season después

Albert Levey y sus asociados Havana-American Racing As-[illegible] acaban de anunciar a la [illegible] los detalles de capital importan-[illegible] relacionados con el mitin hípico [illegible].

Como anunciamos hace días, la empresa que ha venido [illegible] el bello hipódromo de [illegible]mark dirigirá de nuevo la [illegible] de invierno, más confia-[illegible] nunca tanto Levey como sus [illegible] poder elevar el nivel del [illegible] hípico entre nosotros al de [illegible] mejores tracks de los Estados [illegible].

Los detalles de importancia e [illegible] para los fanáticos, debemos [illegible] que la temporada propiamente [illegible] se iniciará el sábado 23 de di-[illegible], continuando los días 24 y [illegible] reanudarla el sábado si-[illegible] día 30, el domingo 31 y el [illegible] de enero festivo, de modo [illegible] aprovecharse de estos [illegible] los turistas que estén [illegible] capital y la gran canti-[illegible] aficionados que gozan de va-[illegible] durante esos días.

[illegible] habrá un receso hasta el [illegible] a fin de recibir el gran con-[illegible] de pur sangs que vendrá de [illegible] Unidos después del pri-[illegible] año y preparar los libros de [illegible] de acuerdo con el cali-[illegible] los caballos que han de visi-[illegible].

HASTA MARZO TRES

[illegible]nuada la temporada el 13 de [illegible] sin interrupción hasta [illegible] 3 de marzo, exceptuando los [illegible] días en que no habrá [illegible] hípicas, siguiendo la [illegible] establecida desde que se [illegible] Oriental Park hace veinte y [illegible] años.

Mr. Levey nos dijo ayer que [illegible] seguro que el mitin invernal [illegible] después del 3 de mar-[illegible] se fija de manera defi-[illegible] que éste constará por lo me-[illegible] 30 días, contando los seis días [illegible] del mes de diciembre y el [illegible] año que ha sido ya men-[illegible] con anterioridad.

CABALLOS

[illegible] intensificado desde ayer [illegible] para el embarque de 150 caballos de primera clase, que será un contingente de alto valor para la temporada que se avecina. Hace días dijimos que Mr. Levey tenía siete hombres en los Estados Unidos, esperando sus órdenes para embarcar ejemplares de alta categoría y ayer nos dijo el presidente de la Havana-American Racing Association que ha enviado cablegramas a todos esos señores a fin de que apuren dichos embarques, seleccionando sólo material de calidad, ejemplares sanos y jóvenes, porque la empresa desea superar cuanto se hizo el año pasado en el mitin invernal.

BOOKS

Para la temporada de invierno habrá el mismo número de books que el año pasado, además del Foreign Book que resultó tan del agrado de la mayoría de los fanáticos que visitan nuestro track, mu-chos de los cuales siguen de cerca el deporte hípico en los Estados Unidos.

JOCKEY CLUB

El Jockey Club será reorganizado y no podrán visitarlo más que los socios. La cantidad que se ha fijado para admisión es de 25 pesos, inclu-yéndose en la misma la entrada pa-ra la esposa del socio y dos seño-ritas más aunque no sean familiares. La entrada al Jockey será exclusi-vamente para los socios y la empre-sa tiene empeño especial en anunciar esto con anicipación a fin de que las personas que deseen solicitar su ad-misión y pagar su cuota pueda ha-cerlo cuanto antes.

VENCIO EL TEAM «4 DE SEPTIEMBRE» EN B. BALL

En el día de ayer se anotó un nue-vo éxito la novena «4 de Septiembre» integrada por los alumnos de este plantel, en el encuentro sostenido con el equipo, Central Andreita, en el Campo de Deportes de este Hogar Infantil Campesino.

En días pasados, los muchachos del «Hogar» obtuvieron importante triunfo sobre la Escuela Cívico Ru-ral 225 del vecino barrio de Jova. He aquí el resultado del juego de ayer presenciado por los vecinos de la localidad.

Anotación por entradas:
Andreita . . . .130 022 012—11
4 de Septiembre .040 510 23x—15
Baterías: Por Andreita, Perfecto y López, por 4 de Septiembre, Raúl y A. Martínez.

Belén y Maristas ganaron los primeros matches intercolegiales

SPORTS — DIARIO DE LA MARINA — SPORTS
AÑO CVII — LA HABANA, JUEVES, 26 DE OCTUBRE DE 1939 — PAGINA QUINCE

LOS MEJORES PLAYERS AMATEURS IRAN AL CINCINNATI

Cuatro players amateur de base ball, los que, a juicio de un tribunal competente presenten las mejores condiciones baseboleras, serán proba-dos en la Primavera de 1940 por los Rojos del Cincinnati, cuando éstos efectúen su entrenamiento anual en la Florida, y esos cuatro jugadores serán escogidos en la próxima sema-na, cuando se conozcan oficialmente las estadísticas oficiales de los cam-peonatos de base ball celebrados últi-mamente por la Liga Nacional y la Liga Social.

El tribunal lo componen: Dr. Artu-ro Bengochea, Asesor General de Base Ball profesional, sus auxiliares el Capitán Ismael Bravo y Pedrito Martínez, y el compañero Jess Losa-da, así como los Asesores de base ball amateur, José Angel Sordo y Pedro Galiana, que, por su mayor contac-to con los players del amateurismo, actuarán de consejeros.

Una vez que los players sean es-cogidos, entonces la Asesoría de Base Ball Profesional de la D.G.N.D. se encargará de llenar todos los trámi-tes que sean necesarios para que los muchachos sean aceptados oficial-mente por el Cincinnati en su entre-namiento. Herman Canal, cronista de uno de los diarios más importan-tes de Tampa, Fla., donde los Rojos se preparan anualmente, será el pun-to de contacto entre la D.G.N.D. y Warren Giles, administrador del team rojo.

El trabajo de muchos jugadores se-rá estudiado debidamente antes de llegar a la selección de los cuatro mejores, que serán los que presenten mayor habilidad para pasar al pro-fesionalismo.

ESPERA LOGRAR UN BUEN EXITO EN GOLF LA ASS. FEMENINA

Los miembros del popularísimo organismo están trabajando ahora con más ahinco que nunca

El esfuerzo que está rindiendo la Asociación Femenina de Cuba, para lograr propiciar la práctica del golf en Cuba, parece que constituirá un rotundo éxito.... La señora Manoli-ta Larrondo de Grau tan pronto fué nombrada Comisionada de ese de-porte, comenzó a laborar al objeto de organizar el primer torneo y por noticias que nos llegan sus ideas han tenido franca acogida en el sector golfístico.... La señora Larrondo de Grau tiene el propósito de convocar a un campeonato libre, al objeto de que en él puedan inscribirse cuantas golfistas lo deseen y existen grandes posibilidades de que el mismo se des-arrolle en los magníficos campos del Habana Biltmore and Country Club... Es una gentileza del prestigioso y simpático Club, que está dispuesto a colaborar con la AAFC en su cruza-da en pro del mejoramiento del golf femenino cubano.... Asimismo es casi seguro que dichos campos sean facilitados dos o tres días antes del inicio del torneo para que las com-petidoras practiquen en él y puedan familiarizarse con esos terrenos.

En días anteriores habíamos pro-metido dar a conocer la convocato-ria y las bases para los Concursos Ecuestres que presentará la Asocia-ción el día 11 de noviembre próximo, pero no hemos podido hacerlo aún... Tal vez piensen nuestros lectores que ha sido abandono por nuestra parte, pero no es así... Gustavito Ramírez, el insustituible jefe de des-pacho de la A. A. F C., se encuentra enfermo desde hace algunos días, y por tanto no ha podido pasarse en limpio aún.... Sin embargo se nos ha prometido en las oficinas del ci-tado organismo entregársenos esos documentos mañana e inmediata-mente los daremos a conocer comen-tados debidamente....

Aunque hace algunos días no les hablamos del campeonato de basket-ball colegial, sin embargo el asunto continúa recibiendo preferente aten-ción por parte de Manolo Otero, co-misionado de basket-ball del orga-nismo femenino.... Y el último tip sobre el asunto es éste: Existen gran-des posibilidades de que La Inmacu-lada se decida a competir.... Y de ser cierta la noticia veremos un tor-neo interesantísimo en que se reunirán representaciones del Sepúlveda, Edison, Estrella, Excelsior, Cristo Rey, Dominicas Francesas Baldor.

¡LENA ROJA!

Esta tarde volverán a enfrentarse por cuarta vez, los eternos rivales (?) Habana y Almenda-res. Si a Miguel Angel no se le ocurre arriar cordel, presencia-remos la cuarta «pateadura» de una serie interminable. Lo que publicamos para que los almen-daristas que padezcan del cora-zón, hagan lo que han venido haciendo en estos últimos días, quedarse en su casa, y por la noche llamar al periódico, pre-guntando el resultado del juego. El resultado nada más, porque lo repetimos, si no hay un poquito de «changüi,», ganará el siempre glorioso Habana.

¿Que por qué me firmo «el de 1900»? Porque fué en este año cuando presencié el primer cam-peonato en Cuba. Y aunque no lo ganó el Habana, vi quedar en el sótano a los almendaristas, que siempre han hecho en el base ball, lo que el gallo de Mo-rón.

En aquel año formaron el Glorioso Habana, Román Calzadilla, José Romero, José Castañer, Va-lentín González, Braulio Gon-zález, Javier Hernández, Alfre-do Arcaño, Lovio y J. Zubilla-ga, entre otros. Se jugó en dos series, y en los dos juegos «les sonaron» el cuero a los azules, 9x6 en el primer match y 4x3 en el segundo, siendo Mazorra, el pitcher que con sus curvas vol-vió loco a los azules. El Haba-na discutió con el San Francisco, en una serie de tres, la decisión del campeonato, ganándolo, por suerte, más que por otra cosa, el San Francisco. Pero el Al-mendares, repetimos, quedó en el sótano. En aquella época tuvi-mos que decidirnos por uno de los dos, y elegimos, como no bo-bos, «el macho». Por eso firmamos EL DE 1900.

Hay un almendarista que es-tá esperando su oportunidad pa-ra contestarnos. Pero como ésta, cada vez se va alejando más, nos parece que la mudez se va a hacer crónica. Digo, a lo mejor no, porque a lo mejor ganan un juego, y forman la gran escan-dalera. Ya hemos dicho anterior-mente que los azules, han he-cho siempre lo mismo que el ga-llo de Morón.

EL DE 1900.

ANUNCIARON LOS REDS DE CINCINNATI EL VIAJE A LA HABANA

CINCINNATI, octubre 25. (AP).—Warren Giles, administrador de los Reds de Cincinnati, anunció hoy que la novena hará un alto en su en-trenamiento anual de la primavera, que se realiza en Tampa, Fla., para celebrar tres matches de exhibición en el Stadium de La Tropical, en la Habana, los días 22, 23 y 24 del mes de marzo de 1940.

Giles dijo que hoy se habían fir-mado los contratos, así como que los Reds jugarán contra un pick team formado por players cubanos.

ALFILERITO LOPEZ LE GANO EL GAME AL HABANA YACHT

Anotando diez canastas de sen-sación, el hermano de Fico se impuso en el floor

Habana Yacht Club y Cubaneleco ofrecieron anoche el encuentro más espectacular de la temporada juvenil de basketball. Fué el primero real-mente reñido que se ha visto en la contienda desde su inicio y sirvió para probar que «Alfilerito» López es una verdadera estrella en embrión.

Superados abiertamente por los jó-venes yatistas de Perico Cardoso, que poco a poco están demostrando que han sido verdaderamente preparados para el deporte del floor, los eléctri-cos del Cubaneleco iniciaron el se-gundo half a 13 puntos de distan-cia de sus rivales, 32 por 19, y lu-cían casi totalmente perdidos. Pero bastó que entrase en juego el joven Angel Portela Junior, y que «Alfile-rito» se constituyese con todas las de la ley, para que la diferencia de puntos desapareciese como por en-canto hasta dejar a los fanáticos un duelo espectacular que había de de-cidirse por mínima diferencia.

«Alfilerito» jugó tan admirable-mente en esta segunda parte que en-cabezó personalmente el ataque de su equipo con 10 impresionantes goals todos ellos bien trabajados, y, ano-tados en entradas que probaron su enorme coraje y decisión.

Su juego espectacular levantó el espíritu de sus compañeros, y de ahí surgió una defensa tan cerrada, cer-ca del goal, que los pequeños yatistas no pudieron repetir por más tiempo sus fáciles rallies del primer half, y resultaron contenidos.

Esto fué suficiente para decidir el game, pues una vez que el Cubane-leco tomó la delantera en el score, ayudado también por tres grandes canastas de Portelita, el Yacht Club lució vencido, y no sirvió de nada par de goals interesantes que se ano-taron a última hora.

El Yacht jugó este match como no lo había hecho en ninguna de-mostración anterior, y mantuvo un tiro tan perfecto al goal que llegó a verse con 18 puntos de ventaja en el score. Pero, los muchachos no su-pieron pedir timeout cuando comen-zó el ataque de Alfilerito López, y el bellísimo trabajo del hermano de Fico López, que en estos momentos luce con mejor porvenir en el bas-ketball, redujo poco a poco el score hasta ponerlo a favor de su team.

Cuanto se diga en favor de Alfi-lerito es poco comparado con lo que el joven atleta hizo anoche en el floor. Y hoy puede afirmarse que el Cubaneleco le debe prácticamente su triunfo, que tiene enorme importan-cia para la clasificación.

Para el Yacht fué una lástima no ganar, porque la verdad es que los chicos jugaron mucho y dieron su mejor demostración de la temporada.

Carrillito, Urruela y Echevarría jugaron mucho, y Lecour tuvo mo-mentos inspirados.

Por el Cubaneleco nos pareción que el hijo de Portela fué el mejor, des-pués del espectacular «Alfiler» Ló-pez.

En el primer match de la noche los Caribes pasearon la distancia, derrotando al team de los Escude-ros con score de 65 por 35. En este game, Ramírez, el americano Tollak y Sirvén volvieron a ser los liders del ataque.

UNIVERSIDAD

	FI.	G.	FO.	G.	F.	C.
F.—W. Tollacksen	6		4		3	
F.—G. Alvarez	8		1		3	
C.—M. Ramírez	7		1		3	
G.—F. Sirvén	4		1		2	
G.—A. Rodríguez	1		1		1	
G.—A. Lorenz	1		1		1	
C.—T. Gutiérrez	0		0		2	
C.—L. Dumois	0		1		0	
G.—G. Suárez	0		0		1	
C.—J. Rivas	0		0		1	
F.—A. Gatell	0		0		0	
G.—M. Sánchez	0		0		0	
Totales	27		11		19	

C. COLON

	FI.	G.	FO.	G.	F.	C.
F.—J. González	3		3		3	
F.—E. Canto	0		4		3	
C.—R. Santamarina	2		1		4	
G.—R. Cane	3		0		1	
G.—F. Hernández	0		0		0	
F.—L. Armenteros	2		2		3	
G.—M. de Para	0		2		4	
F.—N. Izquierdo	0		3		3	
G.—J. Carabia	0		0		1	
G.—O. Soto	0		0		0	
Totales	10		15		22	

Resultado			Total
U. H.	21-29—40	18-07—	65
C. C.	07-06—13	11-11—	35

Referée: J. Llagosteras. Umpire: M. A. Díaz. Anotador: E. Finlay. Cro-nometrista: F. Méndez. Jugado en el floor: V. T. C.

CUBANELECO

	FI.	G.	FO.	G.	F.	C.
F.—J. A. López	10		5		2	
F.—R. Guinea	3		1		4	
C.—A. Piedra	0		0		4	
G.—J. Parapar	0		0		3	
G.—A. Guinea, Cap.	1		1		4	
G.—A. Portela	3		0		0	
C.—J. P. Mesa	3		1		1	
G.—J. de la Rosa	0		1		0	
Totales	20		9		19	

AL DESCOMPONERSE SUBITAMENTE PISTON, EL SEGUNDO PARTIDO DE ANOCHE DIO UNA VUELTA DRAMATICA

Pistón y Ecenarro tenían el partido completamente ganado, por la impresión de absoluta superioridad que se advertía en el peloteo. Pistón de pronto hizo explosión. Ituarte y Urio-na ya estaban rendidos, cuando vieron la oportunidad de colarse por la descomposición del Artífice

—Por ELADIO SECADES—

La historia del primer partido de la rivalidad de esta temporada puede escribirse, se ha escrito, mejor dicho, con sangre de la cátedra. Pistón y Ecenarro tenían el encuentro gana-do. No tan sólo por la ventaja que se había fijado en la cartonera, que era de cinco tantos, sino por la for-ma en que el partido iba desenvol-viéndose, que trazaba al Artífice y al león motriqueño un amplio camino a la meta. Elevando todo el juego al rebote, Uriona ya parecía rendido e Ituarte, por agotamiento y desespe-ración, no acertaba a poner una pelota difícil de las que tenía que re-botear él, porque habían pasado a Uriona. Era un ritmo de partido monótono. Ya que ni Pistón aven-turaba jugadas adelante, ni Ituarte tampoco podía decidir, porque los dos contrarios le estaban eliminando de la pelea echando atrás con el re-vés. El Sonámbulo iba inútilmente a once cuadros y Uriona, de tanto aguantar, después de aguantar pelo-teando la enormidad que él general-mente aguanta, cedió y Pistón le hizo muchísimos tantos con costa-dos que no salieron bien y que con-denaban al moro a zambullidas he-roicas, pero sin consecuencias.

El estelar llevaba un paso que a todo el público le indicaba que el triunfo de Pistón y Ecenarro era ya una cosa inevitable.

Pistón tiró dos o tres jugadas (bien tiradas, oportunas, sobre tan-tos que él había madurado bien) pero tuvo la desgracia que le salie-ron malas y fué como si le hubiera-n echado ají picante en los miem-bros. Perdió Pistón una cantidad muy considerable de pelotas fáciles y por su explosión fulminante vino, no tan sólo la vuelta, sino lo que fué peor, la resurrección de los otros que después de estar entregados y tiesos, se pusieron de pie animados por la posibilidad de ganar y, efec-tivamente, ganaron, sin que llega-sen en ningún momento a jugar un partido que pueda ser calificado de notable.

De los cuatro el que más jugó en todos los momentos, ha sido Ecena-narro, que no se agotó a pesar de lo muchísimo que tuvo que trabajar y que con el revés hizo un juego efec-tivo y de fuerza al rebote, cuyas con-secuencias de dominio Pistón no pu-do aprovechar después de haberse descompuesto de la manera estrepito-sa que se descompuso.

Pistón y Ecenarro perdieron un partido que tenían ganado, que deben ganar cuando la intendencia lo re-pita, que lo repetirá seguramente el próximo sábado, o el miércoles de la semana próxima. Porque la victoria de Ituarte y Uriona, en esta ocasión, no hay que buscarla en lo que hayan podido ellos, sino en lo que dejó de poder Pistón en la segunda decena, cuando mágicamente le salió en la cesta un resorte terrible que no le dejaba parar dos pelotas seguidas.

Es deplorable, porque cuando ese fenómeno aconteció, Uriona ya esta-ba rendido e Ituarte pocas veces en los partidos contra Pistón ha podido lurir tan poca cosa de su juego bri-llante como anoche.

El partido empieza con un rebotazo al que Ituarte le da fuerza, con el revés, metiendo la pelota entre Pis-tón y Ecenarro. Aquel retrocede y estira la cesta, sin poder atraparla. El tanto dos también lo ganan Ituar-te y Uriona. Pistón remata de dos pa-redes e Ituarte sacando la pelota de la red, contrarremete también de dos paredes, pero con la derecha. Rueda otro tanto, enchulado por Uriona con el revés y se pone la cartonera tres por cero.

Aquí empieza el ritmo monótono, pero efectivo, provocado por Pistón y Ecenarro, como inteligente táctica. Pistón tira dos costados al rebote y ambos son devueltos por Uriona, que no puede hacer otra cosa que la pil-dora en el seis. Vuelve a entrar Pis-tón y el tercer costado desciende un poco y Uriona se tira en el suelo, sin poder devolverlo. Ecenarro rebo-tea con fuerza al ángulo, la pelota abre e Ituarte, tirándole el golpe de bote-pronto, ni la toca. Ituarte se poncha intentando devolver un pare-dón que se arrima a la pared y los dos colores empatan, por primera vez, en el tanto tres.

El tanto siguiente tiene la emoción contagiosa de dos bote-corridos que provocan un alboroto en el público. El primero lo devuelve Uriona, de revés, saltando junto a la lateral, frente al cuadro siete y Ecenarro le devuelve la agresión con una jugada igual, que también es muy aplaudida. Pistón termina este tanto con un costado por el que Uriona no puede hacer nada, a pesar de que retrocede a toda velocidad. Así pasan Pistón y Ecenarro a la ventaja (4-3). Pis-tón pierde una pelota muy difícil, de bote-corrido, con el revés y hay otro empate. Pifia Ituarte arrimado a la lateral, en once cuadros y la nivela-ción a cinco no se hace esperar, cuando un costado del mismo pasa a Ecenarro, éste sigue corriendo de espalda y puede encestar el proyectil, pero cae al suelo por la postura vio-lentada, casi junto al paredón del rebote (5-5).

Todos esos tantos se han jugado a un tren muy fuerte, e Ituarte em-pieza a perecer agotado. Y es aquí donde comienza la segunda fase del partido, aquella en que Pistón y Ecen-arro labran con un peloteo lento una bonita y cómoda ventaja. Ecenarro anda alegre en la cancha y echa al rebote con más facilidad que Uriona y mientras Ituarte no puede auxiliar a éste en los rebotes. Pistón se encarga de los rebotes largos y ante esa pro-tección, el león juega más cómodo que su zaguero contrario.

Hay tantos durante los cuales Urio-na se deja caer tres y cuatro veces para devolver los costados de Pistón y como éste entra fácil y vuelve a tirar atrás y como Ecenarro está ju-gando enormemente, la impresión que se deduce de lo que se ve en la can-cha, en que Ituarte y Uriona no pue-den ganar. Lo indica así también el dinero de la cátedra, que se ha lan-zado en urgentes exploraciones en busca de presuntas víctimas bajistas. Sin cambiar esta forma de juego, Pistón y Ecenarro entran, a paso no precipitado, pero sí muy seguro en la segunda decena, en la que el mar-cador llega a concederles una supe-rioridad de cinco tantos: 12 por 17. Insisto en que en este momento lo mejor para la causa de Pistón y Ecen-arro, no es esa superioridad de cin-co cartones, si no la forma en que se desenvuelve el dominio absoluto de ellos. Ituarte no está haciendo casi nada y Uriona sólo no puede con tanta y tan intensa candela.

Hubiera bastado la mitad del juego que Pistón tiene, sobre todo en el capítulo de la seguridad, para que las cosas hubiesen llegado en esas mismas condiciones a la meta. Pero Pistón, que hasta entonces no había tirado jugadas, quiere terminar al-gunos tantos con remates y ejecuta dos muy bien concebidos y marcados con oportunidad, pero que por poca cosa salen a falta. Al segundo error respondió gran parte del público con una silba y fué como si Pistón de pronto se cegara. Bolas que él nunca debe perder, que él nunca pierde, le saltaban en la cesta y caían al suelo, consumándose en pocos momentos el empate a 17. A 17 iguales Uriona, que se ha animado al ver que tiene probabilidad en un partido donde todo parecía perdido ya, cruza con la derecha y Pistón pierde un bote-pronto junto a las zapatillas. Saca Ituarte, resta Pistón y tira un gran remate al ancho, nivelándose la ano-tación en 18.

El cartón 19 lo gana Ecenarro para su color en condiciones impresionan-tes... Ituarte ha tirado con la dere-cha al medio, muy flojo, pero la esfera bajó y Eulogio, aceptando de bote-pronto, cruzado, lleva como pue-de a la pizarra, saliendo una dejada a la que Ituarte llega, pero doblándo-sele las piernas y no puede retener la presa en el mimbre. Ecenarro pifia una pelota arrimada a la pared, di-fícil por arrimada y difícil por len-ta y hay también abrazo lumínico en el número 19. Ituarte intenta re-botear un paredón que pasa a Urio-na y envía la pelota con la derecha a la red protectora. Ecenarro en-chula un envío macizo de revés y vuelven Pistón y él a la ventaja, es-ta vez de solo dos escalones: 21 por 19.

Pistón pierde una pelota pasada (21-20), pero enseguida al rebotear Ituarte a buena otro paredón, el Ar-tífice echa un estupendo remate al rincón y el semáforo indica este des-nivel: 22 por 20. En el peloteo del cartón siguiente, Pistón y Ecenarro se cruzan y vemos a Pistón en in-creíble asistencia, devolver una pe-lota, de revés, desde el cuadro 16. Quiere levantar para ponerla dif-cil y pega un colchonazo: 22-21... Un rebotazo loco de Ecenarro abre en el ángulo, burla a Ituarte y pasa a la red: 23-21.

Pero tampoco el partido ahora está terminado... Ituarte extiende una derecha que Ecenarro pierde en el cuadro 16, cayéndose al suelo y Urio-na, revivido, entero otra vez, manda un revés que se enchula, cristalizan-do el último empate del partido a 24.

El resto puede describirse con la afirmación elocuente de que Pistón y Ecenarro no pudieron hacer sino un tanto más, quedándose en 25.

Como jugar hasta arrancar un elo-cimiento del público, uno solo: Ece-gio cálido de la crítica y el recono-narro.

HABANA Y. CLUB

	FI.	G.	FO.	G.	F.	C.
F.—E. Longa	2		6		3	
F.—J. Echevarría	2		1		4	
C.—E. Lecours	3		1		2	
G.—J. Carrillo	5		3		3	
G.—A. Urruela, Cap.	3		1		3	
G.—M. Carreño	3		0		1	
C.—R. Cabrera	0		0		0	
C.—A. Salcedo	0		0		0	
Totales	18		12		16	

Resultado			Total
Cubaneleco	9-10—19	12-18—	49
H. Y. Club	17-15—32	10-08—	48

Referée: M. A. Díaz. Umpire: J. Llagosteras. Anotador: E. Finlay Cronometrista: F. Menéndez. Juga-do en el floor: V. T. C.

BATEANDO MUCHO EL CASINO VENCIO AL VEDADO TENNIS

Lograron los del Casino un buen rally cuando ligaron sus hits a la hora precisa

El primer encuentro de la segun-da vuelta del campeonato de big five de soft ball que se viene cele-brando en los terrenos del Jaima-nitas, tuvo lugar entre los clubs que representan al Vedado Tennis y al Casino Español con una franca vic-toria para los casinistas, quienes desde el tercer inning aseguraron el triunfo con un racimo de cinco ca-rreras que cristalizaron al combi-narse cuatro hits con dos errores del campo contrario. El pitcher S. García desesperó a los bateadores contrarios con los merenguitos que lanzó durante todo el juego, amarrándolos corto y anotándose la segunda victoria en su segunda salida al box, eficientemente ayudado por los dos Rafaeles que celebraron su santo jugando como verdaderas es-trellas (Inclán y Bandujo) al igual que Arturo Muñoz, a nuestro juicio el mejor right short del campeo-nato que con sus magníficas piernas (por lo rápidas) cubre un terreno sumamente extenso. Caiñas y Ave-llo, así como Ayala, despertaron y sonaron la pelota eficientemente.

VEDADO TENNIS

	V.	C.	H.	O.	A.	E
A. Nodarse rf, cf	3	0	0	0	0	0
E. Fernández ss	4	0	1	1	2	1
R. Morales cf rf	3	1	2	3	0	0
M. Escobar 3b	4	0	2	1	3	0
M. Campillo rf 2b	3	0	1	1	2	0
R. Perkins 2b rf	3	0	0	2	0	0
A. Consuegra, c	3	1	1	2	0	1
R. Fdez. Rebull 1b	3	0	0	8	0	2
G. Lancis p	3	1	1	0	1	0
M. Sotolongo lf	1	0	0	0	0	0
R. Nodarse rf	1	0	1	0	0	1
Totales	13	3	9	18	8	5

CASINO

	V.	C.	H.	O.	A.	E
A. Miñón, cf	3	0	0	1	0	0
R. Bandujo rf	2	1	1	2	0	0
P. Torres, c	3	0	0	1	0	0
Arturo Muñoz rs	3	1	1	5	0	0
R. Inclán 3b	3	2	1	4	1	0
M. Caiñas 2b	3	2	2	2	3	2
L. Avello lf	3	1	2	3	0	0
G. Ayala 1b	3	1	1	2	0	0
S. García p	3	0	0	0	0	0
Totales	29	9	9	21	5	3

Anotación por entradas:

	1	2	3	4	5	6	7	Tot.
Vedado	0	0	0

EL GATO NEGRO
CACHEIRO Y HERMANO

En el Frente Occidental y en todos los Frentes, tienen preferente aceptación los billetes de EL GATO NEGRO
Cuando usted juega un Billete del Afortunado *GATO NEGRO*, afirma la posibilidad de ganar el GORDO
Participe de las oportunidades del plan de 13.000 BILLETES CON TERMINALES
Por sólo unos pesos se puede ganar los $50,000 del GORDO para el sorteo de Noviembre 1. Servimos en el acto a todas partes de la República y damos PRECIO ESPECIAL a revendedores.—Consulten: Telégrafo, «Cacheiró.—Apartado 424.
Póngale el Cascabel al GATO antes de la CONSTITUYENTE BOLETOS DE BENEFICENCIA, Serie 3-C, tenemos en todas cantidades. Pida precio.

ORO:
Operamos en todas cantidades.
Pagamos el mejor precio.
Consúltenos.

GALIANO Y ZANJA.—M-4298.
Obispo y Aguiar.—Telf. M-4017.
Obispo 307.—Telfs. A-7780, A-9000.

REPUBLICA DE CUBA

SECRETARIA DE HACIENDA

DIRECCION GENERAL DE LA LOTERIA NACIONAL

Lista de los números premiados en el Sorteo No. 1174, ordinario, celebrado en la Habana el día 25 de Octubre de 1939.

NUMEROS	PESOS
DECENA	
55.	— 60
58.	— 60
70.	— 60
CENTENA	
103.	— 60
126.	— 60
127.	— 60
133.	— 60
148.	— 60
184.	— 60
205.	— 60
222.	— 60
244.	— 60
308.	— 60
375.	— 60
392.	— 60
452.	— 60
489.	— 60
490.	t. 200
491.	— 60
493.	t. 1,200
503.	— 60
513.	— 60
560.	— 60
564.	— 60
582.	— 60
646.	— 60
649.	— 60
683.	— 60
690.	— 60
702.	— 60
709.	— 60
737.	— 60
786.	— 60
791.	— 60
857.	t. 400
875.	— 60
877.	— 60
952.	— 60
955.	— 60
968.	— 60
989.	— 60
MIL	
1006.	— 60
1022.	— 60
1024.	— 60
1025.	— 60
1075.	— 60
1098.	— 60
1117.	— 60
1141.	— 60
1147.	— 60
1181.	— 60
1191.	— 60
1193.	— 60
1230.	— 60
1232.	— 60
1255.	— 60
1256.	— 60
1257.	— 60
1296.	— 60
1353.	2,000
1355.	— 60
1385.	— 60
1397.	— 60
1405.	— 60
1406.	— 60
1415.	— 60
1455.	— 60
1460.	— 60
1482.	— 60
1490.	t. 200
1493.	t. 1,200
1501.	— 60
1520.	— 60
1541.	— 60
1547.	— 60
1557.	— 60
1583.	— 60
1594.	— 60
1599.	— 60
1610.	—100
1619.	— 60
1689.	— 60
1699.	— 60
1703.	— 60
1717.	— 60
1742.	— 60
1838.	— 60
1857.	t. 400
1864.	— 60
1890.	— 60
1893.	— 60
1911.	—100
1940.	— 60
1943.	— 60
1983.	— 60
DOS MIL	
2088.	— 60
2099.	— 60
2136.	— 60
2185.	— 60
2217.	— 60
2236.	— 60
2246.	— 60
2271.	— 60
2358.	— 60
2420.	— 60
2443.	— 60
2449.	— 60
2457.	— 60
2462.	— 60
2469.	— 60
2490.	t. 200
2493.	t. 1,200
2518.	— 60
2535.	— 60
2569.	— 60
2596.	— 60
2700.	— 60
2724.	— 60
2734.	— 60
2736.	— 60
2746.	1,000
2756.	— 60
2771.	— 60
2781.	— 60
2801.	c.— 50
2802.	c.— 50
2803.	c.— 50
2804.	c.— 50
2805.	c.— 50
2806.	c.— 50
2807.	c.— 50
2808.	c.— 50
2809.	c.— 50
2810.	c.— 50
2811.	c.— 50
2812.	c.— 50
2813.	c.— 50
2814.	c.— 50
2815.	c.— 50
2816.	c.— 50
2817.	c.— 50
2818.	c.— 50
2819.	c.— 50
2820.	c.— 50
2821.	c.— 50
2822.	c.— 50
2823.	c.— 50
2824.	c.— 50
2825.	c.— 50
2826.	c.— 50
2827.	c.— 50
2828.	c.— 50
2829.	c.— 50
2830.	c.— 50
2831.	c.— 50
2832.	c.— 50
2833.	c.— 50
2834.	c.— 50
2835.	c.— 50
2836.	c.— 60
2836.	c.— 50
2837.	c.— 50
2838.	c.— 50
2839.	c.— 50
2840.	c.— 50
2841.	c.— 50
2842.	c.— 50
2843.	c.— 50
2844.	c.— 50
2845.	c.— 50
2846.	c.— 50
2847.	c.— 50
2848.	c.— 50
2849.	c.— 50
2850.	c.— 50
2851.	c.— 50
2852.	c.— 50
2853.	c.— 50
2854.	c.— 50
2855.	c.— 50
2856.	c.— 50
2856.	a. 200
2857.	10,000
2858.	p. 200
2858.	c.— 50
2859.	c.— 50
2860.	c.— 50
2861.	c.— 50
2862.	c.— 50
2863.	c.— 50
2864.	c.— 50
2865.	c.— 50
2866.	c.— 50
2867.	c.— 50
2868.	c.— 50
2869.	c.— 50
2870.	c.— 50
2871.	c.— 50
2872.	c.— 50
2873.	c.— 50
2874.	c.— 50
2875.	c.— 50
2876.	c.— 50
2877.	c.— 50
2878.	c.— 50
2879.	c.— 50
2880.	c.— 50
2881.	c.— 50
2882.	c.— 50
2883.	c.— 50
2884.	c.— 50
2885.	c.— 50
2886.	— 60
2886.	c.— 50
2887.	c.— 50
2888.	c.— 50
2889.	c.— 50
2890.	c.— 50
2891.	c.— 50
2892.	c.— 50
2893.	c.— 50
2894.	c.— 50
2895.	c.— 50
2896.	c.— 50
2897.	c.— 50
2898.	c.— 50
2899.	c.— 50
2900.	c.— 50
2902.	— 60
2967.	—100
2973.	— 60
2981.	— 60
TRES MIL	
3000.	— 60
3013.	— 60
3027.	— 60
3044.	— 60
3055.	— 60
3089.	— 60
3101.	—500
3124.	— 60
3215.	— 60
3227.	— 60
3237.	— 60
3247.	— 60
3256.	— 60
3283.	— 60
3299.	— 60
3356.	— 60
3410.	— 60
3413.	— 60
3480.	— 60
3490.	t. 200
3493.	t. 1,200
3508.	— 60
3521.	— 60
3573.	— 60
3594.	— 60
3597.	— 60
3757.	— 60
3857.	t. 400
3868.	— 60
3879.	— 60
3898.	— 60
3924.	— 60
3928.	— 60
3936.	— 60
3947.	— 60
3953.	— 60
3975.	— 60
3999.	— 60
CUATRO MIL	
4012.	— 60
4034.	— 60
4051.	— 60
4058.	— 60
4059.	— 60
4086.	— 60
4092.	— 60
4097.	— 60
4124.	— 60
4128.	— 60
4149.	— 60
4156.	— 60
4166.	— 60
4192.	— 60
4263.	— 60
4287.	— 60
4309.	— 60
4365.	— 60
4381.	— 60
4406.	— 60
4421.	—500
4455.	— 60
4476.	— 60
4490.	t. 200
4493.	t. 1,200
4523.	— 60
4541.	— 60
4562.	— 60
4567.	— 60
4577.	— 60
4590.	— 60
4613.	— 60
4631.	— 60
4634.	— 60
4681.	— 60
4701.	— 60
4733.	— 60
4737.	— 60
4752.	— 60
4785.	— 60
4800.	—100
4857.	t. 400
4859.	— 60
4864.	— 60
4924.	— 60
4933.	— 60
CINCO MIL	
5038.	— 60
5059.	— 60
5083.	— 60
5110.	— 60
5119.	— 60
5166.	— 60
5167.	— 60
5214.	— 60
5259.	— 60
5274.	— 60
5283.	— 60
5285.	— 60
5325.	— 60
5362.	— 60
5381.	— 60
5382.	— 60
5398.	— 60
5409.	— 60
5437.	— 60
5442.	— 60
5461.	—500
5488.	— 60
5490.	t. 200
5493.	t. 1,200
5514.	— 60
5553.	— 60
5556.	— 60
5558.	— 60
5590.	— 60
5599.	— 60
5607.	— 60
5613.	— 60
5649.	— 60
5732.	— 60
5760.	— 60
5773.	— 60
5818.	—100
5833.	— 60
5857.	t. 400
5901.	— 60
5918.	— 60
5930.	— 60
5939.	— 60
5963.	— 60
5975.	— 60
5988.	— 60
5998.	— 60
SEIS MIL	
6006.	— 60
6042.	— 60
6047.	— 60
6055.	— 60
6056.	— 60
6058.	— 60
6142.	— 60
6166.	— 60
6179.	— 60
6203.	— 60
6271.	— 60
6273.	— 60
6280.	— 60
6294.	— 60
6307.	— 60
6351.	— 60
6360.	— 60
6362.	— 60
6399.	— 60
6404.	— 60
6435.	— 60
6441.	— 60
6447.	— 60
6490.	— 60
6490.	t. 200
6493.	t. 1,200
6546.	— 60
6557.	— 60
6581.	— 60
6610.	— 60
6697.	— 60
6701.	— 60
6703.	— 60
6720.	— 60
6732.	— 60
6743.	— 60
6798.	3,000
6805.	— 60
6830.	— 60
6841.	— 60
6845.	— 60
6848.	— 60
6857.	t. 400
6861.	— 60
6886.	— 60
6924.	— 60
6950.	— 60
6984.	— 60
6988.	— 60
SIETE MIL	
7011.	—100
7025.	— 60
7030.	— 60
7059.	— 60
7106.	— 60
7132.	— 60
7160.	— 60
7202.	— 60
7239.	— 60
7267.	— 60
7271.	— 60
7283.	— 60
7339.	— 60
7353.	— 60
7371.	—100
7420.	— 60
7429.	— 60
7457.	— 60
7490.	t. 200
7492.	— 60
7493.	t. 1,200
7504.	— 60
7531.	— 60
7586.	— 60
7609.	— 60
7635.	— 60
7639.	— 60
7646.	— 60
7651.	— 60
7667.	— 60
7672.	— 60
7691.	— 60
7704.	— 60
7720.	— 60
7730.	— 60
7731.	— 60
7736.	— 60
7778.	— 60
7815.	— 60
7856.	— 60
7857.	t. 400
7891.	— 60
7913.	— 60
7919.	— 60
7935.	— 60
7983.	— 60
7988.	— 60
OCHO MIL	
8079.	— 60
8121.	— 60
8158.	— 60
8208.	— 60
8209.	— 60
8239.	— 60
8240.	— 60
8280.	— 60
8290.	— 60
8293.	— 60
8309.	— 60
8310.	— 60
8348.	— 60
8349.	— 60
8352.	— 60
8357.	— 60
8360.	— 60
8368.	— 60
8378.	— 60
8381.	— 60
8391.	— 60
8414.	— 60
8490.	t. 200
8493.	t. 1,200
8499.	— 60
8573.	— 60
8618.	— 60
8634.	— 60
8708.	— 60
8721.	— 60
8802.	— 60
8805.	— 60
8846.	— 60
8853.	— 60
8857.	t. 400
8886.	— 60
8899.	— 60
8904.	— 60
8917.	— 60
8953.	— 60
8972.	— 60
8982.	— 60
8985.	— 60
8992.	— 60
8993.	— 60
8994.	—100
NUEVE MIL	
9017.	— 60
9034.	— 60
9041.	— 60
9052.	—500
9063.	— 60
9067.	— 60
9121.	— 60
9147.	— 60
9231.	—100
9235.	— 60
9236.	— 60
9248.	— 60
9256.	— 60
9264.	— 60
9277.	— 60
9280.	— 60
9335.	— 60
9389.	— 60
9401.	c.— 50
9402.	c.— 50
9403.	c.— 50
9404.	c.— 50
9405.	c.— 50
9406.	c.— 50
9407.	c.— 50
9408.	c.— 50
9409.	c.— 50
9410.	c.— 50
9411.	c.— 50
9412.	c.— 50
9413.	c.— 50
9414.	c.— 50
9415.	c.— 50
9416.	— 60
9416.	c.— 50
9417.	c.— 50
9418.	c.— 50
9419.	c.— 50
9420.	c.— 50
9421.	c.— 50
9422.	c.— 50
9423.	c.— 50
9424.	c.— 50
9425.	—100
9425.	c.— 50
9426.	c.— 50
9427.	c.— 50
9428.	c.— 50
9429.	c.— 50
9430.	c.— 50
9431.	c.— 50
9432.	c.— 50
9433.	c.— 50
9434.	c.— 50
9435.	c.— 50
9436.	c.— 50
9437.	c.— 50
9438.	c.— 50
9439.	c.— 50
9440.	c.— 50
9441.	c.— 50
9442.	c.— 50
9443.	c.— 50
9444.	c.— 50
9445.	c.— 50
9446.	c.— 50
9447.	c.— 50
9448.	c.— 50
9449.	c.— 50
9450.	c.— 50
9451.	c.— 50
9452.	c.— 50
9453.	c.— 50
9454.	c.— 50
9455.	c.— 50
9456.	c.— 50
9457.	c.— 50
9458.	c.— 50
9459.	c.— 50
9460.	c.— 50
9461.	c.— 50
9462.	c.— 50
9463.	c.— 50
9464.	c.— 50
9465.	c.— 50
9466.	c.— 50
9467.	c.— 50
9468.	c.— 50
9469.	c.— 50
9470.	c.— 50
9471.	c.— 50
9472.	c.— 50
9473.	c.— 50
9474.	c.— 50
9475.	c.— 50
9476.	c.— 50
9477.	c.— 50
9478.	c.— 50
9479.	c.— 50
9480.	c.— 50
9481.	c.— 50
9482.	c.— 50
9483.	c.— 50
9484.	c.— 50
9485.	c.— 50
9486.	c.— 50
9487.	c.— 50
9488.	c.— 50
9489.	c.— 50
9490.	c.— 50
9490.	t. 200
9491.	c.— 50
9492.	c.— 50
9492.	a. 500
9493.	50,000
9494.	p. 500
9494.	c.— 50
9495.	c.— 50
9496.	c.— 50
9497.	c.— 50
9498.	c.— 50
9499.	c.— 50
9500.	c.— 50
9506.	— 60
9529.	— 60
9562.	— 60
9630.	— 60
9644.	— 60
9698.	— 60
9703.	— 60
9786.	— 60
9813.	— 60
9818.	— 60
9834.	— 60
9839.	— 60
9850.	— 60
9855.	— 60
9857.	t. 400
9869.	— 60
9885.	— 60
9930.	— 60
DIEZ MIL	
10015.	— 60
10016.	— 60
10023.	— 60
10082.	— 60
10128.	— 60
10154.	— 60
10206.	— 60
10226.	— 60
10232.	— 60
10239.	— 60
10284.	— 60
10297.	— 60
10323.	— 60
10382.	— 60
10385.	— 60
10413.	— 60
10438.	— 60
10452.	— 60
10483.	— 60
10490.	t. 200
10493.	t. 1,200
10504.	— 60
10515.	— 60
10579.	— 60
10606.	— 60
10675.	— 60
10688.	— 60
10703.	— 60
10742.	— 60
10783.	— 60
10850.	— 60
10857.	t. 400
10868.	— 60
10877.	— 60
10945.	— 60
10948.	— 60
10976.	— 60
10978.	— 60
ONCE MIL	
11098.	— 60
11101.	— 60
11120.	— 60
11237.	— 60
11289.	— 60
11297.	— 60
11354.	— 60
11365.	— 60
11391.	— 60
11421.	—100
11431.	— 60
11437.	— 60
11452.	— 60
11462.	— 60
11469.	— 60
11490.	t. 200
11492.	—100
11493.	t. 1,200
11504.	— 60
11540.	— 60
11545.	— 60
11552.	— 60
11603.	— 60
11664.	— 60
11667.	— 60
11678.	— 60
11700.	— 60
11705.	— 60
11712.	— 60
11735.	— 60
11754.	— 60
11797.	— 60
11820.	— 60
11821.	— 60
11837.	— 60
11857.	t. 400
11859.	— 60
11861.	— 60
11934.	— 60
11941.	— 60
DOCE MIL	
12001.	— 60
12006.	— 60
12009.	— 60
12019.	— 60
12021.	— 60
12033.	— 60
12071.	— 60
12087.	— 60
12147.	— 60
12149.	— 60
12174.	— 60
12179.	— 60
12213.	— 60
12218.	— 60
12272.	— 60
12330.	— 60
12377.	— 60
12401.	— 60
12401.	c.— 50
12402.	c.— 50
12403.	c.— 50
12404.	c.— 50
12405.	c.— 50
12406.	c.— 50
12407.	c.— 50
12408.	c.— 50
12409.	c.— 50
12410.	c.— 50
12411.	c.— 50
12412.	c.— 50
12413.	c.— 50
12414.	c.— 50
12415.	c.— 50
12416.	c.— 50
12417.	c.— 50
12418.	c.— 50
12419.	c.— 50
12420.	c.— 50
12421.	c.— 50
12422.	c.— 50
12423.	c.— 50
12424.	c.— 50
12425.	c.— 50
12426.	c.— 50
12427.	c.— 50
12428.	c.— 50
12429.	c.— 50
12430.	c.— 50
12431.	c.— 50
12432.	c.— 50
12433.	c.— 50
12434.	c.— 50
12435.	c.— 50
12436.	c.— 50
12437.	c.— 50
12438.	c.— 50
12439.	c.— 50
12440.	c.— 50
12441.	c.— 50
12442.	c.— 50
12443.	c.— 50
12444.	c.— 50
12445.	c.— 50
12446.	c.— 50
12447.	c.— 50
12448.	c.— 50
12449.	c.— 50
12450.	c.— 50
12451.	c.— 50
12452.	c.— 50
12453.	c.— 50
12454.	c.— 50
12455.	c.— 50
12456.	c.— 50
12457.	c.— 50
12458.	c.— 50
12459.	c.— 50
12460.	c.— 50
12461.	c.— 50
12462.	c.— 50
12463.	c.— 50
12464.	— 60
12464.	c.— 50
12465.	c.— 50
12466.	c.— 50
12467.	c.— 50
12468.	c.— 50
12469.	c.— 50
12470.	c.— 50
12471.	c.— 50
12472.	c.— 50
12473.	c.— 50
12474.	c.— 50
12475.	c.— 50
12476.	c.— 50
12477.	c.— 50
12478.	c.— 50
12479.	c.— 50
12480.	c.— 50
12481.	c.— 50
12482.	c.— 50
12483.	c.— 50
12484.	c.— 50
12485.	c.— 50
12486.	c.— 50
12487.	—100
12487.	c.— 50
12488.	c.— 50
12489.	c.— 50
12489.	a. 125
12490	5,000
12491.	p. 125
12491.	c.— 50
12492.	c.— 50
12493.	c.— 50
12493.	t. 1,200
12494.	c.— 50
12495.	c.— 50
12496.	c.— 50
12497.	c.— 50
12498.	c.— 50
12499.	c.— 50
12500.	c.— 50
12523.	— 60
12532.	— 60
12562.	— 60
12568.	— 60
12581.	— 60
12628.	— 60
12681.	— 60
12715.	— 60
12727.	— 60
12781.	— 60
12801.	— 60
12812.	— 60
12832.	— 60
12857.	t. 400
12891.	— 60
12893.	— 60
12897.	— 60
12904.	— 60
12912.	— 60
12989.	— 60
13388.	— 60
TRECE MIL	
13031.	— 60
13063.	— 60
13105.	—100
13109.	— 60
13204.	— 60
13232.	— 60
13250.	— 60
13275.	— 60
13308.	— 60
13350.	— 60
13358.	— 60
13388.	— 60
13415.	— 60
13418.	— 60
13421.	—100
13465.	— 60
13490.	t. 200
13493.	t. 1,200
13519.	—500
13525.	— 60
13539.	— 60
13582.	— 60
13612.	— 60
13615.	— 60
13623.	— 60
13651.	— 60
13663.	— 60
13668.	— 60
13743.	— 60
13752.	— 60
13772.	— 60
13820.	— 60
13857.	t. 400
13947.	— 60
13955.	— 60
13963.	— 60

El premio de $50,000 ha correspondido al número 9493.

Las 2 aproximaciones anterior y posterior al Primer premio han correspondido a los números 9492 y 9494.

Las 99 aproximaciones a la centena del Primer premio han correspondido a los números del 9401 al 9492 y del 9494 al 9500.

El premio de $10,000 ha correspondido al número 2857.

Las 2 aproximaciones anterior y posterior al Segundo premio han correspondido a los números 2856 y 2858.

Las 99 aproximaciones a la centena del Segundo premio han correspondido a los números del 2801 al 2856 y del 2858 al 2900.

El premio de $5,000 ha correspondido al número 12490.

Las 2 aproximaciones anterior y posterior al Tercer premio han correspondido a los números 12489 y 12491.

Las 99 aproximaciones a la centena del Tercer premio han correspondido a los números del 12401 al 12489 y del 12491 al 12500.

Los 13 premios de $1,200 cada uno, han correspondido a todo billete cuyas tres últimas cifras coincidan con las del premio de $50,000, número 9493.

Los 13 premios de $400 cada uno, han correspondido a todo billete cuyas tres últimas cifras coincidan con las del premio de $10,000, número 2857.

Los 13 premios de $200 cada uno, han correspondido a todo billete cuyas tres últimas cifras coincidan con las del premio de $5,000, número 12490.

El siguiente Sorteo No. 1175, extraordinario, se celebrará el día 1º de Noviembre de 1939 y constará de 13,000 billetes a $16 el entero dividido en centésimos a 16 centavos cada fracción.

Lo que se publica para general conocimiento.--La Habana, 25 de Octubre de 1939.

DIRECTOR GENERAL, P. S.

Imprenta y Librería LA MODERNA POESIA" - Obispo y Bernaza - Habana

Hospital de la Policía

En el Hospital de la Policía Nacional, que dirige el Comandante Médico Dr. Eduardo García Porraspita, M. P., están de guardia en el día de hoy los doctores Manuel Alonso, Ernesto Marty y Víctor Sardiñas, auxiliados de los enfermeros Wenceslao Piniella y Srta. Adelaida Sánchez.

En el día de ayer fué dado de alta el vigilante Alberto Iglesias.

Fueron igualmente ingresados los también vigilantes Pedro Pino; José R. Cruz, Pablo Diviñó, Eugenio Herrera y Víctor Martínez.

DESDE NOVIEMBRE 1ro. a ganar todos...
5 GRANDES PREMIOS CON TERMINALES DE 3 CIFRAS
13,000 billetes que ya están a la venta, y que ofrecen oportunidades como nunca.
Menos billetes; muchos premios; más aliciente
PRECIOS ESPECIALES A REVENDEDORES DE TODA LA REPUBLICA.
Boletos de Beneficencia SERIE 3-C. Pídanos cotización.
"LA DICHOSA" COMPAÑIA CENTRAL. OBISPO Y COMPOSTELA. Teléfono A-6770. Apartado 748. Habana.

CASA CALLEJA
MONSERRATE, Nº 411.
El Núm. 9,493 Premiado en $50,000
VENDIDO POR ESTA CASA.
EXHIBIMOS LA FACTURA OFICIAL
REMITIMOS BILLETES Y BOLETOS DE CENTENA EN TODAS CANTIDADES AL INTERIOR.

Gane en cada Sorteo
Todos los Miércoles hay cientos de oportunidades. Además de CINCO GRANDES PREMIOS, hay ahora TERMINALES A LOS TRES PRIMEROS PREMIOS.
Recuerde que en cada número de «EL FENIX» hay una extraordinaria oportunidad, que conocen todos los clientes de esta casa.
VENDEMOS A BASE DE **$19.00** EL ENTERO.
PRECIOS ESPECIALES, MAS BARATO A REVENDEDORES a los que servimos a vuelta de correo.
EL FENIX
«SIMBOLO DE SUERTE»
ALVAREZ Y GUTIERREZ. Galiano, 516, esquina a Dragones. Teléfono M-3355. Telégrafo «Fénix». Habana.

CONMEMORADO BRILLANTEMENTE EN SANTIAGO DE LAS VEGAS EL DIA DEL PERIODISTA

SANTIAGO DE LAS VEGAS, octubre 25. DIARIO. Habana.—De manera brillante fué conmemorado en la mañana y noche de ayer el «Día del Periodista», bajo los auspicios de la Asociación de Corresponsales y Prensa Local de esta ciudad, celebrándose un acto a las nueve de la mañana en el parque Juan Delgado, consistente en la siembra del Arbol del Periodista, a la memoria de Enrique José Varona, con asistencia de la banda municipal, del Alcalde, Presidente del Ayuntamiento, representaciones de las sociedades y demás instituciones y un numerosísimo público. El mismo fué sembrado por el doctor Antonio Portuondo, Director de la Estación Agronómica y Presidetne del Club Rotario Local, y la primera tierra fué echada por nuestro Alcalde. El doctor Gabriel Gravier, pronunció breves palabras alusivas al acto.

Por la noche el Club Atlético Santiago, vistió sus mejores galas para la celebración de la Velada Artístico Cultural, en la que tomaron parte destacados artistas de la localidad. Nuestro compañero Francisco Fina G., leyó un magnífico trabajo sobre la Prensa santiaguera señalando los distintos periódicos que han habido en distintas épocas desde el año 1863, que fué el primero que se tiene noticia, haciendo el resumen de tan simpático acto el periodista capitalino, Salvador Díaz Versón, quien recibió una salva de aplausos. Los salones del Atlético se encontraban atestados de público, asistiendo también representaciones sociales y autoridades. El acto fué presidido por el Alcalde Municipal y el que suscribe en carácter de Presidente de la Asociación de Corresponsales.—Manuel Perera, corresponsal.

Antigua de Pellón
SUCURSALES:
MONTE, ESQUINA A ZULUETA. TELEFONO M-5335.
MONTE, ESQUINA A BELASCOAIN. TELEFONO M-5775.
NUMEROS QUE TENEMOS PARA LA VENTA, DEL ACTUAL SORTEO, EN NUESTRAS SUCURSALES:

46	2012	4210	6103	8035	11825
247	2128	4411	6270	9869	11557
364	2329	4088	7901	9985	11758
430	2456	5509	7874	9686	11991
1568	3817	5992	7673	9733	12002
1645	3800	5791	7557	10054	12118
1751	3599	5675	8218	10427	12319
1867	3983	6336	8334	10226	12496
	4144	6402	8182	10110	

Teniente Rey y San Ignacio — **Peña y Vega** — Apartado 408 Tlf-M1232
CAMBIAMOS PREMIOS MAYORES
SERVIMOS PEDIDOS AL INTERIOR, DESDE UNA FRACCION, INCLUYENDONOS FRANQUEO.
AVISO
Nos complacemos en comunicar a nuestros estimados clientes que tenemos el Premio Mayor para el actual sorteo, debiendo hacernos su pedido para remitírselo a la mayor brevedad posible. Ya sabe: en «PELLON» está.

BILLETES DE LOTERIA
BOLETOS DE BENEFICENCIA
AL DETALLE Y EN CANTIDADES
Nuevo Plan con Terminales
VENDIMOS DETALLADO EL 2.857 - $10,000
PRECIOS ESPECIALES PARA LAS CASAS REVENDEDORAS
ESPECIAL ATENCION A LOS PEDIDOS DEL INTERIOR
SOLICITE COTIZACION
MERCANTIL NACIONAL, S. A.
APARTADO 2363 — SAN JOSE Y ZULUETA
Telégrafo: "LUISMIR" — Bajos del Centro Asturiano
Teléfonos: A-9833 y M-1877 - HABANA

CICLO DE CONFERENCIAS

De acuerdo con la Universidad Nacional, está organizando el Instituto de Artes Plásticas de la Dirección de Cultura, una serie de conferencias y exposiciones de arte como medio de difusión de la cultura artística nacional. La Universidad Nacional ha cedido gentilmente para estos actos el nuevo edificio de la Facultad de Ciencias, bajo cuya vigilancia y dirección se efectuarán los mismos.

El Instituto de Artes Plásticas de la Secretaría de Educación, ha conseguido la colaboración no sólo del Claustro Universitario, sino de numerosas familias cubanas que poseen en sus colecciones particulares cuadros auténticos de pinturas famosas, que con los que posee el Museo Nacional, ofrecer

LA ISLA

Vendió el 12490 premiado en $5,000

PARA EL SORTEO EXTRAORDINARIO DEL DIA PRIMERO DE NOVIEMBRE, TENEMOS EL "GORDO" A SU DISPOSICION.

Juegue Billetes de la Lotería, Boletos de Beneficencia y del Gran Sorteo para el Turismo, del once de Noviembre, de "LA ISLA", que es la Casa de la Buena Suerte.

COMPRAMOS Y VENDEMOS ORO.

LA ISLA LA CASA DE LA BUENA SUERTE. GALIANO Y SAN RAFAEL.—LA HABANA.

LOGRO UNA RECAUDACION MUY BUENA LA ADUANA HABANERA EN EL DIA DE AYER: $354,597

Hoy llegarán en el «Jamaica» dos directores de la Institución Rockefeller en las Antillas. Llegó un mielero inglés con artillería. Otras notas porteñas

El «Florida»

El vapor americano «Florida», de la «Peninsular y Occidental Co.», arribó ayer mañana en viaje directo desde Miami, con carga general, correspondencia y 238 pasajeros de los que hemos anotado a los siguientes:

Doctor Santiago Verdeja, presidente del Senado y familia, que procede de Europa, vía los Estados Unidos; el doctor Guillermo Alonso Pujol, miembro de la Comisión de Relaciones Exteriores del Senado, a quien acompañaba su esposa; el Cónsul de Cuba en Vigo, señor Luis A. Molina y familia; el señor Enrique de la Torriente, la señora Sarah de la Torres, Rosario Orellana de Orellana y su hija, la artista Rosario Orellana, Ofelia Martínez, José M. González, Nicolás González Martínez y señora, Nicolás Martínez y señora, Rossia Vaisman, José Osorio, Francisco Valladares, José Fernández González y señora, José Cartaya, Francisco Morillo, Salvador, Juan A. Smitann, Germo Baró y señora, José M. Miguel Pascual, Manuel Antonio y Margarita Arias, Brice, Pascual Sánchez, Japón, Baltasar Moas, Natalio Germain Ruiloba, Moisés Chaves, Francisco y Juan Pérez, Vicente Gallo, Amado Volpe, Antonio Amelia Pérez, Amparo Trías, Toledo y familia, Francisco y familia, Antonio López Flora S. de Inclán e hijo, y María Millares, Ivan Batista y familia, José Izquierdo Juan Marcos Fernández, Andrés Mesa, Mesa, Eugenio Reyneri y familia, Manuel Sierra, Alberto y Lauro, Rosa Alvarez, Ramón Bustamante, Eduardo Porra, Enrique Ramírez y señora, José Etchegoyen, José García, Miguel Benejan y señora, V. viuda de Falla, Isabel F. y familia, Isabel Ortega, Estévez, Arcadio Domínguez, cónsul de los Estados Unidos Habana, Mr. John J. Marvin, el artista americano Robert William Irvin Clarck del National City el ciudadano inglés Robert el médico húngaro Julios Hoffman, José L. Greño, Carlos Lombardi, Steiner y otros.

Reportado por las autoridades de Aviación de los Estados Unidos, Delegado José Elías Nodarse.

El «Trafalgar»

Procedente de puertos europeos vía Jacksonville, Florida, llegó ayer el vapor noruego «Trafalgar», que ha carga general para la Habana como en tránsito para Veracruz, donde también viaja la repórtera Kajsa Rothman.

De la vía aérea

Con 39 pasajeros llegó ayer al aeropuerto del Arsenal procedente de el avión NC-16735, de la Pan American Airways Inc., que regresó mismo por la tarde al puerto de Miami.

figuran entre los viajeros llegados esta aeronave, los señores: Charles D. Brown, Rosalía López, Consuelo Armonía, A. Miyares y señora, Solís, Flor M. Santiago, Salvador Leo y señora, Nieves Arias Ernesto Sánchez e hijos, Thorwald e Green, Thorwald Sánchez, el Oswal Hampal, Samuel y otros siendo los turistas.

Por esta misma vía salieron los señores: Pedro Rodríguez, María Rosa León, Francisco Blanco, Antonio Rodríguez, Luisa Ramos Sabatés, J. Bergh y señora, Evelyn Stark, Collins, Mary Hart, Ann Martínez, Eliseo González y familia, G. de Castro, William E. y señora, Murray Grossman, J. Cullen, Antonio Arias, M. Olds y señora, Emil Cohn hasta el número de 31.

Directores de la Institución Rockefeller

A bordo del turbo eléctrico americano «Jamaica», de la «Gran Flota Blanca», que arribará hoy por la mañana a nuestro puerto, procedente de Nueva Orleans, llegarán con destino a esta capital, el doctor J. Crowford, Director de la Institución Rockefeller para las Antillas, a quien acompaña su esposa; y el doctor Benjamín Washburn, Director de los Trabajos Científicos de dicha Institución en Panamá, a quien acompaña su esposa.

Los mencionados profesionales le fueron concedidas las cortesías de estilo y franquicias aduanales correspondientes.

El «Jamaica», zarpará hoy mismo para New York, llevando un gran tonelaje de productos cubanos, así como pasajeros que tomará en la Habana.

Figuran entre las personas que se embarcarán en dicho buque, los señores: George A. Esty y señora, Reimer y señora, H. Bonne y la señora Noack y otros.

Un buque inglés

Para completar en la Habana un cargamento de mieles llegó ayer de la Ciénaga de Sagua, el vapor inglés «Stylviscount», que viene equipado con poder defensivo.

El «Stureholm»

Con carga general tomó puerto el vapor sueco «Stureholm», que procedía de Gothenburg.

Un ferry

El ferry americano «Joseph R. Parrish», llegó ayer de Port Everglades, con carga general.

Las salidas

Durante el día de ayer salieron los siguientes barcos: «Joseph, R. Parrish» para Port Everglades, Amerikanis Press para Cristóbal, «Astra» para Puerto Padre, «Genpool» para Nuevitas, Oriente para New York, Choluteca para Puerto Barrios, «Veragua para Puerto Limón, Neptuno para Pastelillo vía Nuevitas.

Barcos que se esperan

Hoy son esperados los siguientes barcos, Cuba, de la Peninsular y Occidental SS. Co., que viene de Tampa vía Key West, «Jamaica» que viene de Cristóbal, «Kay» que viene de Mobila y escalas.

Mañana llegaron el Contessa, que procede de Ney Orleans, Santa Marta que viene de Tela, Honduras en ruta a New Orleans, Darien que viene de Boston, Recca, que procede de Génova y escalas y el ferry Estrada Palma que viene de Port Everglades.

La recaudación

Durante el día de ayer la Aduana de la Habana recaudó $354,597,59.

LA FEDERACION NACIONAL DE PLOMEROS ABORDARA IMPORTANTES PROBLEMAS

La Federación Nacional de Plomeros se dispone a abordar importantes problemas que afectan a la buena marcha de la numerosa colectividad, sobre todo aquellos que de un modo u otro están en relación con el decreto número 1,016, hecho ley recientemente por el Congreso de la República.

Con este objeto, el secretario de la Federación, señor José Armas, ha convocado para una junta que se efectuará en el domicilio social, el domingo próximo, día 29 del corriente.

EN 8 MESES IMPORTO CUBA 2.060,945 CAJETILLAS DE CIGARRILLOS "AMERICANOS"

En las ventas al detalle pagamos más de medio millón de pesos por los cigarrillos norteamericanos. La Gran Bretaña ha consumido más tabacos cubanos que los Estados Unidos

En la Dirección General de Estadísticas de la Secretaría de Hacienda se están recopilando las cifras relativas a las exportaciones de tabaco manufacturado durante el mes de septiembre.

Al mismo tiempo se hacen trabajos comparativos a cerca de las importaciones de las propias materias, en cuanto al mes de septiembre del año 1938.

En los resúmenes se obtienen estas cifras: tabaco torcido en 1939, por 2,216.750 unidades, con un valor de $229,202..00; en 1939, se exportaron 5.010.116 unidades, con un valor de $279.710.00.

En cuanto a cigarrillos, se exportaron 1939, 1,742.962 unidades; y en 1938, 5.286.240; el valor de esas exportaciones fué de $4.090, en 1939 y de $11,588.00, en 1938.

En cuanto a picadura, se exportaron en 1938, 675 kilogramos, y en 1938, 656. El valor fué de $922.00 en 1938, y de $809.00 en 1938.

Un buen comprador de Cuba en septiembre de 1939, fué Norte América, con un total de 36.617.00; en igual mes de 1938, la compra de tabaco torcido ascendió a $14.514.00.

El mejor comprador de tabaco torcido ha sido la Gran Bretaña, con un total de $140.386 en septiembre de 1939, y por $166.499 en septiembre de 1938.

El Gobierno español compró en 1939, por 12.815.00 y en 1938, por $12.919.00.

Francia hizo menos compras de torcido a Cuba en 1939, pues sólo llevó $540.00, habiendo adquirido $23.677.00 en septiembre de 1938.

En cuanto a Alemania, no compró tabaco alguno en el primer mes de guerra, y en septiembre de 1938, lo hizo por un total de 498.00.

Funcionarios de la Dirección General de Estadísticas estudian las cifras totales de importaciones de tabaco desde el mes de enero de 1939 hasta septiembre del propio año, con estas cifras: en 1939, 23.235.104 unidades, y en 1938, 24.410.012, percibiéndose en 1939, $2.339.146 y en 1938, $2.375.856.

En cuanto a los cigarrillos, se exportaron en 1939, 17.090.610 con valor de 40.855, y en 1938, 18.312.432, con valor de $42.473.00.

Cigarrillos americanos

También se están consultando los datos acerca de las importaciones de cigarrillos americanos. Se conocen estas cifras: en los ocho primeros meses del año actual, hemos importado 5.786.480 unidades más que en 1938.

De enero a agosto de 1939, se recibieron en Cuba 2.060.945 cajetillas; en el año 1938, la importación fué de 1.203.106 cajetillas.

En las ventas al detalle se paga en Cuba más de medio millón de pesos mensuales por los cigarrillos americanos.

LA LANZO DEL AUTO

Juana Casanova López, de 18 años de edad y vecina de Villegas 259, sufrió lesiones de carácter grave, según declaró, al ser agredida por su esposo Pastor Miranda Rodríguez y lanzarla del auto en que viajaban.

SENALAMIENTOS PARA HOY EN EL TRIBUNAL SUPREMO Y LA AUDIENCIA

En el Tribunal Supremo

Sala de lo Criminal: Hurto, Isaac C. Vidal, ponente Tabío; Robo, José I. Romero, letrado Mendoza; Hurto, Ministerio Fiscal y Anastasio Jiménez. Robo con ocasión del cual resultó homicidio.

Sala de lo Civil: Desahucio, Ricardo L. Hassa, Angel y José Joglar y otros, ponente Bru, apercibimiento; Desahucio, Serafín Humara y Ceferino Humara, ponente de Solórzano; Concurso de acreedores, The American Agricultural Chemical Company, ponente Alvarez Maruri.

Sala de lo Contencioso-administrativo y de Leyes Especiales: Carlos Arnoldson and Company Export and Import contra Dirección General de Aduanas, sobre aforo de arroz, dos demandas, letrado Galiana, ponente Torres Tomás; Havana Subway Company contra Secretario de Hacienda sobre liquidación adicional del impuesto de utilidades, letrado Montero y G. Quirós; ponentes Domingo Morales del Castillo y Cantero, (dos demandas); Viuda e Hijos de Nicolás Castaño, contra Dirección General de Aduanas sobre aforo de arroz, letrado S. Villalba, procurador S. Villalba, ponente Piedra.

En la Audiencia

Sala Primera de lo Criminal: Manuel Gómez, hurto, defensor Menció, acusador Vivanco; René Raspan, tenencia de drogas, defensor P. Arteche.

Sala Segunda de lo Criminal: Antonio M. Linares, robo, defensor Recio; José Pérez, tenencia de drogas, defensor Quert; Raúl Valdés, trata de blancas, defenosr Montoro.

Sala Tercera de lo Criminal: Gustavo Urquía, homicidio, defensor de Villiers; Miguel Ortiz, robo, defensor Lombard.

Sala Cuarta de lo Criminal: Roster Alsina, homicidio, acusador Rubiera; Pablo Foster, rapto, defensor del Real; Ramiro González y otro, homicidio culposo, defensores Urioste y Bueno; Domingo Martínez, robo, defensor Menció.

Sala Quinta de lo Criminal: Rafael Martínez, malversación, defensor Barroso; Ricardo García, estafa, defensor Muñoz; Rosario Expósito, infracción del Censo, defensor Calderín; Eusebio y Candelario Poey y otros, homicidio, defensores Argüelles, H. Toraño, Villiers, González Costela y otros, acusador Soto Barroso.

Sala Primera de lo Civil

189-39. Almendares. Un efecto en tercería de mejor derecho. María Mercedes Varas contra Emilio Cueto. Ponentes Menéndez y Dr. García Hernández. Procuradores Gallardo y Donnes.

293-39. Sur. Un efecto. T. de lugares. Sdad. Concordia y Lealtad, contra Julián Perdomo, María Dolores Fuero en el menor por Perdomo, contra María Fuero. Ponente Menéndez. Estrados. Parte.

191-39. Almendares. Incidente en tercería. Santos Pazos, contra José M. Moro. Ponentes Menéndez y Dr. Sánchez Bustamante. Procuradores Dennes y ortocarrero.

289-39. Este. Incidente embargo. Miguel Soliba, contra Justo González. Ponentes Menéndez, Dr. Sandrino y Pazo.

329-39. Centro. Un efecto Hipotecario. Viriato Gutiérrez contra el Estado cubano. Ponentes Menéndez, Dr. Cossío y Fernández. Procurador Pulgares.

318-39. Centro. Menor. Ramiro Roche contra José García. Ponentes Menéndez y Dr. Rivero. Procurador García.

Sala Segunda de lo Civil

Ponente: Sr. Presidente.

27-37. José M. Ruiz y Muyar contra resolución Presidencial. Dr. Ruiz, Fiscal.

675-37. Antonio Carrión Meneses, contra resolución 2541 de la Dirección General de Aduanas. Dr. González. Nogueras, Fiscal.

311-37. The Brobel Co. Inc. S.A., contra resolución 2184 de la Dirección General de Aduanas. Dr. Palacios, Proc.; Nogueras, Fiscal.

564-37. Cuervo Cañal y Cía., contra resolución 2377 de la Dirección General de Aduanas. Dr. González, Procurador; Nogueiras, Fiscal.

69-39. González Piré y Cía. S. en C. contra resolución 5549 de la Dirección General de Aduanas. Dr. Villalba, Procurador; Villalva, Fiscal.

28-39. P. Artime Hermanos, contra resolución 5294 de la Dirección General de Aduanas. Dr. Villalva, Procurador; Villalba, Fiscal.

1619-38. Armour and Co., contra resolución 4913 de la Dirección General de Aduanas. Dr. Villalba, Procurador; Villalba, Fiscal.

Excluído de fianza por homicidio.

El Juez de Instrucción de la Tercera, dictó auto de procesamiento con exclusión de toda fianza contra Hilario Pedroso Valdés, por un delito de homicidio perfecto en la persona del alistado de la Marina Constitucional Pedro López Maya.

NO ESTABA AUTORIZADO

Miguel Labrada Miranda, Inspector del Negociado de Calles y Parques, de la Secretaría de Obras Públicas, dió cuenta a la policía que José A. López Sergio, empleado del Acueducto de Albear, rompió el pavimento en la calle de Santa Amalia, frente al número 226, sin estar autorizado para ello.

HABANERAS

LA MODA ACTUAL

DETALLES DE BELLEZA

Los ejercicios al aire libre son un tratamiento magnífico para una piel enfermiza. June Preisser realiza esos ejercicios a diario.

PARA LAS DAMAS

La próxima estación obliga a confeccionar nuevos modelos de vestidos que mantengan la elegancia dentro de los materiales y estilos creados para el cambio que se realiza en cada temporada.

A mis consecuentes lectoras puedo anunciarles una noticia que será de importancia, seguramente. Se trata de una modista que se ha trasladado recientemente a Animas, 407, entre Galiano y Concordia, donde ejecuta trabajos finos y de gusto por un módico precio. **Carmita** hace modelos sencillos con detalles elegantísimos, bajo las **toiles** últimas.

CUIDADOS DE BELLEZA

Una pregunta que se me hace con frecuencia, es ésta: «¿Cómo puedo eliminar las espinillas?»

Estoy segura de que todas las mujeres que me hacen esa pregunta conocen las reglas fundamentales del cuidado de la piel, pero sospecho que no las aplican con la esperanza de alcanzar alguna fórmula mágica.

Las espinillas se presentan, principalmente, por falta de limpieza. Parece increíble, pero es verdad.

Si usted se mantiene en buena salud y la sangre que baña su piel es también saludable, lo más probable es que las espinillas y otras erupciones desaparecerán, siempre que usted limpie su piel todas las veces que sea necesario.

Manténgase al aire libre todo el tiempo que pueda y tome baños de sol cada vez que tenga ocasión para ello. Haga ejercicios regularmente y no se engañe a sí misma diciéndose que los deportes son costosos. Uno de los mejores ejercicios conocidos consiste en caminar mucho.

Coma frutas y vegetales en cantidad y muy poca carne. Y tome mucha leche y mucha agua. Duerma ocho horas cada noche y hágalo por lo menos durante dos meses.

Recuerde que en la época del calor la piel se debe limpiar con doble frecuencia que en los días de frío. El calor mantiene los poros abiertos y activos, de manera que se les debe limpiar de todas sus segregaciones por lo menos tres veces al día, o más, si su piel es muy grasosa.

Un cepillo de pelo blando y un jabón suave, es todo lo que necesita para mantener los poros limpios. Lave su piel completamente con agua caliente y después con agua fría, lo que le servirá de astringente si su piel es seca o normal. Las pieles grasosas requieren de una loción astringente fuerte después del lavado.

Si usted es de las que no pueden resistir la tentación de sacarse las espinillas, cúbrase los de dos con papel de seda o una tolla de manos, suave. Luego apriete las espinillas con los dedos, no con las uñas. Una vez que la basura ha sido removida del poro, aplique sobre él un antiséptico, con lo cual evitará infecciones.

Siempre es mejor ablandar la espinilla con un poco de crema lubricante o aceite de oliva caliente. Si la espinilla no sale la primera vez, saldrá al segundo tratamiento.

FLORES DE ESTACION

No hemos de olvidar las obligaciones sociales que acreditan nuestra buena educación, correspondiendo a las atenciones y obsequios que con nosotros tienen los parientes y amigos.

Pero estos obsequios deben ser del mejor gusto, llevando en ellos la delicada intención con que se ofrecen.

Acudan a la **Casa Trías**, donde se hacen preciosos trabajos florales que se aprecian grandemente en las distintas formas que se presentan.

Piénsese que el dos de noviembre es el día de los fieles difuntos y que cada ofrenda floral debe acompañarse de la firma **Trías**.

OFRENDA

Por la senda polvorienta
la vi venir...
era su andar leve y tardo
como un gemir...
al acercarse y decirme
¿poeta soy?
Sí, respondíle; y me dijo
¡toma un crisol!...
Por la senda polvorienta
la vi marchar...
no llevaba en su frente
rayo de Sol...
y al volver su mirada
sólo encontró,
en el triste camino
¡huellas de amor!...

Carlos GARCIA SIERRA

Del libro **Senderos**, próximo a publicarse.

GRASA GRETA

En detalles de belleza en un rostro, los ojos ocupan el primer lugar. La mujer es juzgada por ellos, revelando su carácter en la mirada y expresión de los ojos.

La que sabe esto tratará de embellecer sus ojos aumentando sus pestañas con la conocida **Grasa Greta**, que además suaviza los párpados y le da brillo y expresión a la mirada, sombreando los ojos de un modo misterioso.

Las pestañas largas, tupidas y arqueadas aumentan, como es sabido, la belleza de los ojos, consiguiéndose esto sólo con la **Grasa Greta**, que se vende en todas las tiendas y droguerías.

MENU DEL DIA

Almuerzo	Comida
Cup de frutas.	Consonmé de ave.
Huevos en acemitas.	Frituras de langosta.
Filetes de pargo en salsa.	Pavo asado al horno.
Ensalada de pollo.	Ensalada de legumbres.
Cake con crema de chocolate.	Flan de caramelo.

RECETAS DE HEINZ

Ensalada de Pollo

Tres tazas de pollo salchochado, frío, cortado en trocitos, 2 tazas de apio en trocitos, media taza de pepinillos dulces Heinz en conserva, picaditos, una cucharadita de sal, dos huevos duros, mayonesa Heinz.

Combine el pollo con el apio, los pepinillos y la sal. Corte los huevos en rebanadas, reservando 3 o 4 rebanadas perfectas para el adorno. Agregue los huevos a la masa de pollo y échele Mayonesa. Colóquese formando una loma en el fondo de la ensaladera, sobre hojas bien rizadas de lechuga. Cúbralo por arriba con Mayonesa. Adórnelo con alcaparras y rebanadas de huevos.

M. R. de FONTANILLS

DR. M. COSTALES LATATU

Profesor de Clínica Quirúrgica de la Universidad, por oposición.

Cirugía del Abdomen y Tiroides.

Durante el verano consultará, exclusivamente, lunes, miércoles y viernes.

PRADO, 318. Diagnóstico: VEINTE PESOS.

ME GUSTAN $ 5,000 / $10,000 / $50,000 / $ 3,000 / $ 2,000 / $ 1,000

pues... no lo piense más y compre Un Billete Entero por sólo $19.00 en

LA FLOR CUBANA

GALIANO Y SAN JOSE. Teléfono M-4111.

Distinguidas personalidades forman un comité para construir un Stadium en Marianao para menores escolares

El Alcalde de ese término promete cooperar a la obra. Lesionan a una cocinera por no tener lista la comida a su hora. Un individuo amenaza de muerte a una familia

MARIANAO, octubre 25. DIARIO. Habana.—En la Segunda Estación de Policía y ante el oficial Evaristo Ramírez, denunció Benigna Morales Díaz, de 35 años, vecina de Línea y San Miguel, que su amigo nombrado Agustín Valdés García, que la abandonó con cinco hijos hace meses, esperó a la hija de ambos, Justina Valdés Morales, de 15 años a la salida de la casa donde trabaja, diciéndole que si no se mudaban del barrio de La Lisa, iba a matarlos a todos a tiros, enseñándole un revólver.

Riña entre mujeres

Ante el Sargento Angel García, en la Tercera Estación de Policía, se personó Laura María Ochia Pérez, de 26 años, vecina de Avenida Segunda y 6, entregando un certificado de lesiones menos grave de las que fué asistida en la casa de socorro por el Dr. Sardiñas, las que le causaron Josefina Lima, Elodia Pérez y Juana Sánchez, más conocida por «Machete», vecinas de Avenida Segunda y 5, siendo el inductor Santiago Castillo, de la misma dirección.

Le queman la ropa cada vez que sale de la casa

Concepción Varona Pinto, de 26 años, vecina de Zayas 2, denunció ante el cabo Cruz Hernández que en distintas ocasiones que se ha ausentado de la casa le han quemado la ropa, y que hoy volvieron a perjudicarla con ese sistema, estimando que sean los vecinos con el propósito de que cambie de domicilio.

Por no tener pronto la comida la golpearon

Juana María del Rey Bien, de 27 años, vecina de San Salvador 3, fué asistida en el Hospital Militar de Columbia de lesiones que le causó el cabo Bartolo Abreu, después de una acalorada discusión porque ella no pudo tenerle hecha la comida a tiempo. Del caso levantó acta el vigilante Celedonio Ortega y le dió cuenta al Juez Correccional.

Continúan los embargos por el Ayuntamiento

El Jefe del Departamento de Apremios del Municipio de Marianao, Gustavo del Pozo, comisionó a los Inspectores a su mando para que procedan a embargar las casas y rentas de los propietarios siguientes: Eloisa Raventós Puig, Herederos de Vicente González Blanco, Alfredo de Castro Dueñas Carlos Martínez de la Cruz, José Martell Cárdenas, Armando Morejon, José Martínez Sobral, Octavio Pérez, Juan Fiallo, Cándido Rodríguez, Herederos de J. M. Sánchez, Bárbaro Felipe Rivero, Mario Zúñigas Rivas, María L. Mena Betancourt, Pura Ortiz, Enrique Cima, Belén Blanco Alvarez, Bernardino González, Francisco Calderín, Antonio Martín Baliño, Aracelia Silveira, María Luisa Kesel, Alfredo C. Domínguez Isidoro Cordové Feuma y Francisco Aguiar Armentero.

Licencias para obras de fabricación

Por el Dpto. de Fomento ha sido concedida licencia para construir casas al Sr. E. Terry, en 3 entre 5 y Ave. L. Quijano. Se concedió el habitable a Luis Pavón, en la calle 12 entre 9 y 11.

Licencias para establecimientos

Por el Departamento de Contaduría ha sido concedida licencia para la apertura de establecimientos a Francisco Rey Otero y Gabino González.

La recaudación Municipal

La recaudación de hoy fué de $812.02 según informó el Tesorero Municipal.

Instruído de cargos Pastor Miranda

El Juez de Instrucción Dr. Cabrera instruyó de cargos a Pastor Miranda Domínguez, vecino de Villegas 259, acusado por su esposa, Carmen López López, de 18 años, de haberla lanzado de un automóvil en ocasión de regresar de la Playa de Marianao a la Habana. Miranda expuso que Carmen, por un disgusto que tuvo con él en el trayecto, abrió la puerta del auto y se lanzó al pavimento. El acusado ingresó en el Vivac por término de Ley.

De la Junta de Educación de Marianao

Se ha constituído un comité denominado Pro-Deportes Municipales para la construcción de un Stadium en el que se celebrarán campeonatos de base ball y toda clase de deportes entre los alumnos de las escuelas públicas de Marianao. Forman esta comisión el Presidente Dr. Carlos Millás, Dr. Carlos Valdés Miranda, Tesorero; Tte. Rafael Usatorres, Asesor, y el Secretario José Sirgo Traumon. Una comisión, compuesta por el vocal Dr. Julio Galletti, el Tte. Usatorres y el Dr. Antonio Millás, visitó al Alcalde Municipal, Ortelio Alpizar, para gestionar su cooperación, quien les prometió ayudar en todo lo que esté a su alcance. En la próxima semana el Comité celebrará una sesión para tratar de esta iniciativa.

Quiere recoger una hija por que la maltratan

Antonio González Fernández, de 49 años, vecino de Santa Ursula 9, presentó en la Segunda Estación de Policía un certificado médico expedido por el Dr. Sardiñas, donde describe las lesiones que presenta su hija Marta González León, de 12 años, la que está al abrigo de su madre, Carmen León, en la calle Steinhart 5, y de la que está separado Antonio. Expuso éste que en distintas ocasiones su hija fué maltratada, por lo que desea recogerla y tenerla a su abrigo. Del caso conoció el Juez Correccional.

Golpeados por no pagar el alquiler

Roberto Hernández Padrón, de 36 años, vecino de Ave. I entre 6 y 7, y su hermana Rafaela, de 31 años, fueron asistidos en la casa de socorro por el Dr. Mendoza, de lesiones leves, las que les fueron causadas por Pedro Franco Marín, de igual dirección, por no pagarle el alquiler de la habitación donde viven.

Se equivocó de número, salió y pudo pagarlo

Raúl Ruli Arteaga, de 26 años, vecino de Díaz y Primelles, fué acusado por Prudencio González, de 24 años, vecino de A número 9, de haberle entregado 12 centavos para comprar un boleto número 733, comprando Ruli el No. 615, teniendo la fatalidad de que saliera el 733. Fuentes le exige la cantidad del premio, por lo que formaron un escándalo, teniendo que intervenir la policía, que los condujo a la Estación.

A. MARTINEZ,
Corresponsal

Pidió el Fiscal fuerte sanción para Dámaso Castro Forte, que despojó a un campesino de la suma de $1,000

Son dos los procesos que se le siguen al mismo. Tiene la agravante de haber vestido para consumar el delito, un uniforme del Ejército, para así encubrir su personalidad

Formuló conclusiones ayer el Fiscal de la Audiencia, en un interesante proceso por delito de robo con violencia e intimidación en las personas, con agravante de reincidencia y las de haber utilizado el procesado un uniforme que lo hacía confundir como si fuera un miembro de las Fuerzas Armadas lo que de modo evidente facilitaba la ejecución del hecho y ocultaba su identidad y uso de arma prohibida por los reglamentos.

Se trata de la causa seguida por asalto y robo al procesado Dámaso Castro Forte, del Juzgado de Instrucción de Güines y para quien el Ministerio Fiscal interesa diez y siete años de presidio, e indemnización al perjudicado en la suma de 975 pesos.

Según el fiscal en horas de la mañana del trece de septiembre pasado en que Rafael Mesa Ravelo, transitaba por terrenos de la finca en que reside, denominada «Inmutable», situada en el Término de San José de las Lajas, que se encuentra alejada de toda otra vivienda le salió al encuentro el procesado Castro Forte, acompañada de otra persona, que se desconoce quien pueda haber sido, vistiendo ambos uniformes de los usados por los soldados del Ejército Constitucional y a punta de pistola exigieron la entrega del dinero que la víctima poseía, logrando llevarlo hasta la casa de vivienda donde obtuvieron la entrega de 975 pesos, de los que se apropiaron, dándose a la fuga.

En otro causa, y por un delito similar contra el propio Dámaso Castro Forte, calificado de robo imperfecto en lugar habitado con intimidación en las personas, también el Ministerio Fiscal pide pena para el encausado Castro Forte, quien en este caso deberá ser condenado a trece años de presidio, apreciándose también agravantes de análoga naturalea a las anteriores. Dice el fiscal, que en horas de la noche y anteriormente al hecho descripto en la causa que le precede, o sea en tres del mes de septiembre, el Castro, de acuerdo contra persona desconocida hasta ahora, se presentó en el domicilio de María J. Villademoros Batún, en la finca Guadalupe, Término también de San José de las Lajas intimidándola con un revólver exigiéndole el dinero que tuviera a su disposición, sin que lograra realizar el hecho por haber gritado dicha señora y acudido diversas personas a las voces de auxilio de la perjudicada, dándose a la fuga sin que pudieran lograr el propósito criminal que les moviera en ese instante.

En ambos casos el Buró de Robos de la Policía Secreta practicó investigaciones determinando la culpabilidad de Dámaso Castro.

Ocho años por delitos de hurto y robo

El Ministerio Fiscal, en escrito de conclusiones, ha interesado las sanciones de dos años y ocho meses de prisión, por hurto y cinco años y 4 meses por robo así como las correspondientes indemnizaciones para el procesado José Antonio Polanco. En los últimos días de diciembre de 1938 y los primeros días de mayo de 1939, auxiliaba a uno de los médicos del Departamento de Radio del Hospital Mercedes, de esta capital, teniendo por ello libre acceso a todas las salas de dicho departamento, lo que aprovechó para sustraer distintos objetos de los profesionales que allí acuden a prestar servicios. Entre los objetos de que se apropió figuran: una pluma de fuente del doctor Rafael Caüizares, que vale diez pesos; 45 pesos de la cartera del doctor Federico Fusté, una pluma fuente y una cartera con nueve pesos, de la propiedad del doctor Federico Fusté Amieva; un reloj pulsera de oro con bralete del doctor Mario Gómez Camejo, dos filtros de platino y otro para radium, propiedad del hospital. Todo por un valor de 150 pesos por lo que abrió una cuenta en un banco de esta capital, que ha sido ocupada. El propio procesado utilizando una llave suya particular, en distintas oportunidades abrió un armario metálico existente en el departamento sustrayendo 45 pesos, así como tres libros que valen 24 pesos, pertenecientes al Hospital. Según la libreta cuenta corriente, ocupada al procesado, éste depositó en el banco 245 pesos 36 centavos.

Absuelto por haber obrado en legítima defensa

La Sala Quinta de lo Criminal de la Audiencia dictó sentencia absolutoria a Miguel Oliva Ravelo, del delito de lesiones graves, por apreciarse a favor del mismo la circunstancia eximente de legítima defensa, que fué sostenida por el defensor doctor Luis F. Solís Lafergue. Cuando el 6 l enoviembre de 1938, el procesado Oliva se dirigió al garage de San Indalecia 268 para recoger una cámara de automóvil que había dejado para ser vulcanizada, al hacerle presente al dueño José Menéndez que no era la que había dejado, le contestó en forma tan brusca, que degeneró en discusión, durante la cual Menéndez, saliendo de la parte posterior del mostrador agredió al procesado, causándole lesiones leves, por lo que empujó a su agresor, con las manos cayendo Menéndez al suelo, fracturándose con la caída, el fémur derecho, habiendo tardado 120 días en sanar.

Sigue en aumento la exportación de la fruta bomba

Los norteamericanos aprecian sus propiedades industriales y las medicinales. Inspección

Durante el pasado mes de septiembre, según informes rendidos por el Negociado respectivo de la secretaría de Agricultura, fueron exportados para los mercados extranjeros 691 huacales y 60 lugs de fruta bomba, fruto éste que se viene empleando mucho en los Estados Unidos como refresco, al que van acostumbrándose los norteamericanos desde que Cuba inició su propaganda en la Feria Hernando de Soto, celebrada hace unos meses en la ciudad de Tampa, Florida.

También han llamado la atención de los vecinos del Norte las variadas propiedades industriales y medicinales de la fruta bomba.

Inspección a caballos de carrera

Inspectores veterinarios de Agricultura han girado inspecciones a diez caballos de carrera consignados al Havana American Racing Ass, con destino al Hipódromo de Marianao; en la finca San Juan, de Manzanillo en la que se ha presentado una epizootia en los cerdos de la misma; y en la finca Santa Lucía, de Agramonte, diagnosticando la enfermedad que padece el ganado equino de dicha zona.

Igualmente ha sido comisionado el doctor Pereira, para que lleve a cabo la inspección sanitaria, diaria, de todos los animales procedentes del extranjero que se encuentran estabulados en el Hipódromo de Marianao, a fin de comprobar si presentan signos de padecer encefalomielitis equina.

Solicitudes de marcas de ganado

En la secretaría de Agricultura han solicitado marcas como ganaderos menores los señores Carlos Rosales y Corría, Tomasa Algarra L. Vda de López, Francisco Góme Coy, Leovigildo Pimentel Sánchez, Antonio A. Rernández, Esteban Alvarez Paz, Olegario Cervantes, Tomás Leiva, Jacinto Díaz Díaz, Eduardo Rublo, Cristóbal Sarmientos Sánchez, Esteban Aguilar López, Ricardo Hernández, Benito Granda. Y como ganadero mayor el señor A. B. Cheffey.

Un obrero de los muelles dió muerte ayer a su capataz

Le dió un puñetazo a aquél tras una discusión. Envían al vivac a un colector de O. P.

En los muelles de la Terminal Marítima, sostuvieron ayer un altercado por cuestiones del trabajo, el obrero Gaspar Segrera Castro, de la Habana, de 23 años de edad, campeón olímpico de boxeo amateur, vecino de Línea número 1060, y el capataz José Febles Vasconte, de 42 años y con domicilio en Lacret número 515.

Segrera trabajaba en un aparato de elevar sacos de arroz a un barco surto en puerto, cuando aquél se desvió y le produjo una herida en el pie derecho.

El capataz Febles, al tener noticia del accidente, se dirigió a Segrera en formas descompuestas, surgiendo entre ambos una disputa que degeneró en riña. Segrera pegó a su contrincante una fuerte trompada en el mentón, que lo hizo caer al pavimento, produciéndole la fractura de la base del cráneo.

Febles, después de asistido de primera intención en la Casa de Socorro, fué trasladado a una clínica, donde falleció a los pocos instantes.

El agresor fué arrestado y enviado al vivac por el Juez de Instrucción de la Sección Primera.

Numerosos procesados

El Juez de Instrucción de la Segunda dictó auto de procesamiento contra José Manuel F. Orestes, señalándole fianza de mil pesos, por robo; Obdulio Rojas Prendes, por lesiones graves, con igual fianza; Mercedes Alvarez Rosete, por estafa al doctor José Capote Díaz, con fianza de mil pesos; Julián Abreu Pedroso y José F. Caso, por lesiones, se les exige fianza de 500 pesos a cada uno; José Acebo Celorio, por expendición de drogas, con fianza de mil pesos.

Enviado al vivac el colector del Fondo E. de Obras Públicas.

El Juez Especial, doctor Mencía, que viene instruyendo la causa por la malversación descubierto en el Fondo Especial de Obras Públicas, remitió ayer al vivac al colector Humberto Coppen Mata, de 35 años y vecino de L número 250.

Coppen está acusado de ser el autor de dicha malversación en compañía de otro colector nombrado José Valdés, quienes dispusieron de la recaudación de las chapillas de automóviles.

El doctor Mencía ayer mismo efectuó una inspección ocular en las taquillas de los citados colectores, procediendo a revisar los libros.

M.E.C.D. 2016

MEJORARON LOS AZUCARES CRUDOS PARA ENTREGAS FUTURAS DE LOS CONTRATOS 3 Y 4 EN LA BOLSA DE N. Y.

LOS FABRICANTES DE TABACOS CONOCEN DE UNA DENUNCIA DE FALSIFICACION EN ARGENTINA

Aseveran que en la Exposición de Nueva York se exhiben los mejores productos de la industria. Acordaron circular que Alemania considera el tabaco como contrabando condicional

Celebró la sesión ordinaria correspondiente al presente mes la Junta Directiva de la «Unión de Fabricantes de Tabacos y Cigarros de Cuba», actuando en la presidencia el señor Fernando Palicio Argüelles y de Secretario el doctor Gonzalo R. Arellano, auxiliado por el Subsecretario señor José C. Beltróns, ya restablecido de la enfermedad que lo tuvo alejado de sus habituales ocupaciones durante más de un mes.

Una vez aprobadas dos actas anteriores y el Estado del Movimiento de Fondos en la Tesorería social, el señor Fernando Palicio, en su carácter de Delegado en la Comisión Nacional de Propaganda y Defensa del Tabaco Habano, informó de los últimos asuntos tratados por ese organismo, citando entre ellos la concesión de dos becas, una al ingeniero agrónomo señor José de la Torre, para tomar un curso de bioquímica en una Universidad norteamericana y otra al señor Pedro Díaz Sánchez, alumno graduado de la Escuela Provincial de Agricultura de Pinar del Río, para ampliar sus estudios en la Estación Experimental del Tabaco que sostiene la Comisión Nacional en San Juan y Martínez. También informó de dos créditos votados para propaganda del tabaco en rama y elaborado en el mercado norteamericano, una de ellas contratada con la firma importadora de habanos Faber, Coe y Gregg y otra que se realizará por medio de las principales publicaciones tabaqueras de dicho mercado. Se refirió después a que la Comisión Nacional del Tabaco había conocido de un informe rendido por el señor Eduino de Mora, Cónsul en Lisboa y Agregado Comercial para Europa y Norte de Africa, sobre distintos asuntos relacionados con la mejor defensa y propaganda de nuestros insuperables tabacos, quedando pendiente de estudio y ejecución tan pronto lo permita la anormal situación prevaleciente en Europa.

Dió cuenta, seguidamente, el señor Palicio, de la labor rendida por el doitor Pedro Luis Capestany, en su carácter de Delegado de la Comisión Nacional del Tabaco en la «Primera Reunión Interamericana del Caribe», que tuvo lugar en la Habana los días 9, 10, 11 y 12 del corriente mes. El doctor Capestany obtuvo que en la sesión plenaria del día 10, fuera aprobada una moción en el sentido de recomendar al Gobierno de Cuba que sea designado el tabaco habano, por constituir un producto eminentemente americano en su origen y ser, además, en el caso de nuestro país, el producto tipo en el mundo, como el que gozara de exención de derechos arancelarios en todos los países americanos, durante la celebración del IX Cincuentenario del Descubrimiento de América. La Junta, en vista de las anteriores manifestaciones, acordó expresar su complacencia por la labor rendida por el doctor Pedro Luis Capestany, y que así se comunique a la Comisión Nacional del Tabaco y al propio letrado, en sendas comunicaciones.

Dada cuenta, después, de una comunicación de la Secretaría de Estado, trasladando un cablegrama remitido por el señor Ministro de Cuba en la Argentina, informando que el gobierno de la República del Plata había resuelto suprimir las restricciones para la concesión de permisos previos para la importación de tabaco habano, tanto en rama como elaborado, se acordó dar las gracias a la Cancillería por la importante información remitida, a la vez que expresar a ésta y a la Comisión Nacional del Tabaco la complacencia de la Junta por los resultados altamente satisfactorios obtenidos por nuestro Ministro, doctor Ramiro Hernández Portela, mediante las instrucciones que, con la aquiescencia de la Secretaría, le cursó la aludida Comisión Nacional del Tabaco, y a cuyas gestiones también cooperó eficazmente el señor Ramón Irijoa, en su doble carácter de representante del último mencionado organismo y de la Unión de Fabricantes.

Quedó luego enterada con agrado la Junta, de una copia de la exposición elevada al Presidente del Senado por la propia Asociación de Entidades del Comercio Exterior de Cuba, exponiendo en forma detallada, los perjuicios que podrían derivarse para el país si el Capítulo IX (Impuestos sobre los Seguros) del proyecto de ley que tiene sometido a su consideración, es aprobado.

Agradecer el envío de una expresiva carta de la Unión Cubana de Representantes de Compañías de Seguros, dando cuenta de su satisfacción por la moción que el señor Francisco Torres Gener, en su carácter de Delegado de esta Corporación en la Asamblea General de la Confederación de Corporaciones Económicas recientemente celebrada en esta capital, hubo de presentar en relación con el Impuesto sobre los Seguros.

Informada la Junta de las cartas cruzadas entre el señor Abraham Pérez y el Secretario de Agricultura y Presidente de la Comisión Nacional del Tabaco, Ing. Amadeo López Castro, en relación con los tabacos habanos que se exhiben en el Pabellón de Cuba en la Feria Mundial de New York, acordó declarar enfáticamente que los fabricantes asociados no tienen conocimiento de que en la aludida Exposición se exhiban tabacos de inferior calidad, pues los que ellos enviaron a dicho evento son los mejores de su producción.

Seguidamente se acordó circular entre los fabricantes asociados, la información trasmitida por la Comisión Nacional del Tabaco, en el sentido de que Alemania ha declarado al tabaco como contrabando condicional, si el mismo se destina a territorios o fuerzas enemigas de esa nación.

A continuación se dió lectura a tres cartas informativas del señor Ramón Irijoa, representante de la Corporación en Buenos Aires, en las cuales detalla prolijamente la intensa labor realizada por nuestro Ministro doctor Ramiro Hernández Portela, al cual le ha prestado la más amplia cooperación, para llegar a obtener —como se obtuvo— que el gobierno argentino no pusiera limitaciones de ninguna clase a la concesión de permisos previos para la importación de nuestro tabaco en rama y elaborado en ese importantísimo mercado suramericano.

El señor Irijoa comunica también que, de conformidad con el cargo que ocupa, está realizando investigaciones sobre determinada denuncia que se le ha hecho en relación con el relleno de cajones vacíos de marcas acreditadas de tabacos habanos con otros de inferior calidad producidos fuera de Cuba.

Luego impartió la Junta su aprobación a un detallado informe presentado por el señor Francisco Torres Gener, en su carácter de Delegado de la Corporación ante la Asociación de Entidades del Comercio Exterior de Cuba, en el cual se estudia y analiza la posición de nuestros tabacos torcidos y cigarrillos en el mercado español si llegara a concertarse en el futuro un nuevo tratado de comercio entre Cuba y España.

HONORABLES SEÑORES SENADORES

Nos vamos a referir al Capítulo IX de la Ley de Impuestos, aprobada por la Cámara, «QUE AFECTA EXCLUSIVAMENTE A LAS COMPAÑIAS DE SEGUROS EXTRANJERAS RADICADAS EN ESTE PAIS, para señalarles dos extremos, que entre otros, a nuestro juicio, hacen aconsejable la no aprobación del mismo y que respetuosamente sometemos a su consideración.

Es un hecho notorio que Cuba vigoriza su vida económica, con sus exportaciones de azúcar y tabaco, principalmente a los Estados Unidos y a Inglaterra. La Guerra Europea ha afectado el tráfico normal de mercancías, en el Atlántico y en otros mares, causando pérdidas a las que no somos ni seremos ajenos.

La primera pérdida pagada por las Compañías de Seguros Americanas, por concepto de Guerra, la constituyó la suma de $250,000.00, importe de azúcares cubanos embarcados en Puerto Padre y perdidos en el torpedeamiento del vapor «Olivegrove». Los señores Galbán Lobo & Compañía, de esta plaza, han sufrido una pérdida de $300,000.00 en azúcares con motivo del torpedeamiento del vapor «Kafiristan», asegurados para su tranquilidad en la Marine Insurance Company, Compañía de Seguros extranjera radicada también en esta plaza.

Cuba sufre, como enfermedad endémica, la presencia de los Ciclones Tropicales; sus efectos son catastróficos. No es necesario pintar el cuadro sombrío que dejan tras sí, para tener presente el daño económico que producen, pero bueno es recordar que en años recientes, Compañías Extranjeras de Seguros radicadas en Cuba, pagaron entre otros muchos casos, más de Un Millón de Pesos a la Corporación Exportadora Nacional de Azúcar y a la Casa de Arechavala, de Cárdenas, cerca también de Un Millón de Pesos.

Otros barcos serán torpedeados; otros ciclones visitarán nuestra Isla y sería criminal confiar la seguridad de nuestra economía, frente a esos acontecimientos, a Compañías de Seguros Locales que, jóvenes aún, no han podido retener los Capitales necesarios para hacer frente a esas calamidades, sin que sea dable utilizar como argumento contrario a éste, el de que pueden reasegurarse en Compañías Extranjeras, porque entonces sería ineficaz el argumento que invocan para pedir se aprueben los impuestos en estudio, ya que el dinero llegaría a manos de las Compañías Extranjeras de todas maneras, si bien no por primas de seguros, sí por primas de reaseguros, quedándole a las Compañías de Seguros locales el papel de Corredores Exclusivos de los Asegurados Cubanos, «que en ningún momento han solicitado se les cause ese perjuicio»...

Unión Cubana de Representantes de Compañías de Seguros

SE HIZO OTRA VENTA DE CUBA CONSISTENTE EN 23,000 SACOS PARA NOVIEMBRE A 1.80 C&F.

Los crudos de dicha procedencia se ofrecieron luego a 1.85, y los de Filipinas a 3.30. Una venta de la Louisiana a 3.30, así como otra reportada más tarde a la American Sugar, a 3.15

Antes de la apertura del mercado de crudos ayer, se reportó que a última hora del martes se habían vendido 23,000 sacos de Cuba, para despachar a principios de noviembre, al precio de 1.80 costo y flete, a una firma operadora de New York.

También se reportó al mismo tiempo, otra venta efectuada el martes, la que consistió en 1,000 sacos de la Louisiana a 3.20, a la refinería de Godchaux.

En el mismo mercado de New York y en horas del mediodía de ayer, se anunció que la American Sugar Refining Company había comprado 200 toneladas de la procedencia dicha (Louisiana), al precio de 3.15.

Antes de reportarse esa última operación, el mercado había abierto acorde con el reporte recibido en la tarde por Lamborn y que dice como sigue:

«Hoy abrió el mercado de crudos con un tono quieto, pero sostenido, con limitadas ofertas de azúcares de Puerto Rico, para embarque en Noviembre, a la base de 3.25. Reportóse también haber ofertas de 5,000 toneladas de las Filipinas, para embarque en enero-febrero, a la base de 3.30, a la vez solicitándose contra oferta de compra en firme, y un cargamento de Cuba, para cargar temprano en noviembre, al precio de 1.85 c y f, con compradores interesados por azúcares de derechos libres a la base de 3.20, posiblemente a un precio ligeramente más alto».

MERCADO DE FUTUROS.—La Bolsa del Azúcar de New York fijó el martes en la tarde la cotización «spot», para los crudos del contrato No. 3 o americano, en 1.76 y para los del contrato No. 4 o mundial en 1.70.

De acuerdo con los reportes recibidos de la mencionada Bolsa después del cierre de ayer, se vendieron durante la sesión del contrato No. 3 o americano, las cantidades siguientes: 2,800 toneladas en enero, 3,550 en marzo, 1,900 en mayo, 900 en julio y 1,050 en septiembre. Y del contrato No. 4 o mundial se vendieron durante la misma sesión de ayer: 1,350 toneladas en marzo, 600 en mayo, 450 en julio y 100 en septiembre.

Otros detalles sobre la actuación de ambos contratos, los hallará el lector en las cotizaciones de la mencionada Bolsa que insertamos en otro lugar, y en la información final de Thomson and McKinnon, recibida por el hilo directo de Luis Mendoza y Compañía.

CARTA DEL CIERRE.—La traducción que hicieron los mencionados señores de Mendoza a la información de Thomson and McKinnon, es la siguiente:

«Los futuros azucareros actuaron hoy más firmes. Continuando la tendencia que se inició ayer después de haberse establecido nuevos bajos del año, el mercado en horas de la tarde de hoy mantuvo sus avances de 4 puntos, logrados en el contrato doméstico, vendiéndose la posición de marzo a 1.96c., o sea con 7 puntos de alza en relación con el bajo tocado. Se hicieron tres avisos de traspasos de noviembre. Las compras de crudos se interpretan como indicativas del hecho de que los refinadores han de encontrar los precios actuales atractivos. Ayer se vendieron 1000 toneladas de crudos de la Louisiana a base de 3.20c. lb. Hoy se ofrecieron crudos de Puerto Rico a 3.25c., mientras que crudos de Cuba para embarque en noviembre podrían haberse obtenido a 1.85c. lb. Los refinadores siguen manteniendo el precio de los refinos a 5.25c. lb. a pesar del hecho de poderse obtener azúcares de reventas de 4.05 a 5.10c. lb., y de marcas de ultramar a 5.00c. En el contrato mundial, los precios quedaron con 1-1|2 puntos de avance esta tarde, vendiéndose la posición de marzo a 1.62c. o sea 6 puntos más alto que el más bajo nivel de ayer. Hasta ahora, en esta semana, no se han reportado ventas de Cuba en Europa».

LA REMOLACHA.—Un despacho de Los Angeles recibido ayer, dice así: «La zafra de azúcar de remolacha en California, que normalmente termina en el mes de octubre, continuará hasta bien entrado Noviembre este año. Ante el temor de heladas tempranas, los productores han venido trabajando horas extraordinarias en la recolección de la remolacha para embarcar ésta a las fábricas, pero en vez de pagar por las demoras en los embarques, no utilizados inmediatamente, las compañías este año se han negado a permitirles a los cosecheros mayores embarques que no ellas puedan consumir de inmediato.—Russell News».

LA PLATA

El mercado de la moneda abrió ayer con operaciones en plata cubana contra billete americano a 9-9/16% descuento y realizándose bastantes transacciones a 9-1/8, 9-7/16, 9⅜, 9-7/16, 9⅜, 9-9/16, y cerrando a 9⅜.

La noticia de la subasta anunciada por la Secretaría de Hacienda, produjo efecto alcista. La sesión fué activa, y se espera una reacción favorable.

(Cotizaciones suministradas por la Compañía Cubana de Transacciones y Cambios, S. A., teléfonos M-6719 y M-3719).

ORO

Pago 173.

Compro y vendo toda clase de monedas.

RAMON DEL VALLE. TENIENTE REY Y HABANA. EDIFICIO «LIFE». Teléfonos: M-7611 y M-8331.

MERCADO DE MANTECA

Cierre de ayer en Chicago:

Diciembre	—
Mayo	6.32
Granel	7.25
	6.25

MERCADO DE CAFE

Cierre ayer en New York:

Octubre	—
Diciembre	4.00
Marzo	4.00

MERCADO DE PIELES

Cierre ayer en New York:

Diciembre	14.85
Marzo	15.13
Junio	15.43
Septiembre	15.68

MERCADO DE SEDA

Cierre ayer en New York:

Octubre	340
Diciembre	320
Marzo	311

CARTA SOBRE EL MERCADO DE GRANOS DE CHICAGO

CHICAGO, octubre 25. (Del «Chicago Tribune»).—Los informes de la sequía que viene prevaleciendo en las áreas productoras de trigo de invierno en el Oeste y Suroeste se consideraron ayer por los traficantes en granos como cuestión sencillamente desfavorable. Las compras inducidas por lo que se dice es la peor situación que en cuanto a falta de humedad se ha experimentado en muchos años y que desde luego afecta adversamente las cosechas, constituyó un importante factor que logró contener la declinación de los precios del trigo. Como resultado de las ventas propiciadas por los pronósticos de tiempo de los observatorios, los mercados de trigos de Norteamérica denotaron debilidad. Estos pronósticos acusaban moderadas lluvias o nevadas para caer durante la noche en la parte Oeste de Nebraska y el Este de Kansas.

CERRARON CON ALZAS EN LA BOLSA DE NUEVA YORK LOS VALORES EN GENERAL

NUEVA YORK, octubre 25.—Las continuas compras de valores de aviación produjeron hoy un mejor tono en el mercado generalmente hablando, habiéndose registrado alzas fraccionarios. Aparentemente va extendiendo la creencia de que la demanda de aviones por parte de Europa será muy importante y que su exportación se permitirá después de la revisión de la Ley de Neutralidad. Además, el aumento en los desembolsos del Gobierno Americano en aviones militares y navales contribuirá también un decisivo factor en mantener la producción de aviones a niveles de record. La firmeza que se observa en el grupo de aviación se basa también en las destacadas mejorías que se observan en el tráfico aéreo en general. Parece pues que el mercado está volviéndose más sensible a la mejoría que evidentemente hay en los negocios y en las noticias sobre utilidades, tópicos éstos que el mismo ha venido relegando a un segundo plano en las recientes semanas.—JFK.

LA BOLSA DE AMSTERDAM

AMSTERDAM, octubre 25.—A la apertura oficial de la Bolsa los valores americanos fluctuaron irregularmente. U. S. Steel 77.1|4; Bethlehem Steel 92.5|8; Anaconda Copper 35.3|4.

MERCADO DE LIVERPOOL

LIVERPOOL, octubre 25.—En el mercado de algodón debió de abrir de 3 puntos en alza a 3 puntos de baja; a las 12.15 p. m. estaba de 2 a 6 puntos mejor; Middlings 6.35.

COTIZACIONES DE LA BOLSA DEL AZUCAR DE NEW YORK

NUEVA YORK, octubre 25. (Por el hilo directo de Luis Mendoza y Compañía).

CONTRATO NO. 3

Meses	Abre	Max.	Min.	Cierre
Nov.	1.63	1.63	1.63	1.68
Ene.	1.84	1.88	1.86	1.87
Mar.	1.93	1.97	1.93	1.96
May.	1.97	2.01	1.97	2.00
Jul.	2.03	2.04	1.93	2.04
Sept.	2.07	2.09	2.09	2.09

CONTRATO NO. 4

Meses	Abre	Max.	Min.	Cierre
Dic.	164	—	—	168
Ene.	—	—	—	166
Mar.	161	164½	161	161½
May.	161½	165½	161½	161 1|2
Jul.	162	165	162	161½
Sept.	163½	167	166½	162½
Dic.	—	—	—	—

VALORES

Excepción de un volumen menor de operaciones, porque los vendedores no se mostraron en la actitud fácil del martes, el mercado local de valores actuó ayer en igual tono que dicho día, habida cuenta de que persistieron los mismos factores apuntados en nuestra información anterior.

Las Obligaciones Oro del Tesoro tuvieron estrechas oscilaciones entre la oferta y la demanda. Se concertaron operaciones por unos 30,000 pesos, especialmente a base de las de siete cupones. A última hora había más compradores a los precios cotizados en la Bolsa de La Habana, pero los vendedores adoptaron el retraimiento. Diríamos mejor que no vendían a los precios que pagaban los compradores.

El bono nuevo de la Deuda Exterior 1977 se mantuvo todo el día dentro de los niveles del martes. Hubo menor demanda que ese día, o no cedieron los vendedores al impulso bajista de los compradores. Así que sólo se hicieron negocios por unos $20,000.

Con la firmeza que viene constituyendo su característica, actuaron los otros bonos de renta fija, en los que se operó en lotes pequeños a los precios cotizados en la mencionada Bolsa local.

En general estuvieron sostenidas las misiones de acciones, e hicieron algunos negocios en las preferidas de la Jarcia de Matanzas, preferidas del Teléfono, preferidas del seis de la Utilities, beneficiarias de la Nueva Fábrica de Hielo y únicas de los Unidos.

Durante la cotización celebrada en la Bolsa de La Habana a las diez y media, se vendiefon diez acciones preferentes del cinco por ciento de la Utilities, al cinco y medio.

Ningún detalle que merezca comentario ofrecieron los valores que figuran en la pizarra de la Cotización Libre que se celebra diariamente en la Bolsa local antes mencionada.

GANADO

LOS PRECIOS EN PIE

Precios que pagan compradores, entregado el ganado en esta capital, según información de los Mataderos:

	Ctvs. Libra
Vacuno, de 3¼ a	3½
Lanar, de 3 a	3½

Precios del ganado porcino

	Ctvs. Kilo
De 100 lbs a 125 lbs de	4 a 5 cts.
De 125 lbs a 150 lbs de	5 a 5¼ cts.
De 150 lbs a 175 lbs de	5¼ a 5½ cts
De 175 lbs a 200 lbs de	5½ a 6 cts.

LOS PRECIOS DE LA CARNE

En los mataderos de esta capital rigen los siguientes precios:

Vacuno, de 12 a	14
Cerda, de 25 a	30
Lanar, de 20 a	25

MATADERO DE LUYANO

Se sacrificaron ayer en el Matadero de Luyanó:

	Cabezas
Vacuno	60
Cerda	45
Lanar	10

MATADERO INDUSTRIAL

Se sacrificaron ayer en el Matadero Industrial:

	Cabezas
Vacuno	158
Cerda	84
Lanar	34

CARROS ENTRADOS

Llegaron 6 carros de Zaza del Medio, con ganado vacuno para el Matadero de Luyanó.

Bonos de Cuba

Cierre ayer en New York:

Speyer 5%	102¼	—
Morgan 5%	102½	—
Speyer 4½	99⅞	100½
Morgan 5½	101	104
Obras Públicas 5½	72¼	72¾
Cuba Railroad 5	39⅝	40¼
Cuba Railroad 7½	47½	49
Cuba 4½ 1977	56	56½
Cuba Northen 5	35⅜	35⅞
Manatí Sug. 4½	39⅛	39½
Warren Bros Deb. 6	37¼	38

BOLSA DE NUEVA YORK

COTIZACIONES AL CIERRE AYER

—A	
Amer Crys	14¼
Am Radiator	11¾
Adams Expr	10
Air Reducc	62¼
Alaska Jun	6¾
Allied Chem	184
Allis Chal	44½
Amer Can	110½
Am Car Fou	39⅛
Am F. Pow	2½
Amer Ice	2⅛
Amer Inter	7¾
Amer Loco	28
Am P. Light	5½
Amer Smel	56½
Amer Sugar	24
A. C. Alcohol	9½
Amer T and T	167⅞
Am Tobac A	0
Am Tobac B	81⅞
Am w works	13⅜
Am woolen	13⅛
Anaconda	34¾
Atchison	32⅞
Atlan Cost	27
Atlan Ref	24¾
Ass. D Goods	10¼
Auburn Auto	3
Aviat Cor	7⅜
Amer Metal	28
Armour and Co	6⅝
—B	
Boidwin Lo	20½
Balt and Ohio	7¾
Bendix Avi	33
Best and Co	43
Beth Steel	93¾
Borden Co	21
Briggs	26½
Brook Man	12¼
Butte Copp	5¼
Byers A. M.	13½
—C	
Can Pacif	5⅝
Curt y A	29¾
Curt w com	8⅝
Case T Mach	83
Columb Gasa	7½
C. de Pasco	41
Ches and Ohio	43¾
Chi R. Island	—
Coco Cola	113⅞
Col Carbon	95½
Comm Sout	1⅞
Cons Gas	31⅝
Cons Oil	8½
Cont Can	46½
Cont Oil	28
Corn Prod	63⅜
Cont Motors	3
Cuba Co	—
Cub Amer S	8
C. Am Sug p	76
Cmmy Solv	13¾
Chesapake	27¾
Cruc Steel	50¼
Cons R. Cuba	2⅝
Canada Dry	16
—D	
DeDl Hudson	27⅜
Del and Lack	7½
D. Aircraft	86⅜
Drug Inc	5¾
Dupont	182⅞
—E	
East Kodak	162½
El Auto Lit	40⅜
El Pow Lig	9
Elec Bond	9¾
Erie R R	2¾
—F	
Fox Film C	15⅜
Prep Texas	33¾
Foster wh	23½
Firestone	23
—G	
Gen Asphalt	18½
Gen Elec	42⅜
Gen. Foods	45⅜
Gen Motors	55½
Guantánamo	3⅛
Gillet Saf	6¾
Gimbel Bros	11
Gold Dust	11½
Gooddrich R	23⅜
Goodyear	29⅝
Gen Bronze	4⅛
Graham Page	1
Gramby	9
Great North	32⅜
—H	
Homestake	54¼
Ruston Oil	7¾
Hudson Mot	7⅛
—I	
Illi Cent	15⅞
Interb R T	—
Int Cement	49½
Int Nickel	41⅝
Inter Tel	5
I Tel F S	5
Illin Glas	67
—J	
Johns Mansv	81
—K	
Kroger Groc	28⅜
Kennecot	41⅝
—L	
Lambert Co	15¼
Lgg Myeds	99⅛
Loews Inc	38¼
Loose wiles	17¼
Lorillard	23¼
Louisv Nas	62
Lehman Cor	26⅛
Liquid Carb	15⅞
—M	
Marcy H. R	34
Manatí Sug	2½
Montgomeri	57½
Miss Pac c	—
Miss Pac p	1¾
Morris Phi	89
Murray Corp	7¼
—N	
N Y Central	22½
Nash Kelvi	—
Nat-l Bisc	23⅞
Nat-l Dist	25⅜
Nat-l Dairy	15⅞
Nat-l P. Li	9¼
Nat-l Steel	75¾
North Amer	23½
N. A. Aviation	2⅝
Nort Pacif	12
—O	
Ohio Oil	8½
Otis Elev	19¼
Otis Steel	24¾
—P	
Packard Mot	3⅞
Paramount	9¼
Pennsylvann	26⅜
Pat Mines	10
P. Petroleum	44¾
Puré Oil	9¾
Puerto Rico	28
—R	
Radio Corp	6
Rep I Steel	28
Reynolds	37⅛
—S	
Schen Dist	14
Safeway St	45⅞
Sears Roeb	34½
Shell Uni	14¾
Simmons Co	25¾
Soc Vacuum	13⅞
St. Paul p	—
So Pacific	18¼
South Ry	21¼
Stan Brands	6
Stand Gas	3
Stan N J	48¾
Stan Oil C	28½
Stewart war	10¼
Studebaker	9¾
—T	
Texas Co	48⅛
Texas Gulf	36¼
Tinken Roll	52
—U	
Union Carb	90⅞
U Pacific	103
United Cor	2¾
Uni Cor pfd	36½
Unit Fruit	88¼
U S Rubber	44⅞
U. Aircraft	48½
U S Steel	76⅜
U S Inb Alc	25⅝
U Gas Corp	—
—V	
Vanadium	38¾
—W	
Warner Bros	4¾
W. Brothers	2¼
West Union	34⅝
West Elec	118
Wollwork	41¾
Yellow Tr	21½

CAMBIOS EN NEW YORK

Libra Esterlina	4.01¾
Francos	2.28
Pesetas	11¼

CAMBIOS

Tipos de venta al cierre ayer en Bancos de esta capital:

Nueva York, cable	1-10P
Nueva York vista	1-10P
Londres, cable	4.01¾
Londres, vista	4.01½
París, cable	2.30
París vista	2.29½
Madrid, cable	Nominal
Madrid, vista	Nominal
Italia, cable	5.11
Italia, vista	5.10
Toronto, cable	10D.
Toronto, vista	10 1|16D.
Alemania, cable	40.20
Aleman., vista	40.18
Bélgica, vista	16.82
Bélgica, cable	16.83
Suiza, cable	22.55
Suiza, vista	22.54
Hong Kong, cable	25.15
Hong Kong, vista	25.10
Amsterdam, cable	53.40
Amsterdam vista	53.35
Suecia, cable	24.22
Suecia, vista	24.20
Japón, cable	27.35
Japón, vista	27.34

AVISO

SUBASTA PARA LA CONSTRUCCION DEL EDIFICIO SOCIAL DE LA DELEGACION LOCAL DEL CENTRAL ESPAÑA, DE LA ASOCIACION DE COLONOS DE CUBA

Hasta el día diez de Noviembre del corriente, se admitirán proposiciones en pliegos cerrados para la construcción del edificio social de esta Delegación en el pueblo de Perico.

Los planos, pliegos de condiciones, especificaciones y modelos de proposición y demás documentos, pueden obtenerse mediante un depósito de cinco pesos m. o. ($5.00), en las oficinas de la Delegación, sitas en la calle Daniel, del pueblo de Perico, en horas de oficinas.

Habana, Octubre 26 de 1939.

Dr. Raimundo Rodríguez López,
Presidente de la Delegación Local del Central España, de la Asociación de Colonos de Cuba.

LAS APRECIACIONES DEL MERCADO DE AZUCARES

OCTUBRE 25 DE 1939

	Ant.	Hoy
Costo y Flete		
Pronto embarque a EE. UU.	1.80	1.80
Flete	0.18	0.18
Libre a Bordo—Pago Inmediato		
EE. UU. cuota libre	1.70	1.67
EE. UU. cuota retenida 1940	1.70	1.67
Cuota Mundial conjunto	1.66	1.66
Cuota local (Ex-Almacén Puerto)	1.48	1 45
Todas las cuotas	1.66¾	1.65

(Estas apreciaciones son de Luis Mendoza y Compañía.)

TABACO

Anticipamos en nuestra información anterior, que volverían al mercado esta semana otros fabricantes de cigarrillos. Efectivamente, los señores Trinidad y Hermano han comprado más de mil tercios de manchados, capaduras y botes de la última cosecha de Remedios que está llegando a la plaza. Tan importante cantidad la han adquirido en tres almacenes.

Rothschild-Samuels-Duignan están registrando varias de las cantidades de permanentes nuevos que habían comprometido. Han cargado esta semana doscientos setenta y ocho tercios en una casa y ciento noventa y seis en otra casa.

Mark A. Pollack e Hijo, que habían comprado más de ciento cincuenta tercios de octavas, han empezado a registrar los tercios de permanentes que habían comprometido.

Los demás exportadores permanecen retraídos del mercado en los presentes días, como también los fabricantes de cigarrillos y de torcido.

Se cree posible la venta de algunos lotes de tripas limpias de Vuelta Abajo en próximos días. No serían grandes esos lotes, pues no hay compradores de cantidades en los presentes momentos. Podrían entrar en el mercado luego que confirmasen que muchos cosecheros de las zonas finas reducen sus siembras en el presente año. De acuerdo con informaciones recibidas, hay cosecheros que no sembrarán sino un cincuenta por ciento de lo que sembraron el año pasado. Otros vegueros suprimirán la cosecha de este año en determinadas fincas.

LAS ENTRADAS DE RAMA

Durante el día de ayer se recibieron en esta plaza las partidas de tercios y pacas que relacionamos a continuación:

De Placetas, para Menéndez y Compañía, 327.

De Mataguá, para los mismos señores, 117.

También de Mataguá, para Cuervo y Altuve, 176.

De Placetas, para Constantino González y Compañía, 69.

Del mismo Placetas, para Rothschild, Samuels and Duignan, 129.

También de Placetas, para I. Kaffenburgh-s Son, 10.

ESCOGIDAS QUE TERMINAN

Acabaron sus escogidas en Cabaiguán y Zulueta, los señores Cuervo y Altuve. En Cabaiguán terminaron sus labores Junco y Compañía. Otras pocas escogidas terminarán en la presente semana.

Cotizaciones

COTIZACION DE LA LIBRA

La libra esterlina se cotizó ayer al cierre del Mercado local a $4.01¾.

COTIZACION DE LA PESETA

La peseta española se cotizó ayer, al cierre del Mercado local, nominal.

COTIZACION DEL FRANCO

El franco francés se cotizó ayer en el Mercado local, a razón de 43.47 por dólar.

ACCIONES DE LOS BANCOS

Cierre ayer en New York:

Guaranty Trust	297
New York Trust Co.	116
Chase National Boston	38
Nat. City Bank	30¼
Public Nat. Bank	32¼
Manufacturers Trust	40
Irving Trust	13½
Corn Exchange Bank	59¼
Chemical B. Trust	52⅛
Bankers Trust	58⅜
First National of N. Y.	1.945
Bank of Manhattan	19
Central Hannover	107
First Boston Corp.	14¾
Continental Bank	14⅛
Royal Bank of Canada	130
First Nat. Boston	46

MERCADO DE GRANOS

Cierre ayer en Chicago:

Avena	
Mayo	36¼
Diciembre	35
Julia	32¾
Centeno	
Diciembre	53¼
Mayo	54¼
Julio	54¼
Maíz	
Diciembre	50
Mayo	52¾
Julio	53¾
Trigo	
Diciembre	85
Mayo	84⅝
Julio	83¼
Winnipeg	
Octubre	69⅞
Diciembre	71¼
Mayo	76⅛

MERCADO DE METALES

Cierre ayer en New York:

Cobre	12.65
Plomo	5.50
Manganeso	40.00
Estaño	55.75
Nickel	35 00
Zinc	6.89

MERCADO DE ALGODON

Cierre ayer en New York:

Diciembre	9.33
Enero	9.22
Marzo	9.12
Mayo	8.96
Julio	8.82
Octubre	8.38

MERCADO DE GOMA

Cierre ayer en New York:

Octubre	—
Diciembre	20.06
Enero	19.40
Marzo	18.90
Mayo	18.53

BOSTON SURETY COMPANY, S. A.

GARANTIA EN BONOS DE LA REPUBLICA
FIANZAS EN GENERAL
MANZANA DE GOMEZ. DEPARTAMENTOS 365-368.—HABANA
TELEFONOS: A-6204 Y M-2517.
CABLE: AVIETTES. TELEGRAFO: BOSCO.

BOLSA DE LA HABANA

COTIZACIONES AL CIERRE AYER

COTIZACION OFICIAL

Bonos y Obligaciones República de Cuba

	Comp.	Vend.
Speyer 1904-1944	112	125
Deuda Int. 1905	90	102
1909-1949	108	118
Morgan 1914-1949	112½	125
Morgan 1923-1953	113	125
O. Públicas 1930-1945	78½	—
1937-1977

MURIO AYER ELECTROCUTADO UN INGENIERO EN LA PLANTA MATANCERA DE LA COMPAÑIA DE ELECTRICIDAD

GANANCIAS Y PERDIDAS DE LAS EMPRESAS AMERICANAS REPORTADAS DE NEW YORK

NUEVA YORK, octubre 25.—National Biscuit: Declaró el pago de un dividendo de 40 centavos. Pitney Bowes: Declaró el pago de un dividendo extra de 10 centavos además de su dividendo regular trimestral de 30 centavos que también se declaró. Burroughs Adding Machine: Declaró el pago de un dividendo de 10 centavos. Safety Car Heating and Lighting: Declaró el pago de un dividendo de $1.50. United Gas Improvement: Declaró el pago de un dividendo regular de 25 centavos. Home Savers: En el trimestre terminado en 30 de septiembre esta empresa tuvo una utilidad neta de 86 centavos por acción contra 84 centavos. Zenite Products y subsidiarias: En el trimestre terminado en 30 de septiembre esta compañía tuvo una utilidad neta de $7,700 lo que equivale a cerca de un centavo por acción contra una utilidad neta de 23 centavos. Poor and Company (N.Y.): Declaró el pago de un dividendo de $2.00. Unión Carbide: En el trimestre terminado en septiembre esta empresa tuvo una utilidad neta consolidada de $8.400,000 contra $8.452,000. National Biscuit: En el trimestre terminado en 30 de septiembre ganó 21 centavos por acción contra 51 centavos. New York Central: En el mes de septiembre tuvo una entrada neta de $6.338,000 contra $2.193,000 en igual mes de 1938. Lambert and Company: En el trimestre terminado en 30 de septiembre tuvo una utilidad neta de 57 centavos por acción contra 64 centavos. Shell Unión: En el trimestre terminado en 30 de septiembre tuvo una entrada de 31 centavos por acción contra 23 centavos en igual período del año anterior.

LA CAMARA DE COMERCIO ES FELICITADA POR UNA PETICION QUE HA HECHO

La Secretaría de Hacienda ha comunicado a la Cámara de Comercio de la República, que ha trasladado a la Dirección General de Rentas e Impuestos, la petición hecha por la mencionada corporación a dicho departamento, de que éste recomiende al Ejecutivo de la Nación el envío al Congreso de un mensaje solicitando la derogación del certificado que se exige por el Artículo octavo de la Ley de 26 de junio.

Estima la Cámara de Comercio que la vigencia de ese requisito, «es altamente perjudicial para los comerciantes que obran de buena fe, ya que se ven castigados con la doble tributación del impuesto del uno y menos cuando por defecto de la misma legislación incurren en error o no pueden hacer constar en la factura de venta» dicho requisito.

Apoyando la derogación solicitada por la Cámara de Comercio, el presidente de ésta ha recibido un escrito de la Asociación de Contables, a la par que expresa su felicitación a la decana corporación económica por esa gestión que viene realizando.

PROMEDIOS DEL CIERRE DE LA BOLSA DE NUEVA YORK

(Por Dow Jones Co.)
NUEVA YORK, octubre 25

	Abre.	Max.	Min.	Cierre.		
30 Industriales	154.59	155.95	153.98	155.48	alza	1.40
20 Ferroviarias	34.91	35.22	34.71	35.13	alza	.56
15 Serv. Públ.	26.29	26.43	26.06	26.26	alza	.11
40 Bonos	—	—	—	90.56	alza	.33

CRUCIGRAMAS

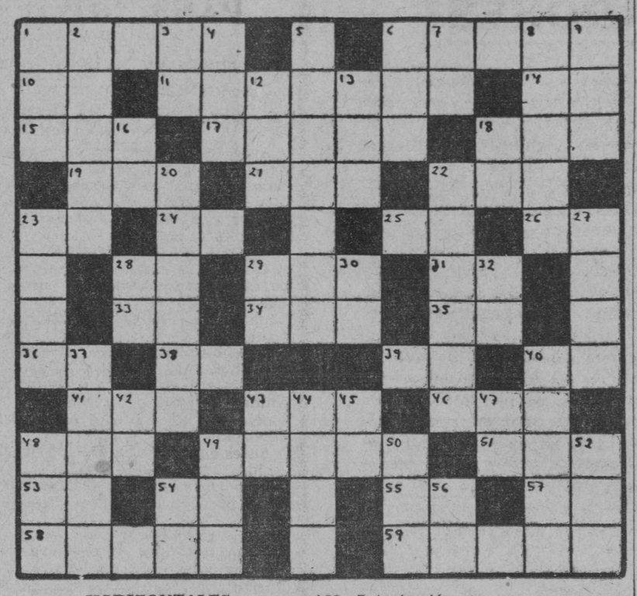

HORIZONTALES

1—Isla del Mar Mediterráneo
6—Desgraciado, infeliz
10—Terminación de infinitivo
11—Río de la Argentina
14—Artículo
15—Vocal (pl)
17—Nombre femenino
18—Título de alta dignidad en algunos Estados
19—Personaje bíblico, célebre por su paciencia y piedad
21—Número romano
22—Hijo de Noé
23—Nota musical
24—Río de Suiza
25—Símbolo del Galio
26—Interjección
28—Artículo
29—División del año
31—Variante
33—Interjección
34—Animal plantígrado
35—Contracción
36—Especie de flecha que usaban los antiguos turcos
38—Negación
39—Preposición inseparable
40—Sílaba que repetida resulta un apodo familiar
41—Río de Italia
43—Perro
46—Interjección
48—Metal
49—Tortuga grande de mar
51—Rey de Wessex en la heptarquía sajona, desde 689 a 726.
53—Interjección
54—Dos.
55—Diptongo
57—Terminación de aumentativo
58—Atrevida
59—Forma natural del lenguaje

VERTICALES

1—Uno de los nombres de Cibeles
2—Parte externa del oído
3—Afirmación Nacional
4—Pradería en que suele sestear el ganado vacuno
5—Hijo de Tetis que, según la fábula, solo podía ser herido en el talón
6—Que carece de belleza
7—Igual al 3
8—Arbol indígena de España
9—Hogar
12—Triptongo
13—Cantón de Suiza
16—Interjección
18—Consonante
20—Plátano
22—Lago de la América del Norte
23—Costado
27—División del tiempo
28—Antiguo nombre de nota do
29—Sílaba que repetida resulta el nombre del dios de la locura
30—Interjección
32—Pronombre
37—De alto precio (pl)
40—Adverbio de cantidad
42—Nota musical
43—Interjección
44—Medida de superficie
45—Símbolo del Neón
47—Número romano
48—Autillo
49—Hueso de la cadera
50—Una de las islas Carolinas
52—Nombre femenino
54—Marchad
56—Antigua ciudad de la Caldea

A. L. G.

Solución el crucigrama anterior

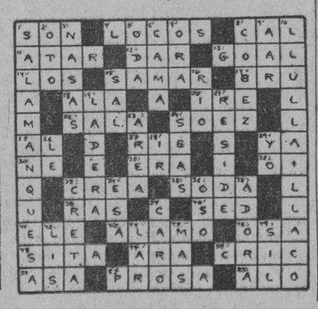

HAN CONDENADO A 25 AÑOS DE PRISION A UN INDIVIDUO QUE MATO A OTRO AL ROBARLE $10

Entregan el día 30 el diploma de Hijo Adoptivo de Santiago de Cuba al presidente de la Compañía Cubana de Aviación. Pronto será bautizado el avión «Céspedes»

PIDEN EL PAGO DE LOS HABERES QUE LES DEBEN

CANDELARIA, octubre 25. DIARIO. Habana.—La Comisión de Empleados temporeros de la Junta Municipal Electoral de esta localidad ha visitado esta corresponsalía, rogándome dé a conocer la difícil situación e nque se encuentran, por no habérseles abonado los haberes que tienen pendientes, por lo cual hacen llegar s uqueja a los altos poderes del Estado, a fin de que les resuelvan ese problema.—Santos, corresponsal.

LA CANDIDATURA CONSTITUYENTISTA DEL ABC EN OCCIDENTE

PINAR DEL RIO, octubre 25. DIARIO. Habana.—La candidatura para Delegados a la Asamblea Constituyente del nuevo partido ABC por esta provincia, ha quedado integrada de la siguiente manera:

1—Doctor Emeterio S. Santovenia y Echade.
2—Doctor Nicolás Morales Suteras.
3—Doctor Gustavo Porta Capote.
4—Doctor Humberto Rodríguez del Haya.
5—Doctor Luis Manuel Núñez.
6—Angel Sainz Hernández.

Entre esos candidatos, el nombre de Gustavo Porta significa simpatías personales, esfuerzos y factor poderoso de triunfo. Sus aspiraciones constituyentistas están respaldadas por los términos de Consolación del Sur, Viñales, La Palma y Pinar del Río. —**Guillermo Rodríguez.**

PLAZO DE 90 DIAS AL ACUEDUCTO DE RANCHO BOYEROS PARA QUE PAGUE EL FLUIDO ELECTRICO

SANTIAGO DE LAS VEGAS, octubre 25. DIARIO. Habana.—La Secretaría de Sanidad ha comunicado oficialmente al Jefe Local de Sanidad, que a virtud de un aviso recibido de la Compañía Cubana de Electricidad, notificado igualmente a Mr. Marsden R. Leeder, dentro de un plazo de 90 días suprimirá el fluído eléctrico que sirve al acueducto local, propiedad del Reparto Lutgardita, por falta de pago. Recomienda la propia Secretaría que se busque otra fuente de abastecimiento de agua para evitar que el pueblo de Rancho Boyeros carezca de ese precioso líquido, al llegar la fecha indicada.

El Jefe Local de Sanidad, en vista de la gravedad del asunto, debido a que en dicho barrio se encuentran instalados el hospital «Lila Hidalgo», las Escuelas Técnicas Industriales «Enrique José Varona» y «Rosalía Abreu», así como algunas industrias e importantes dependencias del Estado, se propone obligar a la Compañía Cubana de Acueductos de Cuba a que se haga cargo del servicio, teniendo en cuenta que la misma posee la concesión para ese término.—**Manuel Perera**, corresponsal.

ELECTROCUTADO POR LA CORRIENTE DE ALTO VOLTAJE UN INGENIERO

MATANZAS, octubre 25. DIARIO Habana.— Esta tarde, en momentos en que probaba uno de la serie de generadores de electricidad en la Sub-Estación de Matanzas el ingeniero de la Compañía de Electricidad señor Julio Lagomasino Lay, de 23 años, vecino de Milanés núm. 61 en esta capital, fué alcanzado por la corriente de alto voltaje, falleciendo instantáneamente.

El suceso ha consternado a la población donde gozaba de gran estimación el finado.

El cadáver del joven Lagomasino ha sido traslalado a la residencia de sus padres, calle Juan Delgado, número 224, Santos Suárez, en esa capital.

—En la finca «Algarrobo», del término de Agramonte, apareció en su cama, con un disparo de arma de fuego en la sien derecha, el cadáver de Ricardo González Dorta, acusando un sobrino del occiso a tres sujetos cuya detención se ha ordenado hasta el esclarecimiento del hecho. En la finca Solís, en Amarillas, suicidóse prendiéndose fuego la joven de 16 años, Gloria Pino Morejón Se está investigando el hecho.—**Lovio** corresponsal.

GRAN ESCANDALO SE SUSCITO EN UN JUZGADO CUANDO SE CELEBRABA UN JUICIO

MORON, octubre 25. DIARIO. Habana.—Cuando se estaba celebrando un juicio correccional en nuestro Juzgado, el teniente de la Policía Nacional señor Morfi que aparecía como acusador del ex-Capitán de la Policía Nacional señor Ochoa, y en los precisos instantes en que el abogado defensor del señor Ochoa usaba de la palabra, hizo ademán de sacar su pistola para tirarle al señor Aníbal Rodríguez, a cuyo cargo estaba la defensa del ex-Capitán Ochoa produciéndose un formidable escándalo que ocasionó un gran «correcorre» entre los testigos y el público que presenciaba el juicio. El pueblo pide que se haga una investigación sobre lo ocurrido.—**Enrique Sori**, corresponsal.

REUNION CELEBRADA PARA TRATAR DE LEGISLACION MINERA

SANTIAGO DE CUBA, octubre 25. DIARIO. Habana.—En el salón de actos del Gobierno provincial cedidos por el Gobernador Angel Pérez André, reuniéronse con los mineros de Oriente el ingeniero Ruiz Williams y Juan Manuel Reposo, Presidente de la Asociación Nacional de Mineros.

Trataron sobre la legislación minera y otros problemas que les atañen. —García, corresponsal.

CONDENADA POR URGENCIA A 25 AÑOS

SANTIAGO DE CUBA, octubre 25 DIARIO. Habana.—Urgencia condenó a 52 años de prisión a Pedro Morales Cepero, autor de la muerte de su compañero de trabajo Juan Oquendo, en la recogida de café, para robarle diez pesos, ocurriendo el hecho en la finca «De Guisa», del término de Bayamo.

HIJO ADOPTIVO DE ORIENTE

SANTIAGO DE CUBA, octubre 25 DIARIO. Habana.—El próximo día 30 el Gobierno Provincial hará entrega del Título de Hijo Adoptivo de Oriente y de una Medalla al señor Manuel Quevedo Jauregúizar, Presidente de la Compañía Cubana de Aviación, por los méritos a que se hizo acreedor a tan significada atención.

El acuerdo fué tomado por unanimidad por el Consejo y sancionado por el Gobernador. Para la entrega del Título asistirán todos los Alcaldes a la sesión solemne del Consejo y numerosas personalidades, así como las autoridades civiles y militares.

El Gobernador nos manifestó que el señor Quevedo y su esposa, hospedaránse en el Gobierno Provincial. El Ayuntamiento declarará Huéspedes de Honor a los distinguidos esposos.

—Con motivo del aniversario de haberse establecido en Cuba el Correo Aéreo Nacional, será bautizado el avión «Carlos M. de Céspedes» de cuyo acto será madrina la señora Graciela Lambarry de Pérez André, acompañada de seis damas más. —García, corresponsal.

M A T A N C E R A S

Alfredos

En la festividad de hoy.

Sea mi primera nota de felicitaciones para el grupo de caballeros de esta sociedad que celebran en esta fecha del 25 de octubre su onomástica fiesta.

Alfredo Esquerré, el primero, el entusiasta ex-presidente del Rotary Club, concejal de nuestro Ayuntamiento que honra dicha Corporación y futuro abogado, ya que cursa sus estudios en estos momentos, con las más brillantes perspectivas

Muy popular y muy querido en toda la población, recibirá hoy Alfredo testimonios infinitos del afecto que aquí se le tiene.

El doctor Alfredo Febles, al que me unen lazos de antigua y estrecha amistad, abogado joven, que es asimismo clubman matancero altamente apreciado en todos nuestros círculos.

Alfredo Zapico. Alfredo de la Torre y Callejas, Alfredo Heydrich y García y Alfredo Alfonso.

El doctor Alfredo Dueñas e Irigoyen, inteligente médico que ejerce en el poblado de Jagüey, al que deseo las mayores venturas.

Alfredo Parades e Irastorza, Alfredo Santoyo Jr. y Alfredo Ugarte y Tipular, al que se recuerda siempre con tanto cariño en esta sociedad.

El doctor Alfredo Pie, profesional prestigioso que ejerce en la capital.

El doctor Alfredo Carnot y Veulens, cirujano dentista, hijo de aquel gran político a quien se apellidó el León Yumurino.

Y Alfredo Torres, a quien mando un saludo cumplido y cariñoso.

Tengan todos un feliz día.

La familia Harves

De regreso.

Están de nuevo entre nosotros después de una ausencia que se ha prolongado por todo el verano, el sub-administrador de la Compañía de Jarcias, Bernardo Harves y su distinguida esposa Estrella Brito.

Vienen con su hija Martha.

Y proceden de Alemania, donde les sorprendió el actual conflicto europeo que ensangrece en estos momentos los campos del Viejo Continente.

Con mi buenvenida afectuosa a los esposos Harves- Brito va también el reflejo de la alegría y la satisfacción con que son todos a recibirlo en esta sociedad.

Gran programa

De sábado y domingo.

Llega a mis manos por conducto de los doctores Beato y Flor Jorganes la relación de los actos que tendrán efecto en esta ciudad los días 28 y 29 de octubre, con motivo de la visita que harán a Matanzas los miembros de la sociedad cubana de Piedratía.

A las nueve y quince llegarán a la Estación de Hershey los excursionistas, recibiéndoles después los compañeros de Matanzas en el Aula Magna del Instituto Provincial.

A las diez, comienzo de la sesión clínica que durará hasta la una, reanudándose ésta después de dos horas para un almuerzo libre, a las tres de la tarde, hasta las siete.

A las cinco, recibo en el Matanzas Tennis Club para las señoras de los médicos visitantes.

Y a las diez, baile en la sociedad Liceo, al cual se da carácter íntimo con respecto a la indumentaria.

El domingo, de ocho a once, sesión práctica y exhibición de películas científicas; de once a una, visita a las Cuevas de Bellamar, y a la una, almuerzo en Monserrant ofrecido por los médicos de la localidad.

A las tres pasado meridiano, retorno a la Habana.

Entre los médicos que presentarán casos clínicos, figuran los doctores Oscar Ortiz Machado, de Camagüey; Juan Flor Jorganes, de Matanzas; Alberto Inclán, de la Habana; José Mir, también de la Habana, y René Mendoza, Luis Viamontes, Gustavo Cardelle Borges y Durán Castillo, todos de la capital.

Guillermo Caballero Cil, de Matanzas; Antonio Béguel César, de Santiago de Cuba; Miguel A. Beato, de Matanzas, y Carbonell Salazar, Arturo Aballí, Arturo Escobar, Agustín Castellanos y Alvaro Silva, eminencias capitalinas.

En la sesión práctica se consignan los nombres de los doctores Abril, Chediak, Pereiras y García Romeu.

Animadísimos serán estos dos días de sábado y domingo en Matanzas, con la afluencia de profesionales que de todas partes de la Isla vendrán aquí para asistir a esa jornada pediátrica de 1939.

Una reunión

En Palacio.

Se celebra esta noche el segundo cambio de impresiones de los representativos de las clases vivas de la ciudad para el recibimiento que ha de hacérsele al Jefe del Ejército, coronel Fulgencio Batista y a su distinguida esposa, que serán nuestros huéspedes los días 5 y 6 de noviembre.

Tengo noticias que el programa de que di cuenta después de la pasada reunión será alterado porque en vez de hacer su entrada en la Yucayo el ilustre visitante en horas de la mañana, lo hará a las tres de la tarde, desfilando ante él, a esa hora, la gran manifestación que elementos obreros, políticos y sociales están organizando.

Diré también que pequeño el salón de Monserrat para el número de cubiertos del banquete popular que se le ofrecerá al coronel Batista, se piensa ahora en el teatro «Sauto», con mucha mayor capacidad.

Será una comida en vez de un almuerzo.

Los palcos serán repartidos entre nuestras principales familias.

Al siguiente día, lunes, será la parada militar, las visitas a los gremios obreros y sociedades y por la noche la comida bailable, de gala, que organiza el Jefe del Distrito, teniente coronel Benítez.

El entusiasmo que hemos podido pulsar en todas las clases yumurinas, para que sea algo trascendental el recibimiento al Jefe del Ejército, acreciéntase a medida que se acerca esa fecha del 5 de noviembre.

Daremos cuenta mañana de la reunión de esta noche en Palacio.

Cristo Rey

En la Catedral.

Solemnidad grandísima prometen revestir los oficios religiosos del domingo en el templo de San Carlos, para los que como es costumbre, se ha hecho una extensa invitación a las instituciones católicas y las sociedades y centros sociales.

Asistirá el Cuerpo Consular en pleno.

Y las tres más altas autoridades matanceras, el gobernador, doctor Lorenzo Delgado Díaz; el jefe militar del distrito, teniente coronel Manolo Benítez, y el alcalde municipal, César Casas.

A la entrada de cada uno de los cónsules de los países respectivos, se les tocará el himno o marcha nacional de los mismos.

La parte orquestal de las fiestas está encomendada al ilustre profesor Justo Ojanguren, que presentará un cuadro magnífico de profesores.

On dit

La incógnita de hoy.

Llega hasta el cronista la nueva de amores que cristalizarán en bodas y bodas del más alto rango social por la elevada posición de que disfrutan los contrayentes.

Protagonista de este idilio es un apuesto y simpático profesional que ha dado frecuentes viajes al extranjero y pertenece a una familia distinguidísima, con una señorita que a su belleza y a su gracia suma un caudal de simpatías.

Se están ya habilitando esos novios, según se le afirma al cronista.

El otro «chisme» refiérese a una joven señora que parece reincidir en el matrimonio y un estimadísimo caballero, de los que nada más puedo decir hoy por la reserva con que se me adelanta la nueva.

Despejaré estas incógnitas en breve

Felices iniciativas

Que somos todos a aplaudir.

En la mañana del martes fué llamado al despacho del Cuartel Goicuría del jefe militar del distrito, teniente coronel Benítez, el ingeniero Jefe de Obras Públicas, Giordano Casas, para dar comienzo en breve a distintas obras públicas que con su entusiasmo, su dinamismo y su influencia propónese realizar el joven militar que es jefe hoy del Regimiento No. 4, Plácido.

Tenemos noticias de que se trabaja activamente en la Jefatura de Obras Públicas en proyectos y presupuestos de esas obras, que hoy aquí, como ayer en Pinar del Río, emprenderá el Jefe del distrito.

Tan pronto se terminen esos trabajos técnicos que con el señor Casas confeccionan los ingenieros del Departamento, los iremos dando a conocer para regocijo y satisfacción general.

De los arrestos, los buenos propósitos, las iniciativas y la potencialidad del teniente coronel Benítez, va a tener bien pronto Matanzas pruebas muy muchas.

Lo adelantamos así al ser designado por el coronel Batista ese digno militar para la Jefatura de este distrito.

Lt última nota

Para enviar mi pésame a Esteban Llorach, que pasa en estos momentos por el dolor inmenso de haber perdido a su amante madre, matrona respetabilísima en quien se fundían todos los dones y todas las virtudes de aquellas viejas cepas criollas que van desapareciendo al conjuro de los años para dar paso a la juventud que llega y avasalladora se impone.

Muy querida en la barriada neopoblana la familia Llorach, compenetrados con su pena y con su duelo, somos todos a sentirnos.

Sea mi condolencia sentidísima para Esteban Llorach y todos los suyos.

Manolo JARQUIN.

CRONICA SOCIAL

De Marianao

En la Junta de Educación llevóse a cabo en la mañana de ayer, un acto simpático y estimulante en demostración de cariñoso afecto al Dr. Carlos Génova de Zayas, prestigioso y competentísimo Inspector que tantos buenos y eficientísimos servicios ha ofrecido a la Enseñanza Pública.

Motivábalo su retiro de la misma donde ha organizado su archivo y acondicionado todos los expedientes que con su enfermedad y lamentable muerte dejó trunco el inolvidable Antoñico Sainz, Secretario que fué por muchos años de la Junta de Educación de Marianaoo

Y ahora al ser llamado a ocupar un alto puesto técnico en la Superintendencia de la provincia los compañeros de la Junta y el Magisterio todo de Marianao, lo festeja merecidamente con un Café de Honor.

El Dr. Génova de Zayas, fué designado el 8 de Enero de 1938 por el entonces Secretario Dr Fernando Sirgo, para organizar en Comisión esas funciones de coordinación, hasta ayer en que cesó dejando una estela brillante como funcionario inteligente y laborioso y como amigo y compañero dignísimo.

Para despedirlo se reunieron en el Salón de Actos, todos los empleados de la Junta con el Dr. Antonio Millás, el gentil Presidente de la misma, el activo y querido Secretario señor José Sirgo Tramonut, la Administradora Escolar Dra. Blanquita Viquie Magaz, la muy apreciable Mercedes Muñoz, Dr. Juan A. Estévez, Fernando Molina, Antonio Santos, Isabel Luisa Escoto, Antonio Merlano, José Ignacio González, Jefe de la Sección de Maestros Sustitutos, y la que es atentísima para todos y que llaman Lleya.

Con ellos el Inspector Jefe del Distrito Dr. Carlos Valdés Miranda y sus magníficos auxiliares Dr. Joaquín Israel Hernández, Leonor Espinosa y la Dra. Juanita Rodríguez.

El Sr. Pedro Franco Rozas, el Director de la Escuela Superior señor Serafín Díaz, el Director de la Escuela 25 Sr. Gabriel Pereda. Director del Centro Escolar Mesa y Domínguez, Sr. Ramón Díaz el doctor Luís J. Ortiz profesor del Aula Primera de ese plantel en que editan la Revista Luz, un grupo de sus alumnos y la Directora que es su maestra y los acompañaba.

La Directora de la Escuela 45, señorita Angelina Morales, Dulce María Ruiz de Ondina, María J. Hernández Pereda, Dirctora de la Escuela 22, Justina Rosende, M. Luisa Martí, Julián González Cobos, América González Rivas, Lidya Lena, Carmen Obregón de Aidas.

El Dr. Otilio Collado, Director de la Escuela 13 y la maestra del Aula 3a. Srta. Paula María Garriga, Georgina Values Carrero de Rodríguez, Dctra. de la Escuela de Redención, Elena Esperón Gelabert de Quesada, maestra de la Escuela 41 de Jaimanitas y entre de otras muchos profesores, las maestras sustitutas Esnestina Raphel de Fernández, Aurora Martínez, Berta García, Alicia Urrutia, Luz María González, Elio Armenteros, J. D. Facenda, y algunos caballeros y damás entre de los que se hallaba el Sr. Edmundo Sampedro Jr, y su hijito del mismo nombre.

El Presidente de la Junta de Educación de Marianao, Dr. Antonio Millás, fué el primero en hablar.

Sus palabras claras, precisas y elocuentísimas, fueron una exposición descriptiva de la frutífera labor que había llevado a cabo con gentil compostura y amplia corrección el ilustre mentor que un ascenso en sus funciones técnicas hacia que se alejara de esas oficinas donde deja estela luminosa de su paso. Mostrando egoísmo lo quisiéramos retener, pero el deber puede más que el cariño y los que nos entregamos al servicio de la Patria y de la Escuela, no podemos regatear el concurso que se nos pida.

Vaya en buena hora el pedagogo sapiente y sepa que aquí lo esperan amigos y compañeros cordiales, que lo admiran y reconocen los productos que su inteligencia y trabajos brindan.

Y terminó el caballeroso y respetable Dr. Millás, brindando con su taza de café en alto por las venturas de los presentes y haciendo votos por el pronto restablecimiento del honorable Sr. Secretario de Educación hospitalizado en la Clínica Militar de Columbia.

Le siguió en turno el Dr. Carlos Valdés Miranda, Inspector Jefe del Distrito, orador de frases galanas, conceptuoso en sus vibrantes argumentaciones, condensó con las expresiones de su prosa rica, el valer del Dr. Génova de Zayas, como educador excelentísimo, cantó sus triunfos en sus largos años de trabajador incansable y eficiente, revelando una vez más sus facultades poéticas, terminó rimando sus palabras con los versos que al final recitó.

Mas que un poema de afectos al compañero que se iba, era un manojo de amor que en nombre del magisterio expresaba su lira.

Después habló el Sr. Serafín Díaz, Director de la Escuela Superior de Marianao, que lo hizo con la efervescencia de su saber y experiencia.

El profesor Pedro Franco Rojas, dijo unas palabras alusivas al doctor Génova de Zayas, ensalzando sus merecimientos.

Y el Sr. Alberto Coffigny Ortiz, como maestro y como admirador de ese preclaro ciudadano que es ejemplo de sencillez por su camaradería, hombre culto y cubano que ama la democracia con la devoción que tiene a la Escuela y brinda como culto a la patria, dijo también unas palabras como brindis.

Y el Dr. Génova de Zayas cerró con broche de oro, aquella recepción en que todos se sentían honrados al festejar espontáneamente al viejo maestro que cumpliendo su deber es estricto y enérgico, comprensivo, diligente y educador, a la par que estimula y orienta.

Sus palabras no fueron en alas de la elocuencia que nos acostumbra a regalar, manifestó su pesar por tener que partir de donde tanta hospitalidad halló para el empeño que se le encomendó por la Superioridad y que iba a la Superintendencia a trabajar por la Escuela con los mismos entusiasmos que lo trajeron allí y que al igual que estando en la Junta de Educación de Marianao, seguirá queriéndolos en recuerdo de tantas complacencias recibidas por el culto gentleman Dr. Millás, el bondadoso Sr. José Sirgo, Presidente y Secretario acreedores al cargo que desempeñan con elevación de miras y en provecho de la enseñanza.

Tuvo encomiásticos juicios para todos los empleados de la Junta que le secundaron e hicieron fáciles la tarea; evocó los manes de Antoñico Sainz el malogrado Secretario de esa Junta; refirió las obras bienhechoras de los grandes maestros desaparecidos Nicolás García Lebredo, Abraham Almeida y entre de los más conspicuos educadores al inolvidable Enrique Mazas, que fué con quien me preparé cuando lejos del Sr. Arturo Montori, me examiné para maestro en 1913.

Con un abrazo profuso para todos y el corazón vibrante de gozo, se dibujó entre de aquella porción de amigos y compañeros afectuosos, el acento vigoroso, timbrado y suave del persuasivo Dr. Carlos Génova de Zayas.

A quien también despido yo, deseando que al lado del Superintendente de Escuelas de la Provincia de la Habana, Sr. Eduardo Sánchez, maestro viejo y muy noble así como querido por sus virtudes y generosidades, tenga el éxito que siempre cosecha por su talento y artividades idoneas.

Al terminar tuvo el gusto de invitarme la Srta. Angelina Morales, Directora de la Escuela Martiana 45 para la excursión que con sus cinco aulas va a la Estación Agronómica de Santiago de las Vegas, en la mañana de hoy.

Y no terminó el Dr. Génova de Zayas, sin recordar a la ilustrada y muy querida Sra. Adelaida Piñeiro, la esposa dignísima del Sr. Ramón Rosainz que es inspectora igualmente del Distrito y a la venerada Sunci, la señora madre del Secretario de Educación que tanto alienta a su hijo Joseito.

He aquí los versos que dedica al Dr. Carlos Génovas de Zayas, como despedida cariñosa el Dr. Carlos Valdés Miranda Inspector del Distrito Escolar de Marianao.

Se nos va de nuestro lado
Un compañero querido,
Para el trabajo aguerrido.
Entusiasta y esforzado.
Vino aquí para arreglar
La oficina y el archivo
Y diligente y activo
Hizo una obra ejemplar
Modelo de caballero
Cariñoso, noble, atento
Cumplido en cada momento
Sencillo culto y sincero
Franca camaradería
Su ameno espíritu forma
Y sin carácter informa
Una jovial simpatía
Amigo de hacer favores
Y de disipar enojos
Con su bondad quita abrojos
Trocando espinas en flores
No es un vano cumplimiento
Ni un afán de frase amable
Es la verdad y me es dable
Ser justo en este momento
No guarda rencor ninguno
Ni asomo de displicencia
Por aquella conferencia
Que nos leyera uno a uno
Aparte esta broma, él sabe
Que aquí deja un gran cariño
Este corazón de niño
Digno noble, grande y suave
Alma dotada de acentos
De sensibles armonías
Son gemas y pedrerías
Sus valiosos sentimientos
Mente que mira al mañana
Con impulso soberano
Y rinde al ayer, lejano
Su remembranza lozana
Templado para el vivir
En molde firme y honrado
Hecho en un noble pasado
Lúcido hacia el porvenir
No hemos querido que fuera
a actuar distante de aquí
Sentimos que sea así
La resolución severa
Pero queremos que diga
Adonde quiera que acuda
Que Marianao lo saluda
Pidiendo a Dios lo bendiga.

Octubre 21 de 1939.

Alberto Coffigny Ortiz.

LA PATRULLA POLICIACA

TITINA LA MECANOGRAFA

EL PATO PASCUAL

EL PROFESOR NIMBUS

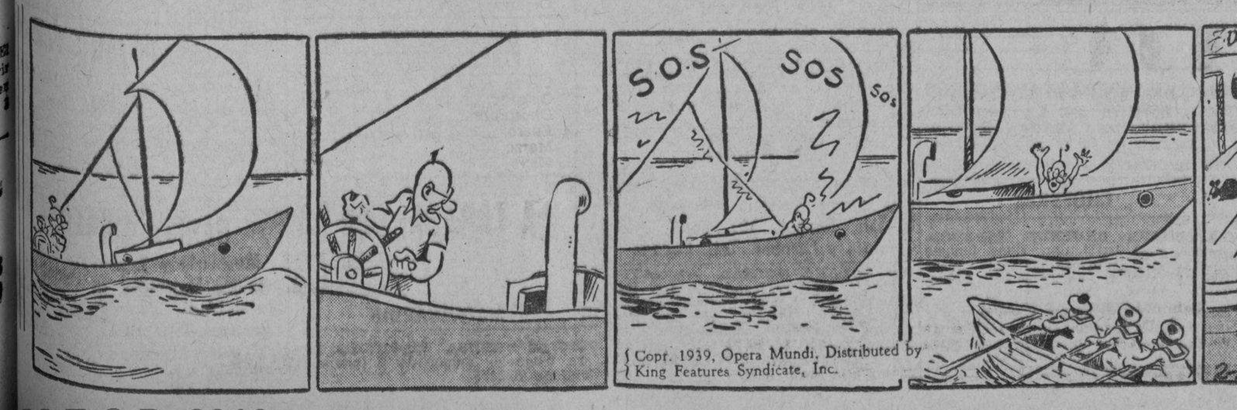

M.E.C.D. 2016

GUANABACOA AL DIA

Doctor Rafael Solernou

En la festividad del pasado día 24, San Rafael Arcángel, celebró su onomástico mi querido y fraternal amigo el doctor Rafael Solernou Barnadas, activo Secretario de la Unión 25 de Caballeros Católicos, que con este motivo recibió múltiples demostraciones de parte de sus numerosas amistades.

Aunque algo tarde, reciba el estimado amigo el más cordial y afectuoso saludo de felicitación.

Hogar alegrado

El hogar de los jóvenes y muy estimados esposos Fernando González, distinguido empresario de los teatros Carral y Fausto, y María Reigosa de González, se ha visto alegrado con el advenimiento de un precioso varón llegado al mundo con toda felicidad el pasado lunes día 23.

El estado de la señora de González es muy satisfactorio y al felicitar a los nuevos papás deseo para el pequeño amigo una larga y próspera existencia.

Onomástico

Ayer celebró su fiesta onomástica el simpático e inteligente niño Mario Trueba Varona, hijo amantísimo del apreciable matrimonio Wenceslao Domingo Trueba Regil, conocido industrial de esta plaza, e Ignacia Varona de Trueba.

Con este motivo fué objeto de múltiples agasajos por parte de sus amiguitos y compañeros de colegio que lo colmaron en tan fausto día de congratulaciones sin límite.

Del Cronista reciba el más cálido saludo.

Emilio Acevedo

Mi querido amigo Emilio Acevedo Betancourt, tan estimado en el seno de la sociedad guanabacoense celebró ayer su cumpleaños, siendo objeto de las más entusiastas demostraciones de simpatías.

De mí reciba el más cordial saludo.

De amor

Recoge mi crónica de hoy una nota de amor altamente simpática. En días pasados fué pedida la mano de la interesante y bellísima señorita Esperanza Jiménez Navarro por el caballeroso joven José Hernández Jiménez.

La petición fué formulada ante los padres de ella, los distinguidos esposos Francisco Jiménez y Esperanza Navarro.

Al felicitar a los jóvenes enamorados, hago votos porque en breve se realice la ceremonia nupcial.

Brillante reunión

En la noche del pasado domingo y con motivo de celebrar su fiesta onomástica la distinguida señorita Salomé Steegers, ofreció en su residencia una simpática reunión bailable que se extendió hasta entrada la media noche.

La casa lucía un primoroso adorno floral, obra de arte exquisita ejecutada por los afamados floristas del jardín «Goyanes», que hicieron derroche de buen gusto.

La simpática reunión se vió realizada con la presencia de un número considerable de parejitas entre las cuales se encontraban:

Otilia Ibern y Blas Normán, Evangelina Artola y Mario Portuondo Juanita Vázquez y Walo Suárez Murias, Nanita Portuondo y Antonio E Mayor, Rosita Vázquez y René Pagés, Olga Presmanes y Walfredo Massiques, Alicia López y Raúl Portuondo, Lydia Presmanes y Eladio Martely, Graciella de la Guardia y Salvador Figueras, Pilar Normán y Rolando de los Reyes Gavilán, María Luisa Norman y Reynaldo Presmanes, Nieves Lima y Manolo Camps, Esther Vila y Remigio Lastra, Bertha Vila y Manolo Lastra, Herminia Manduque y Mario Vázquez, Aída Menéndez y José E. Cobreiro, Lolita Masip y Julio Toledo, Ofelia Osuna y Guillermo Villalobos, Avelinda Martínez y Abilio Díaz Carral, Marianela González y Ricardo Vera, Juana Irribarren y Elizardo Martínez, Aleida Mesa y Julio Riquelme, Amelia Arenas y Guillermo Sardiñas, Esther Patterson y Sergio Llacuna.

Entre las señoras pudimos anotar a: María Steegers viuda de Lastra, María Luisa Lamigueiro viuda de Steegers, Juanela Steegers de Castañón, Carmen Masip, Aracelia Rodríguez, Pilar Requejo de Norman, Carmen G. de Portuondo, Deliana Miranda de Ortiz, Georgia Rojas viuda de López, Justina Parra de Masip, Enriqueta Arenas de Lancha, Isabel Castanedo de Atanes, Altagracia Valdés de Lancha, Hortensia Alfonso de Ibern, señora de Bermúdez, Felina H. viuda de Patterson, Rosa Mayo de Pupo, Angélica Mayo de González, Elena Ortiz de López y Josefa López de Menéndez.

Cumpleaños

El monísimo niño Rogelio de los Reyes Currais, hijo del estimado amigo Rogelio de los Reyes, Procurador de la Asociación de Propietarios, Comerciantes, Detallistas e Industriales de Guanabacoa, y de su distinguida esposa Nena Currais, celebró ayer su cumpleaños, motivo por el cual se vió muy festejado.

El cronista se complace en enviarle el más cariñoso saludo de felicitación.

Rafael Fernández Dalmás

DE VICTORIA DE LAS TUNAS

Fiestas en el Barrio de Bartle

Se celebraron con gran lucimiento las fiestas organizadas por el «Club de Bartle», con motivo del feliz término del Concurso Infantil de Simpatía abierto por el prestigioso centro social, del que resultó electa Reina la encantadora y lindísima muñeca Conchita Santos, teniendo como Damitas de Honor a las preciosas niñas Felisa Barbero, Margarita del Oro, Bertha Navarro y Yolanda Tellez.

El acto de la coronación fué espléndido y muy concurrido celebrándose a la terminación de éste, un magnífico baile a ellas dedicado, siendo obsequiadas con dulces, ponche y flores muchas.

Por la noche a las 9 se ofreció un suntuoso baile para los mayores, viéndose los salones del Club de Bartle repletos de bellas señoritas.

Se bailó hasta altas horas de la noche, reinando el mayor entusiasmo

Felicitamos a los organizadores de este Concurso Infantil y de esas fiestas que resultaron animadas y brillantes.

ARNALDO
Corresponsal

Anuncios Clasificados de Ultima Hora

COMPRAS

11 FINCAS RUSTICAS

COMPRO FINCA DE UNA CABALLEría de tierra en $2.700 en la carretera cerca de la Habana, Julio, 10 de Octubre 1003 I-3898.

12 ESTABLECIMIENTOS

COMPRO BARRA CAFE RESTAUrant hotel panadería, bodega, tienda ixta. O. Baturro Habana o campo. Doy en pago gran casa libre gravamen. Prado y Dragones café. Telf. M-4739 Yáñez.

19 LIBROS E IMPRESOS

LIBRERIA MONSERRATE. COMpramos Bibliotecas restos de ediciones y libros en todas cantidades, avísenos al Telf. A5-4811 y vamos enseguida pagamos como nadie. Monserrate 483 Telf A5-4811

Arrendamientos.

A-1 FINCAS RUSTICAS-URBANAS

CEDO CONTRATO DE CASA DE INquilinato con buen margen, esquina a Prado. Para informes J. Sánchez. Teléfono M-8731.

VENTAS

48 CASAS

CAMPANARIO CERCA DE REINA, dos plantas independientes $5.000, compuestas de sala, cuarto, baño completo, cocina y patio cada planta, moderna. Informa: Pedro de la Cuesta A-8697 y FO-2419

SE VENDE CASA MODERNA 3.1.2 plantas en la Habana, bien situada, $13.500. Produce más del 8 por 100 libre propietario M-6886. Aguiar 468.

EN $5.000 VENDO UNA CASITA MOderna de 2 plantas, renta 40 pesos. En Campanario a una cuadra de Reina. Para informes Telf. A-4087.

MONTE ESQUINA COMERCIO 3 plantas cerca Aguila 300 metros $40.000. Esquina cerca Carlos III lote 5 casas dos plantas moderna rentan $200. Precio $26.000. Campanería, Aguiar 206 M-7785.

SAN RAFAEL CERCA GALIANO una planta antigua 8 por 20. Precio $8.500. Calle Figuras cerca Monte una planta antigua 170 metros $3.500. Campanería, Aguiar 206 M-7785.

ALTURAS MIRAMAR CERCA PUENte calle 23, casa una planta, moderna pista al Río Almendares, fresca, jardín, portal, sala, 4|4, comedor, garage $10.500. Campanería, Aguiar 206 M-7785.

49 SOLARES

SOLAR EN CAMPANARIO ENTRE San Rafael y San José que mide siete metros de frente por 31.41 de fondo, en cada planta sale una casa para familia y un apartamento de 3 habitaciones baño y cocina, fabricando de 3 plantas da más del 9 por 100, se da dinero sobre panteones y automóviles. Informan Telf. I-6347

SOLAR SANTOS SUAREZ $1.400.00, Libertad entre Juan Delgado y D. Strampes. Mide 12x48 varas. Venta urgente. Salud 610 departamento 3. U-5826 Lizasoain

CALZADA DE COLUMBIA

Vendo tres magníficas parcelas, 1 por la calzada de 18x23 varas, 2 por Padre Varela 13x32 varas, también vendemos en la Sierra y Almendares solares a muy bajo costo. Informes. 12 y 9 Almendares. Oficina Sr. Alpendre FO-2542

SOLARES, VEDADO ESQUINA FRAIle calle 17 mide 37 por 50 a $25 metro. Miramar calle 2 cerca 3a. sombra 3 solares de 1.251 varas cada uno. Precio $3.25 vara. Campanería, Aguiar 206 M-7785.

50 FINCAS RUSTICAS

ARRIENDO Y VENDO ACCION DE una finquita con 600 matas plátanos y muchos frutales más en plena producción buen contrato y a 15 minutos de la Habana. Informan Reparto Lucero (finca El Rosario) Sr. Puente.

LINEA 3 CABALLERIAS CARRETEra San Pedro, cerca Orientación Infantil y finca El Chico, tierra negra, pozo, varias casas campo, caña, frutos, potrero, palmas, arboleda. Precio $14.000. Facilidades. Campanería, Aguiar 206 M-7785.

VENDO MI FINCA A 25 KILOMEtros casi una caballería, frente a la carretera con apeadero de tren y cascale con muchos frutales, pozo fértil con tanque y tubería. Dos casas de vivienda y una de tabaco, tierra de primera, todo en $4.200. Para más informes Julio, 10 de Octubre 1003 I-3898, trato el interesalo.

51 ESTABLECIMIENTOS

VENDO CAFE CANTINA CON FONda $2.500; admito socio para una barra con $1.500; Vidriera tabacos calle Prado $1,300; una fonda en $300; Teniente Rey y Villegas vidriera café Alfredo

¡¡PETROLEO!!

Se vende una mina de petróleo frente al Ferrocarril de Pinar del Río y se solicita un socio con 500 pesos para patentizar un producto que cura los callos en tres días, para hacerse rico. Alejandro Ramírez Nro 24 departamento Nro 2 Jesús del Monte.

VENDO SALON BATIDOS REFREScos bien montado buen barrio, poco alquiler, vende $15 diarios, buena venta leche cruda no puedo atenderlo. Informan Crespo Nro 110 1er piso Triana.

VENDO UNA BODEGA ALMACEN por solo sus mercancías y no paga alquiler. Urge venta por tener que embarcar su dueño (calle Neptuno) Informes Consulado Nro 71, bajos.

LECHERIA CON $300.00

Bodega con $1.500 sola esquina bien surtida $20 alquiler con casa para familia. Véame en Amistad y Dragones café de 2 a 5. Alvarez.

CAFE CANTINA Y FONDA $4.500

A una cuadra Parque Central, también vendo una gran bodega cantina acepto propiedad en pago. Informes: Amistad y Dragones, café de 9 a 12 y de 2 a 5. Alvarez.

53 AUTOMOVILES - ACCESORIOS

URGENTE: VENDO BUICK DEL 28, tipo Coupé, en perfecto estado de maquinaria y gomas precio: $35.00. Horas de venta de 10 a 1. Garage «El Central Zanja Nro 409

BUICK 1937 TIPO 41 DE 4 PUERtas lo doy en $675.00. Tiene muchos extras, tomo carro en cambio. Concha 664 entre Enna y Arango. Teléfono X-3361 Miguel.

Suscríbase al DIARIO DE LA MARINA por los teléfonos M-7911, M-7912 y M-7913, y por medio de sus agentes en todo el territorio nacional

VENTAS

53 AUTOMOVILES-ACCESORIOS

PACKARD 1936. LO DOY EN $600.00 está en perfecto estado de mecánica, gomas y pintura, como nuevo. Fernando X-2606.

FORD DEL 35, 4 PUERTAS COMpletamente equipado, 5 gomas, mecánica, pintura, todo perfecto estado. Magnífica oportunidad. Su dueño se embarca. Para verlo Morro No. 61, garage. Más informes Colón y Crespo, bodega.

CHASIS GRAHAM BROS $100.00 «Rastro Civil», Luyanó 726 entre Concha y Porvenir.

CHASIS FORD 29, 4 VELOCIDADES Ganga $120.00. «Rastro Civil», Luyanó 726 entre Concha y Porvenir.

BUICK 37, 36, 35, 31 Y 30. GANGAS verdad; pero al contado. «Rastro Civil», Luyanó 726 entre Concha y Porvenir.

CAMION CHEVROLET 35 COMPLEto $425.00. «Rastro Civil», Luyanó 726 entre Concha y Porvenir.

CHEVROLET 28 PARA REPARTO de huevos o dulces $100.00. Véalo hoy. «Rastro Civil», Luyanó 726 entre Concha y Porvenir.

BABY DODGE 4 CILINDROS, 4 puertas ganga $90.00. «Rastro Civil», Luyanó 726 entre Concha y Porvenir.

PACKARD 1937 SEIS CILINDROS gomas nuevas cuatro puertas, vestidur a de cuero completamente nuevo se vende barato puede verse en calle Dos entre Línea y Calzada, Vedado.

54 MAQUINARIAS

VENDO ADRESOGRAFO ELECTRIco, un grafotino, máquinas escribir portable desde $15.00; sumar, mimeógrafos, burós, libreros, archivos, kudex, bibliotecas y toda clase equipos oficina. O-Reilly 360 entre Habana y Compostela.

VENDO BARATO EQUIPO REGADIO completo Motor Diesel Bomba centrífuga. Otro Diesen Marino. Informa Sr. Fernández. Cuba 468. Departamento 209.

56 MUEBLES Y PRENDAS

COMO VOY A LNS E. U., VENDO máquina eléctrica para lavar ropa y para planchar ropa, Frigidaire y varias otras cosas de casa. Informan: calle F Nro. 59 entre 3 y 5 altos.

URGE VENTA

Juego Cuarto, caoba y fino. Precio situación. O número 10, entre 17 y 19, Vedado, Apartamento 2.

MAQUINAS DE COSER

ACABADAS DE RECIBIR
LAS OFRECEMOS A
MUY BAJOS PRECIOS
TAMBIEN VENDEMOS
A PLAZOS

LA GRANADA

Neptuno 671 672 U-2490

62 OBJETOS VARIOS

SE VENDE UNA LAMPARA DE 3 luces 8 pesos, y una casa muy bonita para perros 8 pesos 13 por 405 altos entre F y G Vedado

Dinero-Hipotecas

63 SOLICITUD

DINERO EN HIPOTECA. —SI NECEsita rápidamente dinero primera hipoteca sobre propiedades modernas, titulación perfecta, véame de 10 a 11 en Habana 86 departamento 311 señor Erro

ENSEÑANZAS

75 PROFESORAS - PROFESORES

CLASES DE INGLES POR INGLESA de Londres, fina y de esmerada educación. A particulares o Colegios. «S. R.» M-7730

SEÑORA EDUCADA SOLICITA FAmilia posición para dama de compañía de día, puedo dar lecciones piano e instrucción, referencias I-4850.

CLASES DE INGLES POR INGLESA de Londres, fina y de esmerada educación. A particulares o Colegios. «S. R». M-7730.

ALQUILERES

79 HOTELES

HOTEL "CANADA"

Villegas y Tejadillo. Habitaciones, balcón, agua fría y caliente, inmejorable comida, elevador, ambiente familiar 2 cuadras Prado 3 parque Central A-0400 Matrimonio desde 38 pesos.

HOTEL SAN CARLOS

EGIDO Y MONTE
¡¡VIVA USTED AQUI!!
MAS CENTRICO
MAS COMODO
MAS ECONOMICO

Hay apartamentos para familias, habitaciones de matrimonio e individuales. Comida sana y variada. Servicio esmerado. Visítenos y le informaremos ampliamente.

83 DEPARTAMENTOS

DEPARTAMENTO AMPLIO BALcón, baño privado. También habitaciones, muebles, ropa de cama, limpieza y teléfono. Desde $8.00 hasta $15.00. Moralidad absoluta. O-Reilly 258, entre Cuba y Aguiar.

ALQUILERES

84 HABITACIONES

SE ALQUILA UNA O DOS HABITAciones juntas o separadas amplia y fresca, balcón a la calle toda asistencia, si se prefiere. Aulla 177 2do. piso.

EN OBISPO 415 ALTOS ENTRADA por Aguacate se alquila con vista a la calle una habitación con lavabo y servicio de comidas y desayuno. Nunca falta el agua fría y caliente.

SAN MIGUEL 301 SEGUNDO PISO, esquina de la brisa, se alquilan dos habitaciones, con balcón a la calle, juntas o separadas a hombres solos o matrimonio sin niños, estricta moralilad.

VEDADO. EN RESIDENCIA PARTIcular se alquilan dos habitaciones, grandes, con baño, juntas o separadas. Comida excelente. Se piden referencias. Línea 702 esquina a A.

VEDADO. EN 17 Nro. 656 ENTRE A y B, hermosa residencia de familia, se alquila con asistencia amplia y ventilada habitación con lavabo. Teléfono F-6519

SAN NICOLAS 160 ENTRE ANIMAS y Virtudes se alquilan habitaciones con balcón a la calle e interiores, apartamentos de dos habitaciones con todo servicio. Precios económicos.

FAMILIA ALQUILA AMPLIA HABItación amueblada o sin muebles y un apartamento, ambas balcón calle, agua fría y caliente todas horas. Lagunas 112 altos, entre Manrique y Campanario. Hay teléfono.

FAMILIA HONORABLE ALQUILA hermosa habitación amuebuada en Amistad 215 1er. piso entre Neptuno y San Miguel. Hay teléfono, no hay niños.

85 NAVES-LOCALES

SE ALQUILAN PEQUEÑAS NAVES recién construidas y un apartamento alto de tres piezas y baño intercalado de lujo. Ensenada entre Concha y Marina a media cuadra de «La Benéfica» apartamentos «Simón».

SE ALQUILA UNA NAVE, PROPIA para almacén o depósito cerca de línea de Ferrocarril con su departamento para oficina, dentro de la misma. Benjumeda 101 casi esquina a Arbol Seco. Informan en la misma.

ALQUILO PARTE DEL LOCAL CON vidrieras propio para vestidos, sombreros modas, radios, refrigeradores, u otro negocio. San José 258 entre Galiano y Aguila.

SE ALQUILA, EN MAGNIFICO SItio, local para comercio o industria, Obrapía 112 y 114 entre Oficios y Mercaderes. Verse a todas horas. Teléfono U-1946.

87 HABANA

CONSULADO 67, HERMOSA CASA, planta baja, cuatro habitaciones, sala, recibidor, etc. Llave Consulado 52, bodega, informes. Galiano Nro. 308 apartamento 56

JOVELLAR ESQUINA HOSPITAL. Edificio «Sarrain» se alquila en el cuarto piso un apartamento moderno con vista a dos calles, de sala, comedor, dos cuartos y baño completo. Hay elevador Puede verse a todas horas.

PICOTA 261, CERCA SAN ISIDRO, sala, comedor, tres cuartos y demás servicios, antigua. Precio $22. Informes M-2364 y en la misma 2 a 4.

ALQUILO MODERNO PRIMER PIsito alto Virtudes 656 entre Gervasio y Belascoaín; balcón, sala, 1 cuarto, cuarto baño, cocina gas, calentador y derecho azotea. Verse 2 a 4. U-1946.

SAN MIGUEL 608 BAJOS ENTRE Salud y Reina, moderno cuatro habitaciones, sala, comedor, horas de 1 a 3. Más informes Lamparilla 354.

ALQUILO GERVASIO 617 ESQUINA Estrella, sala, comedor, cuatro cuartos, baño, cocina, es nueva sin estrenar 32 pesos.

88 VEDADO

AMUEBLADA MIRAMAR. LUJOSA mansión para familia pudiente o Legación. 1 Chalet amueblado. Vedado. Mansión sin muebles, apto. amueblado 2 habitaciones y otro 3 habitaciones. Informan 5, 461, altos entre Paseo y A. Vedado.

90 MARIANAO-REPARTOS

ALQUILO CHALET «VILLA TITA», Calle Santa Emilia y Santa Aurora, Reparto Nogueira, Marianao. Sala saleta, comelor, cocina, siete cuartos, garage, jardín, mil metros árboles frutales, 55 pesos. Llave en frente. Teléfono F-7332.

AMPLIACION DE ALMENDARES SE alquila casa amueblada, moderna, con gran jardín, y garage. Informes después de las dos de la tarde teléfono X-3210

ALQUILO, 13 y AVENIDA SEPTIMA Ampliación Almendares, esquina del segundo Parque, amplia, confortable moderna residencia dos plantas, con o sin muebles. Comunicación fácil Ruta 30 por la esquina. Informan al lado.

91 JESUS DEL MONTE-VIBORA

DELICIAS 126 ALTOS ENTRE MANgos y Princesa moderna con sala, comedor, dos habitaciones, baño intercalado, cocina azotea, dos cuadras de calzada, verla de 2 a 5.

SE ALQUILA UNA CASA O-FArrill 158 moderno, sala, saleta, 3 cuartos comedor al fondo, patio, traspatio y demás servicios, muy barata la llave en el 156

ALQUILO CASA MODERNA EN LO más alto de la Víbora portal, sala, saleta, 2 cuartos comedor, baño, cocina patio y servicios de criados y lavadero, $30.00 Vista Alegre Nro. 177 entre Lawton y Armas.

SE ALQUILA FELIPE POEY 263. Jardín, portal, sala, recibidor, 3 cuartos, baño intercalado completo, comedor corrido al fondo, cocina con calentador, cuarto y servicio criados, patio con lavaderos. Informan: en la misma de 2 a 6.

92 STOS. SUAREZ y MENDOZA

ALQUILO CONCEJAL VEIGA 14, entre General Lee y Lacret, jardines, portal, sala, recibidor, cinco habitaciones, dos baños, comedor, garage, cuartos criados, servicios, patio Informan: F1-6072

98 ALQUILERES VARIOS

SAN MIGUEL DE LOS BAÑOS. SE alquila casa Villa Margarita, Noviembre, Diciembre y Enero. $75 mensuales, informa la misma o 5a. Avenida entre 10 y 12 Miramar.

SE SOLICITAN

102 AGENCIAS - COLOCACIONES

LA AMERICANA: F-2524, 23 Nro. 407, esquina a J, La Comercial, Teléfono M-1149, Aguila esquina a Monte, criadas y criados, cocineras, niñeras, choferes, cocineros, cocineras, jamaiquinas, españolas, chinos, Mucho personal.

AGENCIA «BEERS»

«El tiempo sigue su marcha». Los nietos é hijos de nuestros antiguos clientes siguen llamando a nuestra agencia para sus empleados de oficina y domésticos. Esta es la garantía nuestra, por la seriedad, cumplimiento y honradez de nuestro negocio (desde hace 33 años). Plaza de la Catedral 54. M-7730.

SE SOLICITAN

103 CRIADAS-CRIADOS

SOLICITO CRIADA ESPAÑOLA DE mediana edad que sepa trabajar y tenga buenas referencias 18 pesos. Vedado, calle 15 Nro 202 entre 2 y 4. Solamente de 9 a 11 de la mañana.

SOLICITO CRIADA DE MANOS blanca, acostumbrada a servicio fino con buenas referencias de donde haya trabajado; tiene que dormir en la colocación. Avenida de Aliados No. 2 esquina a Calzada de Columbia.

104 COCINERAS Y COCINEROS

COCINERA BLANCA, SE SOLICITA una que duerma en la colocación, tenga referencias, sea limpia y sepa algo de repostería. Sueldo $20 y ropa limpia Calle D Nro 209 Vedado esquina a 11.

SE SOLICITA COCINERA O COCInero que sepa cocinar bien y traiga referencias, Telf. I-3524 Parque de la Loma del Mazo esquina a Patricinio Habana

SE SOLICITA UNA COCINERA CON referencias que sepa su obligación y sea limpia para cuatro de familia. Informan Reina 311 altos) entre Lealtad y Campanario.

117 SOLICITUDES VARIAS

SOLICITAMOS OBRERO EXPERImentado que haya trabajado y conozca el manejo de maquinaria para hacer jabones de tocador. Inútil ofrecerse sin este requisito. Informes Teléfono A-6970.

SE OFRECEN

118 CRIADAS-CRIADOS

SE OFRECE UNA CRIADA DE MAno de color con referencias, también se coloca para manejar, sin pretensiones Informes X-2713

DESEA COLOCARSE UNA JOVEN para coser en taller o casa particular, informes en su casa Telf. F-4366

DESEA COLOCARSE UNA MUCHAcha española para criada de cuartos o manejadora sabe trabajar muy cariñosa con los niños. Llamen al Telf. U-6709

SE OFRECE CRIADA PRACTICA en todo servicio de casa particular cuartos o comedor, salgo a los repartos, desempeño trabajo grande, buenas referencias y manejadora. Informes 23 407 enquina a J F-2524

JOVEN ESPAÑOLA DESEA COLOcarse para criada de manos o de cuartos. También para cocinar y limpiar a matrimonio solo, es muy trabajadora duerme colocación y tiene muy buenas referencias. Telf. 1-7267

DESEA COLOCARSE UN JOVEN ESpañol buen criado de mano práctico en todo servicio fino, tiene referencias de buenas casas, y va a cualquier lugar Telf. M-1959

ESPAÑOLA DESEA COLOCARSE DE criada de manos o manejadora, o para cuartos o matrimonio solo, tiene referencias Telf F-3680

SE DESEA COLOCAR UNA ESPAñola de criada de cuartos o comedor entiende de cocina, tiene buenas referencias. Dragones 163 Telfs. M-7204 y M-4671.

CRIADO ESPAÑOL SE OFRECE práctico en todo servicio fino de mesa y limpieza sabe planchar y hacer cocktails con buenas referencias es solo y va donde se ofrezca, no tiene pretensiones. Telf. M-8596 Tintorería.

SE OFRECE UNA BUENA CRIADA de manos o manejadora con buenas referencias. Igual de cuartos, sabe cocinar y también por horas. Informes M-7375.

SE OFRECE UNA EXCELENTE criada de manos, cuartos o comedor con buenas referencias. También trabaja de manejadora. Sale a Finca o Playa. Informes F-3141.

SE OFRECE ESPAÑOLA PARA EL servicio de comedor o criada de mano y en la misma otra para ir con familia al extranjero ,es cubana, tiene referencias. Inf. U-5768.

DESEA COLOCARSE UN JOVEN blanco de buena presencia, para camorero o sirviente. Tiene buenas referencias. Desea ganar de 12 a 15 pesos. Llame a Juan al Telf. M-7636.

119 COCINERAS-COCINEROS

COCINERO ESPAÑOL DESEA COLOcarse en casa particular, tiene referencias de las mejores familias de Cuba, conoce toda clase de cocinas. Toda clase de pastelería, repostería y helados. Hace pan M-4355

SE OFRECE COCINERA PARA COcinar solo o cocinar y ayudar a limpiar. Desempeño bien la cocina. Duerme en la colocación o fuera, según trato. 23 407 esquina a J. F-2524

UN BUEN COCINERO REPOSTERO asiático se ofrece casa particular, con referencias, sabe cocinar muy práctico criolla, española americana y repostería, muy limpio informan teléfono M-4766

SE DESEA COLOCAR UNA SEÑORA peninsular de 50 años, de cocinera lo mismo que para atender a personas enfermas de edad. También de criada lo mismo para la Habana que para afuera. Tiene referencias Teléfono A5-5851.

BUEN COCINERO REPOSTERO JOven chino cocina criolla y española, sabe cumplir con su obligación tiene recomendaciones siempre muy limpio en la cocina. Informan Telf M-9164. desea colocarse casa particular.

CHINO COCINERO REPOSTERO SE ofrece cocinar criolla y americana, muy limpio, referencias Telf. M-8429.

SE OFRECE UNA SEÑORA ESPAñola de mediana edad para cocinar a corta familia, duerme en la colocación. Sale a los repartos. Teléfono A5-2972.

SE OFRECE UNA BUENA COCINEra con referencias para cocinar y limpiar o cocinar, sólo. Sabe repostería igual trabaja de criada. Sale a Finca. Informes F-3141.

SE OFRECE UNA MAGNIFICA COcinera con buena sazón para cocinar sólo o cocinar y limpiar. Sale a finca o playas. Igual trabaja de criada. Informes M-7375.

SE DESEA COLOCAR ESPAÑOLA para cocinar y limpiar a corta familia. Sabe cumplir con su obligación. Tiene referencias. M-6512.

SE DESEA COLOCAR UN MATRIMOnio español, ella para cocinera y él para criado de manos, tiene buenas referencias de donde han trabajado, desean casa de moralidad, lo mismo se colocan juntos que separados, lo mismo van a los repartos que al campo y no se colocan menos de 35 a 40 pesos juntos. Informan en Salud 251 altos del café. Telf. M-5262.

COCINERO BLANCO DEL PAIS con excelente sazón lo mismo criolla o española con buena repostería ofrécese para trabajar en Habana o algún ingenio, tiene inmejorables referencias. F-6445.

124 LAVANDERAS-LAVANDEROS

SE OFRECE UNA SEÑORA ESPAÑOla para lavar en su casa ropa fina. También I-3157.

125 CHOFERES

SE OFRECE CHOFFER ESPAÑOL, para casa particular, tiene buenas referencias. Informes: C. del Cerro Nro 1471 entre Auditor y San Pablo, Tintorería «La Ideal» Telf M-6288

DESEA COLOCARSE UN BUEN chauffeur experto en toda clase de máquinas y mecánica sin pretensiones y con esmeradas referencias de buenas casas. Telf. M-1959

SE OFRECEN

125 CHOFERES

SE DESEA COLOCAR UN CHOFFER español con buenas referencias Teléfono X-1145

126 JARDINEROS

JARDINERO JAPONES SE DESEA colocar de jardinero conoce toda clase de injertos. Tiene referencias, no le importa ir al campo Teléfono: M-4893

129 OFICINISTAS

SOLICITASE SEÑORITA MECANOgrafa al tacto, rápida, exacta. En contestación informe: sueldo deseado, referencias, etc. R. B. Clasificados DIARIO.

131 OFERTAS VARIAS

VENDEDOR EXPERTO SE OFRECE Tejidos perfumería mericina, quincalle, he viajado Oriente, Camagüey Santa Clara, buenas garantías. Asela, Telf. A-9089

PROFESIONALES

1 ABOGADOS Y NOTARIOS

MATRIMONIOS

De Cubanos y Extranjeros, Cartas de ciudadanía. Préstamos con Hipotecas. A. Romay, Manzana de Gómez No. 251 Telf. M-7499.

ME HAGO CARGO DE DEMANDAS, divorcios rápidos, matrimonio notarial, cartas de ciudalanía, declaratoria de herederos, pasaportes, etc. Véame, anticipo gastos. Bufete, Alberto Cuervo. Edificio Metropolitana 342 M-2808. O-Reilly y Aguacate.

DR. TEODORO CARDENAL
ABOGADO

Cuba 202 esq. a Empedrado. Departamento 5. Divorcios, declaratorias de herederos, cobro de créditos, etc. De 10 a 12 y de 3 a 5.

DIVORCIOS Y MATRIMONIOS, — Ocho días. Pensiones y Jubilaciones quince días tramitación rápida, de asuntos: Civiles, Criminales, Administrativos de lo Contencioso- Administrativo y Trabajos Notariales(Consultas a domicilio. Dr. León Brunet, Lealtad Nro 159, Telf. A-4287

DIVORCIOS

En 8 días pensiones alimenticias, facilito los documentos a cubanos y extranjeros, voy a domicilio. Pagos cómodos y a plazos. Doctor Angel Fernández, calle San José 762, altos.

2 PROCURADORES

BUFETE PROCURADOR LUIS SANchez Villalobos. Manzana Gómez 364 Telf. M-2717, de 2 a 6 pronta obtención certificaciones Registro Civil, Cartas ciudadanía, pasaportes, carnets de extranjeros, colocación capitales, operaciones automóviles. Administración, compra, venta de bienes. Matrimonios notariales, divorcios rápidos, jubilaciones, pensiones de todas clases. Asuntos judiciales en general. Accidentes trabajo, créditos morosos. Inmediato diligenciamiento, exdortos. Súplense gastos. Reserva absoluta.

3 DRES. EN MEDICINA

DR. LUIS BERMUDEZ

Enfermedades de la Piel, Vías Urinarias y Nerviosas. Tratamiento de la impotencia y Esterilidad por METODOS PROPIOS, tanto en el hombre como en la mujer. ELECTROTERAPIA y DIATERMIA A DOMICILIO. Contando con un completo SERVICIO DE PROFILAXIS VENEREA, esto es, de desinfección, para evitar contraer enfermedades venéreas; que se presta a cualquier hora del día o de la noche; lo mismo domingos que demás días festivos. CONSULTAS: de 8 a. m. a 8 p. m. $5.00. Metabolismo Basal y Luz Alpina. Escobar No. 518, entre Zanja y Salud. Teléfono U-1288.

DR. A. BARBA INCLAN

Especialista Huesos. Articulaciones. Músculos. Cirujano Ortopédico del Hospital de la Policía Nacional y ayudante del profesor A. Inclán. Consultas diarias de 2 a 3. Viernes, consultas gratis para pobres. San Lázaro No. 170. Honorarios módicos. Electricidad médica y masajes.

POLICLINICA INTERNACIONAL

Director Dr. David Cabarrocas. San Miguel 462 entre Lealtad y Escobar. Telf U-2737 y F-4045. Horas 10 a. m. 7 p. m. Se admiten socios enfermos. Por 50 cts. consultas, reconocimientos con Rayos X e inyecciones una semana. Por 1 peso eso e inyecciones 1 mes. Por 2 pesos eso y análisis semanales. Por 3 pesos eso y diatermia, luz alpina, vapor, corrientes. Por 4 pesos eso y medicina. Por 5 pesos eso y cura o raspados con atenciones de clínica.

DR. A. LABRADOR

Especialidad enfermedades estómago, intestinos. Flujos crónicos, Venéreos y Sífilis. Corazón, Riñones y Pulmones, inyecciones intravenosas. Se hace toda clase de análisis. Consultas gratis de 8 a 11. Pagas 1 a 2 **Angeles Nro. 7 entre Reina y Estrella A-0801**

VIAS URINARIAS

Cúrese la Gonorrea en pocos días sin dolor. Garantizamos la cura radical, aunque su enfermedad tenga 20 años. No se confíe en manos inexpertas, visite este Gabinete y quedará eternamente agradecido. Curamos todas las enfermedades de las Vías Urinarias. Consultas de 7 de la mañana a 8 de la noche. Para consultas y curas reservadas llame al Teléfono M-3606 10 de Octubre 179 bajos. Frente a la Quinta de Dependientes. Habana. Impotencia. Debilidad Sexual. Piel y Sífilis. Hacemos toda clase de Análisis de Laboratorio. (Presentando este anuncio obtendrá consulta y reconocimiento gratis).

DR. ANTONIO PITA

Enfermedades nerviosas y endocrinas

De regreso de su viaje al extranjero está de nuevo al frente de su Instituto de Diagnóstico y Fisioterapia. Desequilibrios vago-simpáticos y glandulares, Psicastenia., Neurastenia Frigidez sexual, Impotencia etc. Electricidad médica, Rayos X y Ultra-violeta, Hidroterapia Kinesiterapia etc. contando con personal graduado, que aplica el nuevo método de dexintoxicación de Fischer, masajes, gimnasia etc. etc. Consultas de 2 a 4 p.m. $5.00 No visita, ni da consultas por correo. San Lázaro 67, Teléfono A-9292, Habana.

DR. MESA RAMOS

PIEL, SIFILIS, VENEREO
Impotencia, esterilidad, etc. Consultas y tratamientos de 8 a 9 a.m. Martes, jueves y sábados, 5 a 7 p.m. diaria. Perseverancia 162 bajos, entre Animas y Virtudes.

DR. ALEJANDRO MUXO

VIAS URINARIAS

Especialista de la clínica-hospital «Cuatro de Septiembre» y de la quinta «Covadonga» del Centro Asturiano. Cirugía génito urinaria, Enfermedades venéreas y trastornos sexuales. Consultas diarias: de 4 a 7 p. m. Perseverancia 163, entre Animas y Virtudes. Telf. A-7001.

DR. ROSAL

Sistema nervioso. Corazón, Medicina interna. Consulta diaria de 4 a 6. San Miguel 507, bajos, entre Gervasio y Escobar. Telf. U-2342

DR. SOLANO GRIMAL. —EX-AYUdante del Profesor Metzger. Exclusivamente asma, Coriza, Urticaria. Jaqueca. O-Reilly 407, departamentos 601 al 604. Telf. A5-2862. Consultas previo turno $10.00. Miércoles y Viernes. Consultas de 10 a 12 y de 2 a 5, $5.00

PROFESIONALES

3 DRES. EN MEDICINA

DR. OCTAVIO RIVERO

Tuberculosis, Enfermedades pulm

REPARACIONES

42 MUEBLES Y PRENDAS

GARCIA Y UNZUETA
ESPECIALIZADOS EN DORAR MUEBLES
Gran taller. Esmaltamos, Barnizamos y tapizamos muebles en general. Operarios expertos. Garantía, Contratos su orden y saldrá complacido. Se guardan muebles con toda seriedad. Aramburo 419 entre Zanja y San José U-2453.

RESTAURAMOS Y REFORMAMOS
Lámparas y objetos de arte, trabajos garantizados en níquel-cromo, dorados, plateados, etc. «Lámparas Sol». Fábrica de lámparas y pantallas. Aguila 507 esquina a San José. Telf. M-8040.

REPARACIONES DE MUEBLES
Casa «Coro». Barnizamos toda clase de muebles y tapicería. Especialidad en colores combinaciones de maderas y chapas. Limpieza de muebles a domicilio. Estrella 27 entre Aguila y Amistad. Telf. M-2127.

FABRICA DE MUEBLES
DE «MARTINEZ»
San Rafael y Manrique. Gran tapicería. Del fabricante directamente al consumidor. Juegos de sala estilo inglés con sofá, cama, desde $70.00. Cocina y tapicería «Martínez» Teléfono M-7872.

REPARAMOS SUS MUEBLES POR poco dinero dejándolos como nuevos. Casa Pardo U-5761. Los modernizamos, barnizamos a muñeca y esmaltamos Duco. Pintamos mimbres a mano y neveras, tapicería en general. Vemos espejos. Trabajos garantizados. San Rafael No. 610 entre Gervasio y Belascoaín.

VENTAS

48 CASAS

VENDO CASITA MADERA DOBLE frente, media cuadra Infanta dos Esquinas Tejas: Sala, saleta, 2 habitaciones, comedor, gran cocina. Baño con bañadera, mosaicos $1.350. 10 de Octubre 255 apto. 1 de 11 a 12.

CASA ESQUINA MONOLITICA 3 HAbitaciones sala, comedor, propia para dos matrimonios, entrada independiente. Acierto 627 y Calzada Luyanó, negocio por nave, trate con su dueño M-4366 Braña.

DESEO ADQUIRIR
En punto comercial de la Habana, propiedad para renta, aunque sea antigua. Pago el valor que tenga la propiedad, no quiero gangas, ni admito corre-precio. Directamente con el propietario, Pedro de la Cuesta. A-8697.

HABANA, PEGADO A GALIANO NEPTUNO Y SAN RAFAEL $13,500
Vendemos edificio moderno de 2 plantas, compuesto de dos casas y 11 departamentos, cada uno sala, cuarto, baño, cocina y patio, lugar siempre alquilado. Precio $13.500 de contado o puesto en hipoteca moratoriada. Informes J. P. Quintana e Hijo ,Chacón 203, M-8182.

AMPLIACION ALMENDARES CASA EN $8,000
Situada a media cuadra calle 12, acera de la sombra, compuesta de jardín, portal, sala, recibidor, 4 habitaciones, baño intercalado, comedor, cocina, pantry, 1|4 y servicio de criados, garage y patio. Informes J. P. Quintana e Hijo. Chacón 203 M-8182.

VEDADO, CALLE 17; 2 PLANTAS INDEPENDIENTES $22,500
Se vende casa moderna de 2 plantas independientes, cada planta sala, recibidor, 6 habitaciones, 2 baños, 2|4 cuartos criados, garage, ocupan solar como 13x50 igual a 683 metros. Informes J. P. Quintana e Hijo, Chacón 203, M-8182.

CALLE SAN MARIANO RESIDENCIA EN $816,000
Se vende residencia de esquina en mejor de la calle San Mariano rumbo Mendoza, compuesta de jardín, portal, vestíbulo, sala, recibidor, 4 grandes habitaciones, 2 baños revestidos, gran comedor, con zócalos, cocina, pantry, despensa 1|4 y servicio de criados, lavandería y garage para 2 máquinas, ocupa 1,112 varas de terreno. Informes J. P. Quintana e Hijo, Chacón 203 M-8182.

HABANA, EDIFICIO 4 PLANTAS EN $8,500
Se vende edificio moderno próximo a Neptuno, Reina y Parque de la fraternidad, dando magnífico interés. Precio $8.500 y reconocer $5.000 en hipoteca moratoriada. Informes J. P. Quintana e Hijo, Chacón 203, M-8182.

ALTURAS DE ALMENDARES CHALET EN $8,500
Se vende chalet moderno, con vista al bosque de la Habana, se compone de jardín, portal, sala, comedor, cocina, pantry, garage, 1|4 y servicio de criados. Altos: 3|4, baño intercalado, 4 habitaciones. Informes J. P. Quintana e Hijo, Chacón 203, M-8182.

ALTURAS DE ALMENDARES RESIDENCIA EN $15,000
Se vende residencia moderna una cuadra acera de la sombra, a cuadra media calzada de Columbia, jardín, portal, sala, vestíbulo, recibidor, hall, 4 habitaciones, 2 baños intercalados, comedor, cocina, pantry, lavadero y baño 1|4 y servicio de criados, garage. Informes J. P. Quintana e Hijo, Chacón 203 M-8182.

VEDADO, CASA MODERNA EN $8,000
Situada próximo al parque Medina, compuesta de jardín, portal, sala, comedor, 4|4, baño intercalado, cocina, pantry, garage y 1|4 y servicio de criados. Informes J. P. Quintana e Hijo Chacón 203, M-8182.

VEDADO, CASA DE ESQ. EN $25,000
Se vende casa moderna de 2 plantas e independientes, situada en la calle B, próximo a 23, compuesta cada planta de jardín, portal, sala, comedor, 3|4, baño intercalado, cocina y pantry, 1|4 y servicio de criados, y garage, altos 4|4 de familia, 2|4 de criados y demás comodidades. Informes J. P. Quintana e Hijo(Chacón 203, M-8182.

REPARTO NICANOR DEL CAMPO vendo un bonito chalet, chalet propio para un regalo, acera de la sombra con un terreno 533 varas, edificado sabrán apreciar su construcción y lujo, precio por pocos días: $6.500, para verlo a todas horas calle 24 y 12 reparto Almendares, oficinas Sr. Alpendre FO-2542.

SE VENDE UNA CASA EN LO MEJOR de la Víbora. Calle Concepción frente al cine «Victoria». No corredores.

VENTAS

48 CASAS

VIVA CASA PROPIA Y COBRE ALQuileres. Vendo en $2.400 dos casas y tres accesorias madera, Marianao. Alquiler legal $50.00. Ingeniero Viego, Reina 108 A5-0332.

REPARTO ALMENDARES
Vendo para familias de gusto el chalet más lujoso de este reparto, sombra y 1.400 varas de terreno todo de árboles frutales con muebles, de última novedad, el que lo compre, compra una finca de recreo sin salir de la Habana, viéndolo se convencerán, precio de oportunidad $14.500; para verlo a todas horas calle 9 y 12 reparto Almendares oficina Sr. Alpendre FO-2542

JULIO BUSTAMANTE
Metropolitana 531. Telf. M-7242
Habana
CASA EN SANTOS SUAREZ
Moderna, techos monolíticos, toda de citarón, una planta, en la mejor calle, tiene, portal, sala, recibidor, galería, tres cuartos de 4x4 un baño completo, comedor al fondo, espaciosa cocina, cuarto y servicio criados, amplio garage. Se da en $2.500 efectivo y reconocer hipoteca moratoriada de $7.000.

CHALET EN SANTOS SUAREZ
En la parte más alta, esquina de fraile, a todo lujo y confort, tiene más de 600 metros fabricados, toda citarón, techos monolíticos decorados, tiene jardines, portal, sala, recibidor, hall, comedor al fondo, gabinete, vestíbulo, baño moderno, amplia cocina, dos cuartos de criados independientes con sus servicios, garage para dos máquinas, scalera de mármol, en los altos, cinco cuartos amplios con su baño completo, recibidor y terraza al frente. Precio $14.000.

CASA HABANA
De dos plantas y media, calle Trocadero, moderna, toda de citarón y monolíticos, tiene cada planta sala, comedor al fondo, tres cuartos y baño intercalado, cocina y patio, da buena renta. Precio $12.000.

CHALET REPARTO LA SIERRA
De dos plantas buena fabricación, 700 metros de terreno se compone de jardín, portal, sala, biblioteca, comedor al fondo, hall, un cuarto de criados con su servicio, amplia cocina, garage para dos máquinas en los altos cinco cuartos con su baño completo, hall, y terraza. Precio $7.500.

SOLAR EN LA HABANA
Calle Benjumeda frente a dos calles 445 metros a $14.00 el metro.

NO COMPRE, FABRIQUE NO VENDA SU CASA VIEJA. VALDES SE LA DEJA
nueva con techos monolíticos ensanque de marcos y pinturas por $7.00 y fabrica a 22.00, $23 y $25. Habana Vedado, Miramar. Está fabricando en General Lee y Sola. X-2571 A5-0332. Reina 108.

CHALET, VEDADO $10,000
Calle B cerca 23 acera de brisa vendo chalet 2 plantas con jardín, portal, sala, comedor, pantry, cocina, garage, cuarto criados en los bajos, cuatro habitaciones y baño en los altos, 400 metros terreno. Julio C Granda, Bolsa de la Habana M-5921 y FO-1663

HABANA: CALLE APODACA, EDIficio monolítico, tres plantas, seis casas cada una sala, saleta, 4|4 comedor, rentan $200, $26.000. Neptuno cerca Belascoaín, edificio moderno, igual al anterior, 4|0 metros, $33.000 Campanería, Aguiar 206 M-7785.

SAN MIGUEL, CERCA GALIANO 11 por 34 metros, 15.000. San Ignacio, cerca Obispo 510 metros, $11.000 y censo $3.500, 18 por 40 varas $25.000. Campanería. Aguiar 206 M-7785

9SAN LAZARO UNA PLANTA ANtigua 6x26 metros $7.000. Hospital, dos plantas renta $52; sala, comelor, 3|4. Precio: $6.000. Animas tres plantas sala, saleta, 3|4, comedor $9.500. Campanería, Aguiar 206 M-7785

CASAS BARATAS. CARMEN , SAla, comedor, 3|4, baño, $3.000. Calle Lealtad cerca Belascoain, sala, comedor, 3|4 patio, $3.300. Calle Marqués González sala, comedor, 2|4 grandes. $4.000. Campanería. Aguiar Nro 206 M-7785

VEDADO CALLE 28, CERCA 23 MOdérno chalet jardín, portal, garage altos, sala, 4|4 con baños 12.000 Calle 29 jardín, portal, sala, 4|4 comedor, garage, $7.300. Calle C moderna jardín, portal, sala, 4|4 comedor garage, $8.500. Campanería Aguiar 206 Telf. M-7785

CALZADA JESUS DEL MONTE 10 por 50 metros una planta portal, sala, saleta, 3|4 comedor, $9.000. calle Pamplona una planta, monolítica sala, saleta, 3|4 comedor $4.500. Calle Reforma cerca parque, Fábrica, moderna sala, comedor, 3|4 baño $3.800 Camtpanería, Aguiar 206 M-7785

ESQUINA EN $2.000
Con portal, sala, 3|4, comedor y servicios, con 550 metros de terreno, propia para bodega, rentando $2.200. Situación en la unión de la carretera de Arroyo Apolo. Mueblería Salud 7 Teléfono A-7944.

CASA EN $3.800
De sala, saleta, 4|4, baño, comedor, patio y traspatio, con 300 metros superficie, situada calle Concepción, Víbora, muy cerca de la Calzada. Mueblería, Salud 7 Telf. A-7944.

EDIFICIO MORATORIADO
Cerca de Galiano. Más de 2.000 metros de fabricaciónn monolítica, con establecimiento y renta solo recibo. Se da con poco efectivo en ganga. Mueblería Salud 7. Telf. A-7944.

SE VENDEN DOS CASITAS DE mamposteria en $2.800 a tres cuadras de la esquina de Palatino y a una de Salvador, donde pasan muchos ómnibus. No se admiten corredores. Informes: Barcelona 105, altos.

SE VENDE LA CASA PEDRO CONsuegra 224 en $1.500 portal, sala, saleta, dos cuartos patio traspatio. César Figueroa San Salvador 567 teléfono I-6308

REPARTO MIRAMAR SE VENDE
Calle 24 entre 5a. y 3a. Avenidas, acaba de fabricar sin estrenar, carpintería de caoba, instalación de agua de bronce, cuatro habitaciones, baño de lujo, es una ganga, informan en la misma.

EXENTO DE CONTRIBUCION SE vende muy barato chalet, calle 18 entre E y F, Almendares, moderno confort, construcción sólida. Puede verse a todas horas. Rutas 57 y 30. Informes: M-2863 y F-3131.

CASA DE DOS PLANTAS
Con jardín, portal, sala, recibidor, 3|4 baño, comedor, terraza y garage, para dos máquinas, toda de gran decorado, situada en lo mejor de la Loma Chaple. Se toma un terreno parte de precio. Precio $11.000. Salud 7 mueblería. Telf. A-7944.

SE VENDE CHALET MONOLITICO una planta calle 30 entre 5a. y 3a. Avenidas. Lo mejor del Reparto Miramar $8.750. Véalo. Dueña lo vive y entrega desocupado. Telf. FO-2189.

VENDO CALLE A, VEDADO
Edificio 4 casas monolítico, renta $120 pesos en $6.000 y reconocer 7 al 6%. Vendo una casa calle Ave. Acosta 7 por 30 nueva en $5.000. Tiene portal, sala, saleta y 4 cuartos, es una ganga. Véame. Café Martí, García, Dragones 52, M-5268.

POR HERENCIA SE VENDE O SE cambia por otras casitas pna gran casa de dos pisos, más otra habitaciones independientes, con mucho terreno. Se da barata. Informes F-7415

VENDO MAGNIFICAS PROPIEDAdes especialmente de 3 a 6 mil pesos, baratísimas, también espléndidas esquinas. Rodolfo Carrión, Presidente Zayas (O-Reilly) 204 de 4 a 5. Dinero para hipoteca a bajo tipo.

VENTAS

48 CASAS

INVERSIONES
Vendo y compro casas y solares, dinero en hipoteca en la Habana y repartos. Mucha reserva, prontitud y honradez en las operaciones. Victoriano Alvarez, FO-3786, 14 y D, Reparto Almendares.

VENDO EN $1.500 CASA MADERA y mampostería jardín, portal, sala, 2 cuartos, comedor, baño moderno, cocina, patio grande, pisos mosaico, tejas francesas, pintada aceite. Dueño Fábrica 607 Telf X-2990

LUYANO VENDO 6 CASAS MAMposteria $9,500, véala en Enna entre Cueto y Glasabacoa, su dueño, Avenida 2a Nro 38 Buena Vista, Telf. FO-1354 otra Cerro calle Primelles 416 con 4 cuartos, sala, saleta, comedor, baño, patio, árboles frutales $4.000, Sr. Diaz Telf FO-1354

AMPLIACION ALMENDARES CASA EN $3,800
Vendemos casa moderna compuesta de jardín, portal, sala, comedor, 3 cuartos, baño intercalado, cocina, 1|4, y servicio de criados, garage y patio, situada calle 11 próxima al parque. Otra de esquina en $4.000. Informes J. P. Quintana e Hijo, Chacón 203, M-8182.

LOMA DE LA UNIVERSIDAD 2 PLANTAS EN $10,000
Se vende casa moderna de 2 plantas, cada piso sala, comedor, 3 cuartos, baño intercalado, cocina, servicio de criados, patio, otra una planta en $6.000. Informes J. P. Quintana e Hijo, Chacón 203, M-8182.

SAN LAZARO, ESQUINA
3 plantas y media, monolítica de Aguila a Belascoaín, establecimientos en los bajos; altos 6 casas con 3 habitaciones, muy lujosa, renta el 8 por ciento. Para informes en la oficina Fernández y Vidal, Aguiar 556, bajos A-9112 y M-1506.

CERRO, RESIDENCIA
Calzada del Cerro residencia con 400 metros cuadrados, 6 habitaciones, garage, patio y gran traspatio, cerca de Tejas, acera de la sombra a $30.00 terreno y fabricación. Fernández y Vidal, Aguiar 556, bajos, A-8112 y M-1506.

LA SIERRA: $6,200
Calle 7, cerca de la calle 6 a una cuadra del tranvía, chalet de 2 plantas, acera de la sombra, todas las comodidades en los bajos: altos: 3 habitaciones, terreno de 10x47 con frutales, al fondo. Fernández y Vidal, Aguiar 556 bajos, A-9112 y M-1506.

AMPLIACION ALMENDARES $7,300
Calle 9 frente a la línea del tranvía sombra, cerca de la Iglesia amplia y lujosa, 4 habitaciones, baño en colores, garage, citarón toda y carpintería de cedro y caoba. Fernández y Vidal, Aguiar 556, A-9112 y M-1506.

YA TERMINO FRANCISCO VALDES
la casa de 6 y D, reparto Benítez, y la alquiló en $50; $4.500 y $3.500; también terminó Oquendo 917, esquina Agustín Alvarez y la vive el dueño; véala. Habrá quien haga una igual pero no a $22.00 metro como él. Telfs. A5-9332, X-2571. Studio, Reina 108, altos.

NADAL BELGA
LA SIERRA. VENDO REGIA CASA $10.500, compuesta jardín, portal, sala, cuatro cuartos, dos baños completos, garage, comedor inglés, bar, traspatio, fabricación de lujo. Es una joya. Informes: A-9173.

LA SIERRA. $9.500 DOS PLANTAS independientes, dos garages, cada planta: sala, comedor, cuatro cuartos, cocina, frente a ómnibus y tranvías, buena para renta. Informes: Nadal Belga. San Lázaro 553 altos Telf. A-9173.

VEDADO. $11.000 CASA ENTRADA del Vedado, dos plantas. Cada planta :sala, recibidor, comedor, 5|4, baño completo, moderna, es una ganga. Informes, Nadal Belga A-9173.

VEDADO. $14.000 RENTA $140.00 CAsa monolítica compuesta de cuatro viviendas, independientes, inmejorable inversión para vivir una planta y alquilar lo demás, es un gran negocio, informes, Nadal Belga. Telf. A-9173.

MIRAMAR. PIJESE SOLAR CALLE 10 entre 3a. y 5a. Avenidas, a $5.00 vara, donde vale a $7.00 por ser el mejor punto del reparto, solar completo con 1251 varas. Informes: A-9173

SANTOS SUAREZ, $1.850.00 CASITA moderna sala, dos cuartos, baño, cocina, patio, renta $18.00, acabada pintar, vacía, véala. Lacret 169 entre O-Farril y Heredia, llave al lado. Informes: Nadal Belga, San Lázarfo, 553 altos. Telf. A-9173.

$950 EN ALMENDARES CERCA DEL paradero «Miramar» jardín, portal, sala, dos cuartos, comedor y baño. Dueño Virtudes 362

VENDO EN LA CALLE MENDOZA, en la parte más alta, (a una cuadra de la Calzada de Columia) parcela de 16 por 40 metros, en $1,500.00 no se puede conseguir nada mejor ni más barato. En el mismo lugar vendo edificio de apartamentos, nuevo, fabricación elegante y de primera, con dos casitas al frente,, de sala, comedor, dos cuartos, baño intercalado y patio y 4 departamentos interiores, con las mismas comodidades, rentando $110 mensuales. Precio de situación. G. Linares, F-2793 de 8 a 10 y de 2 a 4

SE VENDE LA PRECIOSA CASA acaba de fabricar Avenida de Acosta entre Santa Catalina y Octava, Víbora. Se compone de jardín, portal, sala, 3 habitaciones, baño intercalado, comedor al fondo, todo monolítico, patio y traspatio (la están pintando). Ruta 25 en la esquina, tranvía a 2 cuadras. Precio: $3,500. Alberto Cuervo, Edificio «La Metropolitana» 342, M-2808. O-Reilly y Aguacate.

CALZADA DE LA VIBORA A UNA cuadra del Paradero Tranvias, casa antigua 201 metros precio $3.500-00. Francisco Torres, Escobar Nro 158, de 2 a 5 p.m.

SE VENDE CASA ACABADA DE AAbricar libre contribuciones diez años ómnibus a la puerta construcción primera carpinteria de caoba y cedro tiene portal, sala, dos cuartos, baño de lujo comedor cocina y patio propio personas le guisto. En Libertad y Mayia Rodriguez, $3.700 arquitecto Rafael Fernández de Castro en construcción al lado otras de más precio.

VENDO CASA ESQUINA CON COmercio renta $50.00 precio a tratar cerca de Monte informan café La Isla de 8 a 10.30 a.m. Sr. Soto.

VEDADO, VENDO CASA PORTAL, sala, 3 cuartos, baño, cocina, comedor. mide 6.70 por 30, en $4.000. Nave cerca Infanta 10x20 en $4.300 con $2,300, resto en hipoteca. Angeles, pegado a Monte 240 metros fabricación $5.900. En lo mejor de la Habana vendo un café y una bodega Informan San José 1174

GRAN OPORTUNIDAD PARA ADquirir una casa, propia para Clínica, Sociedad, Colegio o familia numerosa. También puede dividirse y producir una buena renta. Informan Cerro 1614

VEDADO EN LO MEJOR
La casa «Villa Gloria», cantería. Dos plantas, con sala, comedor y galerías grandes, 9 cuartos y 6 baños de familia. Cuatro cuartos y dos baños de criados. Calle Baños (E) esquina a Linea y a Once. 2508 metros a 30 pesos metro terreno y fabricación. Informa su dueño Telf. F-7964

VENTAS

48 CASAS

VEA ESTA CASA Y OFRECZA EN moneda nacional. Corprará usted la mejor propiedad que se puede adquirir, situada en Marqués González 863 entre Figuras y Benjumeda. Compuesta de sala, saleta corrida, cuatro cuartos, baño intercalado de gran lujo, servicios de criados, cocina de gas y carbón, calentador y conexión para refrigerador eléctrico. Informa su dueño, Aguiar 305, altos. Telf. A-7830. Puede verse de 8 a 11 a. m. y de 1 a 5 p. m.

J. P. Quintana e Hijo
INVERSIONES
Compramos y vendemos casas, solares, fincas rústicas, dinero en hipoteca.
CHACON 203 M-8182

VEA ESTA CASA Y OFRECZA EN moneda nacional. Comprará usted la mejor propiedad que se pueda adquirir en San Lázaro 806, entre Vista Alegre y Carmen, a una cuadra de la Calzada de la Víbora, construcción de gran lujo. Compuesta de portal, sala, saleta corrida, cuatro cuartos, baño intercalado de gran lujo, comedor al fondo, cocina, servicios de criados. Informa su dueño, Aguiar 305, altos. Telf. A-7830. Puede verse de 9 a 11 a. m. y de 1 a 5 p. m.

REPARTO LA SIERRA
Vendo tres regias casas fabricación lujosa exentas contribución acera brisa precio $6.000, $9.000 y $10.800; tengo varias más informa Abel Rodriguez Contratista FO-2212

VENDO AYESTARAN 629 3 PLANtas monolíticas, sala, saleta, cuatro cuartos, baño intercalado, cocina, cuarto y servicio criados cala planta. Precio: $14.000. Otra Aramburo 421, planta y media sala, saleta, 3 cuartos, baño, cocina y patio, en los bajos; tres cuartos, baño y cocina en los altos. Precio: $6.500.00. Otrapía 204, departamento 504 de 3 a 5

CARDENAS 108
Vendo casa una planta sala, comedor dos cuartos baño, cocina, acera la brisa es un buen negocio. Precio: $4.800 dueño: Misión 215 altos.

49 SOLARES

SE VENDE EL MEJOR SOLAR DE Santos Suárez, Vista Alegre entre Cortina y Zayas, cási frente Parque Mendoza, tres pesos vara, 17x58. Facilidades. M-6184.

MESETA DE COLUMBIA. EN LA calle 6 (entrada al Colegio de Belén) esquina a calle B, (a una cuadra de la Calzada de Columbia), se vende una magnífica esquina de sólo 17 varas de frente por 26,14 varas defondo, total 444.38 varas. Precio: $1.777. Informan: Notaría del doctor Grau. Obispo No. 355. Teléfono: M-8167.

REPARTO MIRAMAR PARCELA A $3.80
Se vende parcela de 23x30 varas, situada en lo mejor de Miramar de 5a. a 9a. Avenidas. Ootro de esquina en la 3.a Ave. a $4.25. Informes J. P. Quintana e Hijo, Chacón 203, M-8182.

REPARTO BATISTA
Reparto Batista, en la calle D, cerca de la calle 12 a 50 metros del tranvía y a media cuadra de la ruta 23, acera de la sombra. (Lote de 500 metros 700 varas) se vende por unos días solamente a $1.35 vara, es lo más alto del Reparto. Fernández y Vidal, Aguiar 556 bajos, A-9112 y M-1506.

210 MIL METROS
En la Lisa a cien metros de la Calzada, dividida en lotes de 7 mil y 50 mil metros, urbanizado con calles y aceras, agua con tuberías de 4 pulgadas, terreno alto y frente a la línea del Ferrocarril, se vende a 75 centavos el metro y se oyen ofertas de todo el terreno. Fernández y Vidal, Aguiar 556 bajos, A-8112 y M-1506.

SANTOS SUAREZ
Calle Paz entre Santa Emilia y Zapotes, solar rebajado de precio, acera de la sombra, único por fabricar en esa cuadra, 3 metros altura sobre la acera a $6.25, 574 varas. Fernández y Vidal, Aguiar 556, bajos, A-9112 y M-1506.

AMPLIACION ALMENDARES ESQUINA 21x23
Ampliación de Almendares esquina de 21x23 483 varas, calle 11 cerca del primer parque de sombra se vende a menos de $3.50 por unos días. Fernández q Vidal, Aguiar 556 bajos, A-9112 y M-1506.

GANGA. SOLAR FRENTE CALZADA Columbia, entre Mendoza y Godínez, único por fabricar, propio industria o casa apartamentos etc. Mide 15.32 por 47.17 $3.75 fara. Varios más. Marrero. Telf. M-7774.

GANGA. FRENTE CALZADA JESUS del Monte, entre Luz y Pocito, único lote, magnífica situación, mide 35 por 45, todo o parte, trato directamente oficina: Marrero, Aguiar 117. M-7774.

UNICA OPORTUNIDAD. VEDADO. Solar esquina, calle 19 y 24. Mide 26x24.37 $6.50 vara. Parcela calle 19, mide 9.45x26, $2.000. Lote frente calle 23, mide 9.50x40 $10. vara. Calle 12 pegado 23, 24x58 $12.50 vara. Marrero Telf. M-7774.

TERRENOS HABANA VEDADO. CALzada San Lázaro. 11.75x29.70. $38. metro Calle L próximo 23, 14x36 $22 metro. Calle G (Avenida Presidentes) próximo 23, 13.66x50 $22 metro Calle 9, 25x22.66 $20 metro. Marrero. Telf. M-7774.

SE VENDE BARATO UN BUEN SOlar en el Vedado calle 19 casi esquina a 18 Mide 12 por 50 varas aproximadamente. Informan Telf. F-3936

SOLAR EN $1.500
Cerca de Vives frente 16x8 fondo con arrimos, es algo especial y lugar de privilegio. Mueblería, Salud 7. Teléfono A-7944.

SE VENDE A $2.85 VARA UNA MAGnífica manzana de terreno de 3.800 varas en el Tulipán a 3 minutos de Carlos III y a una cualra de Ayestarán propia para depósitos de materiales, para construir naves o para cualquier industria, pues tiene por el fondo línea de ferrocarril, y siendo muy céntrica no es lugar de tránsito. Se admiten proposiciones en cuanto a la forma de pago, incluso se canjea por una casa en cualquier sitio cuyo precio sea equivalente o por terrenos en el Reparto Miramar. Trato directo con el propietario. Informes M. Dávila, Teléfono M-3741.

LOTE DE TERRENO 7,000 VARAS, frente casa socorro y Calzada Luyanó, propio para industria, 50 centavos varas; otro lote de 5,000 varas antes del Cotorro, frente a la Central, 40 centavos vara. Gómez, M-1157.

REPARTO ROSALIA ABREU (Palatino), lindando Colegio Monjas, uua cuadra Calzada y Paradero Ruta 17. Vendo 5,300 varas terreno a peso vara, propio para industria o reparto de solares. Gómez. M-1157.

PARCELA CON 35 VARAS DE frente $3.500 lo mejor de Miramar parte alta. También solares como quietos. Si va a comprar véame, Alberto de Ayala FO-3703.

SE VENDE UNA MANZANA DE terreno en Jesús María, Marianao, frente a doble línea de tranvías. Tiene 10,608 metros cuadrados. Su dueño calle 4 Nro 204 entre Línea y 11, Vedado.

SE VENDE UN SOLAR EN LA CAlle 30 entre 27 y 29, reparto Alturas del Vedado. Mide 11 por 41 varas. Superficie total 486 varas. Informes: A-6995

VENTAS

49 SOLARES

SOLARES Y PARCELAS ESCOGIDAS EN TODAS PARTES

A UNA CUADRA DEL PRADO y a una cuadra de las Avenidas de las Misiones, en el sector más deseable de la Habana vendo la esquina de las calles Genios y Morro, con 16 metros por 27 y pluma de agua redimida.

SAN LAZARO cerca del Parque Maceo, una esquina de fraile de 530 metros con fabricaciones viejas.

A QUINCE PESOS EL METRO EN INFANTA, entre Sitios y Maloja, a la sombra, con 58 metros de frente, en parte construido, cuatro mil setecientos metros cuadrados en total.

VEDADO

LINEA, ENTRE BAÑOS y F, una parcela con 13 metros de frente, llegando hasta la calle 11.

CALLE A CERCA DE 27, la parte más alta del Vedado, una parcelita de 13.66 metros de frente, a la acera de la sombra, con una casa en $25.00 metro—terreno y la fabricación.

MIRAMAR

TERCERA AVENIDA, acera de la sombra, en punto deseable, un solar de centro a $4 vara, moneda cubana.

EN LA CALLE CATORCE, a $4.50 la vara, un solar completo con magnífica casa enfrente y a su costado. No deje de verlo: entre 5a. y 7a. Avenidas.

CALLE DIECISEIS, A LA SOMBRA, solar completo de 23 varas de frente por 53 de fondo, entre 5a. y 7a. Avenidas, a $5.00 vara. Es el punto más solicitado del Reparto.

CALLE DIECIOCHO, A LA SOMBRA, entre dos espléndidas residencias, con sus cercas ya hechas, que representa economía de $300.00, a $5.00 vara. Al nivel de la acera. Es el mejor solar a la venta!

AMPLIACION DE ALMENDARES

PARCELITA A LA SOMBRA en $690, a una cuadra del parque y a una cuadra de las guaguas, con buena cimentación en la superficie, planita y al nivel de la acera. Mide doce varas de frente por 23 de fondo. La única en todo el reparto!

CERCA DE LA IGLESIA, a una cuadra de los tranvías y de las guaguas, un solarcito con 12 varas de frente, a dos pesos y medio la vara.

CALLE DOCE, LA GRAN AVENIDA CENTRAL, un solar completo de 12 varas de frente por 46 de fondo, con las cercas ya construídas, lindando con moderna residencia, llanito, a $4.25 la vara.

CALLE DOCE Y AVENIDA DOCE, POR DONDE VAN LOS TRANVIAS, guaguas al frente, de figura cuadra (30 varas de frente por 33), a la sombra. Una buena adquisición en cinco pesos vara.

LA SIERRA

CALLE B, CON GUAGUAS Y TRANVIAS HASTA LA PUERTA, esquina y el solar de centro contiguo y parcelas de 12x32 varas, a $4.50 vara.

PRIMERA, ENTRE OCHO Y DIEZ, con buen frente de 12 varas, acera sombra, calle asfaltada, ómnibus en la esquina, terreno llanito. $4.00 vara.

CALLE CATORCE, CON TRANVIA POR EL FRENTE, acera de sombra, ómnibus a la puerta, rodeado de magníficas casas, a cuatro pesos vara.

ALMENDARES

CALLE DIEZ, A LA SOMBRA, entre 5a. y 3a., con el precioso frente de 22 varas, a $3.50 vara.

CALLE LANUZA, LINDANDO CON MODERNAS RESIDENCIAS, un solar de 10 varas de frente por 44 de fondo. Alto sobre la acera, todas las cercas construídas, y hasta la fosa. En $2.50 vara es un regalo.

EN QUINIENTOS CINCUENTA PESOS, PARCELITAS A LA SOMBRA, lindando con casas modernas, calle G, entre 14 y 16. Miden 10x22 varas.

ALTURAS DE ALMENDARES

AVENIDA DE LA PAZ, CON HERMOSO FRENTE DE DIECISIETE VARAS, en la parte alta, 574 varas, a $5.50 la vara.

A LA SOMBRA, CASI ESQUINA A AVENIDA LA PAZ, en la calle Alturas, en la parte más alta de este saludable Reparto, un solar de 600 varas, con frente de 16, en $3,500.00.

MENDOZA

FRENTE AL PARQUE, a la sombra, con todas sus cercas ya construídas por tener a los lados modernas residencias, un precioso solar de 12 varas de frente, a $3.50 vara.

ESQUINA EN GOICURIA, de 540 varas, a la sombra, a $2.75 vara.

PRECIOSA PARCELITA DE SOMBRA, con guaguas por el frente, en Libertad, entre Sola y Goss. Mide once varas y media de frente por treinta de fondo. Precio: $1,100.00.

INMEDIATO A JUAN DELGADO, en la calle O'Farrill, hermoso solar de 12.50 varas de frente, con guaguas en la esquina; llanito, A DOS PESOS VARA.

EN SETECIENTOS VEINTE PESOS UNA PARCELA, próxima a la guagua en la calle Sola, con buena calle, alcantarillado y agua, midiendo 10x24.50.

SANTOS SUAREZ

SANTA EMILIA, CASI ESQUINA MENDOZA, magnífico solar con guaguas al frente, que mide 10x43 varas, a $4.00 vara.

A TRES PESOS VARA EN LA CALLE DUREGE, entre Santa Irene y San Bernardino, midiendo 9.56x38.

LAWTON

CALLE CATORCE, ESQUINA A TEJAR, con 600 varas, en $1,200.00, y una parcelita en el mismo lugar, de 8x27, en $450.00.

FRENTE AL TRANVIA, en Dolores y Calle 16, con guaguas por el frente, una magnífica parcelita de 12x24 varas a $2.00 la vara.

ESQUINA DE DOLORES Y DIECISEIS CON TRANVIAS Y GUAGUAS A LA PUERTA, una parcelita llanita de 18x24 varas, a $2.50 vara.

SI EL TERRENO QUE BUSCA NO APARECE EN ESTA LISTA, LLAMEME PARA OFRECERLE OTRO.

RODRIGUEZ
ME DEDICO UNICAMENTE A LA VENTA DE TERRENOS.
Teléfono M-6543
Obispo 305

VENTAS

49 SOLARES

SOLARES
De todas las medidas y precios al alcance de todas las fortunas buenas calles y las mejores vías de comunicación. Informa personalmente al comprador
VICTORIANO ALVAREZ
14 esquina a D. Almendares
FO-3786

VENDO SOLAR BARATISIMO, APUradamente, a media cuadra Calzada Arroyo Apolo, casi a $1.00 el metro, donde vale $3.00. También otros dos a cuadras de dicha Calzada a mucho menos de un peso el metro. Dr. González, Habana 113, A-7060.

VENTAS DE OCASION
Calzada Puentes Grandes (frente a Tejar Mato) manzana con 8,699 varas, $1.50 vara. —Ensanche de la Habana, Ayestarán esquina a Tulipán, 900 varas. —Municipio y Arango (Luyanó). Toda o mitad de manzana con 6,250 varas. Se dan facilidades de pago. Informa Ramón Beis, Ave Menocal Nro 1053

SOLARES EN EL VEDADO CALLE Once entre 26 y 24, mide cada uno 14 metros de frente por 50 metros de fondo. Se venden a $5.00 el metro cuadrado. Su dueño calle 4 Nro 204 entre Linea y Once, Vedado.

VENDO MI SOLAR 18x20 VARAS. Avenida Columbia, cerca Hipódromo Costó $2.500-00 año 1927. lo sacrifico en $1.000-00 al contado por salir de Cuba. Informes dueño Consulado 9 de 7 p.m. a 9 p.m. No corredores.

ALTURAS COLUBIA, MESETA, CALzada y Avenida ruffin, esquina, 23.85 x 22 y Calzada y calle Tres, 20 x 23.115. Ambas $5.00 vara. Centro también tengo. Marrero. Teléfono M-7774.

TERRENOS HABANA CALZADA S. Lázaro 11.75 por 39.70, $38 metro. Calle San José 13x37 $20 metro. Calzada de Carlos Tercero 12x25 y 36 por 25 $22 metro. Marrero M-7774

MIRAMAR 5a. AVE. $5.25
Vendo parcela en la Quinta Ave. sombra 13 frente por 35 fondo. superficie 517 varas $5.25. Olózaga, 8 esquina 3a. Avenida, Rep. Miramar. FO-3752.

PARCELA EN MIRAMAR
Se vende una parcela de 20x25 m. parte del solar No. 1, manzana No. 53, 14 entre 1 y 3. Todos los linderos fabricados. En este mismo solar en parcela de la esquina se empezará a construir dentro de breves días. Precio $5.50 la v. Informes su dueño A. Alvarez, Aguiar 305. Teléfono A-7830.

CALLE 17, VEDADO
Vendo solar de esquina, calle 17 esquina a 20. Mide 25 x 22.66 metros, a $7.50 metro. Informa Barreiro, Aguila 206, altos.

Ingeniero Morales
Corretajes.

VENTAS

54 MAQUINARIAS

VENDO MOTORES DE PETROLEO dos uno de 5 a 7 y otro de 8 a 10. Gervasio 518 entre Salud y Zanja.

55 CAJAS CONTADORAS

SE VENDE BARATISIMA POR NO necesitarla, caja grande caudales, de las mejores y más lujosas, apertura por reloj y de cuatro combinaciones interiores. Informa Marcos, Habana 113, A-7060.

56 MUEBLES Y PRENDAS

MUEBLES EN GANGA

Juegos cuarto: $25.00; idem tres cuerpos: $40.00; sala, $10.00; comedor, desde $25.00; escaparates $9.00; con lunas: $15.00; mesas correderas: $4.00; aparadores: $6.00; sillas y 2 sillones: $10.00; neveras $10.00; máquinas coser y escribir. Se cambian y se compran toda clase de muebles pagando más que nadie.
«LA PRINCESA»
San Rafael 573 y 577, entre Escobar y Gervasio Telf. U-5926

FAMILIAS, GANGAS: MUEBLES Juego cuarto tres cuerpos, chiffrorober, tres cuartos, gavetas al centro finos tiradores y butacón $125.00, $165.00; otros $98.00, $115.00; comedor $70.00; living room $98.00. San Nicolás 305 enutre Neptuno y San Miguel

SE VENDE JUEGO DE PALISANDRO de medallón, 3 panoplias, 2 jarrones chinos tamaño grande y varios objetos más. San Rafael y Oquendo. U-2530 «La Predilecta».

UNA NEVERA DE USO SIN REPARAR ES UNA CAJA DE SORPRESA. Neveras americanas reconstruidas y garantizadas de uso.

FACILIDADES DE PAGO

Vea los Refrigeradores eléctricos, adaptados a neveras con
LA GAVETA DE DESHIELO
y serpentin montado al aire.
RIONDA
Infanta 1059 entre Desagüe y Benjumeda, U-3960

PARTICULAR VENDE PROCEDENTE casa huéspedes 12 camas madera, chicas, varios escaparates individuales, sillas, sillones, mesas comer, noche etc. Contado, precios razonables. No revendedores, 1-5507. Correa 217.

VENTA JUEGO CUARTO 3 CUERPOS 6 piezas, costó $150, se da por la mitad (nota) carpintero cambió y reformó, precio módico, especialidad madera dura, para muebles finos. A5-4622 Campanario 411

SE VENDE UN REFRIGERADOR Weshinghouse de uso chico, en muy buen estado en 58 pesos Dragones 206 edificio Moure, departamento D.

FAMILIA PARTICULAR VENDE LUJOSO cuarto último modelo tres cuerpos butacón tiralores carey $145 regio comedor renacimiento $65, sala finísimo $45. Lámpara madera $13 Concordia 467 Belascoain y Gervasio.

SE LIQUILA TODA LA EXISTENCIA de la Joyería Monte 12 esquina a Zulueta, vidrieras, caja caudales, enseres y la mercancía toda a precios inferiores a su costo.

SE VENDE MUY BARATO, A PRIMERA oferta, por embarcarnos, lujoso juego de cuarto completo caoba, chapa de alto lujo, costó mil pesos. González, San Lázaro 22, tercer piso.

POR EMBARCAR SE VENDEN TODOS los muebles de una casa a particulares, 3 juegos de cuarto completos, 1 comedor, 1 recibidor, 1 de sala dorado, radio, piano, máquina, nevera, lámparas, objetos de arte, etc. Para verlos de 12 a 2 en Belascoain 307, segundo piso, entre San Rafael y San Miguel.

SALUD 53, VENDO

Vidrieras, mostradores, contadoras (999.999) National caoba, sillas-Viena, líquino 400, usadas, mostradores, cantinas, anaqueles, tostador café y molino Konical-fruta, sillones barberos, máquinas escribir, coser, lámparas, alfombras, radios, compro, cambio y vendo. Vea ésta su casa. M-9136.

VENDO A PARTICULAR Y PERSONA de gusto un juego de living room con cojines de muelles, juego sala renacimiento, juego cuarto 3 cuerpo. Todo de caoba. Informan: FO-2631. González.

FAMILIA VENDE JUEGO CUARTO 3 cuerpos último modelo con chifforrober $85; otro $35á comedor español y sala baratísimos, véalos ofrezca lo que pueda. Escobar 63 San Lázaro y Layunas.

MUEBLES EN GANGA

Juegos cuarto: $25.00; idem tres cuerpos: $40.00; sala, $10.00, comedor, desde $25.00; escaparates $9.00; con lunas: $15.00; mesas correderas: $4.00; aparadores: $6.00; sillas y 2 sillones: $10.00; neveras $10.00; máquinas coser y escribir. Se cambian y se compran toda clase de muebles pagando más que nadie.
«LA PRINCESA»
San Rafael 573 y 577, entre Escobar y Gervasio Telf. U-5926

«SOFA-CAMA»
Living Rooms, «Arte Moderno» y «Estilo Inglés»

¡No pague lujo! Del fabricante a sus manos: Mueblería y tapicería «García Espinosa», San Rafael entre Aramburo y Soledad. Nota: Armazones de caoba (no comején).

JUEGO CUARTO ARTE MODERNO $20, uno 3 cuerpos menos de $32. Juego comedor barato, radio mueble $10, están nuevos, venta por reducción. Sitios No. 74, San Nicolás Rayo.

FAMILIA VENDE PRECIOSO CUARTO moderno chiforrober 3 cuerpos, $125; otro regio $145é lujoso comedor renacimiento $85; sala chipendale, $65; lámpara madera $13. Salud 262 bajos, Escobar y Lealtad.

URGE VENDER JUEGO CUARTO 3 cuerpos, de caoba, con siete piezas en $90. Otro igual, $50; otro inmejorable, $42. Embarco a Venezuela. Virtudes 463, esquina a Perseverancia.

LA CASA INGLESA
SALUD Nº 9 ESQ A RAYO
TELF. M-7179

LIQUIDAMOS

Todas las existencias. Muebles de todas clases, nuevos y usados. Juegos cuarto, comedor, sala y recibidor. Living-room. Neveras, lámparas, cuadros, candelabros, jarrones. Escritorios en varios tamaños. Máquinas de escribir y de coser. Todo a precio de quemazón. Compramos y cambiamos. Vista hace fe. Salud No. 51 (antes 9). Teléfono M-7179.

VENTAS

56 MUEBLES Y PRENDAS

VENDO MUEBLES MUY FINOS, particular modernos y antiguos Enjolalles, Porjellaine cuadros y alfombras, Couch y Grandreloy y otros objetos muy baratos Joseph. Marina 255 Edel Carrillo 5o piso departamento 72

POR TENER QUE AUSENTARME, vendo un juego sala, 2 juegos recibidores, un piano, 3 juegos cuartos, un juego comedor y una nevera. Informan Telf. I-6538

VIDRIERAS

Gran surtido de uso y nuevas sumamente baratas. Véanos para cualquier trabajo de vidrieras de calle, neveras vidrieras, estantes etc. cotizaremos sin compromiso. Precios atractivos. «La Ñueva Industria» Lamparilla 316.

GRAN LIQUIDACION

Cómodas
Lámparas
Jarrones
Columnas
Bandejas.
Apliqués.
Cubiertos
Candelabros
RELOJES DE ESTILO

Figuras de bronce, marfil, porcelana, todo lo que necesita para adornar su casa, o para hacer un regalo de gusto, lo encuentra en esta su casa por mucho menos de la mitad de su valor.

"LA PREDILECTA"
San Rafael 803 y 805
U-2530

MAQUINAS DE ESCRIBIR

ARCHIVOS
DE TODOS
TAMAÑOS

Cajas caudales, Tarjeteros, relojes marcadores, máquinas de calcular «Monroe» y «Marchant», Mimeógrafos, Adresógrafos, plaquitas y marcos para Adresógrafos. Máquinas de sumar Registradoras «National», pupitres. Baúles y Maletas Reparaciones de todas clases de máquinas de oficina.
Más de 30 años de servicios
"LA NACIONAL"
Villegas No. 359, entre Tte. Rey y Amargura. A-9915

MUEBLES A PLAZOS

VEA NUESTRO GRAN
SURTIDO EN MUEBLES
De TODAS CLASES
Precios baratísimos
«LA PERLA»
Animas 404, casi esquina a Galiano

MUEBLES A PLAZOS

Sin fondo ni fiador, de los más modernos, construidos con las mejores maderas del país»» Vea nuestra exposición en Compostela 802, esquina a Merced, Telf. M-1220 también los alquilamos.

PULSERAS Y DIJES

Liquidamos miles de pulseras de oro y dijes de oro y platino con brillantes. Alhajas antiguas y modernas en profusión; cuadros, crucifijos, rosarios de oro, porcelanas antiguas y modernas. Juegos completos de café; té y cubiertos. Bandejas, candelabros, jarras y palanganas todo de plata maciza.
CARBALLAL HERMANOS
San Rafael Nro 618, entre Belascoaín y Gervasio
M-5744

MUEBLES A PLAZOS

Sin fondo ni fiador, finos y modestos, últimos modelos. Venga a verlos ¡No pague lujo!
EL FENIX
U-1360 Neiptuno esq. a Soledad

CASA DARRIBA
MUEBLES FINOS
SALUD 53

Juego cuarto desde $40, comedor $40, sala desde $20, escaparate, cama, coquetas, neveras, lámparas, radios.

MAQUINAS DE COSER, ESCRIBIR
MUEBLES DE OFICINA

Regios juegos de despacho renacimiento;o aajs de seguridad contadoras, sillones barberos.
Vidrieras, mostradores, armatostes. Sillas de Viena nuevas y de uso, mesas vitrolite, equipajes nuevos y de uso.

PARA COMPRAR MUEBLES VISITE ESTA CASA. PRECIOS BAJOS
M-9136

VENDO JUEGO CUARTO MODERNO $23; otro mejor tres cuerpos, $40; recibidor, $15; comedor, caoba, $35. Calzada Jesús del Monte 29, altos una cuadra Esquina Tejas.

MUEBLES. — ARTE DECORATIVO. Vendemos compramos, cambiamos alquilamos, pintamos, decoramos y barnizamos toda clase de muebles, dejándolos como nuevos. Destruimos el comején. Construimos muebles finos. Llámenos para cotizarle precios, garantizamos nuestros trabajos. Lugareño 169 entre Pozos Dulces y Montoro. Ensanche de la Habana. Telf. U-2224

MUEBLES EN GANGA

Juegos de cuarto Arte moderno: $4.00 mensuales; comedor, caoba último estilo; $3.00 mensuales; sala y recibidor, modernísimo: $3.00 mensuales, juego de cuarto tres cuerpos, caoba, últimas creaciones: :$5.00 menzuales. Precios muy bajos.
"LA EMINENCIA"
NEPTUNO 668
Entre Gervasio y Belascoaín U-2427

OPORTUNIDAD

Juego de cuarto de tres cuerpos con elegante butacón desde $100.00 ¡Dando y dando! Necesitamos dinero. También chaisslong de imitación piel y juegos tapizados a precios increíbles. Mueblería «García Espinosa». San Rafael entre Aramburo y Soledad.

MUEBLES A PLAZOS

Construímos con las mejores maderas, estilos modernos y elegantes. Grandes facilidades de pago. Admitimos muebles en cambio. Visítenos y se convencerá: **«Díaz y Chao». Neptuno No. 709 y 710, entre Belascoaín y Lucena. Telf. U-5154.**

VENTAS

56 MUEBLES Y PRENDAS

SE VENDE CONSULTORIO MEDICO una división de cristal, una pneumotorax Collin, libros de medicina. Informan Arroyo Apolo No. 10.

REFRIGERADOR GENERAL ELECTRIC de torre, de seis pies cúbicos en perfectas condiciones, se vende en sesenta pesos. Para verlo calle 4 Nro. 204 entre Linea y 11 Vedado.

VENDO VARIAS MAQUINAS DE COSER Singer ovillo central, una del último tipo, a precios muy baratos. Villegas No. 359 entre Tte. Rey y Amargura.

57 UTILES DE OFICINAS

MIMEOGRAFOS Y ADRESOGRAFOS

Alquiler, Venta, Cambios. Se hacen circulares correctas e instantáneas a módico precio. Marcos, Placas y gavetas para adresógrafos. Accessorios. Toda clase de máquinas de oficina. «Bolsa de Muebles de oficina». O-Reilly 409 (frente a «La Metropolitana». A-7744.

MAQUINA DE ESCRIBIR UNDERWOOD en perfecto estado, 32 pesos; una máquina de coser Singer de ovillo cenitral, $25; piano garantizado sin comején, $45. Prado 115, bajos, entre Refugio y Genios.

CARPETA DE TENEDOR DE Libros se vende una de 7,1|2 pies con 16 gavetas Obispo 464 entre Aguacate y Villegas.

"ART METAL"
EL ARCHIVO INCOMPARABLE

Más de 100 modelos a precio de otros de inferior calidad. Proteja sus documentos con un **«Art Metal»**. La más grande manufactura de muebles de acero. Agentes exclusivos: «Bolsa de Muebles de Oficinas», O-Reilly Nro 409 (frente a «La Metropolitana», Telfs. A-7744 y A-7743.

MUEBLES DE OFICINA
VENDO, COMPRO, CAMBIO

Máquinas de escribir, sumar, calcular, mimeógrafos, adresógrafos.
CAJAS DE HIERRO
Archivos tarjeteros, Kardex, armatostes de acero y seccionales de acero.
BUROS
Biblioteca, juegos de despacho, sillas giratorias y toda clase de muebles para oficina.
MAQUINAS ESCRIBIR ROYAL A PLAZOS Y AL CONTADO
Gran lote de máquinas de escribir
Compostela 205, entre Progreso y O-Reilly.
O-Reilly 360 entre Habana y Compostela
Teléfonos: M-8638 y M-8081

MAQUINAS ARCHIVOS

BUROS
CAJAS
Papitres

Materiales de Colegios
DINERO Y JOYAS
Fluses y capas a $2.00, procedentes de subastas
LA "HISPANO CUBA"
Monserrate y Parque Zayas
Telf. A-8054

SE VENDEN DOS MAQUINAS DE ESCRIBIR como nuevas, en Compostela 306, altos Dr. Rosal.

VENDO MIMEOGRAFO CASI NUEVO, lo doy barato Amistad Nro 462 entre Reina y Dragones de 9 a 12 y de 2 a 5 Zaguán izquierda.

58 LIBROS E IMPRESOS

TESORO JUVENTUD 20 TOMOS $16; Diccionario Enciclopédico 27 tomos $17; Biblioteca Contador 4 tomos $10 Espasa completo $250.00. Historia Universal «Oncken». Historia Arte Quijote 4 tomos y otros Medicina y Derecho San Rafael y Oquendo Telf. U-2530 «La Predilecta5.

"EL NUEVO COMERCIO"
Fábrica de libros comerciales

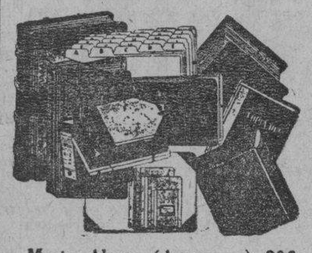

Marta Abreu (Amargura) 306
Teléfono M-3693

59 RADIOS

PATTERSON PR-75

Se vende este radio de comunicaciones prácticamente nuevo en la tercera parte de su valor, toda clase de pruebas. Blanco, Escobar Nro 104, altos entre Animas y Lagunas.

SORPRENDENTE REALIZACION DE radios Grunow, últimos modelos, teledial $50; otro Grunow de lujoso mueble onda corta y larga en $40. Radios desde $18.00. Agencia Grunow en Monte 660 entre Carmen y Figuras.

60 INSTRUMENTOS DE MUSICA

"LA INTERNACIONAL"

De Paseo de Prado No. 256 entre Trocadero y Animas. Vende los mejores pianos verticales y de colas, de las afamadas marcas «Wurlitzer» y «Bluthner», Facilidades de pagos. Prado 256 frente Hotel Sevilla. A-6100.

PIANO NUEVO, MUY FINO SE DA por mucho menos de la cuarta parte de su valor. Véalo, Monte 408 entre Aguila y Angeles, Casa Música.

LIQUIDACION

Pianos, muchos pianos; tenemos el que Ud. necesita, del precio que lo desee con todas las facilidades a su alcance. Extenso surtido en pianos europeos y americanos. Verticales y cuarto cola, propios para profesional, persona de gusto y también para estudios. Aproveche estas gangas.
En alquiler desde $2.00
«LA PREDILECTA»
San Rafael 803 y 805
U-2530

VENTAS

60 INSTRUMENTOS DE MUSICA

VENDO PIANO FRANCES DE LA acreditada marca «Pleyel» estado flamante, magníficas voces teclado de marfil, cuerdas cruzadas y un Banjo, se da barato. Aguila Nro 513

AFINADORES

AFINE SU PIANO POR $3.00 CON toda garantía y absoluta seguridad. Manuel Domínguez, afinador mecánico y barnizador de pianos, graduado en la escuela «Danguard» en New York Taller de Reparaciones: Dragones entre Prado y Zulueta Telf. M-3040

61 DE ANIMALES

LECHONATAS Y MACHOS DE PURA RAZA

Vendo alrededor de 60 lechonatas de pura raza Duroc-Jersey y Poland China. También machos para ceba de pura raza. Para más informese Tlf. M-1519 de 3 a 5 de la tarde.

SE VENDE UNA PAREJA DE MULAS criollas de seis años alzada siete cuartos para tratar finfa Ojo

SE VENDEN 12 POLLONAS Y DOS gallos gigantes negros, propios para exposición y 4 pájaros 2 turpiales, 1 ruiseñor y 1 sinsonte, a prueba de canto. FO-9209

VENDO TORO HOLSTEIN DE DOS años absolutamente puro. Informan I-5082

VENDO NOVILLAS, AÑOJAS, VACAS próximas y recentinas todas cruzadas de Holstein, muylecheras. Pueden verseó a diez minutos de Matanzas. Informa Ciro Rodriguez, Santa Teresa 69, Matanzas. 6

PAJARERIA 'EL CARDENAL'

Conejos Razas. Gigantes de Alaska. Blancos o Rojos. Chinchillas, Gigantes Belgas. Liebres de España. Los hay hasta de 20 libras. «El Cardenal.» La mayor y mejor surtida. Zulueta 509. «Magic», alimento para pájaros y peces.

VENDO A PRECIO DE SITUACION, mulos, carros y arreos de todas clases, caballos, mulos de monta y Pony 4 potros sementales, 7 y media cuartas, bonito color, 40 mulos criollos domados de monte y carros cerrados para lecheros y un burro semental criollo, una cesta de mimbre con sus arreos, montura y una Pony, Domingo Jarro, Marina y Atarés, Jesús del Monte, Telf. X-1874

VACAS

Vendo recentinas y próximas, añojas, novillas de raza. Avenida Boyeros y Carretera de Vento. I-6139

VACAS

Se venden novillas recentinas primero y segundo partos, fina Holstein, Jersey y Guernsey, ordeño 12 m. Informan Telf. U-1129.

MULOS

Se venden juntos o separados un lote de 25 mulos propios para arría o carros de reparto. Informes: Telf. U-1129.

62 OBJETOS VARIOS

SE VENDEN 5 TOLDOS DE VENTANA s en magníficas condiciones, Cuarteles 107 apartamento Nro 2 encargada se pueden ver de 1 a 2 y 30 de la tarde.

REFRIGERADOR REFRIGERADOR General Electric de 5 pies cúbicos, con tanque de agua y botellón, en magníficas condiciones. Véalo en San José 259 entre Aguila y Galiano, bajos. Se da barato.

GANGA: Se venden unas 2,000 tejas y 50 de caballete, usadas, tipo español, vidrieras color rojo,fabricante Ludovicci. Pueden verse en Bungalow madera General Lee entre Concepción y Reina, Quemados de Marianao. Ruta 22. Informes: M-2863.

GANGA

Vendo casi regalado lote puertas de tablero y cristal de caoba, propias para comercio, 2 lucernarios, ventanas y cañería galvanizada. Neptuno y Galiano. Sixto.

GANGA SE VENDEN TRES BICIcitas de uso que estorban Informan I-50888

BOMBA NEPTUNO: CALIDAD, GArantía y satsifacción del cliente. Nada mejor. Reparaciones bombas y motores. Se compra torno chico. Egido 585 casi esq. a Acosta Telf. M-5244.

SE VENDE UN LENTE HUGO MEYer 1-4-5 I: M: propio para trabajos artísticos de galería. Véalo Oficios 307 Telf. A-6650 apartamento 15.

CAPAS DE AGUA ¡¡REMATE!! GArantía absoluta al alcance de todos, de mangas, de esclavina, de infantería y de montar, Aguila 110, altos, entre Trocadero y Colón. Llame: A-8538. Le enviaremos nuestro vendedor.

REINA No. 162. EL CAÑON. LIQUIdo contadora, caja hierro, frigidaire, 1 konikal, cantina vitrolite, 40 mesas vitrolite y sillas, neveras y 3 vidrieras y 1 ventilador. 1 maquina escribir y los pesas. Urge venta.

VIDRIERAS, CONTADORAS

Vidrieras de todas formas y tamaños; mesa Vitrolite, sillas, banquetas, exprimidores frutas, pasteleras, cajas caudales, neveras, molino café, picadoras carnes; rebanadoras jamón, contadoras National. Compro, cambio y vendo.

MAQUINAS DE ESCRIBIR, BUROS

Archivos, tarjeteros, sillas giratorias, libreros, mesas para máquinas. Véame antes de cambiar, comprar o vender sus muebles de oficina, divisiones, mostradores. Casa Cano, Habana 556 y medio entre Teniente Rey y Amargura A-8607.

Dinero-Hipotecas.

63 SOLICITUD

HERENCIAS. TRAMITACION RAPIda, adjudicación de bienes, bufete Lamar, Manzana de Gómez 251 Telf. M-7499

PRESTO DINERO DESDE $500.00 en adelante en primera hipoteca. Interés desde el 6 por ciento. No corredores. Telf. A-6836. Campanario 90 (306 moderno), bajos, entre Neptuno y San Miguel, señor Correa.

DINERO

No pierda tiempo. Cuando necesite tomar dinero en hipoteca o pagarés, vea a M. Fernández, San Ignacio 214. Telf. M-9272 de 2 a 5. Operación rápida y absoluta reserva.

64 OFERTAS

DOY DINERO SOBRE MUEBLES automóviles dejándolos en poder de sus dueños. Tamtién para establecimientos sueldos, usufructos, condominios, hipotecas. Lavielle, Obispo 313 Telf. M-4595

DINERO SOBRE AUTOMOVILES operación 24 horas, también en hipotecas. Véame, Roberto López. Larrea Depto. 316 Empedrado y Aguiar. A5-6321.

DOY DINERO EN HIPOTECA AL 7 por ciento operación en 24 horas, también sobre bóvedas, panteones, alquileres de casas, condominio, usufructo, nuda propiedad etc. Alberto Cuervo. Edificio Metropolitana 342. M-2808. O-Reilly y Aguacate.

Dinero-Hipotecas.

64 OFERTAS

DINERO
Sobre joyas
en todas cantidades
«LA PERLA»,
Animas Nro. 404, casi es. a Galiano
Telf. A-8222

DINERO

Facilito grandes y pequeñas cantidades en primera hipoteca desde el 7 por ciento en adelante, para la Habana y sus barrios. Compro y vendo casas, solares y créditos hipotecarios Compro y vendo Bonos y Acciones
Julio C. Granda
Obrapía 33, entre Cuba y Aguiar.
Teléfonos: M-5921 y FO-1668

65 BONOS Y VALORES

COMPRO BONOS Y ACCIONES, CENtro Gallego y Banco Asturiano. Compañía Cubana de Electricidad, inversiones e inmuebles. También se pignoran. Compro y vendo acciones de todas las compañías cotizables y no cotizables en la bolsa. Manuel Piñol Obrapía No. 116.

CAJAS RESERVADAS

Las tenemos en nuestras bóvedas construidas con todos los adelantos modernos y las alquilamos para guardar valores de los interesados. En esta oficina daremos todos los detalles que se deseen.
N. GELATS Y COMPAÑIA
105 Aguiar 107 esq. Amargura

PARA LAS DAMAS

67 PELUQUEROS

PELUQUERO MANOLO, A DOMICIlio. Cortes permanentes sin corriente, melenas, tintes, decoloraciones. Telf. M-6014

70 INTERES PARA LAS DAMAS

SEÑORA: LLEGA LA TEMPORADA invernal. Compre su sombrero en «Casa Celestina». De un sombrero viejo uno nuevo. Tiño, reforma, plancho, 30 centavos. San Rafael 355, una cuadra Ten Cent.

GOTAS SUBLIMES

Loción Vegetal. Si usted no ha usado al peinarse «Gotas Sublimes», úselas hoy mismo y nunca tendrá canas. Conserve el color natural, haya sido rubio, castaño o negro. Gradualmente en ocho días lucirá su cabello sin canas, brilloso y perfumado. No mancha, 21 años de éxitos. Pídalas «Fin de Siglo», «El Encanto», «Los Precios Fijos». Droguerías, farmacias y peluquerías. Su representante, Ramón Gualda. Universidad 157. Telf. M-3317.

SISTEMA ALEMANY

Autora y Directora, Profesora señora Matilde Alemany. Pruebe y compare con las que cortan con complicadas plantillas imposible aprender a cortar perfecto. Todas las sucursales de este moderno sistema «Alemany» en la Isla entera ofrece seis clases Gratis a las equivocadas que creen haber aprendido por métodos de plantillas, (Titulamos). Se encantarán de este Sistema «Alemany». Academia Central de Corte y Confección, San José 257.

VELLOS

Extirpación definitiva de los vellos de la cara, muslos, piernas, etc. Tratamiento garantizado. Siete años de éxitos en Cuba. Sra. Alexander, calle Tercera Nro. 405 entre Dos y Ciuatro, Vedado.

CORTE MODERNO NACIONAL
SISTEMA «MENDEZ»

Método rápido y eficiente, reconocido como el más moderno para la enseñanza pública. Magníficos resultados; en poco tiempo puede hacerse experta profesora por este modernísimo sistema. Clases a domicilio y correspondencia. También por ajuste. Cursillo para las que deseen aprender a hacerse su ropa en poco tiempo. Se cortan y entallan vestidos. Academia Central. Campanario 304 esq. a Neptuno. Clases de Piano.

¡CONSERVE SUS LINEAS!

¿Desea usted conservarse bella? Visite a Avelina Hernández de la Torre. Enfermera graduada. Masagista especializada en Europa. Tratamientos especiales para Obesidad. Limpieza cutis. Baños rusos y luz violeta. Neptuno No. 526 entre Lealtad y Perseverancia. Corsetería «Mercedes» Telf. M-3625.

Corte y Costura
ACADEMIA «SANTA TERESA»

Calle 23 No. 1511 (Vedado entre 24 y 26 F-5096. Hágase profesora en tres meses. Desde la primera clase usted podrá cortar sus vestidos por figurín. También clases por correspondencia. Pidan la primera lección incluyendo 3 centavos para franqueo. Expedimos títulos.

¡FUERA CANAS! OBTENGA HERmoso color negro, castaño o rubio usando tintura «La Favorita». Teñidos de cabello $3.00. Estuche $1.00. De venta en todas las farmacias. Depósito: Virtudes 206. Casa «Pilar». Telf. M-9293.

PARA EL HOGAR

71 PINTURAS - INSTALACIONES

ELECTRICISTAS. —TRABAJOS GArantizados. Evite todo peligro llamando al A-0143 atención rapida.

ENSEÑANZAS

75 PROFESORAS PROFESORES

PIANO, SOLFEO, GUITARRA VIOlín, mandolina, $3; profesorado expertísimo, sistema rápido, fácil. Piezas al mes. Exámenes trimestrales. Especialidad alumnos haraganes. Informes; lunes y jueves. San Rafael 473, teléfono FO-3297

PROFESOR DE PRIMERA Y SEgunda Enseñanza, con experiencia profesional y buenas referencias. Clases de Aritmética, Algebra y Geometría. Programas de Institutos. Seis esquina 25. Teléfono F-5123.

EXPERTA PROFESORA DA CLASES de Inglés, Francés, Italiano por cambio de cuarto cómodo en casa de persona honorable. Informes: Asilo Menocal M-1563.

IF YOU WANT A GOOD PAYING responsible position in business become a competent accountant. 90 minutes per day spare time study under WALTON'S individual home study instruction can qualify you. YOUR SUCCESS DEPENDS ON THE QUALITY OF YOUR TRAINING:
Walton Courses are endorsed by foremost C.P.A.'s and educators.
More than 250 leading colleges and universities use Walton text in their classrooms.
Approximately 10% of all C.P.A.'S in the United States are WALTON trained AND 85% of these were trained by our home study method
Walton students have won 35 gold and silver C.P.A. examination high honor awards and consecutive high honors for nine years in AMERICAN Institute of Accountants examinations —a record unequalled by students of any other educational institution in the United States.
For Free Catalog Write or Phone
MICHAEL RICHARDSON
Manzana de Gomez 514 Habana Cuba
A-9798
Cuban Associate
WALTON SCHOOL OF COMERCE

ENSEÑANZAS

75 PROFESORAS - PROFESORES

PROFESORA FRANCESA DA CLAses de francés a domicilio, conversación francesa. Inglés, (fonética) prepara para los exámenes. Precio especial para clases colectivas. Telf. FO-2130

MISS CHRISTIAN TIENE HORA disponible para dar clases o conversación inglés Francés. Prepara alumnos para exámenes. Linea 852, esquina 4 F-5960

ALGEBRA ANALISIS MATEMATIco. Geometría Analítica, Repasos para Institutos, Universidad etc. Clases a domicilio. Dr. Konzález teléfono A5-3501

INGLES, FRANCES. —INSTRUCTOR graduado escuelas Estadounidenses y francesas, 15 años experiencia y práctica en ambos paises. Clases a domicilio o en mi casa a principiantes o adelantados. Telf. M-1303

DIBUJO, PINTURA, MODELADO. — Preparación para San Alejandro Escuela del Hogar Normal de Kindergarten etc. Belascoain 964 altos.

HAGASE INDEPENDIENTE APRENdiendo a manejar. Clases de manejo y del mecanismo del auto moderno, día y noche en la gran Escuela Automovilística «Kelly» Marina Nro. 217 esquina a calle 25 Tel. A-2656

INGLES
HAVANA BUSINESS ACADEMY

Desde lo más elemental hasta lo más adelantado enseñamos en nuestros 40 cursos diarios Sistema seguro, rápido e interesante al alcance de todos. Profesorado americano.
HAVANA BUSINESS ACADEMY
Línea 357, teléfono F-3043. Sucursal Neptuno y Amistad. Telf. A-6033

PROFESORA COMPETENTE EN LA enseñanza del inglés y taquigrafía Pitman a domicilio, especializa la simplificación del estudio garantizando éxito. Altas referencias. Precio $7.00 asignatura mensual, se hace descuento por las dos. F-2574

PROFESORA INGLESA DA CLASES a domicilio y en su casa y profesora canadiense daría una hora de clase a cambio de pensión. F-5781.

ESTUDIE POR CORREO

La academia «Rabiña», en Neptuno 414, esq. a Manrique, altos M-7849, tiene organizado clases por correspondencia desde hace años habiendo prestado gran beneficio a aquéllos que tiene deseo de prosperar. Estudie las asignaturas siguientes: Taquigrafía; Mecanografía; Teneduría. Cálculos Mercantiles; Gramática; Ortografía, Procurador, Química industrial, inglés, francés etc. Informes: **Academia «Rabiña», Neptuno 414, esq. a Manrique Telf. M-7849.**

OBSEQUIO DE LA
ACADEMIA DE COMERCIO

Luis B. Corrales. Establecida en 1889 Enviando $0.15 en sellos recibirán mi Aritmética Mercantil, y por $0.30 más mi «Ortografía en el Bolsillo», acabada de publicar. Enseñamos Teneduría de Libros. Taquigrafía e Inglés. La Mecanografía $1.00 mensual. Nuestros Títulos los más solicitados. Lealtad 567 entre Salud y Dragones. Tel. A5-1632.

76 COLEGIOS

PUPILOS DESDE SEIS PESOS

Ambos sexos. Alitmentación abundante y nutritiva, vigilancia y moralidad. Inglés diario. Estudios comerciales. Corte y Costura. Compostela 706 esquina a Acosta Colegio Cuba.

"SAN ELOY"

Colegio y Academia. Fundado en 1907 Primera y Segunda Enseñanza; Preparatoria; Bachillerato; Comercio; Idiomas; Cultura Física. Cursos preparatorios especiales. Admitimos pupilos y medios pupilos y externos. Quinta Menocal, Samá 31, Marianao Telf. FO-7462. Pida Prospectos.

COLEGIO
Santa Teresa

INGRESO AL BACHILLERATO
Enseñanza en inglés y español. Primer Grado. $3.000. Segundo $4.00. Tercero y Cuarto $5.00 Quinto y Sexto, $6.00. Séptimo y Octavo $7.00. Autorizado para expedir certificados de Octavo Grado para ingresar en Normales, Institutos, Hogar etc. Taquigrafía, Menacografía, Ortografa, Inglés. Correspondencia Comercial. Corte y Costura y Labores. Clases de piano Pida prospecto, Calle 23 No. 1.511 entre 24 y 26 Vedado. Teléfono F-5096.

77 ACADEMIAS

HAVANA BUSINESS
ACADEMY

Profesores y sistemas procedentes de los mejores Business Schols de los Estados Unidos. Elevados standards de enseñanza comercial en inglés y español. **Todos los graduados en nuestro curso secretarial han encontrado empleo bien remunerado. Taquigrafías Pitman y Gregg. Omnibus.** Línea 357. F-3043 y Neptuno esquina a Amistad A-6033.

GREGG ACADEMY AND BUSINESS COLLEGE

MICHAEL RICHARDSON, Director. CURSO SECRETARIAL EN INGLES Y ESPAÑOL
Taquigrafía Greeg, Mecanografía Gregg, Teneduría de Libros, Aritmética Comercial, Correspondencia Mercantil, Ortografía, Caligrafía, Inglés. Dictado, Práctica de Máquina de Sumar, Práctica de Oficina.
También idiomas, Comercio en General y todas las preparatorias.

COLEGIO ACADEMIA "BRAVO"

Cursos especiales de ingreso y primer año bachillerato, Ciencias Comerciales y normales.
Autorizado para expedir certificados de 7o. y 8o. grados, profesores especializados para cada grado en la enseñanza primaria superior. También ingreso en los Institutos, Normales, comercio, Ingenieros, Cadetes, Mecanografía, Taquigrafía, Teneduría, Correspondencia, Idiomas, servicio de ómnibus a domicilio.
NEPTUNO Y LUCENA
TELEFONO U-2627

ACADEMIA DE IDIOMAS ROBERTS, Malecón 153. Telf. M-2124. ¿Desea usted aprender inglés? Compre el método Robert. Se recomienda por sí solo. Distinción. eficiencia, garantía. Cuarta edición: $2.00.

ACADEMIA RABINA

Neptuno 414 (altos) esquina a Manrique. Telf. M-7849. Ingreso a la Escuela de Ciencias Comerciales de la Universidad
Clases individuales. Francés. Inglés y Teneduría. Taquigrafía «Pitman» y «Gregg». Mecanografía. Correspondencia y Aritmética Comercial. También clases por **Correspondencia.** Ingreso en Escuelas de Ingenieros, Arquitectos y Comercio. Servicio de ómnibus y de internos. Pida prospectos. Expedimos títulos y proveemos de empleo a nuestros graduados.

INTERES GENERAL

100 SOBRES, 100 TARJETAS Y COrrespondiente papel $1.50 precio. propaganda 15 días. Trabajos de impreso 25 por 100 descuento sobre presupuesto más bajo tenga. Obispo 307 departamento 1 Sr. Guerra 11 a 12

OPTICA «GASEL»

Exámen de la vista por oculistas y optometrista. Despacho de recetas de oculistas sin comisión. Espejuelos de $1.00 a $75.00. Prado 609, al lado del Hotel Saratoga.

ALQUILERES

79 HOTELES

VIVA FELIZ
Hotel Roosevelt
AMISTAD Y SAN MIGUEL
$55.00 Matrimonios con tres excelentes comidas mensuales.
Apartamentos para familias, todos con baño privado. Elevador día y noche.

HOTEL "IDEAL ROOM"
PRADO 509 (POR PASAJE)

Hay habitaciones disponibles, balcón, baño, agua caliente y fría, frente al Capitolio. Nunca falta el agua, fría y caliente. Precios con comida para matrimonio, desde 35 a 45 Tome informes de esta gran casa, visítela aunque sea por curiosidad, por adentro la mejor. Se exigen referencias de moralidad y pagos. Prado 509 (por pasaje) 93-B.

SU CASA

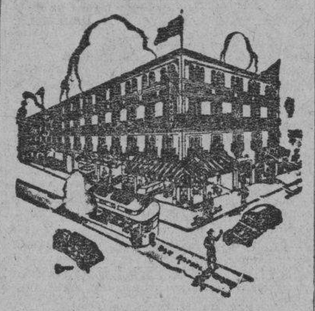

Y la de su familia El lujosísimo hotel Belmont, el más céntrico de la ciudad. San Rafael e Industria Con tres excelentes comidas: $45.00 matrimonio. Una persona: $30

ALQUILERES

APARTAMENTOS

EDIFICIO «AGUIAR» INDUSTRIA 116. Modernos apartamentos de 2 habitaciones y baño completo, luz, agua caliente y ascensor. Personas de absoluta moralidad.

ALQUILASE: APARTAMENTO CON comedor, dos habitaciones, baño completo cocina, patio en bajos, Salud 152 entre Manrique y Campanario. Véase la misma de 9 a 12

ALQUILO APARTAMENTOS CON GArajes, portal, sala, comedor, 2 habitaciones, baño, cocina, nuevos, patio, azotea, servicio de encargado etc. Desde 10 pesos. Calle 8 squina Zapata

MATRIMONIO HONORABLE CEDE en su residencia lujoso apartamento a matrimonio o caballero. Se cambia referencias. Telf. U-1349.

ALQUILAN DOS APARTAMENtos modernos en Zanja 370 entre Gervasio y Escobar, compuestos de dos habitaciones sala, comedor, baño y precioso cuarto de baño. Precios $33.00 y $34.00. Se exigen referencias. Preguntar por Antonio, Encargado.

EDIFICIO ARCOS, F ENTRE 19 Y 21 Vedado, se alquilan dos departamentos grande y otro chico. Informan en el mismo, encargado. Teléfono U-3145.

SE ALQUILAN ALTOS DE PETIT Belloch O-Reilly y Bernaza un apartamento en el cuarto piso, se ve de las cinco, informan F-4987.

EDIFICIO TRIANGULO 23 Y 20 VEdado. Fresquísimos apartamentos 3 habitaciones, closets, baño completo, gran living-room, cocina de gas, refrigerador. F-3546

SE ALQUILAN BUENOS APARTAmentos y habitaciones, con o sin muebles, agua fría y caliente siempre, teléfono y otras comodidades. Sin compromisos de comida. Casa de Huéspedes O-Reilly 209.

EDIFICIO URSULINAS
ESQUINA A SOL
Consta de apartamentos modernos, altos, para matrimonios o reducida familia, con servicios sanitarios completos, luz, agua caliente y fría; situados en lo más céntrico de la ciudad, con espléndidas vías de comunicaciones para toda la capital e interior de la República.
INFORMES EN EL MISMO
PRECIOS MODICOS
Apartamento bajo Nro. 1.

DEPARTAMENTOS

BONITO DEPARTAMENTO FRESco, dos posesiones balcón a la calle, baño moderno, entrada completa, independiente hombre solo o matrimonio sin niños. Infanta 560 altos casi Zanja.

SE ALQUILA MONTE 756 CASI ESquina Cuatro Caminos, frente Cine Actual, departamento con vivienda para negocio, tiene mostrador para venta soda. Informan Bombas Prat, Zanja 189.

CALLE 313, ALTOS, ENTRE HAbana y Compostela. Alquilo hermoso departamento de dos habitaciones, baño, balcón a la calle, buen baño, agua caliente, luz, teléfono. Gente de moralidad.

FAMILIA HONORABLE ALQUILA a personas de moralidad departamento de dos posesiones, balcón corrido, dos calles lavabo teléfono asistencia si desea. San Lázaro 319 esquina San Nicolás.

BONITO 2 APARTAMENTOS MOdernos para matrimonio, de dos habitaciones, cocina y baño independientes, en 17 y 18 pesos. Blanco 115, entre Trocadero y Animas se piden informes de moralidad.

SE DE MORALIDAD SE ALQUIla departamento con vista la calle, todo servicio. Excelente comida, en azotea completo. Hay habitaciones. Consulado 112. Primer piso.

HABITACIONES

FAMILIA RESPETABLE ALQUILA habitación con todo servicio, entrada del Vedado informan teléfono U-4558.

SE ALQUILA ESPLENDIDA HABItación entrada independiente vista a la calle, Trocadero 419 esquina San Rafael No. 5.

RESIDENCIA FAMILIAR SE ALquila 2 habitaciones con todo servicio, baño anexo, comida excelente. También un garage a particulares. Vedado lugar inmejorable. 7 Nro. 305 entre 15 y 17.

CASA DE FAMILIA SE ALQUIla amplias y frescas habitaciones con comida terraza. Un buen servicio toda asistencia. En Prado 115

ALQUILO ESPLENDIDA HABITAción balcón a calle enu casa particular con todo confort matrimonio o caballero señora sola, agua, luz y teléfono Consulado 169 2o piso por Prado media cuadra de Prado.

HABITACION ALMENDARES UNA cuadra carro playa, familia respetable alquila $6 habitación independiente con baño matrimonio o persona sola, con referencias 10 entre Sa y Línea (casa con toldos).

HABITANCIA PARTICULAR SE ALquila una hermosa habitación anexa a baño en la misma un garage, camas, referencias. 11 Nro 405 entre F y G, Vedado.

CONSULADO 357 2o PISO ENTRE GAliano y San Nicolás familia alquilaría espléndida habitación clara ventilada anexa al baño siempre agua con toda asistencia. Extricta moralidad.

SE ALQUILAN LUJOSAS HABITAciones con baños intercalados en lujosa residencia con garage. Bonita fresca habitación para estudiantes comida excelente. Precios sumamente módicos. Calle N esquina a 19 Nº altos. Frente al Cubaneleco.

JARDIN 324 ALTOS ENTRE VIVES Esperanza a 2 cuadras Monte. Alquilo amplia sala, saleta, propia profundidad y una habitación para matrimonio o personas mayores.

SE ALQUILA UNA HABITACION amueblada a hombre solo, clara y fresca en casa particular. Avenida Brasil (Egido) 575 altos entre Tejadillo y Acosta Fotografía.

CASA PARTICULAR SE ALQUIla habitación a hombres solos o matrimonio sin niños muy fresca y ventilada pegado al baño $7. Se exigen referencias Crespo 105, altos, entre Cuba y Colón.

FAMILIA ALQUILA ESPLENDIDA habitación muy clara y fresca a persona estricta moralidad Todo confort si desean. San Lázado 108, casi a dos cuadras del Prado

SE ALQUILA UNA SALA Y SALETA con dos habitaciones en Antón Recio 70

LINDO CALLE HABANA 625, ALto, esquina Muralla, cuarto grande hacia la calle, luz toda la noche, baño, agua, entrada independiente informan en la misma.

HABANA 302, BAJOS, ENTRE HABANA y Compostela, se alquilan dos habitaciones, una grande y otra chica, propias para matrimonio u hombre solo. Buen casa, casa de moralidad.

CALZADA No. 153, ALTOS, FRENTE a la Reina, alquilo amplia habitación con lavabo. Otras chicas hombres solos, toda asistencia, deseándose gabinetes propios profesionales u oficinas. Precios económicos. Cambiamos referencias.

SE ALQUILA MAGNIFICA HABItación en San Miguel 462, altos, gente de absoluta moralidad.

CALLE 26 ENTRE H Y G, Nro 565, Vedado. Telf. F1-6591 habitaciones altas se admiten dos o más compañeros buen trato. Luz, teléfono.

ALQUILO HABITACION BONITA. Personas honorables. Unico inquilino. Perseverancia 212 1er piso.

SE ALQUILA UNA HABITACION A una sola o matrimonio sin niños, casa de familia de estricta moralidad. Consulado 217 primer piso

ALQUILO ESPLENDIDA HABITAción céntrica, vista mar, persona decente tómanse referencias, otra Línea Nro 6 entre O y N teléfono F1-6392

ALQUILERES

84 HABITACIONES

PRADO 111 REFUGIO Y GENIOS, preciosa habitación grande fresca, lujoso baño privado, cocinita, agua caliente, teléfono, muebles si desean otra chica para persona solo $10, estricta moralidad.

EN CASA DE FAMILIA DE MORAlidad se alquila una habitación con lavabo de agua corriente a hombres solos o matrimonio sin niños. Precio 7 pesos. Virtudes 212, altos

PRADO 111 ALTOS REFUGIO Y GEnios dermosa habitación fresca lujoso baño, agua caliente, teléfono, muebles si desean $15.00 otra chica para persona sola con muebles $10. Estricta moralidad.

EN LUJOSO CHALET FRENTE A la Universidad se alquila espléndida habitación para matrimonio o dos personas. Excelentes comidas y estricta moralidad. Hay teléfono. Calle L Nro 459 entre 25 y 27

ALQUILO HABITACION, SAN LAzaro 688 altos, frente al Parque Maceo, a personas de moralidad. Se piden informes. Teléfonos U-5235 y U-1896.

HABITACIONES Y APARTAMENtos en Compostela 457, entre Amargura y Teniente Rey. Se alquilan cómodas y ventiladas habitaciones y apartamentos. Informan en la misma. Sr. Rodríguez.

CARDENAS 51, TERCER PISO, UNA cuadra Monte, habitaciones grandes balcón, comida si desea, buen baño, recibidor, teléfono, orden y limpieza. Referencias.

VEDADO LINEA 901 ESQUINA 6; (casa col palmas) familia honorable alquila hermosa habitación propia 2 o 3 personas. Todo servicio Cambiamos referencias. Tranquilidad absoluta. Para más informes Telfs.: F-5632 y F-3569

EN RESIDENCIA FAMILIAR SE ALquilan 2 habitaciones con todo servicio, baño anexo, comida excelente. También un garage a particulares. Vedado lugar inmejorable. 7 Nro. 305 entre 15 y 17

SE ALQUILA HERMOSA FRESCA habitación con asistencia, balcón por Neptuno, agua caliente, teléfono, comodidades; otra chica en iguales condiciones. Neptuno 401, y San Nicolás, primer piso de «La Filosofía».

85 NAVES LOCALES

SE ALQUILAN PEQUEÑAS NAVES recién construídas y un apartamento alto de tres piezas y baño intercalado de lujo. Ensenada entre Concha y Marina, a media cuadra.

SE CEDE UN LOCAL PROPIO PAra comercio en Monte cerca de La Fraternidad alquiler módico, para informes en Monte 426 bajos.

SE ALQUILA

Línea esquina a 16, local propio para establecimiento, amplio local. Renta $40.00. Contrato cinco años. Informan: A-9619.

CUBA 514 ENTRE MURALLA Y TEniente Rey, alquílanse los bajos, preparados para almacén o industrias con apartamento vivienda anexo. Informan ferretería enfrente y por teléfono M-9382 propietario.

LOCAL PARA LECHERIA EN REvillagigedo 301 esquina Alcantarilla. Llave en la misma M-6917.

CEDEMOS AMPLIO LOCAL, CON O sin vidrieras, en O-Reilly entre Habana y Aguiar. También cedemos local interior propio para profesionales con luz y teléfono A-8436

NAVE EN EL CERRO

San Pedro esquina Vista Hermosa la que ocupaba la Havana Heel Co., espacioso local claro ventilado, de 850 metros con gran patio de desahogo. Puede alquilarse con magnífico motor de petróleo de 100 H. P. que produce a un centavo el kilowat. En la misma otra nave de 300 metros.

ALQUILO UN SALON PROPIO PAra oficina y una hermosa habitación fresca y clara, precio situación en Consulado 255 Telf. A-0672.

ALQUILO NAVE EN $45.00 BERNAza 110 Informan Telf A-9266

PROFESIONALES. SE ALQUILAN dos locales propios para profesionales, con luz y teléfono informan en 10 de Octubre 682 Telf. I-4561

ALQUILO PREFARADO PARA COmercio Compostela No. 306 casi esquina Obispo. Armatoste finos, dos vidrieras grandes, local interior para taller o vivienda. Informan los altos.

SE ALQUILA UNA NAVE NUEVA de azotea, 750 metros y mucho patio, muy clara y ventilada. Carmen y Ferrer, dos cuadras Paradero del Cerro. Telf. I-6346.

87 HABANA

HABANA Nro 206, ALTOS

Se alquila para 1o Noviembre estos espléndidos altos, sala, saleta, cinco habitaciones, todas grandes, comedor al fondo, cocina, cuarto y servicio de criados, azotea, agua con bomba, pisos y escalera de mármol, $110.00 mensuales. «BEERS», Agente exclusivo. Plaza de la Catedral 54 M-7730

ALQUILO FRANCO 13 SEGUNDO PIso, entre Carlos III y Estrella, sala, recibidor, comedor, tres habitaciones, baño intercalado, cuarto y servicio de criados. Informan: M-1420.

ALQUILO

Primer piso Jesús María 61, entre Cuba y San Ignacio, sala, comedor, 3 grandes habitaciones, baño, cocina de gas, lavadero, casa moderna. Informes Telf. M-4723. López.

SE ALQUILA VIRTUDES 629 ALtos entre Gervasio y Escobar. Sala, saleta, 3 cuartos, comedor, baño y cocina y un cuarto en la azotea con baño. Informan misma.

ROMAY 115, ENTRE MONTE OMOA, altos amplios modernos, sala, comedor, tres cuartos, baño intercalado, servicio criados, agua por motor. 30 pesos. Llaves; Agencia Mudanzas. M-8712.

$32.00 ALQUILO BONITO Y FRESco piso alto, Cuarteles 107, sala, comedor, dos habitaciones, baño intercalado, llave en la misma. Informan O-Reilly 251 quinto piso.

ALQUILO ESCOBAR 577 ENTRE REIna y Salud casa una planta para personas de gusto. Zaguán, living room, sala, comedor, tres habitaciones, baño intercalado, cocina, pantry, patio sevillano. Azotea con dos cuartos, baño criados y lavadero

ALQUILO TRES PISOS ALTOS SAN Lázaro 265 entre Galiano y Blanco, con sala, comedor, tres habitaciones. Genios 203 entre Consulado e Industria, sala, habitación, buen baño puede verse 10 a 3

SE ALQUILAN LOS ALTOS DE LA esquina de Neptuno y Basarrate No. 1174 sala, saleta, 4 cuartos, comedor al fondo, una cuadra de la Universidad. Informan FO-2522

SE ALQUILAN LOS ALTOS AGUIla Nro 766 entre Monte y Suspiro, sala, comedor, dos habitaciones baño y cocina de gas en $32 informan en la misma.

BELASCOAIN 1058, altos, entre Clavel y Díaz Blanco. Sala, comedor, tres habitaciones, cocina y baño. Informan en la misma.

$25.00 ALQUILO BAJOS MODERnos. Bruzón 58 entre Almendares y Ayestarán. Portal, sala, recibidor, dos habitaciones, patio, cocina gas, baño completo. Llaves bodega. Dueño: Prensa 328, esquina Santa Teresa. I-5941.

SAN LAZARO 320, ENTRE SAN NIcolás y Galiano, primer piso. Agua nunca falta. Sala, comedor, 4 cuartos grandes, baño, cocina y servicios criados. Informes: F-3131 y M-2863. Precio único: $45.00. Llaves en el tercer piso.

SAN LAZARO 320 ENTRE SAN NIcolás y Galiano. Agua nunca falta, fría y caliente, bajos. Sala, comedor, 3 cuartos grandes, baño lujo, cocina, servicios criados. Informes: F-3131 y M-2863. Precio único: $43.00. Llaves en el tercer piso.

VIRTUDES No. 311, ENTRE GALIAno y San Nicolás, primer piso. Sala, comedor, tres habitaciones, baño, cocina de gas. Informen en el mismo. Telf. M-7945.

ALQUILERES

87 HABANA

SAN LAZARO 320 ENTRE SAN NIcolás y Galiano. Agua nunca falta, fría y caliente, segundo piso. Sala, comedor, 3 cuartos grandes, bajo lujo, cocina, servicios criados. Informes: F-3131 y M-2863. Precio único: $47.00. Llaves en el tercer piso.

MALECON 315 ENTRE SAN NICOlás y Galiano. Agua nunca falta, fría y caliente, primer piso. Sala, comedor, 3 cuartos, baño, cocina y servicios criados, Informes: F-3131 y M-2863. Precio único: $45.00. Llaves en el segundo piso.

HABANA 664 ENTRE SOL Y MURAlla. Sala, recibidor, 4 habitaciones, baño, cuarto y servicio criados, comedor, cocina. Moderna, ventilada, fresquísima.

MALECON 315 ENTRE SAN NICOlás y Galiano. Agua nunca falta, fría y caliente, tercer piso. Sala, comedor, 3 cuartos, baño, cocina y servicios criados. Informes: M-2863 y F-3131. Precio único: $40.00. Llaves en el segundo piso.

PASEO DE MARTI 151 (BAJOS),

esquina a Refugio alquilo espléndidos bajos de esquina propio para cualquier establecimiento comtrcial Véalo, informes en los altos.

SE ALQUILAN LOS BAJOS DE

Sol 58 recién construidos en 35 pesos con tres habitaciones, sala, comedor, cocina y baño intercalado. Agua a todas horas. Informan allí.

SE ALQUILA UNA BONITA CASA en Industroia 268 primer piso, entre Neptuno y Virtudes con sala, recibidor, hall, 3 habitaciones, baño intercalado cocina, comedor, cuarto y servicios de criados. Informan Neptuno 556 o por el Telf. A-8563

CAMPANARIO 160 ALTOS ENTRE Animas y Virtudes se alquila moderna sala, recibidor, comedor, baño intercalado, cuatro cuartos y dos en la azotea. Informan U-3232

SE ALQUILA SAN FRAFAEL 624

entre Belascoain y Gervasio. Piso moderno de sala, comedor dos habitaciones, baño en colores, cocina. Llave en el primer piso. Informan F-6784

ESCOBAR Y VIRTUDES EDIFICIO Menéndez alquilo piso alto, esquina 4 habitaciones sala, comedor, cuarto y servicio de criados. Informan en la misma. Telf U-1983

XIFRE 58 ENTRE ESTRELLA Y

Maloja segundo piso apartamento 6 casa propia para hombre de buen gusto agua abundante, fresca 2 cuartos, sala, comedor baño moderno la llave en la misma informan en Cerro 1754 Telf I-7048

¿NECESITA USTED MUDARSE DE CASA?

Nos interesa ofrecerle la casa que usted necesite. Contamos con el único Registro de casas desalquiladas de la Habana y sus Repartos. Háganos una visita para que se informe, sin costo alguno para usted de las condiciones de este servicio que estamos prestando. **Bufete Díaz Robaina y Castiel,** Abogados. Empedrado 460 1er piso entre Aguacate y Villegas. A-7664. Informes de 8 a 12 m. y de 2 a 6 p.m.

SE ALQUILAN

CAMPANARIO 612 Y 614 COMODOS y frescos apartamentos de 2 habitaciones a $18.00. Pídale al encargado en la misma se los enseñe.

DIEZ DE OCTUBRE 58-60. MODIcos apartamentos muy frescos y cómodos. El encargado se los enseñará.

LAGUNAS 319 ALTOS, CON SALA, saleta, dos cuartos, comedor, baños, cocina, y servicio de criados $32.

CALLE 9 ENTRE AVENIDAS 9 Y 10, Ampliación le Almenares, una hermosa casa acabada de pintar y reparar, con garage, su precio: $35.

CALLE 23 NRO. 1055 ENTRE 6 Y 8 un apartamento acabado de fabricar con sala, comedor, dos amplias habitaciones con sus closets, cocina y calentador gas, servicio de criados. Véalo le gustará.

MAS INRORMES
The National City Bank of New York. Departamento Administración de Bienes. Teléfono A-9897

PRECIOS DE SITUACION

AQUI ESTA LO QUE NECESITA DESDE $12 EN ADELANTE

ESCOJA Y OFREZCA LO QUE PUEDA

AV. DE MAYIA RODRIGUEZ y Pasaje Infante. Casa de portal, sala, comedor 2 habitaciones, baño y cocina.

GENIOS Y MORRO. EDIFIcio Gómez, Departamentos de sala, comedor, 3 habitaciones, baño y cocina y servicios de criados.

MARINA 2 o 255 ESQ. A 25. Edificio Carreño, departamentos de 1, 2 y 3 habitaciones con sala, comedor, baño y cocina.

DEPARTAMENTOS DE UNA, dos y 3 piezas con baño en Calle 22 No. 24 o 268. Vedado, A. Ramírez 4 o 24.

CUBA Y TEJADILLO, ALtos, por Tejadillo. Casa de sala, saleta, comedor, 3 habitaciones, baño, cocina y cuarto y servicios criados.

DOCE Y 23. VEDADO, DEpartamento de sala ,comedor, 2 habitaciones, baño y cocina.

8a. ENTRE 4a. AV. Y LINEA. Miramar Casa de portal, sala, comedor, 3 habitaciones, baño intercalado, cuarto y servicio de criados y garage.

INFORMES:

En las mismas a cualquier hora y en las oficinas de

GENIOS Y MORRO
TELEFONO M-6747

SAN JOSE 863 ENTRE OQUENDO Y Soledad, sala, comedor, 2 habitaciones, baño y cocina. $20.00. Informes Telf U-5858

SAN LAZARO 960 ENTRE ARAMburu y Hospital casa moderna de sala, comedor, 2 habitaciones, baño completo y cocina, $30.00. Informes: Teléfono U-5858

JOVELLAR 61 ENTRE HOSPITAL Y Aramburu apartamentos de sala, comedor, 2 habitaciones, baño completo y cocina. $30 y $27. Informes: Teléfono U-5858

VAPOR 117 ENTRE HOSPITAL Y Espada apartamentos de 2 habitaciones, baño y cocina $12 y $15. Informes Telf. U-5858

OQUENDO 358 ENTRE SAN RA

fael y San José apartamentos con luz, de sala, habitación, baño y cocina, 13 y 14 pesos.

ALQUILERES

87 HABANA

SE ALQUILAN LOS ESPACIOSOS altos Figuras 163 casi esquina a Manrique sala, comedor cuatro cuartos baño completo y cocina acabada de reconstruir llave e informes en la misma.

88 VEDADO

PROXIMA DESOCUPARSE: CALLE 1 No. 305 entre 15 y 17. Vedado. 2 plantas, jardín, portal, sala, recibidor, 2 habitaciones, comedor, despensa, pantry, cocina, cuarto, servicios criados, garage y 2 cuartos. Altos: 7 habitaciones, 2 baños, terraza. $115.00. Informes. Leyte Vidal. M-2222.

LINEA 1162, ESQ. 18, APARTAMENto nuevo, sala, comedor, dos cuartos grandes con closets, baño intercalado y cocina. Vista al mar $30. Vea Juan, encargado.

APARTAMENTO AMERICANO CON todo gusto para matrimonio o persona acostumbrada a vivir bien. Comedor, recibidor, salón fumar que puede ser dormitorio, un cuarto baño cocina nevera eléctrica, vajilla y cuanto se desee. Véase a horas prudentes. Informa la encargada y en el mismo A y Zapata apartamento 6, primer piso. Precio: $95

VEDADO, APARTAMENTO ALTO amueblado compuesto gran terraza, sala, comedor, cuarto, cocina y baño, entrada independiente. Baños No. 406. Se necesitan referencias. Informan en los bajos.

SE ALQUILA LA BONITA CASA DE dos plantas de Dos No. 212 esquina a Once, Vedado. Cinco cuartos, dos baños en el alto. Jardín, portal, sala comedor, cocina en el bajo, garage. Para personas de posición económica. Precio: $130.00 mensuales. La llave en la misma, Informan: Telf. F-4016.

SE ALQUILAN LOS HERMOSOS ALtos 19 No. 453 entre E y F, en el Vedado, las llaves en el edificio Arcos encargado. Informes Telf. F-8165 y M-3741.

SIN ESTRENAR, PORTAL, SALA, recibidor, terraza, garage, cuatro cuartos, baño color, comedor, gas, carbón, servicio criado. D-504, 21-23, Vedado.

SE ALQUILA HERMOSA CASA CON portal, sala, comedor, y tres habitaciones, baño intercalado, cocina, jardín, a tres cuadras de la ruta 30. Informan Calle 16 y H

CALLE 23 Nro 755 BAJOS, ENTRE B y C. Vedado, alquilo jardín portal sala, hall, cuatro habitaciones, 2 baños, living-room, comedor, pantry, cocina, cuarto y servicios criados, garage y cuarto para choffer. Informes: U-5858

EN $65.00 ESPACIOSOS ALTOS A cinco minutos de la Habana calle 13 Nro. 164 casi esquina a K frente Parque.

CALLE DIEZ Y SIETE NRO. 111 CAsa amueblada con sala, comedor, hall, cuatro habitaciones, salón español, garage, baños y hermoso patio cuarto de criados.

$47.00 VEINTE 50, ENTRE 15 Y 17 altos Vedado, terraza, sala, comedor, tres cuartos, baño, cocina, cuarto y servicios. Informan Bufuete de rellano M-3936.

89 CERRO - PALATINO

ALTOS CONSTRUCCION MODERNA bien ventilados compuestos de sala, saleta, 3 cuartos, comedor, cocina, servicio completo y servicio de criados se alquila en Dominguez 310. Informes Telf. M-8066

SE ALQUILA EN $25.00 FRESCOS altos Saratia 156 con sala, comedor, tres cuartos moderno baño intercalado, cocina más informes Telf. FO-1287

90 MARIANAO-REPARTOS

ALQUILO MODERNA RESIDENCIA. Calle B entre 12 y 14 La Sierra. Jardín, garage, portal, sala, hall, 4 habitaciones, baño, comedor, cocina, 2 cuartos criados. Patio. $45.00. Informes: Leyte-Vidal. M-2222.

SE ALQUILA CASA MODERNA CAlle 13 entre 16 y 18, Reparto Almendares, compuesta de jardín, portal, sala, hall, tres cuartos, comedor, baño intercalado, cocina, pantry, cuarto y servicios de criados, garage. Se puede ver de dos a cinco.

BUENAVISTA MARIANAO, CALLE B entre 4 y 6 dos cuadras Colegio Belén, una de Línea y Calzada, nuevecita, jardín, portal, sala, hall, 3 cuartos, intercalado colores, comedor fondo, traspatio, garage, cuarto alto chofer y S.S. $55.00 informes F-2948 verla de 2 a 6

ALVAREZ Y ROJAS SE ALQUILA lujoso palacete 3 entre 8 y 10 La Sierra Telf FO-3137 y F-8140

ALQUILASE CHALET UNA PLANta en lo mejor del Reparto Miramar. Calle 30 entre 5a. y 3a. Avenidas $60 Dueña lo vive y desocupará pronto. Verlo ahora. Telf. FO-2189.

SE ALQUILA REPARTO ALMENDAres calle G entre 16 y 18, ruta 30, casa nnos un año fabricación, jardín, portal, sala dcorada, hall, comedor renacimiento, tres habitaciones, baño moderno intercalado, garage, cocina, patio, terraza, servicio y entrada independiente criados. Informes la misma o teléfono F-6618

AVENIDA CENTRAL 24 REPARTO Kohly, se alquilan los altos sala, hall, 4 habitaciones, baño intercalado, comedor, pantry, cocina, cuarto y servicio de criados, garage. Informes A-6995

AVENIDA CENTRAL 24, REPARTO Kohly, se alquilan los bajos, jardín, portal, sala, 4 habitaciones, baño moderno intercalado, hall, comedor, Pantry, cocina, cuarto y srvicio criados, garage. Informes A-6995

AMPLIACION ALMENDARES, LINdos apartamentos terminados construir con todos servicios independientes propios para matrimonio sin niños magnífico barrio desde $10 Cuarta Avenida entre 10 y 11. Informan apartamento 10.

91 JESUS DEL MONTE - VIBORA

ALQUILO $32 LAWTON 1472 ENTRE Santa Catalina y San Mariano Víbora sala, saleta 3 habitaciones, comedor al fondo baño completo con calentador. Informes I-6570

HERMOSA RESIDENCIA DE DOS plantas acera de la brisa, se alquila en la calle de Heredia 306 entre San Mariano y Santa Catalina. Para verla únicamente de 10 a 11 de la mañana Precio $70.00

GERTRUDIS 5 ENTRE 10 OCTUBRE y Agustina. Portal, sala, recibidor, tres habitaciones, comedor, baño, cocina, patio y servicios criados. Una habitación en los altos. Llave 10 Octubre 1468 M-6917.

SE ALQUILA CONCEPCION 115, entre Buenaventura y San Lázaro. Portal, sala, 3 habitaciones, baño, garage, etc. Informan en la misma.

VIBORA: CARMEN Nro 20, BAJOS, esquina a San Lázaro, próxima a desocuparse (pudiéndose ver) sala, saleta, salón de comer, cinco habitaciones y dos de criados, baño completo, jardín y traspatio, una cuadra de los tranvías. Informes en los altos.

AVISO

Hermosa casa acabada de construir con todo confort en el lugar más sano de la capital, en Porvenir 322 esquina a San Mariano. Informan de 3 a 5 en la misma y en Soledad 360 entre Neptuno y San Miguel. Apartamentos muy frescos y mucha agua.

98 ALQUILERES VARIOS

SANTA MARIA DEL ROSARIO —SE alquila antigua residencia frente al Parquie, sala, comedor, 5 grandes dabitaciones, baño, cuartos criados, garage, patio, traspatio, arboleda. Media hora de la Habana. Informan en la misma o F-5026

SE SOLICITAN

99 SOLICITUD DE ALQUILERES

SE SOLICITA UNA CASA MUY grande en el Vedado en alquiler. Apartado 1674

SE SOLICITAN

100 PERSONAS DE IGNORADO PARADERO

FELIPE VIDAL PREIJO LO SOLIcita Angustias Arias, calle 23 Nro. 501 Vedado. Habana. Para noticias de su familia en España.

101 PERDIDAS

PERRA

Mixta de caza blanca y negra entiende por Diana. Se gratificará al que la encuentre. Santa Catalina 262. Telf. I-7502.

SE GRATIFICARA AL QUE ENTREgue una cartera con el carnet de extranjero de Herminda Ferreiro y 6 pesos que tenia entre otras varias cosas más M-1539

102 AGENCIAS COLOCACIONES

FRANK COLOMINAS

Servirá a usted rápidamente cualquier criado, institutriz, cocinero, manejadora, departamentos, casas amuebladas A5-0711 Villegas 26.

AGENCIA DEL VEDADO, 12 Y 23,

F-3141. Su Sucursal en la Habana, Reina 260 M-7375. Tenemos abundante personal escogido con referencias investigadas y complacemos el más difícil pedido.

«LA HABANERA» U-1880

Neptuno y Espada Servimos personal de hombres, mujeres, blancas, de color, extranjeros y del país, cocineras, criadas, manejadoras, mensajeros, choferes, lavanderas, cocinero, pinches, personal por horas U-1880

LA MATANCERA A-7740

Servimos para cualquier parte de la Habana y repartos servidumbre de ambos sexos del país y extranjeros, con referencias, servicio rápido. Sol 465 entre Egido y Villegas.

«LA ORIENTAL» U-5388
SAN RAFAEL Y GERVASIO

Tenemos numeroso personal de hombres y mujeres de confianza blancas, de color, españolas, inglesas, del país, cocineras, criadas, manejadoras, mensajeros, lavanderas, choferes, cocineros, pinches. U-5388 personal por horas.

AGENCIA «BEERS», «EL TIEMPO sigue su marcha», los nietos e hijos de nuestros antiguos clientes siguen llamando a nuestra Agencia para sus empleados de oficina y domésticos. Esta es la garantía nuestra, por la seriedad, cumplimiento y honradez de nuestro negocio (desde hace 33 años). Plaza de la Catedral 54. M-7730

103 CRIADAS - CRIADOS

SOLICITO CRIADA QUE DUERMA colocación y tenga recomendaciones no muy joven. Sueldo: Ocho pesos y uniformes Avenida de Acosta Nro 64, Víbora.

NECESITO UN CRIADO Y UN chauffeur, sueldo: $25. También necesito dos criadas, una camarera, un sirviente para clínica un fregador un mensajero y 2p jardinero. Compostela 362, agencia.

SE SOLICITA UNA ESPAÑOLA PAra la limpieza por horas. Industria Nro 508 2o piso

104 COCINERAS-COCINEROS

SE SOLICITA UNA COCINERA CON referencias de color, que conozca bien la cocina cubana. El cargo es de auxiliar de un cocinero principal. Sueldo razonable. Informes K y 27, Vedado de 10 a 12 Telf. F-7304

SE SOLICITA UNA JOVEN ESPAñola para cocinar y limpiar a matrifonio y dos niños que sepa cumplir con su obligación sueldo: $15. Sitios Nro 10, entre Angeles y Rayo. Altos.

SE SOLICITA UNA JOVEN BUENA cocinera para un matrimonio, buen sueldo. Valle 168 entre Onfanta y Basarrate.

105 MANEJADORAS

SOLICITO PARA MANEJAR DOS NIños y limpiar, criada blanca joven muy limpia buen carácter. Tener recomendaciones. Sueldo $15.00. Edf. Miami, Apartamento G. Calle 11 entre 6 y 8.

SOLICITO MANEJADORA JOVEN Y saludable. Referencias de casas que haya manejado. Sueldo 10 pesos. Carretera Central «Villa Carmela» entre San Francisco Paula y Cotorro. Ruta 7 a la puerta.

SE SOLICITA JOVEN ESPAÑOLA para manejar dos niñas y limpieza departamento. Se exigen referencias. Sueldo $15.00. Línea esq. a D. «Villa Campa» altos.

114 AGENTES - VENDEDORES

ATENCION DISTRIBUIDORES

Uno de los fabricantes más antiguos e importantes de enfriadores para aire acondicionado para tiendas de ultramarinos, carnicerías, fiambreras, hoteles, instituciones diversas, etc., de los Estados Unidos, desea ponerse en comunicación con un revendedor serio que se encargue de la venta de este producto en Cuba. Escribir por correo aéreo pidiendo informes completos y exponiendo con qué facilidades se cuenta para encargarse de estas máquinas. Ed. Friedrich Sales Corporation, San Antonio, Texas, (Estados Unidos).

VENDEDOR

Se solicita que sepa manejar y que tenga alguna relación con establecimientos de esta capital, para vender tabacos de marca acreditada; sueldo o comisión. San Lázaro Nro. 503, 2o piso.

SE SOLICITAN SEÑORITAS JOVEnes que sirvan de modelos para fotografías comerciales. Cooperativa Fotográfica Industria 156

REPRESENTE EN ESA LOCALIDAD nuestros chocolates (polvo y tablilla) confituras caramelos, bombones conservas, batidos, malteados, alimentos etc. Pila exclusiva a A. Simeón Pruna 558. Luyanó, Habana

BUENA OPORTUNIDAD NECESITAmos varios Agentes activos y decididos, de buena presencia, para la proposición más atractiva hoy en Cuba. Si le interesa ganar $15 a $25 semanales, preséntese en O-Reilly 311 lunes, Miércoles y viernes, 10 a.m. y 3 p.m.

SOLICITAMOS VENDEDORES AMbulantes para «Croca» dulces de venta fácil. Se gana 1 o 2 pesos por día. Se da uniforme gratis. Necesito pequeña garantía. Malecón 315, bajos de 3 a 6 p.m.

GANE 100 PESOS MENSUALES, vendiendo productos Columbo. deseamos agentes en la Habana e interior de la República. Diríjase a Columbu Marqués González 313 Habana

116 SOCIOS

SE SOLICITA UN SOCIO CON $6,000 para ampliar un negocio de estación y servicio para autos, montada con todos los adelantos modernos, con talleres de mecánica, pintura, chapistería, engrase y compra y venta de automóviles. M. Adrover. 23 número 1,455 esquina a 22. Vedado.

117 SOLICITUDES VARIAS

SE SOLICITA MATRIMONIO BLANco, con experiencia, para encargado casa de inquilinato con 17 habitaciones. Habitación y 10% comisión. Indispensable referencias y garantía $40.00 en efectivo. Hernández. Empedrado 415 bajos. De 11 a 12.

QUIERE USTED GANARSE 330.00 semanales? Solicitamos agentes en el interior de la Isla para artículo fácil venta e inmejorables precios. Informes: Roberto Iglesias, apartado 863. La Habana.

NECESITO ENCARGADO CASA VEcindad. Garantía, $65.00; sueldo, $6.00 y la habitación. Informa: Señor Elías. San Joaquín No. 381.

SE OFRECEN

118 CRIADAS-CRIADOS

SE DESEA COLOCAR UNA JOVEN española, para criada de cuarto o de mano, o para matrimonio solo. Teléfono A5-5802.

SE OFRECE ESPAÑOLA PARA CUARtos y comedor, buena presencia lo mismo se coloca Vedado o en repartos, sabe lavar ropa fina y coser algo, tiene referencias. Informan F-6279.

SE OFRECE UNA SEÑORA ESPAÑOla de mediana edad para cocinar a corta familia, duerme en la colocación sale a los repartos. Telf. A5-2872.

SE DESEA COLOCAR UNA MUCHAcha de color habla inglés para criada de manos o de cuartos, tiene referencias, menos de quince pesos no llame. Telf. FO-2596.

SEÑORA JOVEN ESPAÑOLA, Y

con muy buenas referencias desea colocarse, sabe desempeñar a la perfección todo el servicio que pertenece a una buena doncella. No se coloca menos de treinta pesos. Para más informes llame al F-6079

UN JOVEN ESPAÑOL DESEA COLOcarse en casa particular de criado de mano y entiende de cocina; sabe servir a la rusa, tiene buenas referencias. Para informes Telf. FO-4232 Reparto Miramar, América y Mendoza.

SE DESEA COLOCAR UNA JOVEN española para criada de manos, teléfono M-2300 Tiene referencias.

CRIADO ESPAÑOL PRACTICO EN todo servicio fino y de comedor, plancha y hace toda clase de coaktails, con inmejorables referencias de familia distinguida. Sale a cualquier parte. Telf A-8288

SE DESEA COLOCAR UNA ESPAÑOla de criada tiene buenas referencias limpia y

DESDE WASHINGTON

LA SITUACION AZUCARERA

Especial para el DIARIO DE LA MARINA

Las condiciones que prevalecen en el mercado azucarero están siendo objeto de mucha atención por parte de la prensa. «The Journal of Commerce», aparte de la sección que diariamente dedica al azúcar, tanto ayer 23 como hoy 24, ha publicado en primera plana diversas noticias azucareras.

Ayer, en una información de carácter general, titulada «El estancamiento del poder adquisitivo retardará el aumento del consumo de alimentos», dedica un largo párrafo al azúcar. Según el periódico, con las entregas de septiembre habiendo sido las más altas conocidas, y con las de agosto las más altas también en seis años con una sola excepción, la perspectiva para el último trimestre del año es de un acortamiento en el movimiento físico del azúcar en los canales del consumo. El giro que tome la guerra, sin embargo, será un factor determinante de la situación.

Las entregas de agosto—agrega—fueron más de 700 mil toneladas o sea 150 mil toneladas más que el promedio mensual de los últimos cinco años. Las entregas de septiembre sumaron 1.193.222 toneladas, como resultado del acopio de azúcar por las amas de casa al estallar la guerra. Si la guerra termina bruscamente, un alto porcentaje de los invisibles acumulados tendería a desaparecer y las consecuencias afectarían directamente a los productores. En caso de que la guerra continúe, sin embargo, quizás no menos del 50 por ciento del azúcar acumulado continuaría en reserva: entonces, el movimiento de los azúcares en el último trimestre podría mantenerse al nivel normal. Si los hechos se produjeran en esa forma, es probable que el consumo doméstico (de los Estados Unidos) alcance este año a siete millones de toneladas.

En la extensa información de hoy, publicada por «The Journal of Commerce» en primera plana con el título de «Perdidas las ganancias obtenidas por los futuros azucareros desde el comienzo de la guerra», la impresión que el periódico trasmite a sus lectores es más desfavorable que la de ayer. Con la guerra europea en un período de estacamiento—dice la información—y con algunos observadores creyendo que no habrá maniobras hasta la primavera, la atención respecto del azúcar se concentra en la posición estadística, la cual en las presentes condiciones se considera desfavorable, puesto que no hay restricción en las importaciones. Los precios del azúcar no pueden ser afectados favorablemente por la clase de guerra que se está desarrollando, según el parecer que domina en el mercado.

Por este motivo la oferta fué intensa ayer, provocando una fuerte baja del mercado de mala manera.

Después de insistir sobre la posición estadística que no es favorable, el periódico agrega: La disminución de la demanda está acompañada por el temor de los vendedores no obligados a pagar derechos—Puerto Rico y Filipinas principalmente— de que la tarifa sobre el azúcar de Cuba que se elevó automáticamente de 0.90 a 1.50 al suspenderse temporalmente el sistema de cuotas en septiembre, pueda ser rebajada nuevamente, volviéndose otra vez al plan de cuotas. Un paso semejante debilitaría el precio de los azucareros libres de derecho y robustecería el precio costo y flete de Cuba.

Puerto Rico está vendiendo persistentemente, dice «The Journal of Commerce», a pesar del hecho de que la opinión mejor informada en el mercado es que por ahora no hay probabilidades de que se reduzcan los derechos al azúcar de Cuba ni de que se restablezcan las cuotas. En corroboración a lo dicho respecto del empeño en vender de parte de Puerto Rico, la información menciona el hecho de que ayer los vendedores de Puerto Rico redujeron 5 puntos más la cotización, con lo cual la baja alcanzó a 35 puntos en una semana.

Tales son, por el momento, las informaciones y los comentarios de un periódico que mantiene una buena y completa sección azucarera diaria y que cuenta con buenas fuentes de noticias lo mismo en Nueva York que en Washington.

De todo lo que he transcripto hay un particular que me parece sin fundamento; el temor de los tenedores de azúcares libres de derechos de que pronto pueda volverse al sistema de cuotas, y a la reducción arancelaria a Cuba. Si por «pronto» ha de entenderse lo que resta del año pienso que por desdicha, ese temor carece de base totalmente.

DIPLOMATICUS.

Octubre, 24 de 1939.

LOS PAISES ESCANDINAVOS, UNIDOS AHORA POR EL MISMO TEMOR AL GRAVE PELIGRO ROJO EMANADO DE LOS PLANES RUSOS, SE APRESTAN A DEFENDERSE

FRANCIA E INGLATERRA ESTIMAN INNECESARIO EL PLAN QUE HA SUGERIDO ROOSEVELT PARA ACOMODAR A LOS REFUGIADOS

Un hijo de Teodoro Roosevelt dice a sus paisanos que dejen de hablar y se alisten, conforme ha hecho él

La comisión marítima americana fletadora del vapor «City of Flint» comenta las manifestaciones alemanas de que no estaba en condiciones de navegar ni llevaba cartas de mar

WASHINGTON, octubre 25.—(AP.)—El Presidente Roosevelt ha modificado su programa para el acomodo de diez a veinte millones de personas que cree han de quedar sin hogar por causa de la guerra europea.

Las objeciones formuladas por la Gran Bretaña y Francia han dado por resultado una fórmula que será sometida a la Comisión ejecutiva de la Comisión intergubernamental sobre los refugiados políticos, que se reunirá mañana en esta capital.

A la petición que hizo Roosevelt al Comité en su primera reunión en este país para que estudiase el problema geográfica y económicamente a fin de permitir a esos diez millones de seres que encuentren lugar en la tierra donde asentarse, la Gran Bretaña y Francia formularon objeciones. Sostienen estos dos países lo siguiente:

Primero: que esperan ganar la guerra en Europa.

Segundo: que siendo ese el caso, la Europa que exista después de la guerra no será la de hoy en que centenares de miles de personas son perseguidas por razones de raza o religión.

Tercero: que los pueblos diseminados por la guerra volverán a sus hogares y si la región en que vivían fuera devastada por la guerra será reconstruída.

Cuarto: que, por tanto, no hay necesidad de un vasto programa que incluya vastas migraciones de pueblos y gastos que se eleven á miles de millones de dólares.»

Las organizaciones americanas han hecho también algunas reservas al plan del Presidente. Dicen que las personas que están ayudando a los refugiados han quedado asombradas ante el plan del Jefe del Ejecutivo y es posible que pierdan interés en continuar prestándole su ayuda. De todas maneras el trabajo de ayudar a los judíos alemanes seguirá.

Obras, no palabras

LONDRES, octubre 25 (Exclusivo).)—Kermit Roosevelt, hijo del exPresidente Theodore Roosevelt, que ha ingresado en el ejército inglés con el grado de teniente, explicó hoy porqué ha entrado a servir en el ejército, de la siguiente manera:

"Todos los americanos o todos los hijos de un país neutral que sientan simpatías fuertes hacia los aliados debe hacerlo viniendo a pelear aquí y no tratando de implicar a su país en los asuntos de Europa.

"La mayoría de los americanos quieren ser neutrales. Yo creo en la causa de los aliados y vengo a combatir aquí. No con palabras en mi país".

En defensa del "City of Flint"

NUEVA YORK, octubre 25 (Exclusivo).—El almirante Emory S. Land, presidente de la comisión marítima de Estados Unidos, fletadora del "City of Flint", que fué apresado por los alemanes y conducido al puerto ruso de Murmansk comentó hoy el despacho de Berlín alegando que habían llevado al barco a puerto neutral porque no era "navegable" ni llevaba cartas hidrográficas de las zonas minadas alemanas, con estas palabras:

"Nuestro buque hubiera tenido que llevar plumas de caballo para complacer a los alemanes. Es cierto que llevaba aceite y alimentos que son contrabando legítimo, contrabando como lo comprendemos aquí.

"El vapor no era un "Queen Mary" (el transatlántico inglés que es uno de los mayores del mundo) era un triste barco de carga que ha cruzado el Atlántico cientos de veces. Hace poco recogió a los supervivientes del "Athenia". Eso prueba que era navegable y estamos orgullosos de sus servicios.

"No lo inspeccioné personalmente para saber si llevaba cartas de navegación pero entiendo que tenía máquinas y timón. Con esos dos aparatos no se necesitan cartas porque los derroteros del Atlántico no están marcados ni con boyas ni con líneas blancas".

Bernard Shaw dice al Gobierno inglés cosas desagradables

LONDRES, octubre 25. (Exclusivo).—Nuevamente Bernard Shaw, el famoso dramaturgo irlandés, vuelve a aconsejar a Inglaterra que haga la paz ahora.

En un artículo publicado en el «Daily Herald» hoy Shaw dice: «Abogo por un armisticio porque no considero que nuestro caso oficial sea suficientemente firme para que se pueda presentar con éxito ante la opinión de Europa y de América».

Define sus palabras así: «El caso es que no tenemos fines materiales sino que nos constituímos en agentes divinos de la justicia, el honor y la religión, los diez mandamientos y todas las virtudes cardinales, contra las amenazas a la civilización de una pandilla de malvados que son solamente advenedizos y enemigos de Dios.

«Como jueces, jurados y verdugos en este caso nombramos a Chamberlain y a nuestro Gabinete de Guerra. Es natural que con ese juez y ese jurado fallemos nosotros mismos un veredicto de culpabilidad; pero si el caso fuese llevado a un tribunal internacional como el de la Haya, el resultado sería distinto».

Alega Shaw que Hitler pudiera citar como testigos de su carácter moral a Alfredo el Grande y a Oliver Cromwell y que nadie en el mundo le ha ganado en perversidad a Stalin. Dice que el imperialismo inglés en la India, Irlanda y en la propia Inglaterra, podría probar que el hitlerismo y el stalismo nada tendrían que aprender, en perversidad de la propia Inglaterra.

«Ni uno ni otro tiene todavía suficiente edad para haber cometido la décima parte de las atrocidades cometidas por nosotros hasta el día presente en que nos encontramos bajo el despotismo de Chamberlain y su Gabinete de Guerra, y sus innumerables gestapos».

OSLO, Noruega, octubre 25. (Havas).—El periódico «Arbeider Bladet» reproduce hoy la declaración de un testigo ocular del bombardeo aéreo de la base naval alemana de Wilhelmshaven y canal de Kiel, en los primeros días de la guerra, de que una bomba británica alcanzó al acorazado alemán «Gneisenau», partiéndolo en dos. Cierto número de tripulantes pereció.

(A raiz del ataque por la aviación inglesa al canal de Kiel, dos días después de comenzar la guerra, en los centros oficiales de Londres se afirmó que una de las bombas lanzadas había hecho explosión sobre la proa de un navío alemán, aunque no se podía precisar cuál era).

PARIS, octubre 5. (AP).—Un barco de pesca francés, armado, detuvo al noruego «Elise», llevándolo a un puerto, con 11.000 toneladas de petróleo consignado a Alemania.

Las autoridades marítimas han revelado que la captura se hizo a la altura del cabo Finisterre, cuando el «Elise» se dirigía desde Siria a Rotterdam.

Noruega, Dinamarca, Suecia y Finlandia han dejado a un lado sus ideologías poniéndose en un plano de realidad

Para impedir violaciones de la neutralidad, Suecia dictó una ley poniendo todo el comercio exterior bajo limitación oficial. Alemania continúa comprando hierro en ese país

De nuestra redacción en N. York.

NUEVA YORK, octubre 25. (Exclusivo).—La inundación roja hacia el occidente europeo ha unido a los países escandinavos en un programa de defensa, refiere Wilfrid Fleisher, recién llegado de Estocolmo en un artículo publicado en el New York Herald Tribune.

«Cuando llegué a Estocolmo en julio pasado», dijo Fleisher, los países escandinavos estaban muy divididos en su actitud hacia la crisis que amenazaba desde entonces hundir a Europa en una conflagración. Noruega como es su costumbre, era francamente pre-inglesa; Finlandia era pro alemana; Dinamarca, obligada a entrar en un pacto de no agresión con el Reich, no se atrevía a expresar opiniones propias y Suecia, aunque tradicionalmente pro-inglesa tenía un gran sector de pro-nazis y un gran número de propagandistas activos que tenían su propio diario en Estocolmo».

El peligro rojo, sin embargo, acabó con la división en los cuatro países, dice Fleisher. Los finlandeses acogieron con entusiasmo la idea del pacto entre Moscú y Berlín, creyendo que ello eliminaba la posibilidad de que su país se viera envuelto en las complicaciones europeas. Cuando los rusos comenzaron a hacerle exigencias, Finlandia inmediatamente apeló a su viejo amigo Hitler; pero los nazis sólo respondieron que Finlandia debería «cooperar» con Rusia.

Entonces los finlandeses pidieron ayuda a sus hermanos de Escandinavia. Lo sucedido con Polonia, sin embargo, ha enfriado el entusiasmo en los países escandinavos. No se comprende cómo en caso de guerra los aliados podrían ayudar y en el caso de Finlandia, tal ayuda es imposible.

La amenaza causó un cambio tremendo en Suecia, donde se acabó la propaganda nazi, y tanto el gobierno como el pueblo adoptaron repentinamente una actitud francamente pro-inglesa, igual que en Noruega. Cuando se creía que Inglaterra pudiera pactar con Rusia, los suecos, que ven en Rusia su enemiga legendaria, estaban alarmados. El pacto entre Hitler y Stalin los contentó porque descartaba la posibilidad de que su amiga de Londres pudiera continuar el trato con los bolcheviquis. Ahora con el peligro de Finlandia los suecos temen que serán ellos los próximos en el programa ruso.

La neutralidad de Escandinavia fué acordada en la Convención del 27 de mayo de 1938, y en la reunión de Copenhague del 19 de septiembre se aprobó una resolución reafirmando los deseos de los países escandinavos de continuar su neutralidad. Pero la dificultad de conservar la neutralidad en esta guerra fué vista por los estadistas de los cuatro países.

Para impedir violaciones de la neutralidad Suecia dictó una ley poniendo todo el comercio exterior bajo limitaciones oficiales, de modo que el comercio sueco pueda continuar con todos los países compradores sin favoritismos. Esto se hizo para librar a los comerciantes particulares de la presión a que estaban sujetos por parte del Reich. Berlín, inmediatamente apretó la presión contra el gobierno sueco, hundiendo sus buques mercantes. Los alemanes continúan comprando su hierro en Suecia y en nuestro viaje vimos a cuatro buques alemanes cargados de hierro en viaje de Narvik a la costa alemana. Aunque Escandinavia no podrá socorrer a Finlandia, si es atacada por Rusia, se prepara para la defensa propia y actualmente está en plena movilización.

Conferencia del embajador italiano

TOKIO, octubre 25 (Havas).—Giacinto Auriti, Embajador de Italia en Tokío, conferenció hoy durante media hora con el vicecomisario de Estado, Masayuki Tani. No se informó después del motivo de la entrevista, ni de lo tratado en ella.

EN EL ESCENARIO DE LA GUERRA

25 DE OCTUBRE DE 1939

FRENTE OCCIDENTAL

Por los sectores que componen este frente del Oeste, continúan los acontecimientos en el mismo estado. El primer despacho oficial dado por el Estado Mayor francés, alcanza hasta las 10:13 de la mañana y su contenido es como sigue: «La noche transcurrió con calma. Al Oeste del Sarre continúan las actividades de la artillería y las patrullas». La segunda parte del comunicado galo, (noche del miércoles), expresa lo mismo que su antecesor de la mañana. Reporta: «Nuestros elementos de reconocimiento y los del enemigo mostraron cierta actividad en el curso del día. Hemos rechazado un destacamento alemán en la región al Este del Mosela».

La confirmación de los dos monótonos despachos oficiales de París, se encuentra en el también parte oficial que dió el Mando de Berlín. Dice éste: «Al Oeste de Wellingen atacamos la retaguardia del enemigo (una compañía) que se hallaba aún en territorio alemán y la arrojamos más allá de la frontera».

El detalle que da el comunicado alemán, cuando se refiere al Oeste de Wellingen, es la misma zona que en el comunicado francés aparece como «región al Este del Mosela. Es indudable que hubo un encontronazo en el sector mencionado (único en todos los del frente), pero los respectivos mandos no se han puesto de acuerdo para expresar el resultado. Mientras Berlín expresa que rechazó los últimos soldados franceses que aún permanecían en su suelo; desde París solamente se habla de haber rechazado un destacamento, en los mismos lugares que mencionan desde el bando contrario.

Creemos que en este caso de hoy, no hay sinceridad en ninguno de los dos informes. Después del repliegue de las patrullas francesas en la zona comprendida desde Apach a Silwingen, tiene que haber quedado en poder de los cuerpos franceses que cubren esta zona, el vértice 404, en cuyas alturas están las mugas que forman la línea fronteriza y que, en dirección al territorio alemán, y por lo tanto hacia la aldea de Wechingen, es zona de tránsito prohibido en los dos kilómetros escasos que median entre esta elevación, que debe de estar en manos francesas, y el pueblo alemán de Wechingen. Como el comunicado de Berlín, cita la parte de Wellingen que equivale al Este del promontorio 404, se puede suponer que en esta dirección, las patrullas francesas se vieran en la necesidad de recruzar el camino de carro que por territorio alemán y a la misma orilla de las mugas, sube hasta la citada cota 404; pero esto no quita para que nos resistamos a creer que el repetido promontorio fuera abandonado por las tropas galas que, al dominarlo aún, retienen con él un pequeño trozo de tierra alemana, lo que no justifica el informe que dice que el último soldado francés abandonó el territorio del Reich.

Si por el contrario la cota fronteriza 404, ha sido evacuada en fecha anterior por las tropas francesas, y de esto nada se ha informado, entonces los que hoy obligaron a recruzar la línea fronteriza al Oeste de Wellingen, que implica también el camino de carro que antes citamos, al estar en posesión de esa altura, con ella dominan las aldeas ffrancesas de Scheuewald y Launstroff, de lo que hasta la fecha no se ha dicha nada.

A falta de motivos para tejer un despacho truculento, la información no oficial francesa recurre a cosas ingenuas. Desde París se hacen eco de un informe que dicen procede de Basilea (Suiza), por el cual se han enterado de que el general alemán Von Brauchistch, jefe del Estado Mayor alemán, está haciendo una inspección detallada en las líneas alemanas en las cercanías de Saarbrucken.

Las líneas a que se refieren, es el actual frente francés del saliente de Forbach, que como lo hemos repetido ya varias veces, se encuentra a 3.000 metros de la citada población industrial, distancia que desde los parapetos franceses de los Cuarteles de San Carlos, o desde el punto conocido por «La Breme D-Or», en la vertiente Norte de la cota 344 (territorio francés), con la ayuda de unos prismáticos de campaña de 6 u 8 aumentos, es fácil hasta leer los números que en las guerreras porten los soldados alemanes que ocupan la acera de enfrente. Si la presencia de tan interesante personaje en Saarbrucken se sabe en el sector de Forpach, gracias a los informes que envíen desde Suiza, muy mal anda el servicio de información francés. Más bien tiene visos de historieta que de asunto serio, porque se da hasta la circunstancia que, desde Berlín y con esta misma fecha, se avisa de una reunión de generales en la que no puede faltar el que desde Basilea dieron sobre los parapetos de Saarbrucken, en estudios de campaña.

También desde Basilea se informa que en un frente de seis millas, en Strasbourgo, se ha empezado a evacuar el territorio francés hasta un fondo de 12 millas. Como la citada población francesa se encuentra a orillas del río y con ella el círculo de fuertes que la rodea, definitivamente hay que creer que el autor de estas noticias está un poco mareado.

LA GUERRA EN EL MAR

La prensa inglesa ha empezado a reaccionar después de la confirmación de que por lo menos el acorazado de bolsillo «Deutschland» y un crucero ligero, que se supone el «Emden», permanecen en el Atlántico ocasionando las correspondientes averías y trastornos en la navegación, sin que hasta la fecha, por el Almirantazgo británico, se exprese con sinceridad cuál ha sido y de qué magnitud el perjuicio que le ocasionaron a las líneas marítimas del Imperio.

En los cables de hoy y con relación a este asunto, que sin duda alguna es el más importante del día para el Almirantazgo, se refiere que este organismo británico ha informado que no se tienen noticias de que los buques de la Armada hubieran visto al peligroso «Deutschland». Como informe para salir del paso puede ser admitido, pero lo que sí está en desacuerdo con la realidad, es el hecho de que hasta estos momentos, no se dió nota alguna que explique por qué medios se hundieron los tres mercantes que han desaparecido a muy pocas millas del Estrecho de Gibraltar. Si las unidades citadas eran parte integrante de un convoy, es indudable que el mismo llevaba el correspondiente acompañamiento de buques de guerra, fueran cruceros ligeros o simples destructores. Hasta la fecha no se han citado más bajas que la de tres mercantes. Ello significa que los buques de acompañamiento ante el peligro de un contrario poderoso, han forzado máquinas y desaparecieron en el horizonte mientras el atacante destruía a los convoyados, que lo eran en forma aparente. En lugar de una explicación que aclare este enigma, los periódicos ingleses se pierden en conjeturas sobre los medios a emplear para destruir el buque o los buques alemanes que burlando el bloqueo británico han salido a la mar y hoy son una pesadilla. Esta misma prensa señala como posibles buques para enfrentarse con el «Deutschland», a los ingleses «Hood», «Repulse» y «Renown». Como teoría no está mala, pero esos tres hermosos acorazados británicos pudiera, (si lo hubieran encontrado al salir del Mar del Norte) destruirlo o hacerlo meter de nuevo en el estuario del Elba. No lo han hecho así, bien porque no pudieron o porque la prudencia los llevó desde Scapa Flow, o Firth de Rosyth, o Firth de Cromaty, o desde cualquiera de los estuarios de la costa de Escocia, a la parte opuesta de la misma; bien al amparo de las Hébridas o en pleno Canal del Norte de Irlanda, y de ahí los resultados que ahora estamos contemplando. Los toros, bien astados, con poder y sin que sobre su lomo sientan la herida de la «divisa», no se acercan a los piqueros y, por el contrario, no ha dejado un monosabio ni un peón en el ruedo.

Los tres acorazados que la prensa británica señala como posible contrincantes, no cabe en lo posible que el Almirantazgo los utilice para esa labor, porque le son más necesarios en las cercanías del Mar del Norte, para evitar que a los que ahora andan sueltos por el Atlántico se le agreguen los similares que vendrían a agravar más la delicada situación de los mercantes en ruta.

Hace 25 años, al romperse las hostilidades en la Guerra Mundial, quedaron dentro del Mediterráneo, en las cercanías de la costa Sur de Italia, el acorazado alemán «Goeben» y el crucero ligero «Breslau». Tras de ellos se movilizó toda la escuadra inglesa de ese Mar, con un conjunto de más de 40 buques, mientras la francesa se afanaba en trasladar a la Metrópoli los cuerpos de Ejército del Norte de Africa. Durante más de 10 días tuvieron en jaque a los buques británicos y, hasta se dió el caso, de que el crucero inglés «Gloucester» los avistó cuando ya caía la tarde, partiendo de Mesina (Isla de Sicilia, en donde habían carboneado) hacia el Este. El comandante del «Gloucester» calculó que llevaban la dirección del Canal de Otranto, y así avisó por la radio a su superior, que ordenó cubrir la entrada del Adriático con el fin de capturarlos o destruirlos en horas de la noche. Los dos buques alemanes, en lugar de tomar la dirección que creyó adivinar el comandante del perseguidor, siguieron hacia el Cabo Matapan, en cuyas cercanías, cansados de aguantar la persecución del que se les había pegado como una lapa; el «Goeben» le ordenó al «Breslau» (que navegaba delante como explorador) que retuviera la marcha con el fin de enviarle varias salvas al «Gloucester». Hablaron los cañones de 28 centímetros del «Goeben» y el resultado fué que el crucero inglés, metiendo el timón a babor, viró en redondo. No podía hacer otra cosa porque su artillería máxima era de 15.2 centímetros; además su misión era vigilar la ruta que seguían los dos buques alemanes solamente.

El resultado de la canción que tonaron las bocas de fuego de gran calibre, fué la desaparición en el horizonte del vigilante que a marcha forzada los había seguido un buen número de millas. Las islas del archipiélago griego, en algunos de sus muchos laberintos, sirvieron para que los dos navíos alemanes carbonearan de un neutral que allí los esperaba desde hacía dos días. Terminada esa operación, lograron arribar a la entrada de los Dardanelos donde Turquía les dió albergue. Pese a la enorme cantidad de buques que el Almirantazgo británico movió para su captura, ésta no fué lograda.

El «Deutschland» y su acompañante, están en pleno Océano Atlántico que no es una ratonera como el Mediterráneo, para la captura o su destrucción, solamente pueden emplearse buques que dispongan de artillería superior a la de 12 pulgadas (305 milímetros); pensar en cruceros ligeros o de los llamados tipos «Washington», es caer en el mismo caso que el crucero «Gloucester» cuando con el mejor deseo y e nsu afán de cumplir con un deber, se expuso a volar por los aires hecho trizas, ante las andanadas de las bocas de fuego de 289 milímetros (11 pulgadas).

COMENTARIOS SOBRE EL PACTO RUSO-OTOMANO

El paso de los Dardanelos es de capital importancia. Turquía no declararía la guerra a Rusia en defensa de Francia o Inglaterra. Rusia considera incompleto el pacto.

POR PERTINAX

(Especial para el DIARIO DE LA MARINA)

PARIS, octubre (por correo aéreo).—Las obligaciones contraídas por Francia, Inglaterra y Turquía pueden ser resumidas como sigue:

Las tres altas partes contratantes se obligan a ayudarse mutuamente: primero, si estalla la guerra en la región oriental de la cuenca del Mediterráneo; segundo, si Francia e Inglaterra se ven en el caso de cumplir sus promesas hechas a Rumania y Grecia, el trece de abril pasado; tercero, si cualquier potencia europea dirige un ataque contra Turquía.

Para estos casos deberá seguirse un procedimiento de consulta automática y Turquía se ha comprometido, de todos modos, a asumir una actitud de benevolente neutralidad: primero, si Francia e Inglaterra son objeto de una agresión fuera de la zona mencionada; segundo si se ven comprometidas en hostilidades a raíz del apoyo concedido a algún país «garantizado» (que no sea Rumania o Grecia, como por ejemplo, Bélgica, Holanda, Luxemburgo o Suiza); tercero, si la seguridad de cualquier parte contratante se ve amenazada por una agresión dirigida contra cualquier estado no garantizado, como sería Yugoeslavia.

Para comprender los alcances prácticos de las obligaciones arriba enumeradas hay que tener en cuenta, en primer lugar que la garantía dada a Rumania y Grecia por Francia e Inglaterra en abril pasado no debe considerarse válida si la agresión parte de Rusia, Hace seis meses Londres y París consideraban a Moscú como probable asociado y por lo tanto lo dejaron fuera de la orbita de las obligaciones contraídas con los gobiernos de Bucarest y de Atenas.

En segundo lugar, una actitud de neutralidad benévola por parte de Turquía implica que en cumplimiento de lltratado de Montreux, firmado en julio de 1936, permitirá el paso por los Dardanelos a los buques de guerra ingleses y franceses. Este punto es de suma importancia. En allí donde probablemente encontrará aplicación inmediata el tratado tripartito.

Un nuevo factor

De modo, pues, que un nuevo factor ha hecho su entrada en la guerra actual al presentarse la posibilidad de que Francia e Inglaterra pugan valer su poder naval en el mar Negro.

El tercer lugar, con respecto al protocolo anexo al tratado tripartito, en que se expresa que Turquía no será obligada a cumplir las cláusulas del tratado si ellas significan en la práctica hacer la guerra a Rusia, cabe recordar que, en las conversaciones sostenidas en Moscú con el ministro turco de Relaciones Exteriores, Shukru Saracoglu, ni Stalin ni Molotow consideraron esta reserva, formulada a instancias del gobierno de Ankara, como satisfactoria desde el punto de vista de los intereses rusos.

Tanto uno como otro observaron a pesar de esa reserva, que Turquía seguía estando en libertad de ir a la guerra contra Rusia por su propia voluntad e iniciativa; y para impedirlo urgieron a Saraoglu a que firmara un compromiso de renuncia absoluta a la guerra en cualquier circunstancia. A mayor abundamiento insistieron en que se modificara la convención de Montreux en forma que Turquía habría quedado convertida en conserje de Rusia en los Dardanelos.

Además, hay que subrayar que Francia e Inglaterra garantizaban a Turquía contra todo ataque ruso en el Asia Menor, etc.

En cuanto a Rusia, el tratado tripartito es incompleto. Por una parte, los negociadores franceses, ingleses y turcos han tenido mucho cuidado de no cerrar la puerta a Moscú haciendo imposible su incorporación al grupo tripartito en el porvenir. Por otra parte, no hay que olvidar que la duración establecida por el tratado es de quince años, lo que significa que tendrá que ser reacaptado a medida que lo exijan las circunstancias, y si Rusia entra a participar en las hostilidades al lado de Alemania, el tratado en cuestión será ampliado en la forma que hagan necesaria los nuevos acontecimientos.

En la Ukrania Occidental y Rusia Blanca, donde hubo elecciones se ha notado oposición al régimen soviet

Como Rusia trata de reconstruir su flota y carece de los medios necesarios, trata, por medio de una comisión, que ha ido a Berlín, de comprar a Alemania blindajes y efectos

MOSCU, octubre 25. (Havas).—El vice-Comisario de Estado soviético, Vladimir Potemkin, entregó hoy al Embajador de Inglaterra, Sir William-Seeds, las notas en que el Gobierno ruso contesta las británicas de los días 6 y 11 del pasado septiembre, sobre el contrabando de guerra.

La respuesta del Kremlin expone que el Gobierno inglés procedió unilateralmente a fijar una lista de mercancías declaradas contrabando de guerra, infringiendo ciertos principios del Derecho Internacional, y perjudicando gravemente los intereses de los neutrales, al tiempo que destruye el tráfico lícito entre diversos países.

MOSCU, octubre 25. (AP.)— En los centros autorizados se dice que la delegación económica rusa que se halla en viaje a Berlín tratará de la compra de planchas de blindaje y de instrumentos de navegación.

Asegúrase que Rusia trata de reconstruir su flota, pero carece de materiales y de instrumentos, por lo que acude a Alemania para proveerse de los mismos.

Un banquete dado anoche en el hotel Metropole a la delegación comercial alemana, indica la posibilidad de que algunos de los miembros de la misma partan mañana para Berlín a fin de dar cuenta de sus negociaciones en esta capital.

Las elecciones en la Urania Occidental y la Rusia Blanca han acusado alguna oposición al regimen soviético. Nuevas elecciones se celebrarán en once distritos donde los candidatos del gobierno no lograron obtener la necesaria mayoría.

Según los datos oficiales que se han publicado acerca de las elecciones del domingo, votaron 4,433,997 de los 4,776.75 electores en la Ukrania Occidental y 2,672.280 de los 2,763.191 electores en la Rusia Blanca.

Los círculos diplomáticos de esta capital han quedado sorprendidos ante las noticias que se han dado por radio en el extranjero anunciando que Rusia había propuesto un pacto de mutua ayuda a Finlandia.

BERLIN, octubre 25. (AP.)—Mac Donald Morris, representante cuáquero de Filadelfia, dijo esta noche que los cuáqueros están negociando con organizaciones de socorro nazis el permiso para atender a las personas que han quedado sin hogar en Varsovia.

Morris dijo que las perpectivas son buenas y que se permitirá a los cuáqueros que participen en «una forma especializada» a la labor de auxilio que se hace en la que fué capital de Polonia.

«Los alemanes están realizando una excelente labor», aseguró. «Las organizaciones de beneficencia alemanas están ahora alimentando a un cuarto de millón de ciudadanos de Varsovia, diariamente.

«Utilizan un material de campaña que ha sido construído para proveer de alimentación a vastas muchedumbres y los arreglos técnicos son los mejores que conozco para resolver el problema de la alimentación de centenares de miles de seres humanos».

Morris agregó que Varsovia, ciudad que visitó la semana pasada, está siendo limpiada rápidamente, pero que hay miles de casas inhabitables.

TOKIO, octubre 25 (Havas).—La agencia noticiaria Domei informa que el barón Kumao Harada, secretario particular del príncipe Saionji, último superviviente del Genro o Consejo de los Ancianos, visitó hoy en su residencia de Okitsu, prefectura de Shizuoka, para informarle de asuntos generales, principalmente la decisión del Gobierno del Primer Ministro Abe de unir financialmente el yen japonés al dólar norteamericano, en vez de mantenerlo ligado a la libra esterlina, como hasta ahora.

RUSIA INFORMA A INGLATERRA QUE CONSIDERA QUE LA LISTA DE CONTRABANDO VIOLA EL DERECHO INTERNACIONAL

Dice que la inclusión de artículos de consumo popular desorganiza el abastecimiento de naciones pacíficas

Agrega que sus barcos son propiedad del Estado y no se les pueden aplicar iguales medidas que a los de propiedad privada, reservándose el derecho de reclamar por los daños

MOSCU, octubre 25. (AP.).—La Rusia soviética informó esta noche a la Gran Bretaña que considera la lista de contrabando británica una violación de los principios del Derecho Internacional.

La nota de Rusia, contestando a la notificación inglesa acerca de sus listas de contrabando dice:

«La Comisaría de Relaciones Exteriores, con instrucciones del Gobierno de la Unión de las Repúblicas socialistas soviéticas, tiene el honor de hacer constar lo siguiente:

«El anuncio por un acto unilateral del Gobierno inglés de una lista de artículos que se consideran contrabando de guerra, según nota del 6 de septiembre, viola los principios del Derecho Internacional que funda su expresión general en la declaración internacional de reglas de la guerra naval de 26 de febrero de 1909 y perjudica gravemente los intereses de los países neutrales y destruye el comercio internacional.

«Incluyendo en las listas de contrabando artículos como combustible, papel, algodón, forraje para los animales de la agricultura, trajes y materiales para su manufactura y hasta toda clase de alimentos como pan, carne, mantequilla, azúcar y otros, el Gobierno inglés proclama de hecho contrabando los artículos básicos del consumo de las masas y crea la posibilidad de arbitrariedades ilimitadas en la clasificación de todos los artículos destinados al consumo popular como contrabando de guerra».

«Esto inevitablemente conduce a una profunda desorganización del abastecimiento de las poblaciones civiles pacíficas, pone gravemente en peligro la salud y las vidas de las poblaciones pacíficas y preludia innumerables calamidades para las masas del pueblo».

«Se sabe que los principios universalmente reconocidos del Derecho Internacional no permiten los bombardeos de las poblaciones pacíficas, de las mujeres, los niños y los ancianos, y por la misma razón no es permisible, a juicio del Gobierno soviético, privar a la población pacífica de víveres, combustible, ropas y someter a los niños, a las mujeres y a los ancianos e inválidos a toda clase de penalidades y al hambre mediante una proclama que considera contrabando de guerra los artículos de consumo del pueblo.

«El Gobierno soviético declara, por tanto, que no acepta la nota del Gobierno británico de 6 de septiembre y se niega a reconocerle ninguna validez.

«El Gobierno de la Unión de las Repúblicas Socialistas Soviéticas declara igualmente que no aprueba la nota británica de 11 de septiembre y ni reconoce ninguna validez a esa nota que informa acerca de la institución unilateralmente dada por el Gobierno inglés de un sistema de control de los barcos mercantes de los países neutrales en puertos especialmente designados para ese propósito por el Gobierno británico.

«Los soviets consideran completamente infundada la exigencia de que esos barcos hagan escala obligatoria en los puertos citados, reforzada, además, con la amenaza de llevar a los buques por la fuerza a dichos puertos.

«Tales medidas violan los principios elementales de la libertad de la navegación mercante. No se conforman a la declaración internacional de 26 de febrero de 1909 y a la decisión del Tribunal de La Haya, de 6 de mayo de 1913, en el caso del vapor francés «Carthage».

«Simultáneamente, el Gobierno soviético no puede por menos que declarar que los barcos mercantes de la Unión de las Repúblicas Soviéticas son propiedad del Estado y por esa razón sola no estarán sujetos a ninguna medida obligatoria que se aplique a los mercantes de propiedad privada.

«En mérito de lo expuesto, el Gobierno de la Unión de las Repúblicas Soviéticas se reserva el derecho de reclamar del Gobierno inglés compensación por las pérdidas que sufran las organizaciones, instituciones o ciudadanos de la Unión por las medidas arribas mencionadas, tomadas por el Gobierno británico y las acciones de las autoridades inglesas».

La declaración de Londres sobre los artículos que son contrabando no fué ratificada por ningún país y carece por ello de validez

LONDRES, octubre 25. (AP.)—La British Press Association dice que una autoridad en derecho internacional, cuyo nombre no menciona, declara que las objeciones que formula el Gobierno soviético contra la lista de contrabando inglesa son «fantásticas».

«La vieja distinción de contrabando que comprendía artículos como fusiles y municiones, se ha arrojado par la borda», dijo.

«Cualquier gobierno puede declarar, no importa cual, el artículo que pueda ser usado por el enemigo como contrabando».

Agrega el internacionalista anónimo que la queja rusa se basa en la declaración de Londres redactada en la conferencia internacional de 1909 y agrega:

«La declaración de Londres jamás fué ratificada por ningún país y por tanto sus provisiones no tienen validez».

Dos expertos militares creen que los pilotos alemanes poseían fotos de las zonas minadas en Scapa Flow

Suponen que, con esas fotografías se haya confeccionado una carta que sirvió al comandante del submarino alemán para burlar el bloqueo y escapar después del torpedeo

De nuestra redacción en N. York.

NUEVA YORK, octubre 25. (Exclusivo.) La teoría de que los aviones alemanes han fotografiado desde el aire la zona minada de la base naval inglesa de Scapa Flow es adelantada por el comandante de un submarino norteamericano y un oficial retirado de la Fuerza Real Aérea inglesa.

Según estos dos expertos los aviadores alemanes pudieron tomar fotografías completas de las minas submarinas que protegen la entrada de Scapa Flow y otras bases navales inglesas y prepararon con dichas fotografías cartas hidrográficas que sirvieron al comandante del submarino alemán que entró en Scapa Flow y hundió al acorazado Royal Oak.

El comandante James J. Hughes, de la escuadra norteamericana y Robert A. Smith ex piloto de la aviación militar inglesa, fueron los dos expertos que explicaron la posibilidad de que las fotografías tomadas desde el aire pueden servir para guiar a los submarinos.

Smith actualmente está empleado en la Fairchild Aeriel Survey de N. York, y declara que en la guerra pasada él tomó muchas fotografías de la zona minada por los al

SUPLEMENTO DIARIO EN ROTOGRABADO

DIARIO DE LA MARINA

LA HABANA, Jueves, 26 de Octubre de 1939.

ACTUALIDAD NACIONAL E INTERNACIONAL

LA GUERRA SUBMARINA se ha intensificado en los últimos días, al extremo de haber hallado su tumba en el fondo de los mares más de ocho buques, beligerantes y neutrales. Para los ingleses, las cosas marinas tienen una importancia decisiva. De ahí que los artistas dediquen su atención—en un afán de cultivar la actualidad—a las escenas de guerra marítima. Este admirable dibujo, debido a Montague Dawson muestra, con un fuerte realismo y un equilibrio admirable en las proporciones, una escena compuesta por un submarino (al fondo) en los momentos de hundir un buque inglés, después de haber facilitado a la tripulación (en el bote de la izquierda) la oportunidad de abandonarlo para salvarse.

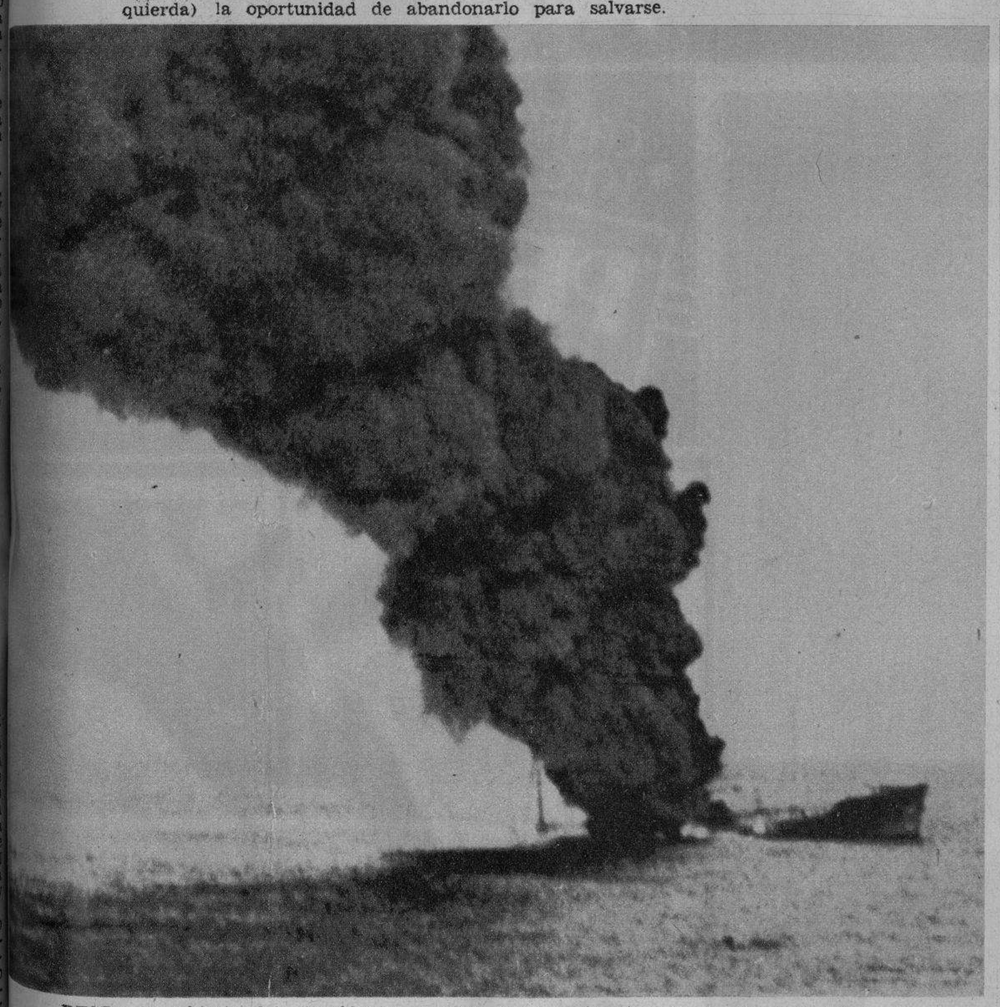

DESDE la cubierta del «Presidente Harding» fué tomada esta foto cuando, el pasado 13 del actual, fué torpedeado en medio del Atlántico el buque-tanque francés «Emile Miguet», que desplazaba 15.436 toneladas. La tripulación del «Miguet» fué salvada por el mercante «Black Hawk». En esta foto, las llamas y el humo van ya desapareciendo, cuando el tanque—uno de los más grandes del mundo—era engullido lentamente por las aguas. (Foto Wide)

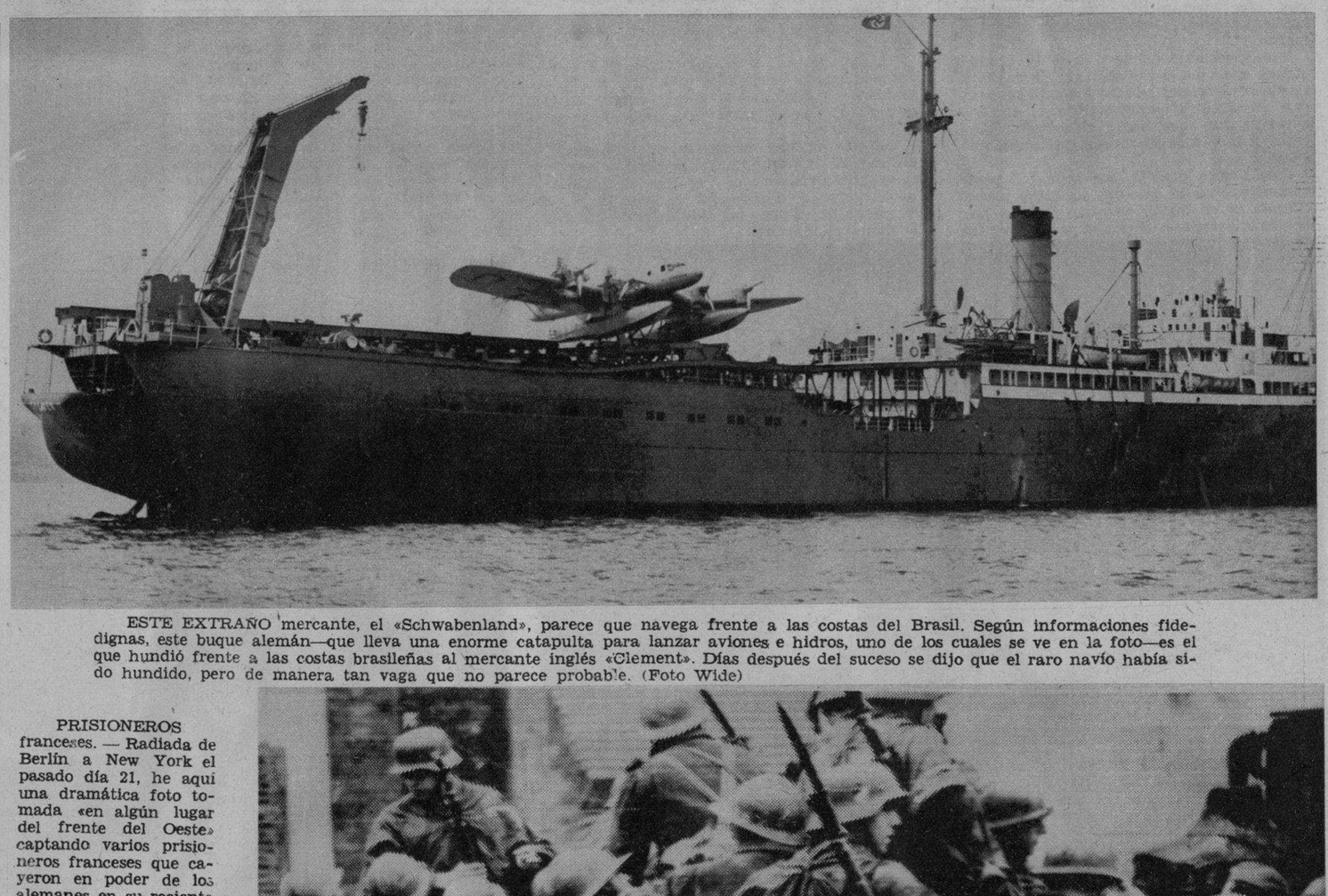

ESTE EXTRAÑO mercante, el «Schwabenland», parece que navega frente a las costas del Brasil. Según informaciones fidedignas, este buque alemán—que lleva una enorme catapulta para lanzar aviones e hidros, uno de los cuales se ve en la foto—es el que hundió frente a las costas brasileñas al mercante inglés «Clement». Días después del suceso se dijo que el raro navío había sido hundido, pero de manera tan vaga que no parece probable. (Foto Wide)

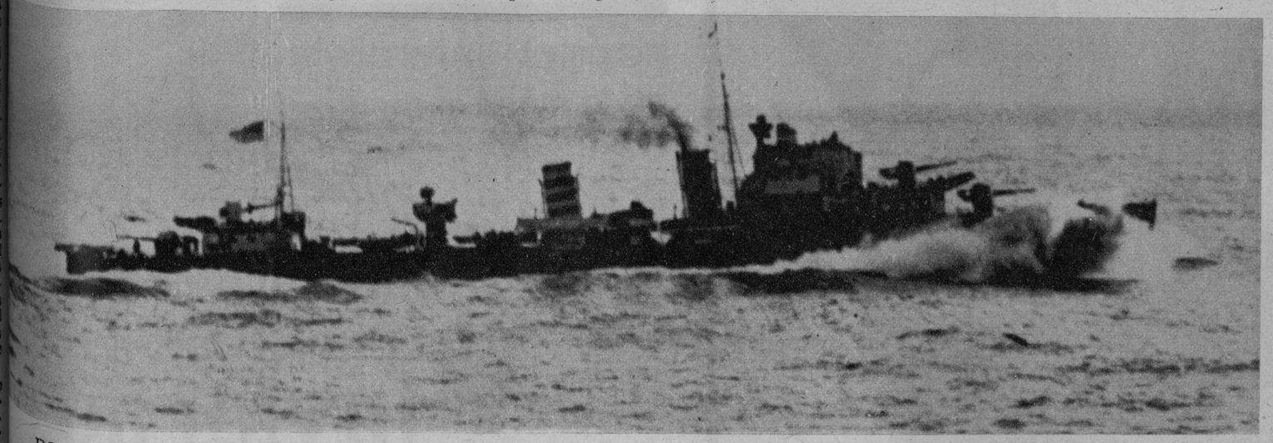

DOS DESTROYERS americanos lanzáronse al Atlántico para auxiliar a los tripulantes del buque-tanque francés «Emile Miguet». El buque americano «Presidente Harding» fué el que reclamó la presencia de esos buques con el indicado fin humanitario. También los mismos destroyers (uno de los cuales se ve en la foto) buscaron en vano los tripulantes del «Stonepool», que expidió un S. O. S. antes de ser torpedeado. Esta foto pudo ser tomada desde el «Presidente Harding», en medio del Atlántico. (F. W.)

PRISIONEROS franceses. — Radiada de Berlín a New York el pasado día 21, he aquí una dramática foto tomada «en algún lugar del frente del Oeste» captando varios prisioneros franceses que cayeron en poder de los alemanes en su reciente contraofensiva. Los soldados alemanes llevan los fusiles de los prisioneros. (Foto W.)

M.E.C.D. 2016

ELEGANCIAS DE HOMBRE
POR HENRY WOTTON

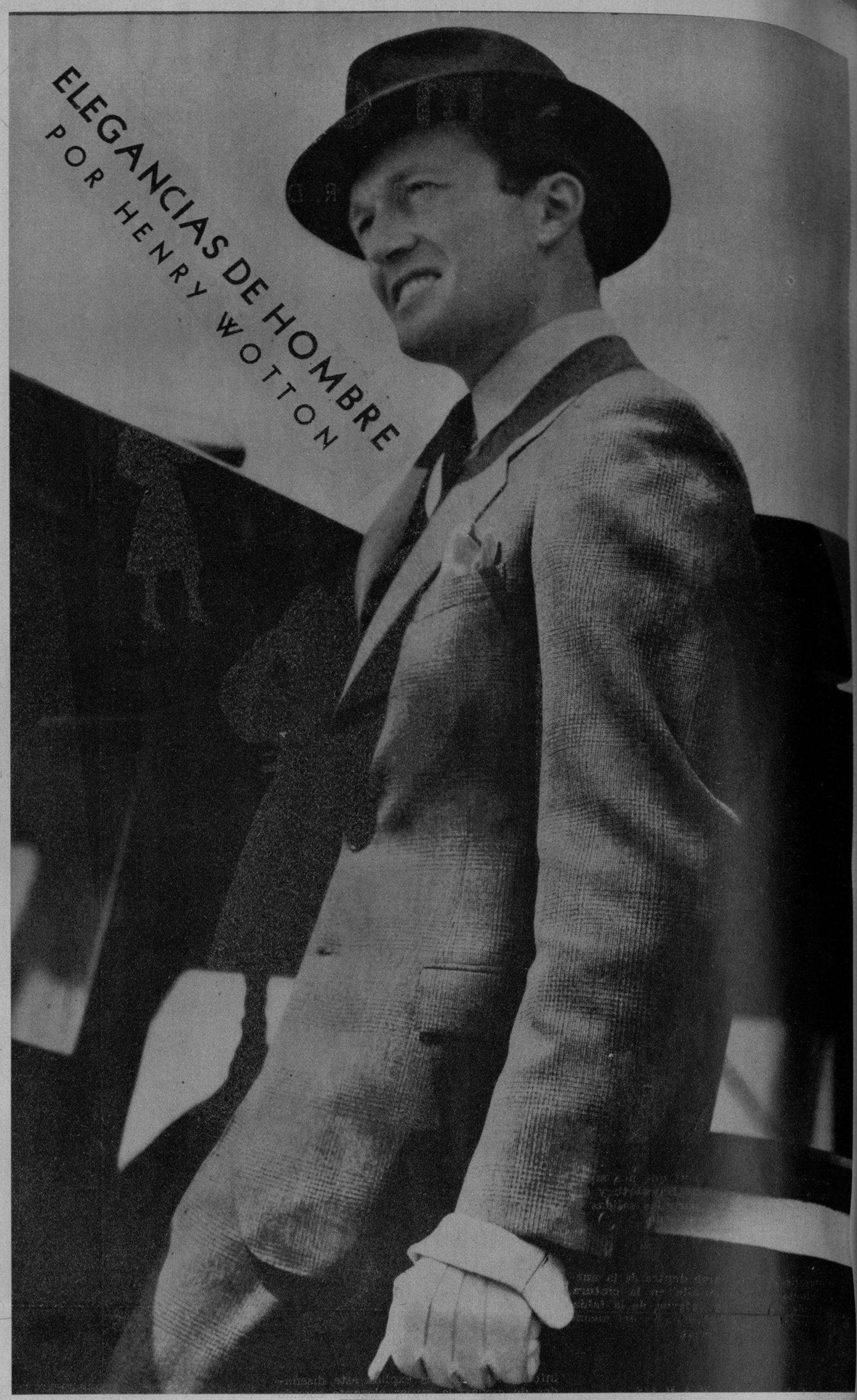

AL señalar las características más destacadas que presenta la chaqueta en la nueva temporada, comencé por aquella que, sin duda alguna, es la de mayor importancia. Me refiero a la desaparición del «drape», sin que por ello pierda la prenda holgura y confort.

Hay, no obstante, otras ligeras innovaciones que aunque pueden pasar más inadvertidas para quien no le preste gran atención a los pequeños detalles, tienen su valor y algo hacen variar el corte y la línea de la nueva prenda.

La distinta colocación de los botones y el nuevo corte y confección de las solapas, son, ciertamente, dos detalles que significan en el «lounge-jacket» del Invierno.

Pero, buscando primero aquellas alteraciones que más se revelan en los modelos recién presentados por las firmas que marcan en nuestra indumentaria el camino a seguir, hay que hacer el segundo hincapié frente a la chaqueta de líneas naturales.

Este clásico modelo, que se había pasivamente situado en un segundo plano, cuando la chaqueta cruzada parecía haber conquistado la supremacía en nuestro ropero, comenzó a manifestar, desde el año anterior, su justa intención de recuperar el lugar que siempre había disfrutado por derecho propio.

Así, empezó a salir de los ambientes deportivos, a los que casi se había relegado y a vérsele en la ciudad con su viejo prestigio.

Verdad es que para despertar un nuevo interés, se valió del atractivo que inspiraba la «novedad» de su tercer botón en el pecho; evocando las sobrias chaquetas del siglo pasado. Pero, ese comerflach no lo mantuvo más que en los primeros pasos de su reconquista. Una vez en el mismo plano de la chaqueta cruzada, volvió pronto a presentar su más típico modelo; volvieron a ser solo dos sus botones, o a ocultarse el tercero debajo de la solapa.

En esta forma, el modelo recto de tres botones queda reservado, otra vez, a los ambientes informales y sólo se acepta en la ciudad cuando responde a modelos semideportivos.

Tal vez el uso necesario del chaleco, durante el Invierno, haya provocado este nuevo desplazamiento, ya que el tercer botón cerrado, impide que se vean de él, fuera de la solapa, las dos pulgadas que el bien vestir exige.

Refiriéndome al chaleco, resulta oportuno dar a conocer el esfuerzo que se viene haciendo por volver a introducir en nuestro ropero al chaleco de fantasía. No se trata, precisamente, de aquel chaleco confeccionado con tejidos de seda labrada y con motivos en colores brillantes, que usaron orgullosamente los elegantes de la época de nuestros padres. No; el nuevo chaleco «extra» es de franela o de «worsted» en color entero y en tonos armonizantes con nuestros trajes. Su característica principal es su corte recto.

No puede negarse que en este Otoño se ha advertido en este empeño un paso de avance más firme. Especialmente en Europa, se han visto con frecuencia; no sólo en trajes de ciudad, sino con modelos francamente deportivos.

Volviendo a los pequeños detalles acusadores de la chaqueta de la temporada actual, no debo silenciar que la línea del talle, manteniendo su holgura, ha bajado aún algo más y que las mangas han perdido el ligero «drape» con que se montaban en el hombro. Señalando más sus sobrias medidas, la manga nace ahora libre de lo que podía distraer la pureza de su corte y, evitando todo ancho superfluo, se estrecha progresivamente hacia el puño.

H. W.

CASIMIR INGLES
"PETRONIO"
Arbitro de la Elegancia
PIDALO A SU SASTRE
ALMACENES "NAZABAL" MURALLA 420

M.E.C.D. 2016

modas

POR M. R. DE FONTANILLS

Gracioso modelito de suit que nos muestra la encantadora Rita Hayworth y que resulta muy práctico para las salidas de día en el invierno.

Abrigo de Persian lamb dentro de la nueva silueta que se entalla en la cintura, abriendo en la parte inferior de la falda. El bonete que lo acompaña es del mismo material.

Vestido de noche con mangas largas en raso malva muy pálido, bordado enteramente con paillettes ocres y malva. El escote es en forma de corazón. Modelo Mainbocher.

NOTAS DE PARIS

TENEMOS ya la colección de los nuevos modelos de las distintas casas de modas que presentan los típicos diseños de cada creadora, respondiendo a los anhelos mundo femenino, especialmente a las sidades de su vida social explicando motivos para hacer esos modelos.

Un creador americano de un lindo modelo de crepe verde-limón nos dice que ña sus modelos para hacer relucir las as del cuerpo, revelándolos con la ayuda de drapeados esculturales. Cree que a mujer moderna le gusta lucir su individualidad en sus trajes y a pesar de que dentro del cuadro que la moda marca en París, no quiere que sus trajes confeccionados en este lado del mar sean fieles copias de los modelos que salen los talleres de la Rue de la Paix. Dice las americanas quieren estilos básicos enseña lo que quiere decir con un modelo, un traje de comidas ultra con blusa-camisa hecha de lamé plata. Nos explica que el malakof y crinolinas son caprichos de la moda duran poco, pero no compaginan con vida acelerada de hoy en día. En su ción toda mujer quiere tener glamour tondales suaves a la vez.

Las nuevas atracciones se expresan por tido de aspectos sofisticados, mundanos el tipo juvenil de niña. Dado la costumbre de hoy de salir a comer, la mujer elegante requiere un «ensemble» para de que es a la vez elegante y algo informal. Según nos explica este diseñador de modas, la mujer elegante cuando come en restaurants no le agrada lucir el escote y los hombros desnudos; prefiere el traje que los cubre. La formalidad de sus trajes de noche debe hallarse en las líneas más bien que en el tamaño del escote.

Las muchachas volverán a usar las faldas largas para de día. Esto nos lo ha dicho un conocido diseñador de modas tras un estudio detenido de la evolución de este estilo después de algunos años. Anticipando la moda que nos ha de devolver la falda hasta el tobillo, presenta exquisitos modelos para de día que dice pueden usarse desde la hora del almuerzo hasta la de los cocktails y la comida.

La perfección de las líneas y los detalles exquisitos son cosas en que insiste la mujer que sabe vestir y nos da como ejemplo un modelo de crepe rayon verde-alcachofa adornado con flecos en forma de bolitas y trenza de pasamanería. La mujer insiste en los detalles femeninos en su vestir pero éstos han de usarse sin ostentación. Además la mujer generalmente tiene cierto chic innato al cual hay que hacer hincapié.

Nos dice otro artista en el ramo de las modas: Cuando voy a diseñar un abrigo, por ejemplo, me guía el ambiente en que ese abrigo será usado. El traje debe proporcionar bienestar a la que lo lleva. En términos aun más amplios nos dice que la ropa debe guardar el paso con la edad en que vivimos. Para lograr esto completamente es preciso seleccionar las telas con vista al modelo y viceversa.

Traje de dos piezas con la falda de pliegues cortados en paño de lana gris y el corsage de piel de oveja carmelita.

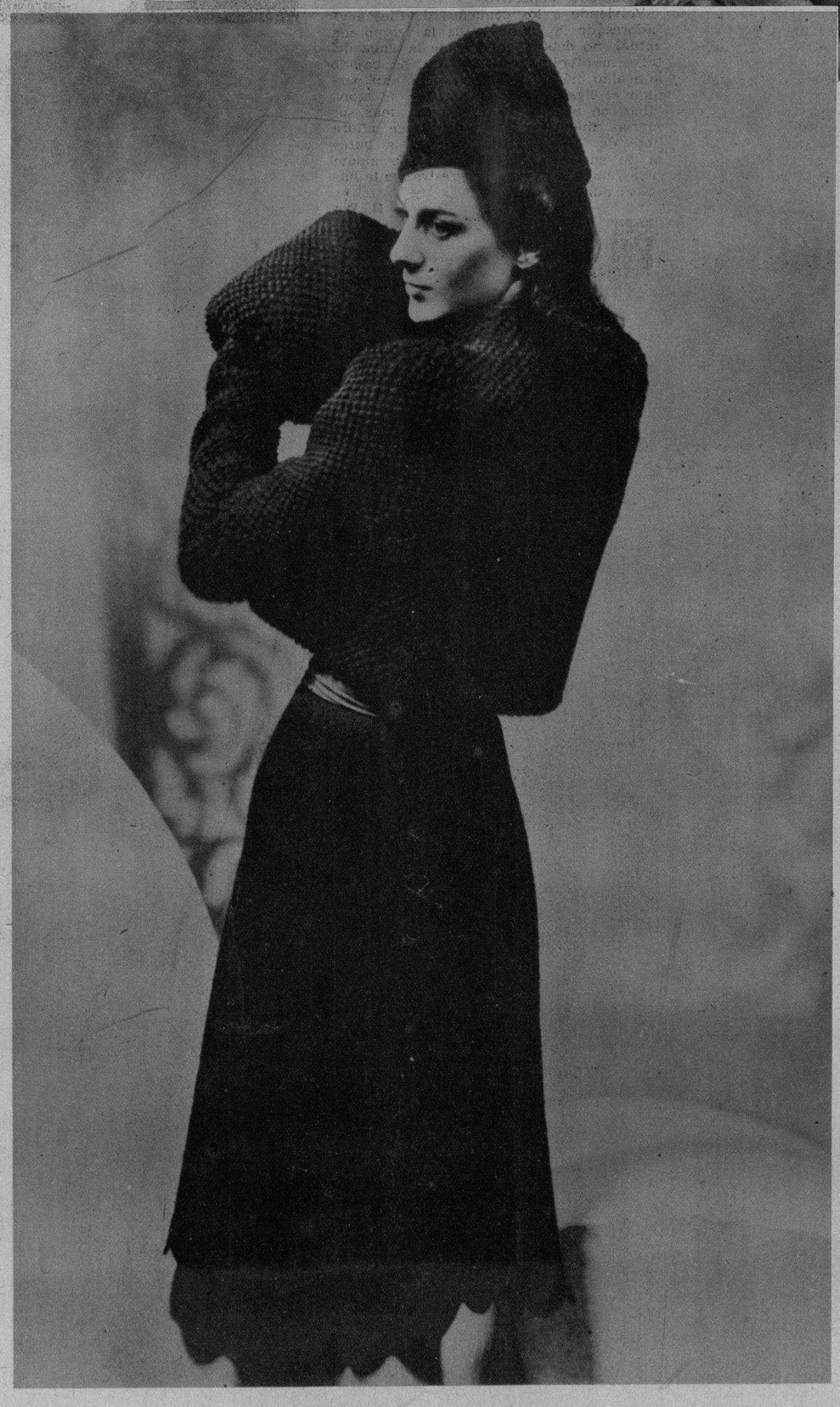

Ensemble de tarde para la próxima estación. El vestido interior de lana fina azul marino acompañado del bolero, manguito y sombrero de estambre tejido azul con el punto de abeja.

Modelo de vestido de tarde en crepe marrocain negro con una solapita por detrás de la falda rematada con un galón al igual que el borde de la falda y la blusa.

M.E.C.D. 2016

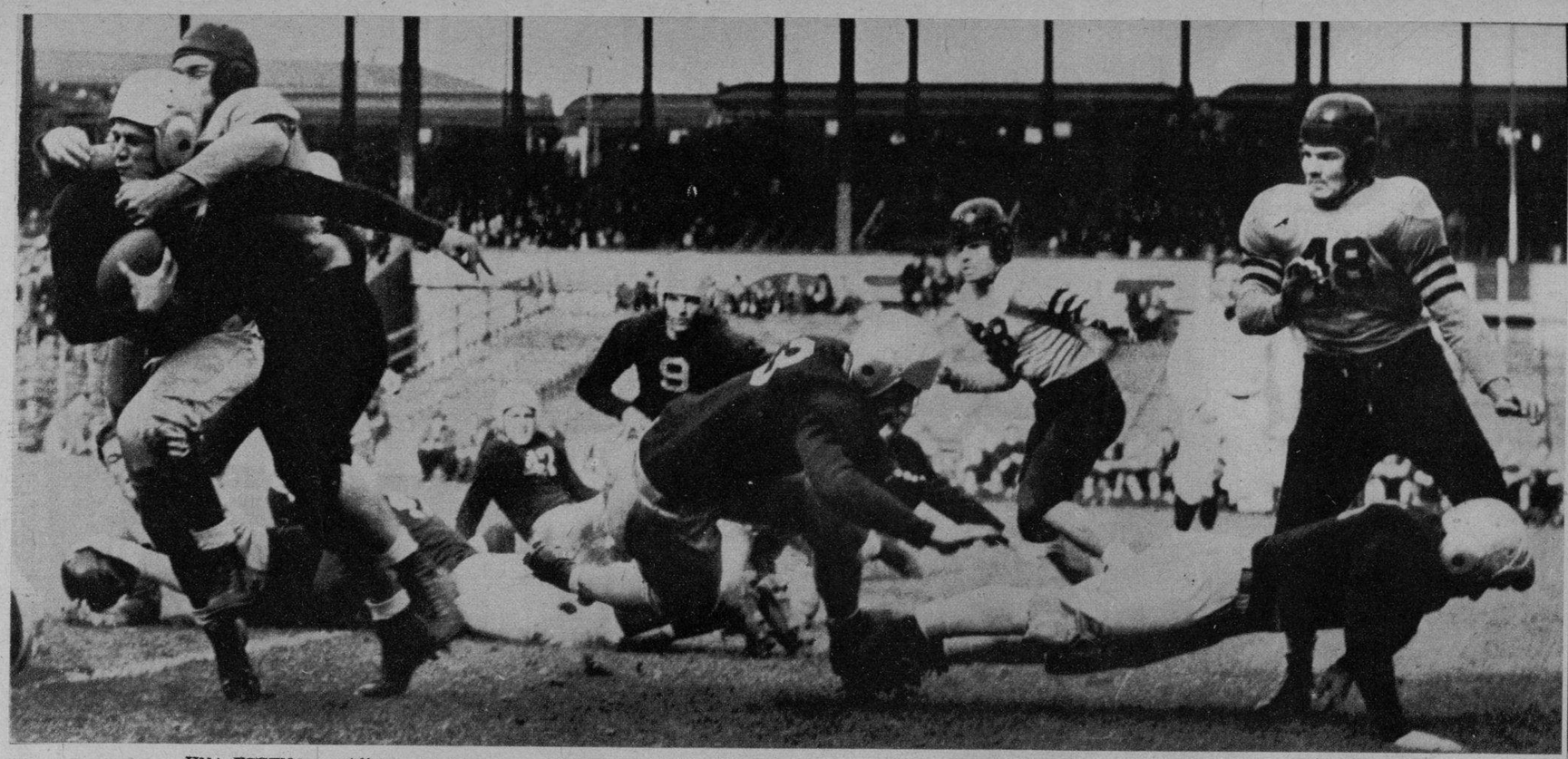

UNA ESCENA movidísima donde se ve a Bill Proch, right halfback del equipo Manhattan, detenido por Malver Morgan, center del Auburn, después de la ganancia de tres yardas en el primer cuarto del juego celebrado en Polo Grounds el pasado 21 del actual. El player 48, a la derecha, es Charles Haynsworth, fullback del Auburn. Pueden distinguirse a la izquierda, centro, Anthony Shamis (9), Jasper Tackle y Ellwood Varner (47). El Manhattan venció. (Foto Wide)

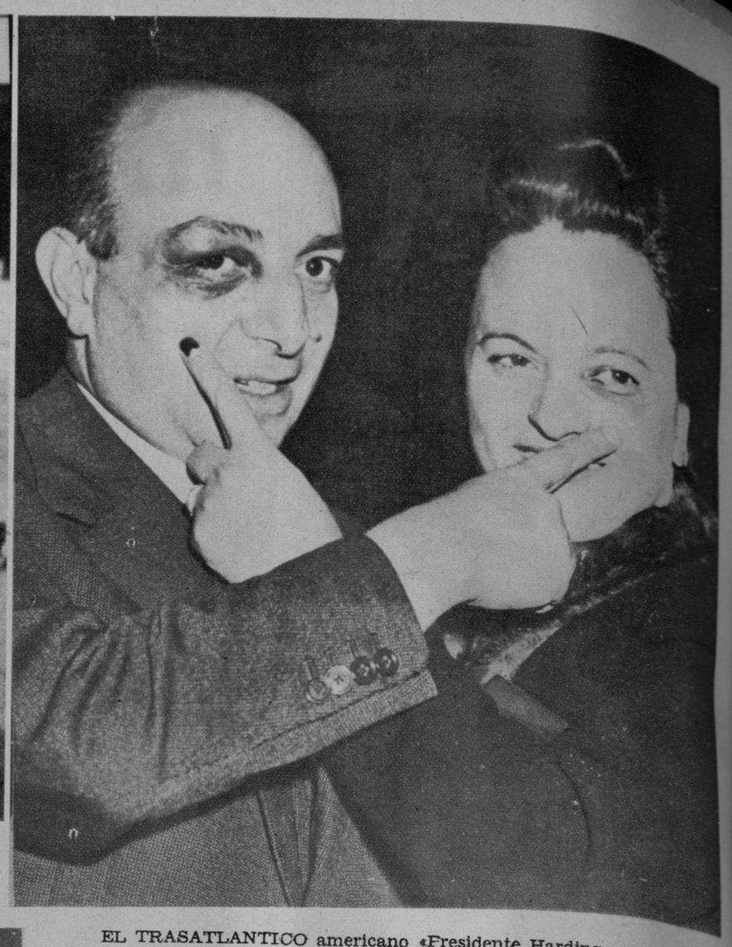

EL TRASATLANTICO americano «Presidente Harding», que conducía numerosos pasajeros de distintas nacionalidades, desde Europa a New York, fué acosado durante algunos días por un tremendo temporal. Este matrimonio ofrece una prueba de ello: se trata de los señores Pitchon, argentinos, que exhiben unos ojos amoratados. Unos 73 pasajeros más—tripulantes y pasajeros—resultaron heridos. (Foto Wide)

DESPUES de nueve años sin circo en el Nacional, su diligente empresario señor Heliodoro García, firma con Pablo Santos y Jesús Artigas, las bases para la gran temporada del famoso Circo «Santos y Artigas», que se inaugura en el magno coliseo el viernes 24 del mes próximo. (Foto D. M.)

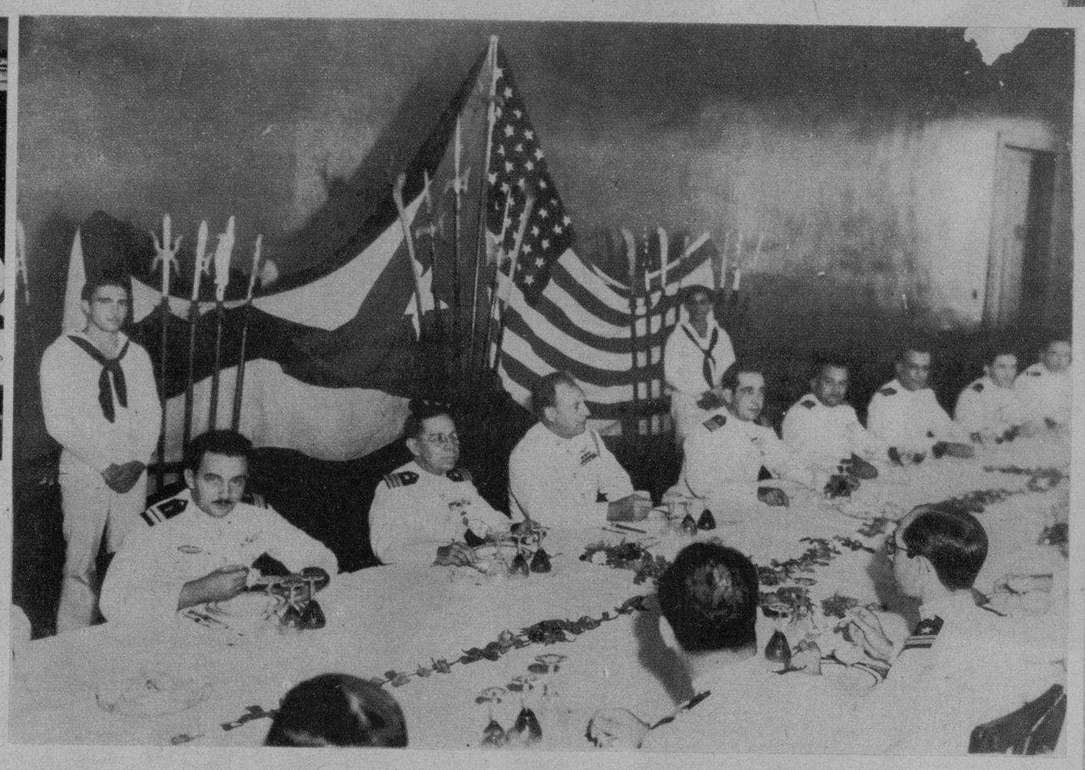

ANTEAYER, el jefe del Estado Mayor General de la Marina de Guerra Constitucional, coronel Angel A. González, ofreció un almuerzo al Agregado Naval Americano, coronel Ross E. Rowell, con motivo de la visita de cortesía de éste a las Escuelas Navales del Mariel. En la foto: la presidencia del acto. (Foto D. M.)

LOS ASUNTOS relacionados con las hostilidades europeas, han tenido en el Japón una repercusión profunda, determinando sucesivas reuniones del gabinete del primer ministro Nobuyuki Abe (en el centro, de uniforme), a quien rodean los restantes miembros del gobierno, después de una reunión importante celebrada en Tokío. (F. Jap.)

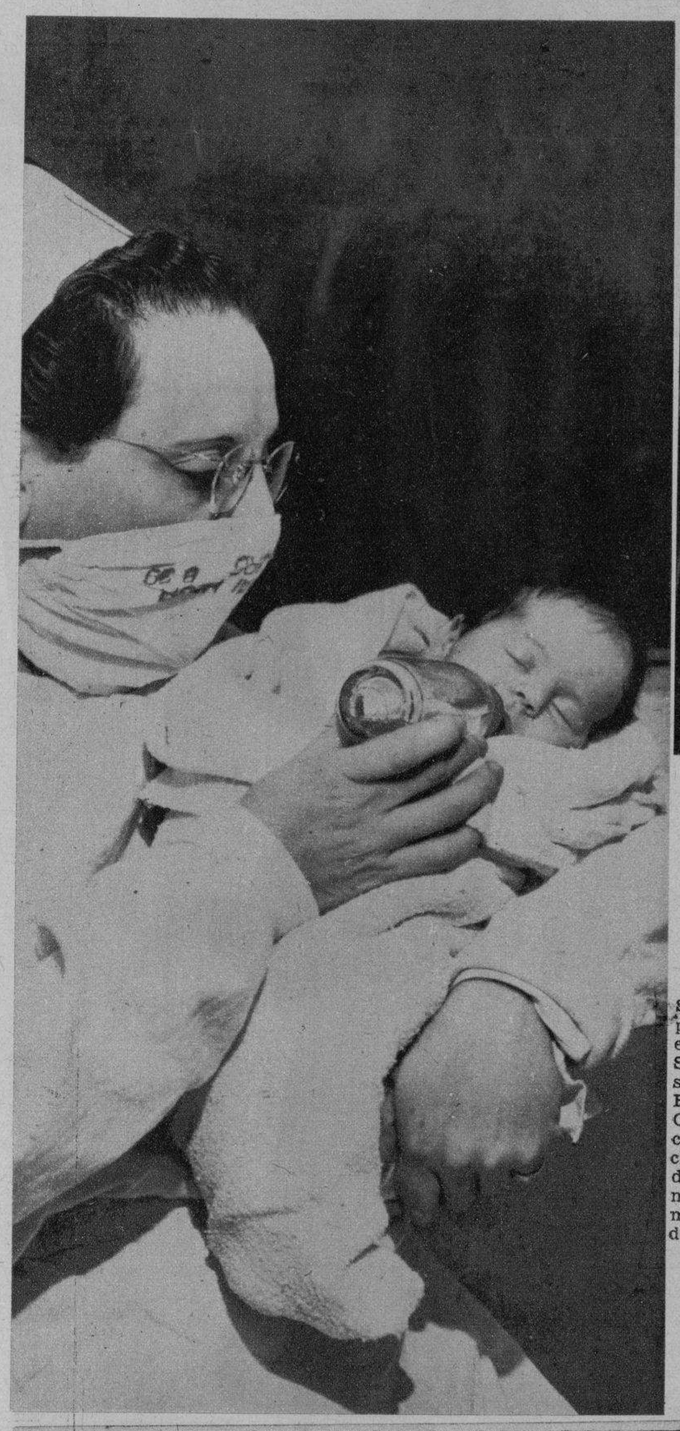

SOFIA A. Joffe, supervisora de niños en el Hospital Monte Sinai de Chicago, sostiene a la pequeña Federika Epstein, de Chicago, que ha nacido—o creció en el claustro materno—dentro de un «Pulmón de Acero». Su madre está atacada de parálisis infantil. (Foto Wide)

UN GRUPO de las triunfadoras en el Concurso Infantil de Simpatía celebrado en el poblado de Bartle, Tunas (Oriente). Lo componen: la Reina, Conchita Santos, y sus Damitas Felisa Barbero, Margarita del Oro, Bertha Navarro y Yolanda Téllez. (Foto D. M.)

REGRESO ayer a bordo del «Florida», después de haber pasado en los Estados Unidos unas agradables vacaciones, el destacado hombre de negocios señor Agustín Batista, a quien recibieron (y le rodean en esta foto) un grupo de sus amigos, entre ellos el Dr. Miguel Suárez y Mr. Chistown. (Foto D. M.)

LA FAMOSA orquesta cubana Lecuona Cuban Boys, que regresa a Cuba, cargada de gloria, en su larga gira por los principales centros artísticos de Europa. Su estancia en Cuba será corta, por tener que cumplir ventajosos contratos en la América del Sur. (Foto D. M.)

M.E.C.D. 2016