1A SECCION 1

SERVICIO DE ASSOCIATED PRESS
Esta queda autorizada para usar nuestro servicio y noticias de información.

Servicio exclusivo de la Agencia «Havas» y del «Herald Tribune, de New York.

DIARIO DE LA MARINA

El DIARIO DE LA MARINA es el periódico más antiguo de Cuba. Fué fundado en el año mil ochocientos treinta y dos.

Servicios especiales de España. — Hilo directo con New York y recepción directa por radio de otros servicios.

1A SECCION 1

AÑO CVII.—NUMERO 253 ACOGIDO A LA FRANQUICIA POSTAL LA HABANA, DOMINGO, 22 DE OCTUBRE DE 1939.—SANTAS MARIA SALOME Y ALODIA TIEMPO PARA HOY: BUENO PRECIO: 5 CENTAVOS

DISPONE EL PRESIDENTE LA VENTA DE LA MONEDA AMERICANA EN PUBLICA SUBASTA

MIENTRAS SALEN PARA RUSIA LOS EMISARIOS FINLANDESES LA NACION SE APRESTA PARA LA GUERRA

AMENAZA MOSCU A TURQUIA CON METERSE EN LOS DARDANELOS SIN ESCRUPULOS EN VISTA DEL PACTO

MUY TIRANTE LA SITUACION TURCO-SOVIET

Si la nación otomana no acepta exigencias, tendrá la amenaza de una guerra

BERLIN CREE QUE RUSIA PROCEDERA CON RIGOR

ANKARA, octubre 21. (AP).—Con relación a los créditos concedidos por Inglaterra y Francia a Turquía como resultado de la firma del pacto de mutua ayuda, se tiene entendido que el general Maxime Weygand, comandante en jefe de las fuerzas francesas del Mediterráneo oriental, y el teniente general Archibald P. Wavell, jefe del ejército inglés del Centro-Este, discutieron la cuestión del equipo militar para Turquía en sus conversaciones con los oficiales del Estado Mayor otomano.

Las conversaciones, que comenzaron el miércoles, terminaron esta noche con un banquete en la Embajada francesa.

Se dice que los jefes militares inglés y francés regresarán mañana por vía aérea a sus puestos respectivos.

Los observadores diplomáticos dicen que la acción que tome ahora Turquía depende de lo siguiente:

Primero: De que Rusia acceda a reanudar las negociaciones a base de la fórmula original por la cual se creía posible un pacto ruso-turco.

Segundo: De que Rusia, bajo la presión alemana, haga un nuevo esfuerzo para meter una cuña entre Turquía y la Gran Bretaña y Francia, a pesar del pacto de mutua ayuda firmado.

Tercero: De que los Soviets extiendan su diplomacia agresiva a los Balcanes, haciendo demandas a Rumania para la devolución de la Besarabia.

Cuarto: De que Turquía reanude sus esfuerzos para organizar una entente balkánica sin la aprobación de Rusia.

El ministro de Estado, que llegó ayer a Estambul a bordo de un crucero soviético, vino en tren. Numeroso público acudió a recibirlo.

Conceden mucha importancia en Moscú al pacto anglo-franco-turco

MOSCU, oct. 21. (Havas).—El periódico soviético «Izvestia» consagra hoy su editorial al pacto anglo-franco-turco, diciendo que es un instrumento diplomático de «gran alcance». Después de analizar el convenio, el «Izvestia» dice que Turquía queda relevada de sus compromisos, en el caso de que su intervención pueda provocar una guerra con Rusia.

Recordando que las primeras conversaciones tuvieron lugar en la primavera última, el periódico señala que en el intervalo transcurrido desde entonces hasta la firma del pacto, la situación internacional ha cambiado mucho. Inglaterra y Francia se convirtieron en naciones beligerantes. A la luz de la nueva situación, el tratado adquiere así un alcance peculiar.

«Izvestia» subraya que como consecuencia de la firma del pacto, han comenzado las conversaciones militares de los estados mayores aliados, en Ankara, y que la posición estratégica de Turquía explica completamente el interés manifestado hacia ella por Inglaterra y Francia.

Un crédito de sesenta millones de libras esterlinas conceden Francia e Inglaterra a Turquía, en relación con el pacto

ANKARA, oct. 21. (AP).—En los centros bien informados se dice que la Gran Bretaña y Francia han concedido a Turquía un crédito de 60 millones de libras esterlinas en relación con el nuevo pacto de mutua ayuda.

Las potencias occidentales anticiparán 25 millones de libras esterlinas en armas, municiones y otros equipos militares, con el fin de mejorar la posición de Turquía como guardiana de los Dardanelos.

Esta noche no se había podido confirmar esta noticia ni en los centros oficiales turcos ni en las embajadas de la Gran Bretaña y Francia.

Detalles sobre el estado polaco que creará Alemania

Los polacos abandonan todas las posiciones de territorios que se anexaron los alemanes

BERLIN, octubre 21. AP.—La Polonia que Alemania piensa formar de las ruinas de la república polaca, según se dice en los centros mejor informados, tendrá las cinco características siguientes: Estará formada únicamente por polacos; será más pequeña que la Polonia rusa anterior a 1914; conservará a Cestochowa como centro religioso y a Cracovia como centro patriótico; mantendrá un estado judío dentro del Estado, o sea una reserva en Lublin entre el Vistula y el San, y pesará sobre ella la terrible carga financiera derivada de la necesidad de reembolsar a todos los polacos que tengan que salir de las partes anexadas por Alemania.

Los funcionarios dicen que cuanto se relacionase con Polonia está en el error. Los polacos serán desalojados de todas las porciones anexadas por Alemania. De Gdynia, ahora «Gotenhafen», están saliendo rápidamente los 80 mil polacos que allí vivían.

La participación que se ha reservado Alemania en la división de Polonia no se compone no sólo de lo que tenía el Reich antes de 1914, sino de algunas secciones alrededor de Galitz, ahora «Kalisch», y de Ciechanow, ahora «Zichenau». Este último distrito incluye a Mlawa, donde los polacos organizaron una línea de resistencia durante la invasión alemana.

"EL TIEMPO ES BUENO Y NO HAY MOTIVO PARA QUE LA GENTE SE INQUIETE".- Carlos J. Millás

(COLUMNA SIETE)

DERRIBARON A CUATRO AVIONES DE LOS QUE ATACARON A UN CONVOY INGLES

Cañonean los franceses la región donde suponen que está instalado el "Gran Cuartel General" germano

Aunque el tiempo no es propicio a operaciones ni a vuelos, se estima probable que, de continuar los ataques de artillería, se librarán grandes luchas

LOS FRANCESES HAN TOMADO SUS POSICIONES QUE LES SIRVEN DE CUARTELES DE INVIERNO

PARIS, octubre 22. (Havas).—La actividad bastante intensa de las artillerías francesa y alemana iniciada el sábado a las once de la mañana y la cual se prolongó toda la tarde ¿será el signo precursor de nuevos movimientos ofensivos...? Contestando a esta pregunta, el crítico militar del periódico «Petit Parisién', Charles Morice, escribe hoy que «en el caso de que esa actividad se intensifique progresivamente la acción artillera tendrá una significación más: la de una destrucción sistemática con vista a nuevos movimientos ofensivos'.

Y agrega: «La jornada del sábado puede haber suministrado informes preciosos, en relación con esto. Acerca de la ofensiva en masa que se decía que los alemanes preparaban, se dijo que la época actual es poco favorable al desarrollo de las operaciones combinadas de las fuerzas terrestres y aéreas. El tiempo es malo y los días son cortos. Está fuera de toda duda que la aviación no podría nunca realizar operaciones contínuas, como en Polonia. Mas eso no quiere decir que la ofensiva no pueda realizarse. En otras guerras, se ha combatido, y con gran encarnizamiento, en todas las estaciones».

Bombardeada por la artillería francesa el área donde suponen al Cuartel General Alemán

PARIS, octubre 21. (AP.)—Los observadores militares informaron esta noche que la artillería gruesa francesa ha bombardeado metódicamente un área de 20 millas cuadradas en el extremo sector Norte del frente occidental, esperando que algunos de los proyectiles cayera en el Cuartel General alemán.

De la información militar que se ha publicado en París se deduce que las posiciones de la artillería alemana forman un rectángulo unido al Sudoeste por las alturas de Menning y Sinz y al Nordeste por las alturas de Wincheringen y Saarbourg.

Dentro de ese rectángulo está el castillo de Thorn, donde los observadores aéreos han visto entrar y salir constantemente oficiales y automóviles del Estado Mayor, por lo que creen que en ese lugar se encuentra el Cuartel General .

Las informaciones francesas indican que los alemanes han concentrado cañones de 105 milímetros en Menning y Sinz, a seis millas detrás las baterías de cañones más pesadas.

Un comunicado de esta noche dice que la artillería alemana comenzó a contestar al fuego francés. Las baterías germanas estuvieron silenciosas durante los últimos días y se vieron obligadas a sostener un duelo con las francesas en vista del insistente bombardeo de éstas.

Al final de la séptima semana de guerra, la situación del frente occidental ha variado poco de la que existía al comienzo del conflicto, cuando los franceses comenzaron la ocupación del territorio alemán, de donde se retiraron últimamente.

La táctica de un general de Napoleón

El general Maurice Gustave Gamelin, comandante en jefe de las fuerzas aliadas, ha seguido el plan de Moureillan, uno de los generales de Napoleón, descrito en 1814.

El frente francés a la izquierda de Apach se halla a sólo unas millas detrás de la línea original de Moureillan, mientras el flanco derecho está cerca de Wisembourg en vez de hallarse detrás de la vieja línea de batalla, a una milla del frente.

Las variaciones del plan de Moureillan por el general Gamelin se basan en el propósito de aprovechar las ventajas de los pequeños ríos y alturas cubiertas de bosques que se hallan en el territorio francés. Las variaciones se han hecho necesarias por los modernos acontecimientos de la guerra.

El verdadero invierno se está apoderando del frente, haciendo difíciles las operaciones. La retirada de los franceses puede significar que han tomado posiciones para pasar el invierno.

A pesar del mal tiempo los aviones alemanes estuvieron volando sobre Nancy en el Nordeste de Francia, donde sonaron las alarmas esta mañana y las baterías anti-aéreas funcionaron.

Es posible que en rigor del invierno, la aviación dé algunas sorpresas

LONDRES, octubre 21. (Havas).—La inminencia del mal tiempo continuó en todo o gran parte del frente occidental y la rápida aproximación del invierno parece que van a aplazar, por lo menos hasta la primavera próxima, la esperada demostración de poderío del ejército y la aviación alemana. Es probable también que la cuestión de la campaña submarina quede decidida antes de que los ejércitos inicien las grandes batallas de la guerra. Sin embargo, no se tiene la certidumbre de que las cosas ocurran exactamente así.

La ciencia de volar a ciegas y en toda clase de condiciones atmosféricas ha hecho grandes progresos desde la última guerra, y los aviones no necesitan pasar largos períodos en tierra, a la espera de que el tiempo mejore. Aún los aeródromos han sido perfeccionados, hasta el punto de que la humedad ya no impide el despegue o aterrizaje de los aparatos, gracias al empleo de pistas impermeables, de facil construcción.

Por lo pronto el ejército británico cuenta con numerosas unidades aéreas dispuestas a entrar en combate cuando la ocasión lo demande. Qué refuerzos recibirán esos grupos, es problemático. Si los principales contingentes de la aviación inglesa serán enviados a Francia, para volar sobre el frente y Alemania, en masas de ataque y defensa, o si se les retendrá en Inglaterra, es cosa que nadie sabe, pero que probablemente será resuelta de acuerdo con las circunstancias y en forma de decisiones rápidas.

Comunicado oficial del Gran Cuartel General alemán

BERLIN, octubre 21. (Havas3.—El Gran Cuartel General alemán informa lo siguiente, en su comunicado del día:

«En diferentes lugares del sector entre el Mosela y Saarbrucken, en el frente occidental, ha habido actividad de la artillería y de los destacamentos de exploradores. Las tropas francesas se retiraron el viernes igualmente de la región de bosques de Warndt, al Oeste de Saarbrucken, conservando solamente dos alturas situadas cerca de la frontera.

Hay calma en los restantes puntos del frente occidental, a excepción de una debil actividad de las baterías en algunos de ellos».

Un avión hizo un reconocimiento del Mosela, bajo el fuego anti-aéreo

REMICH, Luxemburgo, octubre 21. (Havas).—A las 4:30 de la tarde un avión que procedía del Norte y volaba a muy poca altura, fué tiroteado por la defensa anti-aérea alemana. El aparato siguió el curso del Mosela, a media latitud, sobre las colinas plantadas de viñedos que dominan la orilla. Sufrió varias ráfagas de ametralladora y de pequeños obuses disparados por las piezas de tiro rápido. Sin embargo, continuó su vuelo, sin aumentar ni la velocidad ni la altura. Desde la carretera que bordea al Mosela se pudo observar que seguía los meandros del río, hasta la altura de Apach, donde alcanzó el frente.

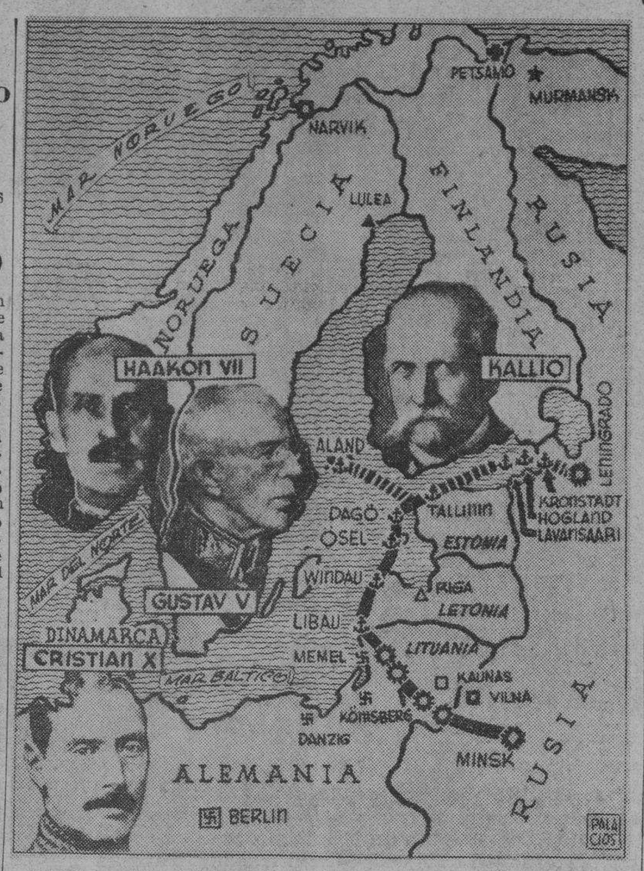

Los países y jefes de Ejecutivos participantes en la Conferencia de Oslo. (Véase artículo en la página última).

PROPONEN AL GOBIERNO ESPAÑOL EL EMBAJADOR DESIGNADO PARA CUBA

MADRID, octubre 21. (Havas). Por primera vez se reunió hoy el Consejo de Ministros en la residencia del Caudillo, o sea, el Palacio de Vinuelas.

Fueron presentados a la consideración del Gabinete los candidatos a los puestos de Embajadores de España en Cuba, Argentina, Chile y Brasil, aunque no se anunciarán los nombres hasta después de recibirse el agrement de los gobiernos interesados.

Heridos al volcarse la máquina en que regresaban a La Habana el Secretario y varios funcionarios de Educación

Habían asistido a la inauguración de un centro escolar en la capital pinareña. El auto se ponchó, y a consecuencia de ello se precipitó contra un poste, donde quedó destrozado

EL SECRETARIO DE EDUCACION INGRESO EN LA CLINICA «4 DE SEPTIEMBRE» PARA SU CURACION

El doctor Cleto A. Guzmán, Secretario de Educación Pública, y varios altos funcionarios de la Secretaría, resultaron heridos ayer, al volcarse espectacularmente el automóvil en que se dirigían de Pinar del Río a la Habana.

Ocurrió el lamentable accidente al salir de Consolación del Sur.

La máquina se hubo de ponchar, dando un fuerte patinazo y yendo a parar contra uno de los postes de seguridad de la carretera, que sacó de su lugar, quedando completamente destrozada.

Viajaban con nuestra máxima autoridad educacional el doctor M. García Falcón, Jefe de Despacho de la Secretaría de Educación, el señor José de los Reyes Clavelo, Jefe de la Sección de Enseñanza Superior, y el señor Mariano Acosta, secretario particular del Secretario de Educación.

El doctor Cleto A. Guzmán se hubo de fracturar el cúbito y un metacarpiano, es decir que sufrió el principal golpe en un brazo; el señor José de los Reyes Clavelo recibió distintas contusiones en la cabeza; el doctor M. García Falcón se fracturó también un metacarpiano y el señor Mariano Acosta recibió distintas contusiones en el tórax.

El Secretario de Educación y sus acompañantes regresaban, en el automóvil del señor Reyes Clavelo, de la ciudad de Pinar del Río, donde se le ofrecieron grandes agasajos con motivo de la inauguración del centro escolar que ha construído la Secretaría en dicha localidad.

Los heridos fueron recogidos por las máquinas del capitán Godínez y del propio Secretario de Educación, en la que viajaban la distinguida esposa del doctor Cleto A. Guzmán, señora Violeta Casanova, la esposa del doctor García Falcón, y el doctor Manuel Alcaine, Director de la Enseñanza, y su esposa.

Atendió a los heridos, de primera intención, el doctor Rodríguez Barquín, Subdirector del departamento de Higiene Escolar, que viajaba en la máquina del capitán Godínez.

En el propio automóvil del Secretario de Educación, su señora lo hubo de trasladar a la Clínica Cuatro de Septiembre, donde ha ingresado para atender a su curación.

Ninguna de las heridas recibidas por el Secretario de Educación y los funcionarios que lo acompañaban reviste verdadera gravedad, según se nos informó anoche.

(Vea la información de los festejos en la página VEINTIDOS).

TRATAN DE AUXILIAR A UN BARCO DE HONDURAS QUE ESTA EN PELIGRO

Los mensajes de «S O S» que lanzó el barco hondureño «Mywon», fueron captados ayer por las estaciones radiotelegráficas de la Habana y de Manzanillo, que inmediatamente lo auxiliaron trasmitiendo a su vez su situación: 17 millas al sudeste del Cabo Francés, y manteniendo comunicación constante con el buque que tiene la llamada «HBC» y se aleja de aquel sitio arrastrado por la corriente, a la deriva, a causa de habársele averiado la hélice.

En los centros radiotelegráficos gubernamentales y de la Marina de Guerra Constitucional fuímos informados anoche que la subestación naval de Nueva Gerona trataba de prestar servicios al «Mywon». En horas de la tarde salió de dicho puerto un barco dirigiéndose al sur de Isla de Pinos, por hallarse a unas cuarenta millas el «Mywon».

La estación radioemisora «CLB», de Nueva Gerona, ha sostenido frecuente comunicación el citado barco.

Para poner a cubierto de sospechas al Instituto de la Moneda, será sacada a subasta la venta de moneda americana

El Jefe del Estado estima, sin embargo, que esa medida va en perjuicio del propio Instituto de Estabilización de la Moneda. Será contestada la petición de datos del Senado

Los periodistas a cargo de la información de Palacio tuvieron noticias de que el señor Presidente de la República le había dado instrucciones al Secretario de Hacienda, Dr. Joaquín Ochotorena, para que sin demora procediese a sacar a pública subasta la venta de moneda de los Estados Unidos que posee el Instituto de Estabilización de la Moneda.

Se añadió que la actitud del Jefe del Estado obedecía a su deseo de poner a cubierto de toda sospecha las operaciones que viene realizando el referido Instituto.

Díjose también que la decisión presidencial tenía por fundamento las manifestaciones hechas por un senador en la última sesión de la Alta Cámara respecto a la cuestión.

Uno de nuestros reporters se puso al habla con el doctor Ochotorena, anoche mismo, al objeto de confirmar la versión antecedente.

El Secretario no confirmó, en ese momento, dicha noticia.

La confirma el propio Secretario de Hacienda

Ya en las primeras horas de la madrugada de hoy el propio repórter departió nuevamente con el Secretario de Hacienda sobre el aludido asunto. El doctor Ochotorena, que se encontraba en el Departamento de las Finanzas, estudiando con los técnicos el proyecto de ley de impuestos aprobado por la Cámara, nos declaró que en efecto, había recibido la siguiente comunicación del Jefe del Estado:

«Señor Secretario de Hacienda:

Señor:

A fin de poner al Instituto de Estabilización de la Moneda a cubierto de toda sospecha, y aun cuando ello redunde en perjuicio del mismo, sírvase ordenar que toda la venta de moneda americana se haga en pública subasta debidamente anunciada.—**Federico Laredo,** Presidente de la República.»

La ley de impuestos

En el Departamento de las Finanzas logró saber el repórter que el doctor Ochotorena y los técnicos de la Secretaría están laborando en horas extraordinarias en el estudio e informe del proyecto de impuestos aprobado por la Cámara y pendiente de la ratificación del Senado.

Este alto Cuerpo colegislador trasladó dicha ley al Secretario de Hacienda para que la examine y dé su opinión respecto a la procedencia de todos y cada uno de los tributos que contiene.

Petición de datos

Supimos asimismo que el señor Presidente de la República ha remitido al Secretario de Hacienda la petición de datos formulada por una comisión senatorial relativa al problema de la plata cubana y a las actividades del Instituto para la Estabilización de la Moneda con relación al problema.

Durante todo el día y noche de ayer el doctor Ochotorena y empleados a sus órdenes permanecieron trabajando en el acopio de los datos solicitados por la comisión senatorial.

INVESTIGAN EN MEXICO SI UN BUQUE ALEMAN SURTE LOS SUBMARINOS

CIUDAD MEXICO, octubre 21. (AP).— Los agentes extranjeros del Servicio de Inteligencia investigan esta noche si el buquetanque alemán «Emmy Friedrich», que salió anoche de Tampico con un cargamento de 39.000 barriles de petróleo, sirve de buque madre a los submarinos alemanes que operan en las aguas occidentales.

ALEMANIA DEVOLVERA A ESLOVAQUIA LA REGION QUE LE QUITO POLONIA

BERLIN, oct. 21. (AP).—Adolf Hitler prometió hoy a Eslovaquia devolverle el territorio que le quitó Polonia en 1920, 1924 y 1938.

Dió estas seguridades al ministro eslovaco Cernak. Los detalles serán objeto de un tratado entre Alemania y el pequeño Estado que se encuentra bajo su protectorado.

La devolución del territorio conocido por Teschen se considera en los círculos diplomáticos como el premio a Eslovaquia por haber combatido al lado de Alemania contra Polonia.

Dos ataques de la aviación del Reich en el mar

Los informes ingleses dan como derribados 4 aviones enemigos por sus hombres

LAS ARMAS INGLESAS NO HAN SUFRIDO PERDIDAS

LONDRES, octubre 21. (Havas).—Esta mañana fueron avistados varios aviones enemigos por los buques de un convoy, en el Mar del Norte. Inmediatamente después de recibirse por telegrafía sin hilos el aviso, desplegó una escuadrilla de combate inglesa, y los aparatos alemanes se retiraron.

Esta tarde fué atacado otro convoy por la aviación enemiga. Los buques de la escolta abrieron intenso fuero anti-aéreo, y los aviones de caza causaron pérdidas al adversario.

Informa Inglaterra del fracaso del nuevo raid alemán

LONDRES, octubre 21.—(AP).—Por lo menos tres aeroplanos alemanes fueron derribados y otro se vió obligado a acuatizar en el mar del Norte hoy, según anunciaron el Almirantazgo y el Ministerio del Aire, cuando un convoy inglés fué atacado por doce aeroplanos enemigos.

«Nuestros aparatos no tuvieron bajas», dice el comunicado. «Ningún barco del convoy o de la escolta recibió daño».

La batalla ocurrió poco antes de que el Ministro de la Guerra, Leslie Hore-Belisha, declarase en una trasmisión por radio que la expansión de Alemania por el Este había sido bloqueada por la Rusia Soviética y Turquía y dijo que Alemania «pagará caramente» en cualquier ataque en masa para romper el frente occidental o el bloqueo marítimo.

Los aviones alemanes «trabaron combate con los aeroplanos y los buques de guerra ingleses», dice el comunicado. «Por lo menos tres aparatos enemigos fueron derribados en nuestras líneas. Un cuarto avión, después de recibir un intenso fuego de nuestros aparatos, se vió obligado a acuatizar en el mar».

El segundo ataque de los aviones

Otro comunicado dió cuenta hoy de que los aviones enemigos habían sido vistos por la mañana frente a la costa, los que se alejaron al salir los aparatos ingleses, retornando mas tarde.

El comunicado no dice el lugar exacto donde ocurrió el encuentro, y un despacho que pasó por la censura informa que desde las dunas de la costa de Lincolnshire se oyeron los estampidos del cañón y las explosiones de las bombas.

A las dos de la tarde, «dos aviones no identificados fueron vistos sobre la costa oriental de Inglaterra» y sonó una alarma de media hora en las áreas de Hull y Grimsby, dice otro comunicado.

En Gales, mientras tanto, David Lloyd George volvía a recomendar que la Gran Bretaña estudiase la posibilidad de una conferencia internacional para solucionar el conflicto y afirmó que tal política es enteramente congruente con «la no rendición» a Alemania.

Hore Belisha dijo que los sueños de Alemania de manos libres en el Este se han desvanecido, agregando que Rusia ha reclamado una esfera de influencia en el Báltico, se ha asegurado la Ukrania y ha cerrado la puerta a Alemania en Rumania por Polonia.

En la ruta de Berlín a Bagdad, dijo que se encuentran Turquía «un amigo bravo y respetado» y el Iraq, «nuestro leal amigo».

En el Oeste, agregó el Ministro de la Guerra, las defensas aliadas son mas fuerte cada día. Aseguró que los jefes militares aliados no arriesgan a sus hombres innecesariamente, indicando que los aliados pueden hacer una guerra de espera.

Dos aviones germanos de una escuadrilla fueron derribados y un hidro inglés se vió precisado a acuatizar

BERGEN, Noruega, octubre 21.—(AP).—Los tripulantes de un barco de pesca noruego informaron al periódico «Aftenblad» de esta ciudad, que dos aviones alemanes fueron derribados cuando una escuadrilla de seis atacó a dos destroyers ingleses y a un hidroplano británico a unas diez millas de la costa de Noruega.

El hidroplano inglés tuvo que amarrar, dicen los pescadores, pero con la protección de los destroyers pudo continuar mas tarde el vuelo.

Dice el periódico que la batalla ocurrió esta tarde en el Mar del Norte.

ESPERAN EN ESPAÑA LA LLEGADA DE SESENTA MIL TONELADAS DE AZUCARES

MADRID, octubre 21. (Havas).—Pronto llegarán sesenta mil toneladas de azúcar de Cuba, a bordo de vapores españoles y norteamericanos. Se espera que esos cargamentos resuelvan el problema del consumo azucarero, muy difícil por la situación en que dejó la guerra la zafra nacional. El cultivo de la remolacha quedó reducido en dos terceras partes.

SEGUN LAS DECLARACIONES DE LOS FINLANDESES, RUSIA HACE EXIGENCIAS DEMASIADO DURAS

Empréstitos de guerra, tributos especiales, refugios, caretas contra los gases y otros preparativos, revelan que los finlandeses no tienen esperanzas de arreglo

EL MINISTRO DE LOS ESTADOS UNIDOS Y EL DE SUECIA DESPIDEN A LOS ENVIADOS FINLANDESES

HELSINKI, octubre 21. (AP).—Con la melancólica «Canción de Finlandia», fué despedida esta noche la delegación finlandesa que partió para Moscú a fin de entregar al Gobierno ruso las contraproposiciones del Gobierno de este país.

Al frente de la delegación marchó el doctor Juho Kusti Paasikivi, y de ella forman parte también el Ministro de Hacienda, Vaeinoe Tanner, jefe del poderoso partido Social Democrático, que cuenta con muchos miles de obreros finlandeses, y presidente de la Alianza Cooperativa Internacional. Créese que la inclusión de Tanner tiende a demostrar a Rusia que los obreros finlandeses están detrás del Gobierno.

En los centros informados se dice que el martes se llegará a un acuerdo acerca del futuro de las negociaciones.

Finlandia, mientras tanto, continúa haciendo preparativos para posibles contingencias, anunciando un empréstito de defensa de 500 millones de marcos, o sea, $9.300,000, y un aumento del 20 por ciento en los impuestos sobre las rentas y las propiedades, que se espera produzca unos 100.000,000 de marcos, o $1.860,000.

Entre las personalidades que acudieron a despedir a los delegados figuraron el Ministro de los Estados Unidos, el Ministro de Suecia y el Secretario de la Legación rusa.

Un representante del Gobierno hizo constar claramente que Finlandia «moralmente reforzada» por la Conferencia de Estocolmo, en la que tomó parte con Noruega, Dinamarca y Suecia, envía a Moscú una respuesta categórica a las demandas rusas.

Dijo que no espera que las discusiones duren más de dos o tres días y agregó: «Si Rusia tiene buena voluntad, como nosotros, será posible llegar a un acuerdo».

Esto se interpreta en el sentido de que Rusia tendrá que modificar sus [illegible] finales.

En Helsinki los obreros están construyendo subterráneos para refugios contra los bombardeos aéreos, y trincheras en todos los barrios de la ciudad.

Las fábricas construyen caretas contra los gases por centenares de miles, para atender a la demanda.

Sacos de arena protegen las fábricas de energía eléctrica.

No se explica la presencia del Ministro de Hacienda finlandés en la delegación enviada a Moscú

AMSTERDAM, Holanda, octubre 21. (Havas).—La designación del Ministro de Hacienda de Finlandia, Dr. Tanner, como miembro de la delegación finlandesa que negociará en Moscú con el Gobierno ruso, es origen de muchas conjeturas.

El corresponsal en Estocolmo del diario holandés «Het Volk» escribe hoy: «Es difícil decir qué funciones tendrá el Jefe de la Hacienda finlandesa en las negociaciones. Es posible que el Kremlin haya expresado el deseo de que un miembro del Gabinete de Helsinki figurase en el grupo de delegados. Circula el rumor de que el Dr. Tanner va a Moscú como sustituto del Canciller, Dr. Erkko, quien ha rehusado desempeñar el papel de sus colegas bálticos, los Ministros de Estado Selter, de Estonia, y Munters, de Latvia. Se explica también el nombramiento con las dificultades que hay que resolver, y el empeño que tiene en esto el Gobierno finlandés».

Informes llegados esta noche, también de la capital sueca, confirman que los representantes de Finlandia expondrán a Moscú la firme voluntad de su país de mantener la más estricta neutralidad, y de que no está dispuesta a sacrificarla de buen grado, como tampoco jamás aceptará colaborar con un enemigo eventual de la U. R. S. S. Una de las reivindicaciones rusas cerca de Finlandia quedará así satisfecha, facilitándose de esa manera el llegar a un acuerdo sobre los demás puntos.

ESTADO DEL TIEMPO
Pronóstico para hoy, domingo

Vientos flojos a frescos del nordeste al sudeste. Cielos despejados y parte nublados. Algunas lluvias.—Observatorio Nacional.

Un buque alemán hundido por un crucero británico

Un guardacostas nazi chocó con una mina. Un vapor de bandera sueca, torpedeado

ESTOCOLMO, octubre 21. (AP).—El capitán del vapor sueco «Gustav Adolf» informó hoy a la empresa naviera a que pertenecía el barco, que un submarino alemán lo hundió tras haber dado a la tripulación 20 minutos para abandonarlo. Después el submarino dió remolque a los botes durante cuatro horas, hasta que encontró al mercante noruego «Bisca».

Los 19 tripulantes fueron recogidos por el noruego.

El «Gustav Adolf» se hundió al Norte de las islas Shetland.

Un mercante naufragó por el mal tiempo

HONG KONG, octubre 21. (AP). El barco de cabotaje británico «Soouchow» informó que ha recogido hoy a los tripulantes chinos del mercante inglés «New Mathilde» frente a la costa sur de Kwangtung, cerca del territorio de Kwan Chow-Wan, arrendado a los franceses.

El «New Mathilde» envió mensajes S. O. S., informando que la mar gruesa le había movido la carga y que se hallaba en peligro.

Se rumora que el vapor alemán Schwabenland» fué hundido

PARIS, octubre 22. (Domingo). (Havas).—El periódico «Le Matin» publica en su edición dominical un breve mensaje de Londres, en el que se recoge el rumor de que el vapor alemán armado en guerra «Schwabenland», que recientemente hundió a cañonazos al vapor de carga inglés «Clement», en el Atlántico meridional, ha sido a su vez hundido por un crucero inglés.

Un informe de Buenos Aires, en que se basa dicho rumor, agrega que el navío británico salvó a la tripulación del «Schwabenland», así como al capitán y al primer oficial del «Clement», que fueron hechos prisioneros al ser destruído su barco.

El guardacostas alemán «Este» se hundió al chocar con una mina

COPENHAGUE, octubre 21. (AP). El guardacostas alemán «Este», de 701 toneladas, se hundió hoy al chocar con una mina frente a la costa danesa, con la probable pérdida de 71 hombres.

Uno de los cuatro supervivientes dice que está seguro de que ninguno de los demás había escapado, pero por la noche llegó otro tripulante a la ciudad de Ulvshale, de donde fué llevado a un hospital en Stege, diciendo que había estado nadando diez horas.

Los cuatro que se salvaron consiguieron mantenerse a flote en balsas, después que las explosiones hundieron al barco en menos de un minuto frente al pueblo danés de Moen.

Un avión danés vió las balsas y amarizó cerca de ellas a las cinco de la tarde, o sea, cinco horas después de ocurrido el accidente. El avión no podía llevar carga extra, pero entregó a los supervivientes café. Más tarde fueron trasladados a un pesquero y llevados al hospital de Stege.

Ya no existe la menor amenaza de ciclón para Cuba

El Padre Gutiérrez Lanza dice que la perturbación no llegó a tomar caracteres de ciclón

«El tiempo es bueno y no hay peligro para que las gentes se inquieten» nos dijo anoche a las once el ingeniero señor Carlos J. Millás, director del Observatorio Nacional. Y agregó: «Fuera de «la pequeña cosa» de que damos cuenta en nuestro boletín del medio día de hoy, no hay nada nuevo».

Y como le dijéramos que los teléfonos de la redacción no cesaban de funcionar en demanda de noticias, agregó: «Exactamente como aquí. Todo el día han estado ocupados. Y es bueno que se sepa que, si por desgracia, se avecina algún peligro para Cuba, lo anunciaremos en el acto y utilizaremos todos nuestros medios de divulgación para que se entere el pueblo y adopte las medidas de rigor».

A otra pregunta nuestra respondió: «Publiquen nuestra nota del medio día de hoy, pues en ella está todo lo que hay».

He aquí dicho boletín:

«En casi todo el Golfo de Méjico, en gran parte del Atlántico, al Norte de los Antillas, y en los Estados Unidos, exceptuando una extensa zona en la región de los Grandes Lagos, hay altas presiones con buen tiempo. Una perturbación ciclónica de poca intensidad que a la una de la madrugada se hallaba en las inmediaciones de la isla Vieja Providencia, se encontraba a las siete sobre Nicaragua, al Suroeste y algo cerca del cabo Gracias a Dios, Es una perturbación que no ha mostrado más que poca intensidad.

Nota del Observatorio de Belén

OBSERVATORIO DEL COLEGIO DE BELEN, octubre 21, a las 10 p. m. La pequeña perturbación en frente a la costa de Nicaragua que anunciamos anoche, no llegó a adquirir verdadera organización ciclónica para dicha nuestra. De haber prosperado, convirtiéndose en huracán, hubiera sido una terrible amenaza para nuestras provincias occidentales, o una repetición de huracán del 20 de octubre de 1926, de infausta memoria.

Todas las observaciones recibidas hoy han sido designando el horizonte oscuro. Los barómetros no seguirán bajando. Los vientos van arreciando, la chubasquería se extendía grandemente hacia el Golfo de Honduras. La significación de todo esto era que no había centro vital de actividad ciclónica.

Sin embargo aún quedan restos de tiempo inseguro. La estación de Swan reportó esta tarde, feo cariz y amenazando temporal. No creemos que se trate de temporal ciclónico. Hasta ahora no hay formado ningún ciclón, por tanto no hay peligro a la vista. —M. G. LANZA.

Adquiere carnes de vaca y de carnero, Inglaterra de Uruguay, por valor de 800,000 libras esterlinas

MONTEVIDEO, octubre 21 (AP) —El Uruguay ha terminado prácticamente un acuerdo con la Gran Bretaña para la venta de carne de vaca y de carnero por un total de 800,000 libras esterlinas.

M.E.C.D. 2016

PARTIDOS Y ORGANISMOS ELECTORALES OFRECEN UNA ACTIVA PREPARACION PARA LOS COMICIOS DEL DIA 15

NOTAS POLITICAS

LA FIESTA NACIONALISTA EN ARROYO APOLO

Se efectuó anoche, en 10 de Octubre y Santa Catalina, la segunda fiesta de propaganda del Partido Unión Nacionalista en este Municipio.

Gran animación existía, en los alrededores de aquel lugar, desde horas tempranas de la noche en que empezaron a llegar representaciones punistas de los barrios habaneros.

Profusamente iluminada y con vistosos adornos aparecía toda la calle de Santa Catalina, que había sido clausurada al tránsito para mayor facilidad de los concurrentes a la fiesta.

A las cho de la noche dió comienzo el mitin ante una muchedumbre que pasaba de dos mil personas.

En la tribuna presidencial, donde materialmente era imposible dar un paso, se encontraban las figuras más destacadas del punismo municipal, encabeladas por el doctor Antonio Beruff Mendieta, alcalde municipal.

Inició el desfile de los oradores el señor Francisco Rivero, presidente del Ayuntamiento de la Habana y candidato a la Constituyente, siguiéndolo por el turno establecido los señores Fernando Busto, Juan Rodríguez Pintado, Georgina Blanco, Desiderio Cárdenas, Juan Amor, Antonio Beruff Mendieta y Lucilo de la Peña, quien resumió el acto.

Algunos oradores atacaron fuertemente a los partidos adversarios, especialmente al Demócrata Republicano y al ABC.

Otros se dirigieron a la concurrencia para estimular su entusiasmo en las próximas fifestas que celebrará el Partido en esta capital, pidiendo al mismo tiempo a la sargentería su mayor aporte en la presente campaña electoral que culminará en la elección del 15 de noviembre de los hombres que lleva el Partido en su candidatura constituyentista.

¡DODGE 1940

LOS KILOMETROS EN Dodge CUESTAN MENOS

HOY, EN MORON

Anoche se dirigieron a Morón las más destacadas figuras del Partido Nacionalista con el prpósito de concurrir a la concentración que se efectuará en dicha ciudad en el día de hoy.

De allí se nos ha telegrafiado dando cuenta del excepcional entusiasmo que existe para asistir a los distintos actos organizados.

Caballerías en representación de los barrios de Cambas, Tamarindo, Simón Ryes, La Caoba, Marroquí, Cunagua, Cupeyes, Este y Oeste de la ciudad participarán del desfile inicial.

Ranchuelo estará representado por contingente de mujeres nacionalistas a caballo.

Las calles y el Parque Central de Morón lucen bellos adornos, así como la fachada de los edificios próximos al lugar de la concentración.

Trenes excursionistas transportarán a los incontables elementos que desean asistir a los festejos.

En el mitin del parque Martí usarán de la palabra los señores Angel Céspedes, Marino López Blanco, tonio Beruff Mendieta, Miguel An-Elvira Paneque, José A. Casabuena y el presidente del PUN, doctor José E. Bringuier.

La fiesta provincial organizada en el término de Morón es el inicio de una vasta campaña constituyentista en toda la provincia camagüeyana.

BANQUETE CONJUNTISTA ANOCHE

El presidente del Comité Ejecutivo Municipal de la Habana del Partido Cojunto Nacional Democrático, señor Eugenio Rodríguez Cartas, ofreció anoche un banquete de solidaridad a los delegados a la Asamblea Municipal del Partido, así como a los presidentes y secretarios de los Ejecutivos de barrios de esta Municipalidad.

A las nueve de la noche de ayer tomaron asiento en el restaurant Los Angeles cerca de quinientos comensales encabezados por el senador Cartivo provincial; representante Eugelos Saladrigas, presidente del ejecunio Rodríguez Cartas, presidente del ejecutivo municipal; los candidatos para delegados a la Constituyente por el CND; representantes a la Cámara, consejeros, concejales, jefes de términos, presidentes y secretarios y miembros destacados de la sargentería conjuntista en la Habana.

El resultó en extremo animado; fué una demostración expresiva de la organización cenedista en vísperas comiciales.

ALMUERZO REPUBLICANO

En los jardines de «La Tropical» se ofreció ayer el almuerzo que como demostración entusiasta de la campaña constituyentista organizaron elemntos del Partido Acción Republicana en esa capial.

Totalmente invadido el amplio local comedor de «La Tropical» por una concurrencia que se estima en mil quinientas personas, el acto de propaganda alcanzó un éxito que satisfizo a sus organizadores.

La carencia de amplificadores impidió a los oradores del Partido dirigir la palabra al concurso, limitándose los doctores Márquez Sterling y Ramón Zaydín a dar un breve discurso.

HOY EN SANTIAGO DE LAS VEGAS

Los agrarios de Santiago de las Vegas, celebrarán hoy a las 8 p.m. una fiesta de propaganda en pro de los candidatos para delegados a la Constituyente, entre los que harán uso de la palabra los destacados oradores del partido doctor Gustavo Aldereguía, Leonardo Fernández Sánchez, el líder de los tabaqueros Bernardo Lobo Pérez, doctor Miguel Angel Falber, presidente del Ejecutivo provincial de la Habana, estando el resumen a cargo del doctor Alejandro Vergara Leonard, Presidente del Partido.

ACTIVIDADES NACIONALISTAS Y LIBERALES

Gerardo Capó, joven líder del realismo vueltabajero acompañado de numerosos elementos se han sumado al Partido Nacionalista, en el que seguirán las indicaciones del jefe político provincial senador Simeón Ferro Martínez.

El senador Ferro partió en horas de la tarde hacia Camagüey para concurrir a la fiesta nacionalista de Morón.

—El coronel Manuel Benítez González, presidente del Partido Liberal, se encuentra recorriendo la Provincia acompañado de los principales dirigentes del Partido.

Anuncia que este obtendrá en Pinar del Río dos actas de delegados a la Constituyente en los comicios de Noviembre, estimándose que serán designados el senador José M. Casanova y el propio coronel Benítez, quienes actúan con verdadero entusiasmo en todos los términos vueltabajeros.— G. Rodríguez, Corresponsal.

EMPLEADOS ELECTORALES VISITARAN AL SECRETARIO DE GOBERNACION MAÑANA

Los empleados temporeros de las Juntas Electorales Provinciales y Municipales, así como del Tribunal Superior Electoral, se reunieron ayer acordando visitar mañana lunes, a las nueve de la mañana, al Secretario de Gobernación Dr. Joaquín Ochotorena, al objeto de lograr del mismo que sean situadas las cantidades necesarias para abonarles los sueldos pendientes de Agosto y Septiembre, y que también se sitúen las correspondientes al presente Octubre.

La comisión que ha organizado este movimiento de defensa de los intereses de esos sufridos empleados del Estado, y que presiden la señorita María Dolores Fernández y el señor Elio Chaple, ruegan a sus compañeros la más puntual asistencia a la entrevista.

La ambición de poseer un aparato receptor capaz de satisfacer el deseo de viajar por todos los países del mundo desde el propio hogar, se hace posible con este estupendo modelo de 8 tubos, orgullo de la RCA Victor.-Conexión simplificada para Victrola.-Amplificación "Push-Pull".-3 nuevos tubos que proporcionan más selectividad y menos interferencia.-Ojo y Cerebro Mágicos.-Lujoso gabinete de maderas seleccionadas, pulido a mano y acabado en laca.

HUMARA Y LASTRA, S. en C. MURALLA 405 407 M-1640. M-9095
Cía. CUBANA de FONÓGRAFOS OREILLY 523 TELEFONO M-1208
UNIVERSAL MUSIC CO. SAN RAFAEL 104 TELEFONO M-2932
LA CASA DE LA MÚSICA BELASCOAÍN 262 TELÉFONO U-5458
CASA BARRIÉ OREILLY 455 M-6598

Acuerdo del TSE sobre empleados que cesantearon

Evacua así una consulta del Secretario de Sanidad, sobre varias reposiciones

Entre los acuerdos últimos del máximo organismo electoral está el que se tomó a consulta por escrito del Secretario de Sanidad y Beneficencia de 13 del mes en curso. Se le dijo que toda vez que José M. Aguilar Muñoz, por su escrito de 16 de febrero de 1937 mostró su conformidad en que por vía de cumplimiento de la resolución de la Comisión del Servicio Civil de 29 de septiembre de 1936 que le mandó reponer en el cargo en que fué declarado cesante, de Oficial de Administración Clase Cuarta del Negociado de Ordenes, reclamaciones y Multas, se le pusiera en posesión del cargo de Oficial de Administración Clase Cuarta P. Juzgados del Negociado de Servicios Sanitarios de la Habana; cargo para el que se le nombró en 22 de febrero del citado año; es visto que quedó cumplida es la forma aceptada por el propio interesado, la prealudida resolución de la Comisión del Servicio Civil; por lo que parece indudable que no se trata en el caso de la consulta del cumplimiento de una resolución de la Comisión del Servicio Civil de las que se contemplan en la Instrucción General No. 143 de este Tribunal, tal como quedó modificada por el fallo de 28 de junio de este año de la Sala de lo Contencioso-administrativo y de Leyes Especiales del Tribunal Supremo. El Presidente Dr. Francisco Llaca Argudín salvó su voto en el sentido de que no procedía evacuar la consulta.

SERA EL DIA 29 LA GRAN CONCENTRACION LIBERAL EN STA. CLARA

STA. CLARA, 21 de octubre, (Por telégrafo, al DIARIO.)—En su anunciada reunión de hoy, la asamblea liberal de las Villas tomó el acuerdo de aprobar una declaración de principios en la que se hace constar que el partido Liberal no analiza el pasado, que corresponde a la Historia y se une a la Revolución en lo que ésta tiene de progreso y nuevas orientaciones. Lo que quiere el partido es ir a la lucha de ideas y pensamiento manteniendo sus principios y defendiendo su programa, a la vez que respetando el programa de los demás partidos.

La reunión liberal dió comienzo en horas de la tarde y terminó a las ocho de la noche; fué en casa del delegado Salvador Castillo, calle de Maestra Nicolasa número 5, en la ciudad de Santa Clara.

Asistieron entre otros delegados: senador Capestany, representantes Suárez Rivas, García Ramos, Madrazo Mata, J. F. López, Pedro Martínez Leiro y Alvaro Alvera, Santiago Palmer, J. A. Vázquez Bello, doctor Emilio Núñez Portuondo y Octavio Barrero.

Fué acuerdo que la concentración liberal anunciada para el 22 y suspendida, tenga celebración el próximo domingo 29.

MACHADO, corresponsal.

Función dual de los magistrados de Stgo. de Cuba

Faculta el T.S.E. a los mismos para que puedan intervenir en los juicios

El Tribunal Superior Electoral, en una de sus últimas sesiones tomó el siguiente acuerdo:

A escrito del presidente del Tribunal Supremo, trasladando al Tribunal el contenido de un escrito que le dirigió el Presidente de la Audiencia de Oriente, en solicitud de que se autorice a los magistrados de dicha Audiencia doctores Manuel Franqui León y José M. Díaz Izquierdo y el Juez de Instrucción del distrito Norte de Santiago de Cuba doctor Enrique Ferrer para que no obstante las funciones electorales hoy a sus cargos puedan intervenir en la continuación de los juicios criminales en que los mismos formarán parte del Tribunal que conoció de ellos y que fueron suspendidos para la práctica de determinadas pruebas toda vez que urge su continuación por haber procesado presos y porque acarrearía graves perjuicios a la administración la anulación de la parte del juicio celebrado. Se acordó decirle al presidente de la Audiencia de Oriente que este tribunal estima de acuerdo con el criterio que inspiró el de la sala de Gobierno del Tribunal Supremo de doce de septiembre de 1938, con ocasión de un precepto análogo al de la disposición Transitoria sexta de la ley de 22 de septiembre último, que contenía la ley del Censo de 28 de julio de 1938, y dado lo prescrito en los artículos 155 y 346 respectivamente, de la ley de Enjuiciamiento Criminal y de la ley de Procedimientos civiles que no hay inconveniente legal de ninguna clase que impida que sin perjuicio de la preferencia, que, en todo caso, tienen las funciones electorales que estén a cargo de funcionarios judiciales, puedan éstos intervenir en la continuación de los juicios criminales y civiles en que aquellos formaron parte del Tribunal, que fueron suspendidos después de celebrada una o varias sesiones, e intervenir en la redacción en la discusión y votación y publicación de la sentencia, así como asistir a las vistas en discordia, en su caso.

Este acuerdo se comunicó al señor Presidente del Tribunal Supremo con el ruego de que si lo estima conveniente lo circule a las Audiencias; también se comunicó a las Juntas Provinciales Electorales.

Queja desestimada

El Tribunal desestimó la queja de Alberto Sierra del Hoyo contra la adjudicación de la instalación de colegios electorales en el Municipio de Matanzas.

Dinero para automóviles de los inspectores

Dijo el Tribunal al Pagador Central de Hacienda que haga entrega al Presidente de aquél de la cantidad de quinientos pesos para alquilar los automóviles que sean necesarios para los inspectores que han de convoyar los camiones que han de trasladarse a las capitales de provincias conduciendo las boletas electorales a las provinciales electorales; la inversión de ese dinero se justificará debidamente, y en su caso, se devolverá el sobrante.

DENUNCIA DE AMENAZAS

Antonio García Puntes, vecino de Lincoln 4, fué acusado por José Rodrígueg Naveiras, residente en el Reparto Porvenir, de haberlo amenazado de muerte sin motivo alguno.

PALACIO

El Ministro de Inglaterra

Visitó al señor Presidente Su Excelencia el señor Ministro de la Gran Bretaña en la Habana, Sir Adolphus Grant Watson.

Cuando los repórters le interrogaron sobre el motivo de su presencia en Palacio dijo que sólo el señor Presidente podía decir algo a los periodistas.

El Secretario de Sanidad

Charlando con los repórters el Secretario de Sanidad doctor Moya manifestó que en la entrante semana irá a Guantánamo a fin de estudiar sobre el terreno el plan de saneamiento de aquella ciudad.

Hablando de otros asuntos dijo que de un momento a otro será resuelto el problema del legado de Beltrán Hill que ha tenido un proceso de cinco años.

Se trata de una finca de 333 caballerías situada entre Guantánamo y Yateras, sembrada en gran parte de café.

El legado dispone que se construya allí un sanatorio naturista. A este fin se ha aceptado la sugerencia del Secretario de Agricultura en el sentido de instalar en dicha finca, llamada «Palenque», una colonia agrícola, destinando su producto a la construcción del sanatorio.

Según informes, el anteproyecto de presupuesto de la Secretaría de Sanidad había sido aumentado por el doctor Moya, en necesidad del servicio, con un millón trescientos mil pesos, pero en vista de los propósitos del Gobierno de hacer unos presupuestos conservadores, el anteproyecto sanitario reproducirá íntegramente su hoja de gastos actual.

El comandante Govea

El comandante Juan B. Govea, Director General de Radio de la Secretaría de Comunicaciones, puso en manos del señor Presidente el informe emitido por la comisión especial designada por las radioemisoras para resolver entre éstas el uso y disfrute de 25 canales concedidos para la Habana.

Dijo el comandante Govea que sigue en estudio el informe respecto a los filtros de los ómnibus y camiones destinados a evitar el ruído de los motores; filtros de que son despojados esos vehículos al llegar de las fábricas.

José Enrique Bringuier

Se informó en Palacio que el doctor José Enrique Bringuier, ex-Secretario de la Presidencia y presidente del Ejecutivo Nacional del PUN hará, un viaje a Morón, hoy domingo, para asistir a una asamblea del partido que preside.

El Director del Registro de Extranjeros

El Director General del Registro de Extranjeros celebró una extensa entrevista con el Presidente de la República dándole cuenta detallada del fraude descubierto en la Cartera Dactilar. Este consiste en la falsificación de carnets.

Estímase que dicha irregularidad está localizada en la Habana, pues de provincias no se reporta la aparición de carnets falsificados.

Audiencias para mañana lunes

Por la Secretaría de la Presidencia se informó que el Presidente recibirá mañana en audiencia a los señores: Mario y Delio Núñez Mesa, doctor Alvaro Zaldívar, señor Yodu, presidente de la Comisión de Jubilaciones y Registradores de la Propiedad, doctor Francisco Don, Alcalde de Camagüey y una Comisión Pro-Pavimentación de la Avenida Libertad en Camagüey.

Carecen de velas para los comicios varios Municipios

Las necesitan para que los colegios dispongan de alumbrado suficiente

Ayer, el Tribunal Superior Electoral conoció de varios telegramas que le han remitido diversos Municipios en relación con el alumbrado de las en los colegios electorales, informando que carecen de las mismas.

La conducción por camiones

El Presidente del Tribunal doctor Llaca Argudín informó que había sido llamado por el Ayudante General del Ejército Constitucional, coronel Velasco, y le informó que había recibido la petición de ese organismo de que el Ejército facilitara camiones para conducir las boletas a las Juntaas provinciales, participando que prestaría esa cooperación y que a ese efecto se dirigía al Cuartel Maestre General, al que cada [illegible] que se necesitarán los camiones habría de pedírselos y si entonces [illegible] disponía de camiones, serían facilitados. Ayer mismo se dispuso todo lo procedente por el Tribunal para que fueran enviadas por esos camiones las boletas electorales a la Junta Provincial de Oriente, para su reparto a las Municipales de esa región y de éstas a los respectivos colegios.

CASA DE DOS PLANTAS
EN EL VEDADO
Calle 17 No. 855 entre 4 y 6

Terreno: 683 metros
Fabricación: 771 metros

Dos viviendas independientes cada una con garaje, 7 cuartos y dos baños; cuarto de criados con baño.

Renta Legal: $140.00
Precio:
$22,500
Informan:
THE NATIONAL CITY BANK OF NEW YORK

PRONTUARIO DE ORTOGRAFIA

DE ACUERDO CON LOS PRINCIPIOS DE LA ACADEMIA ESPAÑOLA (NUEVO METODO PARA APRENDER CON FACILIDAD) POR EL DR. ISIDRO PEREZ MARTINEZ

Agotadas rápidamente las copiosas ediciones de la «Ortografía práctica de la lengua castellana», del mismo autor, en vez de hacer una nueva edición, ha hecho una obra nueva, enteramente práctica y de acuerdo con los métodos pedagógicos más modernos.

El estudiante, por medio de los ejemplos que aparecen en el libro, llega al conocimiento de las reglas y sus excepciones, que también aparecen al final de cada lección.

Para que esta obra resulte lo más completa y práctica, lleva al final una breve serie de cartas que sirven de modelos ortográficos.

Este PRONTUARIO DE ORTOGRAFIA podemos asegurar que es el libro más práctico, sencillo y completo que se ha escrito de la Ortografía.

1 tomo esmeradamente impreso y encuadernado en cartoné, en la Habana .. .. .. $ 0.50
En los demás lugares, franco de porte y certificado 0.65

ULTIMAS NOVEDADES DE LIBRERIA

ESTADISTICA COMERCIAL por E. Pino Quintana. En este volumen se describen los principios que son aplicables a la solución de problemas comerciales, para que sirvan igualmente a los Ejecutivos, Contadores y Estudiantes.
1 tomo en 4o. de 400 páginas con grabados y gráficos, tela .. $ 5.00

COMERCIO Y NAVEGACION ENTRE ESPAÑA Y LAS INDIAS, por Clarence H. Haring. Estudio político-económico durante la época de los Habsburgos.
1 tomo en 4o. de 460 páginas, rústica .. .. $ 2.00

ORIGEN Y EVOLUCION DEL CAPITALISMO MODERNO, por Henri Sée. Segunda edición. Una contribución al estudio de la historia económica y social.
1 tomo en 4o. de 249 páginas, rústica .. .. $ 1.00

PENSAMIENTOS FUNDAMENTALES DE LA ECONOMIA, por Gustavo Cassel. Segunda edición de esta importante obra.
1 tomo en 4o. de 163 páginas, rústica .. .. $ 0.60

EL LIBERALISMO EUROPEO, por Harold J. Laski. Examen de los factores que determinaron el predominio del Liberalismo en Europa.
1 tomo en 4o. de 416 páginas, rústica .. .. $ 1.25

PROUDHON, por Armand Cuvillier. Estudio de la personalidad de Proudhon y su influencia, con una selección de sus escritos.
1 tomo en 4o. de 380 páginas, rústica .. .. $ 1.25

DE HEGEL A STALIN A TRAVES DE LA «DIVINI REDEMPTORIS», por F. Núñez. Un estudio de las doctrinas comunistas desde el punto de vista católico.
1 tomo en 4o. de 261 páginas, rústica .. .. $ 1.00

RAZA Y RACISMO, por Marcel Prenant. Un estudio de una de las cuestiones más apasionantes y trascendentales del momento.
1 tomo en 8o. de 172 páginas, rústica .. .. $ 0.60

TEXTO VIGENTE DE LA CONSTITUCION POLITICA DE LOS ESTADOS UNIDOS MEXICANOS y PLANES REVOLUCIONARIOS.
1 tomito en 8o., rústica .. .. $ 0.25

MEXICO EN CIFRAS, magnífica publicación de la Secretaría de la Economía Nacional de México con 30 espléndidas láminas en colores correspondientes a otros tantos motivos estadísticos: Población, trabajo, finanzas, educación, producción, minería, migración, etc.
1 tomo en folio, apaisado, rústica .. .. $ 1.50

GUIA Y FORMULARIO DE TERAPEUTICA, por G. Goglia, traducción de la segunda edición italiana.
1 tomo en 8o. de 600 páginas, encuadernado en tela .. .. $ 4.00

VOCABULARIO LITERARIO, por R. Esquerra. Estudio de la terminología propia de la Literatura con extensa y correcta definición.
1 tomo en 4o. de 310 páginas, tela .. .. $ 2.60

LA PERFECTA CASADA. Edición compulsada con los textos más autorizados de la inmortal obra de Fray Luis de León.
1 tomo en 8o. de 319 páginas, encuadernado en tela .. .. $ 2.50

MIL IDEAS PARA LAS MADRES, por Helen Jackson. Un verdadero manual para Madres, cuya información práctica debe buscarse, y que, como una enciclopedia, debe estar siempre al alcance de la mano.
1 tomo en 4o. de 228 páginas, tela .. .. $ 1.75

NUEVO LIBRO DE ETIQUETA, por Lillian Eichler. El más completoto y perfecto de los libros de etiqueta. Adaptado a las normas norteamericanas.
1 tomo en 4o. de 405 páginas, tela .. .. $ 2.50

CULTURAL, S. A.

LA MODERNA POESIA — Obispo, 525.—Apartado, 605. HABANA.
LIBRERIA CERVANTES — Galiano, 304.—Apartado, 1115.

?... ?... ?...

UN SENSACIONAL PROCESO DENTRO DE UN SENSACIONAL REPORTAJE

Quítese un peso ($) de encima y adquiera,

"Lo que yo sé de la Guerra Civil Española"

DEL COMANDANTE DE AVIACION ANTONIO REXACH

?... ?... ?...

Usted se sentirá inmediatamente aliviado del horrible peso de tanta interrogante.

Los pedidos al autor, en su domicilio, PRADO, número 314.

OPORTUNIDADES para inversionistas!

SE VENDE
A una cuadra de Infanta y cerca de Carlos III
Sitios esquina a Plasencia
Solar yermo 30 x 40 metros
Precio: $5.50 metro

SE VENDEN
DOS CASAS ANTIGUAS PARA FABRICAR
Lagunas # 322 y 324
Precio: $10,000

SE VENDE
CASA DE APARTAMENTOS
Gervasio 59 al 67
3 PLANTAS
36 Apartamentos
Terreno: 796 metros con 23 metros de frente
Renta Mensual: $661
Precio: $70,000
Al lado de este edificio, marcado con el número 69, hay un solar de 268 metros, que también se vende.

SE VENDE
CASA DOBLE DE APARTAMENTOS EN EL VEDADO
Calle 17 # 805 y 807 entre 2 y 4
Terreno: 1,366 ms.
Fabricación: 1,822 ms.
Cada casa consta de 2 plantas con un total de 28 apartamentos, cuatro con frente a la calle 17.
Renta Legal: $468.00
Precio: $60,000

INFORMAN:
THE NATIONAL CITY BANK OF NEW YORK

M.E.C.D. 2016

LA DIRECCION DE RENTAS DE HACIENDA SUGIERE REFORMAS EN LA LEGISLACION DE DERECHOS REALES

TAMBIEN SOLICITAN QUE SE LEGISLE PARA MODIFICAR LA ORDEN 180 Y ANULEN CENSOS

Propone a su vez la Dirección de Consultoría y bienes se abra la inmigración a los extranjeros que dediquen sus actividades a la agricultura. Desestimada una petición

En la secretaría de Hacienda se están dando los últimos toques al Mensaje que se enviará al Ejecutivo para que éste al Congreso, para la legislatura que se abrirá el primer lunes de noviembre.

En ese documento propone la Dirección de Rentas e Impuestos que se legisle acerca de los Derechos Reales y trasmisión de bienes en la parte relativa a la administración y funcionamiento de este impuesto, ya que la reglamentación resulta arcaica y debe adaptarse a nuestro actual sistema de contratación y organización administrativa.

Sugiere el nombramiento de Peritos adscriptos a dicha Dirección para las transacciones periciales, especialmente cuando exista disparidad de criterio entre el Perito designado y el que represente al Estado.

Propone la promulgación del reglamento del Decreto ley 656 de 1936, necesaria para los intereses fiscales y aumento de las recaudaciones.

La Dirección general de Consulotoría y Bienes del Estado sugiere la conveniencia de que por el Congreso se modifique la orden 180 de 30 de abril de 1900, por la que se autoriza la redención de los censos del Estado mediante el ingreso del seis tanto o cincuenta por ciento del capital.

La Dirección General del Servicio Central, Pensiones y Jubilaciones propone, para remediar la merma en los ingresos en el Fondo del Retiro Civil que el Estado consigne en los presupuestos próximos, la totalidad del importe que asciende a 925 mil pesos. Actualmente sólo contribuye con 600 mil pesos.

Indica que se descuente a los Municipios de los reintegros por transporte terrestre, lo que deben contribuir al fondo del Retiro Civil, ya que actualmente abonan menos del 50 por ciento de lo que deben ingrgesar.

El departamento de Inmigración recomienda al Ejecutivo inste del Congreso que legisle sobre inmigración adecuada a nuestras posibilidades y necesidades a fin de permitir el ingreso en nuestro país de personas que vengan a dedicarse a la agricultura, a la industria y al comercio, lo que resultaría ventajoso para la economía nacional. Sugiere la promulgación de reglas adecuadas para la obtención de fondos procedentes de la corriente inmigratoria.

La Intervención General del Estado tratando de la legislación sobre cheques extraviados dice que mientras no se reforme el artículo 428 de la Ley Orgánica del Poder Ejecutivo, reduciendo a tres meses el término los artículos 426 y 427 aplicables al caso siguen señalando el plazo de seis meses que regía antes.

Sobre un embargo de oro

Letrados de la Dirección General de Consultoría tienen en estudio la consulta resuelta por la secretaría de Justicia, en relación con el caso del señor José Ramón Sanjenis y del Aguila a quien se le ocuparon cinco mil pesos oro por inspectores del servicio de la moneda cuando trataba de embarcar para los Estados Unidos de América.

Los abogados de la secretaría de Justicia expusieron en los primeros momentos que se trataba de una infracción administrativa, no comprendida dentro de la ley de Amnistía últimamente dictada por el Congreso.

En señor Sanjenís, hacendado mexicano recurrió ante la Audiencia de la Habana contra esa resolución, siendo adverso el fallo, por lo que no pudo lograr la devolución del dinero ocupado.

La petición del interesado al Secretario de Hacienda doctor Joaquín Ochotorena, para la aplicación de los beneficios de la amnistía, no está resuelta de modo definitivo, pues se ha vuelto a llevar el caso a la secretaría de Justicia, por si con las nuevas razones del señor Sanjenis, se estima procedente la devolución de los cinco mil pesos oro ocupados.

REGALE CUADROS

(EL UNICO OBSEQUIO QUE NO ADMITE DUPLICADO)

$5.50

Un AGUAFUERTE como éste, reproducido fielmente por procedimientos modernos, pondrá en su casa un elegante sello de originalidad.

Renueve su hogar con CUADROS valiosos a precios mínimos. Extenso surtido, desde $1.25

El Arte

GALIANO 506.

(Centro FOTOGRAFICO de Cuba)

CONOCIDA YA LA CAUSA DE LOS MALOS OLORES Y SUCIEDAD DE BAHIA, RESUELVEN ATACARLA

El ingeniero J. A. Cosculluela, en informe elevado a la Junta Superior de Sanidad, narra, con detalles, cuanto se relaciona con este viejo problema, sugiriendo la manera de solucionarlo

El ingeniero Juan A. Cosculluela, vocal de la Junta Superior de Sanidad, ha presentado a dicho organismo un interesante trabajo sobre el origen de la suciedad y malos olores de las aguas de la rada habanera, comenzando por establecer científicamente que la bahía de La Habana, puerto de abrigo para la navegación, ofrece grave defecto de conformación y altitud que la mano del hombre ha incrementado por su abandono e ignorancia.

«De angosto acceso y dilatado interior, quedó formada la bahía por la sumersión del antiguo valle que su topografía demarca, en épocas geológicas no muy remotas; tal conformación por «saco» no permite sino limitada capacidad de remocion y limpieza por las periódicas fluctuaciones del nivel del mar, pues la gran amplitud y poca altura de la onda de marea no permite una verdadera remoción de los sedimentos que se encuentran en su interior y fondo.

«Ocupa la bahía de la Habana una superficie aproximada de 4.5 kilometros cuadrados, o sea, 450 hectareas, distribuidas en la forma siguiente: 30.6 hectáreas en el canal de entrada, 167.9 antepuerto o fondeadero, 71, ensenada de Atarés, 84 ensenada de Guasabacoa y 96.5 ensenada de Marimelena, o en otras palabras, mientras el canal de entrada por donde entra como es natural la marea, sólo ocupa el 6.8 por ciento de la total superficie, su interior abarca el 93.2 por ciento y el prisma de marea, ascendente a unos 2.7 millones de metros cúbicos de agua de mar, determina al pasar por el canal de entrada, olas de gran altura y reducida amplitud con la máxima capacidad de remoción en sus fondos; en cambio al repartirse ese mismo volumen de agua de mar en una superficie casi 13 veces mayor, la onda pierde en altura de ola lo que gana en amplitud, reduciendo así el poder de remoción y arrastre en su interior.

Recuerda en su informe el ingeniero Cosculluela los trabajos realizados por Pezuela y Don José María de la Torre, que aseguraron que la rada habanera se ha ido reduciendo en su capacidad a medida que aumentaba la población y, señala la necesidad de evitar que los detritus de mataderos, etc., vayan a la misma y, por el contrario, se lleve a cabo un amplio trabajo de dragado. Señala, también, las distints descargas a la bahía de drenes, arroyos, etc., produciendo muchos de ellos olores y disminución de su profundidad.

Recomienda tambbién, como es natural, las medidas que deben adoptarse para evitar ese estado de cosas, mediatas y futuras, para garantizar la limpieza e higiene de la bahía. En resumen: establece el ingeniero Cosculluela que el problema de la suciedad quedaría resuelto si se construyera un alcantarillado al Sudeste de la ciudad y el del pueblo de Regla y que mientras no se puedan realizar esas obras se saneará en un 75 por ciento con sólo impedir que los residuos industriales vayan crudos a la misma, y con un 90 por ciento en total de poder evitar que vayan sólidos de albañal, para lo cual es necesario la construcción de fosas o tanques.

Suero contra el tifus

Por conducto de nuestra Cancillería, el Secretario de Sanidad ha recibido informes referentes a que el Laboratorio de Bacteriologia del Instituto de Enfermedades Tropicales de Ciudad de México ha terminado los trabajos de investigación previa para elaborar un suero contra el tifus, el que será aplicado como recurso terapéutico.

Los certificados de salud para las manejadoras

El doctor Rogelio Rodriguez Barquín, jefe local de Sanidad de Marinao, contando con la colaboración del señor Pedro Nogueira, director de la Unidad Sanitaria de aquel término, ha puesto en práctica el servicio de Certificados de Salud para las manejadoras, al igual que lo ha establecido en esta capital el doctor Emilio Sorondo, de acuerdo con las instrucciones dictadas al efecto por el doctor Moya.

Las pruebas a que serán sometidas las manejadoras en Marianao consisten en análisis de las heces fecales para el descubrimiento de protozoos y vermseh..ge6,sadayoabgqu tozoos y vermes, análisis de sangre, Khan, Wassermann y Mainike, para descubrir las enfermedades especificas, examen pulmonar, fluoroscopia, radiografía, análisis de esputos, exudados, etc.

SE QUIERE CELEBRAR EN LA HABANA LA PROXIMA CONVENCION DE MINERIA

La Federación Nacional de la Industria Minera contando con la cooperación del ingeniero Eduardo Montoulieu está realizando las gestiones necesarias para lograr que la próxima Convención del Instituto Americano de Ingenieros de Minas y Metalurgia se celebre en la ciudad de la Habana. Esta convención se efectúa anualmente en el mes de febrero, con el propósito de discutir los problemas técnicos más complejos de la minería y de la metalurgia, razón por la cual se considera que Cuba puede ofrecer un magnífico ambiente para los miembros de esa organización ya qué sus posibilidades mineras son en la actualidad incalculables.

Para el mejor éxito de estos trabajos preliminares se está procurando la cooperación de todas las instituciones nacionales que puedan aportar alguna posibilidad de interés a los efectos de hacerles grata la estancia a los delegados que vengan, tales como la Corporación del Turismo, el propio gobierno, la Asociación Hotelera de Cuba, empresas ferroviarias y marítimas, etc. para organizar inclusive algunas excursiones a los centros mineros, por ejemplo, a Matahambre e Isla de Pinos, donde podrán ver las minas de oro y tungsteno, pozos petroleros de Bacuranao y Motembo, las minas de cromo en Camagüey, Felton y Jaragua y las minas de manganeso del Cristo.

Según informes, la Secretaría de Agricultura prestará su mejor cooperación a estos fines, pues de dicha Convención pueden obtenerse magníficas desultados para nuestro país no sólo en el campo técnico y científico de tales problemas, sino también en el orden económico y práctico.

Cuba no ha dictado prohibiciones sobre el embarque de artículos de los denominados "de contrabando"

Los que realicen dichos embarques lo harán por su cuenta y riesgo y se acometerán a las disposiciones de las naciones que sorprendan los citados contrabandos

Respecto a los artículos de contrabando incluídos en las listas de las naciones en guerra, se están haciendo comentarios diversos con visos a los grandes intereses a que afecta.

Las prácticas internacionales y las leyes vigentes en todo el mundo—nos dijo un destacado internacionalista que visitó ayer la Cancillería—señalan que las naciones sean responsables de los embarques de material denominado «de contrabando» que se haga a los beligerantes.

A efecto, tanto el embarcador como el destinatario de las materias primeras con destino a la guerra, son los únicos responsables ante el país que sorprenda el contrabando.

El Tribunal de Presas de cada nación en guerra es el encargado de dilucidar las responsabilidades y dictaminar lo concerniente al cargamento capturado

El Gobierno de Cuba—agregó—no ha dictado, por tanto, ninguna resolución en torno al asunto. Los que hagan embarques de la índole de referencia, lo realizarán por su cuenta y riesgo, y si esos embarques son sorprendidos en alta mar por buques de naciones contrarias a las que van destinadas, habrán de someterse a las disposiciones de aquéllas

Los náufragos de la goleta «Pastora»

El canciller encargado del Consulado de Cuba en Tampa, señor Rivero, ha enviado un cable a la Secretaría de Estado, informando que por sus gestiones se ha conseguido que no encarcelen a los náufragos de la goleta cubana «Pastora» que se hundió en la Isla Tortuga Agrega que les ha conseguido alojamiento.

Y también, el Departamento de Inmigración tenía intención de detenerlos para que no se conviertan en carga pública

También solicita de los propietarios de la embarcación que remitan $8600 para pasajes y $33.00 para la manutención de los tripulantes de la «Pastora», que tratan de embarcar hoy domingo para Cuba

El Gobernador de Río Janeiro visitó al Dr. Campa

El Comandante E. Amaral Peicoto, Gobernador del Estado de Río de Janeiro, Brasil, visitó en la mañana de ayer al Secretario de Estado, doctor Campa.

Acompañaba al distinguido visitante el Ministro brasileño en la Habana Excmo. Sr. Sylvio Rangel de Castro.

ACTO CONMEMORATIVO EN LA TUMBA DE D. LEON ICHASO

Mañana, lunes, a las once de la mañana, tendrá lugar junto a la tumba que en el Cementerio de Colón guarda los restos de D. León Ichaso un acto de devoto recuerdo, con motivo de cumplirse el primer aniversario de la muerte de aquel ilustre escritor y periodista que fué durante largos años una de las más firmes columnas del DIARIO DE LA MARINA al par que compañero muy respetado, querido y admirado en la diaria labor.

TERMINARA MANANA LUNES A LAS 8 A. M. LA HUELGA DE LOS ALUMNOS DE CIRUGIA DENTAL

Se reunirá también el Claustro de los Profesores de la Facultad de Medicina. Cómo deberá hacerse la bonificación de los pasajes para estudiantes en los Omnibus Aliados

Mañana, a las ocho de la mañana terminará el paro acordado por los alumnos de la escuela de Cirugia Dental.

Dichos alumnos han solicitado de la facultad de Medicina que designe profesores para sus clases en aquellas asignaturas que son comunes a las dos escuelas.

No pueden ellos asistir a las que ofrecen los profesores de Medicina, para los alumnos de esa escuela, debido a que se brindan en horas en que ellos tienen que asistir a otras clases propiamente de Cirugía Dental.

Mañana se reunirá el claustro de profesores de medicina

El claustro de profesores de la escuela de Medicina habrá de tratar mañana lunes de las solicitudes presentadas por los alumnos del cuarto curso de esa escuela.

Piden ellos que se continúe ofreciendo las especialidades de ese año como cuartos de cursos, es decir en la misma forma que rija el plan de estudios por el que se matricularon.

Interesan también que se celebren tres exámenes parciales en las asignaturas de Patología Médica y Terapéutica y que las pruebas sean orales o escritas a opción de los alumnos.

La bonifación a los estudiantes en los pasajes de los ómnibus

De un momento a otro habrá de iniciarse la venta de los pasajes de los ómnibus con una bonificación análoga a la que hacen los tranvías, a los estudiantes.

La forma en que se ofrecerá la bonificación fué ya aprobada a propuesta del señor Aurelio Martínez de Arizala.

Se expenderán tickets numerados en series, con su matriz, en talonarios de ciento veinte tickets, que llevarán la fotografía, generales y número de la matrícula del estudiante.

El alumno no podrá dar más de cuatro viajes diarios y el precio de los 120 tickets será el de tres pesos sesenta centavos, o sea de tres centavos cada uno, más veinte y cinco centavos para los gastos de manipulación e impresión de los talonarios.

Cada cuatro tickets tendrán la fecha de un día del mes, por lo que aquellos que no se utilicen a su debido tiempo no podrán usarse. Los que no se empleen podrán canjearse mensualmente, es decir que serán descontados del precio total del siguiente talonario.

Solamente se expedirá un talonario mensual y el alumno al recibirlo deberá entregar el del mes anterior.

Se convoca a los estudiantes de Derecho

Se ha convocado a los estudiantes de Derecho, matriculados en el curso de 1934 a 35 y que se acogieron a las treinta y seis horas semanales de clases, para que concurran el próximo viernes día 25, a las nueve de la mañana, al edificio González Lanuza, con el objeto de celebrar una asamblea.

Suscribe la citación el estudiante Antonio Tenjido.

SUSPENDIDA LA FIESTA POR LA ENFERMEDAD DE LA DRA. ADA GODINEZ

Ha sido suspendida la fiesta que había de celebrar hoy, en el teatro Nacional la Escuela Normal de Kindergarten de la Habana, el prestigioso plantes que dirige la doctora Ada Godínez.

La enfermedad de la doctora Ada Godínez, que guarda cama con motivo de una dolencia de cuidado, ha motivado la suspención.

En dicha fiesta habían de ser investidas las últimas graduadas del citado centro docente.

Oportunamente se dará a conocer la fecha en que ha de tener lugar.

Tanto el Secretario como la Sub-Secretaria de Educación, doctores Cleto A. Guzmán y Juana María Catá, se han interesado vivamente por el estado de la doctora Godínez, que tiene una brillante ejecutoria al frente de dicha escuela.

SE VENDE

EDIFICIO PARA OFICINAS
Frente
al Parque San Juan de Dios
Cuatro Plantas
Terreno: 770 metros
Fabricación: 3,116 metros
Cuatro Plantas - 66 apartamentos
Renta Mensual: $922
Precio:
$90.000
Informan:
THE NATIONAL CITY BANK OF NEW YORK

En libertad con fianza de $5,000 el administrador de la Zona Fiscal del Centro, doctor García Paredes

Prosperó la apelación planteada por el defensor contra el auto del Juez que lo excluyó de ese beneficio. Del sumario no se desprende la actuación dolosa del acusado

Ayer, pasadas las dos de la tarde, la Sala Primera de lo Criminal de la Audiencia hizo pública la resolución dictada en la apelación establecida por el doctor Enrique Llansó Ordóñez, a nombre de Francisco Arango Mestre, Administrador de la Zona Fiscal de Oriente de la Habana, la cual apelación es declarada con lugar, y se fija a dicho procesado fianza de $5,000.00 para que goce de libertad provisional en la causa que se le sigue, junto con otros, por delito de malversación en dicha Zona Fiscal. Autorizan la resolución los doctores Manuel Carnesoltas Agüero, Presidente y José Vidal Bosque y Félix Sánchez Penichet, magistrados. Dice el expresado tribunal, de acuerdo con el pedimento del aludido doctor Llansó, que se declara con lugar la apelación, y en consecuencia se reforma el auto recurrido y su concordante por el que se negó el beneficio de la libertad provisional mediante fianza del procesado apelante Francisco Arango Mestre, y se resuelve que el mismo podrá disfrutar de esa libertad provisional si presta fianza en metálico o en cualquier forma en que la ley autorice, por la cantidad de $5,000.00 moneda oficial, y constituye, además obligación de presentarse cada quince días ante la autoridad judicial que conozca de la causa o cada vez que fuere llamado ante la misma ya que no es procedente mantenerlo privado de libertad con exclusión de fianza, como lo ha estado.

Dice la Sala, siempre de acuerdo con la tesis mantenida por el doctor Llansó, que pronunció brillante informe en el acto de la vista celebrada por la mañana, que del examen minucioso de las páginas sumariales a través del extenso testimonio de lugares elevado por el Instructor en esta apelación y entre los cuales figuran los informes de los cuerpos de policía Nacional, la Policía Secreta Nacional y la Policía Judicial, todos favorables a la conducta pública y privada del procesado Arango Mestre, y que le exoneran de toda actuación maliciosa o dolosa en este proceso; y en mérito además a las razones alegadas en los informes de las partes en el acto de la vista, se llega a la conclusión de que no existen indicios racionales de criminalidad dolosa contra dicho procesado, que aconsejen mantener la situación del mismo en la causa como comprendido en el caso previsto en el artículo 420 del Código de Defensa Social, que se refiere a los malversadores dolosos de caudales públicos aunque sí en el caso del artículo 421 del propio Código que se contrae a la malversación por imprevisión, imprudencia o negligencia, dado que, hasta ahora, sólo se deriva de lo actuado contra dicho procesado, descuido o negligencia en la custodia de los caudales sustraídos por personas ajenas al mismo.

FALLECIO REPENTINAMENTE EL PRESIDENTE DE SIRIA

GENOVA, Italia, octubre 21. (Havas.)—El expresidente de la república siria, Mehmed Ali Bay Abed, falleció repentinamente hoy en esta ciudad, en el hotel en que se alojaba, en tránsito. Tenía 69 años. Le acompañaba su hijo.

DETENIDOS DOS MIEMBROS DE LA JOVEN CUBA POR TENER ARMAS, BALAS Y PROCLAMAS

SANTIAGO DE CUBA, octubre 21. DIARIO. Habana. La Policía Nacional al mando del teniente Rodríguez detuvo a los jóvenes Manuel de Jesús Limia, y Narciso Martínez Llanes, de 23 y 34 años respectivamente, vecinos de Saco 523 y de la finca «Vista Alegre», término de Songo, en cuyo lugar encontróse un paquete con proclamas subversivas, una escopeta recortada calibre 44, un revólver Colt 38, una pistola marca Star calibre 38, un peine con 29 balas y 8 balas de escopetas, siendo remitidos al vivas. La Policía investiga hechos, estimándose tengan relación con los actos efectuados últimamente en la Habana. La policía busca un tercer individuo complicado nombrado Anselmo Giró. Estos jóvenes pertenecían a la Joven Cuba».

—Llegó el Arzobispo de Oriente Monseñor Valentín Zubizarreta, siendo recibido en la Estación del ferrocarril por centenares de católicos.

GARCIA, corresponsal.

Se Alquila
Segundo Piso
Todo o en parte
Se harán las divisiones necesarias al gusto de los interesados.

EDIFICIO HORTER
OBISPO Y OFICIOS FRENTE A LA PLAZA DE ARMAS

No se preocupe:

no le faltarán las mejores cremas del mundo tan buenas como las primeras:

CREMA DE CACAO
APRICOT BRANDY
CREMA DE MENTA
TRIPLE SEC
ANIS EXTRA y
GRANADINA

ARECHABALA

Exija siempre esta acreditada marca

GRAN VINO
GOLIATH
PODEROSO EXTRA RANCIO
UNICO
GENUINO

FAMOSO DESDE 1920.
Distribuidores: José Arechabala, S. A.

El estudio exige a los niños un esfuerzo mental a veces superior a sus fuerzas. Ayude Vd. a su hijito! Déle tres KRESTO diarios! Alimentado con KRESTO, se sentirá más fuerte y despejado y estudiará mejor.

KRESTO

35

NUTRE, FORTALECE Y VIGORIZA

M.E.C.D. 2016

DIARIO DE LA MARINA

(S. A.)
FUNDADO EN 1832.
(Dirigido hasta 1919 por D. Nicolás Rivero y Muñiz)
DIRECTOR: Dr. JOSE I. RIVERO
ADMINISTRADOR: D. CELSO GONZALEZ
Domicilio Social: PASEO DE MARTI, Número 551
Agente en N. York: Joshúa B. Powers, Ins. 220 East, 42nd. St. New York City.

Editado por la Cía. DIARIO DE LA MARINA, (S. A.), cuyo programa consiste «en la defensa de los intereses generales y permanentes de la Nación cubana de los especiales de la Colonia Española establecida en la misma y de la unión y armonía entre los diversos elementos que conviven en el país». Art. 1o. de los Estatutos.

TELEFONOS DEL DIARIO

Dirección	M-2856
Administración	M-791[illegible]
Suscripciones	M-7911
Quejas	M-791[illegible]
Clasificados	M-7915
Jefe Redacción	M-1287
Redacción	M-7913
Sports	M-7912
Ag. Guanabacoa	XO-1584

PRECIOS DE SUSCRIPCION (Y AVANCE)

	Territorio Nacional	Extranjero	Países Fuera del Convenio Postal
Año	$ 15.90	$ 17.00	$ 20.00
Semestre	8.20	9.00	11.00
Trimestre	4.35	5.00	6.00
Mes	1.50	——	——
Dominical Año	——	8.00	7.00

EDITORIALES

Por el prestigio de la radiodifusión nacional

Ningún servicio público puede eludir la regulación, imprescindible, en todos los casos, para garantizar su eficacia. El tránsito por calles y carreteras, el abastecimiento de luz y agua, el funcionamiento de los espectáculos, etc., están sometidos a ordenanzas, cuya obediencia es garantía para todos. En buena lógica, la radiodifusión también necesita ser encauzada, mucho más cuando suele ser objeto de acuerdos internacionales como el correo y el telégrafo. En Cuba se descuidó, desde el principio, la vigilancia y ordenamiento de las estaciones trasmisoras. Hubieron de registrarse en seguida las consecuencias, deploradas de continuo por los devotos de este novísimo agente cultural. La falta de una pragmática, unánimemente acatada, dió pábulo a toda clase de licencias. En distintas oportunidades los gobernantes mostraron interés en poner la casa en orden, a tal respecto, estimando que el asunto atañía a nuestro prestigio en el exterior, pero sin que se arribase a nada definitivo. Las trasmisiones de radio pueden estimarse como un índice de cultura. Al propio tiempo pueden ser causa de que ésta se ponga en entredicho.

En el extranjero están reguladas muy severamente. Entre nosotros todos los intentos se quedaban a medias, porque al problema, apenas abordado, se le daba siempre un carácter sentimental. Los llamados a situarse dentro de la ley, intentaban excusar su obediencia recurriendo a todo género de pretextos. El sistema se ha desacreditado. El actual Jefe de la Dirección de Radio señor Carlos Govea, realiza en estos momentos una labor plausible por todos conceptos. No ha logrado aún todo lo que se propone, que es mucho, por los obstáculos que se le han opuesto a su faena. Estos serán vencidos al fin y al cabo, pues tiene el apoyo de la opinión pública y de las altas autoridades.

Una de las primeras medidas de la Dirección de Radio, fué dar cumplimiento a un acuerdo internacional que limita el uso de los canales para que no se anulen las trasmisiones exteriores. En la Habana disfrutaba de esos canales un número excesivo de estaciones. La secuela de esto era el mal servicio, la interferencia, la obstrucción, el desorden. Reinaba, como si dijéramos, una verdadera anarquía del aire. Un decreto presidencial le puso término a tal anomalía. Mas las protestas de los perjudicados obtuvieron la suspensión del mismo, a lo que se accedió para buscar un acuerdo, un concierto de intereses y voluntades, que, en definitiva, beneficiase al público sin quebranto muy grande para las pequeñas radiotrasmisoras. Ese acuerdo, empero, se dilata porque algunas de las partes han asumido una actitud rebelde, tal vez alentadas por la esperanza de que todo lo que ahora se proyecta en favor de la radiodifusión no llegue nunca a convertirse en realidad. Recuerdan que nosotros hemos empedrado todos los caminos de buenas intenciones, como dicen que hacen los pecadores con las vías que llegan al cielo. Yerran, sin embargo, los que se imaginan que esta vez también quedarán en proyecto los propósitos relativos a la buena marcha del radio en nuestro país. En primer lugar, porque ya están en vigor disposiciones muy acertadas, para conseguir tal fin. Después, porque nuestros gobernantes habrán de secundar al departamento técnico sin reservas de ninguna clase, hasta que ese servicio resulte en la República tan eficiente serio y normal como lo es, desde hace mucho tiempo, en todos los países cultos de Europa y América. De ahí que consideremos que lo oportuno es no crearle dificultades a esa oficina, sino ofrecerle un concurso leal y útil, ya que las actitudes intransigentes no son nunca las que deben asumirse en las cuestiones de interés colectivo. Así arribaremos a fórmulas armónicas que en nada se opongan, sin embargo, a que a la radiodifusión nacional goce del prestigio que se merece. Debemos estar todos interesados en lograrlo y pronto.

En favor de las clases pasivas

La situación del fondo de jubilados y pensionados del Retiro Civil es desastrosa. En la actualidad se les está pagando a las clases pasivas el mes de agosto. Se les deben diecinueve meses de atraso y del monto real de las pensiones sólo reciben el cincuenta por ciento.

Pero aún este cincuenta por ciento está en peligro. La realidad es que el fondo ya derecho a la quiebra, si no se toman con toda urgencia medidas para evitarlo. Esas medidas tienen que ser radicales, por lo menos hasta que sea posible reintegrar a dicho fondo una gruesa cantidad que se le sustrajo hace años, a virtud de una transferencia de crédito a todas luces improcedente e injusta.

En la Cámara se ha presentado un proyecto de ley encaminado a resolver este serio problema. Por él se limitan las pensiones y jubilaciones a la suma de $2,400.00 al año como «máximum». Se dispone además la no percepción de tales subsidios por parte de aquellas personas que poseen bienes propios, rentas, sueldos, etc., que les permitan vivir decorosamente, sin necesidad de la ayuda oficial.

La limitación del montante de las pensiones, además de resultar imperiosa por las circunstancias ya expresadas, es una medida sabia y justa. Una pensión no es un medio de lucro. Lo que a través de ella se persigue es garantizar un nivel mínimo de vida a aquellas personas que por su edad o su desvalimiento no pueden subvenir a su sustento, después de haberse pasado una gran parte de la vida trabajando para el Estado, la Provincia y el Municipio. Las pensiones excesivas no tienen este carácter. Lo único que en realidad hacen es desequilibrar el fondo de las clases pasivas, perjudicando a la larga a los mismos que las disfrutan. En todo caso es preferible cobrar con toda seguridad una pensión modesta que no cobrar o cobrar tarde o con reducciones una pensión espléndida. Hoy, por ejemplo, no se percibe ninguna en su totalidad. El proyecto de ley, por consiguiente, no causa lesión real a nadie. Por otra parte, el límite de 200 pesos mensuales es más que razonable. En cualquier parte una pensión así se considera como un importante subsidio.

En cuanto a la incompatibilidad entre la percepción de pensiones y la tenencia de bienes propios, rentas, sueldos, honorarios, etc., también es una medida justa, siempre que tales entradas sean suficientes para que su recipiendario lleve una vida holgada. El que no requiere un auxilio oficial no debe reclamarlo. Ello no quiere decir que pierda su derecho. Este queda espectante, mientras la pensión no le resulte indispensable; pero podrá hacerlo efectivo tan pronto pruebe que su situación económica ha variado. El espíritu del proyecto es, en suma, impedir que el fondo padezca por el gravamen sobre él de pensiones que tiene todo el carácter de un lujo para quienes las perciben.

Creemos, sin embargo, procedente que se haga una excepción en cuanto a los veteranos de la guerra de independencia. Por varias razones. La primera, de índole patriótica, no necesita ser explicada. La República tiene para con sus fundadores motivos especialísimos de gratitud. Además las pensiones de los libertadores son excesivamente modestas, por lo que difícilmente bastante para aliviar la situación de hombres que, por su ejecutoria ciudadana y su prestigio histórico, deben ser tratados con toda preferencia. Hay que tener en cuenta también que las pensiones de veteranos son, por su naturaleza, limitadas en el tiempo. Su gravitación sobre nuestra hacienda es cada vez menor. Esto justifica, pues, la excepción que sugerimos.

Con este proyecto, atemperado en la forma que decimos, o con otro análogo que cumpla la misma finalidad, es preciso apuntalar el fondo de jubilados o pensionados, so pena de que se declare su banbarrota. Y entonces se suspenderían los pagos a las clases pasivas lanzando a la miseria más espantosa a numerosas familias, con la agravación consiguiente de la crisis económica por que atraviesa el país.

BIBLIOGRAFIA

PUBLICACIONES RECIBIDAS

CUSPIDE — La Habana, Agosto 1939.—Con notable retraso, debido al lamentable accidente en que perdiera la vida su ilustre Director, José Cabrera Díaz, hemos recibido éste el último número que verá la luz pública, ya que «Cúspide», dirigida y sostenida por Cabrera Díaz, no podrá subsistir económicamente, debido a que, muerto su sostenedor, se haría difícil cuanto imposible continuarse publicando.

Este póstumo número, que ostenta en su portada el retrato de busto de su malogrado Director, ofrece la particularidad de haber sido dedicada la mitad de la revista a las pruebas de admiración y de cariño que sus numerosos colaboradores, amigos y simpatizadores de Cabrera Díaz enviaron con motivo de su fallecimiento, sinceras y dolorosas demostraciones del hondo pesar que les proporcionó tan terrible pérdida, y que se expresan en sentidos trozos y artículos, versos y máximas, en cada uno de los cuales vibra el intenso pesar que se revela en sus libres exclamaciones de dolor.

Después de haber triunfado en sus empeños de dar a conocer con extraordinaria generosidad la labor anónima de innumerables cultivadores de las letras, después de haber logrado dar a conocer nuevos y positivos valores artísticos y literarios, cae «Cúspide» junto con su noble y valioso Director. Su caída ha de ser lamentada por todos los que veían en ella una defensora de los justos derechos humanos. «Cúspide», la revista de José Cabrera Díaz desaparece para siempre. Pero de ella nos quedará el recuerdo imborrable de su labor grandiosa y tesonera, que, muy al contrario de otras publicaciones, cuyo egoísmo es inútil comentar, se puso al servicio de todos los que justamente reclamaban apoyo para dar a conocer sus producciones. «Cúspide», la revista de José Cabrera Díaz, aunque haya de desaparecer, perdurará en nuestro recuerdo unida ya siempre al glorioso recuerdo de José Cabrera Díaz.

CULTURA GALLEGA. — Director Adolfo V. Calveiro.—La Habana, Septiembre de 1939.—Año IV, Números 74-75.—Agradecemos el envío de esta interesante revista literaria, dedicada a facilitar el conocimiento de Galicia, y a divulgar la literatura de este país. Contiene un interesante Sumario: «¡Ay, Europa!», editorial de Constancia C. Vigil. «Los rayos ultravioleta como tratamiento curativo de heridas», por André Lion, «Glorias de la Marina española», de Adolfo V. Calveiro. Poesías de Evelio Bernal y de Manuel del Palacio. Noticias sociales, información gráfica, etc. «Cultura Gallega» merece una sincera felicitación por su noble empeño de elevar el nivel literario por medio de sus páginas, que hablan muy alto de la colonia gallega radicada en esta ciudad, y de la que el señor Adolfo V. Calveiro es su mejor propagandista.

Epistolario de OTEYZA

Señor Fred Erwin Beal.
Washington.

Muy señor mío:

Político y literato soy a la par, para mi doble desgracia. Y así sucede que usted, con lo que ha declarado ante la Comisión Dies, hizo que se me pusieran en pugna una creencia política con una literaria creencia. Pues políticamente creo que es malo el régimen comunista; pero creo literariamente que el peor de los regímenes es el penitenciario.

Esto lo dijo Cervantes, por lo que para mí resulta artículo de fe. El autor del «Quijote» definió la cárcel como «lugar donde toda incomodidad tiene asiento». O sea que menos cómodo que en la cárcel no se puede estar en ningún otro sitio.

Ya me hago cargo de que entre la prisión de Argamasilla de Alba, Ciudad Real, España, de los tiempos aquellos, y el presidio de Raleigh, North Carolina, Estados Unidos, de estos tiempos, abrá alguna diferencia favorable para los alojados en el segundo lugar. Pero me resisto a admitir que tal diferencia sea tanta, que justifique su afirmación de que se está más cómodamente preso ahí que libre en el llamado «Paraíso Soviético».

Y conste que yo no iría a Rusia, ni aunque me pagasen el viaje y dietas durante toda mi estancia allá. Sin embargo, debo hacer constar también que a los Estados Unidos, para que me aprisionen, iría menos. Si dijese yo lo contrario, sería un embustero, que resulta ser lo que es usted, dicho sea en honor de la verdad.

Su declaración, señor Erwin Beal, ante los comisionados del parlamento estadounidense para investigar las actividades comunistas, la considero más falsa que Judas. Según ella, habiendo ayudado usted a organizar la huelga textil de 1929 y siendo condenado por eso a veinte años de prisión, huyó a Rusia; pero encontrando la vida intolerable, la vida soviética, regresó a los Estados Unidos, ¡dispuesto a cumplir la pena! Y esto último es la mentira, toda la mentira y nada más que la mentira.

Lo cierto es que usted en Rusia pasaba las de Stalin, que pasar las de Caín viene a ser. Y se volvió a los Estados Unidos para ver si lograba pasar inadvertido de la policía. Esto no ocurrió, la policía le echó mano y en presidio se encuentra usted. Encontrándose tan mal como se encontraba don Miguel de Cervantes Saavedra.

Soy anticomunista, tan anticomunista como lo fué Hitler, y, lo que es más, no dejaré de serlo imitando a éste. Pero soy cervantista a la vez, y creo, con el autor del «Quijote», que peor que preso no se está nunca. Peor está usted entre los presidiarios estadounidenses que entre los comunistas rusos. Acaso sólo un poco peor... Esto se lo admito a usted, siempre que usted me admita que está algo peor sin duda.

Y ha de admitirme usted, asimismo, que es un **guataca**. Esa Comisión que preside el señor Martín Dies abomina de los comunistas. Por ello usted, para halagarla, hizo la declaración de referencia. Pero conmigo las **guataquerías** no sirven. Ni siquiera cuando van a favor de mis creencias políticas. Porque si van en contra de mis creencias literarias... ¡Ah, entonces me indignan!

Esta indignación es la que ha motivado la presente carta, que termino deseando que cuando le saquen del presidio estadounidense le envíen a la libertad rusa.

Luis DE OTEYZA

La Habana, 22 de octubre de 1939.

PRECAUCION — *por Roseñada*

—¿Tú no vivías en Regla?
—Sí, viejo, pero ahora es muy peligroso estar atravesando el mar todos los días...

EL INVENTOR DEL SUBMARINO MODERNO EXPONE LAS POSIBILIDADES DEL ARMA

Es relativa, dice, la fuerza de las bombas de profundidad.—El hidrófono constituye una ayuda para los sumergibles y no sólo para los destructores

Por SIMON LAKE

(Puede decirse que Lake es el inventor del submarino moderno. En cada uno de los sumergibles que se construyen actualmente se emplean por lo menos 25 patentes de su propiedad)

—I—

NUEVA YORK, Octubre de 1939. Hasta el momento de escribir estas líneas la guerra europea ha sido un conflicto «de cámara lenta». Si bien las hostilidades podrían haberse desarrollado con furia en el Atlántico, el hecho es que hasta ahora la muerte sólo ha sacado tímidamente sus dedos del fondo del mar. La fuerza mortífera principal sigue todavía esperando, detrás de bastidores.

Pocos se imaginan, o quieren imaginar, la ferocidad que podría adquirir el conflicto si esa fuerza mortífera emprendiera una campaña de verdad. Hace pocos días Adolf Hitler expresó, en un discurso difundido por la radio, que la guerra sería un **triunfo de la destrucción**. A juicio de los entendidos, la guerra en el aire y en tierra puede fácilmente convertirse en un «jaque perpetuo», con la Línea Sigfrido contrapesando la Línea Maginot y con una fuerza aérea anulando a la contraria, ya sea en forma directa, ya mediante la amenaza de represalias.

Pero nada se ha descubierto hasta ahora que anule al submarino. Ni la bomba de profundidad ni el poder ofensivo de los buques de superficie han logrado ponerse a la par del submarino. El espectáculo de una división de submarinos en combate con otra división de submarinos no pasa hasta la fecha de ser un sueño; o una pesadilla, si se quiere.

Hasta este momento el submarino no ha desarrollado todavía su potencialidad ofensiva, pero dos cosas surgen claramente, en el primer mes de guerra que reflejan claramente lo que puede llegar a hacer el sumergible más tarde.

Factores significativos

Según una declaración emanada del almirantazgo británico, un sumergible ha resistido estando en el fondo del mar, por lo menos treinta y siete bombas de profundidad lanzadas por una nave alemana que conocía la posición del primero. Lo que esto dice respecto a la eficacia de las bombas de profundidad modernas resulta evidente.

Con anterioridad a eso, un submarino alemán torpedeó al porta-aviones británico «Courageous», buque acorazado, con fuerte armamento y rodeado de destructores que lo custodiaban, además de estar provisto de todos los instrumentos más modernos destinados a acusar la **presencia** de un sumergible. Lo que esto indica con referencia a los convoyes, a las gruesas corazas, a la artillería y a los dispositivos de defensa resulta también evidente.

La bomba de profundidad sigue siendo la única arma que un buque de superficie puede emplear con eficacia contra un submarino. Sin duda ya se ha repetido tanto la afirmación de que las modernas bombas de profundidad son tan poderosas que hacer volar por aire a un submarino que todo el mundo la ha oído. Empero, existe siempre una ley natural que pone límite a la eficacia de esas bombas, y no parece factible que la ciencia logre anular los efectos de esa ley.

Debido a que la bomba de profundidad tiene que explotar **debajo del agua**, su fuerza explosiva se ejerce **hacia arriba**. De modo, pues, que la bomba de profundidad no puede afectar seriamente un sumergible a menos que haga explosión debajo de él; y estando el submarino reposando en el fondo del mar, la bomba no puede afectarlo en absoluto a no ser que entre en contacto directo con el casco. Y dar en el blanco en un objeto invisible es por cierto cosa bien difícil.

Experimento revelador

Hay una forma muy sencilla de comprobar lo antedicho. En vista de los numerosos consejos que se dan a todo el mundo, en el sentido de evitar peligros innecesarios, casi no me atrevo a recomendar el siguiente experimento, pero yo lo he efectuado muchas veces. Consiste él en tener cogido con los dedos un cohete en el momento en que explota. Si se lo aprieta fuertemente en la base (que es lo que recomiendo hacer), la explosión seguirá la línea de menor resistencia, y ocurrirá hacia arriba. Si, por el contrario, no se aprieta la base del cohete y se lo sostiene flojamente, la explosión se irradiará hacia todos lados —causando por lo menos serias quemaduras al experimentador.

Los técnicos de la balística han aplicado este mismo principio a las granadas y bombas, con el objeto de desparramar los balines y demás carga de esos proyectiles lateralmente, en lugar de hacia arriba. Para esto colocan simplemente un fuerte aro en la base de la granada, que hace el papel de los dedos que sostienen al cohete. Pero la bomba de profundidad explota dentro del agua y no en el aire. Cuando una de ellas explota, la fuerza del estallido no puede propagarse lateralmente más que en un radio muy reducido, porque tendría que vencer la presión del océano entero. Inevitablemente la fuerza de la explosión va hacia arriba, porque tiene que vencer solamente la resistencia de la capa de agua que la separa de la superficie, distancia infinitamente inferior a la del ancho del océano.

De modo, pues, que el problema que tiene que resolver el buque en la superficie estriba en aproximarse lo suficiente al sumergible para lanzar una bomba de profundidad que estalle debajo de éste, o exactamente encima de su casco.

Los hidrófonos

El único sistema que se ha inventado hasta ahora para «ver» a un submarino debajo del agua es el hidrófono, que no lo «ve» si no lo oye. El hidrófono tiene dos inconvenientes. Uno de ellos es que el submarino actual puede construirse en forma que resulte completamente silencioso. (N. de la R.: el hundimiento del porta-aviones inglés «Courageous» por un submarino alemán ofrece un ejemplo interesante en este respecto). El otro inconveniente es que el submarino, también, está provisto de hidrófonos; lo que es más, el hidrófono se inventó precisamente para el submarino.

Así, el submarino puede oír al barco enemigo tan pronto como éste puede oírle a él. Una vez que ambas naves se han oído, la ventaja mecánica está totalmente a favor del sumergible. Este puede lanzar sus torpedos desde una distancia relativamente grande, mientras que el buque de superficie, si quiere lanzar sus bombas de profundidad, tiene que aproximarse al blanco.

Los torpedos modernos son de un calibre de 21 pulgadas, pesan más o menos una tonelada y tienen una velocidad aproximada de 80 kilómetros por hora. Se los puede lanzar, aunque no con muy buen efecto, desde cinco o seis millas marinas. En los tiempos de antes un barco podía darse cuenta de que venía un torpedo por la estela que éste dejaba en el agua; y si bien el barco no podía alejarse del torpedo aumentando su velocidad, podía, sí, esquivarlo con el timón. Al torpedo le falta todavía facilidad de maniobra; lo más que se puede hacer es alterar su rumbo en ángulo recto, por medio del gobierno giroscópico, una vez que el proyectil ha sido lanzado. De manera que, todavía, el buque de superficie tiene esta ventaja sobre el torpedo.

Los torpedos actuales

Pero el torpedo moderno **no deja estela. Avanza** silenciosa e invisiblemente debajo de la superficie del mar. Y uno no puede esquivar lo que no ve.

El torpedo que explota debajo del agua, comparte con la bomba de profundidad el defecto de no poder irradiar su fuerza destructiva más que en sentido vertical. Los barcos de guerra modernos han tomado en cuenta este factor, colocando «ampollas» «anttitorpedo en sus cascos. La teoría en que se basan las «ampollas» es que la fuerza del torpedo irá hacia arriba, sin hacer más daño al casco que el que se hace uno al pinchar con un alfiler una ampolla de la mano. Esta teoría es muy práctica, pero... hay un «pero».

Los submarinos modernos pueden lanzar torpedos que explotan debajo del casco enemigo y lo parten en dos. El proyectil no necesita chocar contra el casco, y las «ampollas» que se coloquen en el fondo de nada servirán. Las «ampollas» laterales hacen que la fuerza del torpedo se consuma en el aire. Pero la carga que explota debajo de un barco hace impacto a través de lo que encuentre en su camino; que no es aire, sino el barco todo.

(Reproducción prohibida. Derechos exclusivos reservados al DIARIO DE LA MARINA, por North American Newspaper Alliance).

(Continuará).

Los sacerdotes católicos se niegan a celebrar la odisea roja en Varsovia

(De nuestra redacción en New York)

Despachos de Roma a la prensa católica americana relatan que los sacerdotes católicos se negaron a tocar las campanas para celebrar la caída de Varsovia. Algunas iglesias, dice un despacho citando al Observatore Romano, órgano de la Santa Sede, doblaron a muerto.

El decreto nazi ordenaba a las Iglesias a doblar jubilosamente durante siete días entre el mediodía y la una para celebrar la conquista de Polonia. El Observatore Romano dijo que con motivo de la alianza entre el Reich y Rusia, muchos comunistas alemanes que estaban en campos de reconcentración han sido puestos en libertad y están cometiendo felonías contra los ministros de la Iglesia.

El despacho publicado por Osservatore Romano lleva fecha en Freiburg, Alemania y ataca a los rusos por lo que están haciendo en Polonia. El artículo, como es la costumbre en los despachos de esta índole publicados en el órgano oficial de la Iglesia, cita a diarios de otros países, incluyendo los de Rusia y es aparente que fué preparado en Roma después de estudiar los informes relatados por varios sacerdotes que han llegado a la ciudad del Vaticano.

Dice que viven nueve millones de polacos católicos en el territorio ocupado por Rusia y que el Ejército Rojo ha practicado numerosos arrestos y asesinatos; que muchas universidades famosas fueron barridas por la inundación roja, etc.

«Finalmente —dice el artículo— leemos en los diarios de Moscú que el Bezbozhnik, órgano de los ateos rusos, ha anunciado la «liquidación» de un gran número de sacerdotes. Al mismo tiempo anuncian que muchos sacerdotes se encerraron en sus iglesias con empleados civiles polacos y capitalistas para oponerse a la marcha del Ejército Rojo.

«No hay nada nuevo bajo el sol. Esa misma excusa la dieron los rojos en España para tratar de justificar sus asesinatos de sacerdotes en las iglesias, junto con los fieles que había ido a orar».

Otro artículo en Oservatore se refiere a una pastoral reciente del Primado portugués Cardenal Manuel Goncalvez, que critica severamente la propaganda racista de los nazis alemanes. «La organización oficial de la mentira, el prestigio de las fuerzas materiales, la sugestión de instintos y apetitos en revolución y el contagio de la doctrina pagana —dice la pastoral del Cardenal portugués— amenazan acallar la idea cristiana... Toda guerra injusta, provocada por el orgullo, la ambición y el deseo de supremacía, es la negación de los principios cristianos. Aunque sea victoriosa, la agresión injusta está condenada por la moralidad cristiana que mantiene la misma ética en la conducta internacional que en la interna».

La pastoral es mucho más severa; pero Osservatore sólo hizo referencia a algunos de sus párrafos.

Washington entiende que Rusia está presionando contra la región de Irán

(De nuestra redacción en New York)

N. YORK, (Exclusivo) En los círculos diplomáticos en Washington se ha sabido que Rusia está ejerciendo una presión formidable contra Irán con el fin de obtener concesiones en la rica zona petrolífera que se cree existe en ese territorio.

Un diplomático dijo que entendía que Rusia también trataba de obtener un puerto en el golfo persa. El incidente fué considerado de gran importancia en Washington debido a la posición estratégica de Irán en el oriente cercano. Afganistán que ha sido siempre un punto difícil para Inglaterra, tiene frontera con Irán. En el Oeste el país tiene frontera común con Turquía y Arabia. Irán esta al Sur de Turquestán que es una de las repúblicas soviéticas.

La fricción diplomática anglo-rusa en esa comarca es larga y Washington cree que Londres luchará con determinación si Moscú hace exigencias inmoderadas a Irán. En los últimos años los ingleses han estado fortaleciendo al Shah Riza Khan Pahlevi contra la influencia rusa. En Washington se dice que la aventura rusa se presenta disfrazada de negociaciones comerciales. Los campos petroleros de Inglaterra en Iraq estarían directamente amenazados por Rusia en Irán.

Al mismo tiempo los círculos diplomáticos en Washington comentaron sobre la aparente descortesía de Moscú al no responder a la nota enviada por el Presidente Roosevelt al Presidente Kalinín de Rusia. El señor Early, Secretario del Presidente, una semana después de enviada la nota, dijo que no se había recibido ni siquiera una acusación de recibo de Moscú.

El Secretario de Estado Cordell Hull dijo que era la costumbre entre los países civilizados el acusar recibo de comunicaciones internacionales, aunque no se intentase hacer una respuesta categórica al contenido de una nota.

Se dijo que era posible que la demora se debiera a que el dictador rojo Stalin estaba esperando terminar sus dificultades con Finlandia antes de dictar a Kalinín la respuesta que debería enviar al señor Roosevelt.

Toda la atención presente del Departamento de Estado se ha concentrado de momento en los movimientos rusos en el Báltico y en otras regiones de Europa. Se cree que tanto Turquía como Finlandia se niegan a aceptar la idea expasionista rusa y se hacen conjeturas sobre lo que hará la Unión Soviética si sus planes no tienen resultado en esos países. No se cree aquí que Rusia intentará ir a la guerra en dos frentes y se cree que al fin se contentará con recibir lo que pueda. Washington cree que la respuesta a estas conjeturas no se verá hasta la semana entrante.

En este sentido un cable de Londres hace creer que Rusia busca establecer una base naval en la Bahía de Petsamo en el Artico. Dicha base molestaría mucho a Noruega y pondría a la escuadra rusa en posición de libertad relativa de los confines del Báltico. El puerto de Murmansk es solamente comercial y según Londres, Stalin cuenta con un poderío naval con una base grande Petsamo, Finlandia.

A TRAVES DE LA VIDA

GASOLINA

La bomba que nos dedicaron como «week end» hace tres días estaba seguramente destinada a Varsovia y por error, o por broma, nos la han lanzado. Anuncia la prensa que se pretende subir a dos centavos más el precio del galón de gasolina que ya cuesta veinte y nueve y medio.

De seguro que así se hará porque nada cristaliza aquí con más facilidad que un impuesto. No parece sino que vivimos de balde.

Pero esto de la gasolina debe meditarse porque con perdón de las Sagradas Escrituras, si el hombre no vive sólo de pan, puede afirmarse que una cantidad inmensa se alimenta del petróleo refinado.

Subir el costo de la gasolina es producir un inmenso trastorno en muchos órdenes de la vida. Los que creen que ese «gas», como le llaman en Francia, es un artículo de lujo, porque lo juzgan como un complemento de la máquina lujosa y brillante, cargada de señoras tocadas con sombreritos liliputienses, y de damitas de labios amoratados y uñas color de negruzco carmín, están completamente equivocados. El gasto del carro se hace de una vez, hipotecando una casa o el panteón de la familia, pero lo que constituye el alma es el costo diario de la gasolina, cuyo consumo en la mayoría de los automóviles, no se ha cuidado, por el fabricante americano, de reducirlo al mínimum como han hecho los franceses, con el «Citroen», por ejemplo, que hace **cuarenta** kilómetros por galón de gasolina.

La subida de precio del «espíritu» se manifiesta, primero, con la supresión de la máquina «particular» y, naturalmente, del chofer que se convierte en indigente. Siguen por natural consecuencia los carros de alquiler o de «plaza», que actualmente arrastran una vida miserable. Un chofer público, amigo mío, que se sitúa frente al DIARIO me decía que a veces, en toda la mañana, no ganaba para almorzar él, porque la primera comida era para el carro que tragaba por lo menos dos galones.

Toda esa pobre gente se va a quedar a pie y va a engrosar el número de los brazos caídos. Obsérvese en las planas de anuncios profesionales que publican los periódicos cómo aumentan las solicitudes de sirvientes y de choferes.

Pero hay también el transporte comercial que ha subido el costo y que es natural y lógico que ese gasto lo pague el consumidor, que ya ha visto cómo de golpe y porrazo toda la mercancía almacenada se ha aprovechado la ocasión para hacer su agosto elevando el precio de venta en un veinte y cinco por ciento. ¡Con decir que una marca de hojas de afeitar, cuyo nombre callo por discreción, cobra hoy 30 centavos por el paquetico de cuchillas que valía 20! Este, como se ve, estima que su provecho debe ser de un 50 por ciento.

Pero hay más y muy importante. No son sólo los motores de transporte los que se sienten abatidos, pues existen innumerables industrias que se alimentan de gasolina para contrarrestar el precio elevado de la corriente eléctrica. Todas se paralizarán.

Es una cadena interminable. Desde el importador de carros que ve mermado el pedido de máquinas hasta el mísero «chapistero» (este vocablo es original y de nueva invención) hasta ese pobre obrero que remienda las abolladuras que nos hacen los «libres pensadores», todos talabarteros y mecánicos de afición, pintores y fregadores, sufren las consecuencias de ese aumento de precio en un artículo de tanta necesidad como la leche y tan vital como la carne.

Y he dejado para el final el de mayor importancia que es el del transporte humano en las «carrozas de tutti».

¿Qué van a hacer las guaguas? ¿Podrán resistir ese nuevo impuesto cuando ya hacen lo imposible por ofrecer un transporte de distancias enormes como Marianao, Guanabacoa y otros lugares, por sólo cinco centavos?

Si las guaguas tuvieran, por fuerza mayor, que paralizar su función, sería la ruina total de la ciudad, más efectiva que un bombardeo del estimable Hitler.

Espero que mis amables lectores seguirán teniendo de mí el buen concepto que siempre les he merecido. No tengo que ver nada con negocios ni empresas, y si uno mis lamentaciones a las de todo el pueblo es, también, porque no sólo de egoísmos e impiedades vive el hombre.

Héctor DE SAAVEDRA

Cartas de Buenos Aires

LOS POEMAS DE MAFALDA TINELLI

Por el retrato del libro, que la trae enjoyada en una sonrisa tan fresca como sus poemas en prosa, que tienen mucha, pero mucha poesía, descubro que Mafalda Tinelli no puede ser de otra forma. Tiene que dar sus poemas como da su sonrisa: así por qué sí.

En prosa fresca, aniñada, saltarina, como si viéramos correr agüita de acequia o surtidor de aguas de colores de estas fuentes de la Avenida de Mayo o de Palermo, nos cuenta y nos canta todo: «Después de la música, los perfumes y las flores, amo a los niños. Todo aquél que veo paréceme hijo mío. Me gustan los lagos, sol, el tango y el cariño».

En esta definición se encuadra su alma de muchacha buena que todo lo tiene frente a los ojos y lleva ensortijado en el espíritu alegremente triste todas las volutas que teje su fantasia de poeta .

«Vivo en la realidad y al día», nos dice.

¿Será posible? ¿Qué es la realidad? Ella precisamente no la vive, ni la aspira. Su alma lozana, juguetona, traviesa, va en busca de esas nubes que forman objetos caprichosos que creamos en nuestra sutil imaginación. Es cierto que no es imaginera esta Mafalda Tinelli. Sabe estar en la realidad, ciertamente, sin estar dentro de ella.

Sus realizaciones no tienen complicación. Parece, más bien, huir de todo aquello que le signifique una agudeza. una penetración, una reserva peristáltica, una hesitación molesta. Todo está visto en poeta, así sencillamente. Todo sentido en niñez venturosa, exudando optimismo de colegiala que dejaba los libros en un rincón y sale al campo a ver trabajar los tardos bueyes que «aplanan la carretera con el fruto de la estación». Ella juguetea con su imaginación. Le dice a su Mendoza: «Quien no te ha visto, provincia, y no conoce tu sierra, quien no ha bebido tu vino y no ha visto tras la verja los rosales florecidos y una muchacha morena, no sabe lo que tú vales ni conoce la hermosura de tu tierra que da sauce, que da cepas».

Esta inquietud de la autora —muchacha sin intenciones, que por la lista de obras a publicar tiene sobrada labor para su sonrisa de niña— hácele detenerse en todo. Es minuciosa. Le gusta jugar con las cosas, ver sus caminos, sus árboles, sus acequias, cantar a su vino mendocino, todo con el fruto de su optimismo brillante y la virtuosa calidad de sus sueños núbiles. Nos parece una novia que no está todo lo conforme con llevarse todas las flores que va hallando en el camino y que no se cansa de ponerlas a los milagrosos pies de la virgen, junto con sus cuitas de enamorada...

El libro que comento lo llama «El grito sin eco». Mal llamado. Precisamente todas sus palabras encuentran eco porque hablan en un lenguaje de ternura y en una dulcedumbre apasionada. Nada grita en este libro. Está escrito en tono de mi mayor. Es una sinfonía en que las notas no se desprenden. Quedando siempre en una perenne vibración en el atardecer.

Las manos que escribieron este libro de poemas bien huelen a azucena, a damasco maduro o a mejorana. Más bien, a alguna de esas florecillas de sierra que ha languidecido entre las páginas de este libro de amor y juventud, dejando su esencia salpimada de serranía y de barrancos.

De Mendoza ha salido ya y sigue saliendo el molde de una penetración intelectual. La sierra tiene que imponer silencio al llano desteñido, invertebrado, liso y falso. La sierra tiene su lenguaje propio y en música es sinfonía polifónica que tiene toda la gama de los silbidos del viento entre los árboles y las quebradas.

Mafalda Tinelli aún se adentrará más en su tierra. Los poemas naturales, sin fragor, sin sacudidas, como los que ha escrito en este libro juvenil, le darán más adelante un sonido breceño montaraz a su sonrisa de niña. Con su talento y su cultura y con su alegría («poseo —nos dice— extraordinarias aptitudes para reír») nos dirá en los libros que anuncia que «ya» ha llegado desde la sierra la que trae un mensaje nuevo a las mujeres de Mendoza.

Pero debemos alegrarnos que sea una sonrisa la que ilumine este libro de bellezas y de amores. En él está una mujer joven, que maneja el verbo con alegría y con espíritu elevado.

«El grito sin eco» se lee con agrado. Palpita un impresionismo delicado y sutil. En estos poemas vibra un alma de mujer. Vibra como una campana que quisiera ascender hasta el cielo buscando la sonrisa de Dios.

Manuel García Hernández

FECHAS Y ANIVERSARIOS
OCTUBRE 22

—En 1383 murió en Lisboa, Fernando I, Rey de Portugal «El Caballero». Era hijo de Pedro I de Portugal y nació en Coimbra el 31 de octubre de 1345.

M.E.C.D. 2016

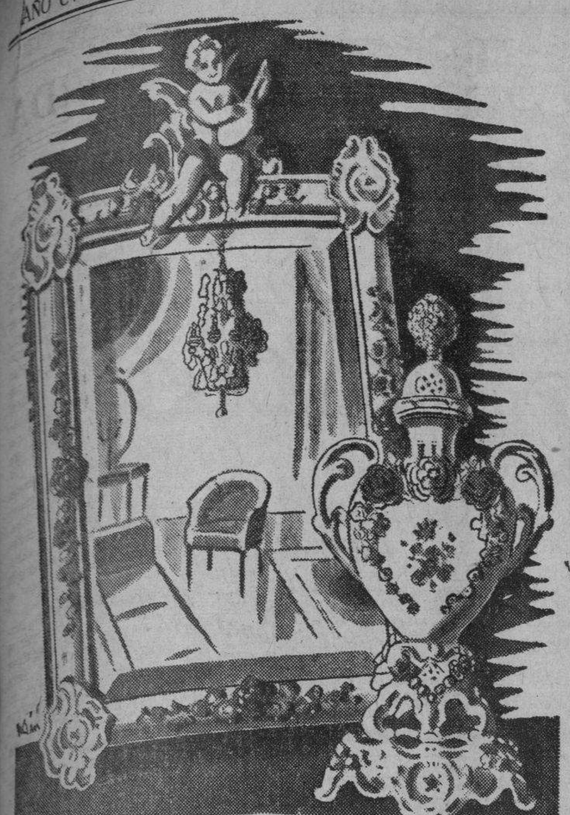

Para completar el embellecimiento de su hogar tenemos el más destacado surtido en adornos de suprema elegancia y refinamiento. Lámparas, espejos, jarrones... En todo, lo mejor y los más razonables precios

La Casa Quintana

la casa de los regalos

HORTEN Productos de Belleza.
Pídalos en las principales casas.

QUIEREN SABER LOS COMERCIANTES DE PALOS SI PUEDEN ABRIR SUS ESTABLECIMIENTOS DESPUES DE LAS 6 DE LA TARDE. PROFESIONALES LOS PLOMEROS

Los comerciantes de la villa de Palos, en esta provincia, se han dirigido a la Secretaría de Gobernación pidiendo se les informe si está permitido que los establecimientos comerciales estén abiertos después de la seis de la tarde, sin que por ello infrinjan la ley, tratándose en el caso de ese término, que es de tercera clase.

Dicen los comerciantes que, debido a la intensa crisis que atraviesan, desean poder vender después de la citada hora, más si se tiene en cuenta que los campesinos no pueden, en la mayor parte de los casos, hacer sus compras durante el día por estar ocupados en sus labores agrícolas, especialmente siembra de tomates.

El departamento legal de Gobernación estudiará el caso para resolver, y contestar, en consecuencia, a los peticionarios.

Nueva... *esta crema*
Antisudoral *que corta la*
Transpiración axilar
sin peligro

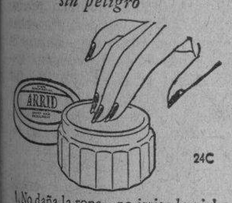

1. No daña la ropa—no irrita la piel.
2. No hay que esperar que se seque. Puede usarse inmediatamente después de afeitarse.
3. Instantáneamente corta la transpiración. Desodoriza el sudor, mantiene las axilas secas.
4. Una crema pura, blanca, desvaneciente, sin grasa. No mancha.
5. Arrid ha sido premiada con un Sello de Aprobación por un Instituto Internacional de Lavandería porque no daña las telas.

Se han vendido 15 millones de potes de Arrid. Compre un pote hoy.

ARRID

39¢ por pote También en potes de 10¢

Notas de EL ENCANTO

«PASTORILES»

por M. FOMBELLIDA

Ya está a la venta en nuestro Departamento de Libros y Revistas el comentado libro de Marta Elba Fombellida, titulado «Pastoriles», del que el gran comediógrafo español Alejandro Casona dice: «El amor se pinta en sus páginas como fruta agraz mordida alegremente a la sombra del árbol»...

HOY, EN LA HISPANOCUBANA

A las 10 a. m., en el Radiarium de la estación «CMC», Prado, 107, entre Genios y Refugio, conferencia por el eminente profesor y publicista doctor Alberto Rembao. Tema: «Mahatma Gandhi y su obra».

MAPAS DE EUROPA

Como complemento del mapa general de Europa, que tantas personas adquieren en nuestro departamento de Libros y Revistas, acabamos de poner a la venta un excelente mapa de la Europa Central y de la Zona de Guerra, con los frentes y las líneas Maginot y Sigfried claramente detallados. Tiene 21x14 pulgadas. Vale $0.35.

FRECCIA EN LA FILARMONICA

Bajo la dirección del maestro Massimo Freccia, la Orquesta Filarmónica de la Habana inicia mañana, lunes, en el teatro Auditorium, la Temporada Musical de Invierno. Constituirá un acto de gran relieve social, subrayado por la elevada significación artística y cultural del suceso. La elegancia proverbial de la mujer cubana, cuyos intereses sirve **El Encanto** como primera casa de modas, triunfará como siempre en la primera Noche de Gala.

El Encanto

ACUARIO 564 entre Muralla y Teniente Rey

VITI

Complemente su elegancia con unas dormilonas y solitario de brillante adquiridos en

"Los Tres Hermanos"

Los hay en varios tamaños y a precios de ocasión.

CONSULADO, 160 y 162.—TELEFONO M-3534

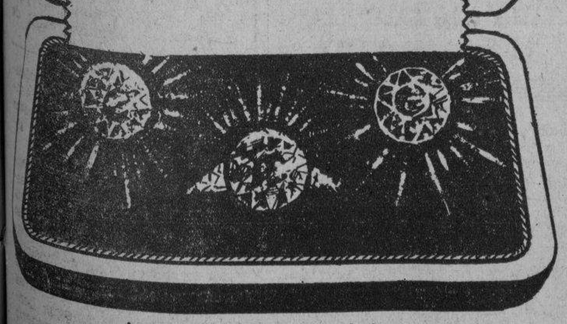

Anuncios de Octavio Fernández.

CRONICA HABANERA

LAS GRANDES BODAS

ROSARIO GONZALEZ LABARGA.

La suntuosa boda celebrada anoche en el aristocrático templo de la Merced, el templo de nuestros grandes esponsales, marca en el selecto capítulo nupcial del mes la página más brillante, la más selecta y distinguida.

Una boda de gran rango, fastuosa, lucidísima, desarrollada en el marco encantador de aquella iglesia que constituye por su tradición la más preciada reliquia habanera.

Jóvenes, muy jovenes los contrayentes, la señorita Rosario González Labarga y Deus, hija del conocido letrado doctor Gonzalo González Labarga y de su gentil esposa Usenda Deus, y el doctor Peter Bernal y Bernal, hijo a su vez del doctor Alfonso Bernal, prestigioso profesor de la Universidad de la Habana, y de su interesante esposa María Esperanza Bernal.

La novia reúne en su figura belleza, gracia, distinción.

Cuanto al novio, amigo muy querido del cronista, trátase de un joven doctor en Farmacia y muy pronto doctor en Medicina, que goza de innumerables afectos y simpatías.

Encabezada así la reseña de aquella ceremonia lindísima, pasaremos a decir que lo más selecto de la sociedad habanera se congregaba en el templo, así como destacadas figuras de nuestras altas esferas oficiales.

Todo estaba invadido, todo.

La gran nave central, las naves laterales, el atrio...

Antes de hablar de la ceremonia en sí, tenemos que referirnos por fuerza al adorno floral de la iglesia: regio, bellísimo adorno, que fué un nuevo y magnífico triunfo para sus ejecutores, los artistas del gran jardín «El Clavel», de Marianao, siempre inspirados, siempre exquisitos.

Por su originalidad, ya que siempre hay un detalle de alta novedad que admirar; por la armonía del conjunto, y por la belleza y frescura de las flores, los adornos de «El Clavel» llaman siempre la atención y se hacen acreedores a los más cálidos eligios.

Así el de anoche, elegante, bellísimo, pleno de detalles nuevos y de toques del más refinado gusto, fué un nuevo triunfo para los hermanos Armand y para la legión de floristas que trabaja a sus órdenes.

Las flores más lindas, las más blancas y más finas de la estación formaban bellísimo «panneaux» sobre el altar, combinadas con los valiosos condelabros de plata de la Merced.

A los lados, las palmas arecas, las incomparables palmas gigantes de «El Clavel», reputadas como las más lindas del mundo, formaban macizos ante cuyo verdor primaveral resaltaba más aún la blancura inmaculada de las flores.

Al centro, en lo alto, rodeada de flores, como una milagrosa aparición, se veía la venerada imagen de la Virgen vistiendo el rico manto reservado para los grandes acontecimientos.

Crisantemos y gladiolos blancos, exquisitamente combinados, formaban cascadas de pétalos sobre la baranda del presbiterio.

A lo largo de la senda nupcial, del pórtico al altar, se extendía la doble alfombra de musgo verde de «El Clavel», tan linda y tan valiosa y, a los lados, un doble cantero de pompones, crisantemos y gladiolos, y de trecho en trecho, preciosos arbolitos de mirto recortados en forma de pirámides.

Cerca de las diez, cuando ya se hacía imposible dar un paso en la iglesia, llega ante el pórtico el brillante séquito nupcial.

Lo forman lindas, bellísimas señoritas de la última promoción, integrando un grupo de siete que encabeza la encantadora Martha González Labarga, hermana menor de la novia.

Hortensia Bernal y
Graciellita López Miranda,
Olga Seiglie y
Gloria Rasco,
Hortensia de Cárdenas y
Maggie Wolf.

Visten todas con gracia suprema trajes preciosos, interpretados por Bernabeu, el siempre exquisito artista habanero, en rosalbá azul, según modelo de Alix, y van tocadas con finísimos adornos de cabeza, en terciopelo azul con reflejos en plata, modelo Rose Valois, de la rica colección del ya afamado Luis Cruz.

Y como complemento de tanta elegancia los ramos, originales ramos de glodiolos color rosa pálido, con lazos de cinta del mismo color, en forma de pompón, creados especialmente para esta ceremonia por el jardín «El Clavel».

Sigue la marcha una pareja de niños.

Pareja verdaderamente encantadora, que forman la monísima Graciella Argüelles y del Monte, de flower girl, finamente vestida por Bernabeu con traje de «poult de soie» vieux rose, modelo Lanvin, y lindo ramito Colonial de sweet heart roses con rico porta-bouquet de legítimo encaje de Inglaterra, y el simpático Jorge Palicio y Valle, de ring boy, que viste de «eaton sut».

Después la novia.

Del brazo de su padre, el doctor González Labarga, avanza airosa la bellísima Rosario recibiendo a su paso todos los elogios, todas las celebraciones.

Una maravilla de corte y de línea su toilette nupcial.

Nada más fino ni más apropiado para la clásica belleza de la señorita González Labarga esa toilette de forma drapeada que ha sido interpretada irreprochablemente por Bernabeu, nuestro tan celebrado artista, en un nuevo alarde de elegancia y buen gusto.

Corresponde al modelo «Marche Nupcial» de Jean Lanvin.

Y está confeccionado en crepé «libellule».

Amplio velo de tul ilusión cubre la original cola sostenido a las sienes por una valiosa coiffure modelo «Reboux» de París.

El ramo, que completa la maravilla del conjunto, es una original creación de los hermanos Armand, los artífices de «El Clavel».

Un precioso modelo, de forma ovalada, confeccionado a base de una sola flor: los albos y menuditos jazmines de Persia, exclusividad de aquél jardín famoso.

Ya en el altar, donde está el novio muy elegante de frac, empieza la ceremonia, breve y sencilla, en la que oficia como una deferencia a la familia Bernal, el joven Obispo de Matanzas, Monseñor Doctor Alberto Martín Villaverde.

En esos momentos se oye un bello programa musical que ejecutan desde el coro los maestros J. Sauri, organista; J. Valls, Emilio Reinoso y Jesús Getano, violines y Pacheco y Martínez, violas, que ofrecen entre otros números Meditación de Thais, Berceuse de Jocelyn Ganord, Ave María de Gounod, Sueño de Amor de Liszt y Marcha Nupcial de Mendelsohn.

En el Ave María y el Sueño de Amor hace gala de su voz la gentil soprano lírica Sarita Tamayo que es muy celebrada.

Apadrinan la ceremonia el doctor González Labarga, padre de la novia y la interesante dama María Esperanza Bernal de Bernal, madre del novio, que eviste elegante traje de encaje negro chantilly, modelo Vionet, y lleva sombrero del mismo color, modelo Fantasía de Agnés

Tras los novios firman los testigos.

Por parte de Rosario los señores Juan Sabatés, Ramón Argüelles, Fernando Palicio, Donato Argüelles, José María Lasa, Manuel Rasco, Eduardo Usabiaga y Rafael de los Reyes.

Y por el novio, los doctores José Alfredo Bernal, Alberto Sánchez de Bustamante, Armando Crucet, Enrique Llansó y Aurelio Alvarez Maruri; los ingenieros José M. Cadenas, Rector de la Universidad y José García Montes, y el Cronista.

Terminada la religiosa se celebra la boda civil ante el prestigioso notario doctor Raúl Valdés Fauli, en la que suscriben el acta, como testigos, por ella, los doctores Alfredo Lombard y Octavio Averhoff Jr., y los señores Rafael Lillo y William Gómez Colón, y por él, los doctores Ramón Masforrol, José Miguel Angulo y Felipe Mencía y el señor Alejandro H. de Beche.

Después, con los novios que abandonan el templo entre múltiples felicitaciones por parte de la concurrencia, se inicia el desfile que aprovechamos para anotar algunos nombres.

Brillante el concurso de damas.

Citaremos con preferencia a la madre de la novia, la interesante dama Usenda Deus de González Labarga, que vestía un modelo de Alix en crepé negro.

A continuación el grupo de familiares del novio en el que se destacaban sus tías, damas tan distinguidas como Angelita Obregón de Bernal, Sofía Bernal viuda de Masforrol, María Teresa Gonzalo de Bernal, y María Luisa del Riesgo viuda de Martínez, su hermana, la joven y encantadora dama Esperancita Bernal de Angulo y su hermana política, Carmita Rodríguez de Bernal, tan gentil.

Seguimos la relación con este grupo de distinguidas señoras:

Gloria González viuda de Barraqué, María Hernández de Carrillo, Caridad Sicardó de del Monte, Rosa Blanca de Cárdenas de Castro, Luisa Gendreau de Moas, Lolita Morales de González del Valle, Ana María Gonzalo de Canteñs, y María León de Sarabia.

Hortensia Scull de Morales, de negro, «tres chic».

Josefina Barraqué de Sabatés, Teté Angulo de García Montes, Dulce María Blanco de Cárdenas, María Broch de Fernández, Panchita Suárez Murias de Solo, Carmen Freyre de Lamadrid y completando este grupo tan selecto, la gentilísima Carmen Giménez de Cadenas, esposa del Rector de la Universidad.

Mercedes Figueroa de Hernández.
Sofía Arenal de Cárdenas.

María Montoro de Seiglie, Graziella Miranda de López de la Torre, Ana María Valdés Pagés de Montero, Margarita Hernández de Fonts, Hilarita Fonts viuda de Martínez Fabián, Luisa Victoria Manrrara viuda de Venero, Isabel Usategui de Argüelles, Nena Valle de Palicio, y María Radelat de Fontanills, nuestra gentil compañera.

Herminita Gómez Colón de Pereira, como siempre, muy interesante.

Marietta Aballí de San Martín, María Barillas de Linares, María Beci de Mederos, Mimí Cuadra de Lombard, Berta Schweyer de Carrillo, Margot Blanco de Wolf, Dolores Farnés de Ramírez Olivella, Cheíta Tagle, Hortensia Arroyo de Castellanos, Dulce María Reyes Gavilán de Pujals, Josefina Buergo de Maruri y Chela Robelin de Morales Broderman.

Nellie Desvernine de Lombard.
Isabel del Barrio de Llanso.

Carmen Angulo de Vignau, Nena de la Torre de Armand, Emma Solís de García, Elena Sánchez de Fernández, Elena González de Maruri, Luisa Laborde de Estrada, Romelia Mederos de Pujals, Magdalena Hernández de Pujals, María Dolores Ramos de Mahony, Isabel Mercedes Soto de Evertz, Idalia Font de la Torre, Mimí Masforrol de Pérez Díaz, Beatriz Palacios de Le-Febure.

Violeta Mesa de del Junco.
Arsenia Bernal de Fonts.
Lillian Mederos de Baralt.

(Continúa en la página SIETE)

CUBIERTOS
Plata Sterling

El regalo ideal y práctico que perdura a través de generaciones; la mejor inversión.

Es el ensueño de la novia y de toda ama de casa poseer los cubiertos de plata maciza que prestigian y realzan la mesa.

Elija entre la gran variedad que le ofrecemos, ejecutados por los más famosos orfebres americanos (International Silver Co.) y otros Europeos.

Conozca nuestro plan de ventas. Inicie la compra adquiriendo su modelo preferido, seleccionando media docena de cucharitas para té desde $8.00, u otras piezas. Lujosos cofres conteniendo servicios para 6, 8 y 12 personas desde $200.00 en adelante.

Joyería LE TRIANON

S. Fondón y Cía., Ltda. GALIANO 405

¿Ha visto usted nuestra novísima colección de

Lanas

Hay tejidos preciosos para Vestidos, Sayas y Abrigos

Pronto las mañanas frescas harán obligado el uso de un "sastre" de lana, algo que no debe faltar entre sus Vestidos de temporada. FIN DE SIGLO se anticipa a ofrecerle magníficas telas para confeccionarlo. Nuestra colección de Lanas es insuperable. En tejidos lisos, a cuadros y con diferentes obras, tenemos todo lo más nuevo. Hay colores preciosos y precios muy razonables.

Lana "Dubetin", en tejido muy suave y ligero, para vestidos de mañana. Gran surtido en colores nuevos. Cuarenta pulgadas de ancho. La vara **1.50**

Lanas blancas y negras en una considerable variedad de tejidos y calidades, unas veces lisas y otras con diferentes obras. La vara, desde **1.50**

Lana Crepé "Angora", un magnífico y suave tejido francés, con ciento cuarenta centímetros de ancho, muy empleado por la Alta Costura. En todos colores. La vara **2.75**

"Tweed" Inglés de lana pura, ideal para la confección de Trajes Sastre. Tiene ciento cuarenta centímetros y se ofrece en cinco elegantes colores. La vara **3.95**

Lana "Angora", en fondos negro, marino, marrón y verde, con franjas contrastantes. Una exquisita novedad de la temporada. Cincuenta pulgadas. La vara **3.50**

Lana "Diagonal" en un tejido muy suave. Preciosos fondos en una gran variedad de medios tonos, con lista negra haciendo contraste. La vara **2.50**

Lana Escocesa de 140 cms. en preciosas combinaciones sobre los más elegantes fondos. Cuadros menudos y medianos. Para Sayas y Abrigos tres cuartos. La vara **2.75**

Lanas a cuadros menudos y chicos en ciento cuarenta y en noventa centímetros. Blanco combinado con negro, con marrón, con vino, etc. La vara, desde **95c**

Otro día nos ocuparemos de las Lanas para Abrigo, en las cuales tenemos también preciosos tejidos.

fin de Siglo

(san rafael y águila, teléfonos: m-5991-92-93

Con Aire Acondicionado en la Planta Baja y Oficinas

CAYO UN OBRERO EN UN POZO DEL REPARTO ALMENDARES Y SE CAUSA DIVERSAS LESIONES

MARIANAO, octubre 21. DIARIO, Habana. — En la Casa de Socorro el Dr. Sardiñas asistió de graves heridas a Ramón Molina Díaz, de 23 años, vecino del Caserío Rancho Grande en la márgen del Río Almendares. Declaró al vigilante Lorenzo Ibarra que cuando limpiaba un pozo en la casa Avenida 12 y Primera, en el Reparto Almendares, resbaló cayendo al fondo del pozo, causándose las graves heridas. Los compañeros de Molina lo extrajeron con muchas dificultades. Molina trabajaba por su cuenta, no estando asegurado en ninguna compañía. Fué trasladado al Hospital «Calixto García».

Acusado de estafa

Manuel Fernández Rojas, de 41 años, vecino de Díaz entre Godínez y Mendoza, denunció ante el vigilante Oscar Trujillo, de la Tercera Estación de Policía, que ajustó con el albañil Ignacio Cepero, vecino de Concordia 409, unos trabajos de reparación de su casa en la suma de $120.00 y para la compra de materiales le entregó $65.00 y como el Cepero no ha realizado ninguna obra a pesar de haber transcurrido mucho tiempo se estima estafado en la cantidad antes mencionada.

Le sustrajeron del bolsillo 35 pesos

Albino Pampin Brea, natural de España, de 38 años, residente en Animas 1005, denunció ante el vigilante Alfredo Rosado en la Tercera Estación, que encontrándose trabajando en una casa de Consulado entre F y G en el reparto Almendares, se presentó una mujer nombrada Xiomara Brozal Gómez, de 29 años, vecina de Pasaje A entre Consulado y 6, en unión de otra joven nombrada Margarita las que estuvieron hablando con él un rato. Después de haberse marchado ambas, notó que de un pantalón que tenía colgado en la pared sustrajéronle 35 pesos, estimando fuera Xiomara la autora. Detenida por la Policía declaró que la autora fué Margarita, quien residía en la calle Ave. 1 y 6, la que no ha podido ser detenida. Xionara ingresó en el Vivac por no prestar fianza de 100 pesos.

Acusó a su esposo de amenazas de muerte

Ante el Cabo Antonio Martínez en la Jefatura de Policía denunció Hortensia González, de 21 años, vecina de San Julio 10, que su esposo Juan de Armas y Guzmán, de 40 años, la amenaza con matarla a cabillazos. El acusado negó los cargos.

A. MARTINEZ, corresponsal.

DR. ALEJANDRO MUXO

VIAS URINARIAS

Especialista de la Clínica «4 de Septiembre» y de la Quinta Covadonga, del Centro Asturiano.

Cirugía Génito-Urinaria. — Enfermedades Venéreas y Trastornos sexuales.

CONSULTAS DIARIAS DE 4 A 7 P. M.

PERSEVERANCIA 163. ENTRE ANIMAS Y VIRTUDES, TELEFONO A-7001

Bravo de Messa. Publicidad. A-6636.

M.E.C.D. 2016

HOY FAUSTO
DESDE la 1
ULTIMO DIA!

CUATRO PLUMAS
FOUR FEATHERS

ADEMAS
"CONFIDENCIA FATAL"
40 y 50 ¢ Niños 20 ¢ Tert. 75 ¢

MAÑANA !! ESTRENO MAÑANA !!

WHEE-EE-EE!

EMBRIAGADORA COMO UNA COPA de CHAMPAGNE

"LAS BUENAS VAN A PARIS"
-GOOD GIRLS GO TO PARIS-

con MELVYN DOUGLAS • JOAN BLONDELL
WALTER CONNOLLY • ALAN CURTIS • JOAN PERRY
una COLUMBIA PICTURE

La comedia mas deliciosa de TODOS los TIEMPOS!

Cartel del Día

POR LOS TEATROS

LA COMEDIA: A-6737. A las 3, 5.30 y 9.30: Lupe Rivas Cacho y su Compañía.

POR LOS CINES

FAUSTO: M-7800. A todas horas: Cuatro plumas y Confidencia fatal.

ENCANTO: M-6055. A todas horas: Rapsodia de la juventud y Aniversario de bodas.

ALKAZAR: A-6869. A todas horas: La novela de Lincoln joven y En pos del peligro.

NACIONAL: A-6700. A todas horas: El amor de un periodista, El paraíso del amo, Carmen Amaya y su espectáculo y además Manolita Arriola y Malena Toledo.

CAMPOAMOR: A-7054. A todas horas: A dónde va Europa y La sangre llama.

REX
CINEMA
SAN RAFAEL Y AMISTAD. TELEFONO M-2214.
— HOY —
LA ISLA MAGICA.
Un viaje a la famosa «Isla del Tesoro», visitando con todo detalle la interesantísima Exposición de San Francisco de California. Un film Columbia.
NOTICIARIOS METRO Y PATHE R. K. O.
Con las noticias más importantes del mundo y escenas de la guerra europea.
ZAPATOS NUEVOS.
Película musical de la Metro.
APUROS DE UN VENGADOR.
Graciosa comedia de la «Pandilla».
BOSCO EN BAGDAD.
Magnífico cartón en colores, de la Metro.
VAMOS A CELEBRARLO.
Divertido cartón por el popular Popeye.
Horas y precios de costumbre.
EL «REX» TIENE AIRE ACONDICIONADO.

MAÑANA!
ALKAZAR · FAVORITO
FLORENCIA · OLIMPIC
CONTINENTAL films PRESENTA el ESTRENO en CUBA de la ATREVIDA PELICULA
"FLORES de Perdición"
APROBADA PARA MAYORES
con Constance WORTH y Willy COSTELLO
El DRAMA TRISTE de la MUJER ALEGRE... a quien MUCHAS INOCENTES ENVIDIAN... porque NO CONOCEN su VIDA... VEA como CAE y SABRA que es SOLO una VICTIMA INOCENTE de su INEXPERIENCIA

AUDITORIUM: F-4455. Andy Hardy y El testigo falso.
TRIANON: F-2403. El honor de un valiente y En pos del peligro.
INFANTA: U-3700. Mamá soltera, El salteador de trenes y episodio.
PAYRET: A-7157. Mariquilla Terremoto y Morena clara.
RIVIERA: F-2040. Vigías del mar Hijas desaparecidas y episodio.
MARTI: M-2724. El héroe del Marne y El gran fraude.
RADIO-CINE: M-1407. La verdad a nadie teme y El hombre que se atrevió.
NEPTUNO: M-1515. Paso a la libertad, 6,000 enemigos y episodio.
FAVORITO: U-2650. La brigada salvaje y Entiéndase con mi abogado.
FLORENCIA: U-3533. 6,000 enemigos, Uno contra cien y episodio.
OLIMPIC: F-3711. La novela de Lincoln joven, El inspector de la Secreta y episodio.
MANZANARES: U-3354. Cada amanecer muero, Capturado por la rubia y episodio.
ROXY: FO-4255. Rapsodia de la juventud, La señorita Ciclón y episodio.
RIVOLI: FO-2682. Refugio infernal, Contrabandistas del aire y episodio.
REINA: M-2272. Cada amanecer muero y La otra mitad.
RIALTO: M-1831. Siboney y La chica del río.
LARA: M-2421. El borrón de la familia y El retorno de Cisco Kid
PRADO: M-2822. La brigada salvaje y La sirena del río.
VERDUN: A-9206. Cada amanecer muero e Intriga internacional.
ACTUALIDADES: M-5875. Amor que se desliza y Contrabandistas.

Estrellita CASTRO
EN SU MEJOR INTERPRETACION
Mariquilla TERREMOTO
Una SUPERPRODUCCION ESPAÑOLA, BASADA EN LA FAMOSA OBRA DE LOS HNOS. QUINTERO!
con ANTONIO VICO-R. MERINO
VICENTE SOLER
DIRECCION: B. PEROJO.

CIFESA
¡A PETICION DEL PUBLICO! PRESENTA CON ORGULLO LOS MAS GRANDIOSOS EXITOS DEL CINE ESPAÑOL...!

IMPERIO ARGENTINA
EN SU GENIAL CREACION (COPIA NUEVA)
Morena CLARA
con MIGUEL LIGERO

HOY PAYRET HOY

COLONIAL: A-7879. Cinco regresaron, Al cielo por la puerta falsa y El cow boy de la muerte.
CERVANTES: M-6494. La vida de Carlos Gardel, El romántico aventurero y episodio.
CUATRO CAMINOS: M-3676. Cada amanecer muero, Capturado por la rubia y episodio.

ESCENARIO Y PANTALLA

NOTAS

GRAN MATINEE CON «CUATRO PLUMAS» EN EL FAUSTO

El público habanero tiene hoy la última oportunidad de ver en el majestuoso teatro «Fausto» la formidable superproducción en tecnicolor titulada «Cuatro plumas», que se ofrece en la matinée, que comienza a la una de la tarde así como durante todo el día y la noche de hoy. «Cuatro plumas» es una película sencillamente excepcional, siendo proclamada por todos los críticos como una producción difícil de superar, por la belleza de todas las escenas y la intensidad emocional de su exquisito argumento. Se completa el programa de hoy con la cinta «Confidencia fatal», por Bárbara Read, película de gran acción que gustará a la enorme cantidad de público que asistirá hoy a este teatro, en la seguridad de disfrutar de un programa de primera línea por todos conceptos. Además el noticiario. Los precios: 40 centavos de una a 6.30 y 50 centavos después; niños, a todas horas, 20 centavos y tertulia familiar, 15 centavos.

¡Mañana... Mañana... Mañana! Un torbellino de alegría y carcajadas. «Las buenas van a París», producción de la Columbia Pictures que centralizan nada menos que Melvyn Douglas y Joan Blondell, eficientemente secundados por Walter Connoll, Jean Perry y Allan Curtis. Muchachas, ¿quieren ustedes ir a París? ¿Sí?... Todo lo que se necesita es desearlo vivamente y actuar. ¿No saben cómo se hace? Vean «Las buenas van a París», y lo sabrán; porque es la película más encantadora de la temporada, con la más picaresca complicación y el reparto más exquisito. El romance que ofrece «Las buenas van a París» es verdaderamente contagioso. Es un remolino de situaciones a cual más divertida y romántica. Vea a Melvyn Douglas y a Joan Blondell alborotar hasta los cimientos las dos ciudades más populosas y divertidas del mundo: París y New York. Es una feria de risas y romance, que hará brillar de nuevo el sol en sus corazones. Una película tan encantadora como París en primavera.

LA COMEDIA

GRAN EXITO DE LA COMPAÑIA
ALCAÑIZ-PASTOR
Con la formidable
LUPE RIVAS CACHO
¡HOY! MATINE,
A LAS 3 y 5½
LUNETA, 60c. BUTACA, 30c.

«HIJAS DESAPARECIDAS» y «Vigías del Mar» en el RIVIERA

Una grandiosa matinée que comienza a la una, se ofrece hoy en el elegante teatro «Riviera», de la aristocrática barriada del Vedado. Dos grandes estrenos se brindarán: «Vigías del mar», por Randolph Scott, Frances Dee, Ralph Bellamy y Walter Connolly. Las peripecias vívidas por la policía marítima americana. Su vida toda es tempestuosa; sin embargo, está saturada también del romance y la aventura que corren por las venas de los hombres y mujeres que llevan la inquietud en el corazón. Hombres en fiera lucha contra el mar... La otra película es «Hijas desaparecidas», por Rochelle Hudson, Marian Marsh, Isabel Jewell y Richard Arlen. El cuerpo de una linda camarera de un elegante club nocturno aparece en el río... Bella rubia a quien encuentran brutalmente golpeada. Es la historia de muchachas ambiciosas que desean un brillante porvenir y que al fallarles sus dulces sueños dorados, prefieren que se las crea desaparecidas antes que saberlas fracasadas. Además el noticiario. Los precios: 30 centavos por la tarde y 40 por la noche; niños, 20 centavos, y tertulia, 15 centavos. También se exhibe el episodio 5 de «Mandrake el mago».

Mañana, «Su noche feliz», interpretada por dos grandes estrellas: Robert Taylor y Myrna Loy, que se unen por vez primera en la pantalla. Toda la trama de esta película se desarrolla bajo las luces artificiales de New York, brindando escenas plenas de vida y emoción. Dos jóvenes locos de amor y juventud, que empiezan sus aventuras una noche, pidiéndole cincuenta centavos a un policía para ir a comer. Después obtienen como regalo una máquina y capturan un bandido con mil pesos más de regalo. Se van luego de juerga por los clubs nocturnos y garitos, terminando por gastarse el último centavo y amanecer casados al día siguiente. Conjuntamente y a petición, Eleanor Powell y Robert Young en «Honolulu».

RADIO Cine HOY
GRAN MATINEE desde la 1
EXITO WARNER

El FORMIDABLE ACTOR John Garfield
con Rosemary LANE y Stanley FIELDS en
"LA VERDAD A NADIE TEME"

ADEMAS "El HOMBRE que se ATREVIO"
30¢ 40¢ Niños 20 Tert. 15

MAÑANA RADIO CINE
WARNER tiene el HONOR de PRESENTAR a las GENIALES ESTRELLAS
John Garfield
Priscilla Lane · Rosemary Lane
Lola Lane · Gale Page
en la ROMANTICA Y EMOTIVA PELICULA
"HIJAS VALEROSAS"
-DAUGHTERS COURAGEOUS-
y
La PRECIOSA PELICULA tambien WARNER con
DICK POWELL · ANITA LOUISE · RONALD REAGAN
"QUIEN DIJO MIEDO"

30¢ Hasta las 6½ 40¢ Después Niños 20¢ Tert. 75¢

Una COMEDIA MUSICAL ALEGRE... ROMANTICA...

UNA GRAN MATINEE A LA 1 EN EL ALKAZAR

Hoy comienza el teatro «Alkázar» desde la una de la tarde, brindando una regia matinée con la magnífica producción «La novela de Lincoln joven», brillantemente interpretada por Henry Fonda. Las burlas, los amores, los afanes y las ambiciones de la juventud de uno de los hombres más grandes que ha conocido la humanidad. Conozca aquella parte de la vida de Abraham Lincoln que hasta ahora ha sido ignorada. Todo lo puede ver en esta exquisita producción que se ofrece conjuntamente con la emocionante producción «En pos del peligro», cuyos personajes centrales están animados por Preston Foster, Lyn Bari y Henry Wilcoxon. Es una película saturada de emociones, que a todos entusiasmará. Además el noticiario. Los precios: 20 centavos de una a 6.30 y 30 centavos después. Niños, a todas horas, 15 centavos y tertulia familiar 10 centavos.

Mañana: una película verdaderamente audaz, «Flores de perdición», que ha sido aprobada exclusivamente para mayores y declarada no apta para señoritas. No hay padre, ni hermano, ni esposo que pueda dejar de ver esta película, para combatir con eficacia un mal moral tan arraigado, que amenaza seriamente los más sólidos principios de nuestra sociedad y civilización. «Flores de perdición» es el drama triste de la mujer alegre, a quien muchas mujeres inocentemente envidian porque no conocen las intimidades de su vida. Es una producción para abrirle los ojos a las muchachas ávidas de placer porque la juventud se lo pide, y caen en los tentáculos del vicio, inocentes del peligro. Vea cómo las muchachas sin dinero, desesperadas, tienen que hacer frente a la vida. Se completará el programa con la chispeante comedia de la Columbia, que lleva por título «Aniversario de bodas», por Penny Singleton, Larry Simms y Arthur Lake.

El jueves, dos sensacionales estrenos de la Columbia, «Vigías del mar», por Randolph Scott, Frances Dee, Ralph Bellamy y Walter Connolly, e «Hijas desaparecidas», por Richard Arlen, Rochelle Hudson, Marian Marsh e Isabel Jewell. Ahora, una noticia de gran interés: la gran compañía de Pepita Díaz y Manolo Collado ofrecerá el día primero y 2, el drama inmortal de Zorrilla, «Don Juan Tenorio».

REGIA MATINEE EN EL ENCANTO

Desde la una inicia hoy sus actividades el lindísimo teatro «Encanto», con noticiario, la exquisita comedia de la Columbia, «Aniversario de bodas», por Penny Singleton, Arthur Lake y Larry Simms, y las últimas exhibiciones de «Rapsodia de juventud», soberbia producción musical con gran reparto y una trama de arrobador interés. Superespectáculo para los amantes de la cinematografía, que tiene como intérprete central al genial violinista Jascha Heifetz, secundado eficientemente por Andrea Leeds, Joel McCrea y Gene Reynolds. Es esta la película que después de verse deja un ritmo en los oídos y una sentimentalidad en el espíritu. Profundamente humana y estupendamente musical. Los precios: 20 centavos de una a 6.30 y 30 centavos después; niños, a todas horas, 15 centavos.

Mañana, a petición general, «Mamá soltera, que está brillantemente interpretada por Ginger Rogers y David Niven. Aparte del exquisito romance que se ofrece en esta película, las damas que asisten a su exhibición podrán admirar a Ginger Rogers en una exhibición de trajes de moda que son los últimos gritos de las mujeres elegantes que están siempre a caza de los dictados del modisto. Ginger Rogers es una bellísima dependienta de una tienda, que al encontrarse un niño abandonado, pasa las de Caín tratando de demostrar al mundo que no es sujo, que ella es buena y decente; logrando sólo ser el tema de todas las murmuraciones. Se completa el programa con «Doble expiación», de Lucille Ball, Allan Lane y Steffi Duna. Es un drama hondo, recio, profundo...

El jueves: un espectáculo grandioso: «Devorado por los cocodrilos», la película de las mil emociones. Osos, tigres, leones, leopardos, panteras, serpientes y cocodrilos, toda la fauna de las mortíferas selvas malayas pasa ante los ojos asombrados del espectador en medio de profunda y creciente emoción. «Devorado por los cocodrilos» es una película que interesa a todos. Conjuntamente, «El rapto», producción Columbia, con Jean Parker.

RIALTO HOY

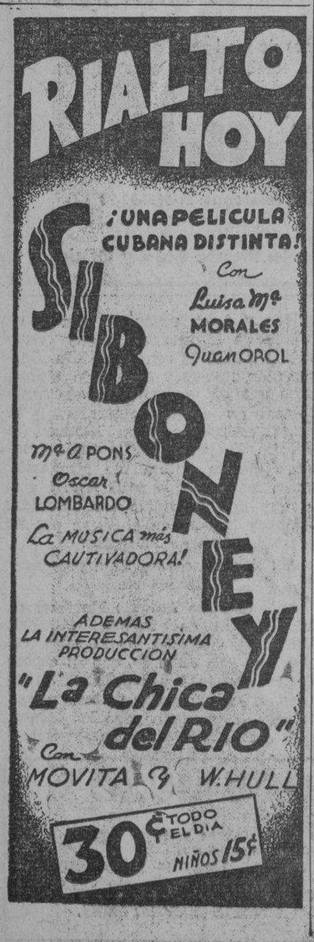

¡UNA PELICULA CUBANA DISTINTA!
Con Luisa Mª MORALES y Juan OROL
SIBONEY
Mª A PONS
Oscar LOMBARDO
La MUSICA más CAUTIVADORA!
ADEMAS LA INTERESANTISIMA PRODUCCION
"La Chica del RIO"
Con MOVITA y W. HULL
30¢ TODO EL DIA NIÑOS 15¢

«MADAMA BUTIFARRA» POR GARRIDINI Y PIÑERETE

El próximo lunes 30 se inaugura en el teatro «Campoamor» una breve temporada de género criollo por una simpática compañía que encabezan Alberto Garrido, el negrito sin par, y Federico Piñero, el gallego de la gracia desbordante. También figuran en el elenco Alicia Rico, Candita Quintana, Lolita Berrio, Humberto de Dios, Guillermo de Mancha y la pareja de bailes Julio Richard y Carmita Ortiz.

El coro estará integrado por doce bellísimas girls, y la orquesta dirigida por el maestro Rodrigo Prats.

La temporada se inaugura con una magnífica función doble que comenzará a las nueve en punto de la noche. En la primera parte se cantará la grandiosa ópera del maestro Bochinche, «Madame Butifarra», con elementos de la «Escalera» de Milano, entre los que descuella el tenor Garridini, único sucesor de Caruso, y el barítono Piñerete, hermosísima voz que da la impresión de salir de una regadera esmaltada, «el barítono de la voz de hojalata», lo más grande de este mundo... y del otro.

La segunda parte del programa la cubre la chispeante parodia «Don Juan Mortuorio y Don Luis Jutía», de Ruperto Fernández, en la que tomará parte toda la compañía.

Hoy se han puesto a la venta las localidades al precio de 50 centavos la luneta numerada (o la preferencia), y 20 centavos la tertulia. Pueden reservarse por el teléfono A-7054.

UN FILM DE PALPITANTE ACTUALIDAD... DOCUMENTOS AUTENTICOS E INEDITOS DE LOS EJERCITOS-AVIACION-MARINA DE LOS PAISES BELIGERANTES...!
¿ADONDE VA EUROPA?
Además ESTRENO EN CUBA!! DE LA GRAN PRODUCCION
"La SANGRE LLAMA"
HOY CAMPOAMOR HOY

REX
CINEMA
EXTRA DE ULTIMA HORA: ENTRADA DEL EJERCITO ALEMAN EN VARSOVIA Y ESCENAS DE LA GUERRA EN LA LINEA MAGINOT.
Noticiarios Metro y Fox.
Información gráfica de la máxima actualidad.
EN TODAS LAS TANDAS

MAJESTIC: M-4477. Cinco regresaron y Rejas humanas.
LIRA: M-4474. Cinco regresaron y Aventuras de Huck Finn.
WILSON: U-5563. La intrusa y Novios a la moderna.
VIVES: F-3128. Amor que se desliza, El capitán Furia y episodio.
GRIS: F-4292. Yo robé un millón Paso a la libertad y episodio.
MODERNO: X-1305. Paso a la libertad y El impulso del mal.
SANTOS SUAREZ: I-4600. Cada amanecer muero y Doble conspiración.
CUBA: M-9796. Retorno al amanecer y Promesa cumplida.
ROJO: M-4794. Honolulú y Retorno al amanecer.
BELGICA: A-9128. La vida de Carlos Gardel, El campeón invencible y episodio.
VIOLETA: M-3238. El profesor Mamlock, Ultimátum y episodio.

(Véase más ESCENARIO y PANTALLA y las GACETILLAS en la página OCHO)

MENDOZA: I-7285. Cumbres borrascosas y El desafío.

NACIONAL HOY
3 GRANDES SHOWS!!
A las 3½ - 5.15 - 9.45
Carmen AMAYA
y su GRAN CUADRO GITANO con
SABICAS
Antonia AMAYA
PEIROSANZ
Marya SARRANO
y Paco y Jose AMAYA
Manolita ARRIOLA
en "LA BORRACHITA"
ARTISTA EXCLUSIVA de la CADENA CRUSELLAS
Malena TOLEDO
Intérprete del FOLKLORE BRASILERO
ARTISTA "KIRESTO"
y OTRAS ATRACCIONES
En la PANTALLA
2 GRANDES PELICULAS!
"AMOR de un PERIODISTA" - WARREN HULL -
y
"EL PARAISO del AMOR"
con MOVITA
PRECIOS TARDE 0.60 NOCHE $1.00
2 x 1

M.E.C.D. 2016

Conéctelo AL TOMACORRIENTE Y DELEITESE CON SU MARAVILLOSA RECEPCION

el PHILCO 1940

• no necesita antena
• no usa instalación a tierra
• y tiene sonido de televisión

Estas son solamente tres de las principales características de los nuevos PHILCO, a las que tiene Ud que agregar infinidad de detalles, tanto en su mueble como en su mecanismo, que le dejarán maravillado, especialmente por sus nuevos bajos precios.

Solicite una demostración hoy mismo!

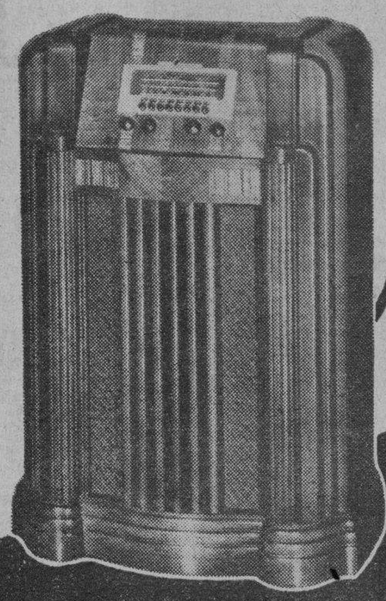

Mejor PRECIO Mejor MUEBLE Mejor RADIO

CIA. CUBANA RADIO PHILCO, S. A.
San Rafael 111, Tel. M-8348. Jesús del Monte 433, Tel. I-5357. Galiano 212, Tel. M-1117
AGENCIAS EN TODA LA REPUBLICA

CRONICA HABANERA

DEL MUNDO DIPLOMATICO

Se engalana hoy nuestra crónica con el retrato de la señora Lillian de Figueroa, la esposa del nuevo Ministro de Chile en Cuba, Excmo. señor Martín Figueroa, culto y caballeroso diplomático.

La señora de Figueroa, que acaba de hacer su aparición en los círculos diplomáticos y sociales, reúne belleza, distinción y simpatia a más de un trato cordial y de una esmerada cultura.

Para ella tenemos un saludo.

LAS GRANDES BODAS (Continuación)

María Teresa Pedroso de Vianello, Fabiola de Arriba de Botet, María Elena Martínez Pedro de Garmendía, Guillermina Rasco de Rasco, María de los Angeles Heydrich de Batista, Zoila Noroña de Reyes, María Josefa García de Villa, María Luisa Lima de Dueñas, y la gentilísima Bebé Deschapelles de Rodríguez Molina.

Teresa Maruri de Alvarez Maruri.

Elvirita Maruri de Cortada.

Blanquita Fernández de Castro de Jardines, Dulce María Chacón de Salas, Cristina Jiménez de Armans, Malvina Biart de Díaz, Palmira Lambarri de Fernández Hermo, Elena García de González del Real, Juana María Piedad de Ruisánchez, y Gabriela Hamel de Rivas.

Graziella Calderón de Carrera.

Berta Ponce de Barraqué, Rosa González de Cabrera, Celia Cepero de Ramos, Anita Salazar de Portuondo, Maruja Bascuas de Gasch, y María Melero, la interesante señora de Lillo.

Alicia Lliteras de Gómez Colón, con una elegante toilette en negro.

Graziella del Monte de Argüelles, tan bella y elegante, encabezando este grupo de señoras jóvenes: Teresita Moas de Runken, Ana María Carrillo de Salazar, Florencia Sierra de Figueras, Graziella González del Valle de Hernández Corujo, Cucú Alvarez Fonts de Usategui, Olga Pérez Etchegoyen de Suárez Carreño, Daisy Fernández Araoz de Gómez de Molina, Emma García Solís de Loredo, Silvia de Solo de Cervantes, Lula Parajón de Bustamante, Elsa Richardson de Masforrol, Bebita Herrera Sotolongo y cerrando la relación, Mercedes Morales Robelin de Gómez Marrero, la bella señora del Subsecretario de Comercio, que iba de negro, muy elegante.

Señoritas:

En primer término la hermana de la novia, Elena González Labarga, que lucía un lindo modelo de Alix en color rosa.

Miguelina de la Campa, la encantadora hija del Secretario de Estado y su linda primar Albertina O'Farrill.

Bebita Lasa, Silvia González del Valle, Martha de Castro, Lydia Lombard, Josefina Fonts, Fifí Otero.

Beba, Toky y Elena Montero.

Graziella Vianello, Graziella Carrera, Mercy e Isabelita Llansó, Gloria y Elena Garmendía, Virginia Palicio, Mariana Arellano, Cecilia Gamba, Bertha Gutiérrez Vianello, Marta y Berta Fontanills, María Luisa y Beatriz Morales, Marta Hernández Figueroa, Charity Sabatés, Lourdes Alfonsa, María Julia y Elodia de Cárdenas, Martina Fernández Sánchez, Angelita Longa y Josefina y Hortensia de Cárdenas.

Beba Fernández Grau, encantadora.

Ilse Evertz, Minin Abello, Emma Arocha, Lily Mahony, Berta María y Alicia Barraqué, Rosita y Margarita Abella, Silvia Duval, Alicia Lamadrid, Palmira Muñoz, Sarita Alfaro, Gloria Cuéllar, Nenita Mesa, Gloria Valledor, Emelina Ruisánchez y las lindísimas Ada y Berta Armand.

Hortensia Díaz Albertini.

Elena Cuadra.

Delia Margarita Suárez.

Gloria Batista, Berta y Marta Ferrer, Silvia y Olga Fonts, Margarita Morales Robelín, Georgina San Martín, Marina y Nedda Díaz Biart, Olga Lombard, Delia Morales y Ana María y Miriam Pedro, tan bonitas las dos.

Sara Narda García Tuñón.

Silvia Estrada.

Lelia Maruri, María Campos, Carmen Angulo, Estrella López Clausso, Adriana Loret de Mola, Odette Descamps, Ameriquita Soto, Poupee Venero y Rosita Estopiñán.

Un aparte para dos graciosas hermanitas: Silvia y María Lillo, ataviadas con exquisito gusto.

Antonina Alonso, Pucha y María Luisa Dueñas, Janet Grujón, Alicia Virnau, Teresa y Silvia Pujals, Alicia Pujals, Marta Pujals, Elena Castellanos, Mariita y Silvia Mederos y Gloria María Betancourt que lucía bellísima.

Norma Curiel, de blanco, graciosísima.

Chichita Castellanos, Rosita Etchegoyen, Graziella Ramírez Olivella, Graziella y Silvia de Freixas, Pucha y María Luisa Dueñas, Elena de Solo, Mercy y Elena González del Real.

Ofelia Bernal.

Beatriz Navarrete.

Un grupo de lindas jeune-filles: Teté Alvarez Maruri, Ofelita Cortada, Teté Echarte, Carmelina Martínez Fonts, Prlita Cabrera, Matilde García Montes, Beba Obregón, y Ana María Elena Gasch y Julie Argüelles.

Ninina de los Reyes, Estela García Miranda, Violeta Tamargo, Olga Carrillo, Margarita Soto, y Mary Ellen Seigel.

Y por último, tres graciosas niñas: Leonor Palicio, Teresita Maruri y Silvia Maruri.

Los nuevos esposos irán a pasar los primeros días de su luna de miel, a la preciosa finca «Primavera», a la salida del pueblo de Wajay, propiedad del respetable caballero Aurelio Boza.

(Continúa en la página NUEVE)

Trajes PALM BEACH

Palm Beach THE GENUINE CLOTH

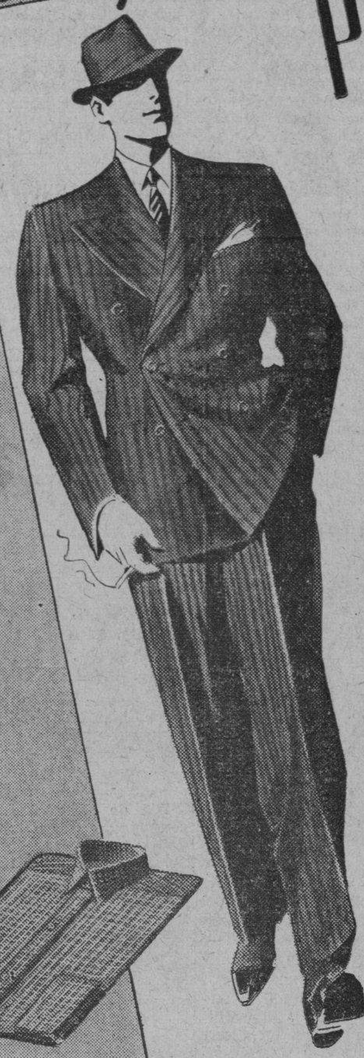

EN PINTAS INVERNALES

En el nuevo y cómodo Salón de Ventas de artículos para caballeros, que hemos inaugurado en la segunda planta de nuestro establecimiento, brindamos la más completa colección de trajes de PALM BEACH con todas las nuevas y elegantes pintas creadas para el invierno que se aproxima.

Los trajes PALM BEACH le harán lucir elegante y sentirse cómodo a todas horas... durante todo nuestro benigno invierno tropical.

Venga a verlos y a elegir el suyo en su pinta preferida entre esta admirable colección de genuinos PALM BEACH, que le ofrecemos a precios muy convenientes.

NO LO DEJE USTED PARA ULTIMA HORA. VISITENOS HOY MISMO Y VEA LAS MAGNIFICAS OFERTAS QUE LE HACEMOS EN NUESTRO NUEVO DEPARTAMENTO PARA CABALLEROS.

Ofrecemos también un selecto y variadísimo surtido de camisas importadas, de irreprochable confección y última novedad, que usted no debe dejar de ver.

Sánchez y Arce

AMISTAD 304 entre: San Rafael y San José
Tels. A-7737 y A-0481

SON MUY LINDAS!!

Y SUS PRECIOS LOS MAS BAJOS DE LA HABANA.

VEALAS MañanaLUNES

LA OPERA

GALIANO Y SAN MIGUEL

(La Esquina del Ahorro)

TELAS DE ESTACION —Y— CARTERAS

Para no perder tiempo y dinero CURIOSEE nuestros surtidos.

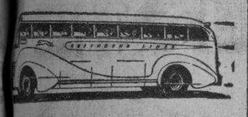

Viaje en GREYHOUND

Cuando usted vaya a los Estados Unidos, en viaje de placer o de negocios, viaje siempre en los lujosos super-coches «GREYHOUND», que cubren todas las ciudades de importancia.

Sus tarifas económicas, itinerarios convenientes y rutas de gran interés escénico, hacen que éste sea el sistema preferido de viaje de aquéllos que gustan de lo bueno.

SOLICITE INFORMES A:

CUBAN AMERICAN TOURING CO.
EDIFICIO, NUMERO 357.—M-6575.

INTERCONTINENTAL TRAVEL BUREAU
PEDRO P. DE SANTOS.
MANZANA DE GOMEZ

GREYHOUND Lines

ESTRENOS ACTOS EN EL CIRCULO DE BELLAS ARTES

El lunes 23, a las nueve de la noche inauguración del Segundo Salón de Acuarelas. El discurso de apertura estará a cargo del doctor Esteban Valderrama y de la Peña, director de la Escuela Nacional de Bellas Artes y miembro de la junta de gobierno del Círculo.

El jueves 26, a las nueve de la noche recital de violín y piano, ofrecido por los maestros Alexandre Prikhodko y Jascha Fischermann, miembros de la sección de música. Recital para los socios del Círculo de Bellas Artes.

EMBARCO AYER EL INGENIERO CARLOS HEVIA

En la tarde de ayer partió hacia los Estados Unidos, por avión, el ex Presidente de la República, ingeniero Carlos Hevia.

Para el ingeniero Hevia hallarse de regreso, para fines de la próxima semana.

Un grupo de amigos íntimos y familiares del que fué presidente de la República por breves horas, acudió al aeropuerto a despedirlo.

JOVEN DESAPARICIDA

Don Pastrana Hernández, vecino de Cervantes 2, denunció a la policía la desaparición de su hija Rosenda Pastrana, de 22 años de edad, temiendo que le pueda haber ocurrido una desgracia.

EL ALCOHOL DE LAS FAMILIAS
ALCO ELITE
PRODUCTO = ARECHABALA

Cardenenses

Don Leandro Ruiz

Los años pasan.
El recuerdo vive.

Dieciséis años se cumplen hoy de la muerte del que fué respetable caballero don Leandro Ruiz de Mijala, gran benefactor de nuestra sociedad y miembro de la Colonia Española, en cuyo sanatorio hay un pabellón que lleva su nombre.

Se llora aún.

Todas las clases sociales tenían afecto y distinción a Don Leandro por las virtudes que le rodeaban.

Ahí está su vida.

Santa, virtuosa de su hogar.

La respetable señora María Teresa Rodríguez viuda de Ruiz, que mantiene los prestigios de aquel hombre noble y generoso que hizo de Cárdenas su segunda patria laborando por ella con verdadero amor y absoluto desinterés.

Mi recuerdo para Don Leandro.
Mi oración por su alma!

De días

Una dama hoy.
A la que saludo.
Refiérome a la respetable señora Melania Babot viuda de Fernández Liébrez, que celebra su onomástico.
Es también el santo de su hija.
La sugestiva Melanita.
Para ambas, madre e hija, sea mi felicitación.
Tengan un día alegre.
De satisfacciones.

La Sección Femenina de «El Liceo»

Un acto esta noche.
Para el citado recibo una invitación que dice así:
«Señor Francisco González Bacallao.
Distinguido señor:
Tengo el honor de invitar a usted al acto de la inauguración de la Sección Femenina de esta sociedad que tendrá lugar en nuestros salones el día 22 de los corrientes, a las 8 de la noche.
En espera de vernos complacidos con su asistencia, queda de usted con la mayor consideración,

Ignacio Herrera Hernández.
Presidente del Liceo de Cárdenas.

Esa Sección Femenina de la Casa Cubana es una idea simpática que ha de darle días de auge y esplendor.
Comentaré ese acto.
Como ha de merecerlo.

Argimiro Bravo

De paso.
Entre nosotros.
Tuve ayer el placer de saludar al atento amigo que en viaje de negocios relacionados con la Droguería Johnson, de la capital, que representa, vino a ésta por unas horas.
Ya se ausentó!
Lleve mi despedida.

Triste aniversario

Acaba de cumplirse.
De trágico suceso.
Un año de la muerte del que fué acreditado y caballero comerciante local señor José Antonio López Viñas, que perdiera la vida al ser asaltado en su propio establecimiento «La Lucha».
Hubo una misa ayer.
En los Trinitarios.
Ofrecida fué por su joven viuda la interesante Cuca Alvarez Gaytán y sus hijos, que aún sienten la impresión de aquel suceso que en horas de la noche conmovió a la ciudad toda.
Descanse en paz Pepe.
Que tan infortunado fué.

Dos años

De dos bebés.
Graciosos hermanitos.
Frank y Félix Cruz Alvarez, hijos de los jóvenes esposos señora Ofilia Hernández y el señor Dionisio Cruz Alvarez, que acaban de cumplir dos años de vida.
Celebren muchos.
Con toda felicidad.

Nueve años

Llega a ellos un querube.
Tierno y sonrosado.
Así los que acaba de cumplir el más tierno de los hijos de los distinguidos esposos señora Hortensia Muxó de Castro y el ingeniero Raúl Castro, sociable presidente del Club Náutico de Varadero y querido amigo del cronista.
Mi saludo al baby.
Con mis votos por su dicha.

Al Norte

A estudiar.
Un joven cardenense.
Para ingresar en un importante colegio de los Estados Unidos acaba de partir el sociable joven Roberto Blanco hijo de mi siempre afectuoso amigo el señor Enrique Blanco.
Obtenga éxitos.
Los mayores éxitos.

Cumpleaños

De una señorita hoy.
Graciosa y risueña.
Refiérome a Inés Larrieu, que celebra su natalicio.
Reciba con estas líneas mi elogio y los deseos de que pase un día feliz.
De alegría!
De júbilo!

Natalicio

De un correcto joven.
En días pasados.
El culto y amable doctor Juan Expedito González, que en días pasados celebró su cumpleaños en la capital.
Reciba mi saludo.
Aunque tarde, afectuoso!

Ofelia Perdomo

Halagada hoy.
Por ser su cumpleaños.
Lo celebra con júbilos la encantadora y bella señorita que ha de recibir incontables felicitaciones por tal motivo.
Reciba mi saludo.
Con mi elogio.

Francisco González Bacallao.

ROULAC

EL MAS ELEGANTE ESMALTE DE UÑAS

Orquídeas, Gladiolos, Amapolas, Rosa de Te, etc.

Muestras a las señoras

VELASCO Y BERNAL
Teléfono M-4122
SAN RAFAEL, 367

DODGE 1940

LOS KILOMETROS EN Dodge CUESTAN MENOS

REGALOS para BODAS

He aquí un compromiso difícil de cumplir, pues requiere Refinamiento y Buen Gusto.

Para que usted salga airoso y satisfecho, ponemos a su disposición nuestra extensísima colección, a la que acompaña el más bajo precio.

Casa Versalles: NEPTUNO 164 Frente al Teatro Encanto

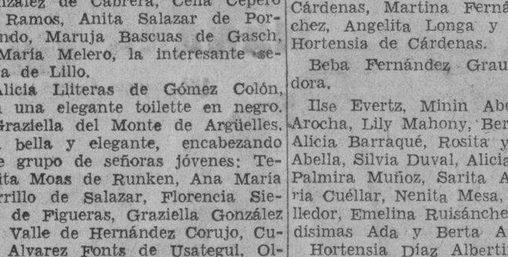

HOTEL DE APARTAMENTOS
"8 y 19"

Precios moderados.
Moderno y confortable situado en la más distinguida sección residencial.
Servicio de hotel de primera clase.
GARAGE
Todos los apartamentos tienen refrigerador.

RESTAURANT

Teléfono F-3131 Calles 8 y 19 Vedado, Habana

JABON
SANDALO DE THESALIA

EVITA ESPINILLAS, BARROS E INFECCIONES DE LA PIEL.
INDISPENSABLE PARA LOS NIÑOS Y CUTIS DELICADOS.

M.E.C.D. 2016

G A C E T I L L A S

AUDITORIUM: «ANDY HARDY MILLONARIO»

Lleno completo hoy en este favorito Teatro del Vedado, con el regio programa dominical que presenta para deleite de grandes y pequeños. Comienza sus labores a la 1.30 con una matinée extraordinaria, en la que aparece como máxima atracción, la maravillosa superproducción «Andy Hardy millonario», la nueva aventura de la popularísima Familia Hardy, de la que es su máxima representación el simpático Andy Hardy interpretado en la pantalla por el genial Mickey Rooney, admirablemente secundado en los otros papeles por Lewis Stone, Cecilia Parker, Ann Rutherford y Fay Holden. El otro film del programa es «El testigo falso», sensacional super-joya con Robert Kent y Anna Nagel, a más de cartón en colores, comedia y revista. A las 5.15 y 9.45, «Andy Hardy millonario. A las 8.30 «El testigo falso». Mañana: A las 9.30 de la noche, función extraordinaria en la que la Orquesta Filarmónica de la Habana inaugura regiamente su nueva temporada de arte, ejecutando un grandioso concierto dirigido por el genial Massino Freccia. Localidades e informes al Telf. A-8700. El martes «Vigías del mar», un intenso y original drama de los mares, interpretado por Randolph Scott, Frances Dee y Ralph Bellamy. El Miércoles Jean Gabin, Dita Parlo, Pierre Fresnay y Dalio en «La gran ilusión».

TRIANON: Matinée con «EL HONOR DE UN VALIENTE»

Grandiosa por todos conceptos, es la matinée que ofrece la Empresa de este Teatro, la que comenzando a la 1.30 ofrece dos emocionantes producciones, exhibiendo a las 2.10, 5.35 y 10.15 el film titulado «En honor de un valiente» o «Alguacil de la frontera» interpretada por Randolph Scott, César Romero y John Carradine al lado de Nancy Kelly y Binnie Barnes presentándonos su sensacional trama la tragedia de un valiente médico convertido en jugador profesional y matón, y dos mujeres enamoradas que luchan por salvarlo al ser sorprendido en varios hechos delictuosos. La otra película a las 4.00 y 8.35 se titula «En pos del peligro», cuyos roles centrales están a cargo de Preston Foster y Binnie Barnes. Se completa el programa con noticiero, variedad, cartón y comedia.

Mañana: Claudette Colbert y James Stewart, en «En este mundo traidor», además de «Entiéndase con mi abogado», por Virginia Bruce y Walter Pidgeon.

El jueves: «Unión Pacific», superproducción de Cecil de Mille, por Barbara Stanwick, Joel McCrea y Akim Tamiroff.

INFANTA: «MAMA SOLTERA

INFANTA——

Un formidable programa de doble estreno ofrece hoy a sus numerosos favorecedores el preferido y gran Teatro Infanta, de la empresa Carrerá, con dos regias películas siendo la principal: «Mamá soltera», con Ginger Rogers, David Niven, Charles Coburn y Frank Albertson; una cinta basada en la historia de la tragedia de la muchacha soltera que se encuentra un niño abandonado y no puede justificar que no es su hijo... trama intrigante y novedosa que 'nos revela un bellísimo romance. A continuación se exhibe la cinta «Los salteadores de trenes», con George O-Brien. Una versión moderna de la guerra de los ganaderos de Arizona. Completa el programa una revista, el cartón en colores «Exposición canina» y el episodio 11 de «Adelante, exploradores».

Mañana: Lunes popular, con «La muchacha de París».

PAYRET: «MARIQUILLA TERREMOTO» (ULTIMO DIA)

Hoy, desde la una del día, una gran matinée hasta las 5. Estrellita Castro contra Imperio Argentina Cada una en su mejor película. Vea una revista de asuntos mundiales. Presentación de la genial estrella Imperio Argentina en la super producción Cifesa «Morena Clara» con Manuel Luna, Miguel Ligero.

Hoy éxito. Ultimo día de la super producción de Estrellita Castro: «Mariquilla terremoto», de la famosa obra de los Hermanos Quintero con Estrellita Castro, Vicente Soler y Ricardo Merino.

Los precios son 20 cts. hasta las 8 y media y 30 cts. después. Niños 15 cts. Tertulia 10 cts.

Mañana: Estreno en Payret de la super producción musical cubana titulada «Siboney», con Juan Orol, Luisa M. Morales, María A. Pons, y un gran reparto.

Además, mañana se estrena la super-producción de Frankie Darro, «El regenerado».

NEPTUNO: REGIA MATINEE DESDE LA 1

Desde la una de la tarde abre sus puertas hoy el simpático teatro «Neptuno», brindando un programa de verdadera magnitud: «Paso a la libertad», cuyo role principal está animado por un artista de reconocido cartel Nelson Eddy, llamado con justicia, el cantante No. 1 de la pantalla. La otra película es nada menos que «6,000 enemigos», que interpretan Walter Pidgeon y Rita Johnson. Además se ofrecerá el episodio 7 de «Mandrake el mago», que lleva por título «Jugándose la vida», sin olvidarnos del noticiario. Los precios: 15 cts. de una a 6.30 y 20 cts. después. Niños 10 cts.

Mañana: La soberbia super-joya Cada amanecer muero», por dos favoritos: James Cagney y George Raft. También se exhibirá «Doble conspiración», por Rosela Tom y William Cargan.

El miércoles: «Carnaval de invierno», por Ann Sheridan y «La diligencia», por John Wayne y Claire Trevor.

FAVORITO: GRANDIOSA MATINEE DESDE LA 1

Una formidable matinée que comienza a la una de la tarde, se ofrece hoy en el nuevo teatro «Favorito», de la calzada de Belascoaín y Peñalver. Dos soberbias joyas se brindarán: «La brigada salvaje», que interpreta Vera Korene y el Príncipe Igor Tronbetzkoy, y la magnífica producción «Entiéndase con mi abogado», con Walter Pidgeon y Virginia Bruce. Además el noticiario. Los precios: 15 cts. de una a 6.30 y 20 cts. después. Niños a todas horas, 10 cts.

Mañana: estreno en Cuba de «Flores de perdición», aprobada exclusivamente para mayores y declarada no apta para señoritas. Se completa el programa con «Señora casada necesita marido», por Catalina Bárcena, Antonio Moreno y José Crespo.

El martes: Joe E. Brouw en «Suicídate y verás» y Leslie Howard en «Pigmalión», con la colaboración de Wendy Hiller. El miércoles popular: Eddie Cantor en «El hijo de Alí Babá» y la gran película documental: «Borneo».

FLORENCIA: MATINEE CON «6,000 ENEMIGOS»

La mejor matinée es la que ofrece hoy «Florencia»: El moderno cine de la calzada de San Lázaro Dos emocionantes super-producciones figuran en su programa: «6,000 enemigos», por Walter Pidgeon, Rita Johnson y Paul Kelly y la soberbia producción «Uno contra cien», cuyos personajes centrales están animados por Melvyn Douglas y Louise Platt. El magnífico programa se completa con el noticiario y el episodio No. 6 de la formidable serie «Mandrake el mago», cuyo título es «El choque fatal». Los precios: 15 cts. de una a 6.30 y 20 cts. después. Niños a todas horas 10. Tertulia familiar 10.

Mañana: Un estreno formidable «Flores de perdición», película que por su audacia ha sido aprobada exclusivamente para mayores y declarada no apta para señoritas. Completa el programa «Las hermanas», de Errol Flynn y Bette Davis.

OLIMPIC: «LA NOVELA DE LINCOLN JOVEN»

Dos grandes películas se ofrecen hoy en el «Olimpic» desde la una de la tarde en su acostumbrada matinée. En primer término tenemos «La novela de Lincoln joven», cuyo personaje central está animado nada menos que por Henry Fonda, actor que no necesita adjetivos. Se completará el programa con otra interesante película «El inspector secreto», por Gordon Harker. Además el noticiario, y el episodio 14 de «La araña negra». Los precios: 20 cts. de una a 6.30 y 30 cts. después. Niños a todas horas 15 y tertulia familiar 10 cts.

Mañana: Estreno en Cuba de «Flores de perdición», audaz película aprobada exclusivamente para mayores y declarada no apta para señoritas. Se completará el programa con «Romance y riquezas», por Gary Grant y Mary Brian.

El martes: Luise Rainer en «Escuela dramática» y Jeannette MacDonald y Nelson Eddy en «Bajo el cielo del Oeste» (precios populares). El miércoles: Estrellita Castro en «Mariquilla terremoto».

MANZANARES: «CADA AMANECER MUERO»

Para hoy, domingo, un programa maravilloso en matinée, tanda y noche: en la matinée se estrenan comedias, variedades cinematográficas, cartones en colores, el episodio 15 final de la serie «El halcón enmascarado», un interesante oeste de mucha acción y la regia producción «Cada amanecer muero», por James Cagney y George Raft, en tanda y noche se estrena con «Cada amanecer muero», la interesante producción «Capturado por la rubia», por Glenda Farrell. Mañana, lunes, en tanda y noche, en este cómodo y moderno espectáculo de Carlos III e Infanta se estrena la serie completa titulada «La patrulla del radio», por Grant Withers en 12 emocionantes episodios, 25 rollos, más comedias y cartones que completarán un gran programa. Los precios son de cinco centavos las damas y los niños.

ROXY: «RAPSODIA DE LA JUVENTUD»

Un programa monumental anuncia para hoy el concurrido cine «Roxy» de 14 y Primera, en el Reparto Almendares, teléfono FO-4255 Ocupa los turnos preferentes la magistral producción musical «Rapsodia de juventud», por Andrea Leeds y Joel McCrea; una película para toda clase de espectadores, por su trama repleta de sentimentalidad donde podemos ver la bondad y el talento que ocultan seres humildes.

Jascha Heifetz, considerado como el primer violinista del mundo en la actualidad, ejecuta selectos trozos musicales que entusiasman hasta la persona menos amante del arte, a la par que la famosísima Orquesta Sinfónica de California, en la que figuran 45 niños cuyas edades fluctúan entre los 8 y 14 años, nos ofrece una selección de «El barbero de Sevilla», que es algo imposible de describir por su belleza de ejecución. Completa el programa un gracioso cartón de Betty Boop: «¡Fíate de los amigos», el episodio 10 de «La araña negra», y la lindísima film de L. Vélez y Leon Erroll, «La señorita ciclón». Precios: 15 cts. luneta los niños y 20 los mayores. Tertulia: mayores 15 y niños 10.

Mañana, en lunes popular, «Mis dos amores», por Tito Guizar.

RIVOLI: «REFUGIO INFERNAL»

Un programa sensacional por todos conceptos presenta hoy en matinée desde las 2 el elegante cine «Rívoli» del reparto La Sierra, teléfono FO-2682. «Refugio infernal», un nuevo éxito de la Pandilla de la «Escuela del Crimen» que tantos adictos cuenta especialmente entre los muchachos, ocupa los turnos preferentes. La acción más violenta, la más intrigante estratagema, y el climax más originalísimo hacen en su reparto artistas tan notables como Margaret Lindsay, Ronald Reagan, y Stanley Fields. Completando el programa se exhibirá la no menos emocionante film: «Contrabandistas del Aire», por John Litel y Ronald Reagan, el episodio 12, (último) de «Las hazañas de Red Barry», un cartón y una preciosa comedia. Precios: 15 centavos luneta los niños y 20 los mayores.

Mañana, «Paso a la Libertad», por Nelson Eddy.

REINA: «CADA AMANECER MUERO»

Una monumental matinée desde la 1 de la tarde anuncian para hoy las carteleras del popularísimo supercine «Reina» con las dos producciones más sobresalientes de este año: «Cada amanecer muero» y «La otra mitad».

George Raft, James Cagney, George Bancroft y varios de sus artistas predilectos son los intérpretes del monumental drama «Cada Amanecer Muero» el film más discutido de la temporada.

Silvia Sidnei, la actriz que sabe llegar siempre al corazón del público, en un drama que es la más sentida de sus interpretaciones: «La otra Mitad» la película que presenta al desnudo una de las tragedias de nuestra moderna civilización. Un cartón y la revista serán el complemento del programa Los precios serán de 15 centavos la luneta hasta las 5 y media y 20 centavos después, la cómoda tertulia familiar con sus regias localidades 10 centavos y los niños 10 centavos a todas horas.

Mañana: «El Profesor Mamlock» y «Mr. Moto de Incógnito».

MAUREEN O'SULLIVAN, ESTRELLA DE MGM

...su secreto de belleza!

Lo mismo que Maureen O'Sullivan, realce usted su tipo con los colores armoniosos de Polvos, Colorete y Creyón de Labios que más le sientan. Llene el cupón adjunto, envíelo a MAX FACTOR ★ HOLLYWOOD, y recibirá la Guía para un Maquillaje Individual como el de las 'Estrellas' —sin costo ni compromiso!

DE VENTA EN LAS TIENDAS PRINCIPALES

Max Factor ★ HOLLYWOOD

GRATIS Llene este cupón envíelo, y recibirá un análisis de su cutis!

Max Factor Make-Up Studio, Hollywood, California, U. S. A.

Sírvanse enviarme el análisis personal de mi cutis y una guía de colores de cosméticos en armonía con mi tipo, así como el librete ilustrado, "El Nuevo Arte del Maquillaje."

Nombre ____ Calle ____ Ciudad ____ Nación ____

TEZ	OJOS	PELO
Muy Blanca ☐	Azules ☐	RUBIO Claro ☐ Oscuro ☐
Blanca ☐	Grises ☐	ROJIZO Claro ☐ Oscuro ☐
Trigueña ☐	Verdes ☐	CASTAÑO Claro ☐ Oscuro ☐
Térm. Med. ☐	Avellana ☐	NEGRO ☐
Aceituna ☐	Pardos ☐	
Pálida ☐	Negros ☐	
Dorada ☐	PESTAÑAS Claras ☐ Oscuras ☐	Si de pelo cano, marque aquí además de su color arriba ☐
Rojiza ☐	EDAD	
Pecosa ☐		
CUTIS Seco ☐ Nor. ☐ Grasiento ☐		

MF-3-37s No.51

Dirija el cupón a Max Factor Studios.—San Rafael 160.—Habana.
De venta en establecimientos importantes, Farmacias y Droguerías de esta capital y de la República.

MARTI: «EL HEROE DEL MARNE»

Día de lleno es el de hoy en el confortable teatro «Martí», de Dragones y Zulueta, pues se ofrece el mejor programa, a los más populares precios de la Habana.

La matinée comienza hoy a la 1 p.m. de la tarde, exhibiéndose a todas horas revista, cartón, una comedia, el estupendo y emocionante film «El gran fraude», con Russell Gleason y Sherley Deanne y estreno de la monumental, formidable producción de gran actualidad «El héroe del Marne» con Ramiu, Bernard Lancret y otros artistas franceses.

Precios que rigen: luneta 10 cts. hasta las 5 de la tarde y 15 cts. después. Tertulia 5 cts. todo el día.

Mañana: otro gran programa: «Amor que se desliza» y «Pigmalión» rigiendo como de costumbre los precios de 5.10 y 15 cts. a todas horas.

RIALTO: «SIBONEY»

Hoy comenzando la función desde la 11 y 30 se exhibe en «Rialto» por última vez la maravillosa producción cubana titulada «Siboney», un drama del buen tiempo viejo que nos habla de unos cubanos todo valor e hidalguía, aquellos que en el 68 dieron el grito de «Cuba Libre» en La Demajagua». Interpretada por Luisa María Morales, María Antonieta Pons. Juan Orol y Oscar Lombardo. Con 17 canciones preciosas de los maestros Lecuona, Barros, Rodríguez Silva, Rodrigo Prats y Sánchez Fuentes.

La otra producción que se exhibe hoy en «Rialto» lleva por título «La chica del río» por Movita y Warren Hull.

Se completa el programa con el precioso cartón en colores «Los cinco cabritos» y el noticiero con los últimos acontecimientos mundiales.

Los precios para la función de hoy son: mayores 30 ceneavos, niños 15 centavos a todas horas.

Mañana, estreno de la producción de gran actualidad titulada «Adonde va Europa» conjuntamente con «La Sangre llama».

PRADO: «LA BRIGADA SALVAJE»

Para hoy anuncian las carteleras del elegante teatro «Prado» como todos los domingos. Matinée doble a la 1 y 30, y 5 con el mejor programa de la Habana. Exhibiendo primeramente la maravillosa producción de la adorable actriz Dorothy Lamour «La Sirena del Río» con el gran actor Tito Guizar y uno de los dramas más espectaculares de la cinematografía francesa «La Brigada Salvaje» por la genial actriz Vera Korene. Completando el programa una revista y un gracioso cartón. Por la noche la tanda comenzará a las 8 y 15, repitiéndose el mismo programa. Los precios serán los siguientes: 15 centavos mayores y 10 centavos niños. «Mañana, dos grandes joyas, «Madre Tierra» por Paul Muni y «Amor en Primavera» por Jenatte Mac Donald.

VERDUN: «CADA AMANECER MUERO»

Grandioso es el programa que brinda hoy a su público, el elegante teatro «Verdún», de Consulado 214, teléfono A-9206 para uresentar al dinámico actor James Cagney, secundado esta vez por George Raft, en la formidable producción «Cada Amanecer Muero», una película de interesantísima trama con escenas emocionantes y vertiginosa acción. La otra atracción del programa es la super-joya «Intriga Internacional», un drama de actualidad que interpretan Tala Birell y Alan Marshal. Además el Noticiario, un cartón en colores y la comedia «Bohemia Ambulante».

La función dará comienzo desde la 1, rigiendo los siguientes precios: 15 centavos luneta hasta las 6 y 30 y 20 centavos después. Los niños 10 centavos y la tertulia familiar con butacas 10 centavos a todas horas.

Mañana: «La vida de Carlos Gardel», por Hugo del Carril y «Una madre se acusa», por Walter Abel.

COLONIAL: «CINCO REGRESARON»

Uno de los mejores programas lo brinda hoy el elegante y moderno cine «Colonial», sito en Reina 309, con el teléfono A-7879, de la Empresa López-Rouco.

En matinée, tanda y noche, comenzando a la 1 se exhibirá revista, comedia, estreno del monumental, formidable y conmovedor drama de dramas «Cinco regresaron» con Chester Morris y Lucille Bell, estreno de la soberbia cinta «Al cielo por la puerta falsa» con Patricia Ellis y Wallace Ford. En la matinée se exhibirá el dinámico drama del oeste «El cowboy de la muerte» con George O-Brien.

Precios: Mayores 15 centavos hasta las 5 y 30 de la tarde y 20 centavos después. Los niños y la tertulia familiar 10 centavos a todas horas.

Mañana: la serie completa de «La araña negra».

ACTUALIDADES: «AMOR QUE SE DESLIZA»

Un monumental programa es el que anuncia hoy el favorito y moderno cine «Actualidades», sito en Monserrate 262, con el teléfono M-5575.

En matinée, tanda y noche, comenzando la función a la 1 p. m. se exhibirá revista, variedad, cartón, éxito de la maravillosa, regia joya «Amor que se desliza» con Joan Crawford, James Stewart y otras estrellas y estreno del estupendo, emocionante drama «Contrabandistas» con Preston Foster e Irene Hervey.

Mañana: «La modelo y la estrella» y «Margarita, Armando y su padre.». Dos preciosas joyas argentinas.

CERVANTES: «LA VIDA DE CARLOS GARDEL»

Un programa escogidísimo ofrece hoy a su numeroso público el «Cervantes», el cine familiar de Lamparilla y Compostela, pasando en los turnos de matinée, tanda y noche la interesantísima producción por Hugo del Carril «La vida de Carlos Gardel» y como complemento, cartones, revista, episodio 11 de la emocionante serie «El halcón enmascarado» y la interesantísima producción por Ramón Novarro «El romántico aventurero.» Mañana lunes a precios populares dos grandiosas producciones: «El Pecado de los Hombres» por Don Ameche y «¿Conoces a tu mujer? maravillosa joya en español por Miguel Ligero y Carmen Larrabeitia.

DIARIO DE LA MARINA
HABLADO
—HOY—
Al igual que todos los Domingos, radiaremos sólo nuestra primera audición, de 8 a 9 a. m.
—MAÑANA—
A las 11 de la mañana, radiaremos un suplemento con las últimas noticias del conflicto europeo.
POR LA ESTACION
CMBQ
IDEAS PAZOS
AHORA EN
900 Kilociclos
TELEFONO A-9316

MAJESTIC: «CINCO REGRESARON»

Un emocionante y sensacional programa doble, presenta para hoy en todos sus turnos, el elegante teatro «Majestic» situado en Consulado 210 con el teléfono M-4477. Comenzando la función corrida a la 1 en punto de la tarde, y además de un noticiario, un cartón en colores y una graciosa comedia, se exhibirá el estreno de la excitante super-producción «Rejas Humanas» que interpretan Chester Morris, Wendy Barrie, Kent Taylor y Lucille Ball. La tragedia de un gigantesco Clipper, que destrozándose en una intrincada selva del Amazonas, cambia por completo la vida de sus tripulantes: el criminal se transforma en jefe de grupo, el detective en acesino, el ganster en hombre con corazón; hasta que, llegado el momento de la partida se descubre la terrible verdad, sólo cinco pueden regresar dejando a 7 almas en una muerte segura. Precios: Luneta y Preferencia, 15 centavos antes de las 5 y 30. Después, 20 centavos. Niños y Tertulia, 10 centavos a todas horas.

Mañana: Cary Grant y Jean Arthur en «Sólo los Angeles Tienen Alas» y Walter Abel y Beverly Roberts en «El Primer Delito».

LIRA: «Aventuras de Huck Finn» y «CINCO REGRESARON»

«Lira», el favorito teatro de Industria y San José con el teléfono M-4474, presenta para hoy un gigantesco programa doble, a base de dos magníficos estrenos. Comenzando la función corrida a la 1 en punto de la tarde, y además de un noticiario, un cartón en colores y una graciosa comedia, se exhibirá el estreno de la emocionante super producción «Cinco Regresaron» con Chester Morris, Wendy Barrie, Kent Taylor y Lucille Ball. Una excitante super joya. A continuación, se exhibirá el estreno de la regocijante super producción, «Las Aventuras de Huck Finn», que interpretan Mickey Rooney, Walter Coonolly y Lynne Carver. Una cinta llena de alegría y juventud, repleta de carcajadas, que es el triunfo mávimo de Mickey Rooney. Precios: lunetas, antes de las 5.30, 15 centavos; después 20 centavos; niños 10 centavos a todas horas.

Mañana: Grandioso estreno: «Novios a la Moderna», con Priscilla Lane y Jeffrey Lynn y Bette Davis en «La que apostó su amor».

4 CAMINOS: «CADA AMANECER MUERO»

Empezando desde la una en punto ofrece hoy el popular teatro «Cuatro Caminos», el teatro más céntrico de la Habana, situado en Belascoain número 1107, teléfono M-3676, un formidable programa, en primer turno la insustituible Glenda Farrel con Barton Mc Lane en la comedia policíaca titulada «Capturado por la Rubia», y en turno preferente la mejor actuación de los dos colosos del cine: George Raft y James Cagney en la gran interpretación, «Cada Amanecer Muero», también un precioso cartón en cilores, una variedad en colores, y el episodio 3 de la super serie «Mandrake el Mago».

Los precios como de costumbre, hasta las 6.30, luneta 15 centavos; después de las 6.30, luneta 20 centavos; niños 10 centavos todo el día y la comodísima y ventilada tertulia familiar a base de 10 centavos a todas horas.

Mañana: Claudette Colbert y Don Ameche en «Media Noche», y George Ragt, en «Tuya si la quieres».

WILSON: «LA INTRUSA»

«Wilson», en Belascoain y San Rafael, con el teléfono U-5863; 15 centavos de 1:30 a 6:30 y 20 centavos despu;s. Los niños 10 centavos a todas horas.

Hoy, tarde y noche, la revista semanal, el documental explicado en español y en preciosos colores: «Celebes q Borneo»; y el cartón especial en preciosos colores: «Su Primer Beso»; y las super atracciones: «Novios a la Moderna», formidable super comedia extraordinaria, por Priscilla Lane, Jeffrey Lynn, Roland Young, Muy Robson y Genevieve Tobin, con Ian Hunter; y «La Intrusa», regia super extraordinaria producción argentina, toda en español, interpretada por Olga Casares, Sarita Olmos y Eduardo Sandrini, (la mejor producción de habla española presentada hasta el presente).

A las 5: «Novios a la Moderna» y «La Intrusa».

Mañana: Día popular, programa cumbre, con las atracciones: «Argel», super joya Artistas Unidos, interpretada por Charles Boyer y Sigrid Curie; y «Cumbres Borrascosas», interpretada por Merle Oberon y Lawrence Olivier.

GRIS: «YO ROBE UN MILLON» Y «PASO A LA LIBERTAD»

Un extraordinario programa, con dos regios estrenos es el que anuncia para hoy el favorito y confortable cine «Gris», de Baños y 17, en el Vedado, con el teléfono F-4292, de la Empresa Heydrich-Fernández Ledón

Hoy, matinée a la 1 y 30, turnos de 5 y 30 y 9 y 45, revista, el cartón «El Prisionero de la Máscara» y la espectacular, formidable super producción «Yo robé un millón», con George Raft q Claire Trevor.

A las 4 y a las 8 y 30, estreno de la preciosa, regia joya musical, «Paso a la Libertad», con Nelson Eddy Virginio Bruce y otras estrellas. En la matinée se exhibirá también el episodio 5 de la super serie «Adelante exploradores».

Precios: mayores 20 centavos en matinée y tanda y 30 centavos por la noche. Niños 15 centavos y tertulia 10 centavos a todas horas.

Mañana: «La señorita ciclón», con Lupe Vélez y «Guerra a los Espías».

VIVES: «AMOR QUE SE DESLIZA» Y «CAPITAN FURIA»

Monumental resulta el programa que hoy brinda el «Vives», el elegante y concurridísimo cine de la calle B. entre 27 y 29, en el Vedado, con el teléfono F-3128, de la Empresa Valmaña.

Hoy en matinée a la 1 en punto tanda elegante y función nocturna se exhibirá revista, un cartón, el episodio 9 de la serie «La Vuelta de Dick Tracy», estreno de la espectacular, formidable producción «El Capitán Furia», con Brian Aherne Víctor Mac Laglen y otros y estreno de la maravillosa, regia producción «Amor que se Desliza» con Joan Crawford, Lew Ayres y otros.

Precios: mayores 15 centavos en la matinée y tanda y 20 centavos por la noche. Niños 10 centavos.

Mañana: Primer aniversario de la Empresa de este cine, gran programa con «La Tradición Heroica» y «Padre y Héroe».

MODERNO: «PASO A LA LIBERTAD»

Teatro «Moderno», 10 de Octubre 365, teléfono X-1305. En matinée, tanda y noche, soberbio programa «Paso a la libertad», de Nelson Eddy y Virginia Bruce; «El impulso del mal», de Charles Bickford y Jean Parker; el cartón de Walt Disney, «La suerte loca de Lonald»; la comedia «Loco enamorado»; la cinta por la Pandilla, «Piratas pirateados»; y un «Noticiario Fox». Hasta las 6:30, 20 centavos; después 30 centavos; niños 15 centavos; tertulia familiar, matinée hasta las 4, 10 centavos; después 15 centavos; niños 10 centavos.

Mañana: «El matrero», de Agustín Irusta; y «Crimen en Hollywood» de Evelyn Venable y Neil Hamilton. Tertulia familiar, damas y niños 5 centavos.

El martes, estreno de la formidable producción argentina, titulada, «La Intrusa», de Olga Casares y Sarita Olmos.

CUBA Y SALON ROJO: «RETORNO AL AMANECER»

Grandioso programa anuncia hoy el favorito cine de las familias. «Cuba», de Suárez y Corrales, con el teléfono M-9796. Hoy en matinée, tanda elegante y función nocturna, revista, comedia, variedad, estreno de la soberbia producción «Promesa cumplida» con Kay Francis, variedad, estreno de la preciosa, regia super joya «Retorno al amanecer», con Danielle Darrieux y el emocionante drama del Oeste «La Legión Vengadora», con Dick Foran, que sólo se exhibirá en la matinée. Precios: mayores 10 centavos y niños 5 en matinée y tanda y mayores 15 centavos y niños 10 por la noche. Mañana: «Mi Tío Samuel» y «Mujer, Marido y Rival».

Dos regias joyas forman el monumental programa que anuncia hoy el concurridísimo cine Salón Rojo», de Monte y Antón Recio». En matinée a la 1, tanda a las 5 y nocturna a las 8 y 15, se exhibirá revista, comedia, estreno de la bellísima, soberbia joya musical «Honolulú», con Eleonor Powell y Robert Young. Precios: mayores 10 centavos y niños 5 centavos en matinée; luneta 10 centavos en la tanda y mayores 15 centavos y niños 10 centavos por la noche. Mañana: «Madre Tierra» y «Andy Hardy en Peligro».

ESCENARIO Y PANTALLA

CAMPOAMOR: «¿A DONDE VA EUROPA?»

Hoy, último día de la espectacular película «A dónde va Europa», la película de mayor interés para los que siguen de cerca los acontecimientos que se desarrollan en la vieja Europa, donde diariamente se inventa un nuevo instrumento de muerte y destrucción. Ochenta minutos viendo los enormes acorazados, cañones, ametralladoras, gigantescos tanques que arrollan cuanto encuentran a su paso, y cien clases distintas de aviones; la línea Maginot y los distintos y modernísimos aparatos de localizar los aeroplanos enemigos, así como a la distancia en que se encuentran. ¡Y todos estos aparatos, para matar a sus semejantes! Vea hoy esta película, a la 1.40, 4.10, 7.00 y 9.30. Completa el programa el estreno del emocionante drama interpretado por ... no Taube, encantadora artista holandesa, y un selecto reparto, titulado «La sangre llama», además el noticiario. Precios para hoy: mayores hasta las 6.30, 20 centavos; después 30 centavos; niños, 15, y la tertulia familiar, 10 centavos.

El lunes 30, debut de la compañía cubana Garrido-Piñero, que pondrá en escena la parodia cómica de Ruper Fernández, «Don Juan Mantuorio y Don Luis Jutía», y la revista musical «Madame Butifarra».

RADIO CINE: «LA VERDAD A NADIE TEME»

Hoy, desde la una y media que empieza la matinée, ofrece el amplio «Radio Cine», por última vez, la grandiosa producción «La verdad a nadie teme», última producción de emocionante trama que ha interpretado el nuevo ídolo del público, John Garfield, secundado por Rosemary Lane, Dick Purcell y Víctor Jory entre otros muchos. «La verdad a nadie teme» es un drama en el cual se nos cuenta lo que ocurre cuando la ley quiere cobrarle sus crímenes a algunos audaces, que están protegidos por los jefes de los partidos políticos. Claro está que al fin de la jornada vemos que el crimen siempre se paga, pero entre tanto, observamos los hechos más insólitos según han ocurrido en varias ocasiones detrás de los muros de algunas prisiones.

Véala hoy, que es el último que se exhibe en nuestra pantalla conjuntamente con «El hombre que se atrevió», un intrigante drama de asunto ameno y entretenido que interpretan Charles Grapewinn y Jane Bryan, completándose el programa con una lindísima variedad musical y el noticiario sonoro.

Los precios: luneta y primer piso 30 centavos antes de las 6 y media; después, 40 centavos; los niños 20 centavos y la tertulia, entrada por Neptuno, 15 centavos.

Nota: «La verdad a nadie teme» empezará a las 2.45, a las 5, 7.30 y las 10.05.

Mañana: un doble y monumental programa de dos lindas producciones también de la Warner Bros., titulada «Hijas valerosas», con John Garfield, Claude Rains, Jeffery Lynn, Fay Bainter, Donald Crisp, May Robson y «Las cuatro hijas», Priscilla, Lola y Rosemary Lane y Gale Page. Michael Curtis, el director, ha presentado a estas jovencitas intrépidas en un drama en que la acción variada ma imprime un ritmo de actividad y juventud a las escenas.

La otra cinta se titula «¿Quién dijo miedo?», una preciosa comedia musical con el famoso cantante Dick Powell, al que secundan Anita Louise y Ronald Reagan.

NACIONAL: LA AMAYA, LA ARRIOLA Y LA TOLEDO

A la una empieza la función del «Nacional», que contiene exhibiciones cinematográficas de alto interés y un espectáculo de primerísimo orden.

Lo forman, en tres aspectos distintos e independientes del programa, la bailarina flamenca sin rival, esa famosa Carmen Amaya que derrocha emoción en cada movimiento; Manolita Arriola, que impone a la canción las salientes rasgos de su personalidad artística, y Malena de Toledo, que es la gracia al servicio de los ritmos brasileros.

Esas tres notabilidades—y la primera respaldada por su estupendo cuadro flamenco en que figuran Niño de Sabicas, Perosanz, el trío de guitarristas, Antonia Amaya y Maruja Serrano—desfilarán hoy tres veces por la favorecida escena del Nacional: a las 3.30, 6.15 y 9.45, para dar cumplimiento al mismo magnífico programa de todos estos días, rebosante de atractivos y equilibrado con vista a todos los gustos.

A la una, las 5, las 7.30 y 10.30 se exhibirá la encantadora comedia de Warren Hull, que se titula «El amor de un periodista», que tiene situaciones muy interesantes. Y a las 2 y 8.20, «El paraíso del amor», muy alegre y muy entretenida. Además excelente material corto.

Los precios que están rigiendo en el Nacional son de 80 centavos y un peso (2 x 1) la luneta, respectivamente, antes y después de las 6 y media, bajo el bien acogido sistema de «dos por uno», que permite a dos personas entrar al teatro con un solo ticket. Tertulia, con el «2 por 1», 40 centavos; ticket personal, 20 cts.

EL ACONTECIMIENTO ARTISTICO Y SOCIAL DEL DIA

Constituye un verdadero acontecimiento por su índole social y artística la inauguración oficial de la temporada invernal de la Orquesta Filarmónica de la Habana, la magnífica institución que ha logrado afianzarse mediante el decidido concurso del Patronato Pro Música Sinfónica, que está formado por distinguidos elementos del mundo habanero.

Será mañana, lunes, en el teatro «Auditorium», el primer concierto de la temporada, dando comienzo a las 9.30 en punto. Es muy importante recordar a todos los abonados que dará comienzo a una hora exacta.

La primera noche será de gala, para así imprimirle al espléndido espectáculo un carácter de esplendor y suntuosidad como es costumbre en Europa y los Estados Unidos.

El clou del concierto será la presentación del maestro italiano Massimo Freccia, a quien ya conoce el público habanero en su actuación del año pasado, dirigiendo dos conciertos de la Filarmónica. El maestro Freccia dirigió después la Orquesta Filarmónica Sinfónica de New York en su serie de verano en el Lewisohn Stadium.

Las localidades que no han sido abonadas estarán a la venta durante todo el día del lunes, en las oficinas de la Filarmónica, situadas en la arcada del hotel «Sevilla», y por la noche, en la taquilla del teatro, al precio de 20 pesos el palco con seis asientos, $2.50 la luneta, 2 pesos el primer balcony y el delantero del segundo balcony $1.50, y segundo balcony sin numerar, un peso.

TRIUNFA LUPE RIVAS CACHO EN LA COMEDIA

El espectáculo de atracciones internacionales «Alcañiz-Pastor», con la magnífica vedette mexicana Lupe Rivas Cacho a la cabeza, triunfa desde la escena del teatro La Comedia. Es un cocktail de alegrías, risas, chistes, bailes, cantos, números de conjunto, etc., lujo y esplendor. Bellas mujeres. Regio vestuario. En la compañía descuellan, además de la Lupe, que una vez más se ha metido al público en un bolsillo, Luisita Rivas Cacho, escultural y bella; Miguel Peña, bailarín; la estrella cinematográfica Luana de Alcañiz; el bailarín Juan Puerta; la coupletista Carmen España; la cantante Ascensión Pastor; el humorista Pepe Duarte; el maestro Martínez Moya, la bailarina clásica Lina Desko, el guitarrista Rafael Solé, y la atracción única: los hermanos Marbel.

Entre los números más interesantes del programa figuran la conferencia humorística de Pepe Duarte sobre «El mar»; Ascensión Pastor en la fiel estampa asturiana «Camino de Cabrales»; Luana de Alcañiz y Juan Puerta, en «Capotes»; Luisita Rivas Cacho en «La flota»; Lupe, deliciosa, en «Samaritana», «La morena de mi copla» y «Un cantar de la Pampa».

Hoy, domingo, tres grandes funciones: matinée a las 3, tanda elegante a las 5.30 y función nocturna a las 9.15. Localidades al A-6737. Precios: tarde: 60 centavos lunetas y 30 centavos las butacas; por la noche, 80 centavos lunetas y 50 centavos butacas.

«FLORES DE PERDICION», MAÑANA, EN CUATRO TEATROS

Mañana, lunes 23, tendrá lugar el estreno de «Flores de perdición», la gran película realista aprobada por la Censura como apta solamente para mayores. Y los teatros que la ofrecen son «Alkazar», «Florencia», «Favorito» y «Olimpic», en consideración a la notable producción que en su género es considerada como la mejor realización filmada hasta la fecha.

«Flores de perdición» narra la vida de una buena muchacha, de cuna humilde, que cae en manos de un hampón dedicado a traficar con las mujeres, que las recluye en «casas de te», para comerciar con sus caricias, y que las arrastra al último peldaño de la degradación. Hasta que un día, Marjorie, abate a tiros al hombre que la ha llevado a lo más hondo de la escala social.

El descenso que sufre Marjorie, de escalafón en escalafón, es brindado por la farsa fílmica de modo crudo y real. Vemos en esta cinta los inconfesables antros del vicio perseguidos por las organizaciones de policía de los Estados Unidos, en su más descarnada realidad. Contemplamos los cabarets de ínfimo orden, donde la degeneración tiene su asiento. Mujeres bellísimas que ruedan [illegible]das, como las mariposas por la luz, ante las palabras melosas de conquistadores sin escrúpulo...

Toman parte principalísima en este fotodrama, grandes estrellas del cinema hollywoodense: Constance Worth, Willy Castello, Blanche Mehafey, Frank La Rue, Clara Kimball Young, Bryant Washburn, Maude Chapin... Y en las atracciones musicales, Rose La Rose, y otros artistas del nocturno Broadway.

Ver esta película es un deber, pues en ella se aprende una lección inolvidable, ya que enseña a evitar el mayor mal que padece la humanidad, en el más vergonzoso de los comercios: «la trata de blancas».

SANTOS SUAREZ: «CADA AMANECER MUERO»

Muy extraordinario programa es el que las carteleras del favorito cine «Santos Suárez», anuncian para hoy, día que su confortable sala se verá concurridísima.

Hoy en matinée a la 1, tanda elegante y función nocturna se exhibirá revista, cartón, variedad, estreno de la emocionante, estupenda producción «Doble Conspiración», con William Cargan y estreno del espectacular, formidable drama de dramas «Cada amanecer muero», gran creación de James Cagney y George Raft.

Precios: mayores 15 centavos en matinée y tanda y 20 centavos por la noche. Los niños y la tertulia familiar 10 centavos a todas horas.

Mañana: «Como está la sociedad» y «Comenzó en el Trópico».

BELGICA Y VIOLETA: MONUMENTALES ESTRENOS

«BELGICA».—Un maravilloso programa con dos grandiosas producciones anuncia para hoy el cómodo y ventilado cine de las familias, sito en Egido y Corrales, pasándose en todos los turnos la producción en español por Hugo del Carril «La Vida de Carlos Gardel» y completándose el programa con cartones, comedias, noticiario, episodio 11 de «El Halcón Enmascarado» y la interesante producción «Campeón Invisible».

Mañana lunes: Cartones, revistas, «La Divina Embustera» por Frederic March y «El Capitán Furia», por Víctor Mc Laglen.

«VIOLETA».—Un programa grandioso ofrece hoy el «Violeta», el cine familiar de Monte y Rastro a precios populares.

Hoy se estrena la monumental producción rusa «El Profesor Mamlock», película sobre la política nazi, estreno del gran drama «Ultimatum» con Dita Parlo y Eric Von Stroheim, exhibiéndose también cartones, comedias, revista y episodio 11 de «La Vuelta de Dick Tracy».

Mañana: «Miss Incógnita», con Jane Withers y pre-estreno de la mejor película en colores de Shirley Temple, «Sueño de Hadas».

M.E.C.D. 2016

NOVEDADES INVERNALES EN CALZADO DE ALTO VESTIR

Esplendor de elegancia; belleza radiante que plasma y cristaliza el supremo ideal de la moda, en los cuatro diseños que presentamos, tomados al azar de entre los miles que constituyen nuestra colección de invierno.

UN IRIS
DE COLORES
UN OCEANO
DE ESTILOS

PRECIO:
DESDE $2.50 HASTA $7.00
Solicite catálogo gratis

PELETERIA
"EL MUNDO"
TEMPLO MAXIMO DE LA MODA EN CALZADO
REINA Nº 103, FRENTE A GALIANO

CRONICA HABANERA

OTRA GRAN BODA ANOCHE

PILARIN GOMEZ ECHASO.—Con el lucimiento y brillantez de los grandes acontecimientos se llevó a cabo anoche en la Iglesia Parroquial del Vedado la boda de la bella y muy graciosa señorita Pilarín Gómez Echaso con el apuesto y caballeroso joven Benny Digón y Reguera, pertenecientes los dos a distinguidas familias.

Tan feliz pareja unió los destinos de su vida ante una valiosa y muy nutrida representación de la sociedad habanera.

Señalada la boda para las nueve y media, desde las nueve se hacía imposible dar un paso en las amplias naves del aristocrático templo del Vedado.

Vestía aquél sus más regias galas.

El adorno floral, una maravilla de arte y buen gusto, corrió por cuenta de la «Casa Trías», el renombrado jardín del Vedado, siempre triunfador.

Un adorno suntuoso, magnífico, pleno de detalles inéditos.

En el altar mayor, rodeando la imagen del Sagrado Corazón de Jesús, se distribuían dalias y gladiolos en tal profusión que daban la sensación de un tupido manto de pétalos, realzando el conjunto las hermosas palmas arecas que le servían de fondo.

Las mismas flores —dalias y gladiolos—, se veían en la senda sembradas en preciosos canteros de musgo verde que dejaban en su centro la magnífica alfombra de lana verde, interrumpiendo estos canteros, de trecho en trecho, grandes macizos de las mismas flores, de un efecto primoroso.

Seguida de un murmullo de celebraciones llegó hasta el altar la señorita Gómez Echaso.

Realzaba su delicada y fina belleza con una preciosa toilette de esculturales líneas al estilo griego que para ella creó, en exquisito jersey nacarado, Brígida, la gran «couturier» del acreditado Salón de Alta Costura de «Fin de Siglo».

El ramo de mano era complemento exquisito para tan bello traje.

Procedía de la «Casa Trías» y fué confeccionado con Margaritas del Japón según creación de última novedad.

Una maravilla.

Durante la ceremonia hizo gala de su bellísima voz la hermana de la novia, la gentil señorita Mercy Gómez Echaso, que fué acompañada al órgano por Luis Lucignani.

La madre del novio, señora Isabel Reguera de Digón, y el padre de la novia, doctor Blas Gómez Murillo, fueron los padrinos de la ceremonia.

Como testigos por ella suscribieron el pliego los doctores Alfredo de Castro Bachiller, Ricardo de la Torre, Oscar Sánchez Govín y Cándido Hoyos y el señor Basilio Rueda.

Y por el novio lo hicieron el doctor Valentín Arenas y los señores José Rueda Bustamante, Braulio Menéndez, Gaspar Otero y Florencio Carrasco.

Los nuevos esposos embarcan hoy por la vía de la Florida rumbo a Miami con el propósito de seguir viaje a Nueva York.

Una eterna luna de miel les deseamos.

EL PRIMER ANIVERSARIO.—Mañana lunes, en ocasión de celebrarse el primer aniversario de la muerte de Don León Ichaso, el culto y admirado periodista, tendrán efecto solemnes honras fúnebres según anunciamos ayer.

Dichas honras, que tendrán efecto en la iglesia del Santo Cristo, están señaladas para las nueve y media de la mañana.

Con la viuda del desaparecido, la señora Rafaela Macías invitan por este medio a sus amistades todos sus hijos, entre ellos el querido compañero doctor Francisco Ichaso y su esposa Mary Caballero.

A las once de la mañana, como ya dijimos, un grupo de amigos y compañeros visitarán su tumba en el Cementerio de Colón.

Sépase así.

LOS ESPOSOS GOMEZ MENA SAMPEDRO.—En la tarde de hoy y a bordo del vapor «Florida', embarcarán hacia los Estados Unidos el conocido hacendado Pepe Gómez Mena y su bella y encantadora esposa Elizarda Sampedro.

Se dirigen a Nueva York donde permanecerán hasta el próximo diciembre.

Un viaje felicísimo les deseamos.

LOS QUE LLEGAN.—El próximo miércoles llegarán a nuestra capital por la vía de la Florida, el ingeniero Eugenio Rayneri y su bella esposa Rosita Cadaval, en unión de su linda hija Enita, los que vienen de Nueva York después de haber pasado allí una grata temporada.

También llegarán ese día a la capital procedentes de Nueva York el señor Enrique Ramírez y su gentil esposa Teté Berenguer.

EN EL JAIMANITAS CLUB.—Hoy tendrán un almuerzo en el prestigioso Jaimanitas Club el señor Néstor E. Pou, Cónsul General de Santo Domingo y su bella esposa Pepita Benítez.

Dicho almuerzo será en honor de la gentilísima dama María de los Angeles Martínez de Trujillo que tan festejada se está viendo por la sociedad habanera.

Del mismo daremos cuenta.

EL MINISTRO DE LA GRAN BRETAÑA.—Próximamente parte para Inglaterra, llamado por su gobierno, el Ministro de la Gran Bretaña en Cuba Excmo. Señor Herbert Adolphus Grant Watson.

Con tal motivo son numerosos los homenajes de despedida que ya le vienen ofreciendo sus amistades de la sociedad habanera.

Para decirle adiós se abrió anoche una gran casa.

Nos referimos a la del doctor José Agustín Martínez y de su gentilísima esposa Elisita Silverio, Villa Mirasol, en La Coronela, donde se celebró una comida de gran lucimiento.

Eran los demás invitados.

El Ministro de Italia, Excmo. Señor Giovanni Persico.

El señor Maurice Labarrere y señora Henriette Le Mat.

El doctor Guillermo Belt y señora Cuquita Martínez.

Y dos damas tan encantadoras como Nandita Sanguily de Nogueira y Anita Sánchez Agramonte viuda de Longa.

Después de la comida y a petición de la señora Silverio de Martínez, la señora de Nogueira interpretó al piano con gusto exquisito las Danzas de Ignacio Cervantes lo que hizo admirablemente.

Otra de las comidas ofrecidas al Ministro de la Gran Bretaña se celebró la semana última en la residencia del Primer Secretario de la Legación Británica, señor Eric Cunliffe Buxton y de su esposa, en el reparto Miramar.

Se congregaron en aquel ágape, además de las personas mencionadas, el Encargado de Negocios de Francia doctor Philippe Grousset, Mr. y Mrs. John A. Thomson, Mr. y Mrs. Alexander, el doctor José Agustín Martínez y señora Elisita Silverio y la señora Guillermina García Montes de Gómez Waddington.

Los señores de Buxton embarcaron dos días después a disfrutar de unas vacaciones en el Norte.

(Continúa en la página DIEZ)

La silueta moderna...

no es un ideal difícil ni costoso. Las nuevas colecciones de fajas y sostenedores que le ofrecemos ahora colmarán su anhelo de belleza... por muy poco dinero.

A - Precioso sostenedor de fino encaje y satín ____ 80c

Elegante faja de cutí brocado ____ 3.75

B - Sostenedor de encaje y satín 50c

Faja de cutí brocado y elástico de seda ____ 2.65

C - Sostenedor de encaje, con cinturón de seda ____ 30c

Primoroso corsé de cutí liso ____ 2.40

LOS PRECIOS FIJOS
REINA AGUILA ESTRELLA

La Orquesta Filarmónica de la Habana, bajo la dirección del Maestro Massimo Freccia, inicia su temporada de invierno el lunes 23, en el Teatro Auditorium, dando comienzo a las 9 y media p. m. en punto.

Ello constituye el acontecimiento social y artístico más importante del momento, y sin duda alguna proporcionará noches de verdadero arte.

Recuerde que para la confección o complemento de su indumentaria adecuada, tenemos grandes surtidos de artículos de la más alta novedad.

Visítenos y quedará satisfecha.

LOS PRECIOS FIJOS
REINA AGUILA ESTRELLA

-LA ESMERALDA-

Anillos de Compromiso

Verdaderas joyas artísticas son nuestros anillos de compromiso.
Lindísimos modelos modernistas ejecutados con la máxima perfección.

PARA TODOS LOS PRESUPUESTOS.
CON BRILLANTES, DESDE $14.00.

LA ESMERALDA
SAN RAFAEL NUMEROS 105 y 107, ENTRE CONSULADO E INDUSTRIA.—TELF. M-1373.

DETENIDOS EN RIÑA

Al ser sorprendidos riñendo en la esquina de Genios y San Lázaro, fueron detenidos por la policía, Eduardo García González, encargado de la casa Malecón 101 y su vecino José Villa Goicoechea, molesto el primero por que al alquilarle el segundo le informó que eran tres de familia y al mudarse resultó que eran muchísimos más.

ESTUDIANTE ENGAÑADO

El estudiante Silverio Domínguez Domínguez, vecino de San Lázaro 505, denunció a la policía que un individuo a quien sólo conoce por Suárez, le estafó la suma de cinco pesos que le entregó a cuenta de unos instrumentos de cirugía que no le ha dado.

VEHICULOS CIRCULADOS

Por transitar con exceso de velocidad, ayer fueron circulados por la policía, los vehículos siguientes:

Primera Estación: ómnibus 1762.
Cuarta Estación: 19771.
Oncena Estación: 39784.
Décimatercera Estación: 75999.
Décimacuarta Estación: 13071 y 10727.

INFRACCION MUNICIPAL

El menor Joaquín Mendievel Porvenir, vecino de Mercadres 2, fué sorprendido por restar pegando pasquines políticos en la pared de los edificios situados en la demarcación de la Primera Estación, declarando que realizaba recibiendo instrucciones del doctor Alejandro Herrera Lanza.

DODGE 1940
LOS KILOMETROS EN Dodge CUESTAN MENOS

Para RIÑONES DÉBILES

El dolor de espalda o cintura es una señal de alarma de que sus riñones necesitan ayuda. Dolores reumáticos, lumbago, ciática, el tener que levantarse por las noches y pasajes urinarios irregulares y dolorosos, son otras indicaciones de riñones débiles e inactivos y de que hay ácidos venenosos en el organismo. No desatienda estas señales de peligro. Tome las Píldoras de FOSTER para restablecer la actividad normal de los riñones y corregir *la causa* del malestar que está destruyendo su salud y alborotado sus nervios. Las Píldoras de FOSTER traen alivio a millares de personas. Ensáyelas hoy mismo.

Píldoras de FOSTER

ABATIMIENTO

A ratos, languidez y apatía, por momentos, reacciones exageradas, crisis nerviosas! Oh, esos nervios desequilibrados! Fitina se hace imprescindible para enriquecer los nervios con fósforo vegetal asimilable; no es un hipnótico o calmante, sino un potente y eficaz regenerador, de efecto paulatino, pero seguro y duradero.

FITINA
Reintegra la vitalidad
Contra debilidad, anemia y cansancio físico
Ferro-Fitina (Fitina con hierro)

Cuba y el XXVII Congreso de Americanistas

Por Enrique Castro Oyanguren

Se celebra en Lima, bajo el auspicio del Gobierno del Excelentísimo Señor General de División don Oscar R. Benavides, Presidente de la República, el Vigésimo Séptimo Congreso de Americanistas, Etapa Segunda del comenzado ya con gran esplendor y magnificencia en Méjico.

La más bella ínsula del Atlántico, la «Isla» por antonomasia, que así nos han enseñado a llamarla los buenos y leales amigos cubanos que tenemos en Lima, estará representada por este caballero gentil y cordial, gran señor de la diplomacia cubana, hombre de inteligencia clara y penetrante que es el Dr. Manuel Wall.

Y es por él, por todo lo que ya representa entre nosotros, por su gesto sencillo y lleno de simpatía que escribimos esta nota.

Llegó el Dr. Manuel Wall al Perú hace cerca de tres meses; venía de Montevideo, la bella capital de la República Oriental, y a poco de conocerlo la sociedad limeña le ha brindado el sitio que por derecho propio le corresponde, no sólo por la representación diplomática que ejerce con brillantez, sino porque es como nosotros, como nos gusta a los peruanos que sean los extranjeros que nos visitan: exponente del talento y de la gracia unidos a la sencillez y hombría de bien.

El Dr. Wall ha sido nombrado por su Gobierno, Delegado de Cuba ante el XXVII Congreso de Americanistas de Lima, y tal designación no ha podido ser más feliz. Camina el representante cubano sobre terreno conocido, pues a poco de hallarse entre nosotros demostró vivo interés por nuestra historia y civilización incaicas. Igualmente ha enriquecido su bagaje cultural con visitas a nuestros museos y centros de exposiciones indígenas, de suerte que al ser nombrado Delegado de Cuba, el acervo de nuestra antigua civilización está lleno en la mente del Dr. Wall.

El Congreso de Americanistas, última reunión internacional que va a presidir el General Benavides, es el broche de oro a la labor gubernamental con que el ilustre estadista peruano va a poner una nota más en su triunfal y reconstrutivo período presidencial. Y no podía ser la Suerte más grata con él, pues va a demostrar ante América que su nombre, aureolado por la fama de gran gobernante, está bien cimentado y es digno de todo encomio.

El Gobierno que termina el 8 de Diciembre del presente año, y que día tras día, con incomparable esfuerzo, con gigantesco empuje, ha desarrollado en seis años de tesonero trabajo lo que en cualquier otro país del mundo representa el adelanto de varias décadas, se retira con la frente muy alta y con el espíritu sereno y lleno de sabia quietud. Sólo ha realizado una cosa: cumplir con su deber.

El General Benavides ha cumplido con su deber de hombre, con su deber de soldado y con su gran deber de Presidente de la República. Es lógico que América entera lo constate, y es justo que todos los peruanos lo aplaudan.

No está enmarcado en los límites de esta nota el hacer el recuento triunfal de las obras del Presidente del Perú desde el 30 de Abril de 1933 hasta la fecha. Sólo queríamos dejar constancia del espléndido ejemplo que deja a su sucesor, que será el vencedor en los comicios de Octubre cuando se realicen las elecciones generales.

Y como decíamos más arriba: cercano el fin de tan gran gobierno, le toca presidir un Congreso de Americanistas de todos los países hermanos de América que tanto lo estiman. Y entre ellos la República de Cuba, Perla del Atlántico, tierra caldeada por el sol del trópico, bella y dulce como una canción voluptuosa y como la morena piel de sus lindas mujeres, estará luciendo sobre el tricolor de su bandera la estrella blanca de su cielo bendito.

El Perú tiene la honra de recibir en el seno del Congreso de Americanistas al Dr. Manuel Wall, quien enarbola como un timbre de honor el estandarte de su bellísima Patria.

Lima, Septiembre de 1939.

"EL VALLE DE MOTEMBO, S. A."

Acaba de constituirse en esta capital la Compañía "EL VALLE DE MOTEMBO, S. A.", para la explotación de sus Minas de Nafta y Petróleo, en la Zona de Motembo.

Cuenta para efectuar sus trabajos con las siguientes denuncias: LOTES números 6, 21, 22 y 33, de YONIDES. MIL QUINIENTAS HECTAREAS en "EL AGUILA". SETENTA HECTAREAS entre las denuncias "PINTA" y "ALELUYA". CINCUENTA HECTAREAS en "SAN CAMILO" y OCHENTA HECTAREAS de "LA PRIMERA DE MOTEMBO". Cuéntase, asimismo, con partes de las denominadas "MERCEDES" y "SANTA MARIA".

Están ya terminados los trabajos de su Pozo número UNO, del Lote 22 de YONIDES, con un rendimiento diario de DOSCIENTOS GALONES.

El Consejo de Administración está integrado por personas muy conocidas en los ambientes comercial y financiero cubanos y de reconocida solvencia moral, técnica y económica. Para conocimiento de todas las personas que estén interesadas en esta clase de negocios, dicho CONSEJO DE ADMINISTRACION, lo forman:

PRESIDENTE: Benjamín Fernández Alvarez, de la firma "Los Arabos Comercial Co." VICEPRESIDENTE: Dr. Enrique Loynaz Muñoz. TESORERO: Luis Galbis y Ajuria, de la "Metropolitan Auto Co." VICETESORERO: Carlos Manuel Vélez, Representante del "Lloyds" en Pinar del Río. VOCALES: Jorge C. Díaz Molina, José González Fernández, José Mouton Campbell, Antonio González Freijó, Restituto Sánchez González.

En breve se pondrán a la venta las primeras ACCIONES RESERVADAS AL INTERES PUBLICO, y serán emitidas A LA PAR, por su valor nominal de UN PESO, Moneda Nacional.

Si está interesado en la emancipación petrolera del Pueblo de Cuba, siga con interés los boletines y sucesivos anuncios de esta Compañía en la prensa diaria, o solicite un Folleto en sus oficinas:

EDIFICIO BANCO DEL CANADA, NUMERO 305.
AGUIAR, ESQUINA A OBRAPIA.—TELEFONO M-9137.
HABANA, CUBA

M.E.C.D. 2016

¡Entérese!

...Y COMIENCE A DAR A SU CUTIS UN ACOPIO ADICIONAL DE

"VITAMINA-CUTÁNEA"

AHORA puede Ud. proporcionarle mayor cuidado a su cutis—con Pond's. Cada vez que Ud. usa la Cold Cream Pond's para la limpieza y para suavizar el cutis, Ud. le provee un acopio adicional de "Vitamina-Cutánea."

Porque esta famosa crema ahora contiene Vitamina A, la "Vitamina-Cutánea," tan necesaria para la salud de la piel. Su deficiencia causa asperezas en el cutis, pero al devolverle la "Vitamina-Cutánea" se contribuye a suavizar la piel de nuevo.

En el mismo pote. La misma etiqueta. Al mismo precio.

Mrs. Charles Morgan, III

Esta encantadora dama de la sociedad neoyorkina está de acuerdo con el nuevo método de proveer cuidado adicional a la piel . . . suaviza su cutis y le provee la "Vitamina Cutánea" con la Crema Pond's.

Agentes Exclusivos para Cuba: ADOLFO KATES E HIJO.—JUSTIZ No. 19, HABANA.

HOSPITAL CALIXTO GARCIA

Director: Dr. M. Costales Latatú. Cirujano de Guardia: Dr. José A. Solís Linares. Médicos de Guardia: Doctores Argelio García López y David Aldama.

INGRESOS: Modesto Gómez, José Vázquez, Carmelo Morales, Cruz González, Eugenio Godoy, Carlos Delgado, Luis Hernández, Consuelo González, Thais de la Fuente, Mañuel Rivas, José Palacios, José A. García, Pilar Peña, Mercedes Ramos, Antonio Acosta, Oscar Castillo, Estela Placeres, Gladys Fumero, Caridad Rojas, Francisco Armas, Rosa Martínez, Victoria Rodríguez, Caridad Peraza, Gertrudis Cuesta, Orlando Baños, José González, Melitina Armas, Jesús Vázquez, Francisco Cruz, Antonio Jiménez, Rita Ma. Rodríguez, María Rodríguez, Aurelio Izaguirre, Antonio Díaz, Eloísa Gavilán, Bernabé Rodríguez y Francisca Machín.

ALTAS: Cecilia Ruiz, Luisa Machado, José Miranda, Patricio Valdés, Delia Suárez, Zoila Garrido, Rosa Martínez, Ada Lleiva, Elvira Alvarez, Manuela Castañeda, Carmen Carrasco Andrés Chalons, José Francisco de la Cruz, Angela Expósito, Agustina Izquierdo, Romualdo Lázaro, Concepción Martínez, Mario Martínez, Josefa Milián, Isolina Paz, Carolina Pérez, Juan Antonio Rivero, Bernardino Rodríguez, Hilda Ruiz, José Sánchez, José R. Suárez, Ricardo Ulloa, Mercedes Vega, Tomasa Hernández, Nicolás Perdomo, José Padilla, Isidoro Falcón, Félix Fraga, Petronila Hernández y Eduardo Hernández.

OPERACIONES: Rosa Díaz, Apendicectomía, doctor Julio Sanguily. Teodoro Alvarez, Apendicectomía, doctor J. Sanguily. Pedro Pedroso, Herniorrafia, doctor Vicente Banet. Generosa Calvo, Histerectomía sub-total, doctor V. Banet. Isabel Martínez, Histerectomía, sub-total, doctor P. Amézaga. Armando Gordillo, Gastrectomía, doctor M. Huergo Pino. Julián Bejerano, Apendiceptomía, doctor R. Montoya. Emiliano Echemendía, Desbridamiento, doctor Rodríguez Montoya Esther Montejo, Herniorrafia, doctor J. Azel Alvarez. Julio Santos, Craneotomía, doctor J. I. Tarafa. José Plá, Extracción catarata, doctor J. Penichet. Esperanza Broche, Escisión, doctor J. Penichet. Horacio Díaz, Enucleación doctor O. Horstmann. Antonio Sesal, Extracción catarata, doctor Horstmann. Juan Pimentel, Extracción catarata, doctor O. Horstmann.

Anestesistas: Dres. Urrutia y Rodríguez Gómez.

Radiografías, 45; fluoroscopías, 15.

CALIDAD Y DISTINCION

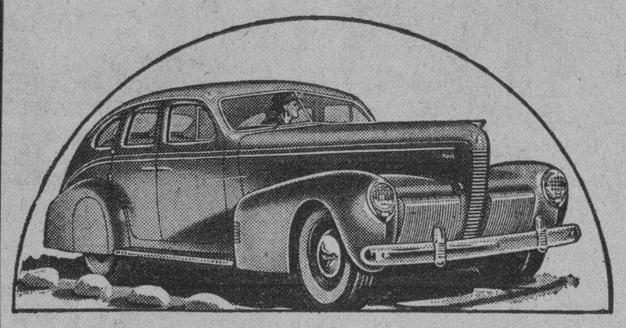

"NASH 1940"

NASH

CIA. NASH LAFAYETTE DE CUBA, S. A.

Exhibición y Talleres:
25, ESQUINA A INFANTA.
Teléfonos: U-2511 y U-1799.

Anuncio de Octavio Fernández.

CRONICA HABANERA

EN SUS VISPERAS

En la festividad de mañana celebra su santo la señora Adelaida Oliva, gentil e interesante esposa del señor Benito Remedios, conocido industrial y Representante a la Cámara.

La señora de Remedios recibirá en horas de la tarde a sus numerosas amistades, en su residencia del Vedado.

Llegue hasta ella, anticipadamente, nuestra felicitación.

.LILY BATET Y MARGOT BLANCO.—La Sociedad Pro Arte Musical presentará el próximo día ocho de Noviembre en el Auditorium a las gentiles y exquisitas cantantes cubanas Lily Batet y Margot Blanco.

Primera presentación en público de las jóvenes y ya famosas cantantes después de la tournée artística que acaban de realizar con gran éxito por los Estados Unidos, Canadá y México.

Para esa tarde—tarde de arte encantadora que será un nuevo éxito para la sociedad Pro Arte Musical—las señoritas Batet y Blanco se proponen ofrecer un programa lindísimo de canciones cubanas y mexicanas, entre las que incluyen varios estrenos.

En los números mexicanos lucirán ricos trajes auténticos de chinas poblanas adquiridos por ellas en México.

Pro Arte pondrá a la venta cierto número de localidades a los siguientes precios: Palcos $6.00 y $4.00; lunetas $1.00; butacas de 2da. balcón $0.40, debiéndose adquirir de 2 a 6 de la tarde en las oficinas de Calzada y D.

Será un acontecimiento, artístico y social.

EL DOCTOR HERNANDEZ GONZALO.—Acompañado de su joven esposa Anita Ramírez Giralt ha llegado a nuestra capital, anteayer, por la vía aérea, el conocido especialista en garganta, nariz y oídos doctor Pedro Hernández Gonzalo que estuvo en Nueva York en viaje de vacaciones y de estudios.

El doctor Hernández Gonzalo desde mañana lunes seguirá atendiendo su gabinete de consultas.

Bienvenidos.

LA EXHIBICION DE MODAS DE FIN DE SIGLO.—Con una actividad y entusiasmo que permiten augurar el más rotundo de los éxitos, vienen laborando desde hace días las señoras de la Junta Piadosa de la Maternidad en la organización del gran acontecimiento que ha de tener lugar el día 9 de noviembre, a las cinco de la tarde, en el teatro Auditorium, donde la sociedad habanera en pleno ha de presenciar la más brillante y completa exhibición de modas que se haya presentado en Cuba.

El gran «Salón de alta costura» de Fin de Siglo exhibirá ese día su notabilísima colección invernal, que incluye, no solamente originales modelos franceses adquiridos por Brígida en París, sino también admirables creaciones de esta gran «couturier», así como exquisitos «trousseaux» y primorosos modelos infantiles diseñados por otra gran artista de Fin de Siglo: Elena de Llansó.

Y juntamente con los modelos de vestido, se exhibirá la nueva colección de sombreros y de zapatos y muchas otras novedades de París en bolsas y accesorios.

Las localidades para ese gran festival benéfico están siendo ya adquiridas por nuestras principales familias y dentro de algunos días haremos una relación de las personas que ya han reservado palcos y lunetas. Pueden formularse solicitudes de entradas a la señora Amelia Rivero de Domínguez, por el teléfono FO-7453; a la señora Gloria Rescalvo de Estéfani, por el teléfono M-7608; a la señora María Dolz de Tolón, por el teléfono FO-1934 y a la señora María Romero de Vieites, que actúa de Tesorera, por el teléfono F-2161. Y a partir del lunes 23, también pueden adquirirse localidades en la Casa de la Beneficencia, por el teléfono U-3242 y en el Departamento Rubinstein de Fin de Siglo, teléfono M-5991.

El teatro ha de lucir ese día un artístico y original decorado, para el cual se están haciendo ya los bocetos, bajo la supervisión de las señoras: Alicia Párraga de Mendoza, Amelia Solberg de Hoskingson, y René Molina de García Kohly.

Y la comisión de anuncios, integrada por Celia de Cárdenas de Morales, Rosa Sardiña de Mazorra, Georgina Menocal de Sardiñas, Leonor Barraqué y Clarita Suárez Rivero está gestionando la cooperación de las principales firmas comerciales para tan importante obra benéfica, en forma de anuncios para el programa.

A su vez, la comisión de recibo, para la cual han sido designadas las señoras María Martín, viuda de Dolz, Eugenia Segrera de Sardiñas, María Ta. Mendizábal, viuda de Casuso y Amelia M. Ibor de Castañeda, nos informa que tiene en proyecto interesantes y agradables sorpresas para la concurrencia, de las cuales se dará cuenta oportunamente.

Todo hace suponer que el gran festival benéfico de modas del día 9 en el Auditorium habrá de constituir un destacado acontecimiento.

El mejor bombillo GRATIS!

OFERTA ESPECIAL
Hasta Diciembre 2

Regalaremos un BOMBILLO EDISON MAZDA

a toda persona que compre nueve en todas las:

Casas de Efectos Eléctricos • Ferreterías • Loca-rías • Sucursales de F. W. Woolworth Co. • Sucursales de Cía. Cubana de Electricidad.

Compre ahora para todo el año y ahorre dinero

BOMBILLOS EDISON MAZDA

¡Mejores que nunca y cuestan menos!

PRODUCTO DE

GENERAL ELECTRIC

Los Riñones Deben Eliminar Acidos

El organismo elimina el exceso de Acidos y Venenos de la sangre a través de 9 millones de delicados tubos capilares o filtros llamados Riñones. Los Venenos en los Riñones y Vejiga pueden hacerlo sufrir de Frecuentes Levantadas o Micciones Nocturnas, Nerviosidad, Dolores en las Piernas, Ojeras Muy Pronunciadas, Dolor de Espalda, Dolores en las Articulaciones, Acidez y Ardor en los Conductos. Para combatir estos síntomas no se fíe de las medicinas ordinarias. Hágalo con la prescripción médica llamada **Cystex.** Cystex comienza a trabajar en 3 horas y debe ser enteramente satisfactorio probándole que éra la medicina que Usted necesitaba o el precio que pagó por ella le será devuelto. Pida Cystex en cualquier farmacia hoy mismo. Nuestra garantía lo protege.

..Cystex
Para Reumatismo, Riñones, Vejiga

A PLAZOS, SIN FONDO NI FIADOR

MUEBLES DE EL FENIX

JUEGOS CAOBA, CHAPA, TAPIZ Y PIEZAS SUELTAS, EN TODOS ESTILOS.
VENGA A VERLOS
¡NO PAGUE LUJO!
PICOS, CARBALLIDO Y Co.
TELEFONO: U-1360.
Neptuno y Soledad

LA TEMPORADA DE LA FILARMONICA.—Un verdadero acontecimiento social y artístico constituirá, indudablemente, la inauguración de la temporada de invierno de la Orquesta Filarmónica de la Habana, la magnífica organización musical que ha logrado consolidarse mediante el franco y decidido apoyo del Patronato Pro Música Sinfónica que ha realizado una labor admirable para mantener muy alto el nivel musical en Cuba.

El concierto de mañana, para el que se ha combinado un maravilloso programa, que ya dimos a conocer, será dirigido por el maestro italiano Massimo Freccia, a quien el público de la Habana pudo apreciar sus excepcionales condiciones de director.

Fué tanto su éxito en el año pasado, que el Patronato Pro Música Sinfónica no titubeó en volverlo a contratar para dirigir todos los conciertos de la temporada que comenzará mañana, lunes, en el teatro «Auditorium».

Dará comienzo a una hora exacta: las nueve y media.

Las personas que lleguen después de esa hora tendrán que aguardar en el pórtico del teatro hasta que la orquesta haya ejecutado la primera obra.

Costumbre ésta que se emplea en Europa y en los Estados Unidos, y que en beneficio de los amantes de la música se implantará entre nosotros.

De gala será la primera función, para así darle al gran espectáculo artístico un carácter de mayor esplendor.

Y la crónica levantará acta de este acontecimiento social.

Durante el día de mañana, lunes 23, las localidades estarán a la venta en las oficinas de la Orquesta Filarmónica de la Habana, situadas en la arcada del hotel «Sevilla Biltmore», y por la noche, en la contaduría del teatro «Auditorium», a los precios siguientes:

Palcos con cuatro entradas, veinte pesos; luneta, $2.50; primer balcony, $2.00; segundo balcony numerado, $1.50, y segundo balcony sin numerar, $1.00.

EN EL MIRAMAR YACHT CLUB. Un magnífico te bailable ofrece esta tarde a sus asociados el simpático y elegante Miramar Yacht Club, en su precioso «skating ring».

Dará comienzo a las siete para prolongarse hasta las diez de la noche, y estará amenizado por la famosa orquesta de los Hermanos Castro.

Extraordinaria es la demanda de mesas, por lo que podemos asegurarle un brillante éxito.

EN LA CAPILLA DE LOS MARISTAS.—A las seis de la tarde de hoy en la capilla del Colegio de los Hermanos Maristas, en la Víbora, se celebrará la boda de la encantadora señorita Teté Gutiérrez y Gutiérrez con el doctor Francisco J. Tamargo Biosca.

Interesante ceremonia que se ha de ver favorecida por las innumerables amistades de tan simpáticos contrayentes.

TE DIPLOMATICO.—Como hemos anunciado, el próximo miércoles día veinticinco de seis a ocho p. m., ofrecerá un té en su linda casa del reparto Miramar el Ministro del Perú Excmo. Señor Juan de Osma.

Fiesta de la tarde, en honor del Honorable señor Secretario de Estado doctor Miguel Angel de la Campa y de su gentil esposa Terina Rotta.

Las invitaciones ya vienen circulando en las esferas diplomáticas, oficiales y sociales.

Tema elegante para la crónica.

COUNTURE

NEW YORK

Lápices para labios y cejas, Coloretes, Cremas para manicurar, Lociones, Brillantina Floral, Perfumes, etc.

ENROLLADORES Y CALENTADORES PARA CROQUIÑOL
VELASCO Y BERNAL
Teléfono M-4122
SAN RAFAEL, 367

Se fiscaliza en la Zona Fiscal del Oriente la aplicación del beneficio del impuesto al pago de utilidades

El Administrador de la Zona Fiscal de Oriente de la Habana, señor Alfredo Mínguez, ha elevado al Secretario de Hacienda, doctor Joaquín Cohotorena, un escrito dándole cuenta de que, con el personal a sus órdenes, está fiscalizando las aplicaciones hechas, en el Negociado del Impuesto sobre utilidades, de las bonificaciones de 5 por ciento en pronto pago, de acuerdo con lo que determina el Decreto-Ley 61 de 1936.

Derecho real a subasta

También ha informado al Ministro de las Finanzas que ha ordenado la subasta de un derecho real hipotecario al 12 por ciento de interés, que grava o reconoce la casa situada en Justicia y Compromiso en Luyanó, en procedimiento de débito del impuesto de obras públicas.

Salvado un error

Por Decreto Presidencial, a propuesta del Secretario de Hacienda, se ha salvado el error sufrido al redactar el inciso «D» de la Clase Cuarta y Sección Primera del Artículo Segundo del Decreto No. 529 de 20 de abril de 1932, dejándose redactado en la forma siguiente:

«Cada cilindro, hasta diez galones de capacidad de agua artificial fabricada en Cuba, pagará, por concierto, cinco centavos de peso.

En el nuevo decreto se dice «que la ley de 27 de febrero de 1903, creadora del impuesto objeto del Reglamento sobre conciertos entre fabricantes de agua artifificial y el Estado, sólo se refiere a los cilindros de agua artificial, elaborada en Cuba, sin expresión de su capacidad», defecto que luego fué suplido por el expresado Decreto 529, del modo que se consigna en la resolución.

Los industriales comprendidos en el giro respectivo, se dirigieron al Presidente de la República en solicitud de que se modificara dicho precepto, alegando que los únicos cilindros que se emplean en Cuba para la fabricación de las aguas artificiales tienen una capacidad cúbica de 10 galones, hecho que aparece suficientemente acreditado en el expediente instruído en la Secretaría de Hacienda con motivo de la diferencia tributaria observada entre la capacidad asignada a cada cilindro en el Decreto 529, y la que se tuvo en cuenta por la Administración al formularse los conciertos entre el Estado y las industrias

No hubo desfalco

En la Zona Fiscal de Placetas no se ha cometido ningún desfalco. Allí sólo existe el expediente iniciado por el Administrador de dicha oficina fiscal señor Oliverio Santiago García, al empleado Humberto Figueroa Rivera por indisciplina en el desempeño de sus funciones, previstas en el Artículo 61 incisos 2, 4, 12 y 13 de la Ley del Servicio Civil. El Secretario de Hacienda dispuso la suspensión de empleo y sueldo, mientras dure el expediente iniciado.

El señor Humberto Figueroa Rivera, a juicio del Jefe de dichas oficinas es un hombre honrado y que le merece toda su consideración.

ELEGIDO EL DR. LEBREGO DIRECTOR DEL INSTITUTO DE LA HABANA

Ha sido elegido el doctor Joaquín Lebredo Director del Instituto de Segunda Enseñanza de la Habana.

El claustro de profesores del citado centro adoptó el acuerdo en su última reunión.

a doctora Mercedes García Tudurí, Vice-Directora del plantel, que estaba actuando como Directora p. s. r., fué electa nuevamente para la Sub-Dirección.

El doctor Lebredo, que se encuentra actualmente en los Estados, ha de regresar en breve.

Acuerdos municipales aprobados

El secretario de Gobernación, señor Félix del Prado, ha aprobado y archivado en consecuencia, los acuerdos adoptados por diversos ayuntamientos, entre ellos el de Marianao, por el que se toman $12,682.50 para atender los servicios de medicinas, instrumentos, gasolina, etc., y reparación de varios edificios municipales.

PILDORAS ORIENTALES

Desarrollan el busto reconstituyentes y saludables, aumentan el peso, hacen atractivas a las damas.

Solicite folleto, bajo sobre sin membrete.

Dirijase a P. Orientales.

APARTADO 1244.—HABANA.

HOTEL
COMMANDER

240 WEST CALLE 73
—EN BROADWAY—
20 minutos de la FERIA MUNDIAL.
1 a 6 habitaciones.
Todas exteriores, con baño.
Con o sin servicio completo.
PRECIOS ESPECIALES PARA EL VERANO
por días, semanas o meses.

venta de una finca

Comunicó a la Administración Municipal el notario doctor Juan Acosta Recio, una trasmisión de dominio, por la cual el señor Jesús Conde Freire vendió a José Fernández Rico la finca «Nuestra Señora de Guadalupe» sita en el Pasaje Segundo número 15, con 202 metros superficiales, en $550.00.

La Junta de Amillaramiento ha tomado nota de ello.

ARROLLADA POR UN CICLISTA

Silvia Reyes Funes, de 7 años de edad y vecina de Crespo 76, sufrió lesiones de carácter grave, al ser arrollada frente a su domicilio por la bicicleta que montaba un individuo de raza negra, que logró desaparecer.

ALPISTE ESPAÑOL

Sajonia, Avena, Nabina, Cañamón, Millo. Alimento especial para Canarios. Fórmula alemana. La casa que más alpiste y semillas para pájaros vende en Cuba.

"EL VAPOR"
Aguila número 621. Teléfono M-9506.

Famosos CAFES, 3 Tipos de Garantía:

Puerto Rico ... a 60 Cts. Libra.
Cuba y Puerto Rico ... a 50 Cts. Libra.
Tipo Standard ... a 40 Cts. Libra.

Se sirven a domicilio, GALIANO, 508.

'EL BOMBERO' M-9076

Niega una acusación

Ayer se personó ante el subinspector Federico de la Cruz, en las oficinas de la Policía Secreta, Luciano Torres Oviedo, empleado y vecino de Dragones 461, para negar la acusación que le hiciera el día anterior Aristónico Stable Bosque, residente en Dragones 408. Refirió que todo tiene su origen en que su acusador fué declarado cesante en el puesto que tenía en el Ayuntamiento, por haberse agotado el crédito, y por ello le cobró enemistad al grado que fué Stable el que lo amenazó a él y no él a su acusador, al extremo de que ha estado merodeando su domicilio con malas intenciones. Ambos son sargentos políticos del Partido Unión Nacionalista en el barrio de Dragones.

MENOR INTOXICADO

En el Primer Centro de Socorro fué asistido de graves síntomas de intoxicación, el menor José Cerezo Suárez, de dos años de edad y vecino de Cuba 703, que se produjo casualmente en su domicilio al ingerir tinta rápida.

Los maestros plomeros

La Secretaría de Justicia ha informado a la de Gobernación, evacuando la consulta que le hiciera, que no existe impedimento alguno para considerar a los maestros plomeros instaladores como profesionales, por estar comprendidos en el decreto-ley 205 de 3 de septiembre de 1935.

Si Ud. ha estado enfermo recientemente, lea esto

• Si Ud ha sido víctima del paludismo—con sus agotadores ataques de fiebres y escalofríos—o de otras enfermedades debilitantes, no es suficiente que Ud. recurra, para reponerse, a remedios estimulantes del apetito y a la sobrealimentación con alimentos ricos en calorías. Ud. necesita, además, tonificarse con un producto de verdadero prestigio científico, como el Tónico Bayer.

• El Tónico Bayer es una combinación científicamente balanceada, que contiene Vitaminas, Extracto de Hígado, Calcio, Fósforo y otros elementos de comprobado valor terapéutico. Su fórmula es el resultado de varios años de estudios, investigaciones y ensayos en los mundialmente famosos Laboratorios Bayer. ¿Qué mejor garantía?

• Este poderso reconstituyente renueva pronto las fuerzas vitales del organismo porque enriquece la sangre y aumenta los glóbulos rojos, vigoriza los músculos y fortalece los nervios.

• Comience hoy mismo a tomar Tónico Bayer tres veces al día. Pida un frasco en cualquier farmacia o botica.

los BARROS y MANCHAS

desaparecen con pocas aplicaciones del

Ungüento y Jabón Facial BLANCO Y NEGRO

el mas famoso tratamiento de belleza ideado por la ciencia en este siglo

MARILU

Pone en conocimiento de su distinguida clientela que acaba de recibir de New York un extenso surtido de lindísimos Vestidos de Invierno, a precios sumamente económicos.

MARILU
SAN JOSE, Nº 254, entre GALIANO y AGUILA.
TELEFONO M-3029.

(Bravo de Messa. Publicidad. A-6636).

MISS PHILLIPS SCHOOL

Calle 12 y 17.—Telf. FO-3741.—Almendares
Desde Nursery hasta Bachillerato. Servicio de ómnibus.

Bravo de Messa Publicidad.—A-6636.

Elimine las canas Usando Loción La Condesa

Devuelve al cabello canoso su color primitivo por un método natural, sin las molestias y peligros de las tinturas.

Hecho a base de vegetales, es absolutamente inofensivo. Extirpa la caspa. No mancha la piel ni la más delicada tela. Se usa al peinarse, como una sencilla loción de tocador.

De venta en tiendas, farmacias y perfumerías, a $2.80 el frasco.

Rpte. P. González. Campanario 70. Habana. M-6545

M.E.C.D. 2016

Nada puede igualar al cariño de una madre

El cariño de madre es espiritual, dulce y sincero como ninguno otro; refleja una pureza de sentimientos que sólo élla puede comprender y experimentar.

Si es usted madre o va a serlo, recuerde siempre la importancia que tiene para su hijo una alimentación correcta, que lo hará Fuerte, Hermoso y Saludable, como todos los niños qué se crían con

LECHE CONDENSADA

"La Lechera"

El Alimento que Facilita la Salud Perfecta de los Niños

CRONICA HABANERA

PAQUITA VILLA

Otra boda que anunciar del capítulo de noviembre.

Señalada ha sido para el día diecinueve, a las once de la mañana, siendo los contrayentes la dulce y encantadora señorita Paquita Villa y García y el queridísimo amigo doctor Francisco Pérez Vich, abogado que pertenece a la última promoción.

Esta ceremonia, para la que muy pronto empezarán a circular las invitaciones, tendrá lugar en la capilla del Colegio de Belén, seguida de la misa de velaciones.

El adorno del templo, será obra de los floristas de la «Casa Trías», el elegante jardín del Vedado, de donde también saldrá el ramo de la novia.

Boda de todas nuestras simpatías, que reseñaremos.

ALMUERZO ELEGANTE.— En «Dulce Nombre», el bello restaurant de la carretera de Arroyo Arenas, se celebró ayer al medio día un almuerzo.

Lo ofrecieron el señor Atilio León y su interesante esposa Eva García, tan queridos en la sociedad habanera, para festejar a las distinguidas damas María de los Angeles Martínez de Trujillo, esposa del ex-Presidente Trujillo de Santo Domingo y Matilde Estaillart de Pastoriza, esposa del Embajador de Santo Domingo en Washington.

Una demostración más de afecto y simpatía a tan ilustres visitantes.

La mesa, donde tomaron asiento los comensales, se situó bajo el inmenso bohío de la finca y aparecía decorada bellamente.

Lucía en su centro una lindísima corbeille de margaritas del Japón, toda en rojo, confeccionada con gusto exquisito por los floristas tan celebrados de la «Casa Trías», el gran jardín del Vedado.

Fué servido un rico menú criollo rociado con magníficos vinos.

Además de los anfitriones y sus homenajeados participaron de tan simpático ágape:

El Ministro del Perú, Excmo. Sr. Juan de Osma.

El Ministro de Santo Domingo, Excmo. Sr. Emilio García Godoy y su esposa Ana Cáceres.

El Secretario de la Legación de Santo Domingo, doctor Miguel Angel Logroño y su esposa Mercedes Batlle.

El señor Patricio Estévez y señora Laila León.

Las señoritas Aura García Godoy y Nantilde León.

Y los señores Andrés Pastoriza, nuestro querido compañero Pablo Alvarez de Cañas y este cronista.

También participó del almuerzo el simpático niño Ranfis Trujillo y Martínez, hijo de los esposos Trujillo.

El Trío Habana ofreció durante el acto lindas canciones cubanas en honor de las señoras de Trujillo y de Pastoriza, siendo muy aplaudido.

SANTOS DE HOY.—María Salomé y Elodia son las festividades que para hoy señala la iglesia católica.

Sea nuestro primer saludo para una dama de alto rango social, en la que se aúnan la belleza, la bondad y la simpatía: Salomé Santamarina, esposa del distinguido caballero Tomás Machín.

La gentil dama, tan estimada en el gran mundo habanero, no podrá recibir

También saludamos hoy a la señora Elodia Sorzano, joven y bella esposa del doctor José Ramón Villalón, que guarda luto reciente.

Asimismo está de días la señorita Elodia Navarro, bella y encantadora prometida del simpático joven Antonio Fernández.

Y la lindísima jeune fille Elodia de Cárdenas y Arenal, hija del ingeniero Silvio de Cárdenas y de su interesante esposa Sofía Arenal.

Felicidades para todas.

EN EL YACHT CLUB.—El domingo 29 del corriente mes de octubre, aniversario de la fundación del Habana Yacht Club, se ofrecerá un homenaje a los señores Víctor G. Mendoza y Aquiles Martínez, miembros prominentes de dicha institución, por haber cumplido en el presente año 1939, cincuenta años ininterrumpidos como asociados de dicho club.

El homenaje consistirá en un almuerzo, en el que se les hará entrega de un diploma acreditativo de su condición de socios de honor.

Las adhesiones se reciben en las oficinas del Habana Yacht Club, siendo ya considerable el número de socios que se han inscripto para este homenaje tan justo como merecido.

Será un verdadero acontecimiento social que constituirá tema preferente para esta crónica.

VIAJEROS DISTINGUIDOS. — En la mañana de ayer regresaron a nuestra capital, después de una muy grata estancia en Nueva York, el doctor Moisés A. Vieites y su distinguida esposa María Romero en unión de sus hijos, los simpáticos esposos doctor Roberto Vieites y Martha Sánchez Barraqué y el conocido joven Jorge Vieites.

Llegue hasta ellos nuestro saludo afectuoso.

(Continúa en la página DOCE)

Le Palais Royal
Joyería

CRISTALERIAS CORTADAS DE BOHEMIA en blanco y colores

BISPO Y COMPOSTELA

GRATIS

Con cada rollo comprado y revelado en nuestra casa y con la misma **SUPREMA** calidad en el trabajo y material que empleamos, **regalaremos** una magnífica **ampliación.**

CASA FABRA, S. A.

Industria, 405, entre San Rafael y San José
Teléfono M-9717

¡Otra Villa que se Entrega!

El Domingo día 15, y en medio de festejos populares, se entregó en el Caimito, Prov. de la Habana, la Villa Jabón Candado que ganó la señorita Josefa Fernández, en uno de los sorteos mensuales del Formidable Concurso del Millón.

DIA DEL SORTEO. Al ganarse la Villa, la señorita Fernández abrazó con toda su alegría a Doña Mercedes Touzet Vda. de Crusellas que presidió el acto.

Villa Jabón Candado edificada en el Caimito, lugar de residencia de esta feliz consumidora del Jabón Candado.

DIA DE FELICIDAD. La señorita Josefa Fernández al firmar la escritura que la hace dueña absoluta de su Villa Jabón Candado, ¡que vale más de $5,000.00!

¡Aquí tiene usted su Casa Propia ... Candado se la Regala!

El señor Ramón López, como Vicepresidente de Crusellas y Cia., dió posesión de esta Villa a la señorita Fernández que aparece feliz entre sus familiares, contemplando su hermosa residencia.

¡Ya no pagarán más alquiler... Ella tiene ahora su capital saneado en una buena propiedad!

Usted también puede vivir en casa propia: ¡Use Candado, que es el mejor de los jabones... y gánese una Villa Jabón Candado!

CANDADO

es "el mejor jabón" por 7 razones fundamentales!

1. **CANDADO es puro.**
2. **CANDADO lava más y mejor.**
3. **CANDADO prolonga la duración de la ropa.**
4. **CANDADO no daña las manos.**
5. **CANDADO deja olor a limpio.**
6. **CANDADO es económico.**
7. **CANDADO acaba con los microbios.**

JC-80

Todos los Meses Regalamos: ¡Una Villa Jabón Candado que Vale Más de $5,000.00! Y 50,000 Premios en Billetes de la Lotería Nacional

El cargo de recibos de contribución por el cuarto trimestre de fincas urbanas asciende a 618,387 pesos

El cargo de recibos para el cobro de la contribución por concepto del cuarto trimestre del impuesto territorial —Fincas Urbanas— que acaba de confeccionar la Sección de Adresságrafos del Departamento de Impuestos, debidamente chequeado por el Jefe del Departamento de Impuestos, asciende a la importante cantidad de $618,387.13.

En cumplimiento de las instrucciones dadas por el Alcalde Municipal se ha señalado para el próximo día 25 el comienzo del plazo voluntario para que los propietarios de fincas urbanas puedan acudir a satisfacer sus cuotas contributivas del expresado cuarto trimestre, pudiendo los interesados abonar sus recibos con el descuento o bonificación del cinco por ciento durante los diez primeros días del referido plazo, o sea del 25 de los corrientes al 4 del venidero mes de noviembre.

Movimiento de fondos

La recaudación obtenida en la Tesorería Municipal el día 20 del actual, según la nota oficial facilitada por el Contador, fué como sigue: Por Ejercicio Corriente, 4,219.24; por Resultas, 341,16; para el Consejo Provincial, 525.06; y por Plumas de Agua, 1,351.77.

La existencia en caja por todos conceptos, es de $319,886.93, dividida en esta forma: De Ejercicio Corriente, 36,618.11; de Resultas, $7,483.21; del Impuesto Extraordinario, $79.20; del Consejo Provincial, $20,467.46; Depósitos del Estado, $21,935.66; del Acueducto de Albear, $3,397.59; y por Depósitos de todas clases, 247,905.70.

Recurso contra un aumento de renta

El señor José Lenz, Pro-Gerente del The National City Bank, en su carácter de apoderado de los bienes del señor Manuel Piñeiro presentó un recurso ante el Alcalde Municipal contra el acuerdo de la Junta de Amillaramiento por el que se le aumentó la renta de $365.00 a la casa Reina 53, cuyos recibos adicionales han sido enviados a las taquillas recaudadoras para su cobro.

Pide en su escrito el recurrente se ordene una comprobación especial para demostrar de manera terminante que dicha finca urbana sólo renta la suma de $259.00 al mes, debiendo retirarse los recibos de la rectificación de oficio que le ha sido practicada por la Junta de Amillaramiento.

Protesta de comerciantes por una piquera molesta

Han solicitado de la Alcaldía Municipal, Jerónimo Menéndez y Genoveva Díaz, la retirada del permiso concedido para una piquera de automóviles frente a sus comercios sitos en la calle Dragones números 157 y 159, por estimar que el estacionamiento de esos vehículos estorban a los clientes.

Se ha dispuesto una investigación.

Nuevas construcciones

Han solicitado licencias de la Alcaldía para realizar nuevas construcciones en esta ciudad, acompañando planos y memorias al efecto, los siguientes propietarios:

El doctor Carlos M. Soto, para construir una casa de dos plantas en la calle Tercera número 108, en el edado; Carmen Sánchez de Colli, para una casa de dos plantas en la calle 26 esquina a 21; y la Compañía Inmoviliaria Nacional S. A., para un edificio de tres plantas en la calle H entre las de 7 y 9, en el Vedado.

Tinte ROUX

Bellísimos colores
MODERNA MARAVILLA
que hace seda del cabello

No hay otro que iguale al TINTE "ROUX"

VELASCO Y BERNAL
Teléfono M-4122
SAN RAFAEL, 367

ALQUILAMOS SILLAS

Juegos de cuarto sala y comedor

Semanal

TEL: M-1728

Casa Grande

DODGE 1940

KILOMETROS EN Dodge CUESTAN MENOS

ES EL MOMENTO DE INVERSION EN PROPIEDADES URBANAS POR LA EXENCION DE CONTRIBUCION

ADQUIERA UNA DE ESTAS PARCELAS:

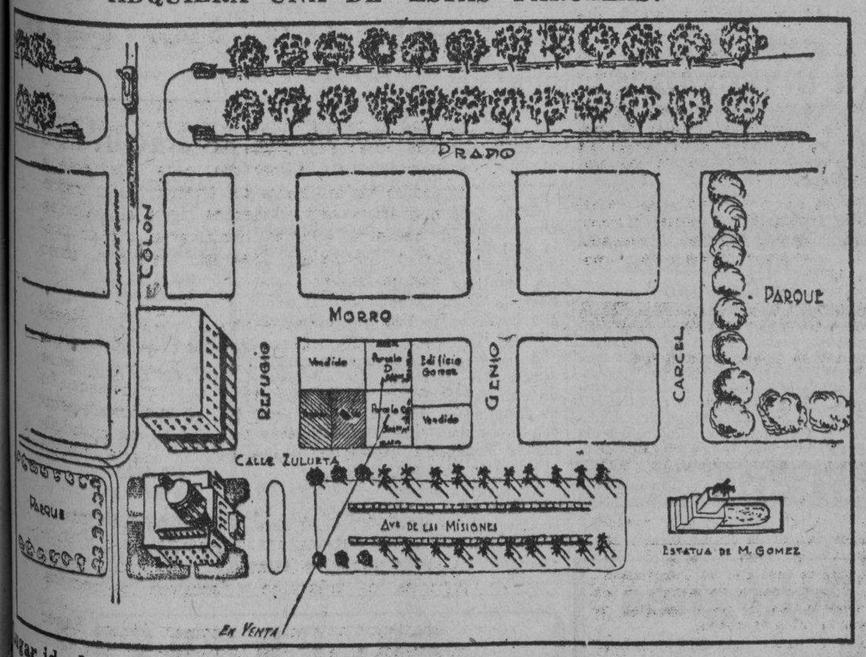

Solar ideal para casa de apartamentos por lo céntrico, fresco, vista y buen terreno para cimientos.
Informes por el teléfono F-6655.

Anuncios de OCTAVIO FERNANDEZ

TOLEDO

RESTAURANT-BAR
Por 50 centavos, coma o almuerce
"POLLITO RELLENO TOLEDO".
Exquisito y exclusivo de los que saben COMER BIEN.
AGUILA Y BARCELONA.—M-2051.—HABANA

(Anuncio: Octavio Fernández, M-7915)

M.E.C.D. 2016

GRATIS!! UN BOMBILLO

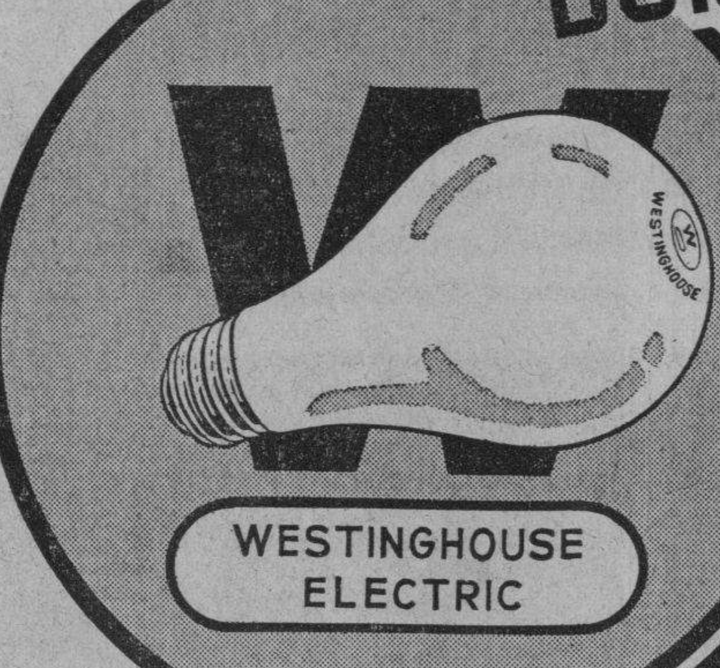

10 BOMBILLOS Westinghouse POR EL PRECIO DE 9

SOLO HASTA DICIEMBRE 2

...y recuerde que usándolos en las lámparas I. E. S. obtendrá la luz adecuada para sus ojos.

- Aproveche esta oferta y adquiera sus bombillos para todo el año.
- Proteja su vista usando Bombillos Westinghouse de calidad.
- Adquiéralos en las casas de efectos eléctricos, ferreterías, locerías, etc.

J. Z. HORTER COMPANY
Obispo y Oficios — Habana

CRONICA HABANERA

CUMPLEAÑOS

Ayer celebró su cumpleaños, por lo que se vió halagadísima en todos momentos, la señorita Odette Díaz Mañas, figurita nueva en sociedad, de dulce y adorable belleza.

Reciba la señorita Díaz Mañas nuestra más sincera felicitación.

SALVADOR GUEDES.—En la tarde de ayer recibieron cristiana sepultura en el cementerio de Colón los restos mortales del señor Salvador Guedes, hacendado y figura muy prestigiosa de nuestras esferas políticas y sociales.

El señor Guedes, para el que tantos afectos había en nuestra sociedad, dejó de existir en la mañana del viernes víctima de una cruel dolencia.

Con su pobre viuda, la señora María Teresa Olano, quedan llorándolo sus hijos, Salvador, Nena, Zoila y Rafael y sus hijos políticos, Nelly Peón de Larrea, Francisco González del Valle y Antonio Colete.

Descanse en paz el inolvidable caballero.

COMIDA CAMPESTRE.—Anoche, un grupo de muchachas y jóvenes de nuestra sociedad celebraron una comida en Cayo Piedra, el lindo cayo del señor José L. Piedra, en Bahía Honda.

Fué una fiesta encantadora desarrollada con gran animación a lo que constribuyó grandemente el grato ambiente que reina en aquel lugar.

Se encontraban allí tres matrimonios, Ventura Dellundée y Carmen Menocal, Gustavo Suárez y Mignone Menéndez y Jorge Prats y Ohilda Touzet.

Las señoritas Cristina Castelví, Sylvia Freyre, Cuca Valiente, Teresita Rionda, Magda Urruela, Beba Adán, Sylvia Dellundée, Mireya Salazar y Mercedes Ramírez.

Y los jóvenes Billy Castellví Goar Mestre, Miguel Miquel, Glauco Vaillant, Cuco Malberti, Juan Roque, José Manuel Alvarez, Gustavo Estévez, Ricardo Ros, Leonardo del Monte y Pepe Piedra.

BODAS DE NOVIEMBRE.—En la iglesia de San Juan de Letrán se verificará el día cuatro del próximo mes de noviembre una de las bodas más lucidas del capítulo nupcial dtl año.

Nos referimos a la de Ofelia Cervantes y Alamilla, señorita de belleza exquisita, con el simpático joven Jesús Tejera y Rescalvo, ambos pertenecientes a conocidas familias.

Dicha ceremonia tendrá lugar a las nueve y media.

Tema obligado para la crónica.

UNA COMIDA.—Sylvia Durañona, la joven y bella esposa del doctor Vidal Morales y Calvo, ofrecerá una comida el día tres de noviembre próximo con motivo de su santo.

Se celebrará esta fiesta en la residencia de los esposos Morales Durañona en el Ensanche de la Habana.

EL ULTIMO COMPROMISO.—En la tarde de ayer ha quedado formalizado un compromiso amoroso.

Trátase del de Olga de la Cruz y Alvarez, señorita muy gentil y muy graciosa, con el simpático joven Mario Alfaro y de Cárdenas.

La petición de rigor fué hecha ante la señora Narcisa Alvarez viuda de la Cruz, madre de la novia, por los padres del novio, el estimado caballero Julio Alfaro y Font-Bona y su gentil esposa Sara de Cárdenas.

Para el día 9 de diciembre ha sido concertada la boda, a la que nos referiremos nuevamente en su oportunidad.

Felicidades.

DEL COUNTRY CLUB.—De seis y media a ocho y media de la tarde se celebrará hoy en el Country Club de la Habana el acostumbrado té bailable dominical.

Será amenizado por la orquesta Brito.

La reseñaremos.

Olga de la Cruz y Alvarez

(Continúa en la página TRECE)

UN MEDIO ADMIRABLE *para fortificarse* CONTRA CATARROS

EMULSIÓN DE SCOTT

el tónico mundialmente famoso

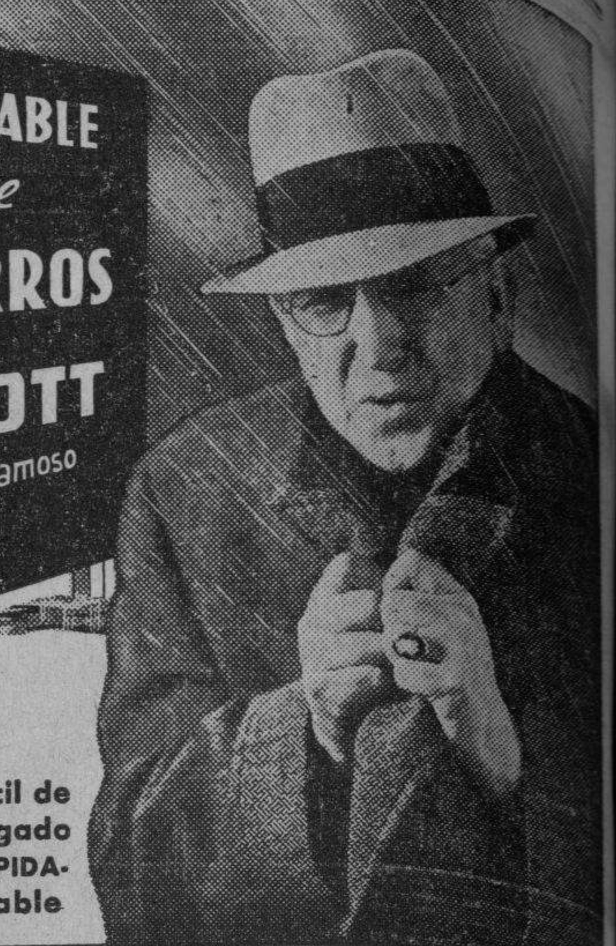

● De 4 a 5 veces más fácil de digerir que puro aceite de hígado de bacalao. ROBUSTECE RAPIDAMENTE. Tiene sabor agradable

Edad peligrosa para los niños

Desde 1 a 6 años están más expuestos a ciertos contagios. . . . ¿Están protegidos sus niños?

Según las estadísticas médicas el 85% de todos los casos de enfermedades contagiosas están concentrados en niños de 1 a 6 años. Esto demuestra que durante ese período, la resistencia tiende a disminuir. . . Piense en la enorme cantidad de energía que gastan los niños a esa edad: ¡no están quietos un momento!

Piense que si su niño comienza el día con las fuerzas disminuídas, la actividad de pocas horas acabará por quitarle resistencia . . . y entonces su frágil organismo queda expuesto sin defensa al ataque de serias dolencias y peligros.

El alimento especialmente adecuado para evitar o corregir este estado, es la Crema de Trigo:

1 Porque produce casi al instante abundante energía. 2 Porque es de digestión más fácil que la de cualquier otro cereal corriente. 3 Porque proporciona resistencia contra el contagio de enfermedades. 4 Porque hace aumentar de peso naturalmente.

Con razón, desde 40 años, la Crema de Trigo es recomendada por especialistas en todo el mundo. ¿No le parece, señora, que usted debe guiarse por esa preciosa recomendación? Cada día, como desayuno, dé a sus niños la Crema de Trigo.

CREMA DE TRIGO
(CREAM OF WHEAT)

RINDIO UN INFORME LA SECRETA SOBRE CIERTO EXPENDEDOR DE DROGAS

El pasado día 5 fué detenido por miembros del Servicio de Inteligencia Militar el asiático Alfredo Jam Chong, residente en la habitación número 8 de la casa Calzada de Monte 1016, por haberse comprobado que tenía establecido allí un fumadero de opio, a donde llevaba a sus compatriotas. Y ayer rindió informe sobre el caso el subinspector José Sobrado, jefe del Buró de Narcóticos de la Policía Secreta, el cual practicó investigaciones por disposición del comandante Menéndez.

Dice Sobrado que el asiático Jam Chong es conocido por sobrenombre de «El Muertecito»; que en el registro que practicó en unión del detective Virgilio Montero, en la habitación que ocupaba el asiático, ocupó utensilios propios del aludido vicio, que desde hace dos años el acusado se dedica al expendio de drogas estupefacientes con una habilidad extraordinaria, por lo que había podido eludir la acción de la Justicia hasta el momento de ser preso por los miembros del Servicio de Inteligencia Militar, y que, en efecto, Jam Chong tenía establecido en su residencia un fumadero.

Además, dice Sobrado, el referido asiático simulaba ser comerciante y con el producto de sus ilícitas actividades pudo reunir una suma de dinero que depositó en una entidad bancaria de esta capital, y que últimamente no tenía oficio conocido ni dedicación expresa, pues desde hace tres años no trabaja.

ANSIAS POR LA MAÑANA

SAN LUIS. «La que suscribe es una de las que ha sido radicalmente curada con la Anticalculina Ebrey. Sufrí de dolor de espaldas, pesadez en el estómago, acidez, fiebres y ansias por la mañana. También dolor en los riñones. Todos los males han desaparecido con el uso de la Anticalculina Ebrey».—**Lucila Fernández.**

Anticalculina EBREY

No acepte sustitutos. Anticalculina Ebrey le hará sentirse mejor, más joven, ágil, fuerte y saludable. Solicítela hoy mismo. Para el riñón, hígado y vejiga.

No. 52

GUANABACOA AL DIA

OPERADA

En días pasados fué operada de apendicitis en la magnífica clínica «Nuestra Señora de la Asunción», la simpática y muy estimada señorita Ofelia Hernández.

La intervención quirúrgica le fué practicada con suma habilidad por el eminente cirujano doctor Pedro Pablo Nobo Gelats, Director del referido centro benéfico y destacado profesor de la Universidad de La Habana.

El estado de la graciosa paciente es altamente satisfactorio, lo que consignamos con verdadero placer a la vez que le deseamos un pronto y total restablecimiento.

EN SU ONOMASTICO

Prestigia mi crónica de hoy con toda la maravilla de su florida juventud, el retrato de la encantadora señorita Salomé Steegers Lamigueiro, figurita graciosa de nuestros salones elegantes que celebra en la fecha de hoy su onomástico.

Entre flores y congratulaciones pasará su día la gentil Salomé, para quien tiene el cronista sus mejores palabras y su saludo de felicitación más entusiasta.

ENFERMO

Desde hace varios días se encuentra recluído en la quinta «La Purísima», del Centro de Dependientes del Comercio de La Habana, a causa de estar padeciendo molesta dolencia, el estimado y muy conocido joven Enrique del Valle Mesa.

El apreciable amigo ocupa la habitación No. 176 del pabellón Gómez Gómez, lo que tengo a bien ponerlo en conocimiento de sus numerosas amistades.

Verlo en breve completamente restablecido son mis más caros deseos.

ONOMASTICO

La distinguida y bella señorita Celia Presmanes Pérez, amiga del cronista de la mayor estimación y destacada figura de nuestros círculos sociales, celebró en la festividad de ayer su onomástico, motivo por el cual recibió múltiples pruebas de afecto de sus incontables amistades que la colmaron en tan señalado día, de congratulaciones sin límites.

De mí reciba la reiteración del saludo más cordial.

MARIO S. RAMIREZ

En la fecha de hoy celebra su cumpleaños el apreciable amigo Mario S. Ramírez, que se verá con tan fausto motivo en extremo agasajado por sus muchos amigos, que irán hasta su residencia a patentizarle sus afectos.

Del cronista reciba la felicitación más entusiasta y afectuosa.

LAMENTABLE CAIDA

La preciosa niña María Elena Díaz Vidal, adorada primogénita de los distinguidos esposos Julio Díaz y Cira Vidal, sufrió anteayer la fractura de una pierna a consecuencia de una caída que hubo de darse en su domicilio en ocasión de encontrarse jugando.

La graciosa María Elena es sobrina queridísima de mi estimado amigo el doctor José R. Díaz Rouselot, destacado especialista en niños, Director del Solarium de la Secretaría de Sanidad y miembro muy distinguido del Club Rotario de Guanabacoa.

El cronista formula sus más ardientes votos por el más rápido y total restablecimiento de la simpática y pequeña paciente.

CUMPLEAÑOS

La encantadora señorita María Espino Pérez, gentil figurita de la nueva promoción que comienza a frecuentar nuestros salones, celebra hoy su cumpleaños.

Con este motivo pasará su día colmada de halagos y congratulaciones de la sociedad guanabacoense, recibiendo innumerables mensajes de felicitación.

A los cuales unirá el mío, cálido y efusivo.

POR LOS TEATROS

Las carteleras de nuestro máximo coliseo «Carral» anuncian para hoy en todas sus tandas el mejor programa del año con «Tres Argentinos en París», por Hugo del Carril, «De la Serra al Valle», por Alberto Gómez, Noticiario, cartón y episodios.

En «Fausto», «Las Hermanas», «Angeles con Caras Limpias» y Noticiario, cartón y episodios.

Rafael Fernández Dalmás.

"PEP"—Leche—"PEP"

Recomendada por los señores Médicos para los NIÑOS, la acaba de recibir «LA MILAGROSA», especializada en alimentos de Niños. «LA MILAGROSA», La Tienda de Confianza, está situada en GALIANO, 404, casi esquina a San Rafael: Teléfonos: M-6466 y A-7137.

Inaugurado el campo de deportes que se llamará "Rafael Conte" construído por la Alcaldía en el Barrio de Lawton

Ocupa toda una manzana y costó varios miles de pesos. Una parada escolar con los alumnos de las Escuelas del Municipio y un desafío de base ball. Discurso del Dr. Calás

Con una parada escolar brillantísima y un reñido juego de base ball entre alumnos de las Escuelas Municipales, fué inaugurado en la mañana de ayer el Campo de Sports de Lawton «Rafael Conte», recién construído por iniciativas del Alcalde La Habana, doctor Antonio Beruff Mendieta, en la manzana comprendida por las calles Dolores, Tejar, 13 y 14 de aquella importante barriada.

El que será desde ahora centro deportivo de Lawton está dotado de pistas para la práctica de todos los sports, de cuartos de vestir para los atletas, vestuarios, servicios sanitarios y de varios stands capaces de alojar a millares de espectadores, habiendo confeccionado los planos y proyectos llevados felizmente a la práctica, el Departamento de Urbanismo bajo la personal inspiración del Mayor Beruff Mendieta, interpretados al efecto por el Jefe de aquellas oficinas, ingeniero Emilio Vasconcelos.

Desde hora muy temprana muchas familias de la barriada aguardaron la llegada de las altas autoridades municipales, mientras los alumnos de los planteles de educación que sostiene la Municipalidad habanera organizaban la parada que ofrecieron minutos después.

A las diez de la mañana y en presencia del Jefe del Departamento de Cultura Municipal, doctor Manuel de J. Calás, se dió comienzo al acto, con la ejecución del Himno Nacional por la Banda de Música que dirige el maestro Gonzalo Roig.

En seguida comenzó el desfile del alumnado de la escuela «Romualdo de la Cuesta», de la del «General José Miguel Gómez» y, por último, de la «Alfredo M. Aguayo», cuyos componentes, por cierto, dirigidos por sus profesores, ganaron grandes aplausos de los presentes por la marcialidad de su compostura. Los educandos dieron la vuelta al Campo pasando por la Presidencia.

Hizo entonces uso de la palabra el doctor Calás, excusando la ausencia del señor Alcalde, impedido circunstancialmente de asistir y glosando los esfuerzos de la administración de Beruff Mendieta a favor de la educación física de las clases juveniles pobres de la ciudad de La Habana.

—Es este el segundo Campo Deportivo—dijo—que la actual administración municipal ofrece a sus gobernados. Lawton fué esta vez la barriada escogida, no sólo por el gran número de sus moradores, sino también por ser una de las que mayor número de atletas ha dado a la Municipalidad. Y el Ayuntamiento ha decidido ponerle el nombre de «Rafael Conte», en memoria de aquel gran periodista deportivo que tanto hizo por el desarrollo y arraigo de todos los sports en este término y en la República entera.

El Jefe de Cultura Municipal fué muy aplaudido.

Inmediatamente comenzó un juego de base ball entre dos equipos compuestos por estudiantes y que duró hasta mediodía.

Entre los asistentes estaban el Secretario de la Administración Municipal, doctor Orosmán Viamontes y Romero; los concejales Huerta, Oliva, Duarte-Cajides, Cubillas y Borges; el Tesorero señor Sebastián Sepilado; el Jefe de la Sección de Educación Física del Municipio, señor Félix Ayón Jr.; Luis Suárez Bruna, en representación de la «Organización Deportiva Amateur de Cuba»; doctor José M. Portela, segundo jefe de Sanidad Municipal; doctora Elena Blanco, subdirectora de la Escuela «Aguayo»; el Jefe de Turismo, señor Manuel Hierro; José Landrián, José Luciano Franco, Carlos M. Morán, el fotógrafo Buendía, los periodistas Farapar, Gutiérrez, Cordoví, Solís, Gómez Sanserico, Cubillas, Faz, González-Díez, Carballo, Picazo y La Suarée y muchas personas más.

CONCURSO FISK

La Radio Emisora C. M. Q., ha abierto una encuesta con la pregunta:

¿POR QUE LA GOMA FISK SAFTI-FLIGHT ES LA MAS SEGURA DE AMERICA?

Las tres personas cuya contestación se acerque más a la respuesta que se encuentre en el sobre cerrado ante Notario que se exhibe en una de las vidrieras de "LOS PRECIOS FIJOS", de Aguila, Reina y Estrella, serán obsequiadas como sigue:

PRIMER OBSEQUIO
Cuatro Gomas FISK SAFTI-FLIGHT

SEGUNDO OBSEQUIO
Dos Gomas FISK SAFTI-FLIGHT

TERCER OBSEQUIO
Una Goma FISK SAFTI-FLIGHT

CHOFERES Y DUEÑOS DE AUTOMOVILES: dirijan sus respuestas hoy mismo a "GOMAS FISK", Apartado No. 83, HABANA. El día 4 de Noviembre próximo será abierto el sobre en la Corte Suprema del Arte.

Envíe hoy mismo su carta o tarjeta Postal.

'FISK' LA GOMA más SEGURA de AMERICA

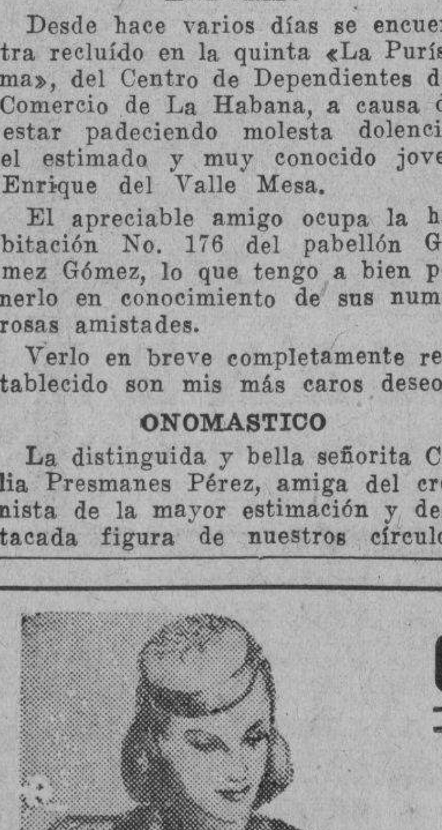

CAPAS desde $12.00

BOLEROS DE SILVER FOX,
CHAQUETAS.
ZORROS PLATEADOS.
TENEMOS MUCHOS AÑOS ESPECIALIZADOS EN PIELES.

HERMAN'S STORE — NEPTUNO 303 — ENT. GALIANO y AGUILA — TEL. M-6684

OJOS ROJOS O INYECTADOS!

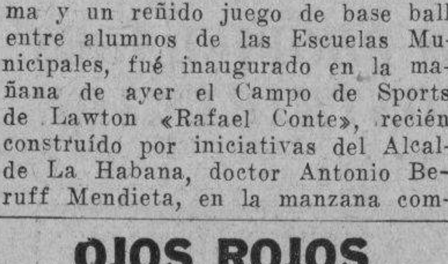

CLARIFICADOS
En Segundos

Al fin! Ojos inyectados de sangre se vuelven blancos y brillantes! Basta una sola aplicación del nuevo y científico EYE-GENE. No mancha y es absolutamente inofensivo. Da resultados en unos cuantos segundos. Pronto descanso para ojos cansados, irritados. Miles están usando EYE-GENE en vez de soluciones bóricas u otras. EYE-GENE Un nuevo y seguro método de clarificar los ojos, calma toda irritación.

EYE-GENE

Para curar ó evitar
JAQUECAS — ESTREÑIMIENTO
CONGESTIONES — VAHIDOS
EMBARAZO GÁSTRICO
BASTA TOMAR
en una de las comidas cada dos días solamente
una Píldora del Dr Dehaut
147, rue du Faubg St-Denis, Paris
Pero es menester exigir las verdaderas que son completamente blancas y en cada una de las cuales las palabras
DEHAUT A PARIS
están muy claramente impresas en negro

Dr. Jorge L. Dehogues
OCULISTA
Consultas: de 10 a 12. REINA 358
Particulares de 4 a 6. Teléfono M-7766.

DR. CORDERO
SE OFRECE A SUS NUMEROSOS CLIENTES CON TODOS LOS ADELANTOS DE LA PROFESION, EN VILLEGAS NUMERO 9, CASI ESQUINA A TEJADILLO.
HORAS DE CONSULTAS: DE 1 A 5 P. M.

M.E.C.D. 2016

AL APLICARSE HINDS
LA BELLEZA RESPLANDECE
Cremosa, líquida y pura, la Crema Hinds nutre el cutis, le da tersura ... ¡y lo protege! Usela a diario para limpiar, suavizar y embellecer su cutis.
Crema DE MIEL Y ALMENDRAS HINDS
SOBERANA de las CREMAS de BELLEZA
Para la cara, manos y cuerpo. No hace crecer vello.
No acepte sustitutos.

CRONICA HABANERA

MARTHA GUTIERREZ VIANELLO

LA FIESTA DE LA MODA.—Adelantan los preparativos para la Fiesta de la Moda.

Nos referimos al suntuoso desfile de modelos de invierno que ofrecerán las hermanas Salas, exquisitas embajadoras de la elegancia femenina y que tendrá efecto, como saben nuestros lectores, a las cinco de la tarde del martes 31 del actual, en el teatro «Auditorium».

Los fondos que se recauden serán destinados a la creche «Habana Nueva», la benemérita institución que sostiene a cientos de niños pobres y que tan necesitada está en estos momentos de auxilio económico.

Un grupo de lindísimas señoritas de la sociedad habanera pasearán por el escenario los modelos, y entre ellas figura la encantadora Berta Gutiérrez Vianello, de exquisita belleza, cuyo retrato encabeza estas líneas.

El adorno del teatro será obra de los floristas de la «Casa Trías», el famoso jardín, que ha donado todas sus flores y todo su trabajo.

Actuará de maestro de ceremonias el simpático joven Willy Rivero.

Y tocará la aplaudida orquesta de los Hermanos Le Batard.

Como dijimos en crónica anterior, las localidades se encuentran en poder de nuestras mejores familias, pudiendo adquirirse las restantes de la señorita Rosa T. Lagomasino, en Avenida del Parque número 5, Alturas de Almendares, teléfono F0-1468; de la señorita Frances Guerra, calle 4 número 408, altos, entre 17 y 19, Vedado, teléfono F-4315, o de las Hermanas Salas, en su atelier de Prado 257, teléfono A-6474.

Un acontecimiento.

VELADA ARTISTICA.—El sábado 4 del entrante mes de noviembre, se verificará en el salón de actos de los RR. PP. Franciscanos, en Aguiar número 509, una gran velada para recaudar fondos para la sociedad y el cuadro de declamación «María Guerrero» de la Unión 27 de Caballeros Católicos de Cuba.

Dicho acto dará comienzo a las ocho y media en punto y para el mismo se ha combinado un magnífico programa que insertamos a continuación:

En la primera parte se pondrá en escena la divertida comedia en tres actos, original de Gregorio de Léferrere y Emilio Mario, titulada «Jettatore» o «Mala Sombra», en cuyo reparto figuran: Doña Emilia....Juanita Lara; Lucía....Carmen Montes; Leonor....Irene García; Elvira....Mercedes Parga; Angela....Carmen Parga; Don Rufo....Emilio Soldevilla; Don Lucas....Casto Garmendía; Don Juan....Ignacio Gaztelu; Carlos....Ferreol Rodríguez; Pepito....Manuel Mendoza; Enrique....Eduardo A. Méndez.

I.—Canciones por el trovador señor Rafael Herrera, acompañándose a la guitarra.

II.—a), Romanza de Rosa, de la zarzuela «Los Claveles», del maestro Serrano; b), Canción española, de la zarzuela «La Niña Mimada», del maestro Penella, ambas interpretadas por la soprano señora Nita de Lara de Guerrero, acompañada al piano por José M. Bravo.

III.—a), «¿Por qué no vienes?», romanza de la zarzuela «Julián el Gallo», de Ernesto Lecuona (Falsete); b), «Muy quedito», de Gonzalo Curiel; ambas interpretadas por el señor Raúl Revilla, acompañado al piano por la señorita Lillian García Valladares.

IV.—«Ojos brujos», criolla, de Gonzalo Roig, cantada en dúo por la señorita Carmen Fernández y Raúl Revilla, acompañados al piano por la señorita Lillian García Valladares.

V.—a), Preludio y Fuga en Do sostenido mayor (Del clavier bien temperado), de Juan Sebastián Bach; b), Nocturno en Si mayor, de Federico Chopin. Al piano, Lillian Roque.

VI.—a), «Flor del Yumurí», de J. Anckermann; b), «Sueños», de Oscar Lombardo, por la señorita Carmen Fernández, acompañada al piano por la señorita Lillian García Valladares.

VII.—a), «Eres todo en mi vida», de Luis Rivera; b), «Chiribiribí», de Pestolazza, por la mezzo-soprano señorita Leonor Herrera, acompañada al piano por José M. Bravo.

VIII.—Recitaciones por el señor Salvio Purón.

IX.—a), «Tus ojos son dos estrellas», de Ernesto Lecuona; b), «Vuelvo a ti», también de Ernesto Lecuona, por la señorita Anita Delgado y Pons, acompañada al piano por la señorita Angélica Delgado Pons.

X.—Canciones con acompañamiento de guitarra por el conjunto que dirige la señorita Francisqueta Vallalta.

RIO CRISTAL.—Siempre animado sigue «Río Cristal», albergando diariamente elementos selectísimos de la sociedad habanera, que gustan de disfrutar del almuerzo en aquel delicioso edén de Berenguer.

El Trío Armonioso ameniza estos almuerzos que siempre se desarrollan dentro de la mayor animación.

Hoy, con motivo de ser domingo, será día extraordinario en «Río Cristal».

Espléndidamente situado, en la carretera de Rancho Boyeros, «Río Cristal» congregará hoy en su hermosa casona gran número de parties, que han hecho ya sus reservaciones.

Mencionaremos algunos de los parties reunidos allí en días pasados:

Una mesa con el comandante Jaime Mariné, director general de Deportes, y el doctor César F. Sánchez, Paquito Mariné y Alex García.

En otra mesa el señor Sacramento Marina, su señora Margarita M. de Marina, y su hijo.

Francisco Camejo, Wilfredo Rey y M. Mathiot y señora.

En otra mesa Rolando Bethart, Ida Hernández, María Hernández, Luis Hernández y Luisa Justiniani.

Otro party formado por Saturnino Borges, Edgar S. Stanley y señora, Ayes Val Wilson y mister Morgan Stanley.

Y por último un grupo con Emilio Castro, Moraima Castro, René Ramos, Haydée Guardado, Ernesto Aragó y Antonio Jiménez.

EL DIA DEL PERIODISTA.—Conmemórase el próximo martes día 24 de los corrientes en toda la República, por ministerio de la Ley el Día del Periodista, que será dignamente festejado en la Habana con una gran velada en los salones de la Asociación de Repórters organizada por el Directorio del Retiro Periodístico.

En esta bella fiesta tomarán parte personalidades destacadas de nuestro mundo artístico.

Figuran en el programa combinado los notables tenores Francisco Naya y Oscar Lombardo la eminente recitadora cubana Carmina Benguria que acaba de realizar una triunfal tournée por los Estados Unidos, la señorita Luisa Orña de la más selecta sociedad spirituana el laureado violinista Joaquín Molina y un grupo más de artistas notables.

Enrique H. Moreno el estimado compañero ex-Director del diario «El Mundo» y Presidente en funciones del Retiro Periodístico abrirá esta fiesta, corriendo el discurso de la misma sobre la significación del periodismo a través de sus diversas épocas a cargo del reputado profesor de la Universidad Nacional doctor Pablo Lavín.

La concurrencia será obsequiada con pastas y ponche.

La velada del Día del Periodista señalada para el martes 24 será la segunda fiesta del extenso y brillante programa que ha sido organizado por el Comité de Festejos.

LA SEÑORA DE CARDENAS.—Ayer celebró su santo la señora Ursulita de Acosta, gentil esposa del conocido procurador público Colín de Cárdenas.

Para la distinguida dama hubo en tan señalada fecha los halagos y congratulaciones a que se ha hecho acreedora.

Pasó el día feliz, complacidísima.

Luis de POSADA.

DEFUNCIONES OCURRIDAS AYER EN LA HABANA

(Hasta las 4 p. m.)

Manuel Leston Lago, blanco, de 20 días nacido, en C. Palatino.
...ino A. Miranda, blanco, de ... de edad, en Habana 216.
...lio Pozos González, blanca, de ... en 10 de Octubre 129.
...dor Guede Sardiñas, blanco, ... años, en 9 número 310, Vedado.
...elina Masip Valdés, mestiza, ... años, en Macedonia 166.
...lo Fernández Padrón, blanco, ... años, en el Hospital Lebredo.
...món Nicolás Hernández, mestizo, de 52 años, en Cepero 2.
...ría Belén Pastrana Piña, blanca, de 62 años, en Lucena 259.
...in Robaina Robaina, negra, ... años, en Esperanza 411.
...ada Martínez Alfonso, mestiza, de 24 años, en Pocito 58.
...ado Iglesias Hidalgo, blanco, en San Nicolás 559.
...dalupe Contreras Alvarez, ... de 72 años, en Infanta 352.
... Desconocido, negro, de 15 ... en Oeste, entre 10 de Octubre. ...mona Fernández Sucasa, blanca, de 34 años, en el Hospital de ...
...rnarda Betancourt Renosa, ... de 43 años, en 4 número ... Vedado.
...el Trabanca Hernández, ne..., 9 meses, en Emma 318.
...io Fernández González, ... de 62 años, en Reforrma 152.
...cta Lloret Reveros, blanca, ... en Reina 315.
... Rodríguez Insúa, blanca, ... en C. de S. Mantilla.
... Rodríguez Lodeiro, blanco, ... años, en La Benéfica.
... Sánchez Fernández, blanco, de ... años, en La Benéfica.
... Fernández Leiva, blanco, ... años, en C. S. Cerro.
...ermo Díaz Alonso, blanco, de ... en el Hospital Calixto García.
...el Chang, amarillo, de 41 ... el Segundo Centro de Socorro.
...lio Sánchez Menéndez, blanco, de 37 años, en la Quinta Covadonga.

Un Artista, con un PINCEL, Puede CREAR MARAVILLAS
Usted, con un cepillo de dientes, también puede obtener resultados maravillosos. Simplemente use un centímetro de Kolynos en un cepillo seco—dos veces al día—y observe los resultados sorprendentes que producirá en su dentadura.
ILUMINE su SONRISA con KOLYNOS
KOLYNOS CREMA DENTAL

¿GASES EN EL ESTOMAGO? Tome MAGNESIA BISURADA
ALIVIA EN 3 MINUTOS
De doble efecto: neutraliza la acidez y corrige la flatulencia, pesadez y malestar.

DODGE 1940
... Dodge CUESTAN MENOS

HERNIADOS
LA FAJA "UNIVERSAL" ES SU SALVACION. ES COMODA, ACHICA Y VENCE TODAS LAS HERNIAS.
FABRICANTE M. LOPEZ ORTOPEDICO
NEPTUNO 612 (MODERNO) HABANA

TALLERES DE EBANISTERIA
El Siglo. DE VICENTE L. DE ARECHAGA
MUEBLES A LA ORDEN EN TODOS LOS ESTILOS
PRECIOS MODICOS EXPOSICION DE MUEBLES CLASICOS
ESCULTURA - DECORACION
MANRIQUE - 853
TEL. A-6135 ECONOMICE HABANA
COMPRANDO DIRECTAMENTE AL FABRICANTE

ENTREGADOS LOS $3.000.00 DEL CONCURSO JABON LLAVE
correspondientes al mes de Septiembre
¡ME COMPRARE UNA CASA! respondió el Sr. Paz, ganador de los $3,000.00 al preguntársele: En qué empleará usted este dinero? y además, añadió, aún me quedará dinero para amueblarla.

En un acto público y ante el Notario Dr. Luis Ramos Izquierdo, se efectuó el sorteo del premio de $3,000.00 en efectivo, que regala todos los meses el Concurso del Jabón LLAVE. Un cieguito del Asilo Nacional extrajo la bola que determinó el ganador de los $3,000.00 LLAVE del mes de Septiembre, resultando agraciado el Sr. Alberto Pérez Paz, vecino de Martí 93, Baracoa, provincia de Oriente, poseedor del cupón J-12785.

Los $3,000.00 le fueron entregados al Sr. Paz inmediatamente en presencia del inmenso público que concurrió al acto, demostrándose así la manera fácil, en que cada mes, un consumidor del Jabón LLAVE puede convertir sus sueños en realidad.

Pero LLAVE no sólo ofrece el mejor Concurso...
LLAVE brinda también la mejor calidad en jabones para lavar y fregar. La moderna calidad de LLAVE tiene características propias, que no encontrará usted en ningún otro jabón. Llave produce una espuma activa e instantánea que permite lavar más trabajando menos.

UN CUPON LLAVE SE CONSIGUE A CAMBIO DE:
15 vales del Jabón "LLAVE" (barras)
o de 8 envolturas de panes grandes del Jabón "LLAVE"
o de 15 envolturas de panes medianos del Jabón "LLAVE"
o de 7 envolturas del Jabón "CAMAY"
o de 8 envolturas del Jabón "LUNA"
o de 5 frentes de "PERLINA"

¡Los $3,000 LLAVE de Noviembre pueden ser suyos!

Lave con LLAVE
EL JABON DEL PUEBLO
CONCURSO DEL JABON LLAVE — ¡TODOS LOS MESES! UN PRIMER PREMIO DE $3.000.00 en efectivo y MILES DE PREMIOS MAS

E. P. D.

LA SEÑORA

Enedina González Díaz de Fontecilla

HA FALLECIDO

(Después de recibir los Santos Sacramentos y la Bendición Papal)

Y dispuesto su entierro para hoy, domingo, a las cuatro de la tarde, los que sucriben, su viudo, hijos, hijos políticos y demás familiares y amigos, suplican a las personas de su amistad se sirvan concurrir, a la citada hora, a la casa calle Centurión, número 55, entre Luis Estévez y Chaple, Víbora, para acompañar sus restos a la Necrópolis de Colón, favor que agradecerán.

La Habana, 22 de Octubre de 1939.

Ramón Fontecilla y Zorrilla; María Teresa, José María, Carmen María; doctor Joaquín Recio; Virginia Torres de Fontecilla; Ramón Benítez Fontecilla (ausente); Luis Gutiérrez; Reverendo Padre Jorge Camarero; doctor Rodolfo Sotolongo; doctor Elio Beldarraín.

FUNERARIA DE PRIMERA CLASE DE
JOSE C. VIOR
ESPADA, 254 — TELEFONOS U-3838 Y U-5252

PIELES — VESTIDOS
Silver Fox (Zorros Plateados)
Capas, Boleros y Chaquetas
desde $11.
Furnituras Para Pieles.
y sombreros Importados
casa de modas Novelty Shop
Amistad 207, casi Esq. a Neptuno. A-4157
Bravo de Messa—Publicidad—A-6636

Riase del catarro
ALQUITRAN GUYOT
CONTRA: CONSTIPADOS, BRONQUITIS, AFECCIONES DE LA GARGANTA Y PULMONES.
DE VENTA EN: TODAS LAS FARMACIAS
Maison Frere, 19 Rue Jacob. Paris.

GRAVE ACCIDENTE EN UNA ESTACION FERROVIARIA ITALIANA

ROMA, octubre 21. (Havas.)—Hoy descarriló en la estación de Terni, por exceso de velocidad, un tren de carga, causando tres muertos y doce heridos entre un grupo de personas que se encontraba casualmente en la vía. Las víctimas fueron materialmente aplastadas contra el borde del andén.

CLINICA DE OJOS
DR. ENRIQUE CUELLAR DEL RIO
DIRECTOR OCULISTA
Consultas: 9 a. m. a 7 p. m. REINA, No. 358. Teléfono M-7766.

EL VETO DEL PRESIDENTE DE LA REPUBLICA A LA LEY DE LIQUIDACION DE LAS MORATORIAS TIENDE A RESTABLECER LA TRANQUILIDAD EN LA ECONOMIA CUBANA

Entre los numerosos telegramas de felicitación enviados al señor Presidente de la República por su justa determinación de vetar la ley de liquidación de las moratorias, consideramos oportuno reproducir los que siguen:

La Habana, Octubre 17 de 1939.
Presidente República.
Palacio Presidencial. Habana.

En nombre Junta Gobierno Colegio Abogados Habana y en el mío personal, complázcome felicitarlo por su acertada decisión en relación con proyecto Ley revaluación créditos. Abrigamos seguridad que ha prestado usted un gran servicio al país.

Fernández Supervielle,
Decano.

Camagüey, Octubre 17 de 1939.
Honorable señor Presidente República.
Palacio. Habana.

Felicítole efusivamente gesto cívico vetar ley hipotecaria evitando despojo monstruoso.

Virginia Agramonte de Mendoza,
Nieta del Mayor General Ignacio Agramonte.

NOTA: La señora Agramonte de Mendoza no es deudora ni acreedora; ha salido a la palestra, a protestar con energía y civismo contra la ley votada por el Congreso para la liquidación de las moratorias.

ASOCIACION NACIONAL PRO RESTAURACION DEL CREDITO CUBANO

HABANA, NUMERO 260. — TELEFONO A-7341.

M.E.C.D. 2016

4005

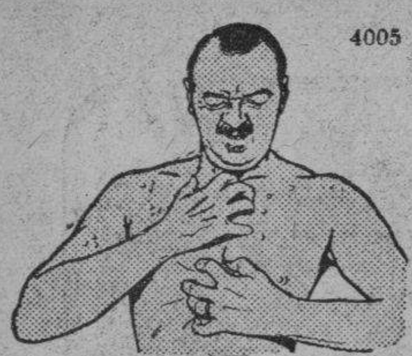

La sangre viciada corroe la piel

Eczema - Acné - Herpes - Forúnculos - Psoriasis - Várices - Ulceras - Reumatismo Gota - Arterioesclerosis - y todas las dolencias femeninas.

CUANDO la sangre viciada ataca la piel, aparecen estas desesperantes enfermedades: eczema, psoriasis, sicosis, prurigo, herpes, urticaria, etc... Si las impurezas de la sangre se estancan en una pierna, aparecen muchas veces várices con la complicación de flébitis y úlceras. En otros casos, las articulaciones corroídas por los venenos de la sangre, reaccionan en artritis gotosa o reumática. Los desechos sanguíneos carcomen también a los músculos, los nervios, y se incrustan en las arterias, originando: dolor de riñones, tortícolis, ciática, congestiones, arterioesclerosis, etc...

Pero el Depurativo Richelet, que purifica a fondo la sangre, borra rapidamente tantos males. Este poderoso remedio — lo ha demostrado la experiencia miles de veces — cierra llagas y úlceras. Calma los dolores reumáticos, reduce la hinchazón en las piernas de los varicosos, y suprime los sufrimientos propios de la edad crítica. Aleja el fantasma de la arterioesclerosis. Finalmente, el Depurativo Richelet fortalece la sangre y rejuvenece el organismo.

DEPURATIVO RICHELET

BOTICA DE 23 y J
DE TURNO HOY
Teléfonos:
F-6100 y F-4015

FARMACIA DROGUERIA TAQUECHEL
Obispo 27 TELEFONOS M-7674 M-7675
DE TURNO HOY DOMINGO

FARMACIA DROGUERIA DE "JOHNSON"
DE TURNO LOS LUNES
Obispo Nº 30 TELEFONO-A-2129.

LA MAYOR
35 EDIFICIOS 700 EMPLEADOS
SARRA
DROGUERIA
A-8026 A-3641
ABIERTA TODOS LOS DIAS TODA LA NOCHE LOS MARTES

FARMACIAS DE TURNO HOY DOMINGO

DESDE BAHIA A PASEO DE MARTI (PRADO)

Obispo No. 155	M-7674
Habana No. 957, entre Paula y San Isidro	M-4604
Morro No. 114	A-8388
Monte No. 58	M-9400
Lamparilla y Villegas	M-5718
Neptuno y M. Gómez	M-2277
Paula No. 311	M-8718
Luz y Habana	A-6944
DE PASEO DE MARTI (PRADO) A P. VARELA (BELASCOAIN)	
Galiano No. 105	M-1500
Reina No. 10	M-5353
Escobar y Peñalver	M-5450
Animas e Industria	M-4040
Maloja y San Nicolás	M-7712
San Nicolás y Gloria	M-5222
Revillagigedo y Corrales	M-2137
San Rafael y Campanario	M-4588
Lealtad y Animas	M-4480
Padre Varela y Corrales	M-9466
Neptuno No. 601	U-7018
Suárez No. 252	M-4622
Aguila y Colón	M-3336
Padre Varela No. 551	M-9627
DE P. VARELA (BELASCOAIN) A AVE. DE MENOCAL (INFANTA)	
Presidente Menocal No. 1153	U-6779
Fernandina No. 251	M-5365
Estévez No. 221	M-1501
Bruzón No. 118	U-6922
Infanta, entre San Rafael y San José	U-7074
San Lázaro, entre Espada y Hospital	U-3535
San Miguel y Oquendo	U-6936
Neptuno, entre Espada y Hospital	U-1818
DE INFANTA AL VEDADO, HASTA EL RIO ALMENDARES	
17, entre F y G	F-6222
19, entre 14 y 16	F-6211
23, entre J e I	F-6100
Zapata, entre 2 y 4, No. 128	F-6002
K, entre 9 y 11	F-4404
VIBORA	
Santa Catalina y D'Strampes	I-7334
J. del Monte No. 1356	I-7242
Estrada Palma No. 153	I-7591
Pocito y Reyes	X-2335
San Francisco 301	X-2378
JESUS DEL MONTE Y SANTOS SUAREZ	
Jesús del Monte y Rodríguez	X-2247
Pocito y 16, Lawton	
Santos Suárez y Serrano	I-7609
LUYANO	
Caserío de Luyanó No. 48	X-2348
Luyanó No. 130	X-3068
Reforma y Compromiso	I-3851
Delicias y Quiroga	X-3211
Fábrica y Pérez No. 331	X-2248
CERRO	
Falgueras No. 425	M-3900
Salvador No. 252	I-5600
Primelles No. 260	I-6428
Calzada del Cerro No. 1779	
Calzada 10 de Octubre, entre A. Ramírez y A. Dulce	M-4341

Este grupo deberá prestar servicio público todo el día y la noche de los domingos siguientes:
Enero 1. Mayo 7. Septiembre 10.
Febrero 12. Junio 18. Octubre 22.
Marzo 26. Julio 30. Diciembre 3.
Estos turnos han sido acordados en cumplimiento de lo dispuesto en el Artículo VI del Decreto-Ley 2604, de 7 de noviembre de 1934. Estos turnos han sido acordados en cumplimiento de lo dispuesto.

SOCIEDADES ESPAÑOLAS

LAS DELEGACIONES ASTURES TIENEN EL MAXIMO INTERES EN DISTRIBUIR ENTRADAS A FAVOR DE LOS ANCIANOS

La verbena benéfica anunciada por la Casa de Asturias para el cinco de Noviembre trae a la colonia entusiasmada. Ya se puede asegurar que toda la masa social responde con cariño

Los organizadores de la monumental verbena benéfica que el Centro Asturiano ofrecerá el sábado 4 de noviembre, y que son los vocales de las Secciones de Recreo y Adorno y Propaganda, encabezados por la hábil dirección de sus Mesas respectivas, están trabajando con tal ímpetu coordinan con efectividad las labores en desarrollo, que se puede afirmar, a quince días de la celebración de este maravilloso festival, que hay colocadas ya unas diez mil entradas, cantidad que da una idea expresiva de la numerosísima concurrencia que ese día va a abarrotar los salones del Centro Asturiano.

De seguir así, y todo parece confirmarlo, va a ser precisa la colaboración de muchos directores de tránsito para franquear la entrada del Palacio de Asturias a tantos millares de personas, y eso sin contar las damitas, que acudirán en profusión.

La tómbola será también un magnífico exponente de la generosidad de comerciantes e industriales, los cuales se hallan en un verdadero pugilato para no quedarse atrás en los obsequios, habiéndose recibido centenares de regalos, muchos de bastante importancia.

Las Delegaciones del Centro, a las que se enviaron entradas para su venta, están reportando, entusiasmadas, la colocación de centenares de ellas; son ya más de una veintena las que notificaron la venta total de las remitidas y liquidaron su importe.

No es de extrañar este dinamismo en todas las personas, teniendo en cuenta los fines perseguidos y las manos que recogerán esta recaudación, todas de socios desamparados, o sea los ancianos de «Covadonga». Y no es de extrañar tampoco, si se atiende a que los ocho conjuntos musicales que actuarán esa noche son de primer orden. Se bailará en todo el edificio social, incluyendo la azotea.

Se supone que este baile será el más grande celebrado por el Centro Asturiano en todos los tiempos.

Doce conjuntos en la Verbena de la Paloma, el día 18

Siguen los organizadores de la famosa «Verbena de la Paloma» en su labor encaminada a reunir en la gran fiesta del 18 de noviembre en todos los jardines de «La Polar» varios conjuntos musicales de los que más popularidad han alcanzado entre nuestro público.

Ya dimos cuenta de que está contratada la popular «Casino de la Playa». Hoy podemos anunciar que la simpática «Gloria Matancera», monarca del ritmo, como se la ha llamado en algunas ocasiones, tocará en la Verbena que se organiza a beneficio de la caja del Retiro de Periodistas. Este conocido septeto lo componen los señores José Luis González, manager; Juan Manuel Díaz, director; Mario Corp, bajo; Carlos Díaz, tres; Aurelio Fernández, trompeta; Heliodoro Díaz, guitarra y Mariano Sánchez, maracas.

Insistimos en que la flor de la música, atracciones sorpresas, y muchas cosas más habrá en la Verbena de la Paloma, la ya célebre fiesta, que se celebrará en La Polar y que se va a repetir en los mismos jardines y con la misma brillantez.

Recuerde la juventud que habrá 12 conjuntos musicales y valiosísimos objetos, a los que habremos de referirnos ampliamente en sucesivas notas.

RECIBIRAN LOS CIEGOS DECIDIDA COOPERACION DE LA JUVENTUD ALEGRE

Grandiosa será la verbena bailable organizada por la «Asociación Cubana de Ciegos», y la cual tendrá efecto en el «Almendares Riverside Yacht Club», la noche del sábado 28 de octubre, titulada «Una noche de luz a los ciegos». Será amenizada por los mejores conjuntos musicales de Cuba: el jazz band de los Hnos. Castro, las orquestas de Belisario López, Cheo Belén Puig y los septetos Sonora Matancera y Gloria Matancera.

Grandes son los atractivos de la misma para el mayor éxito de la fiesta; los kioscos serán atendidos por bellas damitas de nuestra mejor sociedad, así como la tómbola, que está a cargo de la Logia Optimismo No. 10.

Ya se están preparando excursiones de Santiago de las Vegas, Bejucal, Regla y Guanabacoa para asistir a este acto grandioso.

Solicite su entrada al teléfono I-3436, de la «Asociación Cubana de Ciegos».

DODGE 1940
LOS KILOMETROS EN Dodge CUESTAN MENOS

MATINEE DEL LICEO

Con las orquestas de Belisario López, la de Cheo Belén y típico septeto Habana abrirán sus salones los muchachos del Liceo de la Habana hoy domingo, para celebrar una grandiosa matinée desde las dos de la tarde hasta las ocho de la noche.

Nunca está de más recordar que este club tiene por forma no engañar al público, puesto que los conjuntos que tiene a bien anunciar son los contratados verdaderamente para amenizar sus fiestas. Recuérdenlo bien los bailadores: Belisario, Cheo Belén y el típico Habana actúan hoy en los salones de San Lázaro y Blanco.

SUSTITUYE A FRANCISCO ARREDONDO EL POPULAR JOSE ALVAREZ Y GARCIA

El presidente del «Partido Popular Asturiano», Sr. Francisco Arredondo Elvira, se ausenta de la capital. Primeramente se dirigirá al interior de la República, y después acaso prolongue su viaje al extranjero.

Con tal motivo solicitó del Ejecutivo de su Partido la oportuna licencia, que le fué concedida por tiempo ilimitado.

Por ello asumió la presidencia de los populares el primer vicepresidente Sr. José Alvarez García. Este, aunque poco conocido en las luchas políticas, es muy popular en la colonia asturiana y principalmente en el Centro Asturiano. Presidió la Comisión Pro-Sanatorio con mucha eficiencia y grandes éxitos, y por su dinamismo en aquella sociedad fué designado Socio de Mérito, cuyo Diploma guarda con mucho orgullo.

Respecto a la labor que desarrollará en la Presidencia que ahora ocupa, estamos seguros ha de ser de éxitos. La integridad de su carácter y sus entusiasmos permiten augurarlo así.

Al despedir al Presidente que cesa, D. Francisco Arredondo, le deseamos muchas felicidades, y que a su regreso pueda alcanzar lo que tanto anhela para el Partido: la victoria.

Y al saludar al nuevo Presidente nuestro también amigo Sr. Alvarez García, nuestra felicitación merecida por la confianza que obtuvo de sus correligionarios, llevándolo a la dirección suprema del Partido Popular.

EN EL DEPARTAMENTO LEGAL HALLAN LAS ASOCIADAS DE «HIJAS DE GALICIA» LAS MAYORES FACILIDADES

Cuenta la vigorosa institución «Hijas de Galicia» con un servicio, debidamente organizado desde hace mucho tiempo, que no por el número, relativamente reducido, de sus intervenciones, puede ser considerado menos valioso.

Muy por el contrario, las asociadas que por distintas circunstancias se ven en la necesidad de recurrir a él, no se sustraen al deseo de ponderar su eficacia, equiparándolo en efectividad a cualquiera de los que, en grado superlativo, la sociedad proporciona.

Nos referimos al Departamento Legal, en el que figuran como Abogados Honorarios los prestigiosos letrados doctores Secundino Baños y Carlos S. Reyes, el Notario Honorario doctor Rodolfo Baños, el Procurador señor Edelmiro López y los Abogados Consultores doctores Enrique Llansó, Alfredo Blanco Guerra y F. Suárez Ceballos.

Estos tres últimos han informado durante el próximo pasado mes de Septiembre alrededor de setenta y cinco consultas, que incluyen una multitud de cuestiones de Derecho, todas evacuadas dentro de la más estricta justicia, en beneficio de los intereses de las asociadas.

Pero si grande es la importancia de este servicio en lo relativo a la gestión individual requerida por los socios, no lo es menos considerado como factor asesoral y de consejo en el cúmulo de problemas legales con los que se ve forzada a enfrentarse una colectividad poderosa a lo largo de su actuación.

Es en este aspecto donde la utilidad y eficiencia del Departamento Legal se pone de relieve, y a él se debe, en parte no pequeña, que la exuberante vitalidad de la organización, que en razón de su propia plétora fomenta o lesiona a veces cuantiosos y muy respetables intereses, haya sido encauzada y conducida siempre por derroteros convenientes, para hacer posible su actual grandeza sus armoniosas relaciones sociales y su proverbial capacidad de adaptación al medio.

Las asociadas de «Hijas de Galicia», así en el orden individual como en el colectivo tienen en el sector a que aludimos su mejor elemento de garantía y defensa.

HOY VAN LOS DE POL A LOS JARDS. LA COTORRA

Siguiendo una tradicional costumbre, hoy ofrecerá animado banquete a sus miembros en general una institución gallega simpatiquísima: «Hijos del Ayuntamiento de Pol y su Comarca», habiendo seleccionado para ese acto los acogedores manantiales «La Cotorra», sitos en Loma de la Cruz, Guanabacoa.

En primer término los chicos de Pol visitarán el árbol de la confraternidad sembrado allí hace algunos años. Luego saboreará riquísimo almuerzo cuyo servicio está a cargo de la acreditada casa La Flor Cubana», de Galiano y San José; y finalmente disfrutarán de regia matinée bailable.

Una jira admirable, pues, que constituirá nuevo éxito para «Hijos del Ayuntamiento de Pol y su Comarca».

ACTOS PARA HOY

CLUB DEPORTIVO VILLAMARIA: Almuerzo bailable a la una de la tarde en su hermosa finca situada en la carretera que une a Guanabacoa y Santa María del Rosario. Este acto será amenizado por la orquesta flemenina «Hermanas González» y un septeto.

HIJOS DEL AYUNTAMIENTO DE POL Y SU COMARCA: Banquete social a la una de la tarde en los manantiales «La Cotorra», sitos en Loma de la Cruz, Guanabacoa.

LICEO DE MEDINA: Brillante baile por la noche en sus amplios y ventilados salones de 23 y D, en el Vedado, amenizado por la orquesta de Neno González y el Quinteto Tomé.

CLUB DEPORTIVO CARMELO: Hermosa fiesta bailable por la noche en su espléndida terraza de Línea y 18, Vedado, amenizada por la orquesta Mojica y el Quinteto Barcalés.

LICEO DE LA HABANA: Matinée desde las dos en sus amplios salones de San Lázaro y Blanco, amenizada por Belisario, Cheo Belén y Típico Habana.

DEPORTIVO DEL CERRO: Matinée desde las 2 p. m. en sus salones de Cerro junto al Club de Ferreteros, amenizada por Belisario, Gloria Matancera y Septeto Casino.

UNION MINDONIENSE: Almuerzo social a la una de la tarde en el Castillo situado en los jardines de la Cervecería Tropical.

ASOCIACION DE INDUSTRIALES DE TINTORERIA Y LAVANDERIA DE CUBA: Junta extraordinaria de la Directiva a las ocho y media de la noche en Manzana de Gómez 228. Cita el secretario, señor José María Piñeiro.

EL DEPORTIVO VILLAMARIA CELEBRARA BANQUETE HOY

Una de las grandes fiestas del «Club Deportivo Villamaría»—que cuenta con amplios salones y terrenos en la carretera que une a Guanabacoa y Santa María del Rosario—se efectuará hoy a la una de la tarde con motivo de la terminación del campeonato de base ball. En primer término habrá suculento almuerzo, y luego matinée bailable animadísima, amenizada por la gran orquesta femenina «Hermanas González.»

Los visitantes serán atendidos exquisitamente por don José Ramón Rey y el señor Lazcano, o sea los **hombres fuertes** de «Villamaría».

EL DEPORTIVO DEL CERRO

Hoy como todos los domingos, celebrarán animada matinée bailable los muchachos del Club Deportivo del Cerro en su hermoso local de la Calzada del Cerro al lado del Club de Ferreteros.

Esta matinée de mañana y la del domingo 29 prometen verse lucidísimas ya que se han contratado la orquesta de Antonio María Cruz, septeto Casino y Gloria Matancera para que alternen en la ejecución del programa bailable.

La presentación de la famosa orquesta Casino de la Playa en las matinées del Deportivo del Cerro será una realidad en breve, gracias al esfuerzo de sus organizadores en corresponder con el público que ha venido favoreciendo dichas fiestas.

Próximamente actuará en estas matinées del Deportivo la Sonora Matancera, el conjunto que dirige Valentín Cané, y que todavía no ha actuado en ese lugar.

ATENCION INSUPERABLE EN LA GRAN QUINTA CANARIA

El doctor Francisco Montes de Oca Falcón, distinguido amigo nuestro y Presidente General de la Asociación Canaria, ha recibido la carta de gratitud que ofrecemos a continuación y la cual fué suscrita por el señor José Suárez García:

«La Habana, octubre 14 de 1930. Señor Presidente General de la Asociación Canaria. Neptuno y Prado. Ciudad. Señor: Por este medio deseo hacer llegar a usted que habiendo ingresado hace algunos días en nuestra gran casa de salud «Nuestra Señora de la Candelaria» pabellón Antonio Ortega» bajo la asistencia de nuestro querido sub-Director, fuí tan solícitamente tratado por el referido médico, que a los pocos días ya me hallaba en mi hogar, fuera de todo peligro, debido a la atención que me fué prestada en nuestra quinta, por todo el personal.

El señor administrador Luis Crespo de los Arcos demostró verdaderas cualidades para llevar la buena administración que necesita la casa de salud. Sirva esto de satisfacción a usted como Presidente, y a los demás elementos que tenemos el honor de pertenecer a la gran Asociación Canaria.

BANQUETE MINDONIENSE

En el Castillo situado en los acogedores jardines de «La Tropical» celebrará hoy animado almuerzo la progresista colectividad galaica Unión Mindoniense, integrada por los caliosos elementos nacidos en la comarca de Mondoñedo.

El menú será exquisito como confeccionado al fin por la acreditada casa «La Flor Cubana». Estamos seguros de que la concurrencia habrá de nutrirse con todas las de la ley.

Agape de confraternidad que dejará muy gratos recuerdos en el ;nimo de los mindonienses, y a cuyo acto habremos de referirnos detalladamente en el «Noticiero del Lunes'.

DR. FELIPE OLIVERA PUJOL
Piel y Sífilis
Especialista de las Casas de Salud «COVADONGA» e «HIJAS DE GALICIA»
Calle J No. 106, bajos, entre 9 y Calzada, Vedado.
LUNES, MIERCOLES y VIERNES de 2 a 4 p. m. Teléfono: F-3833

La Causa del Asma Eliminada en 24 Horas

Gracias al descubrimiento de un médico americano es ahora posible librarse de esos terribles ataques de asfixia, respiración anhelante, tos y ahogo del asma, eliminando la verdadera causa que es los gérmenes en la sangre. No más quemaduras y polvos, no más inyecciones hipodérmicas. Este nuevo descubrimiento, Mendaco, empieza a obrar en 3 minutos matando los gérmenes causantes del mal y a la vez purificando la sangre y restaurando la vitalidad de manera que Ud. pueda dormir profundamente toda la noche, comer todo lo que quiera, trabajar y gozar de la vida. Mendaco es tan eficaz que se garantiza que en 24 horas hará que Ud. pueda respirar fácil y libremente haciendo desaparecer por completo el asma en 8 días, o se le reembolsará su dinero al devolver el frasco vacío. Consiga hoy mismo en la botica un frasco de Mendaco. La garantía lo protege a Ud.

Mendaco Acaba con la Asma★Bronquitis★Fiebre de Heno

CEBOLLINO
Isleño y semillas de Hortaliza. Garantizados de la nueva cosecha y de la más alta calidad.
«EL VAPOR»
Aguila No. 621 Telf. M-3506

Devuelva a sus Glándulas el Vigor de la Juventud en 24 Horas

Este nuevo descubrimiento devuelve los placeres de la Vida a hombres que se sentían viejos prematuramente.

¿Se siente Usted mas viejo de lo que es? ¿Le falta la vida y animación de la juventud? ¿Le emocionan todavía las mujeres bellas? ¿Sufre de pérdida del vigor, debilidad del cuerpo y de la memoria, nerviosidad, sangre impura, piel enferma, depresión o sueño intranquilo? O en otras palabras, ¿se siente completo o solamente es hombre a medias?

Si su cuerpo ha perdido su vitalidad y está exhausto no debe continuar sufriendo ni un día mas de tal inferioridad, física porque el descubrimiento de un eminente Médico hace posible el que recupere su vigor y animación de juventud.

Hombres Jovenes y Vigorosos Cautivan a Las Mujeres Bellas

El Vigor de Juventud Restaurado

Al avanzar en edad y al gozar excesivamente sufre Usted de ciertas penalidades de las que puede ahora libertarse restaurando su vigor glandular por medio de este nuevo descubrimiento.

Todos los Médicos, en el mundo, estan de acuerdo que la fuerza vital que nos empuja adelante en la vida y produce la juventud y vitalidad reside en las glándulas. Es bien sabido que ciertos genios notables por su fuerza, resistencia, valor y talento tales como Napoleón, Cesar, Marco Antonio y Victor Hugo fueron los dueños afortunados de un sistema glandular tremendamente activo.

Un médico eminente, con mas de 30 años de experiencia ha perfeccionado una combinación de ingredientes que trabajan a toda velocidad en crear sangre rica y roja, entonar los nervios y sobre todo activar, estimular y fortificar las glándulas. Esta notable prescripción actúa pues en un sentido completamente natural restaurando el vigor y la vitalidad de juventud a quienes sufren de prematuro envejecimiento en sus glándulas. Este descubrimiento conocido como Varko se ofrece en forma de tabletas agradables y fáciles de tomarse, que pueden usarse secretamente si así se desea de modo que en poco tiempo pueda sorprenderse a los amigos con la restauración del vigor y la vitalidad.

Los Médicos Elogian Varko

El Doctor N. G. Giannini, notable cirujano y médico Europeo declaró recientemente: "Muchos hombres de ciencia son de opinión que el secreto del vigor y vitalidad de la juventud está en las glándulas. Basado en mis muchos años de experiencias, estudio y práctica soy de opinión que la fórmula médica conocida como Varko representa el método interno mas moderno y científico para estimular y vigorizar las glándulas restaurando así el vigor y vitalidad de la juventud en el cuerpo. Todos necesitan, alguna vez, un tratamiento tal como Varko, algunos mas pronto que otros, pero ninguno cometerá error alguno al probar este tratamiento cuando necesite recuperar la animación de su juventud."

Buenos Resultados en 24 Horas

Como Varko está preparado científicamente para actuar directamente y estimular las glándulas no es preciso aguardar mucho tiempo para palpar los resultados. A las 24 horas muchos hombres notan un aumento considerable de su vitalidad y en una semana la mayor parte de quienes lo toman se sienten y parecen 10 años mas jovenes. El cambio en algunos hombres parece milagroso.

Se Garantizan Estos Resultados

Los resultados producidos por Varko son tan sorprendentes, tratándose de hombres débiles y prematuramente viejos, en todos los países de la Tierra, que ahora se ofrece bajo garantía absoluta de satisfacción completa o no costarle nada. Bajo nuestra garantía escrita adquiera Varko de su farmacéutico hoy mismo. Vea por si mismo la nueva fuerza y vitalidad que corre por su cuerpo. Vea como puede sentir interes en los placeres de la vida y como es capaz de gozar de ellos mejor que nunca. Y si por alguna razón Usted no queda convencido de que Varko vale diez veces su pequeño costo devuelva el paquete vacío y el precio total que pagó por él le será retornado sin preguntas ni argumentos. Adquiera Varko de su farmacéutico hoy mismo. Nuestra garantía le protege.

Varko • Garantizado Para Restaurer Vigor, Vitalidad

DIRECTO para CUBA
HOLLAND-AMERICA LINE
Próximas salidas de
ROTTERDAM Y AMBERES
S/S "BEEMSTERDYK" . . . . . . NOVIEMBRE 11
S/S "EDAM" . . . . DICIEMBRE 9
Dussaq & Toral, S. A.
Agentes Generales para Cuba
LONJA DEL COMERCIO, DEPARTAMENTOS 524/27
Apartado Nº 1617.—Teléfonos: M-6189 y M-6278

EL HOMENAJE A MANUEL VALLE SANCHEZ HA TENIDO LA VIRTUD DE MOVILIZAR A TODA LA COLONIA RIOSELLANA

Pocas veces ha habido en la masa social del «Club Ribadesella» tanto entuisasmo como en los presentes días, con motivo de la fiestona que celebrará el próximo sábado por la noche en el Hotel «Plaza», en honor del señor Manuel Valle Sánchez, una de las figuras más prestigiosas de dicha institución astur.

Como se sabe, en primer término la concurrencia saboreará un menú exquisito; luego se hará entrega del título de Presidente de Honor a don Manuel Valle Sánchez, y finalmente se bailará a los acordes de una afamada orquesta. Es decir que la confraternidad riosellana alcanzará las proporciones más amplias, al extremo de que Pancho Vega piensa recibir un cargamento de «¡Hola, qué tal!» para distribuirlo profusamente...

Todo el que desee obtener invitaciones para este gran acto puede solicitarlas en la Casa Cofiño, Neptuno 415; Le Trianón, Obispo 358, en el domicilio de Ramón Fernández Caso (Xico la Llosa), situado en Revillagigedo 9, altos, y por mediación del insustituible secretario social, señor Ezequiel Martínez, en las oficinas del Centro Asturiano.

Aprenda RADIO En su casa

RADIO • TELEVISION
CINE SONORO • DIFUSORAS Y
TODAS LAS RAMAS DE ESTA INDUSTRIA serán de su dominio en corto tiempo siguiendo mi famoso METODO PRACTICO COMPROBADO.

GANE DINERO
desde un principio en los numerosos trabajos que le enseño a desempeñar. Le ayudo a establecerse por su cuenta o a llenar los magníficos puestos que se ofrecen en todas partes al RADIO-EXPERTO.

ESTUDIE EN SU HOGAR
durante sus horas libres esta profesión tan lucrativa y fácil de aprender. Todo lo que necesita es saber leer y escribir

APROVECHE MI OFERTA
ENVIE HOY ESTE CUPON

GRATIS
Grandes Equipos Experimentales, Herramientas y Analizador ilustrados arriba.

La Más Grande Institución de Enseñanza Técnica oral o por correspondencia, en español o en inglés.

FUNDADA EN 1905 LOS ANGELES CALIFORNIA E. U. A.

Pida este Libro GRATIS

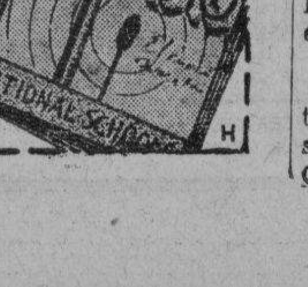

Sr. J. A. ROSENKRANZ, Presidente, 51-H 10
NATIONAL SCHOOLS, Depto. No.
4000 So. Figueroa St., Los Angeles, Calif., E. U. A.
Mándeme su Libro GRATIS para ganar dinero en RADIO.
Nombre ______ Edad ____
Dirección ______
Población ______ Edo. o Prov. ____
H

MUSICA Y MUSICOS

RADIOMARTIRIO DE SAN CRISTOBAL

Por Antonio QUEVEDO

Una de las refinadas torturas chinas de los siglos pasados, según leemos en El Jardín de los Suplicios, de Mirbeau, consistía en introducir al reo dentro de una enorme campana que se tocaba continuamente, hasta que aquel moría en la más espantosa locura. Extraño género de suplicio que no conocieron los jueces en la Edad Media, ni fué aplicado en las cárceles inquisitoriales ni en las mazmorras en que yacían los regicidas y los herejes contumaces en espera de la piadosa hoguera. Ha sido preciso que la radio entrase en el hogar doméstico, provista de sus mortíferas bocinas dinámicas, para que el tormento chino de la campana se establezca en el mundo entero, para que muramos todos los días y a todas horas víctimas de nuestros vecinos radioescuchas. ¡Qué espanto estas invisibles saetas! ¡Qué vorágine de música comprimida, de discursos patéticos y jabones de tocador! Es una locura frenética, una ola de vesania contagiosa, una anárquica conflagración de ruidos, que comienza con las primeras luces y termina a la media noche, y amenaza convertir a la Habana en un manicomio de medio millón de condenados a radiocadena perpetua. ¡Dulce Habana!, con tu radiante cielo y tu brisa marina; con el color hispánico de tus calles antiguas, dando una tónica colonial a tanto patio andaluz, a las rejas floridas, a los balcones voladizos suspendidos sobre labrados canecillos de ácana y jiquí; con tus avenidas de jardines y parques a la inglesa, bienolientes a jazmín y begonia; con los vivientes frisos de tus adorables mujeres, esbeltas como lekytos griegos...; Habana tropical y cosmopolita, cielo abierto y sima oscura, fáfrica y vergel: tus encantos, no pueden ya gozarse en silencio, sin la amenaza continua de los radios domésticos, campana china del siglo XX, pandemonium, cuarto jinete del Apocalipsis. No compete a nosotros —por lo menos ahora— hacer la crítica de los conciertos que se transmiten por la radio. Si tales audiciones son consideradas por los Gobiernos de cada país como servicio público, a sus organismos técnicos importa el fiscalizarlas. Si lo que se radia por cada emisora tuviera el carácter del libro, de la partitura o del cuadro, es decir, de la obra artística de iniciativa privada, que hay que adquirir voluntariamente en la librería o en el salón de exposiciones, la insolencia del «alta voz» no nos obligaría a compartir los gustos de nuestros vecinos, ya que todos somos radioescuchas de sus «horas» y de sus «músicas», sin que haya pared, cristal ni cortina capaz de amortiguar el rezongueo de los contrabajos, el agudo silbato de la flauta, y ese rumor de selva del bongó caliente, que son los primeros sonidos organizados que saltan al oído apenas se «abre» un aparato de radio. Si lo que se transmite por la onda se escuchase con receptores telefónicos, como hace 15 años, —¡Edad de Oro de la radio!—, y cada cual sintonizase para él solo la estación de su agrado, la radio podría ser una distracción privada, pero nunca un suplicio colectivo como es ahora. Nada tenemos que decir sobre el gusto artístico de los que poseen aparatos receptores, porque no estamos planteando un problema de cultura ni de estética, sino de educación ciudadana. Para satisfacer este gusto, en sus variantes individuales, se transmiten las sinfonías de Beethoven, los tangos de moda y la lista de la lotería. Desde las Cantatas de Bach hasta el más vulgar de los sones, hay una gama casi infinita en la que cada aficionado puede detener a su gusto el índice de su aparato. Pero que lo oiga él solo, sin forzar los oídos de las personas de su vecindad. Todos conocemos las prudentes ordenanzas contra los ruidos, pero no basta que las conozcamos como ordenanzas escritas, es necesario que alguien investido de autoridad las convierta en órdenes que haya que cumplir, si queremos que la ciudad de la Habana pueda llamarse legítimamente civilizada, y que al derecho de un ciudadano no se oponga la violencia de otro, ni el capricho o la extravagancia privada salgan más allá de los umbrales domésticos. Algo urgente hay que hacer para poner sordina y discreción a los receptores. Quién deba hacerlo, y en qué forma, quede al criterio de nuestras autoridades.

Este admirable escrito de Antonio Quevedo, publicado en «Grafos» de Septiembre, nos complacemos en reproducirlo porque enfoca de modo magistral un asunto de capital importancia al que nuestras autoridades deben prestar inmediata atención.

Dentro de poco será materialmente imposible vivir en esta bella ciudad que es la Habana. Para hacerlo, será indispensable taponarse los oídos. No hay respto ni consideración hacia el prójimo. Los que gustamos con especialidad de la música, llegaremos a detestarla como al mayor enemigo... Porque no es justo que se le obligue a uno a escucharla en horas y con programas que crispan los nervios!"

Que cada cual oiga lo que desee y a la hora que más le plazca, perfectamente.

Pero que no obligue a su vecino a ser auditor en contra de su voluntad.

Para acabar con el «Radiomartirio de San Cristóbal», precisa que nuestras autoridades se apiaden de los que aún conservamos el sentido auditivo!...

N. B.

NOTAS

En el Conservatorio Internacional

Uno de los cursos que próximamente será iniciado en el Conservatorio que dirige la Sra. María Jones de Castro, es el de «Interpretación de Obras Operáticas», que estará a cargo del Profesor Paul Csonka y cuya inauguración tendrá lugar el sábado 28 a las 5.30 de la tarde.

Consistirá dicha inauguración en un recital de canto que tendrá lugar en la sala de fiestas del Conservatorio Internacional, a cargo de la soprano Greta Menzel y el barítono Ralph Herbert, artistas procedentes de la «Salzburg Opera Guild» y cuyos estudios orienta el propio profesor Csonka. Mr. Csonka leerá un interesante trabajo sobre la interpretación artística de obras operáticas que será ilustrado por los artistas antes mencionados.

Como pianista acompañante figura el Maestro Otto Schulmann, director de Orquesta, cuya actuación en las principales ciudades europeas le han dado oportunidad a ruidosos éxitos.

Margarita Montero

La noticia de que Margarita Montero, nuestra admirada arpista ha sido designada por la dirección del Conservatorio Nacional de Música de la Habana para la Cátedra de instrumento que cultiva con maestría, ha merecido la aprobación unánime de cuantos se interesan por nuestra enseñanza musical.

La actuación artística de Margarita Montero es sobrado conocida para describirla en estas notas. Tanto en sus conciertos en la Habana como en el interior de la Isla ha recibido siempre los mayores elogios de la crítica y del público.

Por eso su entrada en el Conservatorio Nacional ha sido bien recibida.

Sobre una ópera de Strauss

Rumórase que Richar Strauss está rehaciendo su primera ópera «Guntram» que fué estrenada en Munich en 1894.

Conservatorio de Bruselas

Acaba de ser nombrado director del Conservatorio de Música de Bruselas, León Jongen, quien sucede a su hermano Joseph en el cargo.

N. B.

Programa del Concierto

que ofrecerá la Banda de Música del Cuartel General del Ejército Constitucional, en el Anfiteatro Nacional de 8 a 10 p.m. el domingo 22 de octubre de 1939 y que será trasmitido por las radioemisoras C.O.C.O. onda corta, de 8.700 Kilociclos y C.M.C.K. onda larga en 970.

Primera Parte

1.—Pasodoble «Fino la Ina», F. Soler.
2.—Obertura «Maritana», W. V. Wallace.
3.—Bailables de la Opera «La Gioconda», A. Ponchielli.
4.—Pot-pourri Cubano «De la Ensenada a Manzanillo» F. Rojas.

Segunda Parte

1.—Marcha Eslava, P. Tschaikowsky.
2.—Intermezzo Frívolo, Arturo Bonachea.
3.—Vals-Intermedio «Mariposita», L. Casas.
4.—Danzón «Remajea», A. Fernández Nodarse.
5.—Himno Nacional Cubano, P. Figueredo.

Luis Casas y Romero, M.M. Capitán Músico, Jefe y Director de la Banda del Cuartel General e Inspector Técnico Musical.

Confíe en Big Ben, cuya infalible llamada despertará a Ud. con puntualidad.

El atractivo Big Ben es un despertador de confianza. Su precisión de manufactura y la caja a prueba de polvo garantizan larga duración. Millones de personas lo aclaman como el despertador más seguro del mundo.

Hay dos modelos. El Big Ben Chime Alarm, con tic-tac silencioso y timbre de dos voces, para los de sueño ligero. El Big Ben Loud Alarm para los de sueño pesado. Elija Ud. el que prefiera, pero fíjese que sea un Big Ben legítimo.

Hoy mismo, vea el Big Ben y los demás despertadores y relojes Westclox, en una buena casa del ramo.

BINGO—Un despertador de confianza. Filetes niquelados.
MANOR—Reloj eléctrico de pared. Caja de metal. Esfera de 14 cms.

WESTCLOX
LA SALLE, ILLINOIS, E. U. A.

Distribuidor:
Mario Romero,
Apartado de Correos 543
Habana, Cuba.

M.E.C.D. 2016

HABANERAS

LA MODA ACTUAL

BELLEZAS DEL HOGAR

He aquí una sala sencilla y elegante. La fórmula que se ha empleado para llegar a ella es la siguiente: pocos muebles, mucho espacio y toda la luz y el aire que se pueda obtener.

Lo primero que se nota en la sala moderna (véase la que ilustra este artículo) es que la alfombra a la vieja usanza ha desaparecido casi por completo. Actualmente esa habitación que resume el confort de que se disfruta en una casa, está cubierta por una alfombra de color entero que cubre el piso en su totalidad. El tono de esa alfombra debe combinar, principalmente, con el color de las paredes.

La tendencia moderna en una sala—así como en cualquier otra habitación de la casa—es hacia la sencillez. El modernismo elimina el antiguo sistema de llenar una sala de muebles innecesarios, que en muchos casos le daban aspecto de museo de antigüedades. Cuando se quiere estar a la moda, hay que sacrificar aquellas piezas del mobiliario que estén de más en la nueva disposición.

ONDULACION PERMANENTE

El sistema moderno que más éxito ha logrado en París, Londres y New York, en ondulados permanentes, es el que se usa actualmente en la peluquería **Dubic.**

Haga una visita al elegante salón de peluquería y se convencerá de sus buenos resultados, siendo esta casa una de las pocas que lo han implantado en Cuba.

NOTAS DE PARIS

Un modelo favorito, **chez Reboux** es un sombrero pequeño de fieltro duro en forma de sombrero de copa; el ala rizada ligeramente está forrada con peluche de seda al igual que el **Swood** drapeado. Otro número delicioso es un turbante de fieltro azul marino adornado por delante con un pájaro de pasamanería dorado con alas tendidas de plumas.

En la colección de modelos **chez Lanvin** los cinturones con monedero juegan un papel importante en esta época de guerra. Elegantes modelos de cuero grueso tienen dos carteras fijas, uno para dinero el otro para papeles. Algunos cinturones de tela pespunteada son del material del vestido y cierran con hebillas por detrás. Estos llevan tres carteras delante; el del centro es de piel labrada, los de los lados de la tela. Estos modelos para este tiempo de guerra, **chez Lauvin** especialmente para capas, son de suave lana con capirucho, éstos acompañan muchos de los modelos. Un vistazo indiscreto en el estudio de **Lanvin** nos revela un traje sastre en **jersey** de lana verde mate. La gran capa tiene un capirucho forrado con terciopelo cereza haciendo juego con la bufanda y el forro de los bolsillos de la chaqueta.

La última bolsa **chez Lanvin** es un saco bastante grande de lana acharolada y con clavos dorados de tramo en tramo. Uno de sus numerosos compartimentos contiene un traje impermeable de hule de seda para viaje que se usará en los ataques con gasas—. Luce bonito y cuando está doblado no ocupa más espacio que un pañuelo grande.

Para las elegantes neutrales este traje se puede usar en vez de capa de agua.

Dubon lanza al mercado de modas la bolsa más práctica para los tiempos de guerra. La base es cilíndrica conteniendo la careta contra gases, que es independiente del resto de la bolsa, cerrándose con grandes presillas. La bolsa tiene forma de portafolios y se abre de modo que todo es muy fácil de verse.

SALON DE BELLEZA

La labor de la Peluquería Martínez es una de las más destacadas academias de belleza, ha sido tan provechosa como provechosa, y hoy, gracias a su cooperación, podemos inaugurar una nueva etapa, llevando a dicho salón otros procedimientos y aparatos más modernos seleccionados con toda experiencia y responsabilidad.

Peluquería Martínez reúne el más perfecto salón de belleza. Ciria e Hijos no descansan en proporcionar los más cómodos y eficientes servicios al público distinguido que concurre a su salón de Neptuno 409. Pida el turno por el Tel. M-1089

MADRIGAL

Para ti.....

Cuando yo esté de Dios en la presencia
al término fatal de mi existencia,
le diré que aun te quiero, vida mía,
y para estar junto a ti, me volvería
a este mundo traidor, incomprensible,
do me sería posible,
vivir viendo esos ojos sin iguales
que me hacen olvidar todos mis males.

Andrés Segura Cabrera

LOCIONES PARA EL CABELLO

Es muy difícil encontrar la loción que sea agradable a la vez que beneficie la ondulación del cabello.

El **Agua de Portugal,** que fabrica la perfumería **Iris,** es la que mejores resultados ofrece, pues sin endurecer el pelo marca perfectamente la onda, realizando varios efectos a la vez, siendo hecha a base de naranja, que como es sabido, suaviza el cabello evitando la caspa.

Pida el **Agua de Portugal «Iris»** en tiendas o droguerías o en su depósito de perfumería en **Dubic,** de Obispo 103.

MENU DEL DIA

Almuerzo

Cup de melón.
Huevos al plato.
Spaghetis a la italiana.
Filet Mignon. Papas sauté.
Dulce de coco en almíbar.

Comida

Crema de espárragos.
Croquetas de pescado.
Guinea a la criolla.
Ensalada de lechugas.
Cake de chocolate.

RECETAS DE COCINA

Pollo gratín

El pollo se abre por la espalda aplanándolo con el hacha. Se sazona con sal y pimienta, sofriéndolo con aceite y manteca mezclados, caldo, vino blanco y perejil, dejándolo cocinar a fuego lento. Cuando esté blando se separa y en la salsa se deslíe un poco de harina de Castilla, poniéndolo al fuego para espesarla. Entonces se coloca el pollo en una tartera, se espolvorea con queso rallado y la salsa, cubriéndolo de pan rallado y dejándolo al horno para que se dore.

M. R. de FONTANILLS

DR. M. COSTALES LATATU

Profesor de Clínica Quirúrgica de la Universidad, por oposición.

Cirugía del Abdomen y Tiroides.

Durante el verano consultará, exclusivamente, lunes, miércoles y viernes.

PRADO, 316. **Diagnóstico: VEINTE PESOS.**

YA NO TENDRA QUE QUEDARSE EN CASA—

Sea Prudente—Alcalícese con

Alka-Seltzer

Horas de trabajo perdidas, días de malestar, malas noches, amores fracasados, trabajo deficiente—esta es la historia diaria de millones que sufren de malestar de estómago, indigestión ácida, gases en el estómago, dolores de cabeza, resfriados y dolores.

Su salud se perjudica si no combate la acidez excesiva que generalmente es la causa de todos esos males. La mejor manera de combatirla es con ALKA-SELTZER. Millones lo hacen y son felices. El alivio es sorprendente. Primero, quita el dolor y el malestar, y luego ayuda a corregir la causa de su mal—el exceso de acidez.

No deje de trabajar ni de divertirse. Tome Alka-Seltzer para conseguir el anhelado alivio de sus dolores y malestares comunes.

EN TODAS LAS FARMACIAS

RESFRIADOS de los NIÑOS

Una simple frotación con este ungüento vaporizante alivia pronto los tormentos... y sin riesgo de dañar el estómago.

SIN darle a tomar nada, le puede Ud. aliviar a su niño la irritación en la nariz y la garganta, aflojarle la flema o mucosidad, y calmarle la tos—facilitándole la respiración y haciéndolo sentirse cómodo y descansado otra vez. Al acostarlo, simplemente frótele el cuello, pecho y espalda con Vick VapoRub.

Alivio directo de 2 modos

Al ser calentado por el cuerpo, VapoRub despide vapores medicinales que se inhalan directamente a los conductos respiratorios, irritados y entupidos. Al mismo tiempo, obra sobre la piel como cataplasma.

Bienestar durante la noche

Mientras el niño duerme cómodamente, la doble acción del VapoRub continúa por horas. Para el amanecer, a menudo, los peores síntomas del resfriado han pasado.

MÁS DE 26 MILLONES DE POMOS SE USAN ANUALMENTE

VICK VAPORUB

Serán declarados clandestinas 26 casas comerciales

Poco han variado en estos días las cotizaciones del sebo. Desea comprar mimbres

El señor César Gener, Director de la Inspección General de la Secretaría de Comercio, está preparando un informe que someterá a la consideración del Secretario del Ramo, doctor Oscar Bonachea, proponiéndole que declare clandestinos a más de 20 comerciantes que no han cumplido con los requisitos que exigen las leyes, a pesar de los distintos plazos que para acogerse a la legalidad les concedió el Departamento.

Poco han variado las cotizaciones del sebo

La Comisión Técnica Asesora del Secretario de Comercio, no pudo reunirse ayer, como regularmente venía haciéndolo, para recomendar el precio máximo que debe regir para el mes de noviembre próximo en el sebo puro de res de producción nacional, que es utilizado por las industrias jaboneras de la República.

Al respecto de dicho problema, nos informó el Director de Comercio, doctor Rubén Ortiz Lamadrid, que se estaban realizando estudios generales extraídos de inspecciones efectuadas tanto en las jabonerías como en las fábricas de sebo, para mejor ilustración del precio que deberá regir durante el entrante mes; esperándose la referida Comisión para que recomiende los precios, de acuerdo con las cifras compiladas.

En lo que respecta a las cotizaciones del sebo, se sabe, extraoficialmente, que el mercado mundial no ha sufrido grandes oscilaciones durante el mes en curso.

Firma americana desea comprar muebles de mimbres en Cuba

El señor O. P. Geliert, Gerente de la «Karavan Trading Corporation', con oficinas en 255 Fifth Avenue, New York, ha dirigido un escrito al Secretario de Comercio, doctor Oscar Bonachea, comunicándole que dicha entidad está interesada en comprar en Cuba cestos y objetos de mimbre, así como cuentas sueltas, collares y brazaletes, por lo cual desearía que por el Departamento correspondiente de dicha dependencia se le remitiera una relación de las casas que se dedican a dicho giro, para tratar directamente con esos comerciantes sobre las futuras negociaciones que dicha firma va a comprender.

En su escrito el señor Geliert informa al Secretario de Comercio que está muy agradecido de los antecedentes que sobre otros particulares, en el orden comercial, ha recibido del Departamento, así como que ya está en camino de New York el importante pedido de mercancías que hubieron de hacer a los comerciantes de la Habana, señores José A. Solís y Compañía.

Con vista a la petición hecha por la mencionada firma, el Secretario de Comercio ordenó que el escrito en cuestión se pasara al Negociado del Censo Comercial, a los fines de confecionar y remitir al señor Geliert los antecedentes solicitados.

ARROLLADO POR UN CAMION

Juan Pérez Santana, vecino de Villegas 21, sufrió lesiones de carácter menos grave, al ser arrollado frente a su domicilio por el camión 85180, que conducía Francisco Roque Zuaznábar.

Adjudicarán la subasta de obras en Guantánamo, Orte

Se construirá una represa en el río Najasa, para dar agua a Santa Cruz del Sur

Se ha informado en Obras Públicas que no habiendo concurrido más que dos postores a la subasta celebrada para las obras de pavimentación y drenaje de la ciudad de Guantánamo, se adjudicará la misma al mejor postor, que en este caso licitó los precios más bajos, o sea al contratista Sr. Octavio Navarrete.

Tanto el señor Presidente de la República como el Coronel Batista y el Secretario de Obras Públicas, se interesan vivamente por que estas obras, que con insistencia demandan las clases vivas y el pueblo de Guantánamo, comiencen en seguida, a fin de modernizar e higienizar la ciudad, así como las obras de la ruta a Caimanera, con la que se establecería el tránsito entre estas dos localidades, pudiendo ir los marinos de la armada americana a la ciudad durante sus estancias en aquella base naval, reanimándose así el turismo, cuyos elementos darán vida al comercio y a las industrias de aquella rica región oriental.

Se construirá una represa sobre el río «Najasa»

En sus líneas generales ha sido aprobado por la Superioridad de O. P. el proyecto para la construcción de una represa sobre el río «Najasa», con destino al Acueducto de Santa Cruz del Sur. Para esta obra se piensa utilizar materiales existentes cerca de la población, en un cayo que serviría de punto de apoyo de una represa sobre el río «Najasa».

La Secretaría de Obras Públicas, después de los estudios hechos para abastecer de agua a la población, se propone construir un nuevo embalse de agua, que aumente el caudal potable del citado Acueducto.

Solicitud para instalar una placa de mármol en una carretera

El Gremio de Braceros y Trabajadores del puerto de Tarafa, por mediación del Alcalde Municipal de Nuevitas, ha solicitado de Obras Públicas autorización para instalar una placa de mármol en la carretera que conduce a dicho puerto.

Jefes y empleados de O.P. testimoniaron su duelo al Sr. Chicho Betancourt

Ingenieros, jefes y empleados de la Secretaría de Obras Públicas, testimoniaron su pesar al Sr. Chicho Betancourt, alto empleado de la Jefatura de Despacho, con motivo del fallecimiento de la esposa de aquel, señora Euricia Pérez Giraudy de Betancourt, a cuyo sepelio concurrieron en gran número, estando representado en el mismo el Sr. Secretario del Ramo.

ACUSADO DE AMENAZAS

Rosa Minier González, vecina de Santa Clara 62, denunció a la policía que Alfredo Quesada, la amenazó con agredirla a navajazos, por negarse a reanudar las relaciones que existían entre ambos.

Si aspiras a campeón, Timoteo acuérdate de Keds!

Timoteo quería ser campeón de algo. Se metió a boxeador—se entrenó con ardor—pero "noqueado" quedó.

Luego, en tennis. Dominaba la raqueta, con gran "técnica"—pero Simoncito, un novicio fácilmente lo venció.

La pelota de mano fué otro fracaso. Conocía todos los secretos—pero cada partido era una paliza para él...

Se metió a esgrimista y tantas fueron las ensartadas que por no quedarse como colador desistió...

Desconsolado y triste meditaba en su mala suerte—cuando los enanitos de Keds le descubrieron su punto débil: ¡los pies, hijo, los pies!

Keds pronto usó...¡y miren las copas que Timoteo ganó!

Para deportes, cuando saltar, correr y moverse con soltura es tan importante, ir bien calzado es esencial. Use Keds. No hay zapato más cómodo—ni más económico—ni más durable.

Use Keds—Use Keds—Use Keds y proteja su bolsillo—su confort...y sus pies!

Uno de los 60,000 artículos de goma fabricados por la U. S. Rubber Export Co.

Pida siempre KEDS a su peletero porque no todos los zapatos tennis son Keds.

U. S. Keds

ELEGANCIAS de HOMBRE

Por HENRY WOTTON. — Apartado 1335

En la indumentaria masculina, el saber armonizar los pintados de las telas tiene tanta importancia como el combinar sus colores.

Actualmente, hace aún más necesario este conocimiento, el hecho de que esos diseños sean cada vez más marcados. Los fabricantes conceden hoy, en efecto, gran atención a la naturaleza y variedad de sus dibujos.

No es, ciertamente, empresa fácil hermanar motivos distintos en los accesorios de nuestra vestimenta y, sin embargo, su conocimiento se hace indispensable para nuestro bien vestir, ya que la orientación actual de la Moda tiende a la combinación de diseños armónicos en nuestra indumentaria; evitando, conscientemente, la monotonía.

Desde hace ya algún tiempo, esa monotonía viene haciéndose ajena al concepto moderno de la elegancia. Pero, nunca como ahora los contrastes, tanto en dibujos como en colores, han constituído un imperativo de la Moda.

Claro está que ello dificulta el arte de vestir bien y pone más a prueba nuestros conocimientos y nuestro buen gusto.

Hay elegantes, no obstante, que en ocasiones se atreven a contravenir estos dictados de su arte, uniformando notoriamente el colorido o el dibujo de sus telas, lo que apareciendo un gesto de cobardía para evadir combinaciones arriesgadas o difíciles, supone, sin embargo, un verdadero alarde de seguridad; a tal punto han caído en decadencia las prácticas de tales costumbres en el presente. Y contravenir las tendencias de la Moda, sin dejar de ser elegante, es licencia reservada, únicamente, a los elegidos.

Bob Hope, joven actor de la Paramount, de cuyo bien vestir se registran en Hollywood comentarios muy halagadores, nos presenta en esta foto una hábil asociación de diferentes dibujos en las telas que lo visten.

La chaqueta a cuadros, está hermanada a un pantalón en «herringbone»; la camisa deportiva a rayas separadas y el pañuelo enteramente blanco.

H. W.

CONSULTORIO:

UN ELEGANTE, La Habana:

Actualmente, señor mío, el luto no está sujeto a tiempo determinado, ni pasa por distintas etapas.

Hoy el luto se lleva si se desea y por el tiempo y en la forma que estimemos conveniente.

Ha dejado de ser una costumbre sancionada, que nos obligaba invariablemente, para convertirse en algo voluntario y personal; como siempre debió haber sido.

Así, pues, aconsejo a usted que ajuste su ropero actual a su propio criterio. Que sus trajes respondan a su modo de sentir y de apreciar estas cosas, sin tomar en consideración costumbres antiguas o modernas y la opinión de los demás.

Sin embargo, en mi deseo de atender mejor a su consulta, debo recordarle que en esta época no existe el pretexto del clima, para usar telas negras. Creo que en su caso, usted puede ordenarse sus trajes para el invierno, en tejidos enteramente negros, con algún fino diseño en gris o en telas totalmente entonadas en grises oscuros.

Deje para la Primavera los grises claros y el blanco.

LORD ETHAL, La Habana:

Al decirme usted «etiqueta blanca» debo pensar que se refiere usted al uso del «dinner-jacket» blanco sobre el pantalón formal negro; lo que, corrientemente, llamamos «etiqueta de verano». No creo que usted me indicara un traje totalmente blanco, siendo la ceremonia de noche y en la fecha en que usted ha de casarse.

En ese caso, señor mío, debo recordarle a usted que noviembre está bien lejos de los meses que justifican nuestra vestimenta combinada, a que me he referido. No quiero asociarlo a la legión de individuos que pretenden escudar su mal vestir con protestas a nuestro clima o negando que se observe en nuestro país el cambio de estaciones.

Sobre este tema he escrito en distintas oportunidades y usted, que se dice «lector asiduo» de mis glosas, conocerá mis argumentos en defensa de mi tesis y el pobre concepto que tengo de la elegancia y del buen gusto de los que razonan en distinta forma.

Para su boda, en la época que me indica y teniendo presente las circunstancias que me señala, le aconsejo que vista un smoking negro o azul media-noche.

Si quiere «defenderse» de ese calor que tanto le molesta, aun en noviembre, en que, corrientemente, es agradable nuestra temperatura, haga tratar su smoking en algún tejido fresco y ligero: Muselina, Tropical, etc.

Sobre la solicitud que me hace de «un sastre de mi confianza», me complace recomendarle a la firma «OSCAR». Sus sastres y sus talleres pueden barajarse con los más prestigiosos del extranjero.

CARLUCHO, La Habana:

Con respecto al tema de su consulta, amable lector, he escrito repetidas veces.

El pañuelo no debe colocarse nunca en el bolsillo del pecho de nuestras chaquetas, en la forma que usted me describe: las cuatro puntas colocadas simétricamente.

Ningún hombre elegante dejará ver en la colocación de su pañuelo, nada que acuse el más ligero cuidado. Fuera del bolsillo deben quedar, solamente, dos de sus puntas, erguidas y naturales; ajenas a toda preocupación.

Comparto su opinión sobre el pañuelo de hilo blanco, aunque en ambientes deportivos y en la ciudad, en las horas tempranas, haya que reconocerle su valor y su elegancia al pañuelo de color.

En pañuelos de hilo blanco, de acuerdo con su interés, debo informarle que «FIN DE SIGLO» es la casa que en La Habana presenta la mejor y más original colección.

En su Sección Masculina, podrá usted apreciar los pañuelos franceses, del tejido más fino y en los diseños más elegantes.

PETER, La Habana:

El color verde, en nuestro ropero, sólo se asocia fácilmente con el carmelita y con el gris.

Pudieran, tal vez, resultar elegantes otras combinaciones; pero, en ellas han de intervenir circunstancias y detalles especiales y que, por tanto, no puedo aconsejar desde aquí.

Para su chaqueta verde, pues, le indico un pantalón castaño. Procure que el tejido se relacione con el de la chaqueta.

El color de los accesorios dependerá de la combinación que usted haga. Puede vestir una camisa a finas rayas en verde, con corbata carmelita oscuro, en un solo color; el pañuelo puede ser, también, en tono castaño. Los calcetines puede elegirlos en verde o en carmelita; el calzado en castaño oscuro.

Venas Varicosas o inflamadas - Ulceras

Buena noticia para quienes sufren de las piernas a causa de esa dolencia desesperante: Sin guardar cama ni perder días de trabajo, el simple tratamiento con el Aceite Esmeralda Moone cicatriza las llagas muy pronto, reduce la inflamación, amortigua el dolor y devuelve a las piernas su estado normal mientras el paciente continúa en sus ocupaciones diarias.

Síganse las fáciles instrucciones dadas y seguramente se obtendrá la desaparición del mal. El Aceite Esmeralda Moone está de venta en todas las farmacias.

Solicitan 30 años para el matador de Luis García Rouco

El Fiscal y el acusador formulan esa petición. La indemnización: $5,000

Presentó ayer conclusiones provisionales, ante la Sala Quinta de lo Criminal de la Audiencia el doctor Gerardo de Villiers, Letrado de la acusación particular en el proceso que se sigue a Manuel Guirao Gil por el homicidio de Luis García Rouco, suceso que tuvo por escenario la calle Industria entre San José y Barcelona, o sea las inmediaciones del Capitolio Nacional, el 8 de julio último. El doctor de Villiers interesa en esas conclusiones que se sancione a Guirao con treinta años de privación de libertad, como responsable directo inmediato del delito de asesinato cualificado por la alevosía y que además se fije en 5,000 pesos la indemnización a pagar a los herederos de la víctima.

Además, el repetido doctor de Villiers, en un otrosí de su escrito de conclusiones interesa del Tribunal que se excluya del beneficio de toda fianza al procesado, que goza de libertad mediante ese beneficio, adhiriéndose en tal forma a la solicitud del Ministerio Fiscal que pidió hace poco tiempo la aludida exclusión de fianza a pesar de no pedir para Guirao Gil más que veinte años de privación de libertad, por homicidio. Pasará la causa, ahora, al doctor José Manuel Quintana, defensor, el cual formulará conclusiones oportunamente manteniendo la petición de absolución de Guirao Gil, por legítima defensa.

Relata los hechos el repetido acusador diciendo que Guirao, que goza de libertad provisional por auto del Juez Suplente doctor Rodríguez Cadavid, por su condición de Secretario Particular y amigo íntimo del congresista Ramón Ochoa Pérez, disgustado profundamente porque el que resultó occiso, Luis García Rouco, realizaba gestiones justas, aunque presistentes, cerca del señor Ochoa, para obtener de éste impusiera su influencia política a fin de lograr su reposición en el cargo de Inspector de la Secretaría del Trabajo, del que había sido declarado cesante, y cuya pretensión la hacía descansar García Rouco además de su aptitud para el cargo en la intensa propaganda que desenvolvió en beneficio del Representante Ochoa, cuando éste era candidato a dicho cargo electivo, —no solamente fatigó al peticionario con promesas, esperanzas y soluciones que nunca fueron realidad, sino que en distintas ocasiones exteriorizó el propósito de su jefe y de él de expulsar violentamente a García Rouco del Capitolio Nacional, lugar que éste frecuentaba.

Dispuesto su ánimo a la violencia, —sigue diciendo el acusador—, el 8 de julio último y en horas de la tarde, el procesado advirtió que Luis García Rouco, tranquilo y confiado, se encontraba parado en sitio próximo al Capitolio, en lugar correspondiente a la calle Industria entre San José y Barcelona, y sin que su víctima se percatara de su presencia, ya que presentaba su plano postrero lateral izquierdo frente al plano anterior de su agresor, es decir, de espaldas, extrajo rápidamente su revólver y le hizo un disparo a García Rouco, alcanzándolo en la región labial superior, lesionándole la lengua, la laringe, el esófago, la faringe, etc., y seccionándole la médula, falleciendo García Rouco momentos después.

Rebate el acusador que en el caso que nos ocupa pueda caber para Guirao Gil la legítima defensa por causa de justificación; la víctima, dice, era sujeto pacífico, sin antecedentes penales, no pudo defenderse en modo alguno, por estar de espaldas, y no ver a su agresor; el procesado, —sigue diciendo—, disparó sobre seguro y efectividad.

La muerte de José Fernández Pérez

El próximo martes, día 24, tiene señalado la Sala Cuarta de lo Criminal de la Audiencia el juicio contra José López Fernández, por la muerte de José Fernández Pérez, el 27 de febrero último, en Marianao, de cuyo acueducto eran empleados los protagonistas.

Interesa el Fiscal para López Fernández la sanción de veintiséis años de privación de libertad; y lo defiende el doctor Leocadio Cabrera Díaz, quien mantiene la absolución por exención de responsabilidad por causa de justificación, o sea legítima defensa.

Celebrada una vista en el Tribunal Supremo

De las tres vistas de recursos de inconstitucionalidad señaladas para ayer en el Tribunal Supremo, sólo se celebró la de la Standard Oil Company of Cuba contra la ley de 18 de mayo de este año, informando a nombre de la controvertista el doctor Aristides Gallardo, y por el Ministerio Fiscal el doctor Ruiz Montaño.

Se suspendió la de la demanda del doctor Delfín Yebra Proensa contra la instrucción número 5 de primero de febrero de este año de la junta de Jubilación Notarial.

Y comenzó y se suspendió, apenas comenzado el acto, por estar impedido de formar tribunal el Magistrado Andrés Domingo Morales del Castillo, la vista del recurso del Central Ofelia, S A., contra la ley 141 de 3 de mayo de 1935. Muy en breve se conocerá el nuevo señalamiento.

ATRACTIVA

¿qué mujer no quiere serlo?

La mayor ambición de toda mujer es aumentar sus atractivos. Y todos los expertos en belleza han llegado a la conclusión de que el requisito primordial para ser atractiva, es gozar de excelente salud.

Es bien sabido que los trastornos digestivos son los principales causantes de la lividez de la piel, de los ojos sin brillo, del mal aliento, del cansancio, de la falta de vitalidad.

Para evitar y corregir los trastornos del aparato digestivo, nada hay que pueda compararse a la Leche de Magnesia de Phillips. Es el más suave, eficaz y seguro "regularizador" y por eso los médicos recomiendan con entera confianza este acreditado producto.

Tome 2 cucharaditas de Leche de Magnesia de Phillips en un vaso con agua o leche todas las mañanas al levantarse, y verá cómo este sencillo remedio influirá favorablemente en su atracción personal.

Ahora también en forma de tabletas bajo el nombre "Milma." Estas tabletas son excelentes como antiácido.

M.E.C.D. 2016

¡No espere el frío! Elija ahora sus abrigos y sus trajes de lana

Abrigo de vestir de lana bouclée negra con forro de seda y cuello de piel de zorro. Tallas: 14 al 42 ——— **25.00**

Abrigo de vestir, de magnífica lana con forro de seda y cuello de piel. Verde, pastel, fresa, gris y beige. Tallas: 14 al 18 ——— **29.50**

Traje sastre: chaqueta de lana a cuadros, saya de lana de color entero. Tallas: 12 al 16 **17.50**

Traje de dos piezas, con chaqueta ¾ forrada de seda. Colores: mostaza y fresa. 14 al 38 — **16.50**

Traje de tres piezas: abrigo ¾, chaqueta y saya de lana beige. Forro de seda. 12 al 16 **25.00**

Abrigo de vestir de lana con forro de seda. Colores: turquesa, coral, beige y azul pastel. 14 al 18 ——— **25.00**

Abrigo de vestir de lana con forro de seda, cuello y adornos de piel sobre las mangas. Colores: verde, negro y vino. 12 a 18 —— **22.50**

Abrigo de sport ¾ en magnífica lana a cuadros, con forro de seda. Varios colores: 14 al 18 **22.50**

Traje sastre de dos piezas, de excelente lana azul royal, fresa, oro, verde claro, peacock y beige. 14 al 18 **16.50**

Abrigo de sport ¾ de lana labrada — tejido de fantasía — con forro de seda. Colores: prusia, beige, barquillo. 14 al 18 ——— **12.50**

No espere a que haga frío para elegir sus abrigos y sus vestidos de lana. Comprando ahora tiene usted la ventaja de hallar los surtidos intactos. ¡Todo los modelos, todos los colores, todas las tallas, todos los precios para elegir! Todas las ventajas y facilidades para hacer una elección a su gusto.

Nuestras colecciones de abrigos de sport y de vestir, de trajes sastre y de vestidos de lana comprenden la más rica selección de modelos que puede usted imaginar.

Tercer Piso.

El Encanto

"El Encanto" es siempre el primero en presentar las últimas novedades.

M.E.C.D. 2016

2A SECCION

TELEFONOS:
Dirección M-2856
Jefe de Relacción M-1287
Sección de Sports M-7912

DIARIO DE LA MARINA

TELEFONOS:
Quejas M-7911
A. Clasificados. . M-7915

2A SECCION

AÑO CVII — ACOGIDO A LA FRANQUICIA POSTAL — LA HABANA, DOMINGO, 22 DE OCTUBRE DE 1939 — EL PERIODICO MAS ANTIGUO DE CUBA — PAGINA DIECISIETE

LEON ICHASO

«Despedirse de un amigo bueno es morir un poco». Llevar a la tumba a un amigo entrañable es enterrar la mitad de nuestro ser. Hace un año que en una tarde triste de octubre acompañamos hasta la última morada al nobilísimo amigo y gran periodista León Ichaso.

La víspera, tercer domingo de octubre, León Ichaso se levantó temprano, escribió, como siempre, sus cuartillas; oyó devotamente la santa misa y descansó para siempre... ¿Verdad que parece el fin de la bio-

D. León Ichaso

grafía de un noble caballero cristiano? En realidad eso fué: un insigne caballero y cruzado de la pluma.

En la tumba de Don Nicolás Rivero, alma tan gemela de la suya, resalta, como una flor de piedra, la figura de un cruzado. En la tumba de León Ichaso podría ponerse también sin faltar en lo más mínimo a la verdad, la estatua vigilante, firme y serena de un cruzado de todos los grandes ideales del espíritu.

Cuando diariamente recorremos las páginas del gran DIARIO DE LA MARINA, no podemos menos de recordar a León Ichaso. No vemos su firma, pero sentimos su presencia; nos llega la luz de su espíritu inmortal.

El DIARIO DE LA MARINA es de los pocos periódicos que quedan en el mundo que tengan, por decirlo así, alma. Tiene tradición espiritual; herencia de nobles ideales; tesoro seminal de principios que son la base inconmovible de la civilización y de la nacionalidad.

El tiempo que todo lo carcome y gasta no puede carcomer ni desgastar el espíritu. De ahí esa supervivencia secular del DIARIO DE LA MARINA.

Ahora bien, esa alma, ese espíritu personalísimo le ha sido infundido merced a la labor de los grandes periodistas que lo fundaron y sostienen a través de tan varias, azarosas y, no pocas veces, extremas circunstancias.

Entre los grandes y de primera línea que más han contribuído a que el DIARIO DE LA MARINA, sea un periódico con alma, figurará siempre el dechado de periodistas: León Ichaso.

Decía Pulitzer en la **«The North American Review»** que el objeto de las escuelas de Periodismo era «hacer **mejores periodistas**, los cuales hagan **mejores periódicos**, y éstos, a su vez, hagan **mejor al público»**. Nadie como León Ichaso llevó a la práctica este ideal. Con su estilo, modelo de precisión, claridad y vigor; con su copiosísima erudición y cultura; con su innata facilidad para tratar con justeza y competencia de los más variados asuntos, contribuyó como nadie a elevar el periodismo en Cuba y a hacer mejor al público tan numeroso, asiduo y entusiasta en leer sus artículos.

Fué fidelísimo en el trabajo, fidelísimo en no dar un paso atrás en la senda de la verdad, fidelísimo en no abandonar ni por un momento siquiera su puesto de lucha en defensa de la civilización católica y de los grandes ideales de la hispanidad.

Cuando se historie la Gran Cruzada española, y se haga el recuento de los cruzados de la pluma; de los cruzados de verdad, que en medio de las más terribles injurias y amenazas, jamás dejaron de contestar con un «¡Alerta está!», día tras día, a la orden vigilante de la España inmortal; el nombre de León Ichaso ocupará uno de los primeros puestos.

Más de doscientos artículos dedicó a la gran Cruzada. Casi todos eran reproducidos por los mejores periódicos de habla española. Nadie como él sabía diariamente **interpretar** y **valorar** las noticias que llegaban no pocas veces desfiguradas por la máscara de la propaganda roja merced al oro robado al pueblo español. España nunca olvidará a León Ichaso.

Desde el primer momento vió la trascendencia de la lucha empeñada, y desde el primer momento también, predijo la victoria de los que luchaban por lo que fué y es el alma inmortal de España.

Se fué del mundo cuando las legiones de Franco coronaban ya sus banderas con los ramos de los olivos de Tarragona. Su espíritu, como fatigado de la lucha continua, se dió cita en el Cielo con los héroes que ya hacían la guarda desde los luceros.

Su muerte fué sentidísima en España y en todo el mundo de habla española. Estamos seguros que al llegar su primer aniversario hay en miles de corazones un dulce recuerdo para el gran Cruzado español y cristiano, y se elevarán al Cielo, en lengua española que él tanto honró, las más sentidas plegarias por el descanso de su alma nobilísima.

José RUBINOS, S. J.

LA INDUSTRIA CONSERVERA DE ALICANTE, MURCIA Y ALBACETE SE HALLA EN PLENA PRODUCCION EN 66 FABRICAS CUYA MAQUINARIA FUERA DESTRUIDA

EL OBSERVATORIO DEL EBRO, FAMOSO EN TODO EL MUNDO POR SUS TRABAJOS SISMOGRAFICOS ACTUA NORMALMENTE

Un veinte por ciento de aparatos fué destruído por los rojos y los restantes, arreglados, están en uso

Los precios del terreno en Madrid oscilan desde la suma de 250 pesetas el pie cuadrado en la Puerta del Sol, hasta una peseta en terrenos a diez o 12 kilómetros del Centro

TORTOSA, octubre (Especial). —El Observatorio del Ebro, cuyos trabajos sismográficos eran conocidos en todo el mundo por su Boletín Científico ha vuelto ya a funcionar con regularidad.

Durante la guerra estuvo durante casi todo el tiempo en poder del gobierno de Madrid y la mayoría de sus aparatos fueron desmontados y otros rotos, llevándoselos a Figueras.

Muerto el Padre Rodés, que lo había dirigido largos años, se ha encargado ahora de su funcionamiento el Padre Romaña. Un veinte por ciento de sus aparatos está destruído y los restantes, arreglados, prestan ya servicio.

MADRID, octubre (Especial).— Otra vez las clases de pintura y de escultura volverán a darse en las escuelas de Bellas Artes de Madrid, Barcelona, Valencia, Sevilla y Málaga. En ellas, desde hace largos años, se educan los principales artistas españoles que han creado escuelas y han logrado grandes reputaciones.

Precios del terreno en Madrid

MADRID, octubre (Especial).— Los precios de los terrenos en Madrid varían desde 250 pesetas el pie en la Puerta del Sol, hasta una peseta en lugares que serán urbanizados y se hallan a diez o doce kilómetros del centro de la ciudad.

Abierta la Biblioteca Nacional

MADRID, Octubre (Especial).— La Biblioteca Nacional cerrada desde 1936 ha vuelto a abrirse a los investigadores y eruditos nacionales y extranjeros.

Resurge la Feria de Murcia

MURCIA, octubre (Especial).— La Feria de Murcia, tradicional y llena de alegría y color ha vuelto a celebrarse con gran animación. Estaba fundada en 1266 por Alfonso X y había venido celebrándose casi sin interrupción hasta la guerra civil actual.

MADRID, Octubre (Especial).— Uno de los mayores ingresos de periódicos españoles actualmente, es la publicación de largas listas de valores y acciones perdidos o robados, las que, conforme la ley, tienen que publicarse en la prensa para poder extenderse los duplicados de los mismos.

Se le busca una solución al problema de la Palestina, en Bagdad

BAGDAD, Irak, octubre 21 (Havas).—Prosiguen las conversaciones preliminares para encontrarle una solución eficaz al problema de Palestina. El Gobierno del Irak ha decidido continuar la mediación. El plan estudiado hasta ahora comprende los siguientes puntos básicos para el acuerdo:

Tregua total en Palestina y suspensión, hasta momento más oportuno, de la aplicación de la nueva política británica en el protectorado. (La definida en el Libro Blanco).

La delegación árabe palestina, presidida por Djemal Husseini, primo del famoso Gran Mufti, ha informado a este último de las conversaciones sostenidas con el rey Seud. En los círculos interesados se observa optimismo acerca de los resultados que han de tener los esfuerzos actuales.

Para
España

Advertimos a nuestros clientes y amigos que sólo tenemos cabida para mandar en el Vapor Español «Marqués de Comillas» la cantidad de 1,000 paquetes, de los que ya tenemos preparados y despachados 850.

Solamente queda disponible una pequeña cantidad. Aproveche la oportunidad si quiere mandar algo a sus familiares, ya que como lo enviamos directamente, lo recibirán en el mismo mes.

Todos los paquetes enviados por nuestra mediación son garantizados contra todo riesgo.

Bazar Inglés
GALIANO Y SAN MIGUEL

Fábricas y cuentas de los agiotistas serán intervenidas

Detenidos dos acaparadores de aceite. Tenían encondidos 235,880 litros en Barcelona

BARCELONA, octubre 21 (Havas).—Han sido intervenidas las fábricas y almacenes, así como las cuentas corrientes, de los complicados en el asunto de la venta abusiva de tejidos. Los establecimientos, sin embargo, continuarán funcionando. También han sido intervenidos varios depósitos de productos farmacéuticos, uno de los cuales ocupa un edificio de seis pisos.

Se ha comprobado que ciertos productos que valían 70 pesetas, eran vendidos a 450. En la misma proporción se aumentó el valor de otros.

Raquel Meller llegó a Cádiz, procedente de Buenos Aires

CADIZ, octubre 21 (Havas).— La célebre cancionista Raquel Meller llegó en el Cabo San Antonio, procedente de la Argentina. Se dirigirá primero a Barcelona y después a Madrid.

Aumentó el número de habitantes de Madrid

MADRID, octubre 21 (AP).—El Alcalde de esta capital ha reconocido que el número de habitantes de Madrid ha aumentado con la llegada de 250,000 personas de toda España desde el 28 de marzo y dice que el problema de alimentar al exceso de población se resolverá dentro de un mes con la cooperación del ministerio de Industria y Comercio.

Acaparadores de aceite detenidos

BARCELONA, octubre 21 (AP). —La policía ha encontrado escondidos 235,880 litros de aceite de oliva.

Hernando y José Utran, acusados de acaparadores, han quedado a la disposición del juzgado militar.

PROTESTA JAPONESA POR EL TRATO DADO A UNO DE SUS BARCOS DE CABOTAJE

TOKIO, octubre 21. (Transocean). El «Ookío Asahi Shimbun» comunica que un destructor inglés ha molestado a un buque japonés, el «Tamaru», en la costa del Norte, entre Hakata y Makuota.

El periódico afirma que el Japón no comprende este «incomprensible proceder» del destructor inglés.

Después del «intolerable» incidente el destructor continuó viaje rumbo a Nagasaki.

VAN A PONER A FLOTE OTROS DOS VAPORES EN EL PUERTO DE BARCELONA

BARCELONA, octubre 21. (Havas).—Dentro de pocos días serán puestos a flote en el puerto por la Comisión de Salvamento de Buques, el vapor «Andusmendi», de tres mil toneladas, y el «Holanda», de mil quinientas.

PARTE OFICIAL ALEMAN

BERLIN, octubre 21. (AP).—En el frente occidental el Alto Mando reconoce que las tropas francesas ocupan todavía dos alturas en suelo alemán en el bosque de Warndt al oeste de Saarbruesken.

Debido a la tranquilidad que reina en el frente, los funcionarios han reanudado la costumbre de tiempo de paz de abandonar las oficinas el sábado por la tarde.

Adolf Hitler dió una comida en la Cancillería a varios líders nazis de Distrito.

Una nota de la DNB, agencia oficial de noticias alemana, dice que las pérdidas mercantes inglesas son mucho mayores de lo que confiesa Londres y predice que se intensificará la actividad por parte de Alemania contra los barcos que llevan contrabando.

Pañuelos BORDADOS
El MEJOR SURTIDO
LA CASA COFIÑO
SUPREMA GARANTIA
NEPTUNO 415. CASI ESQ. A MANRIQUE. M-2050

CORD

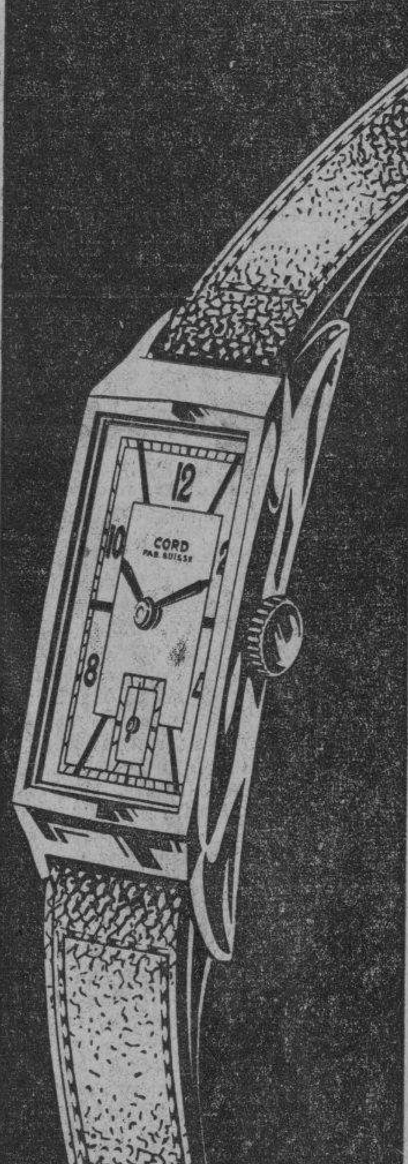

PRODUCTO DE
JUVENIA
ELEGANCIA-PRECISION

INDEPENDENCIA Y NO PROMESAS, REPITE GANDHI

Deben dar este estímulo al pueblo, dice, para que le entusiasme la guerra

BOMBAY, oct. 21. (AP).—Mohandas K. Gandhi declaró hoy que la última oferta de la Gran Bretaña a la India «es bellamente vaga».

El líder nacionalista indio se refirió a las manifestaciones que hizo el sábado pasado el virrey británico, Lord Linlithgow, quien dijo que al final de la presente guerra estudiaría la reforma constitucional de la India.

Lo que el Congreso de la India quiere, dijo Gandhi, es la aceptación, en los términos más claros posibles, de las demandas que ha hecho la India en sentido de que se la trate como nación independiente.

Es necesario, dijo, hablar a la India en «lenguaje preciso» para que pueda llegar a «entusiasmarse» con la guerra.

Rusia se muestra muy recelosa con la actitud Turca

En Berlín estiman que va a «convertirla en Polonia», ya que se declaró su enemiga

BERLIN, octubre 21 (AP).—En los centros oficiales se cree esta noche que el paso dado por Turquía aliándose a la gran Bretaña y Francia puede convertirla en otra Polonia, lo que quiere decir que se ha expuesto a perder su independencia.

Señales que se consideran poco favorables a la república se han visto en la unanimidad con que la prensa alemana ha reproducido un artículo del periódico "Izvestia", órgano del Gobierno de Moscú, que se interpreta como "un aviso a Turquía".

El artículo de "Izvestia' dice que el pacto de mutua ayuda tripartito "no puede considerarse como un instrumento de paz", pero que las afirmaciones que se han hecho relativas a que el tratado puede causar daño a Rusia "están equivocadas". También dice que Rusia "no tiene motivos para lamentar lo que ha sucedido".

En los centros autorizados se dice que estos pasajes son "una amenaza para Turquía".

"Rusia no necesita lamentar la nueva alianza de Turquía—dice el Izvestia—porque ahora se encuentra en libertad de ocupar los Dardanelos cuando lo desee. Antes, con Turquía amiga de Rusia, eso hubiera sido más duro".

Existe una creencia general en Alemania, de que Rusia está dispuesta a castigar duramente a Turquía.

"Diensy aud Deutschland'", que tiene muchas relaciones con el Ministerio de Estado, dice que la reacción rusa ante "la nueva situación" tendrá repercusiones que no dejarán la menor duda.

Mientras Turquía permaneció neutral, dice la citada agencia, a Rusia no le importó que los Dardanelos se hallasen bajo el control de ese país, pero aliada Turquía a la Gran Bretaña, el asunto varía.

Detenido el asesino de varias religiosas

BARCELONA, octubre 21. (Havas).—La policía ha arrestado a Juan Villalonga, al que se acusa de haber detenido a varias religiosas para llevarlas al local de la Ezquerra y asesinarlas. Por tal motivo el jefe de patrullas le dió el mando de los piquetes de ejecución de Montjuich, cargo que aceptó gustosamente.

SUSCRIBASE Y ANUNCIESE EN EL «DIARIO DE LA MARINA»

Ordena el Gobierno Inglés la evacuación de los distritos del Norte de Escocia

LONDRES, octubre 21 (Havas). —Como consecuencia del peligro que significan los ataques por la aviación alemana al Norte de Escocia, el Gobierno inglés ha decidido considerar como zonas de evacuación las poblaciones al Norte de Queensferry y las comunas de Inverkeithing y South Queensferry. Ambos distritos se encuentran cerca del puente de Forth y de la base naval de Rosyth.

Como primera consecuencia de la disposición, se van a evacuar mil quinientos niños escolares.

El alza creciente que se observa en Bolsa, en deudas amortizables revela que hay abundancia de dinero español

El señor Mussolini ha regalado al Generalísimo Franco una espada con empuñadura de oro macizo, en la cual un famoso escultor italiano ha realizado una obra de arte

MURCIA, octubre 21 (Havas).— La industria conservera de las provincias de Alicante, Murcia y Albacete está poniendo en plena producción 66 fábricas que tenían destruída la maquinaria. Emplean actualmente a treinta mil obreros y venden en cada campaña cien millones de pesetas de conservas. La cuantía de la que se está efectuando ahora, supera a la de 1936.

Continúan en alza los valores amortizables de la Deuda

MADRID, octubre 21 (Havas).— En las dos últimas sesiones del Bolsín continuó el alza de las deudas amortizables, lo cual indica que hay abundancia de dinero. Las emisiones anuladas se han cotizado también, debido a la perspectiva de la próxima conversión.

Nuevas detenciones por la policía madrileña

MADRID, octubre 21 (Havas).— Entre los últimos detenidos está el excomandante del ejército izquierdista Epifanio López Fernández, quien se encontraba oculto; Rudolf Haymann, judío alemán, reclamado por la policía del Reich; Jerónimo Misan Almazan, comunista sevillano condenado a muerte en 1936 por el asesinato de un falangista; y finalmente Antonio Rodríguez López, responsable de la Checa del Paseo de Ministrol, en la cual se cometieron numerosos asesinatos.

MADRID, octubre 21 (Havas). —El Primer Ministro Mussolini ha regalado una magnífica espada al generalísimo Franco. La empuñadura es de oro macizo. El escultor italiano Messini realizó en ella una obra de arte.

El "Dresden" está viajando apagado próximo a Chile

Quejas de este hecho. Los Ministros que fueron a la reunión de Panamá informan

VALPARAISO, oct. 21. (AP).—La Armada ha recibido quejas en el sentido de que el mercante de bandera alemana, «Dresden», que salió de Valparaíso con el propósito de romper el bloqueo inglés, navega de noche y sin luces.

El mercante danés «Sessa» telegrafió diciendo que estuvo a punto de chocar con el «Dresden» a las cuatro de la mañana de hoy frente a Nuasco, al norte de Valparaíso.

Informa que el «Dresden» navega hacia el norte en vez de tomar el estrecho de Magallanes, como había anunciado antes de zarpar.

En una reunión a que asistieron varios ministros gubernamentales chilenos, el de Estado dió cuenta de la Conferencia de Panamá

SANTIAGO DE CHILE, oct. 21. (AP).—En la Cancillería se llevó hoy a cabo una reunión con asistencia del ministro de Estado, señor Ortega; el ministro de Hacienda, señor Wachholtz; el ministro de Defensa, señor Labarga, y el jefe de la delegación chilena a la Conferencia de Neutralidad de Panamá, Manuel Bianchi.

En esta reunión el señor Bianchi hizo una detallada exposición del desarrollo de la Conferencia.

Se trataron asuntos relacionados con los problemas y la defensa de los países americanos.

Estos son los
ATLETICOS
(marca de fábrica de nuevos calzoncillos)

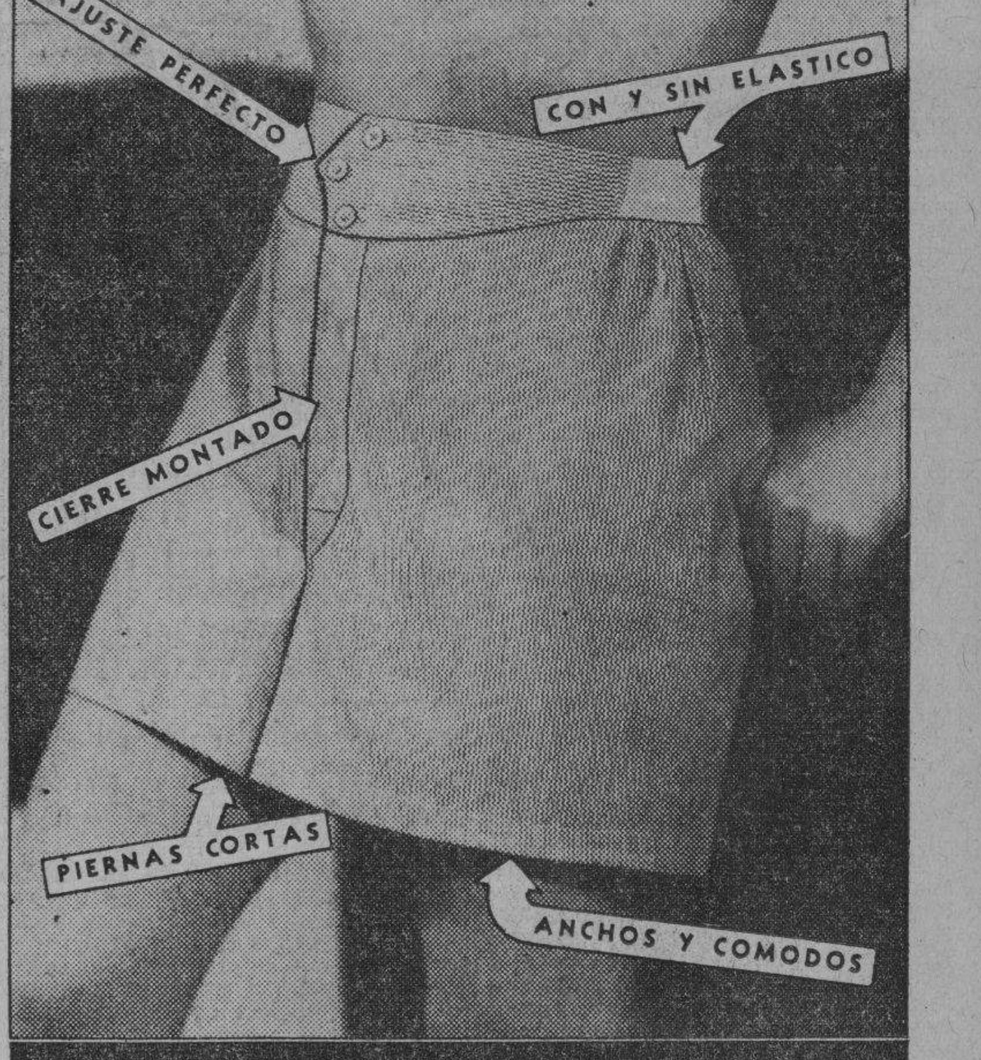

Una prenda práctica en su uso, económica en su costo. - Nueva en su diseño, nueva en su confort. En poplines blancos o de colores.
SOLAMENTE SON ATLETICOS
CUANDO LLEVAN UNA DE ESTAS MARCAS
atléticos NORTON — ATLETICOS Marvin
camisas "Norton" a 1.65, 3 por 4.50
camisería Orbe NEPTUNO 1 M. DE GOMEZ LA HABANA

DODGE 1940
LOS KILOMETROS EN Dodge CUESTAN MENOS

DODGE 1940
LOS KILOMETROS EN Dodge CUESTAN MENOS

COMODOS Y ELEGANTES
LOS Saturnos CON Rumble Seat

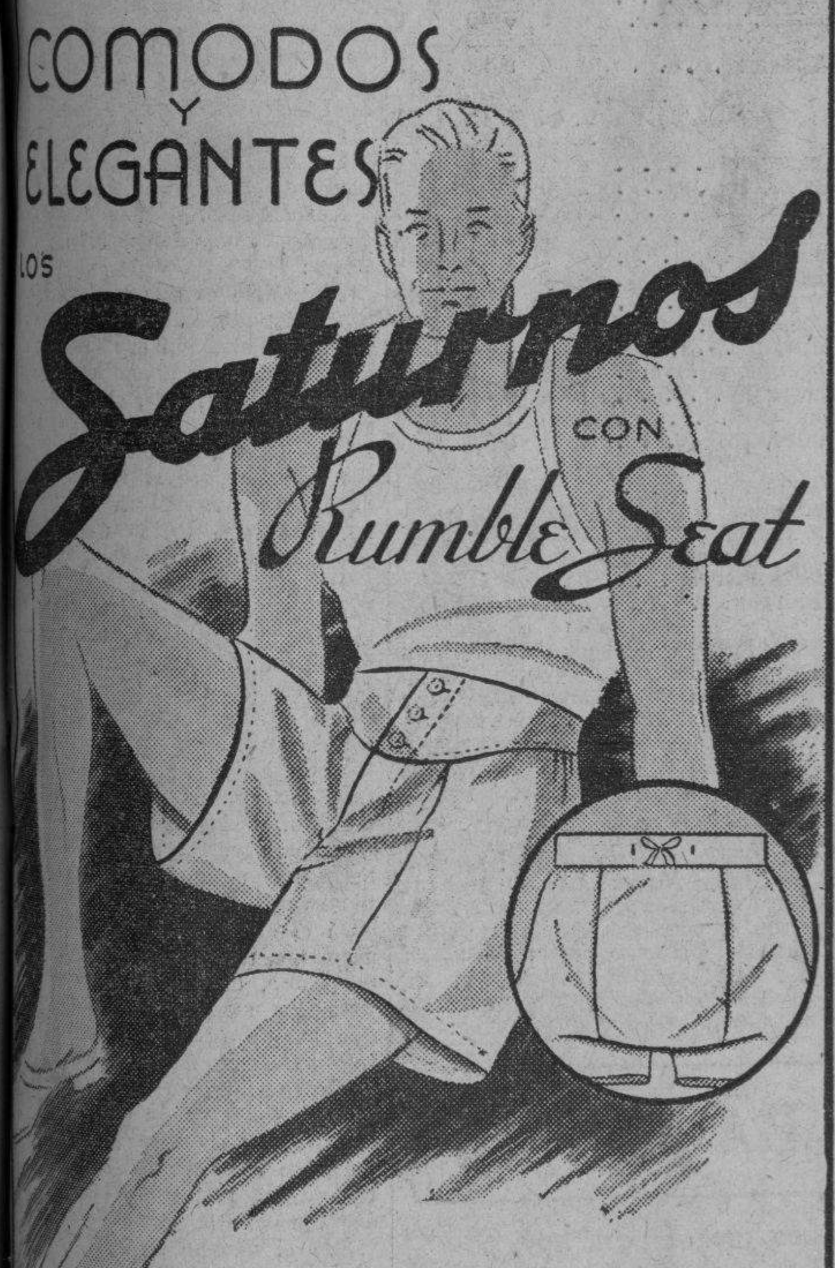

POR SU CORTE Y ESMERADA CONFECCION LOS **SATURNOS** REPRESENTAN EL MAS IMPORTANTE AVANCE HASTA LA FECHA EN ROPA INTERIOR PARA HOMBRE.

SE ACABAN DE PONER A LA VENTA NUEVAS FINISIMAS CALIDADES DE GRAN RESISTENCIA Y FRESCURA EN LA SERIE DE 85 c.

PRODUCTO DE LOS FABRICANTES DE LAS CAMISAS
Packard

NO SON SATURNOS SI NO LLEVAN ESTA ETIQUETA
SATURNO PAT. 10.270 M.I. 52251

RON HAVANA CLUB

Se impone por su calidad

DESDE NOVIEMBRE 1ro. a ganar todos...
5 GRANDES PREMIOS CON TERMINALES DE 3 CIFRAS
13,000 billetes que ya están a la venta, y que ofrecen oportunidades como nunca.
Menos billetes; muchos premios; más aliciente
PRECIOS ESPECIALES A REVENDEDORES DE TODA LA REPUBLICA.
Boletos de Beneficencia SERIE 3-C. Pídanos cotización.
"LA DICHOSA" COMPAÑIA CENTRAL. OBISPO Y COMPOSTELA. Teléfono A-6770. Apartado 748. Habana.

ANTES de los COMICIOS DE NOVIEMBRE
se ganará usted el PREMIO GRANDE con un billete de
EL GATO NEGRO
Aproveche las positivas oportunidades del plan de
BILLETES CON TERMINALES
y adquiera, por sólo unos pesos, el
Premio Mayor de $50,000 que le ofrecemos para el sorteo del Miércoles 25
Servimos en el acto a todas partes de la República y damos PRECIO ESPECIAL a revendedores.
Compramos y vendemos oro en todas cantidades y cambiamos toda clase de moneda al mejor tipo.
CACHEIRO Y HERMANO. OBISPO, NUMERO 307. TELEFONOS A-0000 y A-7780.
EL GATO NEGRO
Obispo y Aguiar. Teléfono M-4017. Galiano y Zanja. Teléfono M-4298. Telégrafo, «Cacheiro». Apartado 424.

M.E.C.D. 2016

TOMAS DE LA CRUZ FRENTE A KOZART, HOY A LAS 2.30, EN LA TROPICAL

Universidad vs. Miramar, mañana, en gran match del juvenil

SPORTS DIARIO DE LA MARINA SPORTS
PAGINA DIECIOCHO — LA HABANA, DOMINGO, 22 DE OCTUBRE DE 1939 — AÑO CVII

PEDRO GALIANA

Desde el Bull Pen

—¿Qué se ha hecho de los Big Shots de otros tiempos?
—Algunos necesitan de ayuda para vivir decentemente.
—Algunos tips interesantes para usted...

En los estudios de la Warner Bross, en Hollywood, están filmando en estos días una película en la cual hay una escena de interés... James Cagney, que en la cinta interpreta el papel de gangster conocido, de esos que en el ambiente americano imponen su voluntad y llegan a controlar hasta la política del país, resulta herido de gravedad y cae al suelo casi moribundo... En esos instantes, Gladys George se acerca a su cuerpo, y cuando se le pregunta quién es el herido, responde: «He used to be a Big Shot»... Es decir: «Este era en sus buenos tiempos una figura de importancia»—y esta frase, que condensa tristemente el fin de muchos en el mundo, ha sido utilizada con habilidad por grandes columnistas de Broadway, para recordar a los que en otros tiempos fueron verdaderos «Big Shots» por Gothan, y ahora aparecen totalmente olvidados por la muchedumbre...

Walter Winchell y Ed Sullivan, que han tocado el tema, han abarcado solamente el sector político, el teatral y el financiero... Y lo han hecho bien... Pero, nosotros creemos qce hubiesen podido hacer una obra más perfecta de haberse introducido también en el sector deportivo, donde pueden encontrarse igualmente muchas grandes figuras del pasado convertidas en comparsas...

Jess Willard, por ejemplo, fué un «Big Shot» en los días de la guerra... Ahora tiene que esperar que llegue la temporada de invierno para que Dempsey le ofrezca un chance en sus restaurants de Miami... Jack Renault, otro Big Shot de su época, pasó muchos meses de angustia en el Ejército de los Desocupados, antes de que un restaurant de Broadway le diese un chance como door-man... Roger Honrsby fué uno de los mejores bateadores derechos del game... Hoy es despedido como cualquier cosa por clubs de las Menores... Vinnie Richards y Big Bill Tilden, cubrieron muchos anchos de planas deportivas cuando salían al court... En estos momentos, no son capaces de reunir 500 personas en un salón de lectura... Cuando Honus Wagner empuñaba el bat, medio Pittsburgh chillaba en las tribunas... Hoy, Honus ensaya a los Piratas en las prácticas, y muchos gritan en los stands: «¿Quién es ese viejo gambaleta que apenas si puede con su alma?»...

Una de las más poderosas atracciones de taquilla de su época fué, sin duda alguna, Benny Leonard, que tiene impuestos varios records de recaudación en el ring... Recientemente un diario de Brooklyn anunció que había perdido dos casas por no poder pagar la hipoteca...

Babe Ruth fué un formidable Big Shot en el baseball... Ahora pasa muchas veces desapercibido en los stadiums... Ya nadie se acuerda de Jesse Owens, ni de Charlie Paddock, y si Johnny Weismuller no hubiese tenido la habilidad de invadir Hollywood con sus alaridos «a lo Tarzán», también sería otra figura del pasado para el ambiente deportivo...

Wally Schang, que en 1921, 22 y 23 fué proclamado el mejor receptor de la Liga Americana, no tiene trabajo, ni nadie lo quiere tampoco... Y George Uhle, que fué uno de los mejores hurlers del equipo de Detroit, en los días gloriosos de Ty Cobb, Heilmann, Fothergill y Brassler, tiene que rogarle a Steve O-Neill para que le permita ganarse unos pesos en el club Toronto... Bob Meusel, Wally Pipp, Max Carey, Eddie Collins, Carl Mays, Pete Donohue, Jess Barnes, Artie Nehf, Walter Johnson, Gabby Street, Ivy Wingo... Todos éstos fueron Big Shots en el diamante, y todos han desaparecido por completo... Pocos se acuerdan de ellos, y pocos quieren recordarlos...

En el ring también se vieron Big Shots que ahora no valen nada... Como ocurrió en el tennis, en la natación, en la esgrima, en el basket, en el golf...

En Cuba hemos tenido también nuestros Big Shots... Individuos que estuvieron en el candelero durante mucho tiempo, que ya no significan nada en el ambiente deportivo... Y sería curiosa la publicación de una lista presentándolos... Muchos se asombrarían... Los hay que fueron dirigentes de organismos... Coaches... Periodistas... Peloteros... Futbolistas... Boxeadores... Managers... Sería interesante la relación, repetimos... Pero, preferimos reservarla... Algunas de estas figuras viven todavía ilusionadas y sería cruel anunciarles públicamente que en la timba de la vida deportiva hace mucho rato que cantaron las diez de última...

Ahora, he aquí algunas noticias para todos:

Leo Durocher ha hecho tanto por Brooklyn este año, que muchos lo eligirían alcalde de la ciudad... 1939 ha significado el fin de la carrera de muchos peloteros, pero, los tres que más se extrañarán como ases son: Lou Gehrig, Carl Hubbell y Pepper Martin... Mike González, según Eladio Secades, usará en el club Habana el sistema de Ray Blades y los St. Louis Cardenales... De modo que dispónganse a ver cinco o seis pitchers en cada desafío del club... Oral Hildebrand, pitcher de los Yankis, está en serias dificultades... Manejando un auto por Indianápolis, chocó con un automóvil donde viajaban cinco maestras, y en la colisión murió una de las muchachas... Hildebrand quedó lesionado en su mano derecha, y se ignora si las heridas son de gravedad...

Dicen que Toni Galento está malo de los ojos, y si ello es cierto, quedará anulado para pelear en casi todos los Estados menos en New York, donde ya permitieron una vez que John Henry Lewis pelease ciego para Mike Jacobs... Todo el mundo sale temprano para la Florida este año... Incluso Jack Dempsey, que espera estar por Miami en noviembre... Aunque Joe Louis ha ganado millón y medio de pesos desde que ingresó en el ring, sólo tiene una fortuna de $500,000... El resto se ha perdido en impuestos del Gobierno, paga a los managers, propaganda, periodistas, etc.... Bobby Riggs y Alice Marble, dos ases americanos de los courts, han sido proclamados los mejores tennistas del mundo por la Federación Francesa... Jack Bromwich, de Australia, ocupa el segundo lugar, en los hombres, mientras Helen Jacobs aparecía segunda entre las mujeres...

Henry Armstrong derrotó por knock out técnico a Riche Fontaine, anoche, en Seattle, y ahora se dirige a Los Angeles, donde celebrará otro importante bout...

CONSTANTE Y GAYARRE FRENTE A ONAINDIA Y URIA EN EL MATCH DE FIN DE FIESTA DEL HABANA-MADRID

Montes y Epifanio frente a Valenzuela y Aníbal en uno de los tres grandes estelares de hoy. Pedrito y Recalde participarán en el partido inicial de hoy en la popular Bombonera

Tres matches estelares pero de esos que no admiten dudas ni pruebas se ofrecerán hoy a la consideración de los fanáticos en el fresco y popular Habana-Madrid. Con decir que Pedrito y Navarrete figuran en el primero contra Recaldé y Malluquiza mayor, ya se verá que lo q. viene después tiene que ser tan bueno o mejor que lo que se ha ofrecido en el turno de apertura.

Realmente no hay que encarecer la importancia de un match inicial como ese en que figuran cuatro ases del cuadro, con dos delanteros que son parte de la aristocracia del conjunto de pelotaris que trabajan en el popular palacete de Belascoain y Sitios.

A segunda hora otro match por el estilo con una pareja de atletas magníficos como Montes y Epifanio defendiendo el color blanco frente a Valenzuela y Aníbal que serán dos contrarios tremendos. La excelente forma actual del Acróbata permite presentar un match como éste en que el Guajirito y el Maestro tendrán que jugar cuanto saben si han de salir por la puerta grande. Quique será un factor de consideracion en este encuentro y por el equilibrio de fuerzas que existe en este encuentro resulta difícil adelantar qué color ha de resultar vencedor.

A última hora Constante y Gayarre se enfrentarán con Onaindia y Uria. Digno fin de fiesta de un programa como el que presentan hoy en la alegre Bombonera. Cuatro estrellas más en una pugna altamente interesante de principio a fin. Y un lleno completo será el premio a un menú tan exquisitamente preparado.

Programa de la función de esta tarde que comenzará a las tres

Primer partido a 25 tantos: Pedrito y Navarrete, blancos, contra Recaldé y Malluquiza mayor, azules. A sacar los primeros del catorce y los segundos del quince.

Primera quiniela a seis tantos: Pedrito, Recaldé, Navarrete, Malluquiza, Valenzuela y Epifanio.

Segundo partido a 30 tantos. Montes y Epifanio, blancos, contra Valenzuela y Aníbal, azules. A sacar los primeros del catorce y medio y los segundos del catorce.

Segunda quiniela 6 tantos: Onaindia, Uria, Constante, Montes, Gayarre y Aníbal.

Tercer partido a 30 tantos: Constante y Gayarre, blancos, contra Onaindía y Uria azules. A sacar ambos del cuadro catorce y medio.

CANZONERI, CHILE, PUENTES PI Y KID BOMBON, EL DIA 29

Estos 3 populares y buenos boxeadores en un grandioso cartel que habrá en Santa Clara

Un gran programa del Campeonato de boxeo amateur de los «Guantes de Oro», se celebrará el sábado próximo, día 29, en la provincia de Santa Clara. La Dirección Nacional de Deportes, en su afán de brindar espectáculos en toda la República, ha preparado por medio de la Asesoría de Boxeo y Luchas, un cartel que tendrá el gran aliciente de presentar a los aficionados de la ciudad de Marta Abreu, un grupo de los más distinguidos boxeadores de la justa de aficionados.

Se está preparando un programa en que han de aparecer los boxeadores Eugenio Corrales (Baby Canzoneri), que hace su aparición; y los dos niños que más prometen del número enorme de boxeadores pequeños; Armandito Puentes Pi y Juan Miranda, conocido ya fuera de Cuba, por el apelativo de Kid Bombón.

Los fanáticos del boxeo en Santa Clara se podrán dar con un canto en el pecho, ante la posibilidad de ver en acción, en una misma noche, cuatro de las estrellas más refulgentes de la constelación que forman los más destacados del torneo de aficionados y del cual ha de salir un número considerable para el semi-profesionalismo, certamen que comenzará el día cuatro del mes entrante, y entre los cuales se cuentan «Baby» Canzoneri y «Chile», a quienes se les habilitará, después de esos encuentros, para pasar a las filas inmediatas, después de esos encuntros, para pasar a las filas inmediatas, y en donde con toda seguridad adquirirán los poquitos que le quedan por conocer, para ingresar en las filas del profesionalismo, y en el que han de ganar tanto nombre como Joe Coego, Baby Oriental, Relámpago Sagüero, Kid Bradad, Rafael Legón, Pedro Medina, y otros de los que han sido campeones mundiales.

El programa del próximo sábado en Santa Clara, ha de ser un acontecimiento.

DOBLE JUEGO DE HOY EN EL FIELD DE GALBAN-LOBO

Los teams de la Liga Social deciden el triple empate que tienen en el primer lugar

Esta tarde los terrenos de Galbán-Lobo, en Regla, se verán muy animados con motivo de ser el escenario del doble header final de la serie decisiva del triple empate del primer lugar del campeonato de la Liga Social, entre los clubs Liceo de Guanabacoa, Regla Yacht Club y Deportivo de Matanzas.

Los fieros muchachos del Club Deportivo de Matanzas, tienen ante sí una ruda tarea cuando se enfrenten con el «Liceo de Guanabacoa» en el primer turno, y «Regla Y. Club», en el segundo, que tendrán en sus respectivas lomitas a sus «espadas» del pitching staff.

Los visitantes siguen confiados en que Roberto Padrón y Crecencio Milián han de guiar al club hacia la conquista de su primer pennant, y para animarlos, traerán una gran excursión en más de diez ómnibus, pues ellos no dudan que lograrán salir airosos de la prueba.

Padrón tendrá de adversario a Isidoro León, el formidable hurler derecho del Círculo Militar y Naval, que está defendiendo los colores de los «conciglios» de Pipo de la Noval. Este será un duelo sensacional, pues ambos lanzadores se disponen a realizar su máximo esfuerzo por alcanzar la victoria.

Julio González, el gran «southpaw» del Regla Yacht Club volverá a la línea de fuego intentando vencer a los matanceros. González pitcheó una pelota excelente en el campeonato, y en el primer juego de la serie si no le llegan a flaquear sus compañeros en los momentos decisivos, se hubiera apuntado una hermosa victoria. Las cinco carreras que le anotaron fueron productos de los errores de su campo.

Su adversario lo será Crescencio Milián, un derechista de gran velocidad y muy buenas curvas, que hará todo lo posible por ganar el desafío.

Los fanáticos no deben de olvidar que el primer juego dará comienzo a la una y media en punto, y que la entrada costará veinte centavos para todo el mundo.

¡LEÑA ROJA!

Al primer tapón, zurrapas. .. ..

Salieron los «leones» en son de palomas», pero salieron como «gavilanes.» La cátedra sufrió su primer revés del año... los almendaristas con la cara de pocos amigos... y Manolo Rego con un tabaco menos. porque el primero de los almendaristas parece que se olía algo, y eso fué lo único que le jugó al team de sus ensueños.

La leña roja comenzó.

Verdad es que Snow en tercera, Wells en el campo corto y Kimbo en el jardín central, forman una trilogía que da la sensación de una Línea Maginot», pero por ahí mismo descargaron los habanistas su fuego graneado en el quinto inning, y como consecuencia, se anotaron tres carreras que pusieron amarillo al joven Colorado. otro almendarista de los que no se destiñen a pesar de que pierden el color como los camaleones.

Una sóla vez se vieron los azules arriba en la anotación. Todo el ataque hay que apuntárselo a los habanistas. El primer hit del Campeonato fué rojo y la primera carrera, también. Luego empataron los azules, y en el cuarto inning, se atrevieron a **cuquiar** al león, y les salió caro, porque a la carrera de Kimbo, producto de un batazo solar. los del Habana, ripostaron con tres. Y aunque en el séptimo y octavo innings, hicieron sendas carreras, una por error de Hughes y la otra por pifia de Crespi, empatando nuevamente la anotación, fué motivo para que Mike González tomara las cosas en serio, y ordenó que en el inning de recoger los bates, Julio Rojo, que se había pasado la tarde danzoneando en la línea de coaching de primera, bateara en el lugar de Jorge Comellas. Y Julio Rojo correspondió disparando un batazo de dos esquinas a la primera pelota que le lanzó el pitcher. Entonces, Mike, mandó a correr a Strike Valdés, y Belito Alvarez tocó la bola con la cual Fortes perdió la cabeza, y después de fildearla, la tiró a la tercera esquina, en donde no había nadie porque Snow también había salido a fildear el bunt». Y así acabó el juego, quedándose los azules en el campo. Les regalamos los tres outs.

El juego se hizo apretado, pero a la postre, se impuso el cerebro mágico de Mike González.

Y todo eso a pesar del «trabuco».

Y a pesar también de que Wells, en el tercer acto, se le pegó una pelota bateada por el antesalista del Habana, que era un hit y que hubiera anticipado la hecatombre azul que más tarde se produjo. Y a pesar también de la pega de Washington, en el batazo de línea de Salvador Hernández, en el segundo episodio. Y a pesar de las cogidas sensacionales de Snow, en la esquina caliente. Que si no llegan a producirse todos estos fenómenos, el carreraje es de arroba.

Menos en una, en todas las demás anotaciones de los azules, hubo error. El Habana, en cambio, hizo todas sus anotaciones, a fuerza de LEÑA ROJA. Hasta la última carrera, la del triunfo, puede catalogarse como limpia, porque aunque no se hubiera producido el error de Fortes, ¿quién evitaba que rojo se anotase? Como que nos quedaban en turno, para meterlo, nada menos que Mr. Hughes, el inmenso Gilberto y el estupendo Salvador Hernández.

Luque creyó ganar el juego en el octavo inning, cuando con el score empatado y Wells en la adulterina sacó de emergente a Linares, que es bateador zurdo. Pero se impuso entonces el cerebro mágico, y Mike ordenó el pase intencional, para trabar después a Snow, que la única ocasión que se pudo embasar, fué por un error de Crespi. Y efectivamente, la tercera base de los azules, bateó una palomita para Correa.

Por eso los habanistas, no andamos creyendo ahora en trabucos.

El genio de Mike, los convierte como ayer, en velitas de santos.

Ha comenzado el imperio de la LEÑA ROJA.

Y ahorita, ustedes lo verán, como comienzan a desaparecer los almendaristas...

EL DE 1900.

LIGA JUVENIL POPULAR

Se cita por este medio a los managers y delegados de los clubs: Casa Brito, Tres Copas; Franz de Beche; Universidad Juvenil, Deportivo Vedado, Deportivo Batista, Acumuladores los Angeles, Estrellas de Marianao, Colegio Excelsior y Los Hijos del Cayo, para la junta extraordinaria a celebrar el lunes 23 de los corrientes a las nueve de la noche en la calle Cárdenas entre Gloria y Apodaca.

Como se ultimarán todos los detalles del campeonato a comenzar el domingo entrante, se ruega la más puntual asistencia.

Sorteos benéficos

274

815 -- 782

GANO EL CLUB HABANA EL PRIMER ENCUENTRO DE LA TEMPORADA, VENCIENDO AL ALMENDARES, 5 POR 4

Los Rojos batearon oportuno, y fabricaron sus carreras a leñazos. Buen fielding azul impidió que el score habanista fuese mayor. Snow, Kimbo y Wells realizaron preciosas cogidas. Hoy pitchean Tomás de la Cruz y Kozart. A las 2½

Por PEDRO GALIANA

Treinta años de experiencia basebolera le cayeron encima al primer lanzamiento que realizó el pitcher Manolo Fuertes al completarse la segunda parte del noveno inning del juego celebrado ayer entre los eternos rivales de nuestro base ball profesional, y una preciosa línea de tubey que se produjo del bate de don Julio Rojo sirvió de base para el que fué momentos después primer triunfo del Habana en el champión con score de de cinco por cuatro.

Enviado al plate como bateador emergente por el pitcher Jorge Comellas, que había lanzado un innings y un tercio por el Habana, Rojo no dejó las cosas para luego, y aprovechó admirablemente la primera pelota que le sirvió Fortes para enviarla de línea por encima de la cabeza de Cuco Correa, en dirección al right center.

Kimbo, el nuevo center fielder del Almendares, que es una maravilla cubriendo terreno, le fajó a tiempo a la pelota y llegó a ella cuando saltaba en su primer bounce. Corre a segunda en esas condiciones parecía aventurado. Pero, Rojo se dió perfecta, cuenta que Kimbo no estaba realmente en buena posición para devolver la pelota al infield, y siguió hacia la intermedia sin detenerse, para extender el batazo a dos bases, tras un precioso deslizamiento sobre la almohadilla.

Con ésto, el Habana sintió su juego asegurado. Y así fué en efecto! Belito Alvarez tocó admirablemente la pelota por tercera, buscando el adelanto de Strike Valdés a la antesala. (Strike había salido a correr por Rojo) Y cuando todo el infiel fué sorprendido fuera de balance, el batazo se transformó en hit y Belito llegó comódamente a primera. Sin tiempo para sacar en ninguna parte, Fortes tiró locamente a tercera y cuando la pelota se escapó a Snow, extendiéndose en consideraciones por el left, Strike siguió caminando hacia home, donde anotó la carrera del triunfo.

Así ganó el Habana su primer desafío de la temporada, que, pese a los errores que en él se registraron, resultó lo suficientemente interesante para gustar al público.

El game sólo tuvo un lunar: su prolongadísima duración. Pero, suponemos que ésto se debió a que en los primeros actos lanzaron Tiant y Silvino Ruiz, que se toman todo su tiempo para ejecutar sus lanzamientos al plate.

Se registraron buenas jugadas

Como perfecto no puede peresentarse realmente este primer partido de la temporada. pero dudamos mucho que últimamente se haya ofrecido otro que se haya visto salpicado de tantos lances interesantes...

En el primer inning, por ejemplo, los fanáticos apreciaron el buen fielding de Snow, la tercera base almendarista, cuando con Belito Alvarez, en la inicial, sin outs, engarzó el fuerte rolling de Sammy Hughes y realizó el out forzado en la intermedia con un rápido tiro a Correa. Este ejecutó también una buena jugada al recibir la pelota.

En el segundo acto del Habana, Salvador Hernández, abrió con una línea terrible por primera que lucía buena por un tubey, pero, Washington se alargó tanto como pudo y aceptó la esféride cuando muchos la esperaban por el right field. Fué este un gran primer out del inning! Sheffling bateó seguidamente un hit al center, y cuando Cando López disparó otro por el right, Sheffling se corrió hasta tercera. El batazo de Crespi por tercera fué un terremoto, pero. Snow volvió a apoderarse de la píldora en circunstancia feliz y forzó en segunda a Cando, con un rápido tiro a Correa. La devolución de Cuco a la inicial fué mala y Sheffling anotó mientras Crespi se fué hasta segunda, Ortiz recibió la base, cuando Tiant bateó por primera, terminó el inning.

Otros lances interesantes

Errores fabricaron la primera carrera azul, que marcó el primer empate del encuentro. Ello ocurrió en el tercero. Silvino Ruiz fué el primer out del inning en rolling por tercera. Kimbo bateó de rolling por segunda y cuando Hughes se cayó al fildear la pelota, el batazo se transformó en hit. Correa bateó un terremoto por tercera. Un single. Pero, Kimbo quiso llegar hasta tercera y una gran tirada del shortstop Crespi del Habana, lo sorprendió antes de llegar a la almohada. Inesperadamente se le cayó la pelota a Gilberto Torres, empero, y Kimbo fué declarado safe, mientras Correa llegaba a segunda.

En estas condiciones,, Wells recibió la base intencional para poblar las almohadillas en busca del doble play. Y la jugada cristalizó! Washington bateó un rolling fuerte por el box, excelente para la doble matanza, pero, la pelota se le escapó a Tiant del guante, y su error produjo la anotación de Kimbo, mientras dejaba las bases repletas de almendaristas.

Para su desgracia, Estalella sólo pudo elevar un fly al short en estos momentos, y Veitía murió de tercera a primera para cerrar el inning.

Buen trabajo del infield

En el final de esa entrada, los habanistas batearon para tomar nuevamente la delantera, pero el buen trabajo del infield del Almendares impidió toda anotación.

Con un out de Belito, el americano Hughes recibió la base, y cuando Gilberto Torres bateó de hit al center, el yanki se corrió hasta la antesala, donde lució un cinchete para anotar. El batazo de Gilberto era realmente un triple, pero, el brillantísimo fielding de Kimbo lo redujo a un hit de una sola base.

Salvador Hernández, bateó con furia sobre una recta y produjo una metralla por tercera, pero, Snow fildeó la bala con habilidad y tiró fácil a home para matar a Hughes, que llevaba la anotación en sus spikes. Gilberto fué hasta segunda en la jugada., y desde allí parecía bien situado para anotar con el single de Schhefling por segunda, cuando Wells salió del más allá y capturó la píldora en una jugada monumental para forzar el out de Salvador en la intermedia.

Fué esta, sin discusión, la cogida de la tarde, y salvó al Almendares de un rally.

Otras anotaciones

Snow, Wells y Kimbo continuaron realizando cogidas impresionantes en el resto de la tarde. Snow aceptó siete lances en total, lo cual puede darles una idea exacta de lo atareado que se pasó todo el desafío. Wells, tuvo también un día precioso a la defensiva y Veitia se llevó un batazo de Hughes en el quinto inning, que pudo haber sido un tribey.

En ese quinto inning fué que el Habana tomó la delantera en el partido, situándose en posición ganadora.

Belito Alvarez, inició el acto con un doble por el left. Hughes le siguió con el batazo que hicimos mención anteriormente y sobre el cual Veitía realizó su mejor jugada del encuentro. Belito ejecutó pisa y corre y llegó parado a tercera. Gilberto bateó un doble por el center, y Belito anotó. Un single de Salvador empujó a Gilberto. Scheffling fué out en una gran jugada de Snow. adelantando Salvador a segunda, y cuando Cando López bateó de hit al center, anotó el receptor rojo.

Esto fué suficiente para Silvino y Manolo Fortes salió a pitchear por él. En un pitch-out, Cando quiso robar la intermedia y fué out, de Guerra a Wells.

Las azules

En el resto de la tarde, el Habana no le hizo gran cosa a Fortes, teniendo que conformarse con un single de Crespi en tres innings. En el noveno ocurrieron las jugadas que mencionamos al iniciar esta crónica, y así fué que el indio perdió el game, con score de cinco por cuatro.

El Almendares, mientras tanto, fué anotando carreras a cuenta gotas hasta sacar a Luis Tiant del box....

En el quinto le hicieron una por single de Kimbo, una jugada de sacrificio de Correa, y single de Washington... En el séptimo reprisaron con otra por single de Cuco Correa, tubey de Wells, y un error de Hughes sobre un rolling de Washington. Y en el octavo empataron el score, provocando la salida de Tiant de la lomita, cuando anotaron otra mas de la siguiente manera: Snow bateó de rolling por el short y fué safe por error de Crespi. Fermín Guerra murió de tercera a primera, llevándolo a segunda. Fortes salió ponchado, pero, Kimbo bateó de hit al left y cuando Benny Brown tiró mal a nome, anotó Kimbo... Aquí fué donde Jorge Comellas se hizo cargo de los bultos postales y terminó la fiesta haciendo que Correa elevase una palomita a Cando.

Antes del comienzo del game—caso que usted esté interesado en mayor número de detalles del encuentro— se hicieron distintas ceremonias que fueron recibidas con entusiasmo por el público... Se develó la tarja correspondiente al hall de la fama y Pepe Conte leyó unas cuartillas interesantes... Se izaron banderas en el asta del centerfield.... Y el teniente coronel Galíndez puso en marcha la jornada lanzando un bonito strike al primer hitter almendarista.

ALMENDARES

	V.	C.	H.	O.	A.	E.
Kimbo, cf	5	2	3	2	0	0
Correa, 2b	3	1	2	6	1	1
Wells, ss	4	0	2	2	3	0
Washington, 1b.	4	0	2	7	0	0
Veitía, rf	3	0	0	3	0	0
Estalella, lf	4	0	0	2	0	0
Snow, 3b	5	1	0	1	7	0
Guerra, c	4	0	0	1	1	0
Ruiz, p	2	0	0	0	0	0
Fortes, p	2	0	0	0	0	1
Linares, rf	0	0	0	0	0	0
Totales	36	4	9	23	12	2

HABANA

	V.	C.	H.	O.	A.	E.
Alvarez, rf	4	1	2	1	0	0
Hugles, 2b	2	0	0	2	3	2
Torres, 3b	4	1	2	1	5	1
Hernández, c	3	1	1	3	1	0
Schffing, 1b	4	1	1	14	0	0
López, cf	4	0	2	2	0	0
Crespi, ss	4	0	2	3	5	1
Ortiz, lf	2	0	0	1	0	0
Tiant, p	3	0	0	0	1	0
Comellas, p	0	0	0	0	1	0
Brown, lf	1	0	0	0	0	0
Rojo (a)	1	0	1	0	0	0
Valdés, (b)	0	1	0	0	0	0
Totales	32	5	11	27	16	4

a. bateó por Comellas en el 9o.
b. corrió por Rojo en el 9o.

Anotación por entradas

Almendares	001 010 110—4
Habana	010 030 001—5

Sumario:

Empujadores: Crespi. Washington, Torres,, Hernández, López, Kimbo. Tubeyes: Alvarez, Torres, Rojo. Sacrifice hits: Correa, Washington, Bases robadas: Veitía, Double plays: Correa, Wells a Washington,: Welles a Washington. Strike outs: Tiant 3, Ruiz 0, Comellas 0, Fortes 0. Bases por Bolas: Tiant 4, Ruisz, 3, Comellas 1. Fortes 2, ..ils: Tiant: Quedados en bases: Almendares 12, Habana 8. Tiempo. 2.35. Umpires. Atan, Magriñat y Cantera, Anotador: Julio Franquiz, Observaciones: Hits a Ruiz 8 en 4 y dos tercios y 21 vb; Tiant 8 en 7 y dos tercios y 32 vb. Ganó: Comellas: Perdió: Fortes:

¿Cómo? ¿Un marajah que repara en sus gastos de automóvil?

Amigo del fausto, amante del lujo... ¡porque puede! ¿Derrochador quizás? Seguramente no en lubricante; aunque él cree que lo es. Pide ESSOLUBE para protección del motor, sin pensar en que su mínimo consumo le economiza dinero.

El secreto es sencillo. Este aceite de calidad resiste las terribles temperaturas del motor sin perder su cuerpo. Esto no sólo asegura una lubricación eficaz en toda circunstancia, sino también un consumo reducido. Además, Essolube tiende a aumentar el kilometraje del combustible, porque hace más fácil el arranque y asegura buena compresión.

Essolube combina la protección máxima del motor unida al mínimo consumo. Es un producto de los laboratorios más adelantados del mundo. Pida usted Essolube.

Esso

SURTASE DONDE VEA ESTE EMBLEMA PARA CALIDAD Y ECONOMIA

MARCAS REGISTRADAS

STANDARD OIL COMPANY OF CUBA
Sintonice EL REPORTER ESSO, de lunes a sábado, 12:15-12:30 P.M.—CMQ-COCQ

BALOMPIE

—Los juegos para hoy.
—Los gallegos de fiesta.
—Los astures van a ganar.

Esta tarde se terminará la primera vuelta del torneo «Superball» que están jugando los equipos de la Federación de Futbol de la Habana.

Los Campeones Nacionales del Deportivo Centro Gallego, han terminado la vuelta, sin perder un sólo juego. Hoy les toca descansar, y lo van a hacer de la mejor manera posible, reuniéndose en un restaurant de Luyanó para comer una **pataqueirada**, una especie de patatas con lacón, plato clásico de los gallegos, que es un ágape que ofrecen en honor de sus atletas balompédicos.

Es muy probable que también los toros de la Juventud Asturiana terminen sin perder un sólo juego la primera vuelta. Y si lo logran, venciendo en el match de esta tarde, no dudamos que también se les ofrezca a los astures una fabada. Que bien merecida se la tendrán, si continúan jugando con los entusiasmos, y con los aciertos que lo vienen haciendo.

A primera hora jugarán a la cancha los de la Juventud Asturiana con el Iberia y finalmente veremos al Deportivo Puentes Grandes con el Hispano.

Los toros van dispuestos a vencer a los leones. Quieren terminar la primera vuelta, como antes hemos dicho, sin perder. Y en el segundo turno, veremos a los pequeños del Lucero, tratando de anotarse su primera victoria, cosa a lo que se oponen resueltamente los chicos de Castañeda.

Resulta un programa el de esta tarde, bastante interesante, sobre todo, por el gran interés que habrá en el match de leones y toros.

PIDEN ARREGLO EN EL FLOOR DEL VTC PARA EL BASKET

La pintura que tiene hace que los atletas resbalen seguido en los encuentros. Los games

Un problema inesperado se ha presentado al Comisionado de Basket ball de la Unión Atlética de Amateurs en la temporada juvenil, debido a la peligrosa condición que toma el floor en horas de la noche con motivo del rocío, dos delegados consideran que sus atletas corren un riesgo grande lesionarse si continúan jugando en él, y se proponen dirigirse al comisionado para que éste a su vez se dirija al VTC en demanda de un arreglo.

Esteban Hernández, delegado del Club Atlético de Cuba, anunció al terminarse el programa de juegos del viernes último, que su equipo no podía seguir jugando en esas condiciones, y tenemos la impresión de que la representación de la Universidad y Miramar, que tienen anunciado un importante game para mañana lunes, se proponen afirmar lo mismo. En consecuencia, el Vedado tendrá que quitarle la pintura a su piso, que es lo que lo hace resbaladizo en horas de la noche.

La verdad es que no se puede jugar basket en un piso en esas condiciones, y creemos realmente que el VTC debe sacrificarse la estética de su floor a la conveniencia general, pues, no cabe duda que el terreno en malas condiciones perjudica notablemente a los equipos y les impide jugar como es debido. Esto se hace más patente cuando el team es de enorme velocidad, como ocurre con los juveniles del Atlético y Universidad.

El Vedado tiene todavía una semana de juegos en su home, y creemos sinceramente que Miguel Angel Moenck, entendido en la materia, unido a Guabela Aixalá, Frank Trelles y otras autoridades vedadistas, pudieran arreglar este asunto, que irá en beneficio del juego y del propio VTC.

Los juegos señalados para la semana en el Tennis son:

Lunes:
1.—Caballeros de Colón vs. Vedado.
2.—Universidad vs. Miramar.

Miércoles:
1.—Universidad vs. Caballeros de Colón.
2.—Cubaneleco vs. Yacht Club.

Viernes:
1.—Hershey vs. Miramar.
2.—Atlético vs. Vedado.

BONITAS PALABRAS DE PEPE CONTE EN EL ACTO DE AYER

Nuestro querido compañero Pepe Conte, decano de los cronistas deportivos de Cuba, pronunció unas sentidas palabras en el sencillo pero trascendental acto celebrado en el Stadium Tropical con motivo del develamiento de la tarja de bronce conteniendo los nombres de los inmortales del base ball nacional. He aquí las palabras de Pepe Conte:

Sr. Director General de Deportes.

Señores miembros de la Liga Cubana de Base Ball Profesional.

Autoridades, señores jugadores veteranos, compañeros, señoras y señores:

Necesario es que comience mis palabras agradeciendo profundamente la elevada distinción que se me ha conferido, de que sea este humilde periodista que os habla, el que inaugure este acto solemne, en que se honra y se enaltece a diez estrellas, jugadores cubanos, como se enaltecerá y honrará a los que en el presente y en el futuro logren destacarse por sus cualidades excepcionales.

La «Galería de la Fama del Base Ball Profesional Cubano,, anhelo de la crónica deportiva, y que ha convertido en hermosa realidad el entusiasmo y dinamismo del comandante Jaime Mariné, Director General de Deportes, viene a ser la apoteosis gloriosa a que debe aspirar todo atleta. Los nombres que aquí figuran, y los que serán agregados en años sucesivos, marcarán páginas brillantes en el libro de oro del deportismo cubano. Cada uno significará el summum de la perfección, y algo perfecto hay en el mundo, y cada uno, también, será un estímulo para los atletas del presente o los que surjan en lo venidero. Por ello esta «Galería de la Fama' que queda inaugurada en esta ocasión, tiene el doble motivo de honrar a los que supieron destacarse y ser estímulo para los que han de seguir la senda trazada por los gloriosos pioneros del base ball profesional cubano.

Soy el decano de los cronistas deportivos por el tiempo que abrazado a este sacerdocio que es el diarismo, y por las canas que emblanquecieron mi cabeza. He visto actuar a muchos de los jugadores que señala esa placa de bronce que todos veis, y puedo garantizaros que son merecedores a la alta distinción de que se les hace objeto en este acto.

Luis Bustamante, el formidable «Anguilla»; Antonio María García, el inolvidable «El Inglés»; José Méndez, maravilloso as del box; C. González, aquel receptor que no dejó escapar jamás un foul y que hizo popularísimo su nombre de guerra de «Strike»; el locuaz «Sirique» Valentín González; el recio «slugger» Cristóbal Torriente; el inmenso Armando Marsans, a quien vieron en acción muchos de los aquí presentes, unidos a Adolfo Luján, a Carlos «Bebe» Royer y al «marqués' Rafael Almeida, inician el que será magno desfile de las más brillantes figuras del base ball profesional cubano.

Jugadores profesionales que tarde tras tarde nos recrean con sus maravillosas exhibiciones; amateurs que ahora comenzáis vuestra carrera deportiva y que en breve plazo daréis el salto obligado al profesionalismo, fijaos todos en este bronce que inmortaliza a diez compatriotas, seguid su ejemplo. Ellos fueron grandes, es el anhelo de toda la afición. Es como grandes podéis ser vosotros. Es es el anhelo de toda la afición, que gozaría con ver incluídos vuestros nombres en la «Galería de la Fama del Base Ball Profesional».

Honrar, honra. Que dijo el Apóstol. Y la Dirección General de Deportes y los cronistas de sports, al elevar y honrar a los jugadores cubanos, nos honramos, disfrutando también, de esa honrosa afición. He dicho.

PROSTATISMO Y VEJEZ PREMATURA

La hipertrofia de la próstata es una de las manifestaciones y de las consecuencias de la senilidad precoz.

La *Delbiase* es el único producto que ejerce una acción preventiva y curativa contra esta enfermedad.

De dos comunicaciones hechas á la Academia de Medicina de París, el 18 y el 25 de Marzo de 1930, resulta que por el tratamiento de los comprimidos de *Delbiase*, las micciones espontáneas se restablecen y los enfermos conocen nuevamente una vida normal.

M.E.C.D. 2016

ELIZONDO Y ERMUA CONTRA GABRIEL Y ECENARRO EN EL ESTELAR, HOY

Perdió el equipo de la Universidad con el Fort Benning, 14 x 0

SELECCIONES por SUSTITUTO

PRIMERA CARRERA.—RECLAMABLE
Seis furlones.—Para ejemplares de 3 años y más.—Premio: $135.00.
PEKIN: En carrera difícil.

.. .. 112 Va montado por Fernández.
.. .. 107 El contendiente máximo.
.. .. 109 Esta yegua está muy buena.
.. .. 112 Tiene buen chance.
Forced Budget .. .. .. 112 Si lloviera.
También correrán: Foreign Lady, 109; anted, 97; Head Man, 100; Hail, Keewatin, 107; Gay Tillie, 100, y Disruption, 109.

SEGUNDA CARRERA.—RECLAMABLE
y medio furlones.—Para ejemplares de 3 años y más.—Premio: $135.00.
EDWARD D.: Puede con este grupo.

Edward D. .. .. .. 115 Ya Mongo lo tiene listo.
.. .. 107 Tiene también velocidad.
Lou Ellen .. .. .. 115 Hoy lleva un jockey fuerte.
.. .. 110 Algo corta para éste.
.. .. 115 Posibilidad remota.
También correrán: Color Flag, 110; Leo B., 110, y Ejector, 115.

TERCERA CARRERA.—RECLAMABLE
y medio furlones.—Para ejemplares de 3 años y más.—Premio: $135.00.
BEST BUTTER: Tomará la punta.

Best Butter .. .. .. 110 Debe estar ya listo.
Playdema .. .. .. 109 Corriendo bien.
.. .. 109 Puede hasta ganar.
.. .. 107 Algo corta para éste.
También correrán: Magic Arrow, 110; Wild Money, 115, y Silk Co-..., 109.

CUARTA CARRERA.—RECLAMABLE
Seis furlones.—Para ejemplares de 3 años y más.—Premio: $135.00.
DAWNING HOPE: Luce bien colocado.

Dawning Hope .. .. .. 113 Pero tiene que arrancar bien.
.. Tale .. .. .. 113 Supremo contendiente.
.. Weidel .. .. .. 108 Ayer llegó segundo.
.. Belle .. .. .. 105 Ganó su última.
.. Ababa .. .. .. 113 Por aquí.
También correrán: Blondsure, 105; Lugen Luggage, 113; Noreda, 105, Gay Streamer, 105.

QUINTA CARRERA.—RECLAMABLE
Seis furlones.—Para ejemplares de 3 años y más.—Premio: $135.00.
BOOSEL: Va con el número 1.

.. .. 111 Pero no se puede descuidar.
.. Carol .. .. .. 102 Esta tía es de cuidado.
.. Gean .. .. .. 104 En forma espléndida.
.. .. 107 Algo larga para ésta.
También correrán: News Girl, 109, y Maple Barbara, 105.

SEXTA CARRERA.—RECLAMABLE
Milla y 1/16.—Para ejemplares de 3 años y más.—Premio: $135.00.
TOM JACK, Jr.: Descansado para esta carrera.

Tom Jack, Jr. .. .. .. 113 Negri espera ganar.
.. .. 105 Destacado contendiente.
.. Skippy .. .. .. 113 Ayer quedó segundo.
Cookson .. .. .. 108 Pudiera quedar más cerca.
.. Playtime .. .. .. 105 Ganó ayer en distancia corta.
También correrán: Atcines, 108; Bo Dean, 113, y Portam, 105.

SEPTIMA CARRERA.—RECLAMABLE
Una milla y 1/8.—Para ejemplares de 4 años y más.—Premio: $135.00.
OAKWOOD BELLE: Luce bien colocada.

Oakwood Belle .. .. .. 113 Ha corrido con mejores.
.. .. 106 Tomará la punta.
.. Lady .. .. .. 111 Corriendo muy bien.
.. Soldier .. .. .. 110 Quizás más arriba.
También correrán: Thisway, 110, y Ross, 110.

APABULLARON ITUARTE Y URIONA A IBARLUCEA Y GUILLERMO: 30 POR 20

mo anda muy mal, e Ibarlucea no puede ganarles un partido ni a Pistón ni a Ituarte. El Sonámbulo tiró un remate al rincón que fué una jugada para no olvidarla nunca. Uriona mantuvo su gran paso. Hoy: Elizondo y Ermúa, contra Gabriel y Ecenarro. Enorme entusiasmo en el Jai Alai

Por ELADIO SECADES

rte y Uriona ganaron de un so- estelar de anoche. Guillermo mal y está más que visto que sea no le gana un partido ni tón ni a Ituarte. Tarzán en la a ocupa el rol de tercer delan- pero entre el tercero y los dos ros, hay un verdadero abismo. n programas y programas y Tar- no puede llegar al tanto treinta o en el color contrario están la del Sonámbulo, o la del Ar-

uarte jugó el mejor partido suyo a temporada. El mejor, por mu- Remató desahogado, cortó bien lota a chula, trabajó lo que fué rio, sin perder el aire. Es aho- ando Ituarte está en condicio- ra reiniciar la cadena de la ri- con Pistón y es casi seguro n algún cartel de esta semana mos frente a frente.

e muchos aficionados decían bonton que Uriona juega más Guillermo. El juicio es injusto. mo tiene en la pelota su ca- y Uriona la suya. Cuando un anda mal, no puede decirse juega menos que aquel otro. Po- un momento hacer menos que pio para la comparación y me- también que otros muchos. Pero el momento para establecer pa- Guillermo hace poco jugó en en un partido, en aquel uspendió Ecenarro cuando re- pelotazo en una pierna. Des- vuelto a bajar y la verdad el Monarca no está en la can- Con el rebote no hace daño, no de candela a la media pared recorrido con el revés no pue- gar dos pelotas eguidas.

dinero salió muy inclinado a y Uriona, como tenía que sa- mo era lógico que saliera. Y los arrancaron y en una at- de silencio en seguida po- ronse de una ventaja de doce

rte en la segunda decena, ya la perfectamente decidida, tiró una jugadas más difíciles que tiene porte. Encestó un contrarrema- Ibarlucea cuando la pelota sa- la lateral y, desde abajo, re- de adentro a adentro. Una fi- propia de un delantero de un loco.

ucea y Guillermo, en un par- de todo interés, se que- en 20 tantos.

de y Arrondo fueron los gana- del primero, dejando a Ochoa Paz en 18.

tercero tenía, para los expertos, de pollo grillé... Pollo, en parecía por Egozcue y Goitia Guruceaga y Maguregui. Pe- ganaron con tanta facilidad, oposición no pudo ir más allá ntoa 19. Guruceaga está des- Hace un daño tremendo con recha y cuesta un triunfo que una pelota.

ondo y Ermúa en el estelar de noche, contra Gabriel y Ece-

el tercero, Vallejo y Areitio, a Argárate y Aguirre.

ma de la función de esta noche a las 8.30

Primer partido a 25 tantos
e Ibarlucea, blancos, contra Eugenio, azules. A sacar ambos del cuadro diez.

mera quiniela a 6 tantos
rro, Elizondo, Ugartechea, Gabriel y Ermúa.

Segundo partido a 30 tantos
Elizondo y Ermúa, blancos contra Gabriel y Ecenarro, azules. A sacar ambos del cuadro diez.

Segunda quiniela a 6 tantos
Vallejo menor, Areitio, Hugles, Argárate, Aguirre y Aguginaga.

Tercer partido a 30 tantos
Vallejo menor y Areitio, blancos, contra Aguirre y Argárate azules. A sacar ambos del cuadro diez.

Resultado de la función de anoche

Primer partido

	Tantos.
Ochoa, y La Paz, blancos. . . .	18
Ugalde y Arrondo, azules . . .	25

Ganador: azules.

Primera quiniela

Ganador: Guillermo.

Segundo partido

	Tantos.
Ituarte y Uriona, blancos . . .	30
Ibarlucea y Guillermo, azules . .	20

Ganador: blancos.

Segunda quiniela

Ganador: Mateo.

Tercer partido

	Tantos.
Egozcue y Goitia, blancos . . .	19
Guruceaga y Maguregui, azules .	30

Ganador: azules.

VENCIO EL FIVE DEL CUBANELECO EN BASKET BALL

Guiadas por Hilda Ramos las eléctricas demostraron gran punch dentro de su categoría

Cristo Rey y Cubaneleco fueron los teams ganadores del programa de basket ball femenino que ofreció anoche la Asociación Atlética en el floor del Cubaneleco y que fué presenciado por público numeroso. Los dos equipos dominaron fácilmente a sus rivales, no encontrando verdadera dificultad para anotarse las decisiones.

El Cristo Rey fué el mue más lucha recibió, pero, las pipiolas de Guanabacoa dominaron la pelota todo el tiempo y probaron ser superiores a sus rivales del Miramar Yacht Club que no pudieron sacarle verdadero partido a la defensa por zonas que realizan.

La joven Carreño, que encestó 5 goals decidió prácticamente el partido, pues, gracias a su esfuerzo el Cristo Rey estuvo siempre en la delantera. Por el Miramar jugagron mucho Martica Romeu, Connie Campbell y la señorita Martín.

En el match del Cubaneleco y Caballeros, Hilda Ramos fué la líder de su team, demostrando abierta clase sobre el resto de sus compañeras de juego:

Los scores:

MIRAMAR

	Fig.	Fog.	Fc
S. Martín, f	0	1	1
M. Bravo, f	0	1	1
E. Loyola, c	1	0	2
M. Romeu, g	1	1	4
C. Campbell, g	2	3	1
S. Rossie, f	0	0	1
I. Silva, g	0	0	0
C. Silva, f	0	0	0
Y. Jústiz, g g.	0	0	0
Totales	4	6	10

CRISTO REY

	Fig.	Fog.	Fc
N. Groguez, f	0	0	3
M. Ziegeennihiot, f . . .	1	0	1
G. Bardina, c	1	1	3
H. Blanco, g g.	1	1	0
M. Carreño, g	5	0	2
H. Orosa, f	0	1	2
Totales	8	3	11

RESULTADO:

	1er. hf.	2do. hf.	Total
Miramar . . .	10	4	14
Cristo Rey . .	14	5	19

Referee, Llagostera.
Umpire: Iribarren.
Anotador: Finlay.
Cronometrista: Carvajal.

CABALLERO

	Fig.	Fog.	Fc
C. Rodríguez, f	1	2	2
M. García, f	1	2	2
D. Martí, c	0	0	3
V. López, g	0	0	0
C. Miranda, g g.	0	0	2
E. Sánchez, c	0	2	1
J. Girón, g	0	0	2
C. Delgado, f	0	1	1
Totales	2	7	13

CUBANELECO

	Fig.	Fog.	Fc
B. Herrero, f	4	1	2
Z. Chávez, f	2	1	1
N. Quintana, c	1	0	4
H. Ramos, g	2	0	4
J. Casas, c	1	0	1
M. A. Herrero, g	0	1	1
L. Cachonegrete, g . . .	0	0	2
B. Prendes, g	0	0	4
Totales	10	3	19

RESULTADO:

	1er. hf	2do. hf.	Total.
Caballero . .	2	9	11
Cubaneleco. .	15	4	23

Referee: Iribarren.
Umpires: Llagostera.
Anotador: Finlay.
Cronometrista: Carvajal.

BALOMPIE

Hoy no juegan los cubanos en Calí.

Están descansando, para enfrentarse el domingo entrante con el Club Atlético de Corrales, del Paraguay, que esta tarde jugará en Calí contra el Independiente, el mismo equipo al que últimamente vencieron los criollos.

Nosotros esperamos que los dueños de «El Campín», sean los triunfadores del match. Pero si son los paraguayos los triunfadores, entonces adquirirá mucha más importancia el match que celebrarán después con los cubanos.

ESPERAN MUY BUENA CAMPAÑA SENIOR DE LEVANTAR LOS PESOS

Los ases del deporte dentro de su categoría tomarán parte en la gran competencia

El pasado viernes venció el plazo de inscripción de atletas para las Competencias Seniors de Levantamiento de Peso de 1939, de la Federación Nacional, afiliada a la Internacional del deporte, y dependiente de la «Liga Social de Amateurs de Cuba».

En este mismo trabajo insertamos relación completa de los nombres de los magníficos levantadores que han de optar por la supremacía en la categoría suprema del sport de la barra y los discos. Cuando se conozcan esos nombres, se llegará a la conclusión de que está inscripta la crema del deporte con las sensibles excepciones de «Cotico» San Martín —cuya lucha con «Mito» Zulueta, en la división de las 132 libras, hubiera sido sensacional— y de Antonio Díz. San Martín sufrió hace pocos días un accidente motociclista, que le causó contusiones y heridas leves, que le han impedido entrenarse concienzudamente. Antonio Díaz ha quedado incapacitado —también por accidentes frecuentes en este peligroso sport— para competir por el momento.

De todos modos, en el Campeonato están los demás ases de Cuba, y seguramente, todos los records nacionales, así como muchos centroamericanos, rodarán por tierra. Así permiten asegurarlo estos nombres de competidores: Enrique Luján (junior); Joaquín Muñiz, el Campeón de Manzanillo; Delio Díaz, «Mito» Zulueta; el sensacional Pedro A. Manzini, Gilberto Prieto, Sandalio Fernández, Rodolfo Villegas, etc.

La Federación Nacional, en su junta del viernes, acordó que las competencias— sobre la magnífica y segura plataforma oficial de 4x4— se efectúen el día tres (3) de noviembre próximo, en el «Club Cubanaleco».

Los atletas inscriptos son: Raúl López, Armando Echevarraí, Miguel Zulueta, José González, Delio Diaz, Rafael Lambarri, Armando Catasús, Pedro A. Manzini, Sandalio Fernández, Gilberto Prieto, Luces Velasco, Rodolfo Villegas, Eduardo Parera Enriquito Luján, Joaquín Muñiz y Ramón Hernández.

En días sucesivos iremos dando más detalles al fanático en relación con estas magnas competencias; digno corolario a la brillante temporada de Levantamiento de Peso ofrecida a través de la temporada de 1939 por la Federación Nacional del deporte (Liga Social). Organismo que ya en el curso del año triunfó decisivamente con sus eventos para Novicios, primero, y para Juniors, después. Si tanto novatos como juniors hicieron verdaderas proezas, destrozando records senios nacionales y centroamericanos, qué no harán en la noche del tres (3) de noviembre los ases seniors de Cuba?

TODO ESTA PREPARADO PARA LA JUSTA DE HAND BALL

Con todas las formalidades de rigor quedará brillantemente inaugurado el próximo día 30 del corriente mes en la cancha del Palacio de los Deportes el campeonato de hand ball senior, en singles, que está organizando la Dirección General Nacional de Deportes.

Tiene esta nueva justa de hand ball un poderoso incentivo para los jugadores que participarán en la misma, puesto que aquellos que clasifiquen en los cuatro primeros lugares ganarán el derecho a formar parte del team que se enviará a México en el mes de febrero del próximo año, y cuyo team estará integrado por ocho estrellas handbolísticas.

No hace falta resaltar lo que esto estimulará a los jugadores durante todo el campeonato que comenzará el día 30. Es lógico que todos ellos harán cuanto les sea posible por tener el honor de representar después a Cuba en la patria del inmortal Juárez.

La primera función del campeonato de hand ball senior, en singles, tendrá el aliciente de que, durante la misma, se les hará entrega de sus medallas a los veneedores en los últimos torneos de singles, correspondientes a la categoría junior, y de dobles correspondientes al casillero de los seniors.

Los precios de estas funciones de hand ball serán los mismos que estuvieron en vigor en los anteriores torneos; esto es, que los caballeros pagarán la modestísima suma de diez centavos, mientras las dalas tendrán entrada absolutamente gratis.

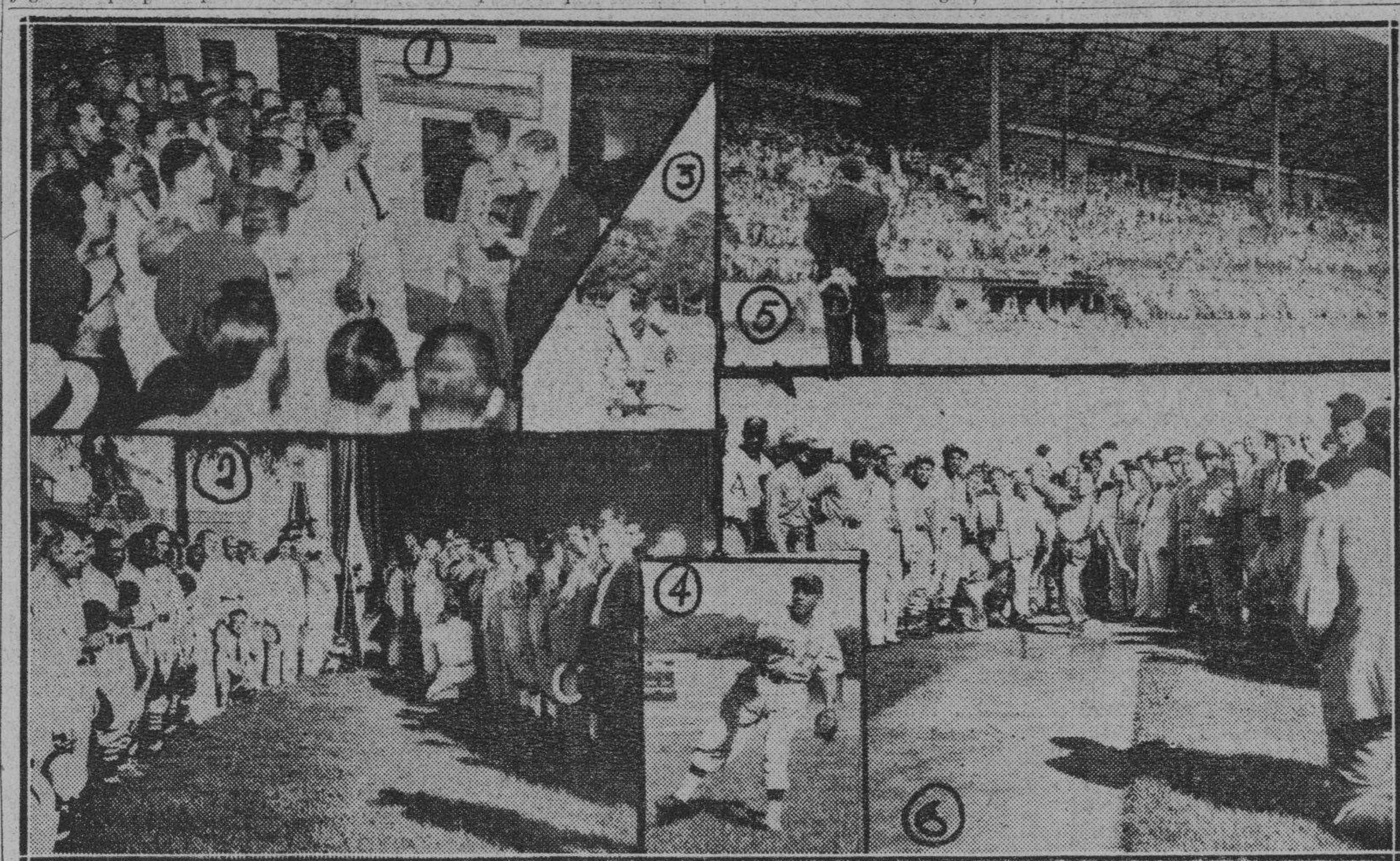

Miguel Buendía, nuestro incomparable Buendía, hizo ayer esta serie de fotos de la fiesta inaugural del baseball profesional, de la que ofrecemos hoy esta composición a ustedes. El «Habana» ganó el game inicial, 5x4.

DOMINGO GOYA LE GANO A RODRIGUEZ EN UNA GRAN PELEA

También ofrecieron otra de las peleas emocionantes Orlando Ramil y B. Ramos

Un éxito de taquilla resultó el programa de boxeo ofrecido anoche en el ring de la Arena Cerveza Cristal. A casa llena se ofreció un programa de los que están próximos a ingresar en el semi-profesionalismo, y a juzgar por la actuación de los muchachos, habrá sacado en consecuencia Pincho Gutiérrez, que de ese grupo que vimos anoche, hay muchos con flus para actuar en el próximo torneo, pero en cambio hay otros que deben seguir en el amateurismo, y para pelear menos de tres rounds.

La mejor pelea de la noche fué la de Domingo Goya y José Rodríguez. Este último castigó fuertemente a Goya, tirándolo en el primer round, y poniéndolo, además, en malas condiciones. Pero a pesar de esto, Goya después del segundo round mejoró notablemente, y bajo el fuego de su rival tuvo una reacción formidable, llegando a poner en malas condiciones a Rodríguez. La pelea fué muy reñida, pero en honor a la verdad, quien más se mereció el triunfo fué Goya, que vino de atrás, y en malas condiciones. Y el veredicto de los jueces fué para él.

Otra pelea sensacional fué la de Bertico Ramos y Orlando Ramil, ya que estos dos boxers se presentaron en muy buena forma, y los dos hicieron su mejor esfuerzo por el triunfo. Ramil comenzó muy bien, trabajando admirablemente con su hook de izquierda; en el segundo round, Ramos bajó su derecha para bloquear esos golpes, siendo entonces él, quien los propinaba, pero Ramil, aprovechó para entonces dirigir sus golpes por arriba, pegando na derecha en plena quijada.

Pero ahí terminó toda la labor de agresividad de Ramil. En el tercero, de entrada, recibió tres derechazos en plena quijada, y esto puso a Ramil wild. Y en los dos rounds restantes, aunque Orlando se portó bien, nos parece que los mejores golpes, los más efectivos, fueron propinados pore el muchacho que prepara Sánchez Govín, quien sonrió al final cuando vió que le alzaron el brazo a su muchacho.

En el resto de los encuentros, David Plumas le ganó a Santos Hernández, que no hizo más que tirar golpes a la ciega; Félix Gacía ganó por k. o. porque su contrario Lázaro Chirino, se tiró. (No debiera peelar más en el Campeonato por su frescura. Eduardo de la Torre ganó por k. o. t. en otra de las peleas interesantes, a Benigno Acevedo. Una serie de golpes de derecha a la quijada, pusieron en malas condiciones a Benigno, y el referee González paró el bout.

Ignacio Vázquez le ganó la decisión a José M. Martínez, en malísima pelea. Los dos deben seguir como amateurs, y para pelear en los preliminares solamente. Eligio Alvarez venció al Bull Dog Camagüeyano en una pelea cerrada, pero que careció de interés, por lo mal que ambos pelearon. José Bejegas, se aprovechó de que Pedro Otaño estaba wild, para ganarle por puntos; Norberto Delgado le ganó a Dimas Robaina y Ramón Saavedra superó a Benigno Cárdenas.

En un preliminar a tres rounds, Pedro Pablo Hernández le ganó a Tomás Sotolongo, dos fiñes que saben muy poco.

Los jueces fueron los señores Milton Baron y Planas.

PETER

AMATEURS ACES Por DAN

—Los mejores amateurs.
—Irán al Cincinnati.
—Algo sobre basket ball.

VOILA LE SPORTS!!!

En la próxima semana se reunirá el tribunal encargado de escoger a los cuatro mejores players de base ball amateur que serán aceptados por el Cincinnati Reds en su campo de entrenamiento de la primavera como reclutas... Todo esto, por convenio especial que tiene el team rojo con la DGND... Si los cuatro muchachos resultan, quedarán con el Cincinnati... Si no dan debidamente la talla, siempre serán firmados para jugar profesionalmente en un club de las menores... Los mejores candidatos, hasta ahora, son: Natilla Jiménez, del Hershey.. Ernesto Estevez, del Cubaneleco... Cuervo, del club Regia... Suárez, del Fortuna... Echevarría, del Club Naval... Y, Marrero, de Cienfuegos... El tribunal lo forman: Jess Losada, capitán Ismael Bravo, doctor Arturo Bengochea, Pedrito Martínez Bauzá y Pedro Galiana... Los atletas escogidos se unirán al Cincinnati cuando los Rojos nos visiten en marzo.

—::—

Los que están al tanto de todas las cosas dicen que Armando Roselló, nuevo comisionado de foot ball de la Unión Atlética de amateurs, buscará la manera de decidir el campeonato junior de foot ball a través de una serie de tres games entre los elevens de la Universidad y el Atlético.. Lo mismo sucederá con el senior, ya que luce muy mal que un campeonato se decida en un solo encuentro, tras larga preparación... Los Tigres están practicando diariamente en los terrenos del VTC, y los Caribes siguen sus ensayos en el Stadium... Aparte a Manolo Caíñas: «¿Qué tal resulta una práctica de basket después de un partido de base ball?»... Livio Morales está recibiendo tan bonito trabjo de parte de Lilo Torres, que pudiera utilizarlo regularmente en el próximo campeonato junior... Hace días, Livio utilizó en el floor un quinteto rápido a base de «Lilo» Torres y Otto Lavernia, forwards... Jorge Escobar, center... Y Rolando Espinosa y Manuel Caíñas, guards» y los muchachos se desenvolvían como la seda...

—::—

Hay espectación por el match de mañana entre la Universidad y el Miramar Yacht Club... Cappy Campuzano, que está empleando ahora la defensa por zonas en sus equipos, espera detener a los Caribes en este encuentro, pero, los estudiantes aseguran que arrollarán... Cappy, incidentalmente, ha bautizado hace días a su último retoño... La chica se llamará Ivonne... Es con verdadero sentimiento que anunciamos aquí el fallecimiento de la madre de Gonzalo de Quesada, ex primera base del team de base ball del Cubaneleco... Reciba nuestro más sentido pésame el popular atleta... Hay un coach de basket ball que gusta sentarse solo en los palcos del VTC para seguir de cerca las actividades de sus rivales y descubrirles sus debilidades...

—::—

El hermano de Pepe Menéndez (Don Pancho) tiene todos los poquitos que se necesitan para llegar en el floor, pero, algunas veces se deja llevar por cierta tendencia a driblear, estando cerca de su aro... Con la estatura que tiene, y su alcance, bien pudiera elevarse para hacer más fácil el goal... F. García es otro gran prospecto del Casino, y Padilla parece tener cierta habilidad para interceptar pelotas... El team del Atlético de Cuba está integrado por los mejores jugadores de los Escolapios y Maristas, y será siempre factor en el juvenil... Pero, será conveniente que Enrique Camps haga un juego más pausado si intenta conducir a los Tigres al triunfo... Los anaranjados tuvieron el viernes una noche wild; esto es cierto, y en una noche wild nada sale bien, pero, Camps tiró demasiado al goal y esto redujo las posibilidades de scoring de su quinteto... Un anotador extraoficial le anotó cinco canastas en cuarenta y ocho tiros al goal.

—::—

Según la tabla de penalidades de la UAA, un atleta que compita por un club al que no pertenece legalmente, puede sufrir la pérdida de su condición de amateur... Si toma parte en competencias o juegos de carácter público con otros no inscriptos en la UAA, será suspendido por tres meses, por la primera vez... Por seis meses por la segunda y por UN AÑO por la tercera vez... ¿Contesta esto alguna pregunta que nos han hecho?... Aparte a Regino Pérez, que fué en sus tiempos uno de los mejores guards cubanos: «José Angel Sordo tiene verdadero interés en verte; procura telefonearle a su oficina, sin falta»... Octavio Machado, capitán del equipo de tennis que fué a México, nos envía una postal desde la hermosa ciudad chamaca, saludando a través de esta columna a todos sus amigos de ésta...

—::—

Universidad y Cubaneleco han experimentado la baja de dos grandes atletas en el juvenil... Lilo Torres y Ruiz... Pero, ambos no creen haber perdido su chance al triunfo por ello, y se disponen a combatir hasta el último momento por el primer lugar... De todos los teams no-considerados, el que mejor papel está haciendo es el Miramar Yacht Club, que responde a la obra técnica de Cappy Campuzano... Ni Floro Viamonte, ni Miquito Bustillo jugarán este año en el team junior del VTC... Raúl Canosa los reserva para la contienda colegial de menores de 18 años... Incidentalmente, los escolapios de Guanabacoa ingresarán en la Conferencia de los Grandes colegios para ese campeonato, en tanto que el Arturo Montori irá con sus chicos a la Federación...

¿Más de todo esto?... No se da usted cuenta que es domingo, día de descanso aún para los «croniquiers» de mala muerte como yo?

DOUGLAS F REVERDECIO SUS VIEJOS LAURELES TRIUNFANDO CON SOLTURA SOBRE UN VELOZ GRUPO DE SPRINTERS

El pago de la quiniela dupla de $219.20 por la combinación de Douglas F. y el renombrado Dunlilt, dejó confusa a la Cátedra. Don Pepe Gavidia anunció su retirada del turf

Por «SALVATOR»

Douglas F., el veterano hijo de Angon, que no obstante tener la rondana para fango en las pistas americanas, ha dejado maltrecha su genealogía entre nosotros, reservando sus mejores esfuerzos para cuando el óvalo arcilloso está en condiciones normales, encontró ayer un grupo que podía batir con 100 libras y el aprendiz Posada encima, yéndose en la recta ácilmente para cruzar la meta con cómoda vntaja, produciéndose el consiguiente asombro al colgarse la cifra del pago de la Quiniela Dupla, que fué nada menos que de $219.20.

Si mi memoria no me es infiel, en los felices días de Vitelio y Scarcee, tenía Douglas F. gran predicamento entre los apostadores, que lo consideraban como perteneciente a la alta aristocracia equina alojada en el Hipódromo, mereciendo la posición de favorito repetidas veces no obstante llevar sobre su lomo pesadas cargas representadas por 117 libras de peso, distribuidas entre jinete y plomo; y cuando Enrique Durand le echó el lazo mediante el modesto depósito de $400.00, todos convenían en que Esther's Choice tenía un formidable compañero de cuadra.

Don Enrique, en su larga xperiencia como entrenador, desde que se inició con Hard Rock, siempre había mejorado notablemente a sus pupilos equinos, y grande fué el asombro de los fanáticos cuando notaron que iban pasando los días y el descendiente de Angon, lejos de progresar, iba hacia atrás, hasta el punto de que en vez de escaparates eran motas de algodón lo que le asignaban para cargar.

Por fin ayer tuvimos a Douglas F. con cien libras solamente, e irritado sin duda al ver que Major Sweep lo cotizaban dinero parejo y Alanova ocho á cinco, cuando siempre tuvo a estos ejemplares como puros ganapanes, permitió que esta última se agotara regateando con Dunlilt, y cuando le soltaron las riendas en la recta, se le fué al grupo con entera facilidad.

Los fanáticos de Oriental Park están demasiado curados se espanto para dejar de comprender el éxito de Douglas F, seleccionado por nuestro experto, pero lo que escapa a nuestra inteligencia es como a la combinación 3-1, Douglas F para Dunlilt, escogido el primero por el «consensus» y cotizado solamente dos y medio a uno el segundo, pudo descartárseles por la cátedra a la hora de hacer las «aleaciones», de lo cual pueden felicitarse la pareja de puntos que se reunieron con la saludable cantidad de $219.20.

Mal entendido

Ausente en Yanquilandia con el objeto de disfrutar de un descanso, que a mí se me antoja merecido, tropecé al llegar ayer al Oipódromo con el melifluo Don Pepe Gavidia, que me anunció haberse despedido de manera definitiva del deporte al vender todas sus pertenencias al coronel Rosendo Collazo, y en realidad la retirada del veterano entrenador, cuya asociación con el deporte se remonta a una época harto pretérita, sólo cabe explicar por motivo muy justificados, pues no por menos se tronchan tantos caros recuerdos del turf.

La suspensión del aprendiz Falero con motivo de una monta tildada de indiferente en justa ganada por el célebre fanguero Wild Money, es la «cabeza de turco» del «impasse», y Don Pepe se quja de que no existen pruebas ni siquiera del orden de «impresión personal», surgidas de un examen desapasionado de la carrera en cuestión, que permita justificar el castigo ya infligido a Falero.

Como no asistimos a la carrera, tendríamos para opinar que partir únicamente de la reconocida forma fanguera de Wild Money, lo que nos induce a no terciar en el problema, que tenemos la seguridad que ha de resolverse con criterio constructivo y firme, única forma en que se puede errar y conservar todo el predicamento adjunto a los cargos.

ALVAREZ, DUTHIL Y ENEAS MUÑOZ, LOS MAS DISTINGUIDOS

Los cubanos no pudieron hacer retroceder a la pesada línea de defensa contraria, de 175

FORT BENNING, Ga., octubre 21. (AP).—Los muchachos del Fort Benning sacaron el mejor partido posible a la ventaja en peso y el magnífico sprint de dos novatos del ejército, para derrotar al conjunto de football de la Universidad de la Habana, Cuba, en el match celebrado hoy aquí, por score de 14 por 0.

Martin Rushing y Mack Wiliams, los dos reclutas, los cuales llevan en el servicio menos de seis meses, entusiasmron a los 5,000 espectadores con sus brillantes corridas, que produjeron un total de 199 yardas de las 270, ganadas por los Doughboys.

La pareja tuvo pocos problemas para atravesar la línea de los cubanos, con un porcentaje de 175 libras. Espectaculares avances de los cubanos, Armando Alvarez, fullback; Luis Duthil y Eneas Muñoz, constituyeron lo más brillante del juego de los cubanos en el ataque. Los ligeros crillos, sin embargo, no pudieron romper la pesada defensa del Ejército. Su llegada más cerca al goal de Fort Benning, fué detenida en la yarda 39.

Alvarez fué la figura más destacada en las tentativas de los cubanos, haciendo bueno su sobrenombre de «Pelotica», derivado de su tío, el famoso Mario González que ganó el título de «Pelota», por su habilidad en saltar como una bola de las manos de sus posibles atacantes.

Fort Benning hizo 14 primeros downs y la Universidad 8.

HABANA

Francisco Alonso, posición LE.
Raúl Porto, Pos. LT.
Luis Srdiñas, Pos. LG.
Ulises de la Vega, Pos. C.
Jimmy Riveiro, Pos. RG
Belisario Tellechea, Pos. RT.
Jenaro Hermida, Pos. RE.
Muñoz, Pos. QB.
Duthil, Pos. RH.
Blas Oyarzun, Pos. LH.
Alvarez, Posición FB.

FORT BENNING

Garner, posición LE.
Blalock. Pos. LT.
Chase, Pos. LG.
J. Proppet, Pos. C.
Krewson, Pos. RG.
Rhodes, os. RT.
Lechmink, Pos. RE.
Rushing. Pos. QB.
McLaney, Pos. RH.
Bennentt, Pos. LH.
Russell, posición FB.
Scores por períodos:

Habana.	0	0	0	0	—0
Fort Benning . . .	7	0	0	7	—14

Referee oficial: Hammack; Field Judge: Mente; Head Linesman: Brearley.

Scoring: Touchdowns, Martin Rushing. Charlie Roberts; Puntos adicionales: Rushing (run), Russell (placement).

FOOTBALL FINALS

Howard, 33; Chattanooga, 14.
Louisina Normal, 26; Louisiana Tech, 0.
Texas, 14; Arkansas, 13.
Texas A and M, 20; Texas Christian, 6.
Southwestern (Tex), 26; Abilene Christian, 7.
Texas Mines, 14; Wichita, 0.
Oklahoma, 27; Kansas, 7.
Utah, 35; Idaho, 0.
Denver, 7; Utah State, 0.
Colorado, 13; Colorado State, 0.
Colorado Mines, 20; Montana State, 7.
Greeley State, 13; Western State, 0.
California, 13; Wahsington State, 7.
University of California at Los Angeles, 20; Montana, 6.
Oregon State, 13; Washington, 7.
Gonzaga, 12; Oregón, 7.
Whittier, 27; Arizona State Teachers, 13.

M.E.C.D. 2016

CAYERON FACILMENTE LOS FERROVIARIOS ANTE EL EMPUJE REGLANO

Se inauguró brillantemente la season profesional en Santa Clara

SPORTS DIARIO DE LA MARINA SPORTS

PAGINA VEINTE — LA HABANA, DOMINGO, 22 DE OCTUBRE DE 1939 — AÑO CVII

Zig-Zag

TRAE la NOTICIA almendra

¡CÓMPRELO!

3 ¢

COMPRELO --- HOY

Schedule del campeonato de basket ball de menores de 15 años, de la Conferencia Colegial

Belén vs Instituto Edison y Maristas vs La Salle: Octubre 25.

Instituto Edison vs Maristas y La Salle vs Baldor: Octubre 28.

La Salle vs Belén y Baldor vs Maristas: Noviembre 1.

Baldor vs Belén y La Salle vs Instituto Edison: Noviembre 4.

Maristas vs Belén y Baldor vs Instituto Edison: Noviembre 8.

La Salle vs Maristas e Instituto Edison vs Belén: Noviembre 11.

Baldor vs La Salle y Maristas vs Instituto Edison: Noviembre 15.

Maristas vs Baldor y Belén vs La Salle: Noviembre 18.

Instituto Edison vs La Salle y Belén vs Baldor: Noviembre 22.

Instituto Edison vs Baldor y Belén sv Maristas: Noviembre 25.

Todo el campeonato se efectuará en el floor del Palacio de los Deportes.

DEL TURF

Young Playtime, al ganar de manera fácil la cuarta competencia, en que estaba cotizado a dinero parejo, no creemos que ha de representar el «canto del cisne» de Gavidia, diciéndole adiós al turf.

Buy Straight y Sky Orme ganaron las carreras más discutidas de la tarde sabatina, volviendo de nuevo la primera, contra su costumbre, después de haber sido desplazada por Trianon a la entrada de la recta; y luchando heroicamente el segundo con Speedy Skippy en la milla y dieciséis de la justa final, triunfando apretado el hijo de Iron Crown, que ya no necesita de fango para mostrar su mejor forma.

Actuarán los oficiales de la Asociación Cubana de Oficiales.

Los juegos se iniciarán a las 5.15, con 15 minutos de espera.

Todos los días que restan de este mes

puede recibir Gratis

LOS DOS MAGNIFICOS PERIODICOS,

DIARIO DE LA MARINA

POR LA MAÑANA,

—Y—

AVANCE

POR LA TARDE.

Si ahora se suscribe a estos dos periódicos

LA SUSCRIPCION SOLO CUESTA

$1.50 AL MES

Suscríbase

por los teléfonos:

M-7911,
M-7912 y
M-7913,

en nuestra Administración, para disfrutar de ese beneficio que le ofrecen los dos periódicos mejor informados y más completos que se editan en Cuba.

Las suscripciones en Provincias pueden solicitarse directamente o por mediación de nuestros Agentes.

EN UN ENCUENTRO DE BATAZOS GANO AYER EL STA. CLARA

Monteagudo se presentó muy wiwld, pero, pudo raber ganado el encuentro. Errores

SANTA CLARA, octubre 21. (Por teléfono).—Se inició hoy en el terreno de Trinidad Park el campeonato de base ball profesional, tocándole al team local anotarse la primera victoria de la jornada con una anotación de veinte por quince.

Muchos fanáticos cubrían los stands cuando se puso en marcha la jornada tras distintas ceremonias de apertura.

A las tres en punto tuvo efecto el ceremonial de inauguración con desfile de jugadores marchando a los acordes de la Banda Municipal.

Lanzó la primera bola el jefe del Distrito Militar, coronel Alberto Gómez Gómez.

En este primer juego los Leopardos se mantenían arriba con bastante ventaja, pero los elefantes del Cienfuegos aprovechando la debilidad de los lanzadores contrarios hicieron 12 carreras en el noveno acto. Terminando el juego 20 carreros por 15 a favor del Santa Clara.

La dirección del team local tuvo que emplear la totalidad de su cuerpo de lanzadores.

Mañana habrá doble juego entre Santa Clara y Cienfuegos, pitcheando Partlow contra Dihigo en el primero.

CIENFUEGOS

	V.	C.	H.	O.	A.	E.
Pagés, 1b	6	2	2	10	2	0
Mirabal, cf	5	2	2	6	3	0
Spearman, rf	4	2	1	2	0	0
Dihigo, 2b	3	1	1	1	1	0
Roque, lf	6	3	3	0	0	0
Correa, 3b	4	1	1	0	0	0
Couto, c	0	0	0	1	0	0
Bauzá, ss	5	1	1	4	6	0
Correa, p	1	0	1	0	0	0
Bernal, p	3	0	0	0	0	0
Cortés, c	3	0	0	0	0	0
Crespo, lf	2	2	2	0	0	0
Ojeda, x	1	1	1	0	0	0
Totales	43	15	14	24	11	0

SANTA CLARA

	V.	C.	H.	O.	A.	E.
Vargas, cf	4	3	3	3	0	0
Harris, lf	6	2	4	1	0	0
Bandhead, 2b	5	1	3	6	4	0
Amaro, 1b	4	1	3	7	1	1
Castaños, rf	6	2	1	2	0	0
Williams, ss	6	3	3	5	3	0
Fernández, c	3	1	2	1	2	0
Monteagudo, p	5	3	3	0	0	0
Machado, c	3	1	0	1	0	0
Cubillas, p	0	0	0	0	0	0
Torres, p	0	0	0	0	0	0
Partlow, p	0	0	0	0	0	0
Totales:	47	20	27	24	2	

Anotación por entradas

Cienfuegos	000 010 02-12—15
Santa Clara	143 503 40 x—20

Sumario:

Jonrones: Rodríguez, Dihigo y Roque. Tubeyes: Fernández, Monteagudo, Crespo, Roque y Bauzá. Tribey: Pagés.

FELICITAN LOS DE AUTOS AL ASESOR DE LA DIRECCION

Saben que está trabajando como nunca para dar a Regla uno de los más lindos autodromos de Cuba

Nuestro estimado compañero en la prensa Rafael Galiana, activo y diligente Asesor de Autos y Motos de la Dirección General Nacional de Deportes, que con más entusiasmo que nunca labora en los actuales momentos organizando y preparando una temporada de carreras de automóviles que constituirá un éxito rotundo en la hermosa pista que se construye actualmente en Regla, ha rendido la siguiente y merecida carta que no necesita comentarios, pues encierra todos los elogios a que se ha hecho acreedor nuestro estimado compañero.

La carta en cuestión dice así:

Sr. Rafael Galiana.
Asesor de Autos y Motos,
Palacio de los Deportes,
Habana.
Estimado amigo:

Hoy que nos encontramos en lo que llamaremos la recta final y se están dando los últimos toques en la construcción de la Pista de Regla, quiero por este medio hacer llegar a tí el reconocimiento de todos los miembros del Club Nacional de Corredores de Automóviles y Motocicletas, por tu gran labor como auxiliar eficaz del comandante Mariné, para la construcción del autodromo de Regla.

Nadie más que yo, que tan íntimamente estoy ligado a tí en esta jornada, puede reconocer tus esfuerzos y tu labor y por eso quiero hacer constancia pública de ella para que te llegue la satisfacción de saber que los que hemos seguido paso a paso tu desenvolvimiento en la Asesoría de Autos y Motos, reconocemos tus méritos y constancia en el trabajo.

Créeme, que desde el momento en que el comandante Mariné te nombró para la Asesoría y fuímos presentados, tuve fe en que tu aporte en el automovilismo sería grande y eficaz y esa fe se reafirmó con creces el transcurso del tiempo en que hemos laborado juntos.

Se que todos en la Dirección de Deportes reconocen tu labor, pero aún así y todo quiero alzar mi humilde voz, eco de todos mis compañeros los corredores de Autos y Motos, y rendir el sencillo pero sincero homenaje de mi felicitación espontánea dado que es mi costumbre dar al César lo que es del César.

Ten la seguridad de que hoy somos los Corredores quienes agradecemos al comandante Mariné la construcción del Autodromo del Regla y tu nombramiento para la Asesoría, pero en no lejana fecha serán todos los automovilistas de Cuba los agradecidos al presenciar las magníficas pruebas de velocidad y destreza que en el mismo se han de ofrecer.

Sin más por el momento, recibe la prueba de mi más alta consideración y la seguridad de mi más calurosa cooperación.

Tuyo, ss. y amigo.

(fdo). AURELIO S. ARES, Secretario del Club Nacional de Corredores de Automóviles y Motocicletas.

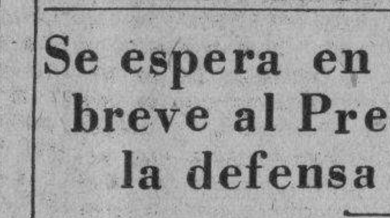

Se espera en la Cámara faculte en breve al Presidente para organizar la defensa económica de la nación

En la próxima semana celebrará distintas sesiones a fin de aprobar diversos asuntos importantes que se encuentran pendientes. Ha sido convocada para mañana a las 5 p. m.

Un vocero del Gobierno declaró ayer en Palacio que todavía a estas alturas el Congreso no ha accedido a otorgarle al Ejecutivo las facultades necesarias para organizar la defensa económica de la nación. Facultades que han sido reiteradamente solicitadas en mensajes dirigidos a los legisladores por el señor Presidente de la República.

El Gobierno, según el vocero, se propone acondicionar el país a una situación capaz, por sus reservas económicas, de enfrentarse con las eventualidades que seguramente se derivarán de la guerra que ha comenzado en Europa.

«Repetidas veces —añade el informante— funcionarios responsables han dicho que en esta ocasión no se va a reproducir para Cuba el espectáculo lamentable de la conflagración de 1914 en que el pueblo experimentó escasez y hasta privaciones de artículos de primera necesidad. Para la opinión de esos funcionarios, aquellos hechos pudieron ocurrir a causa de la inexistencia de ciertas industrias; a la poca estima de que gozaba el cultivo de otros frutos que no fuese la caña; a la falta de caminos suficientes y adecuados para el transporte de mercancías y a la general imprevisión de gobernantes y gobernados.

«Según los aludidos funcionarios —prosigue el vocero palatino— la cosa ahora es bien distinta de entonces; diferencia que permite pensar que la guerra, por más que se prolongue, y por mucho que se complique sumando a ella nuevos beligerantes, no habrá de producir en Cuba crisis de alimentos».

«Contamos, al presente, con numerosas industrias. La caña, aunque llamada a dar ópimas compensaciones no ofrece las perspectivas extraordinarias, maravillosas y fabulosas de 1919 y 1920, por lo cual no debe temerse que desaloje de la tierra otra clase de siembras. Hay abundancia de frutos menores y ganado y poseemos carreteras— la vía central en primer término— que facilitan el acarreo de los productos.

«Pero como resulta mejor pecar por exceso que por defecto, de ahí el interés constante del señor Presidente de la República en que el Congreso lo invista de poderes discrecionales para tomar medidas favorables a la defensa económica de la nación.

«El señor Presidente no ha revelado su plan respecto de esas medidas, pero debemos imaginar que lo tiene ya acuciosamente estudiado» —terminó diciendo el vocero.

El reporter recogió en la Cámara la impresión de que en algunas de las sesiones que ofrecerá dicho Cuerpo en la entrante semana, que es la última del actual período legislativo, serán consideradas las demandas del Jefe del Estado, recogidas en una proposición de ley del representante López Blanco.

La Cámara, según hemos publicado, se halla resuelta a celebrar cierto número de asambleas extraordinarias antes de que finalice la legislatura vigente.

Por el momento ha sido convocada para el lunes a las cinco de la tarde para tratar cuatro asuntos: Creación del sello móvil para los escritos que se presenten a los Tribunales, destinando las recaudaciones que se obtengan a reforzar la Caja del Retiro y Jubilaciones del Poder Judicial; Proyecto resolviendo la simultaneidad de dobles sueldos que disfrutan funcionarios y empleados del Estado, la Provincia y los Municipios; Proyecto resolviendo la compatibilidad del cargo de notario público con determinadas funciones de carácter oficial; y continuación del debate sobre leyes modificativas de Retiros, Jubilaciones y Pensiones.

ESCUELA PRIMARIA DE DE AGRICULTURA

En la jefatura de despacho de la Cámara de Representantes se ha presentado una proposición de ley de la que es autor el doctor Emilio L. Luaces, representante por Camagüey, creando la Escuela Primaria de Agricultura, iniciativa dirigida al propósito de convertir las aulas públicas rurales en escuelas primarias de agricultura, creando la Dirección de Escuelas Primarias de Agricultura, en la Secretaría de Educación y, al mismo tiempo, una superintendencia general y seis inspecciones provinciales, con un cuerpo de instructores de agricultura, encargados de llevar al aula pública rural la enseñanza práctica de la agricultura y artes auxiliares del agricultor, para que el numeroso conglomerado de edad escolar campesino reciba una educación especial que le permita después dedicarse a la explotación racional de la tierra.

SANTIAGO DE CHILE, octubre 21 (AP).—Se ha anunciado que el Canciller Ortega dará un banquete el jueves próximo al Canciller del Uruguay, señor Pedro Manini Ríos, quien regresa de Panamá en viaje a su país.

Se ha preparado una lista de festejos en honor de Manini.

RESULTADOS EN EL GRIDIRON

Duquesne 21, Pittsburgh 13.
Dartmouth 14, Lafayette 0.
Princeton 14, Columbia 7.
Pennslyvania 22, Harvard 7.
N. Y. U. 6, Carnegie Tech 0.
Holy Cross 20, Brown 0.
Cornell 47, Penn State 0.
Yale 20, Army 15.
Colgate 31, Lawrence 0.
Manhattan 7, Auburn 0.
Rutgers 25, Maryland 12.
Boston U. 13, Upsala 3.
Boston College 19, Temple 0.
Catholic U. 60, West Virginia Wesleyan 0.
Georgetown 13, Bucknel 7.
Lehigh 22, Buffalo 0.
Wiliams 0, Bowdoin 0. (Tie).)
Albright 13, Moravian 6.
Geneva 25, Westminster 0.
Bates 15, Arnold 0.
Amhers 32, Rochester 0.
Oberlin 6, Hamilton 0.
Kutztown (Pa) Teachers 13, Montclair (N. J.) Teachers 0.
Johns Hopgins 21, American 7.
Wesleyan 56, Haverford 6.
Maine 20, Connecticut 7.
Clarckson 15, Ithaca 12.
Trinity 13, Hobart 0.
Washington and Lee 9, West Virginia 0.
Worcester Tech 17, Norwich 0.
Swarthmore 14, Drexel 0.
Franklin and Marshall 6, Penn Military 0.
Northeastern 0, Tufts 0.
Washington and Jefferson 14, Dickinson 6.
Susquehanna 14, City College (New York) 6.
Rode Island 23, Massachusetts State 20.
Rensselaer 12, Coast Guard 6.
Huhlenberg 33, Ursinus 0.
Lebanon Valley 7, Delaware 6.
Colby 13, Middlebury 12.
Lock Haven (Pa) Teachers 21, Bloomsburg Teachers 18.
Cortland (NY) Teachers 27, East Stroudsburg (Pa) Teachers 0.
New Britain (Conn) Teachers 20, Hartwick 0.
Mansfield (Pa) Teachers 12, Millersville Teachers 6.
Wagner 25, Trenton (NJ) Teachers 6.
Washington College 20, Blue Ridge 0.
Fairmont 20, Shepherd 0.
Notre Dame 14, Navy 7.
Ohio State 23, Minnesota 20.
Indiana 7, Illinois 6.
Northwestern 13, Wisconsin 7.
Purdue 20, Michigan State 7.
Michigan 85, Chicago 0.
Nebraska 21, North Carolina State 6.
Nebraska 20, Baylor 0.
Detroit 21, North Carolina State 6.
Drake 7, Iowa State 0.
Missouri 9, Kansas State 7.
Butler 33, Depaw 0.
Cincinnati 21, Wayne 0.
Capital 26, Marietta 0.
Wooster 20, Mount Union 0.
Muskingum 20, Denison 6.
Ohio Northern 34, Ashland 2.
Hram 40, Thiel 0.
Akron 14, Miami 0.
Case 15, Ohio Wesleyan 13.
Marshall (W. Va.) 19, Dayton 13.
Georgia Tecd 14, Vanderbilt 6.
Kentucky 13, Georgia 6.
Tennessee 21, Alabama 0.
Mississippi 42, St. Louis U. 0.
North Carolina 14, Tulane 14, Tie.
Mississippi State 37, Southwestern (Tenn) 0.
Duke 33, Syracuse 6.
Virginia Tech 28, Centre 0.
Roanoke 20, Randolph-Macon 6.
Richmond 21, Gettysburg 0.
Southern Methodist 16, Marquette 0.
Tulsa 15, Centenary 7.

CAMAJUANI VENCIO AL TEAM DE SANCTI SPIRITUS, 7 POR 3

Demostraron gran habilidad los muchachos en el ataque para consolidar su victoria

CAMAJUANI, Octubre 16.— Quirós (por Correo).— En el reñido e importante desafío de ayer, el Camajuaní BBC se presentó dispuesto a triunfar sobre sus adversarios el Club «La Salle» de Sancti Spíritus, que tuvo que sufrir su derrota ante la acometividad del club local, que desde los primeros momentos se lanzó sobre el pitcher visitante hasta que lo hizo saltar del box en la salida del quinto inning.

El gran Peca, Polanco y el pitcher Rojas «El Indio» fueron los encargados de anular toda la pimienta de los visitantes, porque el fuerte batting y el fuerte pitching, resultaron los factores que determinaron esta derrota que no esperaban los buenos muchachos spirituanos. He aquí el resultado del juego de ayer tarde.

SANCTI SPIRITUS

	V.	C.	H.	O.	A.	E.
O. Peón, 2b.	5	1	1	2	3	1
O. Leiva, cf.	4	1	1	2	0	0
A. Hernández, lf.	4	0	2	1	0	0
P. Guerra, c.	5	0	1	6	0	0
J. López, ss.	4	0	1	3	0	0
A. Peón, rf.	3	0	1	4	0	1
C. Pentón, 1b.	2	0	1	6	0	0
J. Rojas, 3b.	4	0	1	0	0	0
G. Melero, p.	2	0	0	0	0	1
C. González, x	1	0	1	0	0	0
Clavelo, p.	2	0	1	0	0	0
E. Moré, xx	1	0	1	0	0	0
Borges, xxx	1	1	0	0	0	0
Totales	38	3	12	24	3	3

x bateó por Pentón.
xx bateó por Leiva.
xxx bateó por Peón.

CAMAJUANI BBC

	V.	C.	H.	O.	A.	E.
J. López, lf.	5	0	1	4	0	0
D. Portal, 3b.	5	1	1	3	1	0
A. Ariosa, 1b.	5	0	2	6	0	0
J. Navarro, ss.	1	0	1	2	2	0
E. Terry, cf.	5	0	1	4	0	0
R. Polanco, 2b.	5	1	2	3	0	1
E. González, c.	4	1	2	4	0	0
E. Sánchez, rf.	4	2	3	0	0	0
Y. Rojas, p.	4	1	3	0	0	0
J. Ariosa, x ss.	4	1	1	1	0	1
Totales	42	7	17	27	3	2

Anotación por entradas

Sancti Spíritus	200 000 010—3
Camajuaní BBC	020 104 00x—7

AJEDREZ

Hoy, viernes 20, a las nueve de la noche, será inaugurada en el Club de Ajedrez de la Habana, Colón No. 211, entre Industria y Consulado, la Escuela de Ajedrez que organizó su Director, señor José Víctor Regueiro.

La decana de nuestras instituciones ajedrecísticas establece así un centro de superación donde podrán adquirir nuevos conocimientos los aficionados que lo deseen, especialmente los asociados de la gloriosa entidad, cuna ajedrecística de Capablanca, Planas, Alemán, Siero, Meylán, Migoya, y muchos otros.

La entrada es libre y sin necesidad de invitación.

El último hit del sector ajedrecístico son las Resoluciones de la Primera Inter-americana del Caribe, apoyando las actividades de la Confederación Pan-Americana de Ajedrez.

La Primera Reunión Inter-americana del Caribe aprobó las dos mociones que presentó el señor José Víctor Regueiro, como Secretario General de la Confederación Pan-Americana de Ajedrez, en favor de la celebración del I Torneo Pan-Americana de Ajedrez en la Habana el 12 de octubre de 1942 y la adquisición de un local propio para la sede de la Confederación Pan-Americana, la Federación Cubana y el Club de Ajedrez de la Habana. Las mociones fueron aprobadas por unanimidad, apoyadas por los delegados de la Federacrión Cubana de Ajedrez y el Cluz de Ajedrez de la Habana, doctores Miguel Angel Urrutia y Angel de Albear.

Las resoluciones de la Primera Reunión Inter-americana convienen con la variación proyectada por la Confederación Pan-Americana de Ajedrez, que reside en Cuba hasta 1942 y dirigen los señores Dr. Angel de Albear, Félix Ayón Soler, José Víctor Regueiro, Jorge Bou Morales y Juan Llanes, para la celebración de distintos eventos que mostrarán al mundo la solidez y solvencia del prestigioso organismo creado en Panamá a propuesta de nuestro país.

Rápidamente se constituirán comisiones y comenzarán las gestiones internacionales para la realización de estos proyectos en que están interesados los países americanos y los ajedrecistas de Cuba.

Y, tanto ésto como el trabajo de la Federación Cubana de Ajedrez y el Club de Ajedrez de la Habana, quedará defintivamente planeado para el entrante año de 1940.

EXISTE UN GRAN INTERES POR LA JUSTA COLEGIAL

El campeonato de basket de la Conferencia presenta un nutrido entry. Detalles

La reunión de cinco prestigiosas entidades educacionales que forman la Conferencia Colegial, cuya justa de menores de 15 años se inaugura el miércoles 25, ha movido el ambiente colegial en forma tal, que los próximos campeonatos en que se verán envueltos equipos representativos de Belén, Maristas, Academia Baldor, La Salle e Instituto Edison, son esperados con extraordinario interés.

El arrastre indiscutible del grupo colegial cuyas actividades se inician la semana próxima, en el floor del Palacio de los Deportes, es sin duda alguna, causa justificada de este interés despertado por el comienzo de una nueva etapa en el sector colegial.

Al igual que en años anteriores, un numeroso grupo de atletas, producidos en las filas de donde salieron nuestras máximas figuras en el deporte, se prepara a defender con todo el entusiasmo de los colegiales, los colores de sus respectivos equipos. El entry para el campeonato de menores de 15 años, es numeroso y la lista de atletas que presentaran los conjuntos que toman parte en el mismo es la siguiente:

Por el colegio academia Baldor: Luis Guerra, Guillermo Schweyer Tió, Dámaso Goenaga Pasalodos, Jorge Rorge Rodríguez Blanch, Roberto Gastón Montalvo, Humberto Hernández Nevares, Ernesto Muñoz Domínguez, Tomás Fernández Aballí, Orlando Rojas Blanco, Leonardo de Barros Coll y Arturo Sterling Bosque.

Por el Instituto Edison: Adolfo Mogona, Arturo Tijera Trelles, Manuel Dacosta Salgado, Jorge Cossío Maristany, Luis Alvarez Aguirre, Carlos Tapia Ruano Muller, Reinaldo Anduiza Pimentel, Gerardo Pérez Manoyvega, Luis Olivares del Castillo, Ricardo Betancourt, Santiago Pardo Suárez y Roberto Suárez Bosque.

Por los Maristas: Renato Blain, Jorge Lorenz Navarro, Mario Rodríguez Santana, Héctor Figueredo, Francisco Palmer Roca, José Sierra Lage, Gustavo Alonso, Guillermo García Vega, Ramón López Martínez, Antonio Sánchez Damas, Miguel Díaz Fundora, Angel Jiménez Marín, José Pérez González y Roberto Bringas.

Por La Salle: Ernesto Fonts, Sergio Izquierdo, José Galdo, Alberto Escoto, Otto de los Reyes, Raúl García Ordóñez, Gustavo Erviti, Raúl Ramírez, Nicolás Quintana, Pedro Pablo Pujals, Ramón Usategui, René Muñecas, Enrique Fernández y Carlos García Ordóñez.

Por Belén: Ricardo Antón, José L. Fernández, Ramón Balcinde, Joaquín Molinet, José L. Martínez, Pablo Carreño, Luis Smith, Manuel Fernández Valle, Manuel Horruitiner, Roberto Vila, Justo Núñez y Juan Rojas Smith.

Estas son las inscripciones de las justas de menores de 15 años. Los precios de entrada para este campeonato, como ya se ha anunciado, son de 10 centavos, entrada general y 20 centavos preferencia.

VENCIO FACIL EL LICEO DE REGLA AL FERROVIARIO

Los pulgarcitos cayeron en movido match ante los líderes de la Liga Social. Scores

Los muchachos del Liceo de Regla mantuvieron la posición prominente que ocupan en el campeonato juvenil de basketball de la Liga Social, derrotando al conjunto de pulgarcitos del Ferroviario en el segundo juego del programa celebrado ayer en el floor del San Carlos, por score de 32 a 27, después que el conjunto del Deportivo Asturias había vencido con fácil anotación de 65x29 a los muchachos del Deportivo Rosario.

El team de los pulgarcitos hizo un buen esfuerzo en los primeros momentos, presentando batalla a los líderes del campeonato, pero el ataque combinado de los Fernández y Ordóñez resultó decisivo.

Véanse ambos cores:

DEPORTIVO ASTURIAS

	Fig.	Fog.
F—A. Ordóñez (5)	3	2
F—R. Fernández (13)	7	4
C—O. Fernández (8)	5	1
G—L. Naredo (12)	1	1
G—J. A. Iglesias (3)	3	0
F—G. Tavío (4)	1	2
F—I. Iglesias (7)	1	1
C—P. Díaz (11)	2	2
G—E. Muñiz (6)	1	1
G—J. Rodrigo (9)	0	0
C—O. Cornides (10)	1	1
Totales:	25	15

DEPORTIVO ROSARIO

	Fig.	Fog.
F—J. Mosquera (7)	1	2
F—A. Mesa (9)	2	2
C—J. Gómez (8)	1	0
G—J. A. Darña (10)	1	0
G—S. Sánchez (13)	0	0
F—C. Zabala (6)	2	1
F—J. A. Castillo (11)	0	2
C—L. Perdomo (3)	0	0
G—P. Zafra (10)	0	1
G—L. Fernández (5)	3	1
F—J. M. González (17)	0	0
Totales:	10	9

Resultado:

	1er. half.	2do. half.
A. Asturias	29	36
D. Rosario	12	17

Referee: P. Giraud. Umpire: M. A. Díaz. Anotador: A. N. Coronado. Cronometrista: F. Menéndez. Jugado en el floor de «San Carlos. 21 Oct. 1939.

LICEO DE REGLA

	Fig.	Fog.
F—H. Senti (11)	1	2
F—R. Alonso (4)	5	0
C—M. Fernández (7)	5	4
G—B. Flexas (6)	3	0
G—A. Franca (3)	3	1
G—A. Castro (8)	0	2
F—J. A. Garrucho (10)	3	3
F—A. Fernández (5)	0	0
Totales:	20	12

CLUB FERROVIARIO

	Fig.	Fog.
F—F. Boulart (52)	1	0
F—A. Suárez (46)	1	1
C—A. Navarro (54)	2	2
G—R. Esparza (48)	2	3
G—O. Espinosa (51)	0	0
C—A. Díaz (53)	2	1
F—A. García (49)	0	1
F—E. Boulart (55)	0	1
G—F. J. Campos (47)	0	0
F—J. L. Martín (44)	0	1
Totales:	8	11

Resultado:

	1er. half.	2do. half.
L. de Regla	20	32
Ferroviario	13	14

Referee: M. A. Díaz. Umpire: P. Giraud. Anotador: A. N. Coronado. Cronometrista: F. Menéndez. Jugado en el floor del San Carlos, Octubre 21 de 1939.

89 Day Saturday, Oct. 21 1939 — Weather CLEAR — Track GOOD

265 ORIENTAL PARK, CUBA — PRIMERA CARRERA 6 Furlongs — 3YO&Up — Purse $135 Claiming

Ind	Horses	W	PP	St	¼	½	¾	Str	Fin	Jockeys	O	C
(252)	Cherry Point	112	7	1		2½	2^{nk}	1½	1½	F Frnandz	8-5	8-5
253^3	Dick Weidel	115	4	4		$3^{1½}$	3½	2½	2½	A Fernandz	2	2½
259^2	Wild Oak	*110	6	6		5^2	5^4	5^2	3^6	J Alorda	8-5	8-5
241	Mickey's Boy	115b	8	5		4^2	4^2	4^2	4^{hd}	B Martinez	12	12
260‡	W. Cookson	118b	5	7		7^{10}	6½	6^5	5^2	E Castell	12	8
259	Lady Myrtle	*107b	2	3		6^{nk}	7^3	7^5	6^3	L Avila	6	8
239	The Bouucer	115b	3	2		1½	$1^{1½}$	3^1	7^7	A Gonzalez	10	12
205	Keltner	107b	1	8		8	8	8	8	AFMartinz	3	5

P 3:10 Off 3:16½ Time 24 50 1-5 1:17 1-5

Value to Winner $90—Lopez & Perdomo b m 10 Apex—Cejise II Start GOOD from Stall Gate for all except Keltner Won DRIVING Place SAME Cherry Point dispuso de The Bouncer en la recta y bajo energica monta rechazo a Dick Weidel al final Este dio recia batalla Wild Oak cerro lleno de vigor Mickey's Boy partio lentamente The Bouncer se paro en el cuarto final Keltner quedo en el post (Claiming Price $ 200)

Cherry Point 5 60 3 20 2 20 Dick 4 20 2 40 Wild Oak 2 40

266 ORIENTAL PARK. CUBA — SEGUNDA CARRERA 6 Furlongs — 3YO&Up — Purse $135 Claiming

Ind	Horses	W	PP	St	¼	½	¾	Str	Fin	Jockeys	O	C
260^3	Silk Covering	112	1	4		4^6	2^{nk}	1^2	1^3	AFernandz	4-5	7-10
260	Ejector	115	8	2		8^{nk}	$3^{1½}$	2^2	2^4	O Hrnandz	2½	2½
253^2	Miss Lou Ellen	112b	2	3		2½	4^5	3^2	$3^{1½}$	F Frnandz	2½	2½
204	St. Etienne	*110b	6	8		8	7½	6½	4^{hd}	L Avila	12	12
255	Thisway	115b	5	7		7^2	6^3	5^2	5½	AFMartinz	6	6
254	Strathdale	115b	7	1		1^3	1^{hd}	4^3	6^5	O Pernia	2½	2½
226	Regusted	115b	4	5		5^2	5^3	7^5	7^{10}	A Gonzalez	12	12
253	Ducaster	*110b	3	6		6^5	8	8	8	P Campa	12	12

P 3:41 Off 3:47 Time 24 49 1:17 1-5

Value to Winner $90—Mrs M A Alvarez b m 9 Easter Bells—Covering Start GOOD from Stall Gate Won EASILY Place SAME Silk Covering busco su posicion por dentro en la curva, dispuso de los leaders en la recta y tenia reservas al final Ejector hizo un buen esfuerzo en todo el viaje Miss Lou Ellen se canso St Etienne cerro con un rush Strahdale desistio (Claiming Price $200)

Silk Covering 3 20 2 60 2 20 Ejector 3 00 2 60 Miss Lou 2 80

DAILY DOUBLE—CHERRY POINT y SILK COVERING $8 60

267 ORIENTAL PARK, CUBA — TERCERA CARRERA 6 Furlongs — 3YO&Up — Purse $135 Claiming

Ind	Horses	W	PP	St	¼	½	¾	Str	Fin	Jockeys	O	C
262^4	Buy Straight	109	2	1		1^3	$2^{1½}$	2^2	1½	O Pernia	7-5	8-5
(261)	Trianon	115b	5	3		3^5	1^{nk}	1½	2^1	F Frnandz	7-5	7-5
251	War Tale	112	4	2		2½	3^2	3^2	3^{hd}	AFMartinz	6	6
261^3	Lightly	*111	3	4		5^2	$5^{1½}$	4½	4^{hd}	J Posada	4	4
261^2	Kwamudi	112	6	5		4^1	4^1	6^3	5^6	A Gonzalez	2½	2½
(257)	Manor Lady	115b	1	7		7	7	6^3	6^3	O Hrnandz	6	6
257	Wild Money	114b	7	6		6^6	6^5	7	7	B Goicochea	12	12

P 4:11 Off 4:17 Time 23 3-5 49 2-5 1:16 3-5

Value to Winner $90—F Borrajo ch m 7 Purchase—Macron Start GOOD from Stall Gate Won DRIVING Place SAME Buy Straight ahorro terreno y volvio al final para superar a Trianon Este se debilito al final War Tale fue contendiente en toda la carrera Lightly cerro vigorosamente Kwamudi bajo presion no pudo mejorar al final Los demas fueron superados (Claiming Price $300)

Buy Straight 8 60 4 20 2 80 Trianon 3 40 2 60 War Tale 3 40

268 ORIENTAL PARK, CUBA — CUARTA CARRERA 5 & 1-2 Furlongs — 3YO&Up — Purse $135 Claiming

Ind	Horses	W	PP	St	¼	½	¾	Str	Fin	Jockeys	O	C
(260)‡	YongPlaytime	116b	2	:		2^2	2½	1^2	$1^{1¼}$	A Gonzalez	1	7-5
255^4	Sea Lassie	*106b	1	3		3^3	3^2	$2^{1½}$	2^5	J Alorda	3	2½
263	Bo Dean	114b	4	4		6^{nk}	7^5	5^3	3½	F Frnandz	4	4
249	Oteebee	115	3	8		5^1	4^3	4^2	4^3	O Hrnandz	2½	3
(254)	Par Value	111b	5	2		1½	1½	$3^{1½}$	5^5	AFernandz	2½	3
248	Spey Fox	112	7	6		7^6	6^1	7^7	6^2	B Martinez	12	6
(227)	Harry's Choice	112b	6	5		4½	5^1	6^1	7^{10}	AFMartinz	12	12
261	Quiet Lass	*106b	8	7		8	8	8	8	J Posada	12	12

P 4:42 Off 4:45 Time 23 4-5 49 3-5 1:09

Value to Winner $90—J A Gavidia b g 4 Playtime—Decibel Start GOOD from Stall Gate Won DRIVING Place EASILY Young Playtime sometio a Par Value y bajo presion mantuvo alejado a Sea Lassie al final Esta no tiene excusas Bo Dean junto al riel supero a Oteebe que partio mal, se repuso rapidamente y se canso Harry's Choice desistio

Playtime 5 00 2 80 2 20 Sea Lassie 3 20 2 20 Bo Dean 2 20

(Claiming Price $200)

QUINIELA DUPLA—YOUNG PLAYTIME—SEA LASSIE $7.80

269 ORIENTAL PARK, CUBA — QUINTA CARRERA 6 Furlongs — 3YO&Up — Purse $135 Claiming

Ind	Horses	W	PP	St	¼	½	¾	Str	Fin	Jockeys	O	C
250^3	Douglas F	*102	3	1		5^3	3^3	3^5	1^2	J Posada	2½	2½
997	Dunlilt	111	1	2		$1^{1½}$	1½	1^{hd}	2^1	B Goicochea	2½	2½
256^4	Alanova	108	5	3		2^{hd}	2^1	2^{hd}	3^5	O Pernia	8-5	8-5
250	Maolissa	105b	2	6		4^1	5^2	$4^{1½}$	4^2	B Martinez	12	12
256^2	Major Sweep	110b	6	7		6^{nn}	6½	5^2	6^4	F Frnandz	1	1
262	My Goodness	104b	4	5		$5^{1½}$	4^1	6^3	6^3	AFMartinz	10	12
262	Flo Along	111	7	4		7½	7	7	7	AFernandz	12	12

P 5:10 Off 5:20½ Time 23 4-5 49 3-5 1:16 2-5

Value to Winner $90—E Durand b g 8 Angon—Wikiup Topsy Start GOOD from Stall Gate Won EASILY Place DRIVING Douglas F evito la lucha inicial vino por fuera de los leaders en la recta, los sometio y gano bajo ligera presion Dunlilt se sostuvo bien hasta la meta Alanova desmayo despues de lucir ganadora en el octavo Maolissa no era contrario para los anteriores Major Sweep muy majadero en la gatera, nunca fue factor (Claiming Price $500)

Douglas F 7 40 5 00 2 80 Dunlilt 9 60 4 40 Alanova 3 20

QUINIELA DUPLA—DOUGLAS F—DUNLILT $219 20

270 ORIENTAL PARK, CUBA — SEXTA CARRERA 1 and 1-16 Miles — 4YO&Up — Purse $135 Claiming

Ind	Horses	W	PP	St	¼	½	¾	Str	Fin	Jockeys	O	C
257^4	Sky Orme	109b	2	2	8^{hd}	3^6	2^2	1½	1^{hd}	B Goicochea	4	4
261	Speedy Skippy	*109b	4	3	2^5	1^{hd}	1½	2^6	2^7	J Posada	2½	2½
263^2	Dolly Tour	*106	1	1	1^1	2^5	3^7	3^7	3^3	J Alorda	8-5	8-5
260‡	Exceed	111	7	8	6½	4^1	4^5	4^5	4^6	M Alvarez	12	12
263	Sandy Meadows	114b	8	9	9	9	9	$6^{1½}$	$5^{1½}$	AFernandz	2½	2½
263^4	Dutchy	*109b	5	5	7½	8^{10}	8^5	7^2	6^5	L Avila	12	12
257‡	Probationer	114b	9	6	6^3	6½	5½	5^1	7^3	B Martinez	12	12
(259)‡	Atcines	114b	6	7	8^6	7^3	7½	8^5	8^{10}	AFMartinz	4	4
253	Vitonina	111	3	4	4^8	5^1	6^{hd}	9	9	F Frnandz	4	4

P 5:44 Off 5:46 Time 24 1-5 50 1:17 1-5 1:44 3-5 1:51 2-5

Value to Winner $90—D Limilla ch g 5 Iron Crown—Ka Kee Start GOOD from Stall Gate Won DRIVING Place EASILY Sky Orme supero bajo el latigo a Speedy Skippy en la lucha final Este dispuso de Dolly Tour pero no pudo con el empuje del ganador Dolly Tour se canso Exceed cerro una buena brecha (C P $200)

Sky Orme 7 80 3 80 3 00 Speed Skippy 4 80 3 00 Dolly Tour 2 60

M.E.C.D. 2016

AÑO CVII

LOS MEJORES SERVICIOS ANTILARVARIOS Y ANTI-PESTOSOS DEL MUNDO ESTAN DIRIGIDOS POR LOS MEDICOS

CRONICA CATOLICA

Congregación de fieles en el Congo Belga.

OBRA PONTIFICIA DE LA PROPAGACION DE LA FE

Día Universal de Misiones 22 de octubre de 1939 Dad y se os dará

¡Católicos!... a celebrar el «Día Misional».

Oración... Sacrificio... Limosna... Inscripción a la Obra... Es la gran ofensiva pacífica de las Misiones de infieles. Dios lo quiere. El Papa lo desea ardientemente del pueblo cristiano; Cuba debe ocupar un puesto de honor.

HORAS CRITICAS.—El mundo está en un período de evolución profunda y extensísima. Comunicaciones rápidas, vuelos, radio, propagandas nacionalistas, comunistas, islámicas, protestantes, arrollan en unos años más que antes en un siglo.

PERDER UN AÑO ES PERDER UN SIGLO.—Avanzan mucho, mucho las misiones. En el Pontificado de Pío XI se convirtieron nueve millones de infieles.

En un año se convierten más de ... mil en el Congo; más de 117,000 en la India, y más de 115,000 en la China.

Pero... hacen falta medios para misioneros, catequistas, viajes, seminarios, escuelas, universidades, hospitales, prensa... En Africa 700,000 catecúmenos agotan las posibilidades de los misioneros. Para los nuevos ...000 católicos hacen falta 500 sacerdotes, y no se ordenan 200. Regiones cinco veces mayores que Cuba no tienen ni cien sacerdotes...

EL PAPA OS PIDE UNA LIMOSNA URGENTISIMA!!...—La mejor es... la de hacerse socio de la «Propagación de la Fe». Este año, que se cumple el 77 aniversario de la muerte de la fundadora de esta Obra Providencial, de María Paulina Jaricot, sería el mejor de todos los homenajes en su honor, presentar al Papa de las Misiones la inscripción de todos los católicos del mundo.

Cuota anual: $0.60. Cuota mensual: $0.05.

MISA SOLEMNE.—Por mandato de Monseñor Ruiz, Arzobispo de la Habana y Administrador Apostólico de Pinar del Río, se celebrará, hoy, 22 de octubre, Misa solemne, agregando la Oración «pro re gravi».

PREDICACION.—El mismo Excmo. y Rdvmo. Monseñor Ruiz, ha dispuesto que en todas las Misas de este domingo, se predique a los fieles sobre las Obras de la Propagación de la Fe.

CUESTACION.—Asimismo que se haga una cuestación entre los fieles en favor de las Misiones.

HORA RADIO FIDES.—De 3 a 4 de la tarde escuche la Hora «Radio Fides», que radiarán las emisoras Autrán y Carbó.

Terminemos como empezamos: Católicos! a celebrar el «Día Misional».

HAN RESULTADO BRILLANTISIMOS LOS CULTOS QUE SE CELEBRARON EN GUANAJAY A S. HILARION, SU PATRONO

Solemne Triple Novenario y Fiesta de San Hilarión en la Villa de Guanajay

El Párroco de la villa de Guanajay, de la provincia de Pinar del Río, Pbro. Dr. José María García del Valle celebró muy solemnes fiestas en honor de San Hilarión Abad, Patrono de la Parroquia y Villa de Guanajay.

Se ajustaron al siguiente programa:

Triple solemne Novenario

Del 12 al 20, ambos inclusive, tuvo lugar un solemne triple novenario con arreglo al siguiente horario: Por la mañana, a las 8 a. m., Misa rezada por el Párroco, doctor José María García del Valle. Desde el principio de la misa al «Sanctus», rezo de la parte del Rosario correspondiente a los Misterios del día.

Como es sabido el Santo Rosario consta de quince Misterios, más para facilitar su rezo se han distribuído los Misterios de Gozo para lunes y jueves; los de Dolor, para martes y viernes y los Gloriosos, para miércoles sábado y domingo.

Dirigía el rezo, el Sacristán Ramón García, Jr.

Al alzar al final de la Misa, artistas religiosas por la señorita Rosa Ventura de García, organisma parroquial y a la vez Cronista Social en Guanajay del DIARIO DE LA MARINA.

Terminada la Misa, ejercicio de la Novena en honor de San Hilarión. En todas las Misas de la Novena, se distribuyó con bastante profusión la Sagrada Comunión, en cuya frecuencia pone todo su anhelo, el P. José María.

Todos los días en esta Iglesia Parroquial de San Hilarión, Abad se ... el Sagrario para dar la Comunión a piadosas almas eucarísticas, ...rios vivientes de esta Parroquia.

Por la tarde, a las 5:30, breve ejercicio de la novena, para todas aquellas personas de fuera de la localidad, a fin de que pudieran retornar ... antes a sus respectivas localidades.

A las 8 de la noche, exposición del Santísimo Sacramento, estación, Santo Rosario, conforme al Ritual del mes de Octubre, ejercicio de la Novena al Santo Patrono, bendición y reserva.

Los sermones estuvieron a cargo del Párroco, doctor José María García del Valle, quien desarrolló importantísimos temas de la vida austera de San Hilarión, Abad.

El Padre José María posee muy buenas cualidades de orador y vastos conocimientos, adquiridos en ... término en la Universidad Pontificia de Oviedo, donde se graduó de Doctor y en sus 27 años de ejercicio de la carrera eclesiástica, ... ellos cumplidos en Cuba, pues ... vino, una vez cantada su primera Misa.

La parte musical la ejecutó de manera brillantísima, el Coro Parroquial de señoritas, acompañadas por la organista de la Parroquia, señora Rosa Ventura de García, siendo muy felicitadas.

El viernes, día 20, como último del Novenario y Víspera de la festividad de San Hilarión, después de la reserva se cantó solemnemente la Salve de Hernández por los Padres Renedo y Larrea, el Coro parroquial, acompañadas por orquesta y órgano, a cargo de la señora Rosa Ventura de García.

La concurrencia numerosísima.

El templo se cerró a las 11 de la noche, en que finalizaron las conferencias iniciadas a las 3 de la tarde.

Grandiosa fiesta de San Hilarión

El sábado 21, festividad de San Hilarión, Abad, se abrieron las puertas del templo a las 6 a. m., viéndose pronto ocupado por grandiosa multitud de fieles, que oyeron devotamente la Santa Misa a las 6:30. Comulgaron más de un centenar de personas.

A las 8 a. m., tuvo lugar la Misa de Comunión en la que tomaron parte el Consejo San Hilarión No. 1240 de la Orden de Caballeros de Colón, los Grupos (masculino y femenino) de esta Parroquia de la Federación de la Juventud Católica Cubana, Apostolado de la Oración, Cofradía del Rosario, Pajes del Santísimo Sacramento, Apostolado de la Oración, Cofradía del Santísimo Sacramento, Cooperadores de San Hilarión, Cofradía de la Doctrina Cristiana, con sus Catecismos, que están muy florecientes, pues el Padre José María del Valle, es incansable apóstol de esta enseñanza, no sólo entre los niños, sino que así mismo en el Barrio de Indigentes «Nuestra Señora de la Caridad», pues también en Guanajay hay su Barrio de Indigentes; Colegios Católicos y fieles devotos de San Hilarión, Abad.

La Misa y la Comunión, fueron armonizadas con bellísimos cantos.

Según nos comunicó el señor Ramón García, Sacristán del templo, comulgaron más de 500 personas.

El Párroco P. José María, como cariñosamente le llaman sus feligreses, se mostraba altamente satisfecho de esta ofrenda eucarística a San Hilarión.

Mientras las multitudes parten a desayunarse, admiramos muy complacidos, las bellísimas obras de restauración de las naves laterales del templo y el proyecto correspondiente a la nave central, cuyas obras se empezarán al hallarse cubierto el presupuesto de su importe: 600 pesos.

También admiramos el decorado floral del altar mayor y su Presbiterio, muy primorosamente artístico, siendo unánimemente celebrado.

A las 10 de la mañana un extraordinario concurso de fieles ocupa el templo, el atrio, jardines y aceras contiguos al mismo. En su mayor parte son romeros o devotos de San Hilarión, llegados de los cuatro puntos cardinales de la Isla.

Los hay de Guane, en Pinar del Río; de la Habana ,Matanzas, Santa Clara y Camagüey y de Guantánamo.

Los fieles guanajayenses dejan libre el templo para los de otros pueblos, ciudades y villas.

A la hora marcada, a las 10, el R. P. Rogelio Monet, Cura Curado del Sagrario de la Catedral de la Habana, hijo distinguido de Guanajay, ofició de Preste en la Misa solemnísima de Ministros, celebrada con toda la suntuosa pompa de Ritual, asistiendo, además del Párroco de Guanajay, los del Mariel, Artemisa y Hoyo Colorado; los Tenientes Curas del Mariel y Artemisa y el Capellán del Asilo de Ancianos Desamparados de Artemisa.

Pronunció grandilocuente panegírico de San Hilarión, el celebradísimo orador sagrado Pbro. Doctor Alfredo Llaguno, Párroco y Administrador del Hospital San Francisco de Paula, siendo unánimemente elogiado y ensalzado.

La misma agrupación que interpretó la Salve del viernes, lo hizo en este día, de manera magistral con la Misa de Perossi y el Himno de San Hilarión.

La señora Ventura de García ha sido muy felicitada, así como sus colaboradores.

Se distribuyeron cinco mil recordatorios entre los asistentes a esta magnífica fiesta, que finalizó a las doce de la mañana, resultando muy brillante el desfile.

Asistieron representaciones de varios Consejos de Caballeros de Colón, de Uniones de Caballeros Católicos de la Habana y Pinar del Río y grupos de la Federación de la Juventud Católica de ambas provincias.

El Párroco obsequió muy finamente al Clero, Autoridades, Coro, representaciones de Caballeros de Colón, Caballeros Católicos, Federación de la Juventud Católica Cubana y Prensa.

A las 5:30 de la tarde se llevó a cabo la magna Procesión del Patrono por las principales calles de la Villa, cuyas casas estaban engalanadas por sus moradores.

Asistieron Caballeros de Colón de varios Consejos, Uniones de Caballeros Católicos de diferentes ciudades de la República, Grupos de la Juventud Católica Cubana, Asociaciones Parroquiales y millares de cooperadores y devotos de San Hilarión.

Amenizó el acto una banda de música.

Prestó eficiente servicio el Cuerpo de Policía de Guanajay, siendo elogiado su correcto proceder y muy agradecida su cooperación a la perfecta organización del cortejo procesional.

Recogida la procesión, pronunció una sentida y grandiosa alocución de acción de gracias el P. José María.

Después se quemaron vistosos fuegos artificiales, que fueron muy aplaudidos.

Al extinguirse la última luminaria, el pueblo y visitantes allí cangregados, tributaron grandiosa ovación al P. José María García del Valle, a la cual se une con placer el DIARIO DE LA MARINA.

Hoy los devotos de San Hilarión pueden asistir a la Fiesta Oficial de los 21 Domingos de tan glorioso Abad, que tendrá lugar a las diez de la mañana con Misa cantada, sermón y procesión de San Hilarión por el atrio del templo.

PROGRAMA DE LOS DIVERSOS ACTOS CATOLICOS QUE SE ANUNCIAN PARA MAÑANA EN LOS TEMPLOS HABANEROS

En el Santuario del Inmaculado Corazón de María de Tulipán y Cerro.

Se celebra la fiesta onomástica, o litúrgica del Beato Antonio María Claret, con los siguientes cultos:

A las 7:30: Misa rezada.

A las 8:30 a. m. Misa cantada.

A las 8 de la noche, exposición, estación, Rosario, ejercicio, cánticos, sermón, bendición y reserva.

Se invita a sus devotos.

En la Iglesia del Santo Cristo

Los lunes de San Nicolás de Tolentino en sufragio de las benditas almas del Purgatorio, con el siguiente programa:

A las 8 a. m., Misa rezada en su altar, responso, ejercicio y veneración de su Reliquia.

A las 5:30 de la tarde, exposición de S. D. Majestad, estación, Rosario Conforme al Ritual de Octubre, ejercicio del Septenario, bendición, reserva y veneración de su Reliquia.

Cultos a San Rafael en la Iglesia del Angel

Lunes 23

A las 8 a. m., Misa cantada.

A las 5:30 de la tarde, exposición de S. M. Majestad, estación, Santo Rosario, ejercicio del Triduo en honor de San Rafael Arcángel, cánticos, bendición, reserva y solemne Salve.

Martes 24. Festividad de San Rafael Arcangel

A las 8 a. m., Misa de Comunión general para sus devotos.

A las 9 a. m., Misa solemne con orquesta y escogidas voces, bajo la dirección del reputado profesor señor Pedro J. Aranda, organista de esta iglesia.

El Panegírico a cargo de Monseñor Ruiz, Arzobispo de la Habana.

Se recuerda a los fieles, que confesando y comulgando y visitando esta iglesia, se gana Indulgencia Plenaria en este día de la festividad de San Rafael Arcángel.

Así mismo, advertimos que San Rafael, cuyo nombre significa medicina de Dios, es Patrono de Médicos y enfermos.

Se invita a los fieles y de un modo especialísimo a la Asociación Nacional de Médicos Católicos.

El Jubileo Circular

En la Iglesia Parroquial de San Nicolás de Bari, sita en Rayo y San Nicolás, el Jubileo Circular.

La Misa del Sacramento, después de la última Misa, que en esta Iglesia se celebre.

A las 5 p. m., estación, Santo Rosario, ejercicio a Jesús Sacramentado, cánticos, bendición y reserva.

En la Iglesia de Reina

A las 5:15 a. m., ejercicio de la Novena en honor de Cristo-Rey.

A las 8, Misa y Comunión para celadores y Socios del Apostolado de la Oración de la Iglesia de Reina y demás piadosos fieles.

En la Iglesia Parroquial del Vedado

Novena a Nuestra Señora del Rosario y a Cristo Rey con el siguiente programa:

A las 8 a. m., Misa cantada.

A las 5 de la tarde, exposición de S. M. Majestad, Santo Rosario, ejercicios de ambas novenas, cánticos, sermón por el Párroco de Trinidad, R. P. Fabián Encina, O. P., bendición y reserva.

En la Iglesia Parroquial de los Quemados de Marianao

A las 8:30 de la noche, exposición de S. D. Majestad, estación, Santo Rosario, Letanías del Corazón de Jesús, Ejehcicio de la Novena en honor de Cristo Rey, bendición y reserva.

En los demás templos

Exposición de S. M. Majestad, estación, Rosario, Oración de San José implorando su poderoso Patrocinio en favor de la Iglesia Universal, bendición y reserva.

Aviso

El domingo 29 del actual, es la festividad de Cristo-Rey, por lo cual suplicamos se nos envíen los programas de los cultos que en su honor se celebren con la debida anticipación, pues muchas veces llegan retrasados y no es posible publicarlos.

Deben remitirse al Cronista Católico del DIARIO DE LA MARINA, Gabriel Blanco, Florida 61, bajos, Habana.

Misa de Comunión en honor del Párroco del Espíritu Santo

Con el plausible motivo de celebrar sus días, el Párroco del Espíritu Santo, R. P. Rafael Fraga, sus feligreses y asociaciones parroquiales, le ofrecerán, Misa y Comunión General, el martes 24 del actual, a las 8 de la mañana, Misa y Comunión según sus piadosas intenciones y como homenaje en sus días.

A estos actos nos invitan el Director del Colegio Parroquial, «San Luis Gonzaga», doctor Rosell; el Archivero parroquial don Camilo Brito; el Director del Coro parroquial, señor Ramón Junco; las Camareras señora Margarita Olózaga de Molinos, de Nuestra Señora del Sagrado Corazón de Jesús y Eduviges Jiménez de San Roque.

Muy agradecidos a la cortés invitación y deseamos al Párroco y buen amigo, desde la época de la fundación de la Sección Adoradora Nocturna de la Habana, una feliz fiesta onomástica.

Asociación Nacional de Maestras Católicas Cubanas

Se nos ruega muy encarecidamente la publicación de la siguiente nota, aunque lamentamos no haya llegado a nuestras manos antes del pasado viernes, por lo cual insistimos, en que se envíen con la anticipación debida:

«La señorita Francés Guerra, avisa a las asistentes del cursillo de Conferencias que, organizado por la Asociación de Maestras Católicas, dicta el doctor Ataulfo Fernández Llano, en el Colegio «El Apostolado» (Vedado), que la conferencia señalada para el viernes 20 sobre el tema: El criterio católico acerca de la distribución de las riquezas, ha sido transferida para el lunes 23, y la que correspondía para ese día, está señalada para el miércoles 25.

Dado el interés que han suscitado estas disertaciones del prestigioso conferencista, creemos pertinente anunciar esta alteración habida en las fechas señaladas para las conferencias».

El Semanario Católico

Hemos recibido el número 72 del Semanario Católico, el cual contiene el siguiente Sumario con profusión de grabados de palpitante actualidad nacional y extranjera:

Humanización de la guerra. La Muerte de la Sociedad de las Naciones, por P. Lete. Necesidad de una política cristiana por Alfonso García Iglesia. Noticiario Católico Internacional. El Misterio de Lourdes por John la Farge, S. J. El porvenir de la Acción Social Católica en China por Mons Paúl Lupin Yupin. Impresiones de un viaje a México, O. S. Z. Glosario Evangélico por L. Serafín Azuria. Semblanza psicológica de San Francisco de Asís, por Elena Rivera Rodríguez. Habla Moscú, camaradas. Contiene otros interesantísimos artículos en prosa y verso, novelas, pasatiempos, etc., que hacen este número sumamente interesante y muy ameno.

Puede adquirirse en la portería del Convento de San Francisco, sito en Aguiar, entre Amargura y Teniente Rey.

Hora Cultural Católica

Escuche hoy, domingo, a las 10 a. m., Treinta minutos de Cultura Religiosa, que le proporciona gratuitamente el «Semanario Católico» por mediación de las emisoras cubanas COCO de 6,010 kcs. (onda corta) y CMCK en 970 kcs. (onda larga).

Juzgado de Guardia

El juez de guardia, doctor Hevia, con el secretario judicial señor Fernández Ramos y el oficial señor Batlle, conoció anoche de los hechos siguientes:

—Ulises Martínez Novo, de 10 años de edad y vecino de Resguardo 564, se ocasionó lesiones de carácter grave en la mano derecha, al caerse en su domicilio.

—Manuel Fernández Piloto, de 45 años de edad y vecino de Fomento 269, aburrido de la vida, por haber sostenido un disgusto con su familia, ingirió cierta cantidad de salfumante, calificándose su estado de carácter grave.

—Manuel Velázquez Ramos, vecino de Habana 864, denunció en la Policía Secreta que ha sido amenazado de muerte por un individuo conocido por «El Colorado», sujeto de pésimos antecedentes, con el cual sostuvo un disgusto al requerirlo por exhibirse en paños menores en la casa 22, entre 17 y 19, en el Vedado, residencia de su novia.

—En el Segundo centro de socorro fué asistido de graves síntomas de intoxicación. Francisco Carreiro Salgueiro, vecino de Bayona 54, que se ocasionó al ingerir salfumante, con el propósito de privarse de la vida, por estar aburrido.

—En la casa Animas 764, falleció anoche, repentinamente, Alejo Rodríguez Pérez, veterano de la Guerra de Independencia y vecino que era de Escobar 71. Declaró José Lacret Figueredo, vecino de Luz Caballero 571, que Rodríguez visitaba la casa donde falleció, residencia de su tía, con motivo de haber sido asistente de su abuelo en la Guerra de Independencia. Anoche, al abandonar la casa, sufrió un síncope, por lo que lo condujo al centro de socorro, donde falleció.

—La anciana Antonia Guerra García, de 78 años de edad y vecina de Luz 112, fué objeto anoche de una broma pesada por parte del joven Ceferino Fernández Rodríguez, de 19 años, dependiente y vecino del café situado en San Pedro 352, y de otro individuo que logró fugarse. Según aparece de las actuaciones de la policía, la anciana se encontraba estacionada en la esquina que forman las calles de San Pedro y Santa Clara cuando se le situó detrás y de rodillas, el desconocido, siendo empujada por Fernández Rodríguez, y en la caída la anciane Guerra García se ocasionó la fractura del brazo derecho, siendo su estado de carácter grave. El acusado Fernández Rodríguez fué detenido por la policía y puesto en libertad por el juez de guardia.

En proceso por malversación

Han sido designados los peritos de Gobernación señores Jesús Porra e Ireneo Díaz para que se constituyan en Holguín y practiquen investigaciones en la causa que se sigue contra el alcalde de aquel término, por delito de malversación. La designación se hizo al solicitar tales peritos el juez de Instrucción que conoce del aludido proceso.

Notas Obreras

El nuevo contrato de los trabajadores de «La Cotorra»

El Sindicato de Obreros Licoreros, Neveros, Refrescos y sus Anexos, se está diriendo a las entidades obreras y a la C. T. C., a la que está adherido, para que se cursen telegramas al secretario del Trabajo, interesando se resuelva a los obreros de la Sección Sindical «La Cotorra» el problema del nuevo contrato de trabajo solicitado desde hace tiempo.

También interesa dicho sindicato que se dirijan en igual sentido al señor Claudio Conde, amante de la justicia y de la armonía, para que atienda las peticiones de los obreros.

La Federación Tabacalera y el auxilio a los familiares de obreros fallecidos

Con el fin de facilitar el medio de que los torcedores puedan abonar las «per cápitas» de auxilio a los familiares de los obreros y obreras fallecidos, acordó cursar los expedientes que tiene retenidos, de cinco en cinco cada vez, y no en cantidades mayores, cuya cuota resultaba onerosa a los asociados. En esa forma espera poder cumplir rápidamente ese beneficio establecido, sin que tengan dichos familiares que recibir con demora el auxilio reglamentario.

VIBOREÑAS

LA NOVIA DE ANOCHE

CARMITA MENDEZ LABARGA.—En una ceremonia que resultó muy lucida e interesante contrajeron anoche matrimonio ante el altar mayor de la iglesia parroquial de Jesús del Monte, la bella señorita Carmita Méndez Labarga, muy graciosa y muy bonita y el caballeroso y correcto joven, doctor Orestes Vázquez Carmona.

Aquella centenaria iglesia, remozada por su querido y popular párroco el Pbro. José Rodríguez Pérez, vistió sus mejores galas para esta boda que reunió en el templo a una concurrencia tan numerosa como selecta.

Pocos minutos después de la hora señalada, hizo su entrada la novia a los acordes de la Marcha Nupcial, llegando hasta el altar de brazo del padre de su feliz prometido, el señor Manuel R. Vázquez Cantón que fué el padrino.

A su paso recibía tan gentil fiancée las congratulaciones y felicitaciones de los presentes.

¡Qué linda novia, comentaban todos!

Fué la madrina su amantísima madre, señora Rosario Labarga de Méndez.

Firmaron el pliego matrimonial en calidad de testigos de Carmita, las señoras Marina Fernández y Estrella Failún, la señorita Teresita de la Puente y los señores Francisco Vázquez López y Benito Tobío.

Y por el novio, los doctores Mario B. de Fojas, Mario Nin Abarca y José A. Font y los señores Pedro Portal Oyarzún y Juan Fernández Rubio.

Reciban los nuevos esposos nuestra felicitación.

LA BODA DE ESTA TARDE.—En la linda capilla del colegio Champagnat que dirigen los Hermanos Maristas se celebrará esta tarde una de las bodas más simpáticas de octubre, siendo los contrayentes la bella y graciosa señorita Teté Gutiérrez y Gutiérrez y el correcto y cumplido joven abogado, doctor Francisco J. Tamargo y Biosca, juez municipal de Cabañas.

La ceremonia nupcial breve y sencilla será apadrinada por la distinguida dama María Josefa Biosca viuda de Tamargo, madre del novio, y por el hermano de su encantadora elegida, doctor Antonio Martí Gutiérrez.

Designados están como testigos de ella, los doctores Charles Rodríguez Dod, José A. Delgado, nuestro estimado amigo el doctor Miguel Angel Tamargo y los señores Pablo López Morales, José E. Perdomo y Francisco Capestany.

Por él firmarán el acta, los doctores Luis Ortega, Guillermo Pujadas Ortiz, Julián Solórzano Jr. y Juan F. Tamargo, el ingeniero Enrique Biosca y el señor Isaac Cabrera.

A la ceremonia religiosa seguirá el matrimonio civil que tendrá lugar en la misma iglesia ante el Notario doctor Miguel Angel Tamargo, siendo testigos de la gentil desposada, el doctor Gerardo Núñez de Villavicencio, el arquitecto señor Enrique O'Bourke y los señores Silviano Gómez Gutiérrez, el ingeniero Manuel Tamargo Biosca y nuestro querido amigo el simpático y correcto joven Angelito García San Pelayo.

Y por el novio, los doctores José A. Mernández, Gastón R. Jones, Domingo Tamargo, Alonso del Portillo y Manuel Martí.

Para las seis de la tarde se ha dispuesto esta boda que ha de ser lucida y muy elegante.

Réstanos solamente anticipar nuestra felicitación a la enamorada pareja, a quien deseamos las mayores dichas.

ANIVERSARIOS DE BODAS.—Celebran en esta fecha el undécimo aniversario de su matrimonio los distinguidos esposos Héctor Díaz Montes, ingeniero del Distrito Provincial de la Habana de la Secretaría de Obras Públicas y la joven y gentil dama Olga Ascanio y Marcos.

Tan estimados esposos se verán con tal motivo muy felicitados.

0 0 0

Nuestro querido amigo el joven abogado doctor Carlitos Barba y Pérez y su bella esposa Lilia Núñez Abascal, cumplen hoy su primer año de casados, sus Bodas de Papel, transcurridas en medio de las mayores dichas y alegrías.

0 0 0

Otro joven matrimonio, los simpáticos esposos Enrique Pérez González y Rosa Denis Castellanos celebrarán mañana lunes el segundo aniversario de su feliz unión, sus Bodas de Algodón, las que pasarán entre felicitaciones y congratulaciones de todas sus amistades.

El cronista se complace en saludespejaremos la incógnita diciendo arlos deseándoles las mayores dichas.

DE AMOR.—Confirmando un chismecito que dimos en días pasados, despejaremos la incógnita diciendo que mañana lunes en la fecha de su cumpleaños será pedida a sus padres, el conocido ingeniero Oscar San Pedro y señora Asunción Villalón, la bella y graciosa señorita Totó San Pedro, por el profesor Armando Romeu, Director de la Banda del Estado Mayor de la Marina Constitucional, para su hijo el caballeroso joven Armando Romeu.

Nuestra felicitación a los simpáticos y enamorados jóvenes.

DEL DIA DEL PERIODISTA.—La Asociación de Corresponsales y Prensa Local de Santiago de las Vegas, celebrará el próximo martes, día 24, el Día del Periodista, habiendo organizado con este motivo dos actos muy interesantes, uno a las diez de la mañana y el otro a las nueve de la noche, consistente este último en una velada en los salones del Club Atlético Santiago, y el primero en la siembra del Arbol del Periodista en el parque «Juan Delgado», haciendo uso de la palabra el doctor Gabriel Gravier.

La Banda Municipal de aquel término amenizará el acto.

Para la velada se ha combinado el siguiente programa:

1.—Apertura del acto por el señor Manuel Perera, Presidente de la Asociación.

2.—Número musical ejecutado al piano por la señorita Josefina Alemán.

3.—Recitación por el señor Luis Beiro.

4.—Número de canto por la señorita Dinorah Romero, acompañada al piano por la profesora Divina Suárez.

5.—«El Periodismo en Santiago de las Vegas», por Francisco Fina G., Secretario de la Asociación.

6.—Número musical ejecutado al piano por la señorita Josefina Alemán.

7.—Recitación por la señorita Emelina Bravo.

8.—Número de canto por la señorita Dinorah Romero, acompañada al piano por la profesora Divina Suárez.

9.—Discurso resumen por el destacado periodista Salvador Díaz Versón.

Agradecidos a la invitación que nos llega.

EL DOLOR DE UNOS PADRES.—Nuestro estimado amigo el joven abogado doctor Enrique Jova y su bella y gentil esposa Josefina Lago, pasan en estos momentos por el inmenso dolor de haber perdido a su pequeño y monísimo hijo Enriquito, que víctima de penosa y cruel dolencia que venía padeciendo desde su nacimiento, ha fallecido, dejando sumidos en la más honda pena a sus inconsolables y atribulados padres.

Para ellos son estas líneas mensajeras de nuestra más sentida condolencia.

SENSIBLE FALLECIMIENTO.—Un nuevo y sentido duelo anota la crónica con el fallecimiento de la joven señora Euricia Pérez Giraudy, esposa de un antiguo amigo y compañero de la Secretaría de Obras Públicas, el señor Rodolfo Betancourt.

El triste acto de su entierro se verificó en la mañana de ayer, acompañando su cadáver una numerosa y selecta concurrencia.

Sobre su tumba donde reposan los restos de su tierno hijito fallecido en días pasados al nacer, quedaron las lágrimas y flores de sus familiares y amigos.

Reciban su viudo y hermanos nuestro pésame.

LA CONFERENCIA DE HOY.—En los salones de la Asociación de Estudiantes de la Escuela de Ingenieros Agrónomos y Azucareros en la Quinta de los Molinos, tendrá lugar en la mañana de hoy a las nueve la conferencia que sobre «El arte de estudiar», dictará el profesor doctor Higinio Leal.

Para este acto que ha de resultar muy interesante, invita a nombre de la Asociación su presidente el señor H. Aguiar.

RESTABLECIDA.—Con verdadero gusto consignamos el completo y total restablecimiento de la bella señorita Gloria Camaraza, que por algún tiempo se vió obligada a permanecer recogida en sus habitaciones, a consecuencia de penoso mal del que por su fortuna ha pasado ya todo peligro.

De su asistencia estuvo hecho cargo durante su enfermedad, nuestro querido amigo y condiscípulo, el joven y estudioso doctor Luis Domínguez y Castellanos, que acaba de anotarse un nuevo triunfo en su brillante carrera.

Nuestra enhorabuena a la señorita Camaraza, la hacemos extensiva a sus familiares, los que al igual que ella permanecen muy agradecidos al doctor Domínguez por todas sus atenciones.

EN VILLA MARIA.—En los bellos y hermosos jardines del Campo Deportivo Villa María, propiedad del conocido industrial señor José R. Rey, se celebrará hoy por la mañana un interesante partido de base ball, al que seguirá a la una, el almuerzo amenizado por la orquesta de las Hermanas González y un Septeto, prolongándose el baile por toda la tarde.

Será una fiesta muy animada.

Orestes DEL CASTILLO.

QUINCE AÑOS.—Ayer cumplió la edad feliz de los quince años la graciosa señorita Virginia Rodríguez Caíñas, para la que hubo toda clase de halagos y congratulaciones por parte de familiares y amigos.

Llegue hasta ella nuestro saludo.

ALCANTARILLADO, PAVIMETACION Y ACUEDUCTOS COMPETEN A LA SECRETARIA DE OBRAS PUBLICAS

El Jefe de Desinfección de La Habana eleva al Dr. Moya, Jefe de la Sanidad, un documentado informe contrario al proyecto de poner en manos de un ingeniero las obras de saneamiento

LOS MEJORES SERVICIA— Emilio El doctor Antonio Gálvez Gómez, Jefe del Negociado de Desinfección de la Jefatura local de Sanidad de la Habana, médico cubano que estudió cuanto se relaciona con las campañas anti-larvarias bajo la dirección de la Fundación Rockefeller que costeó todos sus gastos, con motivo de la controversia suscitada por el proyecto del Jefe Local de Sanidad de esta capital, doctor Emilio Sorondo, de refundir en el Negociado de ingeniería Sanitaria local aquel importante servicio, al ser interrogado por los periodistas, se limitó a informarnos que ha elevado al secretario del Ramo un memorándum contentivo de la labor de su servicio.

Hace poco más de dos semanas el doctor Gálvez propuso a la superioridad aumentar a doscientos el número de obreros en el servicio de Petrolización, creando, además, diez plazas más de capataces y aumentar en un cincuenta por ciento la consignación actual para el petróleo y desinfectantes.

No ha intervenido en el proyecto

No ha intervenido ni directa, ni indirectamente, en la discusión de las innovaciones que podían ser introducidas con miras a reestructurar el Negociado de Desinfección; pero, con noticias de que se pretende suprimir el referido Negociado, acoplándolo al de Ingeniería Sanitaria Local, estima injustificada dicha innovación «puesto que no existen antecedentes locales, ni foráneos que permitan explicarla».

El Negociado de Desinfección tiene a su cargo los siguientes servicios: El terrestre de profilaxis antipestosa (Desratización); el antiestegómico o de profilaxis de la fiebre amarilla (Petrolización y de solares); el antianofélico o de profilaxis del Paludismo (canalización y zanjeo); y, el de Desinfección propiamente dicho, destinado a la profilaxis de otras enfermedades infecciosas y cuarentenables (Desinfección.)

Servicios de carácter médico

El origen y las características de estos servicios son de índole esencialmente médica, de medicina preventiva, de higiene, de sanidad y el estudio de las materias que a ellos concierne no corresponde, en ningún caso, a las carreras de ingeniería», dice el Dr. Gálvez en su informe al doctor Juan de Moya.

Hace mención el Jefe del Negociado de Desinfección a esa clase de importantísimos servicios antipestosos en el Perú y la Argentina, dirigidos por médicos; en cuanto a la lucha contra el mosquito trasmisor de la fiebre amarilla cita los existentes en el Brasil, los mejor organizados del mundo hoy, que están bajo la dirección técnica de médicos, pues, por ejemplo, los diez distritos del Servicio antilarvario de Río de Janeiro, están dirigidos por médicos, como también lo son los dirigentes de análogis servicios en otras ciudades del interior del país. La Dirección General de Paludismo en la Argentina la dirige el doctor Alvarado; los servicios antimaláricos que operan en Centro América en colaboración con la División de Sanidad Internacional de la Fundación Rockefeller están dirigidos por médicos, y, la Comisión de Malaria de Cuba, donde actúan expertos ingenieros cubanos y extranjeros, está dirigida por un médico el doctor Henry P. Carr.

No desconoce el doctor Gálvez la importancia sanitaria que tiene hoy la carrera de ingeniería y el papel valioso que ,en materia de higiene, corresponde a los profesionales especializados de esa carrera; pero ello no justifica que los servicios que hoy integran el Negociado de Desinfección, que tienen funcionen propias, espesíficas y ajenas en lo fundamental y en lo accesorio deben ser acoplados al Negociado de ingeniería Sanitaria local.

No se haría ninguna obra importante

Agrega en su extenso informe el doctor Gálvez que este acoplamiento no permitiría en ningún momento al Negociado de Ingeniería local de la Habana analizar obras de pavimentación y de alcantarillado, ni tampoco asumir el control del acueducto de Albear y la solución del problema de abastecimiento de agua en nuestra capital, aun cuando estén al frente del mismo uno o más ingenieros competentísimos en estas cuestiones, porque tales obras de saneamiento ambiental son hoy, sencillamente, de la competencia de otros sectores oficiales: de Obras Públicas y del Ayuntamiento de la Habana.

No beneficia a la Administración

«Tal innovación, termina exponiendo, en nada beneficiaria a la administración sanitaria y a la salud pública. Produciría sencillamente, no sólo la desaparición de un Negociado que ha venido de antaño cumpliendo honestamente su modesta y singular misión, sino el desplazamiento injustificado, de su jefe actual; aunque esto último no sería de lamentar, si no fuera la pretendida innovación anulada para el futuro toda posibilidad de que otro profesional médico pueda desempeñar seguramente, con brillantez y acierto, tan importante sector de la administración sanitaria».

Sobre el problema surgido con el proyecto propuesto por el doctor Sorondo, aún no ha dicho la última palabra el secretario de Sanidad, aunque sabemos por boca de altos funcionarios, que ha atandido la indicación hecha por el Jefe de Desinfección doctor Gálvez y otros altos jefes, contrarios a la innovación proyectada.

El día primero de noviembre eligirá la Unión Panamericana a los siete miembros del Comité de Neutralidad

Se dará inicio inmediato al cumplimiento de los acuerdos adoptados en la Conferencia de Panamá. Serán encauzadas las relaciones de neutrales y beligerantes. El contrabando

Los acuerdos fundamentales de la Reunión Consultiva de Cancilleres comenzará a ponerse en vigor el día 1 del entrante mes de noviembre, en que habrá de reunirse el comité directivo de la Unión Panamericana de Wáshington para elegir los siete miembros que integrarán la comisión de neutralidad.

Así lo expresó el doctor Miguel Angel Campa, secretario de Estado, ayer al mediodía, al recibir a los periodistas encargados de la información de su departamento.

El canciller Campa recalcó la importancia de esa reunión a celebrar en Washington, por cuanto implica que los acuerdos adoptados en Panamá por los ministros de Relaciones Exteriores de las naciones americanas entraban de lleno en el terreno de una rápida realización.

La comisión de neutralidad de referencia tendrá por objeto el estudio de distintos asuntos de gran trascendencia, de acuerdo con lo estipulado en la reunión de Panamá por acuerdo unánime. Entre ellos figura el encauzamiento de las relaciones de neutrales y beligerantes a fin de que tengan la mayor fuerza posible los acuerdos adoptados y que se van a llevar a la práctica. También la comisión estudiará detenidamente el tema de los artículos de contrabando en sus diversos aspectos. Como se sabe, en principio se acordó por las naciones americanas solicitar de los beligerantes el amparo para los artículos alimenticios y de vestir destinados a la población civil.

Informe del cónsul en Miami sobre el trato dado a los cubanos en los Estados Unidos

El cónsul de Cuba en Miami, señor Eduardo D. Hernández, ha informado a la Secretaría de Estado, en respuesta a reciente circular del departamento, inquiriendo de los funcionarios diplomáticos y consulares en el extranjero el trato que se da a los cubanos en el extranjero, especialmente a lo que se refiere el acceso al trabajo y al uso de los servicios de beneficencia y asistencia social, lo siguiente:

En este país no hay cuota para los inmigrantes cubanos, pero éstos, para poder residir aquí, tienen que presentarse ante un cónsul americano en el país donde se encontraren y cumplir los siguientes requisitos: a), Pasaporte vjlido; b), Dos certificados de nacimiento; c), Carta de ciudadanía; d), Dos certificados de antecedentes penales, y e), Demostrar ser persona solvente y que no se convertirá en carga pública. (Si el exponente ha visitado alguna vez los Estados Unidos, debe presentar también certificado de policía, justificando su buena conducta).

El hecho de que el cónsul haya concedido el visa de residencia, no quiere decir que el demandante será admitido como tal en este país, pues los inspectores del departamento de Inmigración se reservan el derecho, bajo previo examen, de admitirlo o no.

Una vez que un ciudadano cubano ha sido admitido como residente legal, tiene los mismos derechos que los inmigrantes de cualquier otro país, siendo protegido por las mismas leyes que amparan a los ciudadanos americanos, y teniendo los mismos derechos que éstos, con la única excepción del voto.

Los ciudadanos cubanos, de hecho, pueden acogerse a los beneficios de los servicios sociales del Gobierno Federal, pero últimamente y sobre todo en las áreas de Cayo Hueso y Tampa, el Gobierno Federal, por economías, ha dejado fuera de estos servicios sociales (Work Progress Administration, W. P. A. y Relief) al 90 por ciento de los extranjeros (cubanos, españoles, italianos, griegos, etcétera) que estaban acogidos a ellos.

Las autoridades federales pueden deportar a los indigentes extranjeros cubanos o no, porque al penetrar en los Estados Unidos juraron no convertirse en carga pública.

El Gobierno Federal no mantiene servicios de hospitales, ni para ciudadanos americanos ni para extranjeros, siendo las personas pobres hospitalizadas y curadas en establecimientos mantenidos por los municipios y condados, en los que son admitidos los extranjeros pobres, incluyendo a los cubanos, aunque no muy liberalmente.

M.E.C.D. 2016

CONSTRUIRAN EN CAIMANERA PARA LA MARINA AMERICANA UN MUELLE DE KILOMETRO Y MEDIO DE LARGO

M A T A N C E R A S

En Palacio

Magna Asamblea.

Con la presencia de todas nuestras Instituciones locales, llevóse a efecto el jueves, el primer cambio de impresiones provocado por el presidente del Lions Club, José M. Martínez, el Gobernador de la Provincia doctor Lorenzo Delgado y el Alcalde Municipal Cécar M. Casas, que suscribían las invitaciones repartidas para esa reunión.

Asistió a ella también a instancias de esas tres antes mencionadas figuras, el Jefe Militar del Distrito, Teniente Coronel Manuel Benítez Valdés, y en medio del mayor entusiasmo, de la más ferviente alegría, combinóse a grandes rasgos el programa que ha de desarrollarse el día cinco de Noviembre, fecha en que acompañado de su distinguida esposa, será nuestro huesped el ilustre Jefe del Ejército Constitucional.

Una relación de las representaciones de los diversos sectores sociales que se congregaron el jueves en Palacio haría tan extensa esta nota, que renuncio a traer aquí los cientos de nombres que ostentando cada uno la alta investidura del sector que representaba, dispusiéronse a distribuir las horas de ese gran día, desde la llegada aquí del Coronel Batista.

Para el caso y para la mejor organización de dicho programa nombráronse las siguientes comisiones.

De hacienda: el Presidente de la Compañía de Tranvías, Salomón Obregón, el Vicepresidente del Casino Sr. Florentino Gutiérrez Iturralde, el gerente de la importante firma comercial de esta plaza doctor Francisco Baquedano, el gerente de la Universidad Sr. Fermín Alvarez y el Jefe de la Policía, Capitán Marcelino Díaz Caraballo.

Del almuerzo popular que se ofrecerá en Monserrat o en otro sitio si resulta pequeña aquella meseta para el número de comensales que se espera asista al mismo: el Jefe de Sanidad Local Dr. Narciso Forest, el Comandante Basilio E. Guerra y el Cajero de la Zona Fiscal Pepe Menéndez García.

De adorno de la ciudad: el Ingeniero Jefe de Obras Públicas, Giordano Casas, el Arquitecto Municipal, el Ingeniero Jefe de Obras Públicas del Gobierno Provincial Sr. Eduardo Valera, el Sr. Claudio Calderón y el Cronista que suscribe.

De la gran manifestación que ha de desfilar frente a Palacio a las tres de la tarde, desde cuyos balcones la presenciarán el Coronel Batista y su séquito, a los señores José Soler de la Campa, Severino Baró como representante de los gremios obreros, el Jefe de la Policía Sr. Caraballo, y los representantes de todos los Partidos Políticos que han de tomar parte en la misma.

De la de reclutamiento de autos y camiones, el Ingeniero Oscar Pardiñas, Presidente de los Caballeros Católicos, el Dr. Mario Jordán, ex-Presidente del Rotary Club y Jefe de la Oficina del Trabajo, el Director del Hospital Civil, doctor Luis Tapia Dávila, el Presidente de honor del Casino Español Pedro Urquiza Bea y el señor Adolfo Urbe, el Presidente de la Asociación de Chauffeurs y el Jefe de la Policía.

De la de propaganda, a los Directores de El Republicano y de El Imparcial, señores Ramón Pérez y Félix U. Casas y todos los corresponsales de los diarios habaneros.

Según se tiene entendido, el Coronel Batista y su esposa permanecerán en Matanzas dos días, a ruegos del Teniente Coronel Benítez, y el programa del primer día será el siguiente: A las diez llegada del ilustre huesped, yendo a esperarlo al límite de la Provincia las autoridades y representaciones, siguiendo después al Cuartel Goicuría, donde se efectuará una revista militar.

Terminada la parada, pasarán el Coronel Batista y su esposa la gran dama Elisa Godínez al Liceo, donde se les ofrecerá un cocktail de honor, continuando después a Monserrat para asistir al almuerzo al que concurrirán también señoras.

A las tres y media de la tarde, resepción en Palacio, para admirar el desfile de la monstruosa manifestación para la que vendrán de toda la Provincia, según se han apresurado a adelantar políticos y alcaldes, enormes contingentes.

Unas horas, pocas de receso, vienen después para poder asistir a la comida bailable que tendrá por marco el Balneario de Dubrocq del Club de Oficiales, para la que reclamará en su carácter de militar el Teniente Coronel Benítez, el honor de ofrecerla e invitar.

De etiqueta este acto.

Al siguiente día, lunes, visitarán los esposos Batista-Godínez, la Fábrica de Jarcia y la industria del Ron Yucayo, los gremios obreros donde se le hará una cordial y afectuosísima acogida, las otras sociedades de recreo de la población y algunos de nuestros más pintorescos lugares.

El programa de este día no está terminado y se trató sólo a bosquejo.

Para ese gran día del domingo cinco de Noviembre vendrán a esta ciudad los más altos personajes de la política y el Gobierno, invitados por la comisión que integran el Presidente del Club de Leones, el Gobernador de la Provincia y el Alcalde Municipal.

Tan grande fué la exteriorización de regocijo y de entusiasmo que presidió esa reunión del jueves, tanto el interés de cada sector por superarse y tan espontáneas las ofertas y manifestaciones de todos los presentes, que el Teniente Coronel Benítez, en su carácter de miembro del Ejército y amigo personal del Coronel Batista dió allí las gracias a todos, prometiendo hacer llegar a su Jefe, los ecos del trascendentalísimo acto inicial de organización del recibimiento que Matanzas ha de hacerle.

El miércoles próximo tendrá efecto un segundo cambio de impresiones, ya para ir conociendo los trabajos de cada comisión, y la labor que se viene desarrollando para que todos los actos de esa fecha del cinco de Noviembre, respondan al hospitalario e hidalgo espíritu de esta vieja ciudad cubana, hoy empobrecida y hasta olvidada, pero ayer, como bien decía no ha mucho el ilustre escritor Alberto Lamar Schweyer, competidora antaño, por su riqueza, por su importancia y su gran sociedad, de esa urbe habanera a la que, por su proximidad, nos ha ido depauperando hasta casi absorbernos.

Matanzas tierra fecunda de artistas, cuna de los más preclaros talentos que ha tenido Cuba, sede de la intelectualidad patria, que ha hecho que se la llame la Atenas, abrirá gentilmente sus brazos el primer domingo de Noviembre, para recibir, en su seno a la encumbrada figura revolucionaria que es hoy Jefe de nuestro Ejército Constitucional.

Comerciantes, industriales, obreros, —estos últimos los más entusiastas y los más interesados en patentizar sus simpatías al Coronel Batista— sociedades, instituciones, clero, profesionales y autoridades civiles y militares, todos con el mismo anhelo, reafirmarán, cuanto aquí dejo consignado.

Una bienvenida

Para un joven matrimonio.

Sean estas líneas de salutación para el Ingeniero Máximo Andraca y Cordero y Olga Quiroga y de Ximeno, que con su hija Olguita, que cumple años el martes, han venido a esta ciudad a pasar con sus padres tan grata fecha.

Para celebrar el segundo aniversario del natalicio de la lindísima Olguita, reunirán sus abuelos, mis queridos amigos Ismael Quiroga y Ariela de Ximeno, en su residencia de la calle de Maceo, a un numeroso grupo de amiguitos de esa adorable nieta.

Gustavo Zanetti

Ya de alta.

Gracias a la ciencia del eminente médico Dr. Juan F. Tamargo Bautista, goza ya de magnífica salud, el estimadísimo caballero con cuyo nombre encabezo esta nota.

Horas de ansiedad infinita, de desolación y desasosiego grande, fueron para los familiares del señor Zanetti las del largo proceso de su enfermedad, pero la pericia, el talento y la asiduidad del doctor Tamargo le han devuelto su perdida salud, siendo hoy su estado del todo satisfactorio.

La gratitud que guarda esa familia para el insigne galeno, que es uno de los prestigios más destacados de la ciencia, en Matanzas, va traducida en estas líneas que son fiel exteriorización de los sentimientos de Gustavo y los suyos.

Salvador Guedes

Baja matancera.

En la Habana, donde residía desde hace tiempo, ha fallecido el que fué uno de los más opulentos hacendados de esta Provincia, una de las figuras que más intervino en las finanzas matanceras allá por los años del veinte al treinta.

Hombre laborioso en extremo, luchador incansable, espíritu de reciedumbre iniguala da, Don Salvador Guedes supo acumular riquezas y reunir inmenso caudal, aunque como a la mayor parte de las fortunas de aquella época, las esfumara el crack que hoy aún sufren muchos cubanos.

Casado con una dama matancera de rancia estirpe y de elevada gerarquía social, Doña María Teresa Olano, vinculó más y más cada día a esta población el hombre honrado y probo que hoy acaba de entregar su alma al Creador.

Para todos los deudos de Don Salvador Guedes, con el que últimamente fué el destino despiadado y cruel, va mi pésame más sentido.

De días hoy

Sergio López Franque.

Cumple once años hoy y se verá festejadísimo por sus amiguitos, el inteligente, estudioso y simpático jovencito, que es hijo de los esposos José López y Lila Franque, propietarios de esa gran tenería de la barriada neopoblana que lleva por nombre «Buenviaje».

Para Sergio, asiduo lector de estas «Matanceras», tiene el Cronista en esta fecha de su natalicio, un saludo afectuoso.

Felicidades.

Boda en la Habana

De la más alta distinción.

Para un enlace de rango y extraordinaria brillantez abrirá esta tarde sus puertas la Capilla del Colegio de los Hermanos Maristas en la Víbora.

Boda de la bella, gentil y muy graciosa Srta. Teté Gutiérrez y Francisco J. Tamargo y Biosca.

Suscriben esa esquela matrimonial que me llega acompañada de afectuosas líneas, la alta dama Amalia María Gutiérrez Vda. de Gutiérrez y la señora María Josefa Biosca viuda de Tamargo.

Enlazados los contrayentes a muchas familias de la Yucayo, para asistir al ceremonial, señalado para las seis de la tarde de este domingo veinte y dos de Octubre, son muchas las personas que se dirigen hoy por carretera a la populosa urbe del Almendares.

Por adelantado mis votos a la enamorada pareja que forman Teté Gutiérrez y Paquito Tamargo.

Huéspedes pinareños

Los señores Castellanos y Ferro.

Vinieron a Matanzas el viernes y me honraron con su visita los dos apreciabilísimos caballeros, figuras destacadas de aquella hospitalaria sociedad de Vueltabajo en la que convivió el Cronista en los años de sus mocedades.

Para asistir a un almuerzo de la Standard, hicieron el viaje los señores Castellanos y Ferro, a los que reitero aquí mis simpatías y mi estima.

El mismo viernes regresaron a la Capital occidental esos amigos.

Operado

El Teniente Carlos Torralbas.

En el Sanatorio de la Colonia Española, fué sometido a la apendicectomía, el distinguido oficial que está destacado en esta Provincia y pertenece al Cuarto Regimiento Plácido.

Llevó la cuchilla en esa intervención quirúrgica el Director de dicho Centro Dr. Antonio Font Tió, que a su pericia, a su sapiencia y a sus grandes conocimientos médicos, suma en esta clase de operaciones, la experiencia que le da el haber sido víctima de dicho mal y haber estado entre la vida y la muerte por espacio de más de un mes, salvándole la existencia esa gloria cubana del bisturí que se llama Don Ricardo Núñez Portuondo.

Objeto de las mayores atenciones en aquél establecimiento de la barriada de Versalles, propiedad de N Colonia Hispana, el Dr. Torralbas convalece entre halagos y los más solícitos cuidados.

Hacemos votos por el total restablecimiento de ese simpático enfermo.

Rumbo a Pinar del Río

Los esposos Benítez Ochoa.

Para asistir ayer a la exhumación de los restos de su querida madre, aquella santa mujer que se llamó Ursula Valdés Plá, cuya memoria venera la sociedad pinareña con devoción y culto, partieron el viernes con dirección a la Capital vueltabajera el Teniente Coronel Manolo Benítez y su bella esposa Lolita Ochoa.

Para ayer sábado estaba señalado el traslado de los restos de la señora Valdés de Benítez, de la sepultura en que fué enterrada a su fallecimiento al magnífico panteón que en aquella Necrópolis acaba de construir su esposo, el Coronel Manuel Benítez González.

Me imagino la demostración de afecto, la exteriorización de cariño, que como póstumo homenaje, rindiéranle ayer sábado los pinareños a quien fué Hada de inagotable caridad y la más destacada de las benefactoras de aquella población.

Paz a los restos de Ursula Valdés de Benítez.

Madame Butterfly

La Opera de Puccini.

Se hacen gestiones para que un conjunto artístico excelente, en el que figura Luisa María Morales, entre los prestigios estelares del teatro cubano, venga a Sauto a cantar la partitura que llevó tan numerosísimo público al Nacional.

La propiedad, el gusto con que presentan esos artistas nuestros esa bella Opera, parangonéase con el conjunto que la ofreció a los habaneros en una de las noches de la pasada tournée artística de que gozó la gran sociedad de la Habana.

Sobre este tema que hoy adelanto a título de simpático rumor que hasta mí llega, volveré a hablar en la entrante semana.

La última nota

Para decir que tendrá efecto hoy la entrega de la bonita Villa Jabón Candado, a la Srta. Adelita Haza Grasso, hermana del Presidente del Rotary Club, por los representantes de la poderosa firma de Crusellas, en lucida y brillante ceremonia.

Desde hace cerca de un mes viene desfilando el pueblo por aquella casa que es anhelo que tenazmente persíguese por los millones de consumidores del famoso producto criollo que ha llegado a constituir para Cuba una verdadera Institución.

Manolo JARQUIN

Se prolongan los debates sobre la ley de neutralidad

El Senador Reynolds dijo que el «Athenia» bien pudo haber sido hundido por los rusos

WASHINGTON, octubre 21. (AP).—El vicepresidente Garner, impaciente por la lentitud con que se desarrolla el debate sobre el proyecto de ley de la neutralidad, está haciendo uso de su influencia con el fin de que se ponga a votación la semana próxima.

Los amigos dicen que Garner, que ha apoyado cordialmente las recomendaciones de Roosevelt en relación con la abrogación del embargo de armamentos, cree que en las tres semanas que ha durado el debate ha habido tiempo sobrado para discutir el asunto, y que los senadores de la oposición deben aceptar la limitación del mismo.

El senador Nye, líder de la oposición, dijo a los reporters que combatirá cualquier esfuerzo que se haga para limitar el debate por el consentimiento unánime de la Cámara. Otro oposicionista, el senador Johnson, declaró que no se ha hecho nada por demorar la votación del proyecto y que no es necesaria, por tanto, la limitación del debate.

Barkley sugirió esta tarde que el Senado acuerde por unanimidad limitar los futuros discursos sobre el proyecto, a una hora, así como sobre las enmiendas, a media hora; pero la proposición fué bloqueada por el líder McNary, de la minoría.

Barkley entonces citó a la Cámara para las once de la mañana del lunes, o sea una hora antes que la acostumbrada.

Confiando los senadores gu que el proyecto se aprobará por una mayoría de dos a uno, Johnson aseguró que el debate del Senado «ha logrado una cosa: obligar a los senadores a declarar que jamás votarán a favor de que nuestros soldados sean enviados a Francia».

«Aun cuando algunos de ellos puedan cambiar de opinión cuando suenen los tambores y ondeen las banderas—agregó—el debate ha hecho bien».

Mientras los líderes gubernamentales hacían esfuerzos para lograr la votación del proyecto la semana próxima, el Senado escuchó al senador Reynolds al anunciar que se oponía a la abrogación del embargo de armas, agregando que sería «imprudente y peligroso» y podría llevar a los Estados Unidos a la guerra.

El senador por North Carolina dedicó mucha parte de su discurso al desastre del «Athenia», avanzando la teoría de que haya sido hundido dicha buque inglés por la Rusia soviética, ya que no ve razón alguna para que lo hicieran los ingleses o los alemanes.

Aunque dijo que la mayoría de los americanos creen ahora que Alemania hundió el «Athenia», agregó que «no se ha publicado un informe concreto que lo pruebe».

Reynolds habló después del senador gubernamental Andrews, quien dijo que es necesario levantar el embargo para ayudar a la Gran Bretaña y a Francia y evitar que Alemania y Rusia puedan atacar después al hemisferio occidental.

ELECCIONES EN RUSIA EL 24 DE DICIEMBRE PROXIMO

MOSCU, octubre 21. (Havas.)—El presidium del Soviet Supremo ha decidido fijar para el 24 de diciembre próximo las elecciones de diputados soviéticos. La campaña electoral comenzará el diez del mismo mes.

C R O N I C A S O C I A L

Suntuosa Boda

Solamente dos líneas hoy de es este instante feliz en que la foto capta el acto nupcial de la cautivadora y gentilísima señorita Emelina Ulloa Romero y el correcto joven señor Eudaldo Lores Gallardo, empleado del Hospital de Emergencias.

En medio de los tórtolos el Notario doctor Rigoberto Ramírez Sicre, la señora madre de la novia qce es la hija mimada de la venerada Dominguita Maceo Grajales Vda. del Tte. Coronel Romero y entre los distinguidos señores que suscribieron el acta como testigos, el que suscribe, al lado de otras damas y público.

Queda para el martes al jueves la descripción minuciosa de esta fastuosa y espléndida ceremonia de amor.

Y la lista de los regalos recibidos.

Misa de requiem

Mañana lunes a las nueve, se ofrece en la iglesia de Monserrate, una misa por el alma del populalísimo Rafael Oña Manzano. q. e. p. d.

Recibo de Pésame

Hoy y mañana recibe la pobrecita viuda Berta Frades y la atribulada madre del compañero y amigo infortunado, de 5 a 8 en Santa Irene 162 bajos entre Flores y San Benigno, Santos Suárez.

De mi Homenaje

El miércoles 11 publiqué el grabado y la descripción que corresponde a la grandiosa función que se me ofreció en el Teatro Martí, para condecorarme con la Medalla de oro por los años que hago la crónica y el Pergamino de las sociedades.

El viernes 13

Publiqué la reseña de la bellísima fiesta del Sr. Angel Bertematy.

En las oficinas del DIARIO DE LA MARINA se pueden conseguir los números atrasados.

Artístico Cultural

Esta sociedad de Redención, tiene un recibo bailable este domingo.

El 21 por la noche, dará en los salones de esta sociedad, una conferencia el doctor García Agüero.

Sociedad Maceo

El domingo 12, en La Polar, tendrá una jira este Centro.

Dedicarán sus productos a la formación de su Academia.

El sábado 21

Ayer salió publicada, la reseña de las Honras que se efectuaron en la Beneficencia.

En Atenas

El Instituto de Cubanización, ofrecerá una sesión en el Club Atenas, el martes 31 a las nueve de la noche.

Disertarán los señores León Rojas y José de Junco. Cada uno consumirá media hora con el tema "El plan de cubanización de la Economía Nacional y su técnica de aplicación".

El plan de cubanización de la Economía Nacional, su tendencia de igualación social y revalorización de la mujer. Entrada gratis y libre.

Natales

Fué el de la muy apreciada señora Eduviges Isasi Vda. de Aldama.

Con la afectuosa amiga pasaron el día sus hijas Reglita y Juanita, Directora de la Escuela de Roque Sánchez, en Corralillo.

Y también sus hijos Andrés, Alfonso y Felipito.

Josefita, la esposa de Alfonso y s uencantadora hijita Aída.

Y un grupo de amigos que son constantes y cariñosos amigos de ese templo de amores que sitúase en M. González 122 altos y Llinás.

Que tenga muchísimos más reunidos en nuestra compañía son los deseos del cronista que la saluda.

Llodrá Molina

Redactor de la plana política de "Avance" y Presidente de la prestigiosa sociedad Maceo y esposo de una de las hijas del gran repúblico desaparecido Sr. Martín Morúa Delgado.

Lo han postulado para Delegado a la Constituyente en la provincia de Santa Clara y se le prepara un homenaje.

Que deseo sea preludio de su triunfo electoral con el concurso de los elementos sensatos.

Ilustre enfermo

El Coronel Lino Dou, prestigioso libertador que fué secretario del valiente general José Maceo.

Se halla recluído en su domicilio de Hatuey y Calzada de Arroyo Apolo.

Es visitado constantemente el doctrinario e ilustre periodista y amigo.

Adelante

La sociedad de este nombre tendrá una Recepción bailable el 6 de noviembre de 8 a 1, para beneficio de las aulas que mantiene, desde hace años.

Fiesta de simpatías.

Que nos avisa Nicolás I. Terry, Director y José A. Aponte, secretario.

Será el 12

La fiesta que se le prepara al doctor Salvador García Agüero.

En el Teatro Nacional y con carácter social que auspicia U. Fraternal, Club Atenas, Casa de la Cultura y Asistencia Social y Federación de Sociedades de la provincia.

Recibo

Una postal invitándose para la calle 11 y G. Pasaje del Reparto Batista.

Para la boda de la bella señorita Olga Bellechosul, con el joven Roberto Baró.

Iniciativa

Que ha sido bien recibida.

La creación de un colegio nacional que llevará el nombre de Morúa Delgado.

Se fundamenta en la organización que por sugerencias del doctor Elio Arrechea, pedagogo conocido y abogado muy querido.

Empezará a ofrecer sus resultados en el curso venidero.

Alberto Coffigny ORTIZ.

Un aspecto del almuerzo que el magisterio de Pinar del Río ofreció ayer en honor del Secretario de Educación, doctor Cleto A. Guzmán. En la foto puede verse también a la esposa del doctor Guzmán, señora Violeta Casanova; al doctor Manuel Alcaine, Director de la Enseñanza; a los tenientes coroneles Velázquez y Benítez y a otras distinguidas personas.

Momentos en que el doctor Cleto A. Guzmán, Secretario de Educación, izaba la bandera cubana en el centro escolar de Pinar del Río, que inauguró con gran brillantez. Junto a él aparecen el doctor Manuel Alcaine y el señor Mariano Acosta.

Desfile escolar en Pinar del Río al llegar Guzmán

Se ofreció un banquete al Secretario de Educación. Inauguran el Centro Escolar

Con grandes agasajos fué recibido ayer en Pinar del Río el doctor Cleto A. Guzmán, nuestro Secretario de Educación Pública.

Su visita tenía por objeto inaugurar el centro escolar que ha construido el departamento en la citada localidad.

Al entrar en la ciudad, a las once de la mañana, en compañía de su distinguida esposa, la señora Violeta Casanova, el doctor Manuel Alcaine, Director de la Enseñanza, y su esposa, el doctor M. García Falcón, Jefe de Despacho, y su esposa, el señor José de los Reyes Clavelo, Jefe de Enseñanza Primaria, el doctor Rodríguez Barquín, Subdirector del departamento de Higiene Escolar, el señor Heriberto Cepero, Jefe de Personal y Bienes, el señor Mariano Acosta, secretario del Secretario de Educación, los señores Rodríguez Barquín, Miguel A. Clemente y Nicasio Díaz, altos funcionarios también de la Secretaría de Educación, el ingeniero José R. Casanova, Jefe de Construcciones Escolares, y los arquitectos León Casal, los alumnos del Instituto de Pinar del Río abordaron al doctor Cleto A. Guzmán, que se detuvo a hablar con los mismos.

Le formularon distintas peticiones, a las que el Secretario de Educación hubo de acceder, siguiendo la marcha hacia la Superintendencia provicial entre vítores.

Ante miles de personas se llevó a cabo la inauguración solemne del centro escolar de Pinar del Río.

En los terrenos del antiguo cuartel Ravena, donde se levanta hoy el centro escolar, hubo un desfile de niños de las escuelas públicas y privadas.

Participaron en el mismo una Banda del Ejército, los alumnos de la Escuela Normal de Pinar del Río, los de las Escuelas Pías, Academia González, Sagrado Corazón de María, las escuelas públicas 1, 3, 4 y 11, la escuela anexa a la Normal de Maestros, la escuela Félix Varela, las Escuelas Primarias Superiores, de niñas y de varones, y la Academia Raymat.

Presenciaron el desfile junto con el Secretario de Educación, doctor Cleto A. Guzmán, el Presidente de la Audiencia, doctor Angel M. Chirino, el Alcalde interino, señor Pablo M. Cuevas, el doctor Juan F. Sánchez, Superintendente provincial, el teniente coronel Velázquez Gutiérrez, en representación del coronel Fulgencio Batista, Jefe del Ejército, el teniente coronel Manuel Benítez, inspirador de la obra, el Director de la Escuela Normal de Pinar del Río, doctor Codina, el Director de la Escuela Profesional de Comercio, doctor J. Pérez Hernández, y otras personalidades.

El doctor Cleto A. Guzmán izó la bandera cubana a los acordes del Himno Nacional.

El Superintendente provincial, doctor Sánchez, pronunció un discurso haciendo el historial del citado centro, y el Secretario de Educación le contestó con unas hermosas palabras, en el transcurso de las cuales prometió buscar los créditos necesarios para que la obra quede perfectamente terminada y solicitó la cooperación de las autoridades civiles y militares, de los congresistas y de todos los hombres de buena voluntad.

Después de la inauguración el Secretario de Educación recorrió las dos alas del plantel e hizo entrega del premio de cien pesos, que ofrece el municipio de Pinar del Río al maestro más distinguido de la localidad, a la señora Ana del Collado.

También entregó sendos diplomas a las maestras Vicentina Rodríguez y María Antonia de Lacalle.

Mas tarde el magisterio ofreció un almuerzo al doctor Cleto A. Guzmán, Secretario de Educación, y a sus acompañantes, en el Hotel «Ricardo».

Estuvo a cargo del doctor García Batisti el discurso de ofrecimiento del acto, contestando al mismo, en nombre del Secretario de Educación, el doctor García Falcón.

Finalmente el doctor Cleto A. Guzmán visitó la Junta de Educación de Pinar del Río, donde se le ofreció un ponche, y los locales del Instituto y la Escuela de Comercio, partiendo apresuradamente hacia la Habana, donde se proponía asistir a otro acto.

LLEGO UN BARCO CON 80,000 BARRILES DE PETROLEO; MAÑANA LLEGARA OTRO BUQUE-TANQUE

Regresó a Miami el Gobernador de Río de Janeiro. Obtuvo una buena recaudación la Aduana. Lleva el «México» muchos productos cubanos. Vapores zarpados y que se esperan

El «Monterrey»

En viaje directo desde New York tomó puerto ayer tarde el vapor americano «Monterrey», de la Ward Line, que trajo carga general y 38 pasajeros para la Habana, así como carga y 38 pasajeros en tránsito para México.

Llegaron en este buque los señores Frank Seps, el comerciante turco Hoskiya Cohen y seis hijos, Julieta Chile y otros, siendo los restantes, en su mayor parte, italianos que vienen para obtener la visa de sus respectivos pasaportes.

Trajo también el «Monterrey» nueve chinos, que han sido recluídos en el Campamento de Tiscornia.

Entre los de tránsito figuran el diplomático americano Robert Mc Greger Jr., la artista Eva Paris Schur, Alicia Escalantes Bates, el inspector mexicano Ernesto Godchmer, el comerciante Antonio Gonzalez, Miguel Díaz Barriga, Alfredo Linesch y familia y otros.

Para México se embarcaron en el «Monterrey» los señores Walter B. Day, Francisco Rizo y señora, señorita B. A. Burmeister, Harry Simon, Manuel Villada y otros.

De la vía aérea

Procedente de Miami llegó ayer al aeropuerto del Arsenal el avión NC-752-V, que trajo 31 pasajeros, entre los que se encuentran los señores Leopoldo Casas, gerente del National City Bank; el abogado cubano doctor Carlos Rocha, Theodoro Barnet, Guillermo Surós y señora, José Montaner, Reinaldo Pérez, Alfredo H. Zeledón, José Vela y otros, siendo los restantes turistas.

Por esta misma vía salieron los señores Virgilio Pérez, Heriberto Lobo, Emma Núñez, el ingeniero Carlos señor Carlos Hevia, azucarero, Edward L. Odell, Armando Rosales y señora, Primitivo del Portal y señcra.

Frank D. Mahoney, presidente de la Compañía Cubana de Electricidad; Lee Samuels, manufacturero de tabacos, George A. Moeskowaki, Manuel Rodríguez, jefe del aeropuerto de Antilla; Charles Paterson y familia, Jerome B. Cooper, Hilda Copper, Aída Prida, el ingeniero americano mister John Money, que estuvo en Caimanera en viaje de negocios y en relación con la construcción de un muelle de acero y concreto de 1,500 pies de largo, con un costo de $200,000.00, que será construído en dicha bahía para la Marina de Guerra de los Estados Unidos y cuyos trabajos comenzarán el día 1o. de noviembre próximo.

El Gobernador de Río de Janeiro

Acompañado de su esposa y de la señorita Zazi Arancha regresó ayer a Miami, después de haber permanecido un día en nuestra capital, el señor Ermanito Amaral Peiscoto, gobernador de Río de Janeiro, quien desde Miami irá en avión hasta el Brasil.

Dichos viajeros fueron despedidos en el Muelle del Arsenal por representativos de las esferas oficiales.

Arribó de Miami el vapor «Florida», de la Peninsular and Occidental, con carga general y 255 pasajeros.

En ese buque llegaron los señores Eduardo Henríquez y familia, Fernando Cancio y familia, Jorge Barroso y señora, Ignacio Cancio y señora, Bernabé Peña, Julio Ortiz Casanova y señora, Fernando Cuervo y familia, Dolores Suárez Sierra, Ana Gil, Blanca Soto Navarro, María A. Neyra, Angela Lastra, María González, José A. Rionda y señora, Elena Carrera, Noemí Ballate, José Raimundo, Provencia Peón, José y Blanca del Valle, Francisco B[illegible] Alberto Alvarez, José Blanco y señora, Oscar de Ramos y familia, [illegible] berto Portela, Domingo A. G[illegible] Dolores Morera, Antonio Me[illegible] Francisca y Mary Guzmán, [illegible] Menéndez y señora, Antonio [illegible] Dolores Montané, José Díaz [illegible] y señora, Ildefonso Gener, [illegible] Govantes, el conocido empresario teatral cubano Jesús Artigas, [illegible] garet Artigas, Félix Rodríguez, [illegible] guel A. Ortiz y seora, Joaquín [illegible] penter, Estrella y Emma [illegible] Concepción Boza, Sara Ortega, [illegible] món Cuervo y familia, Luisa y [illegible] ra R. de Ras, Antonio Etcheg[illegible] Tomás Hernández, Gloria de [illegible] dad, Rafael Castilla, América [illegible] Ismael Díaz, Antonio Carrillo y [illegible] ora, Baldomero Gili, Jesusa [illegible] guru, Narciso Lores, Lutgardo [illegible] lera y seora, María Vieite y [illegible] lia, Gastón Calvo, César [illegible] Francisco Andreu y señora, el [illegible] agente de la Ward Line en la Habana, doctor Roberto Godoy y [illegible] lia, Manuela Cuervo, Flavia [illegible] lles, Teresa Boada, Hilda [illegible] Ofelia Hermida, Roberto [illegible] Concepción Moreira y otros, [illegible] turistas americanos casi todos los restantes.

También llegó en el «Florida» [illegible] unión de su esposa, el doctor [illegible] F. Boyd, director de la Fundación Rockefeller en Tallahase, Florida.

El «México»

En viaje a New York llegó ayer mañana a nuestro puerto, procedente de Veracruz, el vapor americano «México», de la Ward Line, que trajo 28 pasajeros para la Habana, así como carga y 29 pasajeros en tránsito para el citado puerto norteamericano, hacia donde siguió viaje ayer mismo.

Para la Habana llegaron en dicho buque los señores Vicente de la Guardia, corredor de Aduana, a quien acompaña su esposa; las estudiantes Celeste y Elena de la Guardia, Adelaida Alvariño, la artista cubana Margot Alvariño, la tennista Alicia Lanuza, Luis López Llera y señora, Emilia Migoya, Felipe e hijos Adelaida y Enrique, Josefina Piedra, Marcelino [illegible] señora, el aduanero mexicano [illegible] lís Aguirre, el diplomático [illegible] William Karynen y señora, el estudiante cubano señor Emilio [illegible] vier, Haydée O-Hallorans, el [illegible] te venezolano Eduardo Weinfeld y otros.

La mayor parte de los pasajeros en tránsito son turistas americanos.

Los que se embarcaron

Para New York se embarcaron en le «México», Jesús Aguirregaviria y señora, Giorgio Dandrea, [illegible] Puentes, Ana Rosell, James A. [illegible] llivan y señora, Edward J. [illegible] así como los integrantes de la Compañía de Opera que actuó en la Habana.

Productos cubanos

Las siguientes partidas de productos cubanos conduce para New York el vapor americano «México»: 1,836 huacales de frutas y vegetales, 550 cartones de piña en conserva, 436 piezas de madera, 54 pipas de aguardiente, 16 bultos de piel de carburón, 7 pacas de esponjas, 15 bultos de cera de abejas, 10 barriles de miel de abejas, 260 sacos de asfalto, 148 cajas de dulce en pasta, 80 cajas de tabacos torcidos y 60 barriles y 1,372 tercios de tabaco en rama.

El «Munargo»

Ayer tarde zarpó de nuestro puerto en su viaje de regreso a New York, vía Miami y Nassau, el vapor americano «Munargo», de la Gran Flota Blanca, que lleva carga general tomada en la Habana, entre ella 3,000 sacos de azúcar.

También lleva varios pasajeros, entre los que se encuentran los señores William Robbins, Bernard Manser y señora, doctor José [illegible] Plasencia, Graziella Méndez, la señora Besi Ruano, esposa del [illegible] cajero de las oficinas de la Flota Blanca en la Habana; la señora Margarita H. Yarseail, Carmen [illegible] Mingee y otros.

Los que van para Cristóbal

En el vapor americano «Toloa» que arribará mañana a nuestro puerto procedente de New Orleans, en viaje a Cristóbal, embarcaron los señores doctor Domingo Para y señora, mister y mistress Veamonde, la señora Elvira Reyes, la señorita [illegible] lo Lemoine y otros.

El «Toloa» saldrá mañana mismo.

Los que vienen de New York

En el turbo-eléctrico americano «Oriente», que arribará a nuestro puerto el próximo martes procedente de New York, viajan los señores doctor Luis Beltrán y señora, señorita G. Jones, mister y mistress R. St. Pierre, mister Roger Zelt [illegible] cher, mister y mistress William Blamchard, E. Emerson y W. J. [illegible] chison, mister y mistress [illegible] Finch y las señoritas Bárbara [illegible] Angelina Ledón y otros.

La señorita Clarice Dubreuil

Han sido dispuestas las cortesías de estilo y franquicias aduanales correspondientes para la señorita Clarice Dubreuil, empleada de la Embajada de los Estados Unidos en Cuba, quien llegará a nuestra capital el próximo sábado en el vapor americano «Monterrey».

Ochenta mil barriles de petróleo

Anoche tomó puerto, procedente de Texas, con 80,000 barriles de petróleo crudo, el vapor-tanque de bandera americana «S. B. Hunt».

Un ferry

Durante el día de ayer salieron los siguientes barcos: «Monterrey», para Progreso y Veracruz; «Munargo», para Miami; «Argual», para New Orleans; Cortés; «Cefalú», para New York vía Cristóbal; «Ulúa», para New York; «San Luis», para Tampa; «José R. Parrot», para Port Everglades, y «México», para New York.

Barcos que esperan

HoHy es esperado de New York con carga general, el ferry americano «Seatrain New York».

Mañana llegarán el «Zapata», que viene de New York; «Neptuno», que procede de puertos del Golfo, con carga general; el «Genpool», buque tanque que viene de Aruca con carga de petróleo; el «Toloa», que viene de New Orleans, y el «Cuba», que procede de Tampa y Key West.

La recaudación

La Aduana de la Habana recaudó ayer $82,082.04.

Para atender al «Kungsholm»

Los señores Manuel Fernández, gerente de la firma de W. H. Graven y Co. y B. Toral, gerente de la firma Dussaq y Toral, consignatarios del trasatlántico sueco «Kungsholm», partirán mañana por la tarde desde la Habana, por la vía aérea, hacia Santiago de Cuba, con objeto de atender en aquel puerto todo lo relacionado con el aprovisionamiento de dicho buque, que el próximo miércoles llegará a Santiago de Cuba, conduciendo una nutrida excursión de integrantes de una institución de los Estados Unidos.

El "Presidente Harding" llegó al puerto de N. York

Trajo numerosos heridos a bordo, y a supervivientes de un mercante torpedeado

NUEVA YORK, octubre 21. (AP).—Batido por un huracán en un extraño viaje que se caracterizó por el salvamento de la tripulación de un mercante inglés torpedeado, así como por presenciar el incendio de un buque-tanque, también víctima de un submarino, el trasatlántico «President Harding» llegó hoy a puerto.

De 598 pasajeros, llegaron más de veinte en camillas, a causa de haber sufrido fracturas de huesos o heridas.

Muchos de ellos se hallaban tan abrumados por los once terribles días que pasaron en el mar, que apenas pudieron dar una versión de lo sucedido. Sin embargo, no faltaron los relatos acerca de los esfuerzos sobrehumanos de la dotación del barco, y la serenidad del pasaje, el cual temió que el buque no saliera de una terrible ola bajo la cual quedó breves momentos.

Esa ola, que azotó al barco a las 9:36 de la noche del 17 de Octubre, ha sido la más terrible que ha conocido el capitán James Roberts en sus 43 años de navegación y se debieron a ella las heridas de los pasajeros.

No obstante lo terrible del huracán, el buque sólo tuvo una baja: la del muchacho Paul Johnson, que fué barrido por la ola cuando se aventuró a salir a cubierta momentos antes de que chocara con el barco.

En total hubo 73 pasajeros y tripulantes heridos, y 26 de ellos fueron trasladados hoy desde el barco, en camillas, a las ambulancias que les esperaban en los muelles y desde allí pasaron a los hospitales.

Antes del huracán se llevó a cabo el salvamento de 36 tripulantes del mercante inglés «Heronspool». El «President Harding» recibió los S. O. S. del buque tanque francés «Emile Miguet», que es el buque de mayor tonelaje que se ha perdido en la presente guerra.

M.E.C.D. 2016

ABSUELTO POR LA AUDIENCIA EL EXCOMANDANTE ESPAÑOL ANTONIO REXACH, QUE HIRIO A MANDULEY

ACEPTADA POR EL TRIBUNAL LA LEGITIMA DEFENSA SUBJETIVA CONTRA UNA POSIBLE AGRESION

Reconoce la Sala que Rexach reaccionó naturalmente al ir a su encuentro Manduley, que lo había retado irregularmente, siendo aquél, además, víctima de constantes amenazas de muerte

Antonio Rexach Fernández Pargas, excomandante del Ejército Español e ingeniero radicado en esta capital, que en la mañana del 5 de Diciembre del pasado año acometiera a tiros al Sr. Bernardo Manduley del Río, Inspector de Maternidad de la Secretaría del Trabajo, y a quien se le siguiera proceso por homicidio imperfecto, ha visto consagrada la exención de su responsabilidad criminal por causa de justificación, o sea legítima defensa, en este caso subjetiva, al absolverlo libremente la Sala Primera de lo Criminal de la Audiencia, conforme a los alegatos que brillantemente expuso ante la misma el Dr. José Agustín Martínez y Viademontes, su defensor, y uno de los autores del Código de Defensa Social.

En efecto, el citado tribunal que juzgó este asunto que tanto llamó la atención de nuestros círculos sociales y judiciales, dictó sentencia en la mañana de ayer, autorizada por los doctores Manuel Carnesoltas Aguilero, Presidente, y Enrique J. Guiral Viondi, —Ponente—, y Gonzalo Alvarado Zúñiga, Magistrados, en la forma ya expuesta, de absolución plena, aceptando la tesis del citado Dr. Martínez; de ahí que ofrecemos a nuestros lectores, a continuación, los Resultandos Probados y el Considerando básico de la expresada exención de responsabilidad por causa de justificación a favor del repetido Sr. Rexach.

Siendo Ponente el Magistrado Enrique J. Guiral y Viondi.

«Primero Resultando Probado:— que desde la llegada a esta República procedente de Europa, el procesado en esta causa Antonio Resach y Fernández Pargas comenzó a ser objeto de continuas amenazas e insultos por personas que no ha sido posible determinar quiénes fueran pero que utilizando indistintamente el anónimo escrito y el telefónico, no cesaban en hacer llegar al referido procesado los propósitos que se habían resueltamente formado de darle muerte, por entender esas desconocidas personas, que el mencionado Rexach había desenvuelto una actuación y observado una conducta en el extranjero en relación con la tragedia política que se ventilaba en España, en abierta pugna con los credos e ideologías de las mismas; lo que no fué óbice para que en medio de ese ambiente de amenazas de muerte que casi a diario le reiteraban en la forma expuesta, se estableciera el procesado en esta capital en la casa situada en el Paseo de Martí esquina a la calle de Virtudes, donde montó una casa de modas femeninas en la que se confeccionaban trajes y ropas de ese giro a la que denominó «Casa Brígida»; donde al poco tiempo de iniciadas las operaciones comerciales, comenzaron con molesta insistencia las inspecciones de los distintos departamentos del Estado, la Provincia y el Municipio que tienen entre sus funciones la fiscalización de la observancia de las disposiciones legales que regulan esos comercios, sin que en ninguna oportunidad se hubiere advertido del resultado de esas inspecciones, que se infringiera en la casa de modas expresada, ninguna de las disposiciones que regulan su funcionamiento, inspecciones que por su frecuencia y por el grave aumento de las amenazas de que seguía siendo objeto el procesado, fueron sembrando en su ánimo la impresión de una persecución deliberada que llegó a adquirir las proporciones de una firme creencia de la posibilidad de una efectiva agresión a su persona o a sus intereses, por lo que solicitó y obtuvo en la Secretaría de Gobernación la licencia para portar armas de fuego y en este estado de ánimo, al salir de su establecimiento en la tarde del día dos de Diciembre último, advirtió cerca de la puerta del mismo, dos grupos de personas estacionados que le llamaron la atención y al mismo tiempo le despertaron desconfianza, relacionándolos con las amenazas y llamadas telefónicas que recibía; pero la circunstancia de distinguir de entre las personas que integraban uno de los grupos, al señor Bernardo Manduley y del Río, a quien había sido presentado días antes, por Gerardo de la Fuente, amigo de ambos, en ocasión de haber tenido que acudir el procesado a la Secretaría del Trabajo para asuntos relacionados con su comercio, lo que hizo en compañía del citado Fuente, el que le manifestó, que el referido Manduley de quien era un buen amigo, era Inspector del Fondo de Maternidad de la Secretaría dicha y que podía serle muy útil su conocimiento por los problemas que pudieran presentársele en ese respecto, hizo que el procesado no tomara precauciones inmediatas prosiguiendo su camino regresando más tarde a su establecimiento y como advirtiera que a pesar de haber transcurrido un largo tiempo, desde su salida a la hora que regresó que aún permanecían los mismos individuos en los alrededores de su casa, en actitud que el procesado estimó sospechosa, ordenó éste al portero del establecimiento, que corriera las cortinas metálicas de las vidrieras, por abrigar temor a que estuviera preparándose alguna agresión contra su casa y posiblemente contra su persona, lo que obedeció su empleado, marchándose con la idea de que aquél grupo podía atentar contra él más tarde cuando regresara, encaminándose por tanto a la Tercera Estación de Policía en donde denunció los hechos que estimaba fueran el principio de un concierto para llevar a efecto las amenazas de que venía siendo víctima, lo que motivó que cursaran por la referida Estación las órdenes pertinentes y al poco rato eran conducidos los integrantes del grupo, entre los que se encontraba Manduley y del Río, a la referida Estación, en donde después de interrogados al efecto y quedar identificados, se les permitió marchar por no aparecer cargos concretos contra los mismos y por haber procedido el procesado más que por la exteriorización de los actos de esos individuos, por los temores y estado de intranquilidad que ya le ocasionaban las constantes amenazas que recibía.

Segundo Resultando probado:— que la conducción a la tercera Estación de Policía de Bernardo Manduley, con las otras personas produjeron en el ánimo del mismo un hondo disgusto y contrariedad que provocó en él un estado de violencia, consecuente con su temperamento impulsivo y hombre de valor y estimando que el procesado Rexach le había inferido un ultraje con la detención de que fué objeto, resolvió demandar de este una explicación a su conducta, por lo que al siguiente día, sábado tres del mes citado, comunicó lo ocurrido a Gerardo de la Fuente, amigo ya de ambos, manifestándole que se consideraba gravemente ofendido por el procesado y que iba inmediatamente a demandar personalmente del mismo una cumplida satisfacción, por lo que al conocer la Fuente las condiciones de carácter de Manduley y temeroso por consiguiente de lo que pudiera resultar de la visita que éste le anunciaba, se brindó a acompañarlo, lo que así efectuó en la mañana de ese día, pensando que su intervención evitaría una cuestión grave entre dos amigos suyos, llegando ambos al establecimiento de modas ya referido a entrevistarse con Rexach, lo que hicieron, en cuya entrevista el procesado y Manduley sostuvieron una discusión acalorada que trascendió a las personas que ocupaban un lugar contiguo a donde la misma se celebraba, terminando al poco rato la misma, y ya fuera del recinto, donde habían estado hablando las personas citadas, en disposición Manduley de marcharse, hubo de preguntarle Rexach a Manduley de que cómo quedaban si amigos o enemigos, a lo que Manduley contestó «como enemigo», y ya cuando se retiraba, al bajar unos cuantos peldaños de la escalera, le repitió al procesado que era su enemigo y que se pusiera un revólver en la cintura y fuera para el Malecón para entrarse a tiros como los hombres y que volvería más tarde a buscarlo para llevar a efecto el duelo irregular que le ofrecía; retirándose Manduley y quedando el procesado en su casa comentando lo ocurrido con varias personas que se encontraban como antes queda expresado en las inmediaciones del salón donde se desenvolvió la entrevista entre el procesado y Manduley a presencia de la Fuente, comentarios que fueron interrumpidos como a las doce y media de la tarde de ese propio día por una llamada telefónica de Manduley a Rexach en la que le recordaba que lo esperaba para reunirse y entrarse a tiros donde quisiera, llamada que interceptó la Fuente no dejando que Rexach acudiera al teléfono y resolviendo aquélla situación inesperada en la mejor forma que su juicio en aquél momento le dictó, aprovechando lo tarde de la hora para salir con el procesado, quien también lo hizo en compañía de otras personas, yendo todos a almorzar a un restaurant de la ciudad con excepción de la Fuente que se marchó a sus labores diarias de empleado público, y de regreso el procesado Rexach a su casa, hubo el portero de manifestarle que nuevamente había estado a buscarle el señor Manduley, mostrándose sorprendido al no encontrarle y reiterando que de nuevo acudía a la casa del procesado para ventilar con el mismo en la forma que le había ofrecido el agravio que estimaba había recibido; pero al manifestarle el portero que por ser sábado con toda seguridad Rexach no volvería más en todo el día, de nuevo se marchó Manduley sin que otra cosa ocurriera durante ese día ni al siguiente.

Tercero Resultando probado:— que impresionado el procesado con el nuevo problema que se le había creado con Manduley, que por su amigo la Fuente sabía que aquél era hombre valiente y decidido, unida esta nueva situación que le surgía con la que ya tenía de amenazas de muerte de que era objeto por elementos que no había logrado localizar, en la mañana del día cinco del propio mes, o sea un día por medio de los incidentes con Manduley, determinó visitar a su amigo el Coronel Benítez que en aquella fecha era Jefe del Departamento de Inmigración de la República y referirle cuanto le pasaba y buscar con su ayuda y consejos, solución a los serios y constantes conflictos que confrontaba, y llevando a efecto su resolución se encaminó al Departamento citado, tomando para así hacerlo la calle de Obrapía, caminando por la acera de los pares con dirección al mar.

Y ya cuando había atravesado la calle de Oficios y subido de nuevo en la acera de los pares advirtió el procesado a Manduley que conversaba con tres o cuatro individuos formando un grupo en la acera opuesta o sea la de los números nones de la mentada calle de Obrapía y siguiendo su marcha adelante simulando no haberlo visto, logró traspasar el expresado grupo, observando de reojo, y cuando ya se había alejado unos pasos, manteniendo su disimulada vigilancia, oyó la voz de Manduley que lo llamaba, advirtiendo que al mismo tiempo el citado Manduley se separaba del grupo y que le iba al encuentro, por lo que estimando el procesado que Manduley que tan obstinadamente lo había requerido poco más de 24 horas antes a debatir a tiros una cuestión de la que ya se ha hecho referencia, iba a agredirlo, sin que haya podido determinarse que actuara Manduley con la mano metida en el bolsillo derecho de la levita que vestía, o llamándolo con la propia mano con la que sujetaba un sombrero y un cigarro, pues ninguno de los extremos referidos ha sido posible justificar, es lo cierto, que agolpándose en la mente del procesado todo el cúmulo de amenazas de que venía siendo objeto, le plasmó en la imaginación la evidencia de un súbito ataque a su integridad personal, con riesgo de su vida, y sacando una pistola automática calibre 38 sistema Colt, que con licencia portaba, la que llevaba en la cintura metida entre la camisa y el pantalón, se volvió y con la misma le hizo a Manduley tres disparos sucesivos, alcanzándole y ocasionándole dos heridas de las que tardó en sanar 24 días, durante los cuales necesitó de asistencia médica y estuvo impedido de trabajar, sin que le haya quedado defecto físico ni funcional alguno; alcanzando uno de los disparos a Concepción González y Rodríguez que a la sazón transitaba por la acera cerca de Manduley, produciéndole una herida de la que tardó en sanar ocho días, durante los cuales necesitó de asistencia médica y estuvo impedida de trabajar sin ulteriores consecuencias. Con las pruebas practicadas en el juicio oral, no se ha podido determinar si Bernardo Manduley y del Río, en los momentos de los hechos llevaba o nó arma.»

Cuál es el fundamento de la absolución

Declara la Sala que en la comisión del delito concurre la circunstancia eximente por causa de justificación de la responsabilidad criminal prevista en el Art. 36 del Código de Defensa Social alegado por la defensa, o sea la de legítima defensa subjetiva de su persona, porque esa circunstancia se caracteriza por la ausencia de una agresión ilegítima material ejecutada o intentada ejecutar, porque tal requisito tiene vida en una representación mental que se hace el agente que se defiende, basada en hecho exteriores, anteriores o concomitantes capaces lógicamente de producir una idea que reviste los caracteres vivos de una acción real, que como acontece en el presente caso, en que el procesado a virtud de las constantes amenazas de muerte, hechas a él primero por personas desconocidas y luego hechas también reiterada y directamente por Manduley, hubieron de producir en el ánimo del procesado el convencimiento profundo y arraigado de que su vida corría serio peligro, lo que hizo que al ver a Manduley dirigirse hacia él la mañana de los hechos, creyó llegado el momento anunciado por aquél, lo que le obligó a tomar la actitud defensiva que asumió.

OFICIAL

ANUNCIO DE SUBASTAS

Secretaría de Defensa Nacional.—Marina de Guerra Constitucional.—Distrito Naval «Sgto. Miguel A. Hernández», Tiscornia, Habana, 6 de Octubre de 1939.—Hasta las 9 de la mañana de los días del mes actual que se señalan a continuación, se recibirán en las oficinas de la Sección de Administración, proposiciones en pliegos cerrados para los suministros siguientes:

Día 25 de Octubre.—PINTURAS Y SUS PREPARADOS. — EFECTOS ELECTRICOS.

Día 26 de Octubre.—CARBON MINERAL Y COMBUSTIBLES.— BANDERAS, ROPA DE CAMARA Y ARTICULOS DE VESTUARIO.

Día 27 de Octubre.—MADERAS.—EFECTOS DE ESCRITORIO.

Día 30 de Octubre.—EFECTOS DE FERRETERIA.

Día 31 de Octubre.—MATERIAL QUIRURGICO, DE DROGAS Y CIRUGIA.

Entonces se abrirán y leerán públicamente. Se darán pormenores y facilitarán pliegos de condiciones a quienes los soliciten en el Negociado de Subastas, Sección de Administración, Tiscornia. Los pliegos serán dirigidos al que suscribe y al dorso se les pondrá «Contiene Proposiciones para el suministro de (aquí el título de la subasta de que sea) durante el año fiscal 1940. Ramón García Pujol, M. N., Teniente Coronel, Jefe de la Sección de Administración.

Dos detenidos por viciosos

El subinspector de la Secreta al mando del Buró de Narcóticos, José Sobradol, y el detective Virgilio Montero, arrestaron a Manuel Bermudez y a Felipe Chang, por ser viciosos de la droga, ocupándoles útiles propios del vicio. El Juez Correccional de la Tercera Sección, ante el que fueron presentados, los remitió al Lazareto del Mariel para su curación.

OFICIAL

ANUNCIO DE SUBASTAS. Secretaría de Defensa Nacional. Ejército Constitucional. Cuartel Maestre General. En el Cuartel «Capitán Emilio Alvarez», sito en Diaria, esquina a Suárez, Habana, y hasta las 9 de la mañana de los días que más adelante se expresan, se recibirán proposiciones en sobres cerrados para los siguientes suministros durante el año fiscal de 1940: De VIVERES, el día 9; de FORRAJE, el día 10; de VIANDAS, el día 11; de CARNES, el día 13, y de COMBUSTIBLE (leña y carbón), el día 14, todos del mes de noviembre de 1939. En cada una de las fechas indicadas y a la hora consignada se abrirán los sobres que contengan las proposiciones presentadas y se leerán públicamente. A dichas proposiciones se acompañará la declaración jurada a que se refieren los Decretos Presidenciales números 1913 y 2674, de fechas 2 de septiembre y 2 de diciembre de 1938, respectivamente, publicados en las Gacetas de 22 de septiembre y 12 de diciembre del expresado año 1938. En el referido Cuartel «Capitán Emilio Alvarez», Sección de Subsistencias, se facilitarán pliegos de proposiciones, modelos de condiciones y pormenores a quienes los soliciten. (f.) **M. LOPEZ MIGOYA, M. M.**, Coronel Auxiliar del Jefe del Ejército, CUARTEL MAESTRE GENERAL.

Nov. 1, 7, 8, 9, 10, 11, 12, 13, 14.

SATISFECHO EL SECRETARIO DE AGRICULTURA DE SU RECORRIDO POR LAS REGIONES DE ORIENTE

Distribuyó entre más de trescientos campesinos, las tierras de la hacienda Justinicú, ubicada en Alto Songo. Una asamblea de los caficultores para garantizar la exportación del grano

Ha regresado a esta capital el Secretario de Agricultura, ingeniero López Castro, después de haber permanecido varios días en Oriente, atendiendo a distintos problemas de índole agrícola, haciendo gestiones sobre el reparto de tierras, la constitución de la Asociación de Caficultores, organización de la semana del Guajiro y mayor auge de la enseñanza agrícola en la Escuela Provincial; recibiendo una completa cooperación tanto del Gobernador, doctor Pérez André, como de las autoridades civiles y militares y fuerzas vivas de la región, ofreciéndole su concurso para intensificar sus planes de renovación rural y emergencia agrícola con motivo del conflicto bélico existente en Europa.

Procedió al reparto de tierras de la hacienda «Justinicú», en Alto Songo, entre más de 300 donatarios, lo que produjo un gran regocijo en la comarca. En ese acto usaron de la palabra distintas personalidades y la señorita Castillo, campesina inteligente y generosa, la que en nombre de los agricultores beneficiados expresó la importancia de la obra del Jefe del Ejército, Coronel Batista, y de su gran colaborador, el ingeniero López Castro. A estas palabras el Secretario de Agricultura dió las gracias en nombre del coronel Batista y en el suyo; agregando: «sin embargo no merecemos gratitud alguna, porque estamos cumpliendo un sagrado deber, del que ningún cubano funcionario, podrá apartarse sin traicionar el destino de la República.»

Posteriormente, en el local de la Cámara de Comercio se celebró una asamblea de los representativos del café, con el propósito de estudiar y resolver algunas dificultades surgidas para la exportación del grano con motivo del conflicto de guerra en Europa; acordándose, después de tres horas de deliberaciones, designar una Comisión encargada de rendir un amplio informe, el que fué rendido, más tarde, y por el que queda garantizada la exportación del grano.

En el Gobierno Provincial de Oriente el ingeniero López Castro presidió una reunión del Comité Organizador de la Semana del Guajiro, siendo informado de los trabajos preliminares que se vienen efectuando.

Por último, antes de embarcar para la Habana, el Jefe de la Agricultura visitó la Escuela Provincial del ramo situada en la Loma de San Juan, apreciando la intensa labor de enseñanza que allí se practica, cultivando todos los terrenos.

Títulos expedidos

Por el Subsecretario interino de Agricultura ha sido firmados los siguientes títulos de marcar ganado expedidos por el Negociado del Registro Pecuario y Marcas de Ganado. En la provincia de la Habana a Rufino Báez Cuevas. En la provincia de Matanzas a Agustín Cerice Espinosa. En la provincia de Santa Clara a José M. Alfonso, Martín Hernández. En la provincia de Camagüey a José Echemendía, Bernardina Martínez, Antonio Nájera, Rafael Rodríguez. En la provincia de Oriente a Elpidio Bert. Justino Cadrelo, Juan Corria, Narciso Campo, Raimundo Espinosa, Pedro Hernández, Saturnino Martínez, Marcial Oduardo Romero, Pablo Ochoa, Fidel Reyes, José Jorge Yero y Eduardo Alarcón.

Solicitudes de marcas de ganado

Han solicitado marcas como ganaderos menores los señores Manuel Machado, Arsenio Hernández, Luz Baldor Cruells, José Pompa, Luisa Rosales Vázquez, Rafael Gómez, Juan Pelegrino, Narciso Fauler Pérez. José M. Balgueira, Ramón Carrillo, José Navarro Acosta, V. Meneses, Manuel Goneyechea y como ganadero mayor el señor Mercedes Suárez Conejo.

BUEN RECORD DE SERVICIOS DE LA POLICIA SECRETA

Nos informaron ayer el segundo Jefe de la Policía Secreta, señor Enrique Fernández Parajón, y el inspector jefe, señor Manuel Rey Vela, que fueron 1869 los servicios que dicho Cuerpo policíaco rindió durante la pasada primera quincena del mes en curso, descompuestos en esta forma: denuncias formuladas, 178; arrestos efectuados, 91; órdenes judiciales diligencias, 1,060; investigaciones en el interior, 60; ocupación de efectos del delito, 24; cartas de ciudadanía informadas, 55; servicios diversos, 401.

EL CLUB SIRIO-LIBANO-PALESTINO CONSTITUYE SU COMITE DE DAMAS

En susesión de la noche del pasado jueves y bajo la presidencia del señor Julio Abislaiman, organizó su Comité de Damas el Club Sirio-Libano-Palestino, de reciente constitución, y radicado en Prado 258.

A dicho acto asistió un selecto y bello grupo de damas y damitas de esa triple colonia de habla árabe, y cubanas ligadas a dicha colonia por lazos de afectos y familiares.

Tras breves palabras del Sr. Abislaiman, quien tuvo frases galantes para la mujer que contribuye al éxito de toda obra social, fué electa una cubana para presidir el Comité: la Dra. Africa Acosta de Kaba, completando el organismo un conjunto de cubanas, sirias, libanesas y palestinas.

Mons. Joseph Aramouni

Monseñor Joseph Aramouni, recientemente enviado a esta capital por la Congregación Oriental del Vaticano de la religión Maronita Católica, Apostólica Romana, ha constituído una agrupación con fines benéficos. Monseñor Aramouni tiene la misión de mantener la fe entre los miembros de la colonia árabe en Cuba.

NO MAS PLAZOS: RECONSIDERACION

EL PAIS NECESITA LA LEY URGENTEMENTE

ESTUDIENSE LUEGO, SI SE QUIERE, LAS MODIFICACIONES QUE PUDIERON SUGERIRSE Y ESTUDIARSE DESDE QUE EL SENADO APROBO EL PROYECTO EN 13 DE JULIO DE 1939

Un Ingenio sujeto a hipotecas vencidas y moratoriadas no obtiene crédito en cantidad y condiciones normales, ni en tiempo oportuno, como tampoco puede efectuar reparaciones importantes, porque su incierta situación a virtud de sus gravámenes lo hace imposible Lo mismo puede decirse de cualquier otra industria en análogas circunstancias. En las fincas rústicas, nadie emprende obras de edificación o instalación de maquinarias, ni siquiera siembras cuyo aprovechamiento requiera varios años, porque las hipotecas en esa situación alejan el crédito y espantan el capital. Respecto de las fincas urbanas, bien sabido es que si tienen gravámenes moratoriados se hace imposible reedificarlas, y hasta el repararlas más allá de lo estrictamente indispensable.

Agréguese a lo expuesto que todos esos negocios y propiedades, sujetos prácticamente a un estado de «cuarentena económica», no pueden ser objeto en tales condiciones de compras o ventas, ni siquiera de arrendamientos a largos plazos, pues el adquirente del derecho tendría que asumir la enorme carga que reconocen por capitales e intereses a tipos elevadísimos y en gran parte atrasados, cuando no por costas; y añádase asimismo que el industrial o el propietario abocado a un desastre, lejos de invertir los recursos de que dispone—insuficientes para redimir las cargas, pero útiles para mejorar su empresa o sus bienes, y quizás al objeto de acometer nuevos negocios, buscando en el esfuerzo honesto la oportunidad de liberarse—no se atreve a movilizarlos ante el temor de que le sean indispensables para hacer posible su supervivencia durante algún tiempo más, en espera de que al fin se legisle sobre este gravísimo problema de las deudas moratoriadas.

Es decir, los aplazamientos de la solución han venido reduciendo las oportunidades de trabajo para nuestras clases pobres, han mermado los ingresos fiscales y municipales, han paralizado la contratación respecto de gran número de propiedades con perjuicio de Registradores y Notarios, han anulado las iniciativas de una gran parte de nuestros ciudadanos, y han sustraído a la circulación de la riqueza millares de inmuebles que, de otro modo, serían fuentes de constantes y provechosas transacciones de todas clases.

Hace ya más de dos años que esta agonía se prolonga, pues en Octubre de 1937 vetó el Honorable Presidente de la República el Proyecto de Ley que prorrogaba la moratoria hasta 1942, sin que sus iniciativas se manifestaran de nuevo hasta que envió al Congreso su famoso Mensaje del mes de Enero de 1939, a fin de pedirle que, dadas las consecuencias de las restricciones azucareras y de otras Leyes reguladoras de la producción, tales la de Coordinación y la de Alquileres, se adaptaran las deudas moratoriadas a las realidades creadas y se acomodaran las obligaciones de los deudores al ritmo permitido por el volumen de nuestros negocios.

Los términos de dicho Mensaje, esto es, del Mensaje pidiendo la Revaluación, elocuentes y precisos, hicieron concebir a los obligados legítimas esperanzas de que los capitales debidos se «adaptarían», por lo menos, al valor real de los bienes que los garantizan, y los intereses se «acomodarían» a sus posibilidades de pagarlos, las cuales son bien pobres porque actualmente ni la industria, incluyendo la azucarera, ni los inmuebles producen como beneficio el 3% anual sobre el dinero invertido; pero, desgraciadamente, el Senado de la República, quizás acuciado, más que por los alegatos de los acreedores, por el temor de enturbiar nuestras relaciones con los Estados Unidos de América, argumento que aquéllos esgrimieron sin cesar, decretó la santidad del capital prestado en hipoteca, dejó sobre los deudores todas las pérdidas derivadas de la restricción azucarera y de las demás Leyes reguladoras de la producción de frutos naturales o civiles, y votó con entusiasmo sincero, sin distinción de Partidos, con el anhelo de servir al país y la convicción de haber actuado prudentemente, el Proyecto de Ley que en 14 de Julio de 1939 pasó a la Cámara.

Durante casi tres meses permaneció en esa rama del Congreso, sin que se efectuaran gestiones oficiales, por lo menos trascendentes al dominio público, para que se modificaran sus preceptos, y ello hizo entender, hasta a los más pesimistas, que el Proyecto se acomodaba, en sus lineamientos fundamentales, al Mensaje Presidencial del pasado Enero; y decimos «fundamentales» por estimar que las cuestiones de detalle no deben servir de apoyo para detener una legislación que es urgente desde hace más de dos años, y se ha convertido en inaplazable desde que el 1o. de Julio último empezaron a ser exigibles los altos intereses pactados según el Decreto-Ley 412 de 1934.

En esa inteligencia, seguramente, la Cámara de Representantes se abstuvo de introducir al aludido Proyecto la menor enmienda, no obstante discrepar del Senado en algunos puntos secundarios, según se pudo apreciar, sacrificando así lo accesorio a lo fundamental, para que la Ley rigiera cuanto antes. Fué después de elevado a la sanción del Jefe del Poder Ejecutivo cuando se hicieron del dominio público sus discrepancias y se propició una audiencia de deudores y acreedores al objeto de ilustrar criterios; y, aunque en el ambiente estuvo siempre la esperanza de que esas cuestiones de menor cuantía iban a ser recogidas en otro Proyecto de Ley, para evitar al país los graves perjuicios derivados de tan larga y angustiosa demora, es lo cierto que a la postre determinaron el Veto Presidencial.

Hecho este breve examen del verdadero «vía crucis» que vienen recorriendo la economía nacional y ochenta mil deudores desde el primer veto a la prórroga de las moratorias en Octubre de 1937, se comprende que la solución juiciosa no puede ser un nuevo acatamiento por el Congreso de las objeciones del señor Presidente, sino la inmediata reconsideración del último veto. Hablar de una nueva Ley suspendiendo por breve tiempo las ejecuciones, sedante que, lejos de resolver el conflicto, aumentará la incertidumbre reinante; hablar de producir CON MAS CALMA un nuevo Proyecto de Ley para armonizar criterios, cuando esto pudo hacerse entre el Mensaje de Enero de 1939 y la votación del Senado en Julio 13, o entre esta fecha y la votación de la Cámara a principios del actual Octubre, es volver la espalda a la situación, cuando no complicarla; pues resulta más fácil, más lógico y más efectivo reconsiderar inmediatamente el veto, para que el país tenga en seguida la legislación que necesita, y después discutir una sola Ley, no dos, donde se recojan esos «criterios armónicos», en cuanto no se dirijan a hacer imposible o ilusoria la medida, al excluir, como ya se pretendió, situaciones que no deben excluirse, o al acortar la amortización y elevar los tipos de intereses con aumento de los pagos exigibles a los deudores en progresión geométrica, satisfaciendo así hasta lo indebido el apetito de ciertos acreedores.

En pocas palabras, lo urgente, lo fundamental, es dar al país la Ley que requiere, estabilizar los negocios, devolver millares de inmuebles y una centena de industrias a la circulación normal de la riqueza; después, como cosa secundaria al fin, discutir criterios, oir sugerencias, armonizar fórmulas y plasmar en normas modificadoras los puntos aceptados, dándoles si es preciso efectos retroactivos. Procediendo así, no se perjudica a nadie, en definitiva. En cambio, abrir un nuevo período de espera, con su discusión en ambas Cámaras y su nuevo estudio presidencial, sólo servirá para dar tiempo a que culminen en remates los centenares de procedimientos que vienen tramitándose a toda velocidad desde hace unos meses, y para aumentar así la interminable relación de los propietarios sacrificados a los anteriores períodos de «estudio». Con la lista de los ejecutantes a la vista—¡curiosa estadística!—sería fácil precisar quiénes son los escasos y afortunados ciudadanos favorecidos por estas dilaciones, con perjuicio de un mayor número de deudores y de los intereses capitales del país.

Los momentos, pues, son de actuar, sin distinción de Partidos, y no de estudiar AHORA una medida que hace dos años, en uno u otro aspecto, viene siendo objeto de debate en la Prensa, en el Radio y en los folletos, de informaciones públicas, de análisis de todas clases y de vetos presidenciales.

ASOCIACION NACIONAL PRO - DEUDORES

Sección Política Núm. 5 — **H A B A N A**

M.E.C.D. 2016

LOS AZUCARES CRUDOS DECLINARON DIEZ PUNTOS MAS EN EL MERCADO DE EMBARQUE DE NUEVA YORK

BOLSA DE NUEVA YORK

COTIZACIONES AL CIERRE AYER

—A	
Amer. Crys	13¾
Am. Radiator	10⅜
Adams Expr.	9½
Air Reducc.	61½
Alaska Jun.	6⅞
Allied Chem.	185
Allis Chal.	44¼
Amer. Can	114¾
Am. Car Fou.	39⅛
Am. F. Pow.	2⅝
Amer. Ice	—
Amer. Inter.	7⅝
Amer. Loco	27½
Am. P. Light	5½
Amer. Smel	54⅞
Amer. Sugar.	—
A. C. Alcohol	—
Amer. T. and T	166½
Am. Tobac. A	78¾
Am. Tobac. B	81
Am. W. Works	13¾
Am. Woolen	13
Anaconda C	33⅞
Atchison	32⅛
Atlan. Coast	25½
Atlan. Ref.	24¼
Ass. D. Goods	9½
Auburn Auto	—
Aviat. Cor.	6¾
Amer. Metal	26
Armour and Co.	6½
—B	
Baldwin Lo.	20¼
Balt. and Ohio	7½
Bendix Avi.	30¾
Best and Co.	41½
Beth. Steel	91⅛
Borden Co.	21½
Briggs	25
Brook Man	12⅝
Butte Coop	—
Byers A. M.	—
—C	
Can. Pacif.	5⅝
Curt W. A	28
Curt. W Com.	8
Case T. Mach	82
Columb. Gas	7½
C. de Pasco	41¾
Ches and Ohio	43½
Chi. R. Islan	—
Chrysler	91
Coca Cola	114
Col. Carbon	92⅞
Comm. and Sout	1⅜
Cons. Gas	30⅝
Cons. Oil	8⅝
Cont. Can	48
Cont. Oil	28¾
Corn Prod.	62⅞
Cont. Motors	3⅛
Cuba Co.	—
Cub Amer. S.	8
C. Am. Sug. P.	80
Cmm'l Solv	14
Chesapeake	—
Cruc. Steel	49½
Cons. R. Cuba	—
Canada Dry	15⅝
—D	
Del. Hudson	26
Del. and Lack	7⅝
D. Aircraft	83⅛
Drug Inc.	5⅞
Dupont	182¼
—E	
East. Kodak	160½
El. Auto Lit	39¼
El Pow. Lig.	9
Elec. Bond	9½
Erie (R. R.)	2¾
—F	
Fox Film C	13⅝
Frep. Texas	34¾
Foster Wh	22⅝
Firestone	23
—G	
Gen. Asphalt	—
Gen. Elec.	41¾
Gen. Foods	44⅛
Gen. Motors	54⅞
Guantánamo S	—
Gillet Saf.	6⅛
Gimbel Bros	10⅛
Gold Dust	11⅜
Goodrich R.	22¼
Goodyear	28⅜
Gen. Bronze	3⅞
Graham Page	⅞
Gramby	9
Great North	31⅝
—H	
Homestake	53
Houston Oil	8
Hudson Mot	6¾
—I	
Illi. Cent	15¾
Interb. R. T.	5⅝
Int Cement	45½
Int. Nickel	38⅝
Inter. Tel	4¾
I. Tel. F. S.	5⅛
Illin. Glas	66¾
—J	
Johns Mansv	79½
—K	
Kroger Groc	28½
Kennecot	41⅜
—L	
Lambert Co.	15
Lgg Myers.	99½
Loew's Inc.	33¼
Loose Wiles	—
Lorillard	22⅞
Louisv. Nas	63
Ludlum Stl.	25¾
Lehman Cor.	—
Liquid Carb.	—
—M	
Macy (H. R.)	33
Manti Sug.	3¾
Montgomeri	56⅞
Miss. Pac. C.	—
Miss. Pac. P.	—
Morris (Phi)	87¾
Murray Corp.	6¾
—N	
N. Y. Central	21⅞
Nash-Kelvi.	7¼
Nat'l Bisc.	23¼
Nat'l Dist.	25⅛
Nat'l Dairy	15¾
Nat'l P. Li	8⅞
Nat'l Steel	76¾
North Amer.	23
N. A. Aviat'n	25½
Nort. Pacif.	11⅝
—O	
Ohio Oil	8⅜
Otis Elev.	17½
Otis Steel	14⅝
—P	
Packard Mot	3⅞
Paramount	7¾
Pennsylvann	25⅞
Pat. Mines	10
P. Petroleum	45¾
Pullman Co.	38¼
Pure Oil	9⅝
Puerto Rico	27½
—R	
Radio Corp.	6⅛
Rep. I. Steel	27⅝
Reyonlds	37¾
—S	
Schen. Dis	14⅜
Safeway St.	46¼
Sears Roeb.	82
Shell Uni.	14⅜
Simmons Co.	23¾
Soc. Vacuun	14
St. Paul P.	1⅝
So. Pacific	17⅝
South. Ry.	21
Stan Brands	5⅞
Stand Gas	—
Stan. N. J.	48½
Stan Oil C.	28¾
Stewart War	0⅞
Studebaker	9⅞
—T	
Texas Co.	47½
Texas Gulf.	37¾
Tinken Roll	51¼
—U	
Union Carb.	89¾
U. Pacific	103
United Cor.	2⅝
Uni. Cor. Pfd.	36⅝
Unit. Fruit	87½
U. S. Rubber	43¼
U. Aircraft	46¾
U. S Steel	77⅝
U. S. Ind. Alc.	25⅝
U. Gas Corp.	—
—V	
Vanadium	38
—W	
Warner Bros	4
W. Brothers	2⅛
West. Union	33⅞
West. Elec.	119⅜
Woolworth	40⅝
—Y	
Yellow-Tr.	20¾

TABACO

Durante la semana que ha finalizado se entregaron en el mercado local, 126 tercios de colas de Vuelta Abajo 62 de puntillas de igual procedencia y 42 de rezagos y bancos, también de la mencionada región.

Un cosechero de San Juan que tenía en esta capital 326 tercios de tripas limpias del año 38, les entregó al fabricante que dijimos al comenzar la semana. Nos referimos a la vega de José Menéndez, entregada a Fernández y Palicio.

Consideramos esa entrega como de primera a segunda mano, como también los 127 tercios de colas de Emilio Iglesias y los 107 de varias clases de Sergio Novo, que ambos cosecheros trajeron a esta capital para entregarlos a Calixto López y Compañía.

De tabaco de Remedios se entregaron en la semana cuatrocientos y pico de tercios. Todos eran de permanentes, cargados por exportadores.

Asimismo pasaron a terceras manos ciento treinta y un tercios de rezagos, bancos y tripas, con destino a la exportación, a excepción de quince que fueron adquiridos por un fabricante local.

En nuestro resumen numérico del próximo martes, posiblemente añadamos algunos lotes de varias clases, si es que confirmamos que fueron registrados durante la mañana de ayer.

Recibos por ferrocarril

Durante la mañana de ayer se recibieron por los patios de los ferrocarriles, las partidas de tercios y pacas que relacionamos a continuación:

De Placetas, para J. B. Díaz y Compañía, 231.

Del mismo Placetas, para Rothschild-Samuels-Duignan, 215.

También de Placetas, para S. Ruppin, 185, y para Menéndez y Compañía, 174.

De Esperanza, para I. Kaffenburgh-s Son, 61.

De Santa Clara, para los mismos señores de Kaffenburgh-s, 14.

Entradas por camiones

Se recibieron en camiones durante la misma mañana de ayer, las siguientes partidas de tercios:

De Río-Seco, para José González y Compañía, 54.

De Zaza del Medio, para Constantino González y Compañía, 77.

CAMBIOS EN NEW YORK

Cierre ayer en New York:

Libra Esterlina	4.00½
Francos	2.27⅝
Pesetas	11¼

MERCADO DE PIELES

Cierre ayer en New York:

Diciembre	14.86
Marzo	15.18
Junio	15.50
Septiembre	15.78

Usted Debe Tener Esta Combinacion al Emprender Su Viaje a la Feria Mundial

Cheques de Viajeros del National City Bank

o una

Carta de crédito del National City Bank

y uno de nuestros Mapas autorizados de la Feria Mundial

Todo esto está disponible en cualquier sucursal del National City Bank.

The National City Bank of New York

Oficina Central: 55 WALL ST. NUEVA YORK E. U. de A.

Oficina Principal en Cuba: Presidente Zayas esquina a Compostela La Habana

— Sucursales Cubanas: —
HABANA
CAIBARIÉN
CAMAGÜEY
CÁRDENAS
CIENFUEGOS
MANZANILLO
MATANZAS
SANTA CLARA
SANTIAGO DE CUBA

72 Sucursales Extranjeras en 25 países

BOSTON SURETY COMPANY, S. A.
GARANTIA EN BONOS DE LA REPUBLICA
FIANZAS EN GENERAL
MANZANA DE GOMEZ. DEPARTAMENTOS 365-368.—HABANA
TELEFONOS: A-6204 Y M-2517.
CABLE: AVIEITES. TELEGRAFO: BOSCO.

PROMEDIOS DEL CIERRE DE LA BOLSA DE NUEVA YORK

NUEVA YORK, Octubre 21
(Por Dow Jones Co.)

	Min.	Cierre.		Abre.		Max.
30 industriales	153.28	154.06	153.11	153.86	alza	.86
20 ferroviarias	34.60	34.88	34.55	34.78	alza	.20
15 Serv. Públ.	26.02	26.11	25.95	26.05	alza	.16
40 Bonos			—	90.31	sin variación	

CAMBIOS

Tipos de venta al cierre ayer en Bancos de esta capital:

Nueva York, cable	1-10P.
Nueva York, vista	1-10P.
Londres, cable	4.01
Londres, vista	4.00¾
París, cable	2.30
París, vista	2.29½
Madrid, cable	Nominal
Madrid, vista	Nominal
Italia, cable	5.11
Italia, vista	5.10
Toronto, cable	10D.
Toronto, vista	10 11|16D.
Alemania, cable	40.20
Alemania, vista	40.18
Bélgica, cable	16.80
Bélgica, vista	16.79
Suiza, cable	22.55
Suiza, vista	22.54
Hong Kong, cable	25.15
Hong Kong, vista	25.10
Amsterdam, cable	53.40
Amsterdam vista	53.35
Suecia, cable	24.22
Suecia, vista	24.20
Japón, cable	27.35
Japón, vista	27.34

Cotizaciones

COTIZACION DE LA LIBRA

La libra esterlina se cotizó ayer al cierre del Mercado local a $4.01.

COTIZACION DE LA PESETA

La peseta española se cotizó ayer, al cierre del Mercado local, nominal.

COTIZACION DEL FRANCO

El franco francés se cotizó ayer en el Mercado local, a razón de 43.47 por dólar.

MERCADO DE ALGODON

Cierre ayer en New York:

Diciembre	9.15
Enero	9.08
Marzo	9.62
Mayo	8.95
Julio	8.77
Octubre	8.33

ACUERDAN UN FONDO DE RESERVAS EN LA UNION DE LOS COMISIONISTAS

En la tarde de ayer celebró Junta Ordinaria el Consejo de Administración de la «Unión Nacional de Comisionistas», bajo la Presidencia del señor Antonio Pertierra, con asistencia de la casi totalidad de sus miembros, conociendo el informe de Contaduría, que demuestra el estado floreciente en que se encuentra este organismo, y la labor progresiva que realizan los miembros componentes del mismo.

Se dió a conocer un Proyecto denominado «Fondo de Reserva de Auxilio Inmediato», presentado por el consejero señor Ramón Rodríguez Paderni, el que fué aprobado en principio, denominándose una Comisión compuesta por los señores Bienvenido Fernández, Facundo García y el proponente, quienes a la próxima Junta que se celebre aportarán, catalogado ya, este proyecto para ponerlo en práctica inmediatamente.

Los comisionistas que entren a formar parte de este Fondo de Reserva de Auxilio Inmediato, aseguran que sus familias no carezcan de lo eminentemente necesario en el crítico momento de abandonar su existencia.

CARTA SOBRE EL MERCADO DE GRANOS DE CHICAGO

CHICAGO, octubre 21. (Del «Chicago Tribune».)—Los socios del mercado de granos declinaron ayer. Los futuros del trigo y del maíz sufrieron bajas de cerca de un centavo por bushel. Circularon rumores de que el Gobierno Británico ha comprado tres millones de bushels de trigos del Canadá el jueves y se estima que otros 5 millones de bushels se vendieron durante la semana pasada. Espérase que estas operaciones vengan a mejorar la situación del almacenaje en los puertos del San Lorenzo en los que muchos barcos cargados de granos se han visto imposibilitados de descargar debido a la falta de espacio en los elevadores.

DE SOLO, CARDENAS Y CARBALLIDO, ABOGADOS
Dpto. de Administración de Bienes muebles e inmuebles e Inversiones
Director: Alberto de Ayala
Compra y venta de fincas rústicas y urbanas e hipotecas
Aguiar 202, altos, Esq. a Tejadillo. Telfs.: M-7744, A-0661 y M-2443

BOLSA DE LA HABANA

COTIZACIONES AL CIERRE AYER

COTIZACION OFICIAL

	Comp.	Vend.
Speyer 1904-1944	113	—
Deuda Int. 1905	90	—
1909-1949	107	111
Morgan 1914-1949	112⅛	—
Morgan 1923-1953	112⅞	—
O. Públicas 1930-1945	78½	—
1937-1977	63⅜	63⅞
Obgs. oro con 9 cupones	40	—
Obgs. oro con 7 cupones	35½	36½
Obgs. oro con 4 cupones	32¾	34½
Azúcar 1930-1940	108	—
Centro Asturiano	25	—
Banco. Terr. S. B	—	—
Cervecera	25	—
Cerv. Obgs. no Hip.	—	—
Gas	—	—
Hav. Elec. Cons.	46	—
Havana Electric Debentures Obgs. no Hip.	1¼	3
Edif. La Metrop. S. A.	—	—
Mercados de Abasto y Consumo 1a. Hip.	—	—
Nueva F. de Hielo	104	—
Papelera S. B	30	—
Teléfonos	—	—
Unidos	6	—
Obgs. no Hip. Cía. Inversiones y Fom. S A	—	—
Cerv. Int.	—	—
Cerv. Int. Obgs. no Hip.	—	—
Gas y Electricidad	—	—
Hav. Elec. Railway Co.	—	—
Havana Electric Railway Co. Obgs. no Hip.	1½	3
Nueva F. de Hielo	—	—
Papelera Cubana S. B	—	—
Cuban Telephone Co.	—	—
Unidos	8	—
Cía. Inv. y Fom. S. A.	—	—

Acciones

	Comp.	Vend.
Cerv. Int.	—	—
F. C. Cns. Prfs.	2¾	—
Cuba Railroad Prfs.	4	—
H. E. Utilities Prfs.	39	43
H. E. Utilities Pretes	5½	—
Hav. Elec. Ry. Co. Prfs.	¾	—
Jarcia Prfs.	58	—
Jarcia Cms.	4½	—
Licorera de Cuba	½	—
Naviera Prfs.	21½	26
Naviera Cms.	2½	4
Nueva F. de Hielo	110	—
N. F. de Hielo Bnfs.	30	—
Teléfonos Prfs.	60	—
Teléfonos Cms.	10	—
Ferrocarriles Unidos	1½	2¼
Unión Oil Co.	2½	4

Acciones

	Comp.	Vend.
Banco Territorial	—	—
Banco Terr. Bnfs.	⅛	—
Cervecera	10	—
F. C. Cons. de Cuba P.	3	8
Cuba R. R.	5	—
Fibras y Jarcia	15	—
H. E. Utilities Co. P. 6%	37	42½
H. E Utilities Co. P. 5%	—	—
H. E. Railway Co. P.	½	—
H. E. Railway Co. C.	¼	—
Jarcia, P	55	—
Jarcia C	5	—
Licorera de Cuba	½	—
Lonja, P	—	—
Lonja, C.	—	—
Mercantil, La (Seg.)	150	—
Metropolitan Auto	—	—
Naviera P	21	25
Naviera C	2½	4
Nueva F. de Hielo	110	—
N. F. de Hielo, Bnfs.	29	—
Pesca P	4	—
Pesca, C	¼	—
Teléfono P	60	—
Teléfono C	10	—
Unidos	1¼	2¼
Unión Oil	2½	—
1ra. Papelera Cubana	—	—
Cédulas Primera Papelera Cubana, 8%. (En circulación $500,000)	—	—
Cía. Muelles de Regla	—	—

COTIZACION A TERMINO

Entregas: días 15 y último de mes
Bonos y Obligaciones
República de Cuba

	Comp.	Vend.
Speyer 5%	112¼	—
Deuda Int.	91	102
Speyer 4½%	107½	—
Morgan 5%	112½	—
Morgan 5½%	113	—
O. Públicas 1940	78½	—
4½ 1977	63¾	63⅞
Obgs. oro con 9 cupones	40	—
Obgs. oro con 7 cupones	35¾	46⅞
Obgs. oro con 4 cupones	33¾	34¾
Azúcar	108	—
Centro Asturiano	—	—

GANADO

LOS PRECIOS EN PIE

Precios que pagan compradores, entregado el ganado en esta capital, según información de los Mataderos:

	Ctvs. Libra
Vacuno, de 3¼ a	3½
Lanar, de 3 a	3½

Precios del ganado porcino

	Ctvs. Kilo
De 100 lbs a 125 lbs de 4 a 5	cts
De 125 lbs a 150 lbs de 5 a 5¼	cts
De 150 lbs a 175 lbs de 5¼ a 5½	cts
De 175 lbs a 200 lbs de 5½ a 6	cts

LOS PRECIOS DE LA CARNE

En los mataderos de esta capital rigen los siguientes precios:

Vacuno, de 12 a	14
Cerda, de 25 a	30
Lanar, de 20 a	25

MATADERO DE LUYANO

Se sacrificaron ayer en el Matadero de Luyanó:

	Cabezas
Vacuno	105
Cerda	87
Lanar	

MATADERO INDUSTRIAL

Se sacrificaron ayer en el Matadero Industrial:

	Cabezas
Vacuno	219
Cerda	190
Lanar	95

CARROS ENTRADOS

Llegaron 17 carros de Las Villas, 5 de Oriente y 5 de Camagüey, con ganado vacuno para el Matadero Industrial, y 5 de Candado para el Matadero de Luyanó.

Bonos de Cuba

Cierre ayer en New York:

Speyer 5%	102¼	—
Morgan 5%	102⅜	—
Speyer 4½	99⅞	101
Morgan 5½	101	104
Obras Públicas 5½	72½	73
Cuba Railroad 5	38½	39¾
Cuba Railroad 7½	47	48
Cuba 4½ 1977	56⅛	56¾
Cuba Northen 5	34⅝	35
Manatí Sug. 4½	37¾	39
Warren Bros Deb. 6	37⅛	38½

MERCADO DE METALES

Cierre ayer en New York:

Cobre	12.50
Plomo	5.50
Manganeso	40.00
Estaño	56.00
Nickel	35.00
Zinc	6.89

MERCADO DE GOMA

Cierre ayer en New York:

Octubre	—
Diciembre	20.30
Enero	19.96
Marzo	18.88
Mayo	¼—

MERCADO DE MANTECA

Cierre de ayer en Chicago:

Diciembre	6.65
Mayo	7.25
Granel	6.35

Se desea DISTRIBUIDOR de REFRIGERADORES Y LAVADORAS

Fabricante de artículos bien conocidos en Cuba, desea distribuidor con capital suficiente o buena línea de crédito para la distribución de estos dos renglones en toda la República. Dirigirse a REPRESENTANTE, Apartado 2141, Habana.

VALORES

La realidad del mercado local de valores al finalizar la semana, es la misma que hemos expuesto en nuestras últimas informaciones.

No predominó ayer en el ánimo de los operadores que se interesan por las Obligaciones Oro, la impresión que parecían experimentar el viernes, pues durante la mañana fué poca la demanda por las de siete y cuatro cupones, cerrando ambas con tono pesado y ligero descenso, en comparación con el cierre del viernes. Fué muy poco el volumen de las operaciones a base de dichas Obligaciones.

En contraste con esos valores actuó el bono nuevo de la Deuda Interior. Al menos, fué objeto de regular demanda de origen inversionista y cerró sostenido, después de haberse operado en unos 35.000 pesos, incluyendo 4.000 pesos vendidos a 63-3|4 durante la Cotización a Término celebrada en la Bolsa de la Habana a las once y media.

Los otros bonos de renta fija también fueron objeto de regular demanda, operándose en varios lotes de Morgan, Speyer, Estabilización del Azúcar y Cuban Telephone, dentro de los precios cotizados en la mencionada Bolsa.

En general estuvieron sostenidas las emisiones de acciones. Hubo algunos negocios a base de las preferidas del Teléfono y Utilities del seis por ciento, como en las beneficiarias de la Nueva Fábrica de Hielo y las comunes de la Jarcia de Matanzas.

El estado de la recaudación de la Havana Electric Railway, nos fué entregado en el mencionado centro de contrataciones y es como sigue:

Semana terminada en octubre 15 de 1939.	$ 39.666.42
En igual período del año 1938	36.402.70
Diferencia de más esta semana	$ 3.263.72
Total desde Enero 1 a Oct. 15 de 1939.	$1.643.189.07
En igual período del año 1938	1.621.045.48
Diferencia de más este año	$ 22.143.59

MERCADO DE GRANOS

Cierre ayer en Chicago:

Avena	
Mayo	35½
Diciembre	34⅝
Julio	32⅝
Centeno	
Diciembre	54
Mayo	54⅜
Julio	54¼
Maíz	
Diciembre	48⅞
Mayo	57¾
Julio	52¾
Trigo	
Diciembre	85⅝
Mayo	84¾
Julio	83⅛
Winnipeg	
Octubre	70⅞
Diciembre	72¼
Mayo	77½

MERCADO DE CAFE

Cierre ayer en New York:

Octubre	—
Diciembre	4.03
Marzo	4.03

TOCSIN

PODEROSO DESTRUCTOR DE LAS BIBIJAGUAS Y SUS CRIAS

Con el polvo Manjar "TOCSIN" se pueden exterminar completamente todas las bibijaguas que salen a la superficie de la tierra y las que nunca salen de sus bibijagüeros, por medio de este eficaz insecticida. Es completamente inofensivo y garantizamos su eficacia si se aplica de conformidad con nuestras instrucciones.

Fabricantes: FERRAN-HERMANOS. Amargura, Nº 112. Apartado Nº 1995. Teléfono Nº A-6643.—Habana.

OTRA VENTA DE PUERTO RICO POR 26,500 A 3.30 CENTAVOS FUE HECHA A UN OPERADOR

Lorry and Company, en un estudio de la realidad azucarera llegan a la conclusión de que es urgente decidirse por el control definitivo o por el viejo sistema de la competencia

Una de las informaciones privadas recibidas después del mediodía de ayer, decía que a última hora del viernes se había reportado en New York la venta de 26,500 sacos de azúcar crudo de Puerto Rico, para despacharlos el nueve de noviembre, a una firma operadora. Otra información reportaba que tal venta fué a un refinador; pero no lo mencionaba. Refiriéndose a esa operación, Thomson and McKinnon la comentaban diciendo que era la tercera baja consecutiva en la semana, porque tal venta fué a 3.30.

Después de reportada la venta apuntada, el mercado ayer sin ofertas de crudos en firme; pero se creía obtenible una limitada cantidad de Puerto Rico, para embarque a fines del presente mes o comienzos de noviembre, a la base de 3.40.

Según las mismas informaciones que estamos sintetizando, «el interés comprador era limitado y a la base de 3.30».

MERCADO DE FUTUROS.—Declinaron los del contrato americano y los del contrato mundial. En las cotizaciones de la Bolsa que damos en otra parte de esta página, el lector encontrará las oscilaciones que tuvieron ambos contratos.

Refiriéndose a la actuación del contrato americano, Thomson and McKinnon decían a última hora de ayer que «había declinado de uno a dos puntos, dentro de un volumen de operaciones muy quieto», y que «la posición de marzo se estuvo vendiendo a 2.07, o sea baja de 2 puntos». Acerca de los futuros del contrato mundial decían los mencionados señores, «que parecieron denotar tendencia de hacer tiempo y declinaron un punto». La posición de marzo, añadían, se vendió a 1.76, o sea baja de un punto en relación con el cierre del viernes, y de uno y medio puntos en comparación con el nivel de la apertura de ayer sábado. No explicaban otra cosa los señores Thomson & McKinnon.

Según los últimos reportes recibidos de la Bolsa del Azúcar de New York, las ventas ayer del contrato americano fueron éstas: 4,100 toneladas en marzo, 400 en mayo, 950 en julio y 500 en septiembre. Y del contrato mundial se vendieron: 7,000 toneladas en marzo, 750 en mayo y 350 en septiembre.

RESUMEN SEMANAL.—De acuerdo con los reportes recibidos, durante la semana que ha finalizado, se vendieron en el mercado de embarque de New York, las cantidades siguientes: 2,000 toneladas de Filipinas a 3.60; 12,000 sacos de Puerto Rico y 1,600 toneladas de la Louisiana, a 3.50; 1,000 toneladas de igual procedencia (Louisiana), y 5,000 sacos de Puerto Rico, a 3.40, y los 26,500 sacos arriba apuntados a 3.20.

Acerca de la actuación del mercado de futuros durante la semana —sin incluir el día de ayer—nos concretamos a reproducir lo que dicen Luis Mendoza y Compañía en su revista de ayer. Es lo siguiente:

«En el mercado de futuros hubo actividad, vendiéndose 68,900 toneladas del contrato número 3 contra 68,900 en la semana anterior, con baja neta de 5 puntos; aunque durante la semana la baja llegó a ser de 12 puntos. El restablecimiento se debió a la noticia de que, según Mr. Cordell Hull, se estaba considerando de nuevo la revisión del tratado con Cuba; pero aquí no hemos podido confirmar la versión».

«En el contrato número 4 se operó en 79,750 toneladas, contra 56,150 en la semana anterior, con baja de 4 puntos en las posiciones lejanas y alza de 2 puntos en la entrega de diciembre, que por escasez de azúcar en almacenes registrados en Bolsa, está siendo objeto de manipulación».

EN PUERTOS DE EE. UU.—El movimiento en todos los puertos de los Estados Unidos, según Willett and Gray, fué como sigue:

Semana terminada en octubre 14	
Arribos	117,992
Derretidos	80,532
Existencias en manos de operadores	46,706
Existencias en manos de refinadores	261,194
Igual semana del año 1938	
Arribos	68,000
Derretidos	95,000
Existencias en manos de operadores	57,000
Existencias en manos de refinadores	226,000

LA OPINION DE LOWRY. — Los señores Lowry and Company, de New York, dedican su revista de la semana—recibida ayer tarde—al estudio de la realidad azucarera del momento. Después de analizar el problema que tiene delante la industria, llegan a la conclusión siguiente:

«Tal como nosotros lo vemos, la conclusión es que estamos ahora confrontados por la grave necesidad de tomar una decisión en favor de un control definitivo y completo gubernamental, o decidir el descontrolamiento, reanudando las actividades bajo el sistema competitivo».

«Se observará que al estudiar los distintos méritos o desventajas de tal o cual detalle, la cuestión de lo que debe hacerse respecto al azúcar parece complicada; pero, en realidad, si sólo se considera la esencia del asunto, el problema es sencillo. ¿Hemos de continuar experimentando el Socialismo del Estado, o volver al sistema competitivo al que estábamos antes acostumbrados? Los defensores de este último hacen notar que los Estados Unidos están hoy día en una posición ideal. Podemos observar el resultado del experimento sobre el control de la industria actualmente en vigor en Italia, Alemania, Rusia y en otros países. Después de haber probado esos sistemas, y sin desorganizar en el intervalo nuestro sistema, podemos determinar si uno de esos sistemas ofrece una mejor manera de vivir que el sistema americano. Afortunadamente, no estamos llamados a convertirnos en «conejillos experimentales», sino que están ansiosos por ocupar el puesto en la mesa de operaciones, mientras nosotros tenemos el privilegio de mantenernos a un lado observando los resultados, para después, a base de la experiencia, adoptar todo o ninguna parte del programa».

«Si bien lo que antecede se aplica especialmente al azúcar, ya que esta industria hasta esta fecha es la que más se ha destacado para ser usada como experimento, conviene sin embargo a todos los demás examinar la cuestión, ya que cualquier programa que se adoptare para el azúcar puede muy bien ser extendido al mercado a otras industrias».

«Tal como está hoy, la industria azucarera, por primera vez en muchos meses, se encuentra en libertad para dirigir sus asuntos como mejor le parezca, y sin embargo no puede hacer planes para el futuro debido a que el Presidente en su decreto expresó que esta libertad era «temporal». Para que la industria pueda proceder a trazar sus propios planes, tiene que conocer que habrá un programa permanente. Sólo entonces los diferentes grupos que componen la industria podrán hacer sus propios planes, a fin de reajustarse a la situación. Por lo tanto, es importante que después de estudiar detenidamente el problema, todos los interesados den a conocer sus ideas a fin de que podamos seguir una conducta bien definida, que abarque no sólo lo inmediato sino el futuro».

«Muy pocos son los industriales en los E. U. que creen que la supresión del sistema competitivo produzca otra cosa a la postre que una menor eficiencia y costos más elevados para el consumidor».

¿Tiene Ud. algo que vender en los Estados Unidos?
¿Tiene Ud. productos de la hacienda, fábrica o minas? Nosotros le buscaremos comprador. Diríjase a la Foreign Advertising & Service Bureau, Inc., 27 East 42nd Street, Nueva York, E. U. A. Establecida desde 1905.— Cable: "PERELES" Nueva York.

LAS APRECIACIONES DEL MERCADO DE AZUCAR

OCTUBRE 21 DE 1939

	Ant.
Costo y Flete	
Pronto embarque a EE. UU.	1.90
Flete	0.20
Libre a Bordo—Pago Inmediato	
EE. UU. cuota libre	1.78
EE. UU. cuota retenida 1940	1.78
Cuota Mundial conjunto	1.80
Cuota local (Ex-Almacén Puerto)	1.51
Todas las cuotas	1.76¼

(Estas apreciaciones son de Luis Mendoza y Compañía.)

COTIZACIONES DE LA BOLSA DEL AZUCAR DE NEW YORK

NUEVA YORK, octubre 21. (Por el hilo directo de Luis Mendoza y Compañía).

CONTRATO NO. 3

Meses	Abre	Max.	Min.
Nov.	1.60	—	—
Ene.	1.98	—	—
Mar.	2.06	2.07	2.05
May.	2.11	2.11	2.09
Jul.	2.16	2.17	2.15
Sept.	2.20	2.20	2.20

CONTRATO NO. 4

Meses	Abre	Max.	Min.
Dic.	175	—	—
Ene.	—	—	—
Mar.	177	177¼	175
May.	177½	177½	176
Jul.	176	—	—
Sept.	177½	178	177¼
Dic.	—	—	—

PRODUJERON BUEN EFECTO EN LA BOLSA DE N. YORK LAS NOTICIAS DE BERLIN

NEW YORK, octubre 21.—Las declaraciones hechas en Berlín por las autoridades alemanas en el sentido de que la guerra se llevará a cabo ahora con todo vigor, sin ningún esfuerzo ulterior para lograr la paz, produjo un tono de mejoría en el mercado de valores hoy. Los favorables pronósticos de la producción siderúrgica para la entrante semana contribuyeron, probablemente en parte, a la mejoría experimentada en las emisiones de este grupo. Es un hecho generalmente reconocido que la producción está muy por arriba del consumo, se destaca en el último boletín publicado por la Reserva Federal. Esta situación ha venido predominando desde que comenzó la guerra y, aparentemente se debe al deseo de acumular existencias y no a un incremento en el consumo propiamente dicho. Este factor adverso, sin embargo, se considera de efecto temporal y no prolongado y con la continuación de la guerra no asumirá seguramente proporciones excesivas.—T&M.

LAS COMPENSACIONES DEL HABANA CLEARING HOUSE

Las compensaciones efectuadas entre los bancos asociados al Habana Clearing House, durante la semana terminada ayer, ascendieron a $12.474.988.10, contra 10.351.089 pesos 80 centavos que sumaron las efectuadas en la semana finalizada el catorce de este mes. Es decir que en los seis últimos días hubo un aumento—en comparación con la semana anterior—de $2.123.898.39.

LA TABACALERA Compañía de Seguros, S. A.
ACCIDENTES DEL TRABAJO
Automóviles. Decreto-Ley 800
Telfs.: (M-7388 (M-7259
Edificio Bacardí
Segundo piso
HABANA

HONORABLES SEÑORES SENADORES

Nos vamos a referir al Capítulo IX de la Ley de Impuestos, aprobada por la Cámara, «que afecta exclusivamente a las Compañías extranjeras radicadas en este País, para señalarles dos extremos, que entre otros, a nuestro juicio, hacen aconsejable la no aprobación del mismo y que respetuosamente sometemos a su consideración.

Es un hecho notorio que Cuba vigoriza su vida económica, con sus exportaciones de azúcar y tabaco, principalmente a los Estados Unidos y a Inglaterra. La Guerra Europea ha afectado el tráfico normal de mercancías, en el Atlántico y en otros mares, causando pérdidas a las que no somos ni seremos ajenos.

La primera pérdida pagada por las Compañías de Seguros Americanas, por concepto de Guerra, lo constituyó la suma de $250,000.00 importe de azúcares cubanos embarcados en Puerto Padre y perdidos en el torpedeamiento del vapor «Olivegrove». Los señores Galbán Lobo & Compañía de esta plaza, han sufrido una pérdida de $300,000.00 en azúcares con motivo del torpedeamiento del vapor «Kafiristan», asegurados para su tranquilidad en la Marine Insurance Company, Compañía de Seguros extranjera radicada también en esta plaza.

Cuba sufre, como enfermedad endémica, la presencia de los Ciclones Tropicales; sus efectos son catastróficos. No es necesario pintar el cuadro sombrío que dejan tras sí, para tener presente el daño económico que producen, pero bueno es recordar que en años recientes, Compañías Extranjeras de Seguros radicadas en Cuba, pagaron entre otros muchos casos, más de Un Millón de Pesos a la Corporación Exportadora Nacional de Azúcar y a la Casa de Arechavala, de Cárdenas, cerca también de Un Millón de Pesos.

Otros barcos serán torpedeados; otros ciclones visitarán nuestra Isla y sería criminal confiar la seguridad de nuestra economía, frente a esos acontecimientos, a Compañías de Seguros Locales que jóvenes aún, no han podido retener los Capitales necesarios para hacer frente a esas calamidades, sin que sea dable utilizar como argumento contrario a éste, el de que pueden reasegurarse en Compañías Extranjeras, porque entonces sería ineficaz el argumento que invocan para pedir se aprueben los impuestos en estudio, ya que el dinero llegaría a manos de las Compañías Extranjeras de todas maneras, si bien no por primas de seguros, sí por primas de reaseguros, quedándole a las Compañías de Seguros locales el papel de Corredores Exclusivos de los Asegurados Cubanos, «que en ningún momento han solicitado se les cause ese perjuicio»...

UNION CUBANA DE REPRESENTANTES DE COMPAÑIAS DE SEGUROS

M.E.C.D. 2016

AÑO CVII

LOS DETALLISTAS DE VIVERES HAN PRESENTADO SU TEMARIO PARA EL CONGRESO DE NOVBRE.

Piden que se gestione la modificación de la Ley de Pesas y Medidas; una determinación que suprima el juego clandestino y que se graven con un impuesto los cupones de propaganda

La Asociación de Detallistas de Víveres Unidos de la Habana, ha enviado a la Federación Nacional de Detallistas los asuntos que dicha institución incluye en el Temario del Noveno Congreso Nacional de Detallistas, que durante los días 17, 18 y 19 de noviembre se celebrará en la Ciudad de Santiago de Cuba. Dichos temas son los siguientes:

«Solicitar de los Poderes Públicos la supresión del juego clandestino, dictando al efecto las medidas de represión necesarias, por ser perjudicial al comercio y al pueblo de Cuba».

«Gestionar la modificación de la Ley de Pesas y Medidas, en el sentido de que todas las marcas se hagan en el domicilio del comerciante; que al tratarse de minoristas, que el importe de la marca sea de tres pesos anuales, cuando tengan solamente la romana de mostrador, la balanza y el juego de medidas, y de tres pesos cuando tengan mayores pesas».

«Que se gestione que el Congreso haga Ley Nacional el Decreto dictado por la Secretaría de Comercio relativo a la regularización de las expediciones de Licencias para Bodegas».

«Gestionar que las inspecciones a los establecimientos detallistas, tales como Casas de Huéspedes, Bodegas, Panaderías, Hoteles, etc., estén reglamentadas, siendo bastante una inspección sanitaria semanal o trimestralmente por el Municipio, anualmente por el Impuesto del Empréstito, Maternidad Obrera, Secretaría de Comercio; salvo en los casos que se trate de denuncias».

«Que se cree un impuesto para todos los cupones o vales, que se utilizan como propagandas, y que tengan valor al portador».

«Gestionar que el impuesto del uno y medio por ciento sobre las entradas y ventas brutas, sea cobrado en las Aduanas, cuando se trate de Comisionistas o Importadores Ocasionales, y en los almacenes y centros de producción e industrias».

«Solicitar de todas las industrias uniformidad de precios para los detallistas de todos sus productos, y para todos los lugares de la República, teniendo en cuenta, desde luego, el costo de transporte de las mercancías».

«Unificación de todos los establecimientos, cada clase en un organismo o dos que lo represente, para tener un comercio organizado y serle más fácil así al propio Gobierno Central, Ayuntamiento, etc., tener al comerciante al corriente de toda legislación vigente y las que puedan promulgarse».

«Solicitar que en la Ley de Impuestos Municipales, se sustituya el epígrafe de Bodegas, por el de Tienda de Comestibles al por menor, puesto que el nombre de Bodega ha degenerado, resultando vejaminoso para los comerciantes que lo ejercen, a pesar de ser un giro que desempeña un papel principalísimo y útil al desenvolvimiento, del pueblo y de la Nación».

«Conseguir que los comerciantes establecidos no tengan necesidad de prestar fianzas en las causas que se les sigan, relacionadas con su comercio y en los casos que no se trate de delitos graves, que peligre el orden público».

LA BOLSA DE AMSTERDAM

AMSTERDAM, octubre 21.— La Bolsa de Valores abrió con tono quieto. Las acciones americanas fluctuaron irregularmente. Con los guilders a 53.08.1|2 cts., la cotización de U. S. Steel equivale a 75.3 8, Bethlehem Steel 89.5|8; Anaconda Copper 35.3|8. Hacia el cierre los precios se sostuvieron y el mercado cerró con pérdida de fracciones.

LAS IMPORTACIONES DE HARINA DE TRIGO HAN SIDO MAYORES ESTE AÑO

Durante los siete primeros meses del año en curso, se ha establecido un record alto en las compras hechas por Cuba, de harina de trigo ascendiendo éstas en esos primeros 7 meses a 625.771 sacos, con un valor de 2.324.812 pesos.

De acuerdo con datos oficiales de Washington, que han sido comparadas con años anteriores por «Cuba Económica y Financiera», nuestras importaciones de harina de trigo de dicha procedencia en los primeros 7 meses de los últimos seis años han sido las siguientes:

7 meses	Sacos	Valor
1934	529.688	$2.333.288
1935	598.883	2.796.913
1936	612.069	2.991.547
1937	575.546	3.458.586
1938	586.742	3.204.782
1939	625.771	2.324.812

DIVIDENDOS DECLARADOS EN N. YORK

Las Compañías que reportaron balances, indican entradas de $47.441,000 vs. $42.202,000

NEW YORK, octubre 21.—S. S. White Dental Manufacturing: Declaró el pago de un dividendo regular. Campbell Wyant: En el trimestre terminado en septiembre esta empresa tuvo una utilidad neta de 12c. por acción contra una pérdida neta de 90.000 pesos en igual período del año anterior. Thompson Products: En dicho trimestre esta empresa ganó .89c. por acción contra .53c. Texas Power Light Company: En el mes de septiembre esta compañía tuvo una entrada neta de 361.000 pesos contra 275.000 pesos. Jersey Central Power Light: En el período de doce meses que terminó en 30 de septiembre esta compañía tuvo una entrada neta de 2.183.000 pesos contra 2.012.000 pesos. Cliff Corporation: En el trimestre que terminó en 30 de septiembre esta empresa tuvo una entrada de .5c. por acción contra 1c. en el trimestre anterior. Cleveland Cliffs Iron Company: En el referido trimestre tuvo una utilidad neta de 1.506.000 pesos contra 330 mil pesos. Byron Jackson Co.: Declaró el pago de su dividendo regular de .25c. Lynch Corporation: Declaró el pago de un dividendo de .50c. General Refractories Company: En el trimestre terminado en 30 de septiembre esta compañía tuvo una utilidad neta de .61c. por acción contra una pérdida neta de 35.000 pesos. General Cigar: En el referido trimestre el estimado de sus utilidades netas fué de 163.000 pesos contra 321.000 pesos. Julius Kayser and Company: En dicho trimestre esta compañía obtuvo una utilidad de .27c. por acción común contra .43c. Procter and Gamble: En el citado trimestre esta compañía tuvo una utilidad neta de $1.06 por acción común contra 92c. General Cable Corporation: En dicho trimestre tuvo una utilidad neta de 214 mil pesos contra pérdida neta de 388 mil pesos. Allegheny Ludlum Steel: En el citado trimestre tuvo esta empresa una utilidad neta de 21c. por acción común contra una pérdida neta de 352 mil pesos. Jewel Tea: Las ventas de esta compañía en el período de 4 semanas que terminó el 7 de octubre subieron en 7.2 por ciento. Westinghouse Air Brake Company: Declaró el pago de un dividendo de 12.1|2c. Wickwire Spencer: En el trimestre terminado en 30 de septiembre esta compañía tuvo una pérdida neta de 53.000 pesos contra pérdida neta de 138.000 pesos. Wheeling Steel: Estímase que el balance de esta empresa para el trimestre terminado en 30 de septiembre esta compañía tuvo una pérdida neta de 53.000 pesos contra pérdida neta de 138.000 pesos. Wheeling Steel: Estímase que el balance de esta empresa para el trimestre terminado en 30 de septiembre dará una utilidad neta aproximada de 2.00 pesos por acción común. New Orleans Public Service: En el mes de septiembre esta compañía tuvo una etradan de 132.000 pesos cotra 73.000 pesos. Pennsylvania Power Light: En el mes de septiembre esta empresa tuvo una entrada neta de 178.000 pesos contra 166.000 pesos. Carolina Power Light: En el mes de septiembre esta empresa tuvo una entrada neta de 247 mil pesos contra 250.000 pesos. Las primeras 98 compañías industriales que han reportado su balance de pérdidas y ganancias en el trimestre que terminó el 30 de septiembre indican entradas en conjunto de 47.441.000 pesos contra 42.202.000 pesos en igual trimestre del año precedente.

MARCAS Y PATENTES

Relación de solicitudes de inscripción de Marcas y Patentes presentadas a la Secretaría de Comercio.

Cenit. (Marca) para distinguir dulces de todas clases, solicitada por Angel Pedrayes, a nombre de Pedrayes, Hernández y Matutos, establecida en esta ciudad.

Motembo (Marca) para distinguir aceites minerales, naturales o crudos, petróleo, nafta, gasolina, etc, solicitada por Arabos Comercial Co, establecida en Los Arabos, Matanzas.

Defag-Vitrea (Marca) para distinguir vidrios para ventanas de todos gruesos, solicitada por el Agente Oficial Lorenzo S. Ruiz, a nombre de Duetsche Fensterglas Ausfuhr Geselschaft, M. B. H. establecida en Main, Alemania.

Longines (Marca) para distinguir relojes, péndulos, piezas de relojería, cajas, etc, solicitada por el Agente Oficial Lorenzo S. Ruiz, a nombre de Compagnie des Montres Longines, Francillon, S. A., establecida en St. Imier, Suiza.

Dryco (Marca) para distinguir un producto alimenticio preparado de leche en polvo, solicitada por el Agente Oficial Ricardo E. Viurrun, a nombre de The Borden Company, S. A., establecida en New Jersey, E. U. de América.

R. H. C. (Nombre Comercial) para usarlo en las operaciones de su negocio de radio difusión, solicitado por el Agente Oficial Raúl J. Trelles, a nombre de Radio Habana Cuba, S. A., establecida en esta ciudad.

C. N. T. Cadena Nacional Telefónica Radio Habana Cuba R. H. C. (Lema Comercial) dedicado a popularizar su negocio de radio difusión, solicitado por el Agente Oficial Raúl J. Trelles, a nombre de Radio Habana Cuba, S. A., establecida en esta ciudad.

Radio Habana Cuba (Nombre Comercial) para usarlo en las operaciones de su negocio de radio difusión, solicitado por el Agente Oficial Raúl J. Trelles, a nombre de Radio Habana Cuba, S. A., establecida en esta ciudad.

C. N. T. (Nombre Comercial) para usarlo en las operaciones de su negocio de radio difusión, solicitado por el Agente Oficial Raúl J. Trelles, a nombre de Radio Habana Cuba, S. A., establecida en esta ciudad.

C. N. T. Cadena Nacional Telefónica (Nombre Comercial) para usarlo en las operaciones de su negocio de radio difusión, solicitado por el Agente Oficial Raúl J. Trelles, a nombre de Radio Habana Cuba, S. A., establecida en esta ciudad.

Za-frán (Marca) para distinguir productos o ingredientes para alimentos, solicitada por el Agente Oficial Juan J. de la Riva, a nombre de Isidro Milián, establecido en Jovellanos Matanzas.

Modelo Industrial para tapa de hornilla de calentador, solicitado por el Agente Oficial Juan J. de la Riva a nombre de Ramón Rodríguez Pous, establecido en la ciudad de Matanzas.

Depurogene (Marca) para distinguir productos farmacéuticos, solicitada por el Agente Oficial Lorenzo S. Ruiz, a nombre de Laboratorios de la Liposeptine, S. R. L., establecida en París, Francia.

Modelo Industrial de una nueva montadura para cristales oftálmicos, solicitado por el Agente Oficial Carlos Gárate Bru, a nombre de Charles O. Cozzens, establecido en Southbridge, Mass. E. U. de A.

Patente de Invención por mejoras en montaduras oftálmicas, solicitada por el Agente Oficial Carlos Gárate Bru, a nombre de Charles O. Cozzens, establecido en Southbridge, Mass. E. U. de A.

Patente de Invención por mejoras en montaduras oftálmicas y métodos de hacer, unir y ajustar las mismas, solicitado por el Agente Oficial Carlos Gárate Bru, a nombre de Harry H. Styll de la American Optical Company, establecida en Southbridge, Mass. E. U. de América.

Fosfovical Ambard (Marca) para distinguir un producto farmacéutico, solicitada por Roldan y Compañía, establecido en la ciudad de Santiago de Cuba.

ANUNCIOS CLASIFICADOS DE ULTIMA HORA

PROFESIONALES

1 ABOGADOS Y NOTARIOS

ME HAGO CARGO DE DEMANDAS, divorcios rápidos, matrimonio notarial, cartas de ciudadanía, declaratoria de herederos, pasaportes, etc. Véame, anticipo gastos. Bufete, Alberto Cuervo, Edificio Metropolitana 342 M-2808. O-Reilly y Aguacate.

COMPRAS

9 CASAS

DESEO COMPRAR DE CONTADO, en La Sierra, Víbora o Almendares, casa pequeña con garage, muy fresca, en calle asfaltada, acera sombra no más de $4.000. No trato con intermediarios, véame Empedrado 415 apartamento 3-A, 12 a 2 p. m.

COMPRO VEDADO RESIDENCIA, prefiriendo esquina sombra, que tenga 7 cuartos, tres baños etc, hasta $50.000. Pago efectivo Habana dos plantas con 3 cuartos cualquier barrio hasta $7.000. Campanería Aguiar 206 M-7785

COMPRO CASA POR LAS CERCANÍAS del Colegio de Belén de 4 habitaciones, cuarto criadas etc. De $6.000 a $7.000. Informes M-7730

COMPRO CASA

Me urge invertir $14.000 en una o varias casas, siempre que den más del 6 por ciento de renta. Trato directo; no corredores M-1072.

VENDO MI CASA MAMPOSTERIA. Portal, sala, saleta, 2 cuartos, servicio, traspatio. 300 metros en $2.500. También se liquidan todos los muebles. Informan Salvador 273 Ferretería S. Bilbao.

COMPRO CASAS CHICAS Y GRANDES, no importa situación, ni estado de las mismas, realizo la operación en 24 horas. Véame. Alberto Cuervo, Edificio La Metropolitana 342 M-2808. O-Reilly y Aguacate.

10 SOLARES

COMPRO PARCELA DE TERRENO, en Alturas de Almendares, de 12 o 13 por 23 o 25 varas. No importa su situación, pues se compra aunque esté muy retirada. Informes M-7730

14 AUTOMOVILES-ACCESORIOS

SE COMPRAN AUTOMOVILES DE uso que estén en buen estado. Miguel Adrover. 23 No. 1,455, esquina a 22, Vedado.

17 MUEBLES Y PRENDAS

A-9003 COMPRO MUEBLES TO-das clases oficinas, todos objetos arte, máquinas coser, sillones barberías, pianos, lámparas, mamparas, cajas de hierro, camas, pupitres, contadoras, todo lo que vendan. Teléfono A-9003.

Arrendamientos.

A-2 ARRENDAMIENTOS VARIOS

SE ARRIENDA EL PUESTO DE batidos, refrescos y lechería «La Naranja» en módico precio. Ver a su dueño en Lamparilla 261.

VENTAS

48 CASAS

POR $3,000 ¡HOGAR PROPIO!

Precio de la casa	$ 4.700
Precio del solar 12x23 vs. ..	$ 700
	$ 5.400
De contado durante obra ..	$ 3.000
Resto a $40 al mes	$ 2.400

Además tiene cuarto alto y Estudio
Puedo fabricarla en cualquier reparto de la Habana.
También en el interior de la Isla con menos facilidades.
Techos monolíticos, marcos de caoba aparatos de colores. Garantías Bancarias. Entregadas más de 100 casas, puede verlas

ARTURO V. PRADO

X-1781 Contratista A-8590
O-Reilly 315 por Habana

LESIONADA CASUAL

Josefa M. Ferreiro Prieto, vecina de Lealtad 203, se ocasionó heridas de carácter grave, con los fragmentos de una lámpara que se le rompió cuando la limpiaba.

DESAPARICIO DE SU DOMICILIO

A la policía denunció Alfredo Ferreira Aguillarena, vecino de Castillo 69, que de su domicilio desapareció su hermano José, suponiéndolo victima de una desgrcia.

Más ANUNCIOS CLASIFICADOS de ULTIMA HORA en la página 26

VENTAS

CASAS

EN SANTOS SUAREZ VENDO CASA con portal jardín, entrada máquina sala, 3 cuartos, baño, comedor, cocina, servicio criadosy 2 cuartos altos. Precio: $3.750. Belasquida I-7306

EXENTO DE CONTRIBUCION SE vende muy barato chalet calle 18 entre E y F, Almendares, moderno confort, construcción sólida. Puede verse a todas horas rutas 57 y 30. Informes M-2863 y F-3131.

CHALET, VEDADO $10,000

Calle B cerca 23 acera de brisa nuevo chalet 2 plantas con jardín, portal, sala, comedor, pantry, cocina, garage, cuarto criados en los bajos, cinco habitaciones y baño en los altos, 400 metros terreno. Julio C Granda, Bolsa de la Habana M-5921 y FO-1668

EN SANTOS SUAREZ

Vendo hermosa casa, jardín, portal, sala, recibidor, hall central, 4 cuartos, baño, comedor, cocina, cuarto criados servicios, pantry. Garage, traspatio con árboles, mide 14x59, acera brisa. Techos monolíticos, costó $19.000, se da en $11.000. Para informes Belasquida, I-7306

VENDO HERMOSA RESIDENCIA, acabada de construir, Estrada Palma entre Mayía Rodríguez y Goicuría Lugar alto y saludable con agua abundante. Véala- A8127

PORVENIR $2,700 (ULTIMO PREcio). Vendo urgentemente, próximo San Francisco, portal, sala, comedor, 4|4. Dolores, jardín, portal, sala, saleta, 4|4, comedor, traspatio $3.800, Martínez y Prieto. O-Reilly 309 A-6951, I-3456.

CASA MODERNA TERMINANDO FAbricar, pegada a Infanta, dos plantas, Sala, dos cuartos, baño completo, patio y cocina; precio último, $3,700. Puede rentar $35.00. Marrero. 7774.

VIBORA, CASA DELICIAS PEGADO San Fco., sala, saleta, dos cuartos, etc. $2,000, otra Herrera, Luyanó, 3 habitaciones, etc., $4,000. Marrero, Aguiar 117. Telf. 7774.

ALMENDARES: $4,800

Preciosa casa nueva, elegante, construcción primera, jardín, portal, sala, hall, 3 habitaciones, baño intercalado de lujo, comedor, pantry, cocina, cuarto y baño criado, patio, terraza, garage. M-1072.

SIERRA: $7,500

Lujosa y elegante casa toda decorada, 3 meses fabricada, esquina tranvías y guaguas, con jardín, portal, sala, hall, 4 habitaciones, soberbio baño intercalado, comedor, patio, lavadero, cuarto y servicios de criados, garage. Urge su venta. M-1072.

CASAS MODERNAS ¡GANGAS!

Habana, sala, 3 cuartos, baño, etc., $2,300. Otra cerca Aguila con 4 cuartos, $3,600. Vedado, portal, sala, 3 cuartos, baño intercalado, etc., $4,000. Cerca Belén, con garage, $2,950. Lawton, cerca tranvía, jardín, 3 cuartos, etc., $1,900. Cerro: sala, saleta, 3 cuartos y demás, $1,900. Informes: O-Reilly 251, departamento 407. M-1072.

MIRAMAR

Precioso chalet 2 plantas, construcción moderna, citarón, techos monolíticos, jardín, portal, sala, hall, comedor, terrazas, cuarto y servicio de criados, cocina, garage; altos: escalera mármol, 3 habitaciones, baño intercalado, recibidor, terraza. M-1072.

HABANA

Casa moderna, 3 plantas, con 6 casas, techos monolíticos, rentando $108 vendo en $9,600. Es ganga. También otro, 2 pisos, techos monolíticos, rentando $50, en Z5,700, y de una planta, amplia, bien construída, $4,000. M-1072.

AMPLIACION, JUNTO TRANVIA, preciosa casa, acera sombra, monolítica, jardín, portal, sala, 3 cuartos, baño intercalado, hall, comedor al fondo, garage, cuarto criado, $5,200. Moreno, M-7167.

Para renta, casa nueva, de apartamentos, compuesta jardín, portal, terraza, sala, 3 cuartos, baño intercalado, comedor. Al fondo, 5 apartamentos, rentando $90, $9,000, Moreno. M-7167.

VENDO PRECIOSA CASA MONOLItica, pegadita al tranvía Playa. Jardín, portal, sala, 2 cuartos, baño intercalado, hall, comedor al fondo, gran traspatio, frutales, $3,000. Moreno. M-7167.

VENDO UNA CASA CON 2 ESTAblecimientos de esq. pegado al Malecón, su medida es 25x60, buena renta. Precio $25.000, es un gangazo. Vale el doble. Urge la venta. Sr. Jorge Telf. A-6625.

OPORTUNIDAD. DOS CASAS GRANdes, solar con ocho cuartos mampostería mitad de su valor $4.500, Rodríguez 466, 464, 462, Luyanó. Dueño Narciso López, 3 entre Baratillo y San Pedro, de 7 a 9 a. m. Gutiérrez.

RESIDENCIA DE ESQUINA SIN ESTRENAR

A la brisa, portal a dos calles, cuatro habitaciones, dos lujosos baños, closets, mucdos detalles de confort y elegancia, exenta de contribución. Véala a todas horas. 18 y D Almendares FO-2414.

No compre, fabrique con Valdés
NO VENDA SU CASA
VIEJA. VALDES SE LA DEJA
nueva con techos monolíticos ensanque de marcos y pinturas por $7.00 y fabrica a 22.00, $23 y $25. Habana, Vedado, Miramar. Está fabricando en General Lee y Sola. X-2571 A5-0332. Reina 108.

CALLE LINEA, VEDADO A $4 VARA ENTRE CALLE 20 Y 22 HORROROSA GANGA

Frente doble vía de tranvías, calle asfaltada, acera de sombra de 10 vs. de frente por 44.81 le fondo o sean 448.70 varas a $4.00 vara $1.792.00. Otro al lado de 9.24 varas por igual fondo, o sean 414.04 varas a $4.00 $1.656.16. Se dan facilidades para el pago mitad de contado resto por mensualidades, también le fabrico a plazos con grandes facilidades. Señor Arturo Valdés Prado. O-Reilly 315, por Habana. A-8590 X-1781.

VENTAS

48 CASAS

POR $1,200 ¡TECHO PROPIO!

Precio de la casa	$1.700
Precio solar 9 x 23 vs. . . .	500
Precio contado	2.200

También a plazos con $1,200 Contado
Resto de $1,200 a $25 al mes

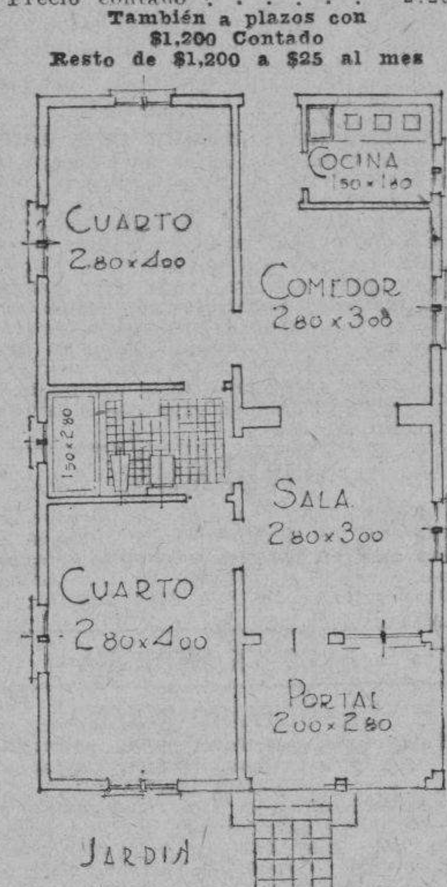

Además cuarto criado sobre el baño
Techos monolíticos, marcos de caoba, carpintería de 2 pulgadas cedro, baño 4 aparatos blancos con azulejos de colores.
Puedo fabricarla en cualquier reparto de la Habana.
También en el interior de la Isla con menos facilidades.
Entregadas más de 100 casas, puede verlas

ARTURO V. PRADO

X-1781 Arturo V. Prado A-8590
Contratista
O-Reilly 315, por Habana.

VEDADO SE VENDE $17.000 CALLE 10 Nro 112 casi esquina Calzada, dos plantas moderno. Cinco habitaciones altas con dos baños, planta baja vestíbulo, sala, comedor, biblioteca, pantry, cocina y habitación criados puede verse de 12 a 2 p.m.

SE VENDE LA PRECIOSA CASA acaba de fabricar Avenida de Acosta entre Santa Catalina y Octava, Víbora. Se compone de jardín, portal, sala, 3 habitaciones, baño intercalado, comedor al fondo, todo monolítico, patio y traspatio (la están pintando). Ruta 25 en la esquina, tranvía a 2 cuadras. Precio: $3,500. Alberto Cuervo, Edificio «La Metropolitana» 342, M-2808. O-Reilly y Aguacate.

VENDO UNA ESQUINA EGIDO 600 METROS

Renta $250 en $26.000. Tiene 14.000 en hipoteca Moratoriana. Vendo Grandes fincas rústicas de 2 a 6 caballerías a 15 kilómetros Capitolio. Cambio por Casas. Vendo 2 casas a $4.500 Sto. Suárez. Véame Dragones y Zulueta, Café Martí. García Telf. M-5268.

POR $4,500 ¡GRAN RESIDENCIA!

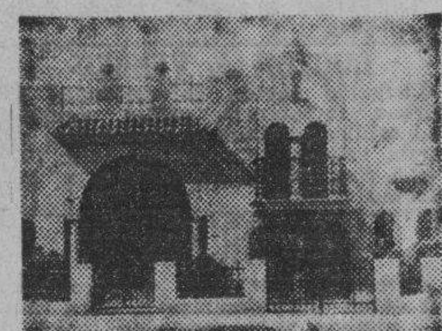

Precio de la casa	$ 7.000
Precio solar 12x47 vs. en La Sierra	$ 1.500
	$8.500
De contado durante obra ..	$ 4.500
Resto a $75 al mes	$ 4.000

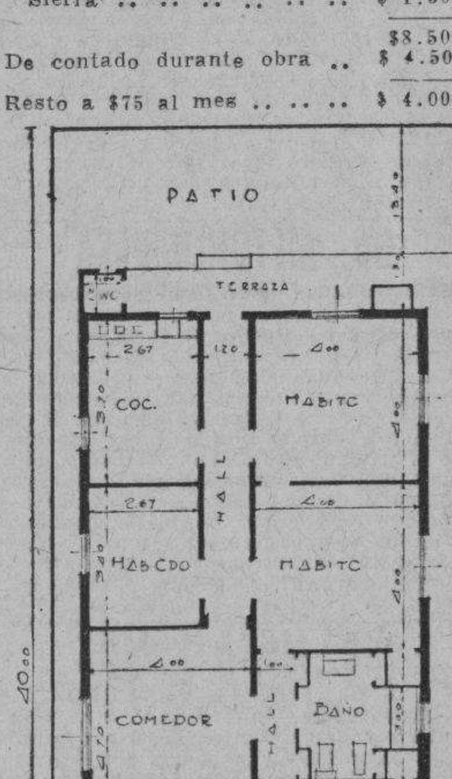

Además cuarto alto y estudio
Techos monolíticos, marcos de caoba, aparatos de colores. Garantías Bancarias. Entregadas más de 100 casas, puede verlas.

ARTURO V. PRADO

X-1781 Contratista A-8590
O-Reilly 315 por Habana

VENTAS

48 CASAS

INMEDIATA A LA HABANA VENdo casa con siete habitaciones, garage frutales y mucho terreno. Renta $20. Precio para vender: $1.800. Trato directo San Lázaro 71 M-2846

CASAS RENTA

Cerca Belascoain 6 casas nueva, renta $115.00 $14.500 cerca San Lázaro 6 casas renta $107.00 $10.500 modernas. Aguila 3 plantas $16.000, San Lázaro 3 plantas $12.000. Escobar 2 plantas 6x25 modernas entrego vacía $10.500. Escobar 3 plantas rentan $75.00, $8.000. Vedado 4 casas monolíticas $12.000. Cuba 64 A-6612 Romero

CERCA NEPTUNO UNA PLANTA, 7.40 por 13 $5,250 pegada Neptuno brisa 2 plantas chica $12.000. Pegada Consulado una planta 126 metros $5.700. Cuba 64 A-6612 Romero.

PARA RENTA: CASA APARTAMENtos moderna monolítica excelente situacin rentando $90.00: $9.000; inmediata Monte 3 plantas, moderna, rentando $103.00: $12.000. San Lázaro 71, M-2846

MENDOZA: MODERNA, ESPACIOSA casa jardín, 3 cuartos, etc. patio, traspatio; $3.500; otra jardín, 3 cuartos, olujoso baño, cuarto y servicio criados, techos monolíticos: $5.000. San Lázaro 71. M-2846

PROXIMA INFANTA, CASA SALA, 2 cuartos, etc. mampostería azotea $1.700. Cerro: casita mampostería, 2 posesiones: $1.000; Víbora, moderna, sala, 2 cuartos, comedor, etc. renta, $..., $2.300. San Lázaro Nro. 71. M-2846

HABANA: CALLE APODACA, EDIficio monolítico, tres plantas, seis casas cada una sala, saleta, 4|4 comedor, rentan $200, $26.000. Neptuno cerca Belascoain, edificio moderno, igual al anterior, 410 metros, $33.000 Campanería, Aguiar 296 M-7785.

SAN MIGUEL, CERCA GALIANO 11 por 34 metros, 15.000. San Ignacio, cerca Obispo 510 metros, $11.000 y censo $3.500, 18 por 40 varas $25.000. Campanería. Aguiar 206 M-7785

9SAN LAZARO UNA PLANTA ANtigua 6x26 metros, $7.000. Hospital, dos plantas renta $52; sala, comelor, 3|4. Precio: $6.000. Animas tres plantas sala, saleta, 3|4, comedor $9.500. Campanería, Aguiar 206 M-7785

CASAS BARATAS. CARMEN, SAla, comedor, 3|4, baño, $3.000. Calle Lealtad cerca Belascoain, sala, comedor, 3|4 patio, $3.300. Calle Marqués González sala, comedor, 2|4 grandes. $4.000. Campanería. Aguiar Nro 206 M-7785

VEDADO CALLE 28, CERCA 23 MOderno chalet jardín, portal, garage altos, sala, 4|4 con baños 12.000 Calle 29 jardín, portal, sala, 4|4 comedor, garage, $1.300. Calle C moderna jardín, portal, sala, 4|4 comedor garage, $8.500. Campanería Aguiar 206 Telf. M-7785

CALZADA JESUS DEL MONTE 10 por 50 metros una planta portal, sala, saleta, 3|4 comedor, $9.000. calle Pampiona una planta, monolítica sala, saleta, 3|4 comedor $4.500. Calle Reforma cerca parque Fábrica, moderna sala, comedor, 3|4 baño $3.800 Camtpanería, Aguiar 206 M-7785

49 SOLARES

EN SANTOS SUAREZ VENDO SOlar 11x21 a $4.50 vara, otro 14x19, en $1074 otro 10x40 metros $1.000; una esquina de 19x30 a $3.00 vara. Informa Belasquida I-7306

SE VENDE UNA MANZANA DE terreno en Jesús María, Marianao, frente a doble línea de tranvías. Tiene 10.608 metros cuadrados. Su dueño calle 4 Nro 204 entre Línea y 11, Vedado.

SOLARES EN EL VEDADO CALLE Once entre 26 y 24, mide cada uno 14 metros de frente por 50 metros de fondo. Se venden a $5.00 el metro cuadrado. Su dueño calle 4 Nro 204 entre Línea y Once, Vedado.

SOLARES GANGA

Vedalo 23 brisa 14x40 a $9.50 23 esquina 22x26 a $12.00 O esquina, 1500 varas a $14.00. 25 parcelas 600 metros 37 frente Centro $19.00 calle 19 sola pequeña $2.000 Cuba 64 departamento 7 A-6612 Romero

MIRAMAR PEGADO 5a AVENIDA, y Reloj solar completo a $4.00, calles 6, 10, 16, 18, 20 y 22 entre 3a y 9a desde $4.50. Cuba 64, A-6612, Romero

NICANOR 14 PARCELA CENTRO 12 por 47 a $4.50 Solar completo cerca 12 brisa a $3.00. La Sierra calle 7 brisa 18 vs. frente $3.85 12x47 calle B a $4.50 Cuba 64 departamento 7 A-6612 Romero.

HABANA ESQUINA SAN RAFAEL, 29x35 a $37.00 cerca San Lázaro. 14-20 $6.500. Cerca Consulado 6x20 y 6x18, $4.500 y $5.700; cerca Neptuno 7.30x13, $5.200. Cuba 64 departamento 7, A-6612 Romero

VEDADO OCASION PARCELAS CAlle 23 cerca de 12 medida 14x48 a $9.50; calle Línea cerca de G, 16x30 en $8.000; calle Paseo esquina fraile en $5.000. Jordán A-6612 Cuba 64 departamento 7

ALTURAS MESETA COLUMBIA, frente Colegio Belén, parcelas pequeñas, solares centro, esquina, la medida que pueda desear, desde $3 vara. Oficina: Marrero, Aguiar 117. Telf. M-7774.

GANGA SOLAR FRENTE CALZAda Columbia, enrte Mendoza y Godínez, único por fabricar, propio Industria, casa apartamentos etc. mide 15.32x47.17. $3.75 vara. Marrero, Aguiar 117. M-7774.

GANGA. VEDADO. SOLAR ESQUIna, calle 19 y 24, mide 26x24.37 $6.50 vara. Parcela calle 19, sombra, 9.45x26. 2.000. Parcela frente calle 23, mide 10x40 varas, $11. vara. Marrero, Aguiar 117. Telf. M-7774.

VEDADO CALLE 26 Y 25 ESQ. A 40 metros de 23. Vendo este solar que mide 42x24 varas total mil varas a 9 pesos vara. Fariñas Teléfono A-6625.

SOLARES. VENDO UNA ESQ. A 20 metros de Infanta y una cuadra de San Lázaro. Superficie 1.800 metros a $14 metro a donde vale a 30 pesos el metro, es la ganga del año, puede doblar el dinero en 2 meses. Urge la venta por herencia. Sr. Jorgé Telf. A-6625.

REPARTO AMPLIACION DE ALmendares. Vendo dos lotes: situados calle 10 y Avenida Octava (hoy, 4 de Septiembre) y Avenida Nueve y calle 10 Precio $2.50 vara. Marrero, M-7774

TERRENOS HABANA CALZADA S. Lázaro 11.75 por 39.70, $38 metro. Calle San José 13x37 $20 metro. Calzada de Carlos Tercero 12x25 y 36 por 25 $22 metro. Marrero M-7774

TERRENOS HABANA. CALZADA DE San Lázaro, 11.75 x 29.70, $38 metro. Calle San José 13 x 37, $20 metro. Calzada de Carlos Tercero, 12 por 25 y 36 x 25, $22 metro. Marrero. M-7774.

ALTURAS COLUBIA, MESETA, CALzada y Avenida ruffin, esquina, 23.85 x 22 y Calzada y calle Tres, 20 x 23.115. Ambas $5.00 vara. Centro también tengo. Marrero. Teléfono M-7774.

VENTAS

49 SOLARES

ESQUINAS INFANTA CERCA CARlos III, sombra, 20 por 20, total 440 metros, $9.500. Ayestarán, 20 por 30 metros, $12,000. Hago parcelas. Campanería, Aguiar 206. M-7785.

SOLARES VEDADO, PARCELAS, CAlle 9, cerca J., 12 por 22.66 a $20.00; calle 11 esquina sombra, 20 por 20, $15.00 metro; calle 13, mide 62 por 50 metros, a $20.00; calle 17, cerca 20, mide 13.66 por 50, a $7.00 metro; calle 25, mide 16 por 23, a $25.00 metro; otro cerca Infanta, 14 por 33, a $16.00 metro; calle 6 y Tercera, sombra, 13.66 por 50, a $7.00 metro; calle 18 cerca Calzada, sombra, 12 por 22.66, a $16.00 metro; calle 10, cerca 19, mide 12 por 22.66, a $20.00 metro. Campanería, Aguiar 206. Teléfono M-7785.

REPARTO NICANOR DEL CAMPO, $3 50 vara. Solar situado calle 13 entre 10 y 12. Mide 11.79 x 47.17 varas. Acera sombra. Marrero. Aguiar 117. Telf. M-7774.

VENDO PARCELAS DE TERRENO én Lawton. 240 varas $400.00; 471 varas, $600. Urbanización completa. Contado. Ramón Méndez. Dolores y calle 16.

VEDADO: CALLE 23 ESQUINA A «L», lado Castillito, vendo solar 500 metros cuadrados, terreno roca firme, veinte pesos metro cuadrado. Ganga pues otro lote igual al lado vendióse veinticinco para fabricar. Aulet, San José 767, altos, dueño.

VEDADO. CALLE L Y 23 TERREno de centro superficie 37x40. También lo fracciono, precio 19 pesos metro es ganga, situación magnífica. Aproveche esto. Fariñas, teléfono A-6625.

VEDADO. CALLE G Y 29 VEDADO lugar alto y pintoresco. Vendo uno o 2 solares de 15x50 cada uno, a 8 pesos vara, es un gangazo, llegará a valor pronto 25 pesos en ese lugar. Fariñas, Telf. A-6625.

SOLARES EN EL VEDADO A LA entrada del Vedado. Vendo distintos lotes y esquinas en ganga. Llámeme y pregunte precio. Fariñas teléfono A-6625.

PARCELA EN MIRAMAR

Se vende, 16 m. de frente por 18 m de fondo. Calle 18 entre 7a. Ave, y 9a. (Línea Marianao-Calle Aguila). Buen vecindario. Magníficas comunicaciones. A 6 pesos vara. Informan FO-1744.

50 FINCAS RUSTICAS

GUIRA DE MELENA. FRENTE CArretera Cuatro y media caballerías, tierra colorada, superior calidad, especial para siembra de papas y frutos menores. Potrero, pozos inagotables, frutales, casas de Campo $7.500. Diego Pérez, Aguiar No. 556, 3er. piso M-6872.

GUINES 13 GABALLERIAS

En la zona del central Providencia, soberbia tierra de fondo para caña o cualquier clase de frutos, se riegan por aniego natural, llana y sin una piedra. Sin disputa la mejor tierra de esa zona, y con chucho ferrocarril. Se regala en $15.000. Dueño: O-Reilly 251, departamento 407: M-1072.

FINCA RECREO

En Cotorro. Buena casa mampostería. Agua de acueducto, luz eléctrica. Precio: $5.300. En carretera Rancho Boyeros, con casa 5 meses fabricada, $9.000. Y varias más en Arroyyo Arenas. M-1072.

51 ESTABLECIMIENTOS

VENDO BAR BIEN SURTIDO, EN buen lugar y de porvenir. Operación de contado. Lo vendo por enfermedad. Informa: Sr. Ferrer teléfono M-9050

VENDO BODEGA

Sola esquina barri Cayo Hueso, venta diaria 40 pesos, mitad cantina. Precio $2.500. Facilidades pago. Otra Belascoain sola esquina, cantinera 550 pesos. Vidriera tabacos, cigarros con teléfono, Galiano 280 pesos. Carballo. Café La Diana, Reina y Aguila.

VENDO

Establecimientos de todas clases, con facilidades, tengo seguro lo que usted necesita. Véame. Monte y Zulueta. Café Internacional, Pérez 2 a 5.

VENDO

Esquina con bodega y dos casas modernas. Renta $50. Precio $5.000. No atiendo curiosos. Monte y Zulueta. Pérez 2 a 5.

VENDO

Hotel en el mejor punto de la Habana 30 habitaciones todas amuebladas. Su restaurant equipado moderno, su contrato poco alquiler. El precio es a tratar. Dueño: Monte y Zulueta. Café Internacional. Pérez 2 a 5.

52 BOVEDAS Y PANTEONES

SE CEDE MAGNIFICA BOVEDA, acabada de fabricar en zona de preferencia construcción inmejorable en $120. Informan Crecherie Nro. 25 teléfono F1-8051

53 AUTOMOVILES-ACCESORIOS

CUÑA CHEVROLET COMERCIAL asientos atrás del 32 magnífico estado ganga 3 bicicletas «Niágara» 2 de muchacho y otra hombre baratas, como nuevas Príncipe y Hospital garage M-6744 Alvarez

54 MAQUINARIAS

SE VENDE UNA MAQUINA DE FAbricar agua de seltz, Monte 557, entre San Nicolás y Antón Recio. Tienda de ropas: De 8 a 12 y 2 a 6. José.

DUEÑOS DE INGENIOS, DE MINAS, INDUSTRIAS O FINCAS RUSTICAS BOMBAS ALLIS CHALMERS DE USO, EN MAGNIFICO ESTADO. VERDADERAS GANGAS

Gls. por minuto a 200 pies de altura acoplada a su motor Allis Chalm. de 150 HP. 1750 revl. 220 voltios, con su caja de arranque marca A. Chalmers.

Otra marca Goulds de 8 plg. 167 pies, 2.000 gls. con su motor Asea de 100 HP. 720 rv. 220-440 de anillo con su control de arranque y dos bombas más marca Allis Chalmers de 6 plgs. acoplada a su motor de 40 HP. de 1750 rvl. 220-440 vols. con su caja de arranque.

Se dan facilidades de pago. Compro cualquier maquinaria usada en buen estado, pago contado hoy. Sr. Calixto Nerín Valdés, O-Reilly 315 por Habana. A-8590. X-1781

VENTAS

56 MUEBLES Y PRENDAS

SE VENDE UN REFRIGERADOR Leonard casi nuevo costó $230 se da en $100 Informes Telf F-8052

Por $3 HASTA $50
ORO, PLATINO Y BRILLANTES
SE MODERNIZAN JOYAS
BAHAMONDE y Cía
(DESDE 1893)
AMISTAD 94

REFRIGERADOR GENERAL ELECtric de torre, de seis pies cúbicos en perfectas condiciones, se vende en sesenta pesos. Para verlo calle 4 Nro. 204 entre Línea y 11 Vedado.

REALIZO REGIO CUARTO CAOBA finamente terminado mesas acopladas a la casa, otro mediano, otro chico cedro, comedor renacimiento, buróó sillones, baratísimos urge. Escobar 256 Neptuno y Concordia.

BAHAMONDE y Cía
AMISTAD 356 - TELEFONO M-1790
GARGANTILLAS ORO DESde $1.70; oro blanco o platino, hasta $23, con perlitas.
GARGANTILLAS PLATA desde 40 cts.; plata cromada hasta $1.20.

NECESITO VENDER $120.00 LINDO juego cuarto 3 cuerpos caoba sin usar grande coqueta otro meliana $35 sillones, sillas, mesa, cama, comedor renacimiento grande completo. Escobar 364 entre San Miguel y San Rafael.

VENDO REGIO JUEGO CUARTO DE caoba, 3 cuerpos moderno, sin estrenar, por pelea novios, mitad precio. Salud 460, entre Belascoain y Santiago. María Casares.

VENDO UN SILLON DE BARBERIA Koken. Villegas 359 entre Tte. Rey y Amargura.

VENDO VARIAS MAQUINAS DE COser Singer ovillo central, una del último tipo, a precios muy baratos Villegas No. 359 entre Tte. Rey y Amargura.

60 INSTRUMENTOS DE MUSICA

$65 LUJOSO PIANO «PLEYER» LINdas voces teclado blanquísimo casi nuevo se vende por no necesitarlo y máquina bordadora Singer flamante, 35 pesos San José 917 entre Soledad y Aramburo apartamento 39

62 OBJETOS VARIOS

SE VENDEN CAVILLAS CORRUGAdas de uso. Un lote de 80 de 5 octavos y 22 pies de largo, nuevas. Las doy en $25. Cristina y San Joaquín, materiales de uso. Pregunten por Sobrín.

VENDO O ALQUILO MAGNIFICA carretilla propia venta frutas, viandas, con nevera interior, máquina pelar naranjas, farol carburo con forro madera, corredera de quita y pon que cierra herméticamente de noche. Todo en cincuenta pesos, aunque costó $80. Dueño: Aulet, San José 767, altos.

Dinero-Hipotecas

64 OFERTAS

DOY DINERO EN HIPOTECA AL 7 por ciento operación en 24 horas, también sobre bóvedas, panteones, alquileres de casas, condominio, usufructo, nuda propiedad etc. Alberto Cuervo. Edificio Metropolitana 342. M-2808. O-Reilly y Aguacate.

PARA LAS DAMAS

70 INTERES PARA LAS DAMAS

ZAPATEROS, MAQUINA DE PREparar Jones con magnífica mesa veinte y cinco pesos. Tiene adaptación para perforar. Hormas señoras 17|8 y 18|8 a treinta cts. par San Miguel 408 bajos.

LOTE DE ZAPATOS PRECIOSOS, modelos de $7.00 par a dos pesos cincuenta centavos. San Miguel 408, bajos entre Campanario y Lealtad.

ENSEÑANZAS

75 PROFESORAS-PROFESORES

CLASES DE INGLES POR INGLESA de Londres, Fina y de esmerada educación. A particulares o Colegios. «S. H.» M-7730.

ALQUILERES

80 CASAS DE HUESPEDES

HUESPEDES: ALQUILAMOS APARtamentos con o sin comida frente Parque Central. También habitaciones en azotea espléndidas a $10. Agua abundante. Prado 359, altos Partarás. Telf. A-8023.

82 APARTAMENTOS

APARTAMENTO MODERNO VENTIlado agua abundante sala, cuarto, baño, cocina calentador gas Edificio Fraternidad. Monte 305 al lado del Ten Cent. $25.00 matrimonios sin niños.

OFICINAS

MAGNIFICA OFICINA POR SEIS pesos, propia para hombre de negocios, se alquila en lo mejor de la Habana, bajos de Obispo 307, entre Habana y Aguiar. El Gato Negro. Informa: Cacheiro, A-7780.

84 HABITACIONES

VEDADO 17 Nro 656 ENTRE A Y B, familia honorable alquila con asistencia amplia y ventilada habitación con lavabo, propio para matrimonio. Telf. F-6519

EN LUJOSO CHALET FRENTE A la Universidad se alquila espléndida habitación para matrimonio o dos personas. Excelentes comidas y estricta moralidad. Hay teléfono. Calle L Nro 459 entre 25 y 27

M.E.C.D. 2016

ANUNCIOS CLASIFICADOS DE ULTIMA HORA

Más ANUNCIOS CLASIFICADOS de ULTIMA HORA en la página 19

ALQUILERES

84 HABITACIONES

SE ALQUILA UNA HABITACION con balcón frente a Los Precios Fijos, casa de moralidad a matrimonio sin niños. Aguila Nro 627 segundo piso entrada por Reina.

HABITACION GRANDE, FRESCA, con su cuarto de baño con todas sus piezas, otra chica para uno o dos hombres solos, casa buena presencia. Reina 253, altos.

EN EL PUNTO MAS CENTRICO del Vedado se alquila una hermosa habitación con su baño y excelente comida, propia para matrimonios o dos personas de moralidad, en casa de familia. Línea 854 entre 4 y 6, Vedado. Telf. F-6796.

ALQUILO HABITACIONES LAMPARILLA 66, altos, entre Mercaderes y San Ignacio. Informes en los bajos.

VEDADO EN RESIDENCIA PARTICULAR se alquila a personas distinguidas habitación grande, baño privado y portal, amueblado. Unico inquilino, 13 No. 961 esquina a 10.

85 NAVES-LOCALES

CERCA DE LOS MUELLES EN EL Centro de la zona comercial, calle de Santa Clara Nro. 60, se alquila un amplio y hermoso local, propio para almacén, industria, depósito o cualquier clase de comercio. Tiene más de 300 metros cuadrados le superficie y está montado sobre columnas. Se da contrato. Precio razonable. Puede verse a todas horas, la llave en los altos. Informa Ramón Larrea, Aguiar 361 teléfono A-2155

ALQUILO UN SALON PROPIO PARA oficina y una hermosa habitación fresca y clara, precio situación en Consulado 255 Telf. A-0672.

ALQUILO UN SALON PROPIO PARA oficina y una hermosa habitación fresca y clara, precio situación en Consulado 255 Telf. A-0672.

MONSERRATE 132 ó 479

Entre Teniente Rey y Muralla. Magnífico local propio para comercio, industria o depósito. Informan en el mismo y oficinas de Genios y Morro.

Telf. M-6747

SE ALQUILAN PEQUEÑAS NAVES recién construídas y un apartamento alto de tres piezas y baño intercalado de lujo. Ensenada entre Concha y Marina, a media cuadra de la Beneficencia. Apartamentos «Sicon».

87 HABANA

SE ALQUILA SAN FRAFAEL 624

entre Belascoain y Gervasio. Piso moderno de sala, comedor dos habitaciones, baño en colores, cocina. Llave en el primer piso. Informan F-6784

SE ALQUILA UNIVERSIDAD 307, bajos esquina nueva hermosa casa con sala, saleta, dos cuatos baño completo, cocina y patio. Telf. X-1688 la llave en el 309, bajos.

GERVASIO Y VIRTUDES ALQUILO casita planta baja independiente. Sala, cuarto, baño completo y cocina. Informan en la bodega.

MALECON 453 BAJOS, SE DA BAJA ta casa de sala, saleta, 3 cuartos y servicio moderno. Informes en el alto.

ESCOBAR Y VIRTUDES EDIFICIO Menéndez alquilo piso alto, esquina 4 habitaciones sala, comedor, cuarto y servicio de criados. Informan en la misma. Telf U-1983

ALQUILO

Primer piso Jesús María 61 entre Cuba y San Ignacio sala, comedor, 3 habitaciones, baño, cocina de gas, patio y lavadero, casa moderna. informes en la misma Telf M-4723 López

XIFRE 58 ENTRE ESTRELLA Y

Maloja segundo piso apartamento 6 casa propia para hombre de buen gusto agua abundante, fresca 2 cuartos, sala, comedor baño moderno la llave en la misma informan en Cerro 1754 Telf I-7048

$32 ALQUILO ALTOS SALA, TRES cuartos, baño, comedor, servicios frescos mucha agua, Campanario 1005 entre Figuras y Carmen. Informan: en la misma.

BARRIO DEL PILAR. SAN JOAQUIN No. 116, entre Universidad y Estévez casa de sala, saleta, decorados tres cuartos, baño intercalado, cocina y calentador. Informes en el No. 114, altos.

SE ALQUILAN DOS PISOS ALTOS, frescos, modernos, tres habitaciones, sala, saleta, comedor cuarto y servicio de criados. Agua abundante, baño intercalado. Angeles y Estrella y Reina 315. M-2024 y A-9921.

BEERS BULLETIN

S. RAFAEL: Local para Tienda, 320 M. $300.
MALECON: Mueb. 4H, 2B. Gar. 2 máq. $250.
VED: (E, Mueb. Sala, Comelor, 1H, 1B, Cocina $80.
VED: (19) Mueb. 4H, 2B, $125.
VED: (8) Apto. 2H. gas, garage $30.
M-MAR: Mueb. (20) 3H, 2B, garage 2 máq. $175.
M-MAR: (18) Mueb. 3H, 2B, gar. $175.
M-MAR: Mueb. (8) 4H, 2B, garage $180.
AMP. ALM. (13) mueb. 4H, 2B, garage $80.
AMP. ALM.: mueb. 2H Gar. Frigideira $75.
A. ARENAS: Finca casa mad. 4H, 5.000 m. $25.

ALQUILADA: Finca San Pedro, del Sr. Gonzalo Lobo, del Encanto, a Mr. Karl Braun, de Viena. Con contrato.

SE VENDE: Negocio Cine. Céntrico Renta $250. Ganancias mensuales $1.000. Se vende en $3.500. Contrato.

S EVENDE: Ved. Casa Huéspedes, 15 H, 4B, contrato $250 mensuales, renta, gar 2 máq. $1.200.

SE VENDE: Juego sala, comelor y cuatro juegos de cuarto, lámparas, etc. De la mejor calidad. En la cuarta parte de su valor. ¡Vea esto!

SE BENDE: Casa y terreno; Real 163, Ceiba. Detrás de Belén, casa mad. 3H, gar. 60 frutales, Pajarera con 100 pájaros $6.500. ¡Buena oportunidad!

SE VENDS: Lote 2.280 met. Detrás Convento Hnas. Carilad, Cerro, 30H. Renta $91 mensuales. Buena inversión $16.000.

SE VENDE. Alm.: (5 ent. 14 y 16) Nueva casa, acera brisa, 472 vs. 3H, 2B. gar. frutales. $10.500.

BEERS HABANA. (Desde 1906) Cathedral Chambers, Plaza de la Catedral, M-7730 y A5-1542. ¡Fíjese en nuestros carteles anaranjados. Tenemos las mejores casas!

AMISTAD ENTRE NEPTUNO Y SAN Miguel se alquila linda, fresca habitación a hombres solos o matrimonio que trabajen fuera. Teléfono A-6414 Sra. Pura.

88 VEDADO

SE ALQUILAN LOS ALTOS DE 19 Nro 604 modernos 4 cuartos y garage puede verse de 2 a 5 informan F-2044 y M-2420

ALQUILERES

88 VEDADO

$47.00 VEINTE 503, ENTRE 15 Y 17 altos Vedado, terraza, sala, comedor, tres cuartos, baño, cocina, cuarto y servicios. Informan Bufuete de rellano M-3936.

San Lázaro 61 — Tel. M-3243

GENERAL SERVICE

A. & B. DARDEN

SE ALQUILAN AMUEBLADAS

HABANA: 3 cuartos, 2 baños, $70.
MALECON: 2 cuartos, sala, comedor, $60.
VEDADO: Opto. moderno, gran portal, 2 cuartos, frigidaire, gas. $100.
VEDADO: De gusto, 3 cuartos, etc. $100.
VEDADO: Nueva, 3 cuartos, garage $80.
VEDADO: De lujo, 3 cuartos, 2 baños, garage 2 carros, etc. $175.
VEDADO: Regia. 4 cuartos, 2 baños, biblioteca, garage etc. $225.
MIRAMAR: Lujosamente amueblala, 3 cuartos, garage, 2 de criados $100.
MIRAMAR: 2 cuartos, garage, cocina eléctrica, frigidaire $110.
MIRAMAR: Chalet 4 cuartos, 2 baños, garage $125.
MIRAMAR: Bien amueblada, sala, saleta, biblioteca, 3 cuartos, 2 baños, garage $175.
MIRAMAR: Espléndida casa, moderna, 4 cuartos, 2 baños, 3 salas, biblioteca, garage, 2 carros $200.
LA SIERRA: Lindo jardín, 4 cuartos, 2 baños, garage, etc. $160.
A. ALMENDARES: 2 cuartos, etc. $60.
A. ALMENDARES: 3 cuartos, garage etc. $65.

ALQUILADA: Amueblada la casa del señor Gonzalo E. Varona al Consejero de la Legación de los Estados Unidos de México, señor Francisco Lagarde y Vijil.

SI DESEA alquilar su casa o apartamento amueblado pídanos informes.

90 MARIANAO-REPARTOS

EN MIRAMAR SE ALQUILAN DOS residencias de dos plantas, lujosamente decoradas. Una tiene, en los bajos, hermoso living-room, comedor, cuarto y baño de criados, garage, portales etc.; y en los altos cuatro amplias habitaciones, con closets cada una y dos cuartos de baño de lujo, en colores. La otra tiene las mismas comodidades en los bajos, y en los altos, tres cuartos amplios, con sus closets muy espaciosos en cada cuarto, y dos baños. Situadas en la calle 10, entre Primera y Tercera Avenidas. Pueden verse a todas horas, la llave en las mismas. Informa R. Larrea, Aguiar 361, Telf. A-2155 y FO-1005.

SE ALQUILA CASA CALLE F ENTRE 14 y 16 sala, 2 cuartos comedor cocina baño, terraza, gran patio agua caliente garage, portal, informes en la misma.

SE ALQUILA BONITA CASA SIN ESTRENAR acera la brisa, 3 cuartos, cuarto de criados, con servicios, garage, lujoso baño, cocina, $55.00 informan Consulado entre 12 y 13, Ampliación de Almendares o al Telf. M-6713 Ruta 30.

AMPLIACION DE ALMENDARES — Se alquila casa calle 10 entre 2a y 3a con 3 cuartos, baño, garage, etc. en $35.00. Puede verse todas horas. Informes M-7245

SE ALQUILA MODERNA CASA COMPUESTA de sala, comedor, 3 cuartos baño, cocina, cuarto y servicio criados. Garage. Consulado s/n. entre 9 y 10 Ampliación de Almendares.

BOLETIN FRANK COLOMINAS

CASAS ALQUILADAS

Miramar: 5a. Avenida de Sra. Rosa Sardiñas a Sr. Arocena de Madrid. Calle 14 del Sr. Hutchison a Mr. Robert Halsail, de Chicago.

PARA ALQUILAR

Miramar Calle 20 amueb. 5 cuartos, 2 baños, garage $200. Calle 8; 2 cuartos, 2 baños, garage $125.

Vedado 14; 3 cuartos, 2 baños $125. Dep. y hab. Habana y Repartos. Villegas 26 bajos Telf. A5-0711.

SE ALQUILA EN AMPLIACION DE Almendares y Avenida Primera número6, entre 10 y 11, la casita número 3 compuesta de sala, dos cuartos, baño intercalado completo, patio y cocina. Informan en la misma y por el teléfono A-0157. Precio: $15.

92 STOS. SUAREZ y MENDOZA

PAZ Nro. 74. SANTOS SUAREZ, SE alquila casa moderna, portal, sala, comedor corrido al fondo, hall central, cinco cuartos, uno en la azotea, baño intercalado con agua caliente y fría, servicio de criados, garage con cuarto y servicio sanitario, patio y traspatio con sus canteros, lavadero. Alquiler $55.00. Informan en la misma de 9 a 11 a.m. y de 1 a 3 p.m. y en Neptuno 807 (altos).

ALQUILO ENAMORADOS 223 CASI esquina Serrano, Santos Suárez portal, sala, saleta, tres habitaciones, baño intercalado, comedor fondo otras comodidades, patio entrada automóviles llaves bodega. Informes, Cuevas, F-5993 $25.00

93 LUYANO

ROSA ENRIQUEZ 303, BAJOS, ENTRE Emma y Arango. Sala, comedor, 3 cuartos, 2 servicio. F-4879. Llave al lado.

96 LOS PINOS y NARANJITO

LOS PINOS: EN LA CALLE COTILLA y Aldabó se alquila un bungalow rodeado de árboles frutales, carretera del Sanatorio Galigarcía. Puede verse a todas horas. Informes: I-6196.

SE SOLICITAN

102 AGENCIAS COLOCACIONES

LA AMERICANA: F-2524, 23 Nro. 407, esquina a . «La Comercial», Telf. M-1149, Aguila esquina a Monte, criadas y criados, cocineras, niñeras, choferes, cocineros, cocineras, jamaiquinas, españolas chinos, Mucho personal.

114 AGENTES - VENDEDORES

NECESITAMOS AGENTES PROPAGANDISTA que ganarán $2.00 diarios para una labor comercial también necesitamos agentes del interior de la República. Compañía Nacional de propagandas S.A. Obispo 307 y 309

CREALO O NO LO CREA

Ud. puede adquirir una renta vitalicia de $100 a 200 mensuales trabajando solamente seis meses. Compañía de reconocida solvencia. La mejor oportunidad de Cuba. Aunque esté Ud. colocado en la actualidad no deje de verme. Lunes de 9 a 10 a. m. y de 6 a 7 p. m. Manzana de Gómez252-256.

SOLICITO AGENTES EN TODOS los pueblos del interior para asunto serio y fácil de trabajar. Buena ganancia. Pida informes por escrito a José Teguero, Prado 359, altos de Partagás.

SE SOLICITAN

116 SOCIOS

SE SOLICITA UN SOCIO CON $6,000 para ampliar un negocio de estación y servicio para autos, montada con todos los adelantos modernos, con talleres de mecánica, pintura, chapistería, engrase y compra y venta de automóviles. M. Adrover, 23 número 1,455 esquina a 22, Vedado.

117 SOLICITUDES VARIAS

SE SOLICITA UN MATRIMONIO español sin hijos, para encargado casa inquilinato, que sepa mecánica y con garantías. Informan Amistad 454 altos.

NECESITO ALGUNOS HOMBRES Y mujeres de 21 a 45 años que vivan en la Habana, Regla y Guanabacoa, Marianao y sepan las cuatro reglas. Los admitidos tendrán puestos fijos en Compañía Americana. Preguntar por Mr. Frank, en Bernaza Nro 7 el próximo lunes 23 a las 10 de la mañana. No atendemos por correspondencia.

SE SOLICITAN PERSONAS ACTIVAS. Ganarán de $2.00 a $3.00 diarios. Compostela 309. Vea señor Toledo de 2 a 6 p. m.

SOLICITO SEÑORAS Y SEÑORITAS de buena presentación para asunto serio y fácil de trabajar. Buena ganancia. Informes: Prado 359, altos de Partagás.

SE OFRECEN

118 CRIADAS-CRIADOS

DESEA COLOCARSE UNA BUENA criada de cuartos o comedor sabe de limpieza muy bien y tiene referencias duerme o no en la colocación es muy trabajadora y formal M-3339

SE OFRECE MUCHACHA MUY FORMAL lava y plancha bien y da referencias de la casa en donde está aún colocada. F-5538

DESEA COLOCARSE JOVEN BLANCA, del campo, para criada de manos o le cuartos decente, honrada, formal y sabe cumplir con su obligación eferencias inmejorables y sale a los repartos Telf A-9061

CRIADO ESPAÑOL PRACTICO EN todo servicio fino de comelor, ipan?cha y hace toda clase de cocktails, con inmejorables referencias de familias distinguidas. Sale a cualquier parte. Telf. A-8288

DESEA COLOCARSE UN JOVEN blanco cubano para hacer los quehaceres de una casa particular o comercio entiende bastante de crialo de mano tiene muy buenas referencias y no tiene pretensiones Telf I-3394

SE OFRECE MUCHACHA DE COLOR para criada de cuartos o le mano o para manejadora, tiene referencias duerme en la colocación. Sra Rodriguez I-3552

JOVEN ESPAÑOL DESEA COLOCARSE para sirviente, criado de mano, serio y cumplidor, fino y buen carácter, en una palabra sabe desempeñar el trabajo más fino, tiene inmejorables referencias. M2449 y M-4213.

SE OFRECE UNA E XCELENTE criada de mano o cuartos con referencias de tiempo, buena presencia, igual trabaja de manejadora. Sale a finca o playa. Informes: F-3141 y M-7375.

SE OFRECE CRIADA DE MANOS, cuartos o comedor. Sabe lavar ropa fina y servir a la rusa, es muy trabajadora y tiene buenas referencias de casas conocidas. Informes: A-7465.

SE OFRECE CRIADA DE MANO O cuarto, joven, española, de buena presencia, con referencias y muchos deseos de trabajar en bcena casa. Informes: M-6961.

SE OFRECE CRIADA BLANCA PARA mano o cuartos o comedor. Tengo buenas referencias. También sirvo para manejadora. Salgo repartos o a donde se ofrezca. 23 No. 407 esquina a «J». Telf. F-2524.

CRIADO ESPAÑOL CON EXCELENTES referencias se ofrece para criado de primer orden, sirve la rusa, hace cocteles, plancha ropa de caballero. Informes Castillito M-7375.

119 COCINERAS-COCINEROS

DESEA COLOCARSE UNA MUY BUENA cocinera, sabe su oficio, tiene referencias y ayuda a la limpieza duerme o no en la colocacióon. También aceptaría para criada de manos cuartos o comedor M-3339

JOVEN CHINO BUEN COCINERO

desea casa particular cocina a la criolla y española, hace toda clase de repostería y pastelería, muy limpio tiene buenas referencias informan A-9600, Dragones 210 altos.

SE OFRECE UN ASIATICO JOVEN para cocinero, cocina española y criolla, es repostero. Va a repartos, informan F-4147

SE OFRECE UNA MUCHACHA PARDA para cocinar y limpiar o para criada de mano sabe su oficio y es obediente duerme en la colocación, calle Calixto García Nro 92, Reparto San José Telf. I-7451 preguntar por Caridad.

SE OFRECE UNA JOVEN DEL CAMPO para cocinera o criada de manos tiene buena presencia y referencias, y no le importa salir a los repartos. Es muy limpia y trabajadora. A-6858

SE OFRECE UNA COCINERA CON buenas referencias para cocinar y limpiar o la cocina sola. Limpia igual, quiere casa buena y va donde quiera. Informes: F-3141, M-7375.

SE OFRECE EXCELENTE COCINERA o criada de manos. Buen sazón, sabe variar de platos. Excelentes referencias, es limpia y cumple bien con sus obligaciones. Preguntar por Nena. F-6043.

COCINERA REPOSTERA MUY COMPETENTE en alta cocina, especialidad en platos fríos. Muy buenas referencias de casas conocidas. Informan: A-7465.

SE OFRECE BUENA COCINERA para cocinar solamente o para cocinar y limpiar buena casa, para durar en la misma. Informes: M-6961.

SE OFRECE COCINERA REPOSTERA práctica en cualquier cocina. Duermo en la colocación, según trato. Salgo repartos y a donde se ofrezca. Tengo referencias. 23 No. 407 esquina a «J». F-2524.

SE OFRECE COCINERO REPOSTERO del país casa particular, huéspedes o comercio. Salgo interior, tengo referencias. 23 No. 407, esquina a «J». elf. F-2524.

125 CHOFERES

SE DESEA COLOCAR UN CHAUFFEUR español en casa particular con buenas referencias. X-1145

DESEA COLOCARSE UN BUEN chauffeur experto en toda clase de máquinas y mecánica sin pretensiones con referencias de buenas casas y siempre ha trabajado particular. Telf A-0611

PARA CASA PARTICULAR O COMERCIO se coloca un chauffeur mecánico con quince años de experiencia tiene muy buenas referencias, es blanco y no tiene pretensiones. Telf. I-3394

DESEA COLOCARSE UN BUEN chauffeur experto en toda clase de máquinas y mecánica sin pretensiones con referencias de buenas casas y siempre ha trabajado particular. Telf. A-9671

128 AGENTES-VENDEDORES

VENDEDOR EXPERTO RELACIONADO con 1.000 bodegas, acepta oferta. Asela Telf. A-9089

SE OFRECEN

129 OFICINISTAS

SOLICITA TRABAJO DE ESCRITORIO, contabilidad, mecanografía. Buenas referencias Rodriguez M-1782

131 OFERTAS VARIAS

SEÑORITA DE BUENA PRESENCIA se ofrece para dependienta de fuente soda, bar, café etc. Es lista, no pretendiendo mucho. Para informes A-9958 Srta. Pelier, Habitación Nro 23

PROFESIONALES

1 ABOGADOS Y NOTARIOS

DR. TEODORO CARDENAL
ABOGADO

Cuba 202 esq. a Empedrado. Departamento 5. Divorcios, declaratorias de herederos, cobro de créditos, etc. De 10 a 12 y de 3 a 5.

DIVORCIOS Y MATRIMONIOS, — Ocho días. Pensiones y Jubilaciones quince días tramitación rápida, de asuntos: Civiles, Criminales, Administrativos de lo Contencioso- Administrativo y Trabajos Notariales(Consultas a domicilio. Dr. León Brunet, Lealtad Nro 159, Telf. A-4287

BUFETE PROCURADOR LUIS SANCHEZ Villalobos, Manzana Gómez 364 Telf. M-2717, de 2 a 6. Pronta obtención certificaciones Registro Civil. Cartas ciudadanía, pasaportes, carnets de extranjeros, colocación capitales, operaciones automóviles. Administración, compra, venta de bienes. Matrimonios notariales, divorcios rápidos, jubilaciones, pensiones de todas clases. Asuntos judiciales en general. Accidentes trabajo, créditos morosos. Inmediato diligenciamiento, exhortos. Súplense gastos. Reserva absoluta.

DIVORCIOS

En 8 días pensiones alimenticias, facilito los documentos a cubanos y extranjeros, voy a domicilio. Pagos cómodos y a plazos. Doctor Angel Fernández, calle San José 762, altos.

3 DRES. EN MEDICINA

DR. OCTAVIO RIVERO
Tuberculosis, Enfermedades pulmonares y alérgicas. (Asma, Coriza Urticaria).

Ex-asistente del «Servicio» del profesor Sayé (Barcelona). Ex-jefe clínico del Dispensario Antituberculoso Municipal. Consultas; Lunes, Miércoles y Viernes: 1.30 a 3.30. Martes, Jueves y Sábados: 9.30 a 1.30 p.m. Campanario 209. M-6258. (A partir de Noviembre 20 en calle 17 No. 112, entre L y M, Vedado.)

DR. LUIS BERMUDEZ

Enfermedades de la Piel, Vías Urinarias y Nerviosas. Tratamiento de la impotencia y Esterilidad por METODOS PROPIOS, tanto en el hombre como en la mujer. ELECTROTERAPIA y DIATERMIA A DOMICILIO. Contando con un completo SERVICIO DE PROFILAXIS VENEREA, esto es, de desinfección, para evitar contraer enfermedades venéreas; que se presta a cualquier hora del día o de la noche; lo mismo domingos que demás días festivos. CONSULTAS: de 8 a. m. a 8 p. m. $5.00. Metabolismo Basal y Luz Alpina. Escobar No. 518, entre Zanja y Salud. Teléfono U-1288.

DR. A. BARBA INCLAN

Especialista Huesos. Articulaciones. Músculos. Cirujano Ortopédico del Hospital de la Policía Nacional y ayudante del profesor Al Inclán. Consultas diarias de 2 a 3. Viernes, consultas gratis para pobres. San Lázaro No. 170. Honorarios módicos. Electricidad médica y masajes.

POLICLINICA INTERNACIONAL

Director Dr. David Cabarrocas. San Miguel 462 entre Lealtad y Escobar. Telf. U-2737 y F-4045. Horas 10 a. m. 7 p. m. Se admiten socios enfermos. Por 50 cts. consultas, reconocimientos con Rayos X e inyecciones una semana. Por 1 peso eso e inyecciones 1 mes. Por 2 pesos eso y análisis semanales. Por 3 pesos eso y diatermia, luz alpina, vapor, corrientes. Por 4 pesos eso y medicina. Por 5 pesos eso y cura o raspados con atenciones de clínica.

DR. A. LABRADOR

Especialidad enfermedades estómago, intestinos. Flujos crónicos. Venéreos y Sífilis. Corazón. Riñores y Pulmones, inyecciones intravenosas. Se hace toda clase de análisis. Consultas gratis de 8 a 11. Pagas 1 a 2 **Angeles Nro. 7 entre Reina y Estrella A-0801**

DR. PEDRO MONTALVO

Vías Digestivas. Consultas de 3 a 6. Calle 18 Nro 6 entre 7 y 9, Vedado. F-5040

DOCTOR A. VENERO

Curación rápida enfermedades venéreas, impotencia, sífilis, electricidad mídica, diatermia, ozoterapia, etc. Cuota semanal. Consultas: 10 a 12 y 4 a 6, San Miguel 301 esquina a San Nicolás. A-9380

VIAS URINARIAS

Cúrese la Gonorrea en pocos días sin dolor. Garantizamos la cura radical, aunque su enfermedad tenga 20 años. No se confíe en manos inexpertas, visite este Gabinete y quedará eternamente agradecido. Curamos todas las enfermedades de las Vías Urinarias. Consultas de 7 de la mañana a 8 de la noche. Para consultas y curas reservadas llame al Teléfono M-3606 10 de Octubre 179 bajos. Frente a la Quinta de Dependientes. Habana. Impotencia. Debilidad Sexual. Piel y Sífilis. Hacemos toda clase de Análisis de Laboratorio. (Presentando este anuncio obtendrá consulta y reconocimiento gratis).

DR. ANTONIO PITA
Enfermedades nerviosas y endocrinas

De regreso de su viaje al extranjero está de nuevo al frente de su Instituto de Diagnóstico y Fisioterapia. Desequilibrios vago-simpáticos y glandulares, Psicastenia, Neurastenia Frigidez sexual, Impotencia etc. Electricidad médica, Rayos X y Ultra-violeta, Hidroterapia Kinesiterapia etc. contando con personal graduado, que aplica el nuevo método de dexintoxicacióno de Fischer, masajes, gimnasia etc. etc. Consultas de 2 a 4 p.m. $5.00 No visita, ni da consultas por correo. San Lázaro 67, Teléfono A-9292, Habana.

DR. MESA RAMOS
PIEL, SIFILIS, VENEREO

Impotencia, esterilidad, etc. Consultas y tratamientos de 8 a 9 a.m. Martes, jueves y sábados, 5 a 7 p.m. diaria. Perseverancia 162 bajos, entre Animas y Virtudes.

DR. ALEJANDRO MUXO
VIAS URINARIAS

Especilista de la clínica-hospital «Cuatro de Septiembre» y de la quinta «Covadonga» del Centro Asturiano. Cirugía génito urinaria. Enfermedades venéreas y trastornos sexuales. Consultas diarias: de 4 a 7 p. m. Perseverancia 163, entre Animas y Virtudes. Telf. A-7001.

DR. ROSAL

Sistema nervioso. Corazón, Medicina interna. Consulta diaria de 4 a 6. San Miguel 507, bajos, entre Gervasio y Escobar. Telf. U-2342

DR. FELIPE OLIVERA PUJOL
PIEL Y SIFILIS

Especialista de las casas de salud «Covadonga» e «Hijas de Galicia». Consulta: calle «J» No. 106, bajos, entre 9 y Calzada, Vedado. Lunes, miércoles y viernes de 2 a 4 p. m. Telf. F-3833.

PROFESIONALES

3 DRES. EN MEDICINA

DR. ALFREDO COMAS

Especialista del Instituto del Cáncer. Enfermedades venéreas, sífilis, impotencia, afecciones de señora, tumores del útero y pechos. Aplicaciones del Radium. Horas: 2 a 5. Teléfono: M-7728. San Nicolás No. 260 entre Neptuno y Concordia. Habana.

DR. FRANCISCO J. DE VELASCO
Corazón, Pulmones, Estómago e Intestinos

DR. RUBEN DE VELASCO

Corazón. Pulmones, Enfermedades de los niños. Consulta de 1 a 3, días laborables. Horas especiales previo aviso. Salud 208 moderno. Telf. M-6068

DR. SOLANO GRIMAL. —EX-AYUDANTE del Profesor Metzger. Exclusivamente asma, Coriza, Urticaria, Jaqueca. O-Reilly 407, departamentos 601 al 604. Telf. A5-2862. Consultas previo turno $10.00. Miércoles y Viernes. Consultas de 10 a 12 y de 2 a 5. $5.00

DR. CESAR E. CARBALLO Y DE ARAGON

De las Facultades de Medicina de París y de La Habana, externo de los hospitales de Paris Medicina interna San Mariano 401, esquina Figueroa, Víbora. Consultas, de 2 a 5. Teléfono: I-3354, Habana.

4 OCULISTAS

DR. MANUEL ANTON
OCULISTA

Ex jefe de Clínica del Real Hospital Oftálmico de Londres. Exclusivamente enfermedades de los ojos. Consultas diarias de 4 a 6 p. m. y por convenio previo. Calle 17 No. 260, esquina a L. Vedado. Telf. F-2198.

DR. F S. GARSINI
OCULISTA

Consultas diarias $5.00. Enfermedades de los ojos exclusivamente. Pobres gratis de 8 a 10 a.m. y de 12 a 2 a 4 p. m. Consultorio Optico «Gasel» Prado 609 al lado del Hotel Saratoga

5 DENTISTAS

DR. HERNANDEZ CALZADILLA, CURA dientes flojos, piorrea. Arreglo rápidamente puentes y planchas. Ortodoncia, Radiografía. Trabajos modernos. Consultas hasta diez noche. Concordia 12, bajos, Telf. A-7537

DR. JOSE MARIA GATELL
CIRUJANO DENTISTA

Especialidad en extracciones sin dolor, puentes de oro y dentaduras postizas, arreglo de puentes y planchas en 6 horas, a los clientes del interior les termino en 24 horas. Facilidades de pago. Consultas de 8 a 8. Calle Habana 414 (bajos) entre Obispo y Obrapía.

DR. OSVALDO COLON
MEDICO DENTISTA

Especialidad: caries en todos sus grados. Extracciones. Enfermedades de las encías. Tratamiento médico-quirúrgico de la Piorrea. Consultas de 1 a 7 p. m. Obrapía 558 altos, entre Bernaza y Monserrate.

CIRUJANO ORAL

DR. ARMANDO CRUCET

Cirujano dental y oral de la facultad de Pensylvania y del Gareston Hospital of Oral Sugery, ex profesor de la Moffit Porcelain Dental School de Filadelfia.

Tratamiento médioco quirúrgico de la piorrea alveolar, dentadura de porcelana, cordales impactados, Rayos X, diaterma. electro coagulación. Infrarrojo Alta frecuencia, Rayos Violeta.

Consultas por hora fija. 15 y L. Vedado. Telf. F-5153

6 COMADRONAS.

CONSUELO RUDA

Comadrona ex-interna de la casa de Salub «La Benéfica», muchos años de práctica. Consultas gratis. Franco 7. bajos, entre Carlos III y Estrella. U-5824.

GABINETE OBSTETRICO GINECOLOGICO, DR. EVARISTO PEREZ RIVERO.

Habana 712 entre Luz y Sol. Consultas diarias de 1 a 5 p.m. Enfermeras especializadas en tratamientos de enfermedades de señoras. Partos, trastornos del período, insuficiencia ovárica. Menopausia. Telf. A-8930

COMPRAS

9 CASAS

COMPRO UNA CASA DOS PLANTAS que está en buenas condiciones, cerca del Mercado Unico, que no pase de $5.000, no corredores trato directo con el dueño lirijase al teléfono U-2470 Daniel.

COMPRO UNA CASA QUE NO EXCEDA de $2.000 punto alto y buena comunicación. Solo trato con su dueño. E. R. Capote. Escríbame o véame en Dragones 165, vidriera.

SE DESEA COMPRAR CASA EN EL barrio de San Leopoldo o sea de Neptuno al Mar y de Belascoaín a Galiano, de 2 plantas, que tenga buena medida de frente, operación le contado y rápida. Informes a J. J. Quintana e Hijo, Chacón 203, M-8182.

10 SOLARES

SE COMPRA PARCELA DE TERRENO 12x30 varas reparto Almendares o Ampliación, [illegible] precio. Teléfonos F-4832 y F-7137

COMPRO DOS PARCELAS JUNTAS de 10 x 25 o 10 x 30 metros cada una en Almendares, Santos Suárez, Jesús del Monte. No más de 3 cuadras del tranvía. Informan A-6998.

COMPRO SOLAR PLAYA MARIANAO o pegado urgente. Prado y Dragones Salón Capitolio café M-4739, Yáñez

11 FINCAS RUSTICAS

SE SOLICITA UNA FINCA DE UNA a dos caballerías próxima a la Habana con río y fácil comunicación. Informes Apartado 2432

COMPRO UNA FINQUITA O CASA quinta alrededor de la Habana y una casa de mediano valor en la misma, pago al contado U-2155

COMPRO FINCA DE 12 A 15 CABALLERIAS a 30 o 40 kilómetros de la Habana. Trato directo Escriba a, S-1 Anuncios Clasificados DIARIO DE LA MARINA

16 CAJAS CONTADORAS

COMPRO UNA CONTADORA NACIONAL en buen estado, que no pase de cuarenta pesos. Informan F-6229

17 MUEBLES Y PRENDAS

M-2252: COMPRO

Muebles, radios lámparas, refrigeradores, máquinas coser, escribir, sumar, calcular, archivos metálicos, objetos arte, antigüedades, cristalería. **«EL CORAZON DE JESUS», Salud 167 entre Manrique y Campanario, M-2252**

M-7084 COMPRO MUEBLES, CUADROS antiguos y modernos, máquinas coser, escribir; lámparas cristal, pianos, libros, porcelanas, baules, maletas, abanicos, ropa, vajillas, alfombras, plata, archivos, burós, compro libros M-7084

M-9136: COMPRO

Muebles, máquinas coser, escribir, sumar, oficinas completas, archivos contadoras, equipajes, alfombras, lámparas, objeto arte, caja hierro, armatostes sillones inválidos, gabinete de dico, sillones barberos. Compro toda clase de objetos, divisiones, mamparas, etc.

COMPRAS

17 MUEBLES Y PRENDAS

U-3143 COMPRO MUEBLES

Ropa, zapatos, pianos, máquinas coser, escribir, baúles, enseres establecimientos finos, muebles oficinas, liquilo casas completas, todo lo que quiera vender. Voy al campo, trato con dueño. U-3143

A-8232 CASA VEREZ COMPRA

Vende toda clase mueblajes y objtos antiguos, modernos, bronces, cristal, plata, oro, porcelanas, abanicos, Máquinas Escribir, coser, archivos, burós, cajas caudales, joyería, baúles, maletas, ropas, libros. Bernaza 202-204 A-8232.

COMPRO

ROPAS U-1510. MUEBLES Máquinas de coser, juegos cuartos, comedor, sala, archivos, vajillas, porcelana o plata, artículos arte, neveras, rdios, máquinas escribir. Pago bien. Dinero en mano. Serielad.

Finos y corrientes máquinas de coser, escribir, refrigeradores, neveras, muebles de oficina, loza, casas completas, pago más.

O R O

EN JOYAS VIEJAS, NUEVAS O ROTAS. COMPRAMOS EN TODAS CANTIDADES. PAGAMOS MUY BIEN.

CARBALLAL HERMANOS
SAN RAFAEL 618
TELF. U-5744

A-7795 COMPRA MUEBLES

De todas clases. Pagamos más que nadie. También vendemos, cambiamos y alquilamos. No venda sin antes hacer una llamada A-7795. Vamos en el acto. «La Honradez». Máximo Gómez 85 357 moderno A-7795

A-6620 COMPRO MUEBLES

Juego de cuarto, sala, comedor, recibidor, máquina de coser Ñmuebles oficinas, neveras, radios, baúles, piezas sueltas y cualquier clase de objeto. La Moderna. Salud 9.

COMPRAMOS JOYAS

Antiguas y modernas, con brillantes, zafiros,rubíes y esmeraldas finas, oro, platino, plata, y enchapes hasta en pedazos Objetos de plata; bandejas juegos de café, cubiertería y otros artículos. Rosarios de oro y plata, con cuentas de perlas; coral, amatistas etc. Pagamos bien. Vamos a domicilio.

CARBALLAL HERMANOS
San Rafael 618 entre Gervasio y Belascoain Telf. U-5744

COMPRAMOS, VENDEMOS Y EMPEÑAMOS

Joyas antiguas y modernas, objetos de plata, de arte, muebles antiguos. Reserva absoluta en todas las operaciones. Haga una visita a:

"LOS TRES HERMANOS"
EN CONSULADO Nros. 160 Y 162
Telf. M-3534

19 LIBROS E IMPRESOS

NECESITO LIBROS USADOS DE TODAS clases también textos de primera y segunda enseñanza, pagándolos bien. Llame: Telf. A5-4322, vamos a domicilio. Librería «Venecia», Obispo 502. A5-4322

Arrendamientos.

A-1 FINCAS RUSTICAS-URBANAS

ARRIENDO FINQUITA ENTRE Biltmore Barandilla y Arroyo Arenas con su casa garage de mampostería todo completamente nuevo. FO-2503

RUSTICA. — ALQUILO LUJOSA FINCA de recreo magnífica casa, garage para dos máquinas, casa para encargado, arboleda de frutales, jardín, en Caimito de Guayabal, Informan Telf. F-2047

TOMO EN RENTA FINQUITA DE media a una o dos caballerías de tierra con agua y casa. Es para cultivo. Informes: Telf. F-2212.

A-2 ARRENDAMIENTOS VARIOS

PELUQUEROS: TOMO EN ARRENDAMIENTO peluquería de señoras llame a los teléfonos U-5420 y M-6014

PELUQUEROS. ARRENDAMOS PELUQUERIA de señoras. Llame a los teléfonos U-5020 y M-6014

A LOS PROPIETARIOS DE CASAS

Tomo en arriendo casas vacías o que estén para vaciarse, doy buena regalía. También compro casa de huéspedes que no pase de cuarto mil pesos. Véame. Café Internacional, Monte y Zulueta. Pérez.

REPARACIONES

42 MUEBLES Y PRENDAS

REPARAMOS SUS MUEBLES POR poco dinero dejándolos como nuevos. Casa Pardo. U-5761. Los modernizamos, barnizamos a muñeca y esmaltamos Duco. Pintamos mimbres a vapor y neveras tapicería en general. Azogamos espejos. Trabajos garantizados San Rafael Nro 610 entre Gervasio y Belascoain.

REPARACIONES DE MUEBLES

Casa «Coro». Barnizamos toda clase de muebles y tapicera. Especialidad en colores combinaciones de maderas y chapas. Limpieza de muebles a domicilio. Estrella 27 entre Aguila y Angeles. Telf. M-2127.

Un buen muebles agradece una buena reparación

REPARE A TIEMPO SU NEVERA

Rionda. Esmaltados por celefacción eléctrica. Infanta 1,059
U-3960

GARCIA Y UNZUETA
ESPECIALIZADOS EN DORAR MUEBLES

Gran taller. Esmaltamos, Barnizamos y tapizamos muebles en general. Operarios expertos. Garantía, Confíenos su orden y saldrá complacido. Se guardan muebles con toda seriedad. Aramburo 419 entre Zanja y San José U-2453.

GARCIA ESPINOSA

Mueblería y Tapicería. Tener sus muebles flamante, es sinónimo de prosperidad. Píntelos. Tapícelos. Llámenos. Teléfono U-1424 San Rafael entre Aramburo y Soledad. No cobramos lujo.

FABRICA DE MUEBLES
DE «MARTINEZ»

San Rafael y Manrique. Gran tapicería. Del fabricante directamente al consumidor. Juegos de sala estilo inglés, con sofá, cama, desde $70.00. Mueblería y tapicería «Martínez» Teléfono M-7872.

REPARAMOS SUS MUEBLES POR poco dinero dejándolos como nuevos Casa Pardo U-5761. Los modernizamos, barnizamos a muñeca y esmaltamos Duco. Pintamos mimbres a vapor y neveras, tapicería en general. Azogamos espejos. Trabajos garantizados San Rafael No. 610 entre Gervasio y Belascoain.

CAMBIOS

CASAS

PLAYA DE BARACOA SE CAMBIA una casa en esta playa por una en los alrededores de la Habana, también se vende en 750 pesos. Informan en 10 de Octubre 763

VENTAS

48 CASAS

CALZADA DE LA VIBORA A UNA cuadra del Paradero Tranvías, casa antigua 201 metros precio $3.500-00. Francisco Torres, Escobar Nro 158, de 2 a 5 p.m.

AVENIDA BUEN RETIRO
$9,000

Moderna residencia. Un año de fabricada. Acera de sombra. Con jardín, portal, sala, gabinete, 3 habitaciones, baño intercalado, comedor al fondo, pantry, cocina, cuadto y servicio de criados, patio y garage.

Informes:

PEDRO DE LA CUESTA
Obrapía 308
TELFS. A-8697 Y FO-2419

PARA BUEN EDIFICIO SE VENDE casa antigua 8x30 calle de Angeles entre Monte y Corrales $5.800 trato directo informes C 668 Vedado.

Ampliacion Almendares
$11,000

Magnífico chalet. Verdadera residencia de gusto y confort. En acera de sombra. Jardín, portal, vestíbulo, sala, gran comedor, servicio auxiliar, pantry-breakfast, cocina, despensas, cuarto de criado con baño completo, garage azulejeado, traspatio, lavaderos etc. En los altos, amplia escalera de mármol, recibidor, 2 grandes habitaciones, una de 6 x 8 metros, lujosísimo baño intercalado, terrazas al frente, costado y fondo. Omnibus a una cuadra.

Informes:

PEDRO DE LA CUESTA
Obrapía 308
A-8697 Y FO-2419

BOLETIN DEL DIA
PEDRO DE LA CUESTA
INVERSIONES

VEDADO
$9.000

Cerca de 23. Amplia casa con jardín, portal, sala, recibidor, 4 habitaciones, baño completo intercalado, comedor al fondo, pantry, cocina, cuarto y servicio de criados, patio lateral y traspatio. Llaves: Pedro de la Cuesta. A-8697 y FO-2419.

NICANOR DEL CAMPO
$11.000

Chalet de esquina con jardines alrededor con frutales, portal, recibidor, sala, hall, comedor, servicio auxiliar, pantry, cocina, gaage, patio, un cuarto y servicios de criados. En los altos: 4 habitaciones, baño intercalado y terraza. Pedro de la Cuesta. A-8697 y FO-2419.

LA SIERRA
$9.500

Moderna casa con jardín, portal, sala, hall, 4 habitaciones, baño intercalado, comedor al fondo, pantry, cocina, cuarto de criado con servicio, garage para 2 máquinas, cuarto de chofer, traspatio, lavaderos, etc. Pedro de la Cuesta. A-8697 y FO-2419.

CHANCE EN ALMENDARES
$3.350

Moderna casa, con portal, sala, 2 habitaciones grandes, baño intercalado, otra habitación, comedor al fondo, pantry, cocina, patio lateral y entrada para garage, se puede fabricar el mismo. Omnibus de la ruta 28 por la puerta, dos líneas de tranvías por el fondo. Calle A No. 48 entre 16 y 18. Su dueño en la misma. Véala. A-8697 y FO-3614.

ALMENDARES
3.800

Casa de esquina. Acabada de fabricar. Con ómnibus en la puerta y tranvías en la esquina. Con jardín, portal, sala, comelor, 3 habitaciones, baño intercalado, cocina, cuarto y servicios de criados, garage. Pedro de la Cuesta. A-8697 y FO-2419.

AMPLIACION DE ALMENDARES
$6,600

En la Ave. Primera. Magnífica casa con jardín, portal, sala, recibidor, hall, 3 habitaciones, baño intercalado, comedor al fondo pantry, cocina, servicio le criados, garage, cuarto alto y traspatio con frutales. Tranvías y óómnibus a una cuadra. Tiene hipoteca moratoriada de $2.600.00. Pedro de la Cuesta. A-8697 y FO-2419.

AMPLIACION DE ALMENDARES
$10.000

Moderna casa de una sola planta. Construcción de primera. Completamente moderna y en la gran calle 12 entre 3ra. y 4ta. Ave. (al lado del Tennis). Con jardín, portal, sala, hall, 3 habitaciones, baño intercalado, comedor al fondo, terraza sevillana, pantry, cocina, cuarto alto con baño, garage, cuarto y servicio de criados, traspatio con jardines y frutales. Véala. Su propietario en la misma.

COLUMBIA
$2.100

Godínez letra G. A una cuadra de la Calzada le Columbia. Con portal, sala, 3 habitaciones, comedor al fondo, baño completo, cocina, patio y traspatio. Pedro de la Cuest.a A-8697 y FO-2419.

OBRAPIA No. 308
DEPARTAMENTO No. 1
ENTRE AGUIAR Y HABANA

¡¡QUE CASA POR $3.800!!

A media cuadra de Avenida Porvenir. Esta propiedad vale $6.500 pero la damos barata por estar esta Acumulativa liquidando algunas propiedades. Tiene jardín, portal, sala, saleta con preciosas columnas, 4|4 grandes, comedor al fondo, baño completo, patio y traspatio toda decorada. ¡No compre sin ver esto! Dueño: Acumulativa «La Asunción», Aguacate 109. A-8994 e I-3706.

A DOS CUADRAS DEL STADINM TROPICAL
$9,000

Regio chalet en acera de sombra. Citarón y monolítico. Gran jardín alrededor, portal, sala, 2 habitaciones con closets, baño completo intercalado, comedor decorado, pantry, cocina, cuarto y servicio de criados, terraza al fondo, lavaderos, carbonera y garage. En los altos, recibidor, 2 amplias habitaciones con closets, lujoso baño intercalado, terraza al frente.

Informes:

PEDRO DE LA CUESTA
Obrapía 308
A-8697 Y FO-2419

CERRO. SAN CARLOS. DOS CASAS modernas, compuestas de portal, sala, comedor, 2 habitaciones, baño completo, cocina en cada casa. Rentan las dos $30.00. Miden 10 x 17. Precio $3.000.00 las dos. Diego Pérez, Aguiar 556, 3er. piso. M-6872.

VENTAS

48 CASAS

GANGA. CASITA PEQUEÑA, ESTILO Europeo, de madera, con manantial, bomba, servicios sanitarios modernos, en una parcela de 600 metros frente Carretera Central, cerca [illegible] ta. Informes A-6970.

S. MIGUEL DE LOS BAÑOS

Vendemos espléndida casa de esquina, acera de la brisa, rodeada de jardines y con gran confort. Compuesta de portal a 2 calles, recibidor, sala, gran comedor, 10 habitaciones de familia, 4 baños completos, cocina, garage para 3 máquinas, cuartos de criados y servicios, gran patio con frutales. Ocupa una superficie de 1.500 varas. Informes: J. P. Quintana e Hijo. Chacón 23: M-8182.

EN $2.500 VENDO LA CASA [illegible] dios 109 moderno entre San José y San Luis, de sala, saleta, 2 cuartos, cocina y servicios sanitarios. Informan en la misma de 11 a 4. No corredores,

GRAN OPORTUNIDAD PARA ADQUIRIR una casa, propia para Clínica, Sociedad, Colegio o familia numerosa. También puele dividirse y producir una buena renta. Informes Cerro 1614

VENDO CASA ESQUINA CON COMERCIO renta $50.00 precio a tratar cerca de Monte informan café La [illegible] de 8 a 10.30 a.m. Sr. Soto.

SE VENDE CASA ACABADA DE FABRICAR libre contribuciones diez años, ómnibus a la puerta construcción primera carpintería de caoba y cedro tiene portal, sala, dos cuartos, baño de lujo comedor cocina y patio propio personas le guisto. En Libertad y Mayia Rodríguez, $3.700 arquitecto Rafael Fernández de Castro construcción al lado otras de más precio.

SAN LAZARO, ESQUINA

3 plantas y media, monolítica de Auila a Belascoaín, establecimiento en los bajos; altos 6 casas con 3 habitaciones, muy lujosa. Renta el 8 por ciento. Para informes en la oficina Fernández y Vilal, Aguiar 556, bajos A-9112 y M-1506

CERRO, RESIDENCIA

Calzada del Cerro residencia con 400 metros cuadrados, 6 habitaciones, garage, patio y gran traspatio, cerca de Tejas, acera de la sombra a $[illegible] terreno y fabricación. Fernández y Vidal, Aguiar 556, bajos, A-9112 y M-1506

VENDO, NICANOR DEL CAMPO

Chalet. Calle 6 próximo a 11 [illegible] portal, sala, comedor, pantry, cocina, traspatio, garage, cuarto criado. Altos cuatro cuartos, terraza, $9.000.00. Teléfonos M-5090 y F-3053.

LA SIERRA: $6,250

Calle 7, cerca de la calle 6 a una cuadra del tranvía, chalet de 2 plantas, acera de la sombra, todas las comodidades en los bajos; altos: 3 habitaciones, terreno de 10x47 con frutales al fondo. Fernández y Vidal, Aguiar 556 bajos, A-9112 y M-1506.

REPARTO MIRAMAR
$9,750

Calle 24 entre 5a Ave. y 3a Ave. Acabada de fabricar, sin estrenar, cuatro habitaciones, baño de lujo, carpintería de cedro y caoba, herrajes de bronce, instalaciones de agua de bronce, terminada a todo lujo, se puede ver a todas horas. Informan en la misma, es una ganga.

REPARTO LA SIERRA

Vendo tres regias casas fabricación lujosa exentas contribución acera brisa precio $6.000, $9.000 y $10.800 tengo varias más informa Abel Rodriguez Contratista FO-2212

J. P. QUINTANA E HIJO
INVERSIONES

Compramos y vendemos casas, solares, fincas rústicas, dinero en hipoteca

HABANA, CALLES COMERCIALES

Casas en calles comerciales, cerca Reina de 3 plantas, acera de los pares, bajos 2 comercios. Neptuno 3 plantas, bajo comercio, superficie [illegible] metros de terreno $60.000. Galiano edificio de esq. moderno $55.000, Monte casa de esquina con 2 comercios y 3 casas $27.000. Informes J. P. Quintana e Hijo, Chacón 203, M-8182.

ESQUINA EN $11,500

Próximo a Palacio y las Avenidas de las Misiones, vendo casa de esquina con comercio en los bajos y vivienda en los altos $11.500, otro barrio de San Leopoldo 2 plantas moderna con 4|4, cada piso en $19.000. San Miguel 2 plantas 8x24 $10.500. J. P. Quintana e Hijo, Chacón 23, M-8182

LOMA DE LA UNIVERSIDAD

Próxima a la Universidad, vendemos casa de 1 planta con sala, comedor, 3|4, baño intercalado, cocina y patio en $6.500, otra de 2 plantas en $10.000. Otra de una planta con [illegible] metros de frente, zaguán, sala, recibidor 7 habitaciones, 3 baños completos, gran patio, propia para profesional o larga familia $14.000. Informa J. P. Quintana e Hijo, Chacón 203. Telf. M-8182.

CASAS ANTIGUAS

Casas antiguas para fabricar. Calle San Miguel próxima a Galiano [illegible] por 36 a $40 metro, próximo a Palacio y la Ave. de las Misiones, esquina de 26x27 metros a $50.00. Pegado a Marina y a la Calzada de Infanta esquina de 25x60 metros a $25 metros Calle Manrique 9x34 metros a $[illegible] Gran esquina en la Calle Monte. Informes J. P. Quintana e Hijo, Chacón 203. M-8182.

VEDADO, CASA DE ESQUINA EN $22,000

Vendemos casa de esquina 2 plantas independientes, situada en parte alta entre Línea y 17, otra en la calle [illegible] dos plantas independientes con solar completo en $25.000, otra calle 19 de 3 plantas modernas, cada piso, 3|4, garage y demás comodidades $22.000. Informes J. P. Quintana e Hijo, Chacón 103. M-8182.

Chalet de esquina en $10.000 en la calle 19, otra a la entrada del Vedado, con 4|4, garage y demás comodidades en $11.000, otra de 1 planta a media cuadra de 23 con 4|4, garage y demás comodidades en $15.000. Informes J. P. Quintana e Hijo, Chacón 203, M-8182.

ALTURAS DE MIRAMAR CHALET EN $15,500

Vendemos elegante chalet, acera de la sombra, compuesto de jardín, portal, sala, vestíbulo, comedor, cocina, pantry, 1|4 y servicio de criados, garage y traspatio. Altos, saleta, 4 grandes habitaciones, 2 lujosos baños y 7 closets. Informes J. P. Quintana e Hijo, Chacón 203, M-8182.

ALTURAS DE ALMENDARES CHALET EN $8,500

Vendemos casa 2 plantas, jardín, portal, sala, recibidor, comedor, cocina, 1|4 y servicio de criados, patio y garage, altos 3|4, baño completo, terraza, bonita vista al bosque de la Habana. J. P. Quintana e Hijo, Chacón 203, M-8182.

REPARTO MIRAMAR

Vendemos elegante residencia de esquina, brisa, punto alto, rodeado de grandes jardines, compuesta de portal y terraza, vestíbulo, sala, recibidor, comedor, cocina y pantry, servicio auxiliar, 3|4 de criados, garage para 2 máquinas. Altos 6 habitaciones, baño completo y auxiliar. Ocupará un terreno de 4.100 varas. Informes J. P. Quintana e Hijo, Chacón 203, M-8182.

M.E.C.D. 2016

VENTAS

CASAS

48

INVERSIONES

Vendo y compro casas y solares, dinero en hipoteca en la Habana y repartos. Mucha reserva, prontitud y seriedad en las operaciones. Victoriano Alvarez. FO-3786, 14 y D, Reparto Almendares.

VENDO DOS CASAS EN $1.000 RENTA $13.50 cerca carretera Giralt también casa mampostería en $1,600 moderna completa $600 en mano el resto plazos cómodos. Informan de 2 a 4 10 de Octubre Nro 660

VEDADO. VENDO CASA PORTAL, sala, 3 cuartos, baño, cocina, comedor, mide 6.70 por 30, en $4.000. Nave cerca Infanta 10x20 en $4.300 con $2,300, resto en hipoteca. Anexo pegado a Monte 240 metros fabricación $5.900. En lo mejor de la Habana vendo un café y una bodega Informan San José 1174

VENDO CASA EN BUEN RETIRO, Marianao, tres cuartos cocina, baño completo garage jardín, portal, patio, traspatio, se da barata por embarcar su dueño Telf. A5-3441

VEDADO EN LO MEJOR

La casa «Villa Gloria», cantería. Dos plantas, con sala, comedor y garajes grandes, 9 cuartos y 6 baños de familia. Cuatro cuartos y dos baños de criados. Calle Baños (E) esquina a Línea y a Once. 2508 metros a 30 pesos metro terreno y fabricación. Informa su dueño Telf. F-7964

AMPLIACION ALMENDARES $8,000

A media cuadra de la gran calle 12 se vende casa moderna compuesta de jardín, portal, sala, comedor, recibidor, 4 habitaciones, baño completo, cocina y pantry, garage, cuarto y servicio de criados, gran patio, su terreno mide 700 varas. Es una ganga. Informes: J. P. Quintana e Hijo. Chacón 203, M-8182.

AMPLIACION ALMENDARES CASA EN $4,000

Se vende casa moderna compuesta de sala, 3 cuartos, baño completo, cocina, cuarto y servicio de criados, garage y patio, otra acabada de fabricar en $3,600. Informes: J. P. Quintana e Hijo, Chacón 203. M-8182.

VENDO CASA EN GUANABACOA DE madera y tejas barata, 20 varas por 36 fondo. Informes a todas horas, Cuarteles 107 Depto. 102.

YA TERMINO Fco. VALDES

La casa de 6 y D Reparto Benítez, cerca del Colegio Belén, la alquiló en $50.00 y la vende en $6.000 o cambia por solares, terminó Oquendo 917 esq. a Agustín Alvarez y la vive su dueño Véala. Habrá quien haga otra igual; pero a $22.00 metro como él. Estudios Reina 108 altos A5-0332 y X-3371.

GUILLERMO DEL MONTE

Notario Comercia, Habana 264
Teléfono M-2474

MIRAMAR, 7a. AVENIDA

Vendo esquina de fraile con solar colindante 2,815 varas a $7.00 v. Espléndida situación para gran residencia. Guillermo del Monte. Habana 264 M-2474.

MIRAMAR, 5a. AVENIDA

Vendo esquina de fraile, cerca del Biltmore y una magnífica casa cantería, hierro y cemento. Precio de situación. Guillermo del Monte. Habana 264 Telf. M-2474.

VEDADO, PASEO

Vendo un solar de esquina a la sombra y en la Loma a $22.00 metro. Verdadera ganga y lugar de mucho porvenir. Informa; G. del Monte. Habana 264. M-2474.

VEDADO, EN LA CALLE A

Vendo un chalet de madera a la Loma y en la sombra. Sala, comedor, 4 cuartos, baño, etc. en $8.000. Verdadera ganga. Informa: Guillermo del Monte. Habana 264. M-2474.

RUSTICA

En la carretera de Jaimanitas, vendo un lote de 60,000 metros, llano alto a $0.25 metro. Si se desea más terreno colindante se vende al mismo precio. Informa: G. del Monte. Habana 264. M-2474.

RUSTICA A LA CARRETERA

De Arroyo Arenas, vendo un lote de 12,000 metros. Acera, agua, luz eléctrica, muchos frutales a $0.60 metro. Informa; G. del Monte, Habana 264 M-2474.

VENTA $800-00 O CAMBIO BUENA. Vista casa madera buen estado calle buena renta $10, portal, sala, dos habitaciones, servicios por otra mampostería igual tamaño. Doy vuelto. San Lázaro 682 U-1902

VENDO UNA CASA EN LA VIBORA Calle San Francisco 511 entre Avenida de Acosta y 11 con portal, sala tres cuartos, baño intercalado, comedor y cocina y un sótano con sus servicios. Renta todo $32.00. Se dá en $3.600. Informan Monte 783 J. López trato directo.

SE VENDE LA HERMOSA CASA DE madera en $1.500, Pedro Consuegra 414, con sala, saleta, dos cuartos, cocina baño, patio, traspatio, lavadero. Su dueño César Figueroa, San Salvador 567 Telf. I-6308

SE VENDE LA CASA VALDES CARRERO Nro 462, Pogolotti con portal, sala, comedor dos habitaciones de mampostería y te jas con su alcantarillado en $900. Informan Flores Nro 373, bajos, Santos Suárez.

VEA ESTA CASA Y OFREZCA EN moneda nacional. Corprará usted la mejor propiedad que se puede adquirir situada en Marqués González 863 entre Figuras y Benjumeda. Compuesta de sala, saleta corrida, cuatro cuartos, baño intercalado de gran lujo, servicios de criados, cocina de gas y carbón, calentador y conexión para refrigerador eléctrico. Informa su dueño, Aguiar 305, altos. Telf. A-7830. Puede verse de 8 a 11 a. m. y de 1 a 5 p. m.

SI UD. DISPONE DE $800.00 DE ENTRADA, se le fabricará y entregará una casa de $3,000.00, mediante pequeñas entregas mensuales. Escriba a Gerardo Castillo, Box 85. Habana.

SE VENDE UN BONITO CHALET en Ampliación de Almendares, 9 entre 4 y 2, al lado de las Ursulinas, frente al Parque La Sierra, se da barato. En el mismo informan M. Rodríguez.

J. P. Quintana e Hijo

INVERSIONES

Compramos y vendemos casas, solares, fincas rústicas, dinero en hipoteca.

CHACON 203 M-8182

VEA ESTA CASA Y OFREZCA EN moneda nacional. Comprará usted la mejor propiedad que se pueda adquirir en San Lázaro 806, entre Vista Alegre y Carmen, a una cuadra de la Calzada de la Víbora, construcción de gran lujo. Compuesta de portal, sala, saleta corrida, cuatro cuartos, baño intercalado de gran lujo, comedor al fondo, cocina, servicios de criados. Informa su dueño, Aguiar 305, altos. Telf. A-7830. Puede verse de 9 a 11 y de 1 a 5 p. m.

VENDO $3,500 ESQUINAS CON COMERCIOS muy baratas $2:500 casas particulares $550, chalet todo ganga. Fincas baratas fincas recreo, cambio fincas por casas o chalet, dinero hipotecas, módico interés, vendo solares Prado y Dragones, café Castillo M-4739 Yáñez.

VENTAS

48 CASAS

VENDO AYESTARAN 629 3 PLANTAS monolíticas, sala, saleta, cuatro cuartos, baño intercalado, cocina, cuarto y servicio criados cala planta. Precio: $14.000. Otra Aramburo 421, planta y media sala, saleta, 3 cuartos, baño, cocina y patio, en los bajos; tres cuartos, baño y cocina en los altos. Precio: $6.500.00. Obrapía 204, departamento 504 de 3 a 5

REGALO

Santa Emilia, Santos Suárez por la tercera de su costo casa monolítica decorada 4 cuartos hall, baño intercalado, comedor al fondo pantry, garage $7.500. Manzana de Gómez 420

REPARTO ALMENDARES VENDO

Casas próximas al Crucero mampostería y monolíticas propias para renta con buenas vías de comunicación en la puerta, sombra y preparadas para altos precio para vender: $4.200 y su valor es $5.500á para verlas y tratos su dueña café El Rusbe, Crucero de La Playa, señora Paca, FO-3567 a todas horas.

AMPLIACION ALMENDARES $7,300

Calle 9 frente a la línea del tranvía sombra, cerca de la Iglesia amplia y lujosa, 4 habitaciones, baño en colores, garage, citarón toda y carpintería de cedro y caoba. Fernández y Vidal, Aguiar 556, A-9112 y M-1506

AVE. COLUMBIA DE ESQ.

Avenida Columbia, 1a Avenida que va al Hipódromo. Residencia de esquina, de 2 plantas, 6 habitaciones, 2 baños, en un cuadro de 2.000 varas. Está vacía por unos días: $12.000. Fernández y Vidal, Aguiar 556, bajos, A-9112 y M-1506

MENDOZA: $6,300

Luz Caballero cerca de Santa Catalina, jardín, portal, sala, hall, 3 habitaciones, baño intercalado, comedor, cocina y garage, monolítica. Fernández y Vidal, Aguiar 556, bajos. A-9112 y M-1506

VIBORA: $4,600

A pocos metros de las calles Pocito y Reyes, lindísima casa, sala, recibidor, 3 habitaciones, baño completo, comedor y cocina, traspatio cimentado y con frutales. Fernández y Vidal. Aguiar 556 bajos, A-9112 y M-1506

CARDENAS 108

Vendo casa una planta sala, comedor dos cuartos baño, cocina, acera la brisa es un buen negocio. Precio: $4.800 dueño: Misión 215 altos.

EDIFICIO MODERNO, 4 PLANTAS EN $14,500

Situado próximo a Monte, Reina, de 4 plantas moderno, siempre alquilado, proluciendo buen interés según ley de alquileres, se puede comprar con $10.000 de contado y reconocer hipoteca. Informes J. P. Quintana e Hijo, Chacón 203. M-8182.

CALLE CAMPANARIO

Próoxima a Belascoaín y a Monte, se vende casa antigua de esquina con una superficie de 417 metros cuadrados, propio para edificio le apartamentos. Precio $18.00. Informes J. P. Quintana e Hijo, Chacón 203. M-8182.

VEDADO. 23 CERCA AVE. DE LOS Presidentes, residencia que necesita reparaciones, fabricada en 900 metros terreno. Jardín, portal, sala, hall, 6 habitaciones, baño, amplio comedor, pantry, cocina, servicios criados, terraza, dos garages. $22.000.00. Diego Pérez, Aguiar No. 556, 3er. piso Telf. M-6872.

49 SOLARES

ALTURAS DE ALMENDARES URGE vender solar de 16x47 situado próximo al paradero del Conde Rivero y de la calzada de Columbia, rodeado de grandes residencias. Unico en su precio, tratos directos. Teléfono FO-2188

Miramar $4.50 vara

Frente al Parque Ramón Mendoza, lugar ideal para edificio apartamentos, vendo solar completo de centro medidas 23.58 por 53.06, superficie 1,251 varas $4.50. Olózaga 8 esquina 3ra. Rep. Miramar. FO-3752.

SOLAR CALLE 23 $2,250

contado, y reconocer $1.750 hipoteca moratoriada, acera sombra a dos cuadras de la Calle 12, trato directo. M-6886, Aguiar 368.

SOLAR VEDADO $500.00

contado y $2,000 con grandes facilidades pago, a media cuadra de la calle 23, venta directa sin corredor. M-6886, Aguiar 368.

VENDO SOLAR VEDADO

a $4.75 vara, mide 632 varas, calle 26 entre 19 y 21, entre dos grandes casas, vale muchísimo más. M-6886, Aguiar 368.

SOLAR CALLE 23 A PLAZOS

VEDADO. $1.000 CONTADO, FRENTE que quiera, centro o esquina, resto facilidades, lotería sin billetes, venta directa sin corredores, M-6886. Aguiar 368.

SOLAR ENSANCHE DE LA HABANA

EN LA HABANA, A $4.00 MIDE 17.69x29, se vende todo o parte. Propietario Rodríguez, M-6886. Aguiar 368.

VENDO MI SOLAR 18x20 VARAS. Avenida Columbia, cerca Hipódromo Costóó $2.500-00 año 1927, lo sacrifico en $1.000-00 al contado por salir de Cuba. Informes dueño Consulado 9 de 7 p.m. a 9 p.m. No corredores.

CALLE 8 A $5.50

Vedado calle 8 solar de sombra, cerca de la calle Línea 13.66x50 (683 metros 950 varas) se vende a menos de $5.50 la vara, fabricado por sus costados. Fernández y Vidal, Aguiar 556 bajos. A-9112 y M-1506

MIRAMAR A $4.00

Miramar, en la calle 16 cerca de la Avenida Tercera, solares de 1.251 varas, en la Avenida Tercera, cerca de 14, de sombra, también a $4.00 la vara y varios más en todo el reparto. Fernández y Vidal. Aguiar 556, bajos, A-9112 y M-1506

MIRAMAR ENTRE 7 Y 9

Miramar tenemosr varios solares entre la Avenida Séptima y la calle 9, de sol y de sombra, lesde $3.75 en adelante y moneda cubana. Fernández y Vidal, Aguiar 556, bajos, A-9112 y M-1506

AMPLIACION ALMENDARES ESQUINA 21x23

Ampliación de Almendares esquina de 21x23 (483 varas) calle 11 cerca del primer parque de sombra se vende a menos de $3.50 por unos días. Fernández y Vidal, Aguiar 556, bajos A-9112 y M-1506

SANTOS SUAREZ

Calle Paz entre Santa Emilia y Zapotes, solar rebajado de precio, acera de la sombra, único por fabricar en esa cuadra, 3 metros altura sobre la acera a $6.25, 574 varas. Fernández y Vidal, Aguiar 556, bajos. A-9112 y M-1506

SE BENDE BARATO UN BUEN SOLAR en el Vedado, calle 19 esquina a 18. Mide 12x50 varas aproximadamente. Informan Telf. F-3936

VENTAS

49 SOLARES

SOLARES Y PARCELAS

ESCOGIDAS EN TODAS PARTES

A UNA CUADRA DEL PRADO y a una cuadra de las Avenidas de las Misiones, en el sector más deseable de la Habana vendo la esquina de las calles Genios y Morro, con 26 metros por 27 y pluma de agua redimida.

SAN LAZARO cerca del Parque Maceo, una esquina de fraile de 530 metros con fabricaciones viejas.

A QUINCE PESOS EL METRO EN INFANTA, entre Sitios y Maloja, a la sombra, con 58 metros de frente, en parte construído, cuatro mil setecientos metros cuadrados en total.

VEDADO

LINEA, ENTRE BAÑOS y F, una parcela con 13 metros de frente, llegando hasta la calle 11.

CALLE A CERCA DE 27, la parte más alta del Vedado, una parcelita de 13.66 metros de frente, a la acera de la sombra, con una casa en $25.00 metro—terreno y la fabricación.

MIRAMAR

TERCERA AVENIDA, acera de la sombra, en punto deseable, un solar de centro a $4 vara, moneda cubana.

EN LA CALLE CATORCE, a $4.50 la vara, un solar completo con magnífica casa enfrente y a su costado. No deje de verlo: entre 5a. y 7a. Avenidas.

CALLE DIECISEIS, A LA SOMBRA, solar completo de 23 varas de frente por 53 de fondo, entre 5a. y 7a. Avenidas, a $5.00 vara. Es el punto más solicitado del Reparto.

CALLE DIECIOCHO, A LA SOMBRA, entre dos espléndidas residencias, con sus cercas ya hechas, que representa economía de $300.00, a $5.00 vara. Al nivel de la acera. Es el mejor solar a la venta!

AMPLIACION DE ALMENDARES

PARCELITA A LA SOMBRA en $690, a una cuadra del parque y a una cuadra de las guaguas, con buena cimentación en la superficie, planita y al nivel de la acera. Mide doce varas de frente por 23 de fondo. La única en todo el reparto!

CERCA DE LA IGLESIA, a una cuadra de los tranvías y de las guaguas, un solarcito con 12 varas de frente, a dos pesos y medio la vara.

CALLE DOCE, LA GRAN AVENIDA CENTRAL, un solar completo de 12 varas de frente por 46 de fondo, con las cercas ya construídas, lindando con moderna residencia, llanito, a $4.25 la vara.

CALLE DOCE Y AVENIDA DOCE, POR DONDE VAN LOS TRANVIAS, guaguas al frente, de figura cuadra (30 varas de frente por 33), a la sombra. Una buena adquisición en cinco pesos vara.

LA SIERRA

CALLE B, CON GUAGUAS Y TRANVIAS HASTA LA PUERTA, esquina y el solar de centro contiguo y parcelas de 12x32 varas, a $4.50 vara.

PRIMERA, ENTRE OCHO Y DIEZ, con buen frente de 12 varas, acera sombra, calle asfaltada, ómnibus en la esquina, terreno llanito. $4.00 vara.

CALLE CATORCE, CON TRANVIA POR EL FRENTE, acera de sombra, ómnibus a la puerta, rodeado de magníficas casas, a cuatro pesos vara.

ALMENDARES

CALLE DIEZ, A LA SOMBRA, entre 5a. y 3a., con el precioso frente de 22 varas, a $3.50 vara.

CALLE LANUZA, LINDANDO CON MODERNAS RESIDENCIAS, un solar de 10 varas de frente por 44 de fondo. Alto sobre la acera, todas las cercas construídas, y hasta la fosa. En $2.50 vara es un regalo.

EN QUINIENTOS CINCUENTA PESOS, PARCELITAS A LA SOMBRA, lindando con casas modernas, calle G, entre 14 y 16. Miden 10x22 varas.

ALTURAS DE ALMENDARES

AVENIDA DE LA PAZ, CON HERMOSO FRENTE DE DIECISIETE VARAS, en la parte alta, 574 varas, a $5.50 la vara.

A LA SOMBRA, CASI ESQUINA A AVENIDA LA PAZ, en la calle Alturas, en la parte más alta de este saludable Reparto, un solar de 600 varas, con frente de 16, en $3,500.00.

MENDOZA

FRENTE AL PARQUE, a la sombra, con todas sus cercas ya construidas por tener a los lados modernas residencias, un precioso solar de 12 varas de frente, a $3.50 vara.

ESQUINA EN GOICURIA, de 540 varas, a la sombra, a $2.75 vara.

PRECIOSA PARCELITA DE SOMBRA, con guaguas por el frente, en Libertad, entre Sola y Goss. Mide once varas y media de frente por treinta de fondo. Precio: $1,100.00.

INMEDIATO A JUAN DELGADO, en la calle O'Farrill, hermoso solar de 12.50 varas de frente, con guaguas en la esquina; llanito, A DOS PESOS VARA.

EN SETECIENTOS VEINTE PESOS UNA PARCELA, próxima a la guagua en la calle Sola, con buena calle, alcantarillado y agua, midiendo 10x24.50.

SANTOS SUAREZ

SANTA EMILIA, CASI ESQUINA MENDOZA, magnífico solar con guaguas al frente, que mide 10x43 varas, a $4.00 vara.

A TRES PESOS VARA EN LA CALLE DUREGE, entre Santa Irene y San Bernardino, midiendo 9.56x38.

LAWTON

CALLE CATORCE, ESQUINA A TEJAR, con 600 varas, en $1,200.00, y una parcelita en el mismo lugar, de 8x27, en $450.00.

FRENTE AL TRANVIA, en Dolores y Calle 16, con guaguas por el frente, una magnífica parcelita de 12x24 varas, a $2.00 la vara.

ESQUINA DE DOLORES Y DIECISEIS CON TRANVIAS Y GUAGUAS A LA PUERTA, una parcelita llanita de 18x24 varas, a $2.50 vara.

SI EL TERRENO QUE BUSCA NO APARECE EN ESTA LISTA, LLAMEME PARA OFRECERLE OTRO.

RODRIGUEZ

ME DEDICO UNICAMENTE A LA VENTA DE TERRENOS.

Teléfono M-6543
Obispo 305

VENTAS

49 SOLARES

MIRAMAR 5a. AVE. $5.25

Vendo parcela en la Quinta Ave. sombra 13 frente por 35 fondo, superficie 517 varas $5.25. Olózaga, 8 esquina 3a. Avenida, Rep. Miramar. FO-3752.

SOLARES PEDRO DE LA CUESTA

INVERSIONES HABANA

En la calle Zanja, cerca de Belascoaín solar que mide 16x38 metros. Acera de sombra, A$35.00 el metro. Pedro de la Cuesta. A-8697 y FO-2419

VEDADO

Calle M cerca de 23 dos solares uno de esquina que mide 23.45 por 33.18 mts. a $16.00 el metro y otro que mime 14.14 por 36.82 metros. a $15.00 el metro. Pedro de la Cuesta. A 8697 y FO-2419

VEDADO

Calle 25 2 solares de 14.14x50 metros, a $14.00 el metro. Pelro de la Cuesta. A-8697 y FO-2419

VEDADO

Calle L cerca de 23. Mide 14x36 metros, A $23.00 el metro. Pedro de la Cuesta, A-9697 y FO-2419

VEDADO

Calle H entre 21 y 23. Mide 27x20.10 metros, a $23.50 el metro. Pedro de la Cuesta. A-8697 y FO-2419

VEDADO

Calle 21 cerca de Paseo. En acera de sombra. Mide 13.66x50 metros, a $18.00 el metro. Pedro de la Cuesta. A-8697 y FO-2419

VEDADO

Calle 19, cerca de ómnibus y tranvías. Mide 11.79 por 49 varas a $7.00 vara. Pedro de la Cuesta, A-8697 y FO-2419

VEDADO

Calle 28, a una cuadra de 23. Mide 12.26x53.06 varas. Precio $6.50 la vara. Pedro de la Cuesta A-8697 y FO-2419

NICANOR DEL CAMPO

Calle 10, 2a esquina mide 21x23.58 varas. A $5.00 vara. Cerca de toda comunicacióón. Pedro de la Cuesta. A-8697 y FO-2419

ALMENDARES

Calle 14 entre 3a y 5a con tranvías y ómnibus por el frente. Unicos por fabricar 2 solares que miden 10x45.75 varas, cada uno. En $1.650 cada solar. Pedro de la Cuesta A-8697 y FO-2419

ALMENDARES

Parcelas que miden 12x22.17 varas. En $1.130.00. Calle E entre 12 y 14. Pedro de la Cuesta A-8697 y FO-2419

AMPLIACION ALMENDARES

Calle 12 entre 3a y 4a avenidas. Mide 12x46 varas. A $4.00 la vara. Pedro de la Cuesta, A-8697 y FO-2419

AMPLIACION ALMENDARES

Ave. 8a cerca de 12, esquina de 23 por 46 varas, a $2.50 la vara. En la misma calle, en acera de sombra solar le centro, que mide 12x46 varas, a $2.25 la vara. Pedro de la Cuesta, A-8697 y FO-2419

BUEN RETIRO

En la Avenida de Columbia, a dos cuadras de tranvías y óómnibus, 4 parcelas, una de esquina y 3 de centro. Meden 19.17 por 23.17 varas en $1.550.00. Dos de 12x35 varas a $1.260 cada uno. y otro de 12 por 23.17 varas en $900.00. Pedro de la Cuesta, A-8697 y FO-2419

COUNTRY CLUB

Precioso lote de terreno, de esquina con frente al gran Boulevard y a la residencia de Mr. Ward. Mide de frente 53.37, con un total de 3.300 metros. Se oyen ofertas. Pedro de la Cuesta. A-8697 y FO-2419

VIBORA $3.500

Solar que mide 11.79x47.10 varas, tiene construido al fondo 3 habitaciones monolítica, 2 baños, lavadero y piscina. Calle San Mariano. Se da como parte de pago sobre una casa de $7.000. Un regalo. Pedro de la Cuesta. A-8697 y FO-2419.

OBRAPIA Nro 308

Departamento Nro. 1
Entre Aguiar y Habana

GANGAS DE ULTIMA HORA

Esquina media cuadra Belascoaín, 24x34 metros, también parcelas 5 por 24, desde $12 y $14.00. Palatino. la melida que quiera. de $1.00 en adelante con calles y parque. Reparto Mendoza esquina 40x40, vara $4. Media cuadra de 23 Vedado, $4.00 vara. Teléfonos M-5030 y F-3053.

VEDADO Y MIRAMAR $1.200.

8.30x38 m y $1.500, 17x17 frente al tranvía y ómnibus 16.66x38 m. $2.250. Miramar desde 3.25 calle 14 entre 5a. Ave. y 7a. a $4.50 casas en Miramar desde $9.500. Alberto de Ayala FO-3703.

REPARTO BUEN RETIRO

Ave. de los Oficiales, vendo solar de 17x45 varas, acera de la sombra a media cuadra de la agencia Ford. Precio a $3.50, se admiten ofertas. Informes J. P. Quintana e Hijo, Chacón 203. M-8182.

PARCELA EN MIRAMAR

Se vende una parcela de 20x25 m. parte del solar No. 1, manzana No. 53, 14 entre 1 y 3. Todos los linderos fabricados. En este mismo solar en parcela de la esquina se empezará a construir dentro de breves días. Precio $5.50 la v. Informes su dueño A. Alvarez, Aguiar 305. Teléfono A-7830.

DOSCIENTOS PESOS VENDO SOLAR de esquina en Guasimal, es un regalo a treinta y nueve centavos vara. Hago cualquier negocio, punto alto. Mariana, Calzada de Arroyo Apolo y Cristina frente al cine «Ensueño».

VEDADO, PARCELA EN $2,200

A media cuadra calle 23, con una medida de 14x22.40 lugar todo fabricado, terreno rocoso, una verdadera ganga. Informes J. P. Quintana e Hijo, Chacón 203. M-8182.

ALTURAS DE BELEN, MESETA, vendo lotes grandes y pequeños, esquinas y centros, frente Calzada y próximo Calzada. Antes de comprar véame. J. Marrero. Aguiar 117. Teléfono M-7774.

CALLE 17, VEDADO

Vendo solar de esquina, calle 17 esquina a 20. Mide 25 x 22.66 metros, a $7.50 metro. Informa Barreiro, Aguila 206, altos.

Ingeniero Morales

Corretajes. Administración de Bienes Estudio de Ingeniería. Manzana de Gómez 343
Teléfono M-1495

CASAS

Galiano cerca de San Lázaro. Tres plantas, Solar 143.00 m2.

Amistad cerca de Neptuno. Dos plantas. Solar 110.24 m2.

Línea cerca del Edificio López Serrano, Chalet dos plantas. Solar 663.00 metro cuadrado.

Calle 19 cerca de 23. Dos casas de dos plantas y cuartería. Solar 683 m2.

Calzada cerca de 12. Dos plantas, solar 683.00 m2. Y otras.

SOLARES

Calzada de Puentes Grandes, Esquina de 2.700 vs. a $3.00. Almendares 2 solares de 750 vs. a $2.00.

Lawton calle Tejar, solar de 294 vs. a $2.00 y otros.

VENTAS

49 SOLARES

SOLARES

De todas las medidas y precios al alcance de todas las fortunas buenas calles y las mejores vías de comunicación. Informa personalmente al comprador

VICTORIANO ALVAREZ
14 esquina a D. Almendares
FO-3786

CALLE 25 ENTRE H E I, ACERA pares, vendo solar 10x50 informes en el mismo.

SOLARES A PLAZOS SIN INTERES

Vendido ya completamen el reparto «Lotería», ofrecemos la «Ampliación» frente Carretera Central, nueva finca con parcelas, 500 varas, a 40 cts., 50 cts., 60 cts., 70 cts. vara cubana, $10.00 entrada y $3.00 mensuales. Crédito de cinco años para pagar un solar cómodamente, sin abonar interés alguno. Calles, agua de manantial, luz, teléfono. ¡¡Corral!! y separe su parcela. Se están acabando. Construya su casa entre palmas criollas, frente a paisajes llenos de armonía. Tenga su pequeña granja. Viva tranquilo. Lo más bello de los alrededores de la Habana, a 15 minutos de distancia, 5 centavos ómnibus. El colegio Simón Bolívar a una cuadra del reparto. Informes en el reparto «Lotería», 9 a. m. y 7 p. m. todos los días. Telf. M-7519 y F-4013. El Cotorro es un pueblo alegre, simpático, próspero y sano. Viva en él.

MIRAMAR. EN LA MEJOR CALLE del Reparto 10 entre Tercera y Quinta, centro, 1,251.54 varas a $5,25 vara. Cerca de Quinta Avenida. Alberto Mendoza M-9494.

VENDO PARCELA 10x30 CALLE H Nro 26 entre 3a y 4a Neparto Miraflores a 60 cts. metro vía ruta 13 20 minutos de la Habana. Informa su dueño Aníbal San Nicolás 609

MIRAMAR $4. VARA

Solar completo entre 5a. y 3a. Avenidas en una de las mejores calles del reparto. Medida 23.58 por 53.06. Superficie 1,251 varas. Importa $5.000. Olózaga 8 esquina 3a. Avenida, Reparto Miramar FO-3752.

A 20 minutos del centro de la ciudad
SE VENDEN CUATRO SOLARES 5a Ave. esquina calle Cuatro Buena Vista Informan U-1427

REPARTO KOHLY, COLINAS Y RIBERAS del Río Almendares, y Reparto Kohly, Alturas del Vedado, se venden solares de centro y esquina, parcelas grandes y chicas. Trato directo con compradores. No se pagan corretajes ni sobre precios. Manzana Gómez No. 264.

FRENTE COLEGIO BELEN, VENDO parcelas 12 x 2 3varas en la media manzana comprendida por Calles 6, 4 y A. El dueño: F-4549 de 7 a 8 pm.

GUANABACOA VENDO PARCELA terreno 1.000 mts. cuadrados calzada Villa María esquina Corral Falso, le pasan 4 líneas de guaguas, preguntar Abelardo Pérez, C. Falso 221 Guanabacoa.

REPARTO KOHLY, COLINAS Y RIBERAS del Dio Almendares y reparto Kohly. Alturas del Vedado. — Se venden solares de centro y esquinas, parcelas grandes y chicas. Primer Reparto salida Puente Almendares, el de más porvenir por ser el más próximo al Vedado, por lo saludable, por su gran altura y fresco,por su panorama no igualado en ningún reparto y por su hermosa vista al río Almendares. Trato directo con compradores. No se pagan corretajes ni sobre precios. Manzana de Gómez Nro. 254

PLAYA DE VARADERO

Se vende solar de esquina con frente playa Norte, con la mejor situación de este lugar, con una medida de 32 por 32 metros. Precio $8.600. Informes J. P. Quintana e Hijo, Chacón 203, M-8182.

REPARTO MIRAMAR CALLE 18

Se vende el mejor solar de esta calle, acera de la sombra, todo cercado, y rodeado de estupendas residencias, cerca del tranvía y colegio de las Ursulinas. Informes J. P. Quintana e Hijo. Chacón 203 M-8182.

MARIANAO, PARA INDUSTRIA

Vendemos en este término, exento de contribución por 5 años, manzana de terreno, con una superficie de 10 mil varas rodeado de industrias, precio $0.90 vara, con facilidades. Informes J. P. Quintana e Hijo, Chacón 203, M-8182.

VEDADO: ¡QUE GANGA! SOLAR DE ESQUINA A $15.00 METRO

Situado a la entrada del Vedado, con una medida de 22x27 metros; otro de centro, de 14x36, a $14.00 metro; otro en la calle L, 14x36 muy barato. Informes J. P. Quintana e Hijo, Chacón 203, M-8182.

NEGOCIO QUE DEBE APROVECHARSE

Calle 23, a $9.50, vendemos solar de esquina con una medida de 30x33 varas, lugar todo fabricado. Para más informes: J. P. Quintana e Hijo, Chacón 203, M-8182.

REPARTO MIRAMAR

Vendemos parcela de esquina de 21 por 30 varas, situada en la Avenida Tercera. Se da baratísima. Informes J. P. Quintana e Hijo, Chacón 203. M-8182.

ALTURAS DE BELEN, ESQ. DE BRISA A $3.50 VARA

Situada frente a la Calzada de Columbia, próximo al colegio de Belén y los chalets del Banco Canadá, mide 47x53.06 varas. También se parcela. Informes directos, Chacón 203, bajos, M-8182.

50 FINCAS RUSTICAS

VENDO COLONIA CIEGO DE AVILA, 20 caballerías, 400.000 arrobas caña, contrato 12 años, renta $360.00 anuales, buen batey, grua, pooz, molino, tanque etc. Buena comunicación. Precio $12,000, pagando contado $8,000. resto facilidades. Informes personales, Solís, Compostela 314. M-2751.

GANGA, FINCA

de seis y media caballerías $1,700, mucho frente a Carretera Central, buena tierra, dos lagunas, cerca de Artemisa. M-6886, Aguiar 368.

10 MINUTOS DE LA HABANA HERMOSA finquita 1|4 de caballería. Residencia acabada de construir con 4 habitaciones, garage y demás comodidades, agua y luz eléctrica. Guaguas a una cuadra El Cano Informan San Lázaro 17 Romeu.

51 ESTABLECIMIENTOS

VENDO, COMPRO EN TODA ISLA, Cabarets, barras, cafés, bodegas, panaderías, cafés, lecherías, fuentes de soda, llulcerías, vidrieras tabacos, cines, boticas, tintorerías, garages hoteles, casas huéspedes, restaurants, fondas, tiendas mixtas, tiendas víveres finos, tiendas ropa, posadas, locerías, joyerías, ópticas, mueblerías, casas de empeño, industrias, peleterías. Solicito socios, facilito dinero. Recibo casas o créditos en uago. Doy vuelto, arriendo establecimientos. Prado y Dragones café M-4739 Yáñez.

VENDO FUENTE DE SODA EN DEPÓSITO de leche muy barato. Infanzón y Juan Alonso Luyanó frente fábrica La Gloria, confituras.

VENDO HOTEL O ADMITO SOCIO, por embarcarme, negocio espléndido buen contrato, informan de 9 a 5.1|2 Zulueta 707 primer piso apartamento 5 Sra. Josefina.

VENTAS

51 ESTABLECIMIENTOS

SE VENDE CASA DE INQUILINATA con nueve habitaciones a tres cuadras de Prado. Informes Sr. Arteaga, Lealtad 212 altos le 3 a 5.

SE VENDE UN CAFE LECHERIA, buena marchantería y hace buena venta Calzada del Monte Nro 678 entre Carmen y Figuras inforra el dueño

VENDO BARBERIA CON BUENA clientela. Monserrate 423. No trato con corredores.

SE VENDE UN ESTABLECIMIENTO de cafi-cola y refrescos en la Calzada de Luyanó, en una verdadera ganga, tiene cafetera eléctrica. También se vende una vidriera para fritas. Informes San Indalecio No. 610. I-7416.

SALON DE REFRESCOS, BATIDOS, café Moderno, céntrico, esquina futuro. Alquiler $20.00 con vivienda. Contrato ideal para matrimonio. Urgente $650.00 contado, no deudas. San Lázaro 1001

CAFE CANTINA

Con restaurant, calle comercial $5.000; lujosa Soda, batidos helados, Parque Central $3.000; Vidriera tabacos con venta al por mayor, $2,000; Bodega en Calzada refrigeración, $1,900; Café Lechería todo moderno, $1.500| Informes Teniente Rey y Villegas, Vidriera café Alfredo.

FARMACIA SE VENDE

La mejor esquina Vedado, gran venta, bien acreditada y precio razonable. Informa C Nro 655 entre 27 y 29, Vedado.

BODEGA SOLA ESQUINA PROXIMO Belascoaín $15 alquiler 6 años contrato vivienda para familia libre leudas $500 precio único, verdadero negocio para persona del giro informes Torres, San José y Galiano, Café

FARMACIA VENDO BUENA BARRIADA mucho menudeo vivienda cor ta familia, títulos y contabilidad correcta y al día. Cabañas Sol Nro. 359 Habana.

FARMACIA

Se vende por enfermedad, buena venta, buen punto, surtida, con crédito, muchos años de establecida, solamente a base de contado. Informes sólo personalmente. Optica Folhs, O-Reilly Nro 510

SE VENDE UNA ZAPATERIA CENTRICA con salón limpiabotas. Galiano 101 esquina Trocadero.

VENDO EL MEJOR CAFE

Restaurant de la ciudad propio para 2 socios que quieran ganar dinero hotel Parque Central 55 habitaciones lujosamente amuebladas servicios privados $15.000, bodega sola esquina Vedado. Refrigeración eléctrica $3.000 vidriera tabacos y cigarros con teléfono lo mejor de Reina $300.00, Carballo, café La Diana, Reina y Aguila, de 2 a 6.

POR TENER QUE EMBARCAR VENDO un taller de madera del país lleva 20 años abierto está bien situado con buena clientela, un buien negocio con poco dinero llame al teléfono U-2607

VAQUERIA SE VENDE Y CEDE arrendamiento finca a 10 minutos de la Habana, agua corriente, casa trasiego establo camión de reparto, buena clientela, informes al teléfono FO-7058 Rosendo Collazo Nro 39, entre Maceo y Adolfo Castillo, Marianao.

POR EMBARCARME CEDO NEGOCIO de camisería. Lo mejor de la Habana. Informes Neptuno 558 Telf. A5-3182.

SE VENDE ESTACION DE VENTA de gasolina y accesorios en la Calzada de 10 de Octubre lugar muy céntrico y poco alquiler. En la misma se vende barato un Buick de 5 pasajeros lel 29. Informan Santa Emilia Nro 66 después de las dos.

52 BOVEDAS Y PANTEONES

VENDO BOVEDAS CEMENTERIO Colón, desde $150.00 al contado y a plazos. Compro terreno o bóveda próximo entrada. Construyo y reparo panteones, etc. Serrano, Compostela 253, vidriera.

150 PESOS

Eso es todo lo que usted necesita para hacerse propietario de una bóveda con su respectivo osario, toda construída de concreto, con tapas de mármol de seis centímetros de espesor y argollas de bronce.

NO PAGUE MAS

Estas bóvedas están situadas a sólo una cuadra de la Capilla Central y constituyen lo más económico y sólido que se puede conseguir en el Cementerio de Colón.

MARMOLES PENNINO
INFANTA NUM. 1056
TELEFONO U-2242

BOVEDA VENDO SIN ESTRENAR, de granito, orgalias de bronce, la doy 115 pesos, les entrego su título; Vedalo calle 2 271 entre 31 y 33, Angel.

53 AUTOMOVILES-ACCESORIOS

VENDO AUTO DODGE BROS DE siete pasajeros del año 1937 con sólo 6 meses de uso. Acepto en cambio carro chico en buen estado, pagando o aceptando diferencia de contado. Informan F-6229 de 12 a 3 p.m. de 6 a 8 p.m. y de 7 a 9 p.m.

SE VENDE CAMION FORD 4 CILINDROS, Sinfín, doble fuerza, Modelo 1929, con carrocería reparto refrescos, pintado lujosamente Canada Dry y equipado con seis gomas completamente nuevas. Puede verse todas horas Agencia Ford Luyanó. Ultimo precio contado $300.00. Su dueño teléfono X-3753.

CHRYSLER 1938 SEDAN MOTOR chiquito, 5 gomas nuevas. pintura de fábrica, flamante. Motores S. A., 27 y Espala. Tel. U-3306.

FORD 1935, 4 PUERTAS MECANICAMENTE perfecto $275.00. Motores S. A. 27 y Espada. Tel. U-3306. La Habana.

CHYSLER IMPERIAL 1937, 5 PASAJEROS, este automóvil está en perfectas condiciones mecánicas, carro de mucha estabilidad, especial para carretera. Motores S. A. 27 y Espada. Tel. U-3306. La Habana.

BUICK 1936, 4 PUERTAS, SEDAN 6 gomas, gomas a los lados, $550.00. Motores S. A. 27 y Espada. Tel U-3306 La Habana.

CHEVROLET 1935, 4 PUERTAS ACABADO de pintar, gomas buenas, mecánicamente perfecto $150.00 entrada y resto pequeños pagarés.

BUICK 1937, SEDAN 4 PUERTAS, gomas nuevas muy bien cuidado $250.00 entrada resto plazos. Motores S. A. 27 y Espada. Tel. U-3306. La Habana.

PISI-CORRE FORD 1937, 60 CABALLOS, en perfecto estado $450.00. Motores, S. A. 27 y Espada. Tel. U-3306. La Habana.

CHEVROLET-CAMION PANEL 1937, tonelala y media, acabado de pintar, mecánicamente perfecto, gomas nuevas $225.00 entrada y resto pagarés pequeños. Motores S. A. 27 y Espada. Tel. U-3306. La Habana.

PLYMOUTH SEDAN 1937 CON BAUL mecánicamente perfecto, buena pintura, bien cuidado, gomas nuevas, $250.00 entrada y resto pagarés pequeños. Motores S. A. 27 y Espada. Tel. U-3306.

FORD DEL 35, 4 PUERTAS COMPLETAMENTE equipado 5 gomas nuevas en buen estado de pintura, urge venta por embarcarme. Su dueño puede verse Morro No. 61 y para más informes Colón y Crespo, bodega.

SE VENDE AUTO PONTIAC BUEN estado con radio en $250.00 verlo en Cuba 459 entre Amargura y Teniente Rey. Telf A-8637

VENTAS

53 AUTOMOVILES-ACCESORIOS

NUESTROS CARROS DE USO SON REACONDICIONADOS Y GARANTIZADOS

R & G

Grandes facilidades de pago

"AUTO MODERNO"

La Casa de Autos de Uso como Nuevos
MARINA NUM. 121
Teléfono U-3773

CAMION DODGE 1938

William del 36 de lujo, 4 puertas, perfectas condiciones mecánica y gomas. Los liquidamos. Grandes facilidades pago. Concha y Fábrica. X-2606 y X-3361.

CHEVROLET 35, CUATRO PUERTAS baúl $375; Chevrolet 28, 2 puertas, $80; Ford 31 dos puertas, $175; Baby Packarl 29, cerrado, $140. Teniente Rey y Villegas Vidriera café Alfredo.

CEDO CONTRATO CAMION CHEVROLET del 35 completamente nuevo en perfecto estado de mecánica doy grandes facilidades de pago Arjona Hornos 68 Telf U-6522

FORD 4 PUERTAS DEL 36 CON baúl y gomas nuevas en perfecto estado de mecánica. Doy facilidades de pago. Arjona, Hornos Nro 68, teléfono U-6522

FORD SEDAN 4 PUERTAS 60 H.P. del 38 con cornetas y timón de lujo en perfecto estado de mecánica. Doy facilidales de pago. Hornos Nro. 68, Arjona teléfono U-6522

CAMIONES FORD Y CHEVROLET, modernos, con carrocería de estacas y chapa, garantizados; estamos liquidanlo varios. Facilidades de pago. Agencia Ford de Marianao.

VERDADERA GANGA. SEDAN FORD 1937, de cuatro puertas, motor chico de 60 HP. Está reconstruído y revisado como nuevo. en quinientos pesos. Muchas otras gangas como ésta. Carvajal S. A. Agencia Ford de Marianao.

VENDO AUTO PONTIAC Y CUÑA Chevrolet ambos en perfectas condiciones. Garage de Cuba entre Teniente Rey y Amargura. M-6653

SE VENDE CHEVROLET AÑO 1938, casi nuevo en muy buena proporción. Informa Florian, Industria 24. Teléfono M-4047.

Carvajal S. A. AUTOS DE USO

VEANOS Y COMPRARA MUCHAS GANGAS

PLYMOUTH 36, 4 PUERTAS, BAUL y cuero. Chevrolet 33 con radio, Cuña Ford 29 y Chevrolet 34 convertible. Se toma su carro. Packard 27 Six. F-6055 17 y A.

CHEVROLET DED 37, INMEJORABLES condiciones, puede verse a todas horas. Garage de 23 y 10 Vedado

54 MAQUINARIAS

SE VENDE UNA MAQUINA TROQUEL Niágara Nro 26. Monte 676

PESAS, ROMANAS

Y transformadores para caña. Compro, vendo y reparamos. Venta y servicio organizado en todo el país. Pesas para particulares, comercios, industria, ect. H. M. Amengual, Cuba 209. Telf. M-6961.

BOMBA NEPTUNO CALIDAD GARANTÍA y satisfacción del cliente. Nada mejor. Reparaciones bombas y motores. Se compra torno chico. Egido 585 casi esquina a Acosta Telf. M-5244

VENDO PLANTA DE HIELO YORK Arti, Fry y Brosvi de 1, 2, 4, 6, 10, 20 y 40 toneladas de refrigeración y surtido de piezas y condensadores; cortina de salmuera y tanque con sus serpentinas. Bombas Duplex, 2, 4, 6 y 12 pulgadas, máquina de vapor 10 y 20 T. P. cepillo cuatro caras Fay, escoplo barrena. Manila 214, Cerro. I-6346. Hilario García.

VENDO COMPRESORES DE AIRE, 50, 100 y 200 pies p.m. centrífugas 16 por 30, winches de vapor y eléctricos, tijera y punzón de herrería, turbinas y bombas de pistón de 2, 3 4, 5 y 16pulgadas, motores de petróleo Diesell de 5, 8 y 120 H. P., motores eléctricos de 5, 7, 10, 15, 50 y 150, correas, poleas y diferenciales. Manila 314, Cerro I-6346 Hilario García.

VENDO PAILAS DE COBRE Y PASADORES de guayaba, combas de con fituras, molinos para maiz y sal de 6 mazas Nordi, molino desintegrador y para almendra, planta de eter pasteurizador Burell, bombas de pozo profundo Triplex de 8 pulgadas para 500 galones por minuto. Manila 314, Cerro I-6346 Hilario García.

VENDO CALDERAS VERTICALES

5, 10, 15, 20, 30, 40, 50 HP. Tostatador de café Autoclave Laboratorio. Caldera Escocesa 75 HP. Caldera Locomobil 100 HP. Tubería regadío 3 pulgadas. Sr. Rodríguez, Santa Catalina 459 Cerro I-6993.

56 MUEBLES Y PRENDAS

VENDO CUARTO MODERNO $25.00 Otro tres cuerpos $35.00, $45.00; uno finísimo $65.00, sala, $25.00; vitrina suelta: camita hierro niño $3.00; otra camera. San Joaquín 363. Monte.

POR EMBARCAR VENDO LUJOSOS muebles, dos meses de uso. calle 10 entre 1a y 3a letra D, Reparto Miramar.

VENDO JUEGO CUARTO TRES cuerpos $70.00, otro caoba nuevo, lunas gigantes, tiradores galalite, regalado $100.00, camita personal caoba $14.00. Antóón Recio 212 entre Gloria y Ruvalcaba.

PRIETO Y VILABOY
ANGELES 112 ANTES 36.

DAMOS CLASES DE BORDADOS GRATIS

Comprando una máquina de coser Singer ovillo central, al contado o a plazos; tomamos la de uso en parte de pago; tenemos industriales 18-2 de 29-4 y 29-K-51 y 31-20 de dobladillo de ojo y otras varias y motores Singer de un cuarto caballo con su cloche, corriente 110, todo como nuevo y muy baratos; tenemos cloches y piezas de repuesto de todas clases y muebles a plazos de todas clases. Angeles número 112 (antes 36). Teléfono A-8861. Prieto y Vilaboy.

VENTAS

56 MUEBLES Y PRENDAS

JUEGO CUBIERTOS PLATA DE LEY ánforas de Satzuma, Sevres, Ming, Dresden, etc., lámparas «Trianón», «Renacimiento» etc. gobelinos finos, cuadros óleo, centros bronce y cristal, alfombras. Joyas finas y un magnífico surtido en relojes de calidad. Precios de ocasión. ««La Regencia»» Suárez 18 y 20.

REGIO COMEDOR «CHEPENDALE» de caoba, enchapado, único en su clase, otro caoba enchapado, estilo «Arte Moderno», original diseño. Precios de ocasión. «La Regencia» Suárez 18 y 20.

JUEGOS DE COMEDOR. NECESITA Ud. alguno En los estilos «Renacimiento», «Imperio «Inglés», «Arte Moderno», etc, todos de caoba y a precios de ocasión, se los ofrecemos en «La Regencia» Suárez 18 y 20.

SE VENDE UN MAGNIFICO JUEGO de sala, en muy buenas condiciones, compuesto de un sofá con sus mesas auxiliares, dos butacones y dos butacas, se da muy barato. Para más información sírvase pasar por Paul K. Kruger, Prado Nro. 308 o llamar al teléfono M-3415

MUEBLES EN GANGA

Juegos cuarto: $25.00; idem tres cuerpos: $40.00; sala, $10.00, comedor, desde $25.00; escaparates $9.00; con lunas: $15.00; mesas correderas; $4.00; aparadores: $6.00; sillas y 2 sillones: $10.00; neveras $10.00; máquinas coser y escribir. Se cambian y se compran toda clase de muebles pagando más que nadie.

«LA PRINCESA»
San Rafael 573 y 577, entre Escobar y Gervasio Telf. U-5926

VIDRIERAS

Gran surtido de uso y nuevas sumamente baratas. Véanos para cualquier trabajo de vidrieras de calle, neveras vidrieras, estantes etc. cotizaremos sin compromiso. Precios atractivos. «La Nueva Industria» Lamparilla 316.

«SOFA-CAMA»

Living Rooms, «Arte Moderno» y «Estilo Inglés»

¡No pague lujo! Del fabricante a sus manos: Mueblería y tapicería «García Espinosa», San Rafael entre Aramburo y Soledad. Nota: Armazones de caoba (no comején).

URGE VENDER JUEGO CUARTO 3 cuerpos, de caoba, con siete piezas, en $90. Otro igual, $50; otro inmejorable, $42. Embarco a Venezuela. Virtudes 463, esquina a Perseverancia.

MUEBLES A PLAZOS

VEA NUESTRO GRAN SURTIDO EN MUEBLES De TODAS CLASES

Precios baratísimos
«LA PERLA»
Animas 404, casi esquina a Galiano

LIQUIDAMOS

Todas las existencias. Muebles de todas clases, nuevos y usados. Juegos cuarto, comedor, sala y recibidor. Living-room, Neveras, lámparas, cuadros, candelabros, jarrones. Escritorios en varios tamaños. Máquinas de escribir y de coser. Todo a precio de quemazón. Compramos y cambiamos| Vista hace fe. Salud No. 51 (antes 9). Teléfono M-7179.

GRAN LIQUIDACION

Cómodas
Lámparas
Jarrones
Columnas
Bandejas.
Apliqués.
Cubiertos
Candelabros

RELOJES DE ESTILO

Figuras de bronce, marfil, porcelana, todo lo que necesita para adornar su casa, o para hacer un regalo de gusto, lo encuentra en esta su casa por mucho menos de la mitad de su valor.

"LA PREDILECTA"

San Rafael 803 y 805
U-2530

MUEBLES A PLAZOS

Sin fondo ni fiador, de los más modernos, construidos con las mejores maderas del país»» Vea nuestra exposición en Compostela 802, esquina a Merced. Telf. M-1220 también los alquilamos.

MAQUINAS DE ESCRIBIR

ARCHIVOS DE TODOS TAMAÑOS

Cajas caudales, Tarjeteros, relojes marcadores, máquinas de calcular «Monroe» y «Marchant», Mimeógrafos, Adresógrafos, plaquitas y marcos para Adresógrafos. Máquinas de sumar Registradoras «National», pupitres. Baúles y Maletas Reparaciones de todas clases de máquinas de oficina.

Más de 30 años de servicios

"LA NACIONAL"

Villegas No. 359, entre Tte. Rey y Amargura. A-9915

FACILIDADES DE PAGO

UNA NEVERA DE USO SIN REPARAR ES UNA CAJA DE SORPRESA

NEVERAS

Americanas, reconstruídas y garantizadas

REFRIGERADORES

De uso en magníficas condiciones, todas marcas y tamaños. Rionda, Infanta 1059, entre Desagüe y Benjumeda frente a Pennino.
U-3960

M.E.C.D. 2016

VENTAS

56 MUEBLES Y PRENDAS

DINERO sobre joyas
LA CASA MUXELLA
Neptuno 13 - Telf. A 0309

ANILLOS DE COMPROMISO
DESDE $3.00 HASTA $100.00
LA CASA MUXELLA
Lamela y Torrubia
Neptuno 13 - Telf.- A:0309

FAMILIA VENDE LUJOSO JUEGO cuarto último modelo Chiforraber tres cuerpos butacón elegante coqueta $145, regio comedor, renacimiento tipo bargueño $100, sala chipendale $70, lámpara madera. Concordia 467 Belascoain y Gervasio

MUEBLES EN GANGA

Liquidamos gran surtido de juegos cuarto, sala, comedor, piezas sueltas en cantidades a como quiera. También compramos y cambiamos. Salud 203 Telf M-1931

VENDO URGENTEMENTE SINGER ovillo central, otra lanzadera, radio General Electric, juego sala, cuarto, comedor casi nuevos. Gangas. «El Corazón de Jesús», Salud 167, entre Manrique y Campanario, M-2252.

POR TENER QUE AUSENTARME, vendo un juego sala, 2 juegos recibidores, un piano, 3 juegos cuartos, un juego comedor y una nevera. Informan Telf. I-6538

MIMEOGRAFOS Y ADRESOGRAFOS

Alquiler. Venta, Cambios. Se hacen circulares correctas e instantáneas a módico precio. Marcos, Placas y agvetas para adresógrafos. Accesorios. Toda clase de máquinas de oficina. «Bolsa de Muebles de Oficina». O-Reilly 409 (frente a «La Metropolitana». A-7744.

APROVECHE GANGA. NUEVO Y magnífico refrigerador le 5 pies con unidad General Electric Propio para familias. Véalo Escobar 512 Cualquier hora.

FAMILIA PARTICULAR, VENDE finísimo cuarto moderno, chiforrober 3 cuerpos, butacón tiradores carey $140; lujoso comedor renacimiento $85; sala chipendale, $65; lámpara madera, $13. Salud 262, bajos, Escobar y Lealtad.

FAMILIA URGENTEMENTE VENDE lindo juego cuarto 3 cuerpos con chifforrober y butacón $80, otro $38, comedor renacimiento $65; sala grande $40, por reducirme Escobar Nro. 63, San Lázaro y Lagunas.

FAMILIAS, GANGAS: MUEBLES Juegos cuarto tres cuerpos, chifforrober tres cuerpos, gavetas al centro, finos tiradores y butacón: $125.00, $165.00, otros $98.00, $115.00; comedor $70.00; living-room $98.00. San Nicolás 305 entre Neptuno y San Miguel.

PULSERAS Y DIJES

Liquidamos miles de pulseras de oro y dijes de oro y platino con brillantes. Alhajas antiguas y modernas en profusión; cuadros, crucifijos, rosarios de oro, porcelanas antiguas y modernas. Juegos completos de café; té y cubiertos. Bandejas, candelabros, jarras y palanganas todo de plata maciza.

CARBALLAL HERMANOS
San Rafael Nro 618, entre Belascoain y Gervasio
M-5744

MUEBLES. — ARTE DECORATIVO. Vendemos compramos, cambiamos alquilamos, pintamos, decoramos y barnizamos toda clase de muebles, dejándolos como nuevos. Destruimos el comején. Construimos muebles finos. Llámenos para cotizarle precios, garantizamos nuestros trabajos. Lugareño 169 entre Pozos Dulces y Montoro. Ensanche de la Habana. Telf. U-2224

SE VENDE UN REFRIGERADOR Leonard casi nuevo, costó $230 se da en $100. Informes Telf F-2052

REFRIGERADOR ELECTRICO, MUEbles, lámparas, traje etiqueta, reloj de oro, gemelos prismáticos para viajes por mar, especiales. Zapotes 305, Santos Suárez esquina a San Julio.

MUEBLES A PLAZOS

Sin fondo ni fiador, finos y modestos, últimos modelos. Venga a verlos ¡No pague lujo!

EL FENIX
U-1360 Neiptuno esq. a Soledad

CASA DARRIBA
MUEBLES FINOS
SALUD 53

Juego cuarto desde $40. comedor $40, sala desde $20, escaparate, cama, coquetas, neveras, lámparas, radios.

MAQUINAS DE COSER, ESCRIBIR MUEBLES DE OFICINA

Regios juegos de despacho renacimiento;c aajs de seguridad contadoras, sillones barberos.
Vidrieras, mostradores, armatostes, Sillas de Viena nuevas y de uso, mesas vitrolite, equipajes nuevos y de uso.

PARA COMPRAR MUEBLES VISITE ESTA CASA. PRECIOS BAJOS
M-9136

MUEBLES EN GANGA

Juegos de cuarto Arte moderno: $4.00 mensuales; comedor, caoba último estilo: $3.00 mensuales; sala y recibidor, modernísimo: $3.00 mensuales, juego de cuarto tres cuerpos, caoba, últimas creaciones: ;$5.00 mensuales. Precios muy bajos.

"LA EMINENCIA
NEPTUNO 668
Entre Gervasio y Belascoain U-2427

OPORTUNIDAD

Juego de cuarto de tres cuerpos con elegante butacón desde $100.00 ¡Dando y dando! Necesitamos dinero. También chaisslong de imitación piel y juegos tapizados a precios increíbles. Mueblería «García Espinosa». San Rafael entre Aramburo y Soledad.

MUEBLES A PLAZOS

Construímos con las mejores maderas, estilos modernos y elegantes. Grandes facilidades de pago. Admitimos muebles en cambio. Visítenos y se convencerá: «Díaz y Chao». **Neptuno No. 709 y 710, entre Belascoain y Lucena. Telf. U-5154.**

VENTAS

56 MUEBLES Y PRENDAS

JUEGO CUARTO ARTE MODERNO $20, uno 3 cuerpos menos de $32. Juego comedor barato, radio mueble $10, están nuevos, venta por reducción. Sitios No. 74, San Nicolás Rayo.

57 UTILES DE OFICINAS

"ART METAL"
EL ARCHIVO INCOMPARABLE

Más de 100 modelos a precio de otros de inferior calidad. Proteja sus documentos con un «Art Metal». La más grande manufactura de muebles de acero. Agentes exclusivos: «Bolsa de Muebles de Oficinas», O-Reilly Nro 409 (frente a «La Metropolitana», Telfs. A-7744 y A-7743.

VENDO ADRENOGRAFO ELECTRIco, un grafotipo, máquinas escribir portable desde $15.00; sumar, mimeógrafos, burós, libreros, archivos, kudex, bibliotecas y toda clase equipos oficina. O-Reilly 360 entre Habana y Compostela.

MUEBLES DE OFICINA
VENDO, COMPRO, CAMBIO

Máquinas de escribir, sumar, calcular, mimeógrafos, adresógrafos.

CAJAS DE HIERRO

Archivos tarjeteros, Kardex, armatostes de acero y seccionales de acero.

BUROS

Biblioteca, juegos de despacho, sillas giratorias y toda clase de muebles para oficina.

MAQUINAS ESCRIBIR ROYAL A PLAZOS Y AL CONTADO

Gran lote de máquinas de escribir
Compostela 205, entre Progreso y O-Reilly.
O-Reilly 360 entre Habana y Compostela
Teléfonos: M-8638 y M-8081

MAQUINAS ARCHIVOS

BUROS
CAJAS
Papitres

Materiales de Colegios
DINERO Y JOYAS
Fluses y capas a $2.00, procedentes de subastas

LA "HISPANO CUBA"
Monserrate y Parque Zayas
Telf. A-8054

58 LIBROS E IMPRESOS

"EL NUEVO COMERCIO"
Fábrica de libros comerciales

Marta Abreu (Amargura) 306
Teléfono M-3693

VENDO COLONIA CIEGO DE AVIla, 20 caballerías, 400,000 arrobas caña, contrato 12 años, renta $360.00 anuales, buen batey, grúa, pozo, molino, tanque, etc. Buena comunicación Precio $12.000, pagando contado 8 mil pesos, resto facilidades. Informes personales, Solís, Compostela 314 M-2751.

59 RADIOS

APROVECHE: REGALO RADIO «Philips» modelo 1938-39, completamente nuevo, oiga Europa como Cuba, véalo pronto. Regalo $50.00. Majestic mesita $15.00. San Miguel 161 esquina Aguila, M-6656.

60 INSTRUMENTOS DE MUSICA

PIANO NUEVO, MUY FINO SE DA por mucho menos de la cuarta parte de su valor. Véalo, Monte 408 entre Aguila y Angeles, Casa Música.

VENDO PIANO FRANCES DE LA acreditada marca «Pleyel» estado flamante, magníficas voces teclado de marfil, cuerdas cruzadas y un Banjo, se da barato. Aguila Nro 513

VENDO ESPLENDIDOS CUARTO cola y vertical europeo, soluciono cualquier problema en pianos o armoniums económica y eficazmente Peters Sanson son técnicos de absoluta confianza X-3430

PIANO MAGNIFICO, VENDO EN $75 está nuevo tono brillante, teclado blanco, es ganga. Pocito 68 entre Delicias y Buenaventura, Víbora.

MAGNIFICO PIANO GIRALT, OTRO Stroud, ambos en buen estado. Precios de ocasión. «La Regencia», Suárez 18 y 20.

"LA INTERNACIONAL"

De Paseo de Prado No. 256 entre Trocadero y Animas. Vende los mejores pianos verticales y de colas, de las afamadas marcas «Wurlitzer» y «Bluthner». Facilidades de pagos. Prado 256 frente Hotel Sevilla. A-6100.

LIQUIDACION

Pianos, muchos pianos; tenemos el que Ud. necesita, del precio que lo desee con todas las facilidades a su alcance. Extenso surtido en pianos europeos y americanos. Verticales y cuarto cola, propios para profesional, persona de gusto y también para estudios. Aproveche estas gangas.
En alquiler desde $2.00
«LA PREDILECTA»
San Rafael 803 y 805
U-2530

AFINADORES

AFINE SU PIANO POR $3.00 CON toda garantía y absoluta seguridad. Manuel Domínguez, afinador mecánico y barnizador de pianos, graduado en la escuela «Danguard» en New York Taller de Reparaciones: Dragones entre Prado y Zulueta Telf. M-3040

61 DE ANIMALES

SE VENDEN CINCO GALLINAS CAtalanas, un gallo y cinco polilones. También un magnífico chivo de raza. Calzada 156 Marianao.

VENDO NOVILLAS, AÑOJAS, VAcas próximas y recentinas todas cruzadas de Holstein, muylecheras. Pueden verseó a diez minutos de Matanzas. Informa Ciro Rodríguez, Santa Teresa 69. Matanzas. 6

VENTAS

61 DE ANIMALES

BOSTON TERRIER. CACHORRITOS legítimos, de padres importados, orejas y rabos perfectos. Se venden en Animas 753, esq. a Gervasio, 2do. piso.

PAJARERIA 'EL CARDENAL'

Conejos Razas. Gigantes de Alaska. Blancos o Rojos. Chinchillas, Gigantes Belgas. Liebres de España. Los hay hasta de 20 libras. «El Cardenal.» La mayor y mejor surtida. Zulueta 509. «Magic», alimento para pájaros y peces.

POLLONAS Y GALLINAS RHODE Island Reds $3.00 Pareáa Gigantes, negros, $8.00. Trío Houdan $30.00. Palomas mallorquinas, cotorras, huevos incubar, pájaros, alimentos balanceados, incubadoras, etc. «El Paraiso», Monte 508 M-5179

VENDO POLLONAS Y POLLONES, catalanes del Prat de un año tipo de exposición, pollitos catalanes Legorn y Plimouth Rok a 25 y 35 centavos 17 y 20 Barbería Vedado.

VENDO A PRECIO DE SITUACION. mulos, carros y arreos de todas clases, caballos, mulos de monta y Pony 4 potros sementales, 7 y media cuartas, bonito color, 40 mulos criollos domados de monte y carros cerrados para lecheros y un burro semental criollo, una cesta de mimbre con sus arreos, montura y una Pony, Domingo Jarro, Marina y Atarés, Jesús del Monte, Telf. X-1876

VACAS

Vendo recentinas y próximas, añojas, novillas de raza. Avenida Boyeros y Carretera de Vento. I-6139

SE VENDEN GATICOS REALES Siameses muy finos. F-3970.

VACAS

Se venden novillas recentinas primero y segundo partos, fina Holstein, Jersey y Guernsey, ordeño 12 m. Informan Telf. U-1129.

MULOS

Se venden juntos o separados un lote de 25 mulos propios para arría o carros de reparto. Informes: Telf. U-1129.

62 OBJETOS VARIOS

SE VENDE UNA LANCHA DE 15 pies con motor Jhonson en $150.00 informes U-3042

EQUIPO PARA FUENTE DE SOda Verdadera ganga, compre uno nuevo a precio de viejo. Se da garantía. Véalo trabajar Monte 1060, entre Fernandina y Romay.

VIDRIERAS

Se venden tres vidrieras mostrador de 5 y 7 pies véaolas en Obispo 464, entre Villegas y Aguacate.

REINA No. 162. EL CAÑON. LIQUIdo contadora, caja hierro, frigidaire, 1 konikal, cantina vitrolite, 40 mesas vitrolite y sillas, neveras y 3 vidrieras y 1 ventilador, 1 maquina escribir y los pesas. Urge venta.

SE VENDE UNA CAMARA SPEEDgraphic tamaño 21|4x3.1|4. El lente anatismático Kodak F 4.5 con telémetro acoplado, Revolving back Adautada para sincronizador de fotografías. Velocidad 1/1.000 de seg. Plano focal y compur-shutter. Completamente nueva. Precio Stanlard $160.00. Se vende en $100.00 cash. Preguntar por Tomás, departamento Kodak en «El Encanto» Telf A-7221

BOMBA NEPTUNO: CALIDAD, GArantía y satsifacción del cliente. Na da mejor. Reparaciones bombas y motores. Se compra torno chico. Egido 585 casi esq. a Acosta Telf. M-5244.

SE VENDE UN LENTE HUGO MEyer 1-4-5 I: M: propio para trabajos artísticos de galería. Véalo Oficios 307 Telf. A-6650 apartamento 15.

VIDRIERAS, CONTADORAS

Vidrieras de todas formas y tamaños; mesa Vitrolite, sillas, banquetas, exprimidores frutas, pasteleras, cajas caudales, neveras, molino café, picadoras carnes; rebanadoras jamón, contadoras National. Compro, cambio y vendo.

MAQUINAS DE ESCRIBIR, BUROS

Archivos, tarjeteros, sillas giratorias, libreros, mesas para máquinas. Véame antes de cambiar, comprar o vender sus muebles de oficina, divisiones, mostradores. Casa Cano, Habana 556 y medio entre Teniente Rey y Amargura A-8607.

TANQUE CILINDRICO DE 16.000 galones se da barato. Informen: Acueducto del Cotorro.

CAPAS DE AGUA ¡:REMATE!! GArantía absoluta al alcance de todos, de mangas, de esclavina, de infantería y de montar, Aguila 110, altos, entre Trocadero y Colón. Llame: A-8538. Le enviaremos nuestro vendedor.

Dinero-Hipotecas.

63 SOLICITUD

NECESITA USTED DINERO? SE LO facilitamos sobre sus joyas, objetos de arte, máquinas de escribir, coser, radios y todo objeto de valor. «La Regencia» Suárez 18 y 20.

HERENCIAS. TRAMITACION RAPIda, adjudicación de bienes, bufete Lamar, Manzana de Góme 251 Telf. M-7499

PRESTO DINERO DESDE $500.00

en adelante en primera hipoteca. Interés desde el 6 por ciento. No corredores. Telf. A-6836. Campanario 90 (306 moderno), bajos, entre Neptuno y San Miguel, señor Correa.

DINERO

No pierda tiempo. Cuando necesite tomar dinero en hipoteca o pagarés, vea a M. Fernández, San Ignacio 214, Telf. M-9272 de 2 a 5. Operación rápida y absoluta reserva.

DINERO. FERNANDEZ LE PRESTA sobre su automóvil cualquier cantidad, sin que se prive de usarlo. Véame Sitios 517, entre Oquendo y Márquez González. Telf. U-3793.

ESTEBAN FARIÑAS
e Hijo.—Corredores

Compro y vendo toda clase de valores. Informa diariamente por teléfono las cotizaciones; casas, solares, fincas e hipotecas. Oficina Empedrado 302 Telf. A-6625

64 OFERTAS

DINERO SOBRE BOVEDAS

Y panteones por el tiempo que usted desee, directo del prestamismo, no tiene quie pagar corretaje. La Palma Cubana Angeles 119 Telf A5-1252

DINERO SOBRE AUTOMOVILES, muebles, dejándolos en su poder, sueldos a empleados Compañías solventes, bóvedas y panteones, usufrustos, alquileres, hipotecas y demás garantías. Véame. Operación rápida y absoluta reserva. M. Hernández Cuba No. 218, departamento No. 3, entre O-Reilly y Empedrado, de 9 a 12 m. y de 3 a 6 p. m. M-6683.

DINERO
Sobre joyas
en todas cantidades
«LA PERLA»,
Animas Nro. 404, casi es. a Galiano
Telf. A-8222

Dinero-Hipotecas.

64 OFERTAS

ME QUEDAN 5 PARTIDAS DE $500 a $8.000 para colocar en hipoteca, desde 8 por 100 también para fabricar. Si hay garantías traiga escritura Cuba 64 Dpt. 7 A-6612 Romero.

DINERO SOBRE MUEBLES AUTOmóviles, sueldos a empleados, Compañías solventes, usufructos, hipotecas, bóvedas y panteones, alquileres y todo lo que tenga garantía absoluta reserva y rapidez, véame en la Avenida de Acosta Nro. 151 Este esquina a Tercera. Armando Hernández Teléfono X-3759

DINERO

Facilito grandes y pequeñas cantidades en primera hipoteca desde el 7 por ciento en adelante, para la Habana y sus barrios. Compro y vendo casas, solares y créditos hipotecarios Compro y vendo Bonos y Acciones.

Julio C. Granda
Obrapía 33, entre Cuba y Aguiar.
Teléfonos: M-5921 y FO-1668

65 BONOS Y VALORES

COMPRO BONOS Y ACCIONES, CENtro Gallego y Banco Asturiano. Compañía Cubana de Electricidad, inversiones e inmuebles. También se pignoran. Compro y vendo acciones de todas las compañías cotizables y no cotizables en la bolsa. Manuel Piñol Obrapía No. 116.

CAJAS RESERVADAS

Las tenemos en nuestras bóvedas construídas con todos los adelantos modernos y las alquilamos para guardar valores de los interesados. En esta oficina daremos todos los detalles que se deseen.

N. GELATS Y COMPAÑIA
105 Aguiar 107 esq. Amargura

PARA LAS DAMAS

67 PELUQUEROS

PELUQUERO MANOLO, A DOMICIlio. Cortes permanentes sin corriente, melenas, tintes, decoloraciones. Telf. M-6014

70 INTERES PARA LAS DAMAS

MODISTA. CONFECCION DE VEStidos desde $1.50. Cortar y probar $0.40. Traiga sus medias rotas y las llevará nuevas por unos centavos. Habana 555. Telf. A5-0522.

SISTEMA ALEMANY

Autora y Directora, Profesora señora Matilde Alemany. Pruebe y compare con las que cortan con complicadas plantillas imposible aprender a cortar perfecto. Todas las sucursales de este moderno sistema «Alemany» en la Isla entera ofrece seis clases Gratis a las equivocadas que creen haber aprendido por métodos de plantillas. (Titulamos). Se encantarán de este Sistema «Alemany». Academia Central de Corte y Confección, San José 257.

VELLOS

Extirpación definitiva de los vellos de la cara, muslos, piernas, etc. Tratamiento garantizado. Siete años de éxitos en Cuba. Sra. Alexander, calle Tercera Nro. 405 entre Dos y Ciuatro, Vedado.

CORTE MODERNO NACIONAL
SISTEMA «MENDEZ»

Método rápido y eficiente, reconocido como el más moderno para la enseñanza pública. Magníficos resultados; en poco tiempo puede hacerse experta profesora por este modernísimo sistema. Clases a domicilio y correspondencia. También por ajuste. Cursillo para las que deseen aprender a hacerse su ropa en poco tiempo. Se cortan y entallan vestidos. Academia Central. Campanario 304 esq. a Neptuno. Clases de Piano.

MODISTA. CONFECCIONES Y BORdados de todas clases. Incrustados a mano y a máquina. Especialidad en canastillas y opa de niños. Libertad 365 Telf. I-6211.

¡CONSERVE SUS LINEAS!

¿Desea usted conservarse bella? Visite a Avelina Hernández de la Torre. Enfermera graduada. Masagista especializada en Europa. Tratamientos especiales para Obesidad. Limpieza cutis. Baños rusos y luz violeta. Neptuno No. 526 entre Lealtad y Perseverancia. Corsetería «Mercedes» Telf. M-3625.

Corte y Costura
ACADEMIA «SANTA TERESA»

Calle 23 No. 1511 (Vedado entre 24 y 26 F-5096. Hágase profesora en tres meses. Desde la primera clase usted podrá cortar sus vestidos por figurín. También clases por correspondencia. Pidan la primera lección incluyendo 3 centavos para franqueo. Expedimos títulos.

¡FUERA CANAS! OBTENGA HERmoso color negro, castaño o rubio usando tintura «La Favorita». Teñidos de cabello $3.00. Estuche $1.00. De venta en todas las farmacias. Depósito: Virtudes 206. Casa «Pilar». Telf. M-9293.

EXTIRPACION RADICAL DEL VELLO.

Tratamientos garantizados Señora Sánchez, San Nicolás 168, altos teléfono A-7487

SEÑORA: LLEGA LA TEMPORADA invernal. Compre su sombrero en «Casa Celestina». De un sombrero viejo, unc nuevo. Tiño, reformo, plancho, 30 centavos. Sa nRafael 355, una cuadra Ten Cents.

PARA EL HOGAR

71 PINTURAS - INSTALACIONES

ELECTRICISTAS. —TRABAJOS GArantizados. Evite todo peligro, llamando al A-0143 atención rapida.

ENSEÑANZAS

75 PROFESORAS - PROFESORES

ESCUELA EDUCACIONAL Y AGRIcola, carretera de Vento Kilómetro 4 1|2, clases de Kindergarten hasta el 6o grado. Internos y medios pupilos, ómnibus de colegiales. Usted puede trabajar tranquilo mientras sus niños son cuidados.

PROFESOR PRTTICULAR, BACHIllerato, inglés, francés, Rodríguez, M-1782

CLASES DERECHO CIVIL

y de Procurador por doctores en Derecho. Enseñanza rápida y garantizada. Cuba 202 esquina a Empedrado, Departamento 5. De 9 a 12 y de 2 a 5.

INGLES, FRANCES. —INSTRUCTOR graduado escuelas Estadounidenses y francesas, 15 años experiencia y práctica en ambos paises. Clases a domicilio o en mi casa a principiantes o adelantados. Telf. M-1303

DIBUJO, PINTURA, MODELADO. — Preparación para San Alejandro Escuela del Hogar Normal de Kindergarten etc. Belascoain 964 altos.

HAGASE INDEPENDIENTE APRENdiendo a manejar. Clases de manejo y del mecanismo del auto moderno, día y noche en la gran Escuela Automovilística «Kelly» Marina Nro. 217 esquina a calle 25 Tel. A-2656

SE SOLICITAN SEÑORAS O SEÑOritas que deseen aprender a hacer vestidos y sombreros. Clases colectivas a precios módicos. Informan teléfono FO-1512

ALQUILO AMPLIA NAVE EN SUBIrana esquina a Desagüe, agua abundante la llave al lado. Precio $50.00 Informa Dr. Ibáñez Telf. M-1518

ENSEÑANZAS

75 PROFESORAS - PROFESORES

PROFESOR DE PRIMERA Y SEgunda enseñanza con experiencia profesional y buenas referencias. Clases de Aritmética, Algebra y Geometría. Calle 6 esquina 25. Telf. F-5133.

ESTUDIOS BAILES MODERNOS

Tomasín 10 años práctica, enseño Danzón, Son, Paso-doble, Vals, Blues, Fox, Tango. Clases a todas horas. Voy domicilio San Nicolás 1008 entre Gloria y Misión, dos cuadras Monte.

IF YOU WANT A GOOD PAYING responsible position in business become a competent accountant. 90 minutes per day spare time study under WALTON'S individual home study instruction can qualify you. YOUR SUCCESS DEPENDS ON THE QUALITY OF YOUR TRAINING:
Walton Courses are endorsed by foremost C.P.A.'s and educators.
More than 250 leading colleges and universities use Walton text in their classrooms.
Approximately 10% of all C.P.A.'S in the United States are WALTON trained AND 85% of these were trained by our home study method
Walton students have won 35 gold and silver C.P.A. examination high honor awards and consecutive high honors for nine years in AMERICAN Institute of Accountants examinations —a record unequalled by students of any other educational institution in the United States.
For Free Catalog Write or Phone
MICHAEL RICHARDSON
Manzana de Gomez 514 Habana Cuba
A-9798
Cuban Associate
WALTON SCHOOL OF COMERCE

INGLES
HAVANA BUSINESS ACADEMY

Desde lo más elemental hasta lo más adelantado enseñamos en nuestros 40 cursos diarios Sistema seguro, rápido e interesante al alcance de todos. Profesorado americano.
HAVANA BUSINESS ACADEMY
Línea 357, teléfono F-3043. Sucursal Neptuno y Amistad. Telf. A-6033

PROFESORA COMPETENTE EN LA enseñanza del inglés y taquigrafía Pitman a domicilio, especializa la simplificación del estudio garantizando éxito. Altas referencias. Precio $7.00 asignatura mensual, se hace descuento por las dos. F-2574

PROFESORA INGLESA DA CLASES a domicilio y en su casa y profesora canadiense daría una hora de clase a cambio de pensión. F-5781.

GRAMATICA, ARITMETICA, TAquigrafía Pitman, Mecanografía al tacto, ingreso en Institutos y Normales, clases a domicilio, Didáctica novísima. Cuotas módicas. Doctor Pedrós. «L» No. 256 Telf. F-4124.

ESTUDIE POR CORREO

La academia «Rabiña», en Neptuno 414, esq. a Manrique, altos M-7849, tiene organizado clases por correspondencia desde hace años habiendo prestado gran beneficio a aquéllos que tiene deseo de prosperar. Estudie las asignaturas siguientes: Taquigrafía; Mecanografía; Teneduría, Cálculos Mercantiles; Gramática; Ortografía, Procurador, Química industrial, inglés, francés etc. Informes: **Academia «Rabiña», Neptuno 414, esq. a Manrique Telf. M-7849.**

PROFESOR PARTICULAR DA CLAses a domicilio por la noche de enseñanza primaria, preparatoria, bachillerato parte letras, idiomas. Telf. M-3376 Sr. Santos Hab. 31, llamar entre 11 y 12

OBSEQUIO DE LA
ACADEMIA DE COMERCIO

Luis B. Corrales. Establecida en 1889. Enviando $0.15 en sellos recibirán mi Aritmética Mercantil, y por $0.30 más, mi «Ortografía en el Bolsillo», acabada de publicar. Enseñamos Teneduría de Libros. Taquigrafía e Inglés. La Mecanografía $1.00 mensual. Nuestros Títulos los más solicitados. Lealtad 567 entre Salud y Dragones. Telf. A5-1632.

PROFESORA DE 1a Y 2a ENSEñanza se ofrece para dar clases en su casa o a domicilio. Precios módicos Telf. F-2646

76 COLEGIOS

PUPILOS DESDE SEIS PESOS

Ambos sexos. Alitmentación abundante y nutritiva, vigilancia y moralidad. Inglés diario. Estudios comerciales. Corte y Costura. Compostela 706 esquina a Acosta Colegio Cuba.

COLEGIO SANATORIO

En la preciosa finca «La Caridad», en la Carretera Central, pasado San Francisco de Paula, a veinte minutos de la Ciudad, por sólo 5 cts. el viaje: en ómnibus de la Ruta 7. Mucho arbolado, parques, jardines y excelente agua de manatiales y a 6 metros sobre el nivel de la Loma del Mozo. Este es el colegio ideal para la salud de los niños. Pupilaje económico. Informes por el Telf. A-6456.

"SAN ELOY"

Colegio y Academia. Fundado en 1907. Primera y Segunda Enseñanza; Preparatoria; Bachillerato; Comercio; Idiomas; Cultura Física. Cursos preparatorios especiales. Admitimos pupilos y medios pupilos y externos. Quinta Menocal, Samá 31. Marianao Telf. FO-7462. Pida Prospectos.

COLEGIO
Santa Teresa

INGRESO AL BACHILLERATO
Enseñanza en inglés y español. Primer Grado. $3.000. Segundo $4.00. Tercero y Cuarto $5.00. Quinto y Sexto, $6.00. Séptimo y Octavo $7.00. Autorizado para expedir certificados de Octavo Grado para ingresar en Normales, Institutos, Hogar etc. Taquigrafía, Menacografía, Ortografa, Inglés, Correspondencia Comercial. Corte y Costura y Labores. Clases de piano. Pida prospecto, Calle 23 No. 1.511 entre 24 y 26 Vedado. Teléfono F-5096.

77 ACADEMIAS

HAVANA BUSINESS ACADEMY

Profesores y sistemas procedentes de los mejores Business Schols de los Estados Unidos. Elevados standards de enseñanza comercial en inglés y español. **Todos los graduados en nuestro curso secretarial han encontrado empleo bien remunerado. Taquigrafías Pitman y Gregg. Omnibus.** Línea 357. F-3043 y Neptuno esquina a Amistad A-6033.

GREGG ACADEMY AND BUSINESS COLLEGE

MICHAEL RICHARDSON, Director. CURSO SECRETARIAL EN INGLES Y ESPAÑOL
Taquigrafía Greeg. Mecanografía Gregg. Teneduría de Libros, Aritmética Comercial, Correspondencia Mercantil. Ortegrafía, Caligrafía, Inglés, Dictado, Práctica de Máquina de Sumar, Práctica de Oficina.
También idiomas, Comercio en General y todas las preparatorias.

COLEGIO ACADEMIA "BRAVO"

Cursos especiales de ingreso y primer año bachillerato, Ciencias Comerciales y normales.
Autorizado para expedir certificados de 7o. y 8o. grados, profesores especializados para cada grado en la enseñanza primaria superior. También ingreso en los Institutos, Normales, comercio, Ingenieros, Cadetes, Mecanografía, Taquigrafía, Teneduría, Correspondencia, Idiomas, servicio de ómnibus a domicilio.
NEPTUNO Y LUCENA
TELEFONO U-2627

ENSEÑANZAS

77 ACADEMIAS

ACADEMIA DE IDIOMAS ROBERTS, Maleoón 153. Telf. M-2124. ¿Desea usted aprender inglés? Compre el método Robert. Se recomienda por sí solo. Distinción, eficiencia, garantía. Cuarta edición: $2.00.

ACADEMIA RABIÑA

Neptuno 414 (altos) esquina a Manrique. Telf. M-7849. Ingreso a la Escuela de Ciencias Comerciales de la Universidad
Clases individuales. Francés. Inglés y Teneduría. Taquigrafía «Pitman» y «Gregg». Mecanografía, Correspondencia y Aritmética Comercial. También Clases por **Correspondencia.** Ingreso en Escuelas de Ingenieros, Arquitectos y Comercio. Servicio de ómnibus y de internos. Pida prospectos. Expedimos títulos y proveemos de empleo a nuestros graduados.

INTERES GENERAL

OPTICA «GASEL»

Exámen de la vista por oculistas y optometrista. Despacho de recetas de oculistas sin comisión. Espejuelos de $1.00 a $75.00. Prado 609, al lado del Hotel Saratoga.

¡¡NEGOCIANTES!!

No malvenda lo cambiado al transformar o modernizar establecimientos Guarda muebles «Habana» por 50 cts. mensuales m3 lo guarda, vende y ANUNCIA sin desembolso inmediato. Neptuno 1009 Telf U-3711

LA MARCA DE VINO MEJOR Y más acreditada se vende. Existencia añejo 58 bocoyes o 50.000 botellas capacidad producción 2.000 litros diarios, $9.000.00. Si no los tiene no se moleste. Urbano Fernández, Corrales 562 altos, entre Antón Recio y San Nicolás, de 11 a 1 y 5 a 7.

APROVECHE POR FIN DE TEMPOrada tropical inglés a su medida saco y pantalón $12.00. dril crudo imperial lino puro dos pantalones, un saco $10.00. Bonifacio Hernández Belascoain No. 1113 media cuadra de Cuatro Caminos. Telf. A5-4912.

ALQUILERES

79 HOTELES

«HOTEL INTERNACIONAL

De Francisco Gómez. Frescos y amplios departamentos, agua corriente en el interior y caliente en los servicios. Excelente comida. Esmerado servicio. Una persona desde $20 y dos desle $35. al mes. Tejadillo 60, teléfono. A-9958

HOTEL COLONIAL
SAN MIGUEL 254

Esquina a Galiano. Habitaciones y apartamentos con baño privado y muebles modernos. Magnífico comedor con carta. Elevador día y noche. Precios especiales para huéspedes por mensualidades. Confort y moralidad. Telf. A-6758.

VIVA FELIZ
Hotel Roosevelt
AMISTAD Y SAN MIGUEL
$55.00 Matrimonios con tres excelentes comidas mensuales.
Apartamentos para familias, todos con baño privado. Elevador día y noche.

HOTEL CHIC RAYO 213 ENTRE Reina y Salud abierto día y noche. Espléndidas habitaciones, baño privado, agua fría y caliente, seriedad y discrección. Telf. M-9031. Le invitamos a verlo.

HOTEL "IDEAL ROOM"
PRADO 509 (POR PASAJE)

Hay habitaciones disponibles, balcón, baño, agua caliente y fría, frente al Capitolio. Nunca falta el agua, fría y caliente. Precios con comida para matrimonio, desde 35 a 45 Tome informes de esta gran casa, visítela aunque sea por curiosidad, por adentro la mejor. Se exigen referencias de moralidad y pagos. Prado 509 (por pasaje) 93-B.

SU CASA

Y la de su familia. El lujosísimo hotel Belmont, el más céntrico de la ciudad. San Rafael e Industria Con tres excelentes comidas: $45.00 matrimonio. Una persona: $30.00.

HOTEL BIARRITZ
RESIDENCIAL

El más confortable, céntrico y lujoso. Amplias y frescas habitaciones, todas baño privado completo y closet. Nunca falta agua fría y caliente. Elevador día y noche. Exquisitas comidas en elegante Roof-Garden 4o. piso. Estricta moralidad. Prado 519 frente Capitolio.

"TROTCHA"

En lugar más céntrico del Vedado Amplias y frescas habitaciones, con o sin comida, a una cuadra de los baños de mar, tranvias y ómnibus Calzada y Dos, Vedado. Telf. F-2383

HOTEL CAMPOAMOR

Espléndidas habitaciones con baño privado completo, agua fría y caliente, nunca falta el agua. Muebles nuevos de caoba puede traer sus propios muebles. Comida sana y limpia buen cocinero. **Precios económicos.** Compostela 608, moderno, entre Sol y Luz, Telf. A-7350.

THE SAVOY
F y Quince. —Vedado
Telf: F-6616

Situado en un lugar alto del Vedado, con fácil y frecuente comunicación con la ciudad y repartos Rodeado de jardines, con 600 metros de hermosos portales. Las habitaciones tienen ventilacion directa teléfono, baño privado, con agua fría y caliente. Precios moderados, incluyendo tres excelntes comidas. El servicio en mesas separadas, para cada familia.

Suscríbase al DIARIO DE LA MARINA por los teléfonos M-7911, M-7912 y M-7913.

ALQUILERES

79 HOTELES

HOTEL "VEDADO"
CALLE 19 ESQ. A M

Residencia excelente que reune excepcionales condiciones para vivir con toda comodidad. Frecuente y fácil comunicación con la ciudad y repartos. Esmerado servicio, comida criolla, española y americana. Telf F-6631

HOTEL PRADO

Prado 351, esquina Virtudes. Entrada por Virtudes frescas habitaciones balcón cale, no falta agua, elevador día y noche, precios de situación para estables. Telf. M-7660. —F. Mariño.

HOTEL "ANDINO"

San Lázaro 1218, esquina a M, U-2553. Unico en su clase. Moderno, céntrico, amplio, fresco, saludable, frente Universidad. Conviene para los que necesitan vivir cerca de los hospitales Calixto García o Mercedes. Habitaciones con baño privado, balcón, hermosa vista, con tres excelentes comidas, 45 pesos, matrimonio. Una persona desde 28 pesos. Clientela escogida. Pensión completa para huéspedes del interior. Precios sin competencia. Esmerado servicio en mesas separadas.

HOTEL "REINA 14"

Reina 110 moderno entre Galiano y Rayo. Teléfono M-7448. Esta acreditada casa se complace en ofrecer lujosas habitaciones y apartamentos con vista a la calle, con baño privado, agua fría y caliente garantizando que nunca falta el agua. Con o sin muebles, estricta moralidad, precios módicos Quincena y mensual. Con toda clase de asistencia. Magnífico Bar y Restaurant. Reina 110, entre Galiano y Rayo.

HOTEL "PALACIO CUETO"

Muralla e Inquisidor M-2674, habitaciones y departamentos, agua fría y caliente, hermosa vista frente al parque, tres excelentes comidas, muebles, limpieza, elevador, ambiente familiar, precios módicos.

HOTEL «VANDERBILT»

Neptuno 1223. Situado en lo mejor de la Loma de la Universidad, lujosas, amplias y confortables habitaciones; baño privado; **agua abundante** fría y caliente. Atención esmerada. Neptuno 1223. Conviene para los que tengan que vivir cerca el Hospital Calixto García.

HOTEL RENO

60 habitaciones con baño privado. El mejor hotel residencial. Esmerado servicio: **excelente comida.** Precios económicos e inalterables, agua caliente, elevador. Aguila 558 casi esquina a Barcelona, Habana.

HOTEL REGINA

Industria 410, frente al Capitolio M-5955. Deseamos hacer saber a todos, que debido a la situación actual de reajuste, ofrecemos un servicio nuevo de hotel a unos precios inigualables. Una persona con comida, desde $48.00. Dos personas con comida, desde $68.00. Excelente comida. Absoluta moralidad. Lujo y limpieza.

80 CASAS DE HUESPEDES

CASA DE HUESPEDES «TURIS», Manrique 611 entre Reina y Salud, Telf. A-6388 alquilan frescas hermosas habitaciones vista calle e interiores. Matrimonios desde $36.00 individuales $21.00. Compañeros $18.00.

AYESTARAN 629 CASA PARA HUESpedes, hombres solos o matrimonios sin niños. Habitaciones con o sin comida. Se exigen referencias. Teléfono I-5651

RESIDENCIA PARA FAMILIAS EStables, espaciosas habitaciones con lavabos y baño anexo agua abundante, exquisita comida y teléfono, matrimonios solamente $35. No se mude sin visitarnos. Consulado 161 altos.

CASA HUESPEDES NEPTUNO 207 entre Industria y Amistad punto céntrico, habitaciones balcón calle e interiores, también apartamento dos habitaciones, todo servicio, buen cocinero precios razonables.

PRADO 104

Casa para familias excelente comida estricta moralidad. Habitaciones con baño y comidas. Matrimonios desde 55.00 mensuales. Habitaciones con baño privado desde 25 pesos mensuales. Telf A-7488.

MANSION "ELSA"

Lujosa residencia para familias con todo el confort, acabada de fabricar. Muedo fresco, lujosos baños, agua fría y caliente a todas horas. Exquisita comida. Apartamentos de una, dos y tres habitaciones. Precios moderados. Calzada 359 entre G y H, Bedado. Telf. F-4786. Habana.

SE ALQUILAN UNA O DOS HABItaciones con vista a la calle y toda asistencia. San Miguel 205 altos de La Emptratriz.

CASA DE HUESPEDES ANGELES 56 a una cuadra de Reina se alquila una habitación grande agua caliente excelente comida estricta moralidad, hay teléfono.

«LA DINORA»

Casa de Huéspedes de Manuel Paz. San Miguel No. 261 entre Galiano y San Nicolás. Apartamentos y habitaciones con baño para familias; excelente comida y moralidad. Teléfono: M-3307. Habana.

CAMPOMIR —EMPEDRADO 517 ESquina Monserrate Dos cuadras Parque Central. Acabado reconstruir, amplios y frescos apartamentos, balcón, baños, lavamanos, con o sin muebles, comidas sanas y excelentes. Económico y moral. M-3274

TELMA RESIDENCIAL

Villegas 466, casi esquina a Muralla. La vivienda ideal. Amplias habitaciones amueabladas y comida a la carta. Jamás falta el agua. Precios razonables. Especiales para huéspedes de tránsito. A-9985

LA NUEVA PROPIETARIA DEL HOtel «La República», Aguila 559, ofrece habitaciones con lavabo, agua no falta, con todo servicio excelente comida. Precios rebajados. Estricta moralidad.

LA MATANCERA.—CASA DE HUESpedes, la más céntrica de la Habana. Absoluta moralidad, mucha agua fría y caliente, mucho fresco. Mucha buena comida y precios muy reducidos. Reina 219, esquina a Manrique. Teléfono A-0238.

81 CASAS de COMIDAS

CASA PARTICULAR CON BUENA cocinera, sirve comida a domicilio, variada de primera, llame a la señora de Landa, A-7731 en la misma alquílanse dos habitaciones.

SERVIMOS CANTINAS A DOMICIlio uno 40 cts y dos 60 cts. artículos de primera clase. Hora fija Suárez 12 café Ten Cent, hablar con el cocinero.

CASA DE COMIDAS, PRADO No. 22 A-8072. Casa de huéspedes, sirve comida a domicilio. Comida criolla abundante y bien condimentada, una persona 40 centavos dos sesenta. Pruebe.

ALQUILERES

81 CASAS de COMIDAS

CASA PARTICULAR REPARTE COmida a reducido número de familias. Artículos primera. Aceite ... cells, manteca chicharrón. ... pollo. Precios: 1 persona 40 cts. ... 60 cts. Teléfono A-7146

82 APARTAMENTOS

SE ALQUILA APARTAMENTO ACabalo le fabricar Luz Caballero ... esquina Patrocinio sala, cuarto, ... ño cocina, patio, quince pesos. ... forman.

SOLICITO APARTAMENTO CON cuartos sala, comedor, baño ... na en el Vedado llame a F-2601

SE ALQUILAN ALTOS DE PE... Miami O-Reilly y Bernaza ... partamento en el cuarto piso, ... tres a cinco, informan F-4987.

SE ALQUILA UN APARTAMENTO de dos habitaciones con vista ... calle a matrimonio sin niños ... sonas mayores de moralidad ... mida o sin comida, en Habana ... entre Obispo y Obrapía, primer ...

EDIFICIO DE APARTAMENTOS 17 Y 12, VEDADO

Se alquila el mejor apartamento ... este hermoso, fresco, bien situado ... confortable edificio. Tiene ... sala, comedor, tres cuartos, baño ... pleto intercalado, cocina y servicio de criados, closets en todas las habitaciones, toldos y extracción de ... ras por cuenta de la administración. La llave e informes en el garage ... los bajos.

APARTAMENTO MODERNO AG... abundante independiente de ... tos pequeños baño, cocina, Estrella ... quina a Rayo informan en ... 107, altos $22.00 Matrimonio sin ... ños

EDIFICIO TRIANGULO 23 Y 20 Vedado fresquísimos apartamentos ... y 2 habitaciones, closets, baño ... pleto, gran living-room, cocina ... gas con refrigerador. F-3546

SE ALQUILAN LUJOSOS APARTAmentos con baños intercalados ... hermosa residencia con garage ... da excelente, precios sumamente ... dicos. Calle N esquina a 19 Nro ... altos frente al Cubaneleco.

EDIFICIO «ARBOS», OQUENDO 308 entre San Rafael y San Miguel, alquilo apartamentos frescos e independientes. Informan en la misma.

APARTAMENTOS DE LUJO Acabados de construir. Lo más moderno y céntrico. Ideal para matrimonio. Galiano 205 entre Virtudes y Concordia. Informes F-3317 y en el apartamento Nro 1 del edificio.

SE ALQUILAN LUJOSOS APARTAmentos con baños intercalados ... hermosa residencia. Precios sumamente módicos. Calle N No. 201 esq. ... Frente al Cubaneleco.

SE ALQUILAN BUENOS APARTAmentos y habitaciones, con o sin muebles, agua fría y caliente siempre, teléfono y otras comodidades. Sin compromisos de comida. Casa de orden. O-Reilly 209.

EDIFICIO URSULINAS
EGIDO ESQUINA A SOL

Casa de apartamentos modernos propios para matrimonios o reducida familia, con servicios sanitarios completos; luz, agua caliente y fría; situados en lo más céntrico de la ciudad, con espléndidas vias de comunicaciones para toda la capital e interior de la República.
INFORMES EN EL MISMO
PRECIOS MODICOS
Apartamento bajo Nro. 1.

OFICINAS

OFINAS DESDE $7

Modernas, privadas. También espacio para oficina con limpieza, salón de espera y teléfono, su nombre en la guía telefónica, etc. Desde $7 Cuba 209. Telf. M-6961.

SI NECESITA MONTAR SU OFICIna en el mejor lugar de la Habana vea los locales del antiguo Palacio Pedroso en Cuba 64, locales frescos con vista al mar a todos precios.

83 DEPARTAMENTOS

CASA DE MORALIDAD SE ALQUIla departamento con vista a la ... con todo servicio. Excelente comida. Otras en azotea completo. Hay habitaciones. Consulado 112. Primer piso.

EDIFICIO LARREA
AGUIAR Y EMPEDRADO

Se alquilan espléndidos departamentos para oficinas de diez pesos en adelante.

84 HABITACIONES

SE ALQUILA UNA SALA Y SALETA dos habitaciones en Antón Recio Nro. 70

CASA PARTICULAR CORTA FAmilia alquila habitación a matrimonio o persona sola. San Lázaro 61... jos derecha.

SE ALQUILAN UNA O DOS HABITAciones con o sin comida, Infanta 1154 esquina a Llinás, entrada por el Colegio.

ALQUILO CALLE HABANA Nro ... altos esquina Muralla personas de moralidad cuarto grande vista calle agua, luz toda la noche, entrada independiente informan la misma.

A ESTUDIANTES ALQUILO A ... te cuadras le la Universidad habitación amueblada y con comida, se exigen referencias San Francisco ... 268, bajos.

AMPLIA HABITACION, OTRA CHICA

A precios sumamente económicos con toda asistencia, inmejorable punto. Moralidad, teléfono, agua abundante. Neptuno 204, altos Foto. esquina Industria.

ALQUILO AMPLIA HABITACION a hombres sólos en casa familia particular, baño moderno, mucha agua único inquilino. Cuba 603, frente a Obras Públicas, 2o. piso, departamento izquierdo.

SE ALQUILA HABITACION INDEpendiente con balcón a la calle, en casa particular de corta familia, agua abundante, 8 pesos mes, hombres solos o matrimonio sin hijos. Zanja ... atos casa las gomas, entrada por González.

HABITACION SOLA EN AZOTEA con servicios independientes, agua abundante, comida erquisita, manteca chicharrón, aceite español Balcells estricta moralidad. Admito socio habitación. (Baratísimo). Punto inmejorable. Galiano 412.

ALQUILO HABITACION, SAN LAzaro 688 altos, frente al Parque Maceo, a personas de moralidad. Se piden informes. Teléfonos U-5235 y U-1896.

SE ALQUILA HERMOSA, FRESCA habitación con asistencia, balcón por Neptuno, agua caliente, teléfono comodidades; otra chica en iguales condiciones. Neptuno 401, y San Nicolás, primer piso de «La Filosofía».

ALQUILO BUENA HABITACION PAra matrimonio sin niños o dos señoras con comida, agua fría y caliente. Manrique 107 bajos, casi esquina Lagunas. Teléfono A-9282.

SAN MIGUEL 301 2o PISO SE ALquilan dos espl;ndidas habitaciones juntas o separadas vista a la calle muy ventilada a hombres solos o matrimonio sin hijos, estricta moralidad.

CERCA DEL DISTRITO COMERcial se alquila una habitación a matrimonio solo con comida o sin comida otra chica propia para hombre solo con entrada independiente, en casa de familia de moralidad, elevador no A-9891

M.E.C.D. 2016

ALQUILERES

HABITACIONES

94

SE ALQUILA UNA HABITACION barata en Villegas Nro 207 altos esquina a Obispo.

SE ALQUILA UNA HABITACION en Reina 18 altos de la barra.

CASA PARTICULAR MODERNA, fresca alquilo amplia habitacióón con ventana anexa al baño con o sin muebles, Aguacate 61 2o piso no moleste en el 1er piso.

FAMILIA ALQUILA ESPLENDIDA habitación clara y fresca a personas estricta moralidad. Todo servicio si desean. San Lázaro 108 bajos a dos cuadras de Prado.

REPARTO LAWTON. CALLE 15 ENTRE A y B se Alquila una casa con portal, sala, dos habitaciones, baño intercalado, comelor al fondo y cocina. Informan X-1484 calle A. No. 567

HABITACIONES Y APARTAMENTOS en Compostela 457, entre Amargura y Teniente Rey. Se alquilan cómodas y ventiladas habitaciones y apartamentos. Informan en la misma. Sr. Rodríguez.

EN CASA PARTICULAR SE ALQUILA una habitación a hombre solo, Estrella Nro 461 altos, entre Divina y Gervasio.

MALECON 59 ALTOS SE ALQUILA en casa de familia una fresca y amplia habitación amueblada o sin muebles. Baño completo y cómodo. Siempre agua. Hay teléfono y espléndida terraza frente al mar.

SE ALQUILA UN CUARTO CON COmida y sin comida casa particular moralidad, se piden informes y se [illegible] Jovellar 127 altos el Nro. 6. Telf U-4270

CARDENAS 51, TERCER PISO, UNA cuadra Monte, habitaciones grandes baño, comida si desea, buen baño, recibidor, teléfono, orden y limpieza. Referencias.

FAMILIA HONORABLE ALQUILA A personas de moralidad dos habitaciones balcón corrido dos calles, lavabos teléfono agua caliente, asistencia si desea, San Lázaro 319 esquina a San Nicolás.

EN UN LUJOSO CHALET SE ALquila una habitación con excelente comida a matrimonio o dos personas, estricta moralidad, frente a Universidad calle L Nro 459 entre 25 y 27

SE ALQUILAN DOS HABITACIOnes con balcón a la calle, Infanta [illegible] altos

A LA CALLE, INTERIORES DESde siete pesos. Alquilamos habitaciones. Casa tranquila, céntrica. Preferimos hombres. Vehículos por el frente. Neptuno 303

CAMPANARIO 251 ALTOS ESQ. CONcordia. Hermosa habitación sin amueblar, con lavabo, limpieza, teléfono $12. Comida si se desea.

SAN MIGUEL No. 428 PRIMER PIso derecha, esquina a Lealtad, se alquila una espléndida habitación a hombre solo. baño anexo. No hay carteles. De 9 a 3.

RESPETABLE FAMILIA ALQUILA habitación con todo servicio, entrada del Vedado. Telf. F-7286

SE ALQUILAN DOS HABITACIONES juntas o separadas a matrimonio sin niños. Desagüe 7, bajos, entre Belascoaín y San Carlos, frente Secretaría Justicia.

ALQUILO A MATRIMONIO HONOrable magnífica habitación baño privado. Trato y servicio refinado. Telf. F-[illegible]

AMUEBLADAS O SIN MUEBLES HAbitaciones frescas independientes en casa [illegible] molesta para personas solas o matrimonios sin niños. agua y luz todas horas. Amistad 376 altos casi esquina a Barcelona.

EN RESIDENCIA FAMILIAR SE ALquilan 2 habitaciones con todo servicio baño anexo, comida excelente. También un garage a particulares. Lugar inmejorable. 7 Nro. [illegible] entre 15 y 17

SE ALQUILAN HABITACIONES ALtas y bajas, ventiladas, agua corriente, luz día y noche. Casa de moralidad familiar, San Miguel 536, casi esquina a Gervasio.

SE ALQUILA UNA HABITACION con comida sin muebles muy fresca agua día y noche abundante en [illegible] Antonio Nro 11, altos, Guanabacoa Telf XO-1514

SE OFRECE EN CASA DE SEÑORA, espléndida habitación con buena comida para señora o matrimonio de moralidad. Jovellar 129, primer piso entre Hospital y Espada.

MUY BARATAS SE ALQUILAN AMplias y frescas habitaciones con lavabos de agua corriente. Los baños tienen agua caliente. Casa de familias [illegible] Reina 306 altos.

ALQUILO A MATRIMONIO O DOS señoras fresca habitación 3 ventanas a la calle, agua caliente en baños, lugar inmejorable. Teléfono F-3837. Calle 17 Nro 256 entre J e I.

FAMILIA HONORABLE ALQUILA espléndida habitación con todo servicio en lo mejor del Vedado, se cambian referencias. Llame al Teléfono [illegible] Hay otra en azotea para estudiantes.

VEDADO LINEA 901 ESQUINA 6; (casa col palmas) familia honorable alquila hermosa habitación propia para 3 personas. Todo servicio Camiones referencias. Tranquilidad absoluta. Para más informes Telfs.: F-[illegible] y F-3569

85 NAVES-LOCALES

MISS CHRISTIAN TIENE HORA disponible para dar clases o conversación. Inglés, francés. Preparo alumnos para exámenes Linea 852 esquina a 4. F-5960

ALQUILO NAVE EN $45.00 BERNAza 119 Informan Telf A-9266

ALQUILASE LOCAL CON CASA apropósito para diferentes negocios punto de gran tránsito, para detalles informes Salud 153 bajos de 9

NAVE EN EL CERRO

San Pedro esquina a Vista Hermosa que ocupaba la Havana Heel Co. Espacioso local claro ventilado, de [illegible] metros con gran patio de desahogo. Puede alquilarse con magnífico motor de petróleo de 100 H. P. que produce a un centavo el kilowatt. En la misma otra nave de 100 metros.

PROFESIONALES. SE ALQUILAN locales propios para profesionales con luz y teléfono informan en 10 de Octubre 682 Telf. I-4561

PROFESORA JOVEN DE INGLES, da clases a domicilio y en su casa, conversación. Precios módicos. Calle [illegible] Nro 418 entre 17 y 19

SE ALQUILA UNA NAVE LAMPArilla No. 454 entre Monserrate y Bernaza, propia para comercio, moderna. Puede verse de 9 a 12 y de 3 a 5. Informan H. No. 513 entre 21 y 23. Teléfono F-4213.

10 DE OCTUBRE Y MILAGROS ALquilo un local acabado de construir se puede dividir propio para comercio de peluquería y barbería. Informes: en la misma. Telf X-1250

SE ALQUILA UNA NAVE DE 300 metros cuadrados, con un departamento para oficina en la misma, propia para almacén o industria, en [illegible] Seco y Benjumeda. Informan en lavandería La Estrella Telf. U-1557

NUEVO LOCAL 260 METROS EDIFIcio nuevo 22 metros frente calle [illegible] entre Industria y Prado. Informan DIARIO MARINA Anuncios clasificados por escrito S. R.

SE ALQUILA

Local de esquina, propio para establecimiento, en Línea y 16; tiene un [illegible] portal. Renta $40.00. Contrato [illegible] años. Informes: A-9619.

SEÑORA EXTRANJERA DESEA lecciones de español, por profesora que hable alemán, ofertas con [illegible] a A. G. Anuncios Clasificados DIARIO DE LA MARINA.

ALQUILO PREPARADO PARA COmercio Compostela No. 306 casi esquina Obispo. Armatoste finos, dos vidrieras grandes, local interior para [illegible] o vivienda. Informan los altos.

SE CEDE UN LOCAL. PROPIO PAra comercio en Monte, cerca de La Fraternidad, 65 pesos de alquiler. Informes: Monte 426 (bajos).

ALQUILERES

85 NAVES-LOCALES

LOCAL PROPIO PARA CAFE RESTaurant u otro comercio se alquila en Amistad 306 entre San Rafael y San José se admiten proposiciones. Verlo de 11 a 12 y media Informan: F-5040 de 3 a 6

CURA NRO. 203, ENTRER O-EILLY y Emtpedrado se alquila amplio local y vidrieras a la calle propio para comercio u oficina, informes teléfono U-3923

SE ALQUILA UNA NAVE NUEVA de azotea, 750 metros y mucho patio, muy clara y ventilada. Carmen y Ferrer, dos cuadras Paradero del Cerro. Telf. I-6346.

SE ALQUILA ESPACIOSO LOCAL en la planta del Centro Gallego, por San José, con frente al Capitolio Nacional, propio para oficinas. Para informes diríjanse a la Secretaría del Centro, de 8 a 12 m. y de 2 a 5 p.m.

INQUISIDOR 405-407 SE ALQUIla amplio local 800 mts. gran puntal entresuelos fabricación sólida y moderna condiciones favorables. Informa Vinatera Teléfono: U-1794

CEDEMOS AMPLIO LOCAL CON O sin vidrieras en O-Reilly entre Habana y Aguiar. Módico alquiler. Teléfono A-8436

NAVE CON BUENA BARBACOA Y gran patio casita al lado en Ayestarán entre Piñera y San Pedro, botellería. carpintería dueño al lado.

87 HABANA

ALQUILASE: SALA, COMEDOR, DOS habitaciones, cocina, patio en bajos Salud Nro 153 entre Manrique y Campanario Véase la misma de 9 a 12

SE ALQUILAN LOS BAJOS DE LAgunas 382 con sala, saleta tres habitaciones, baño cocina servicio para criados. Informan en la misma de 8 a 11 y de 2 a 4

¿NECESITA USTED MUDARSE DE CASA?

Nos interesa ofrecerle la casa que usted necesite. Contamos con el único Registro de casas desalquiladas de la Habana y sus Repartos. Háganos una visita para que se informe, sin costo alguno para usted de las condiciones de este servicio que estamos prestando. **Bufete Díaz Robaina y Castiel,** Abogados. Empedrado 460 1er piso, entre Aguacate y Villegas. A-7664. Informes de 8 a 12 m. y de 2 a 6 p.m.

SE ALQUILA

Una casa moderna lujosamente terminada y amueblada en el Reparto Nicanor del Campo. Se exigen referencias. Informan en el Departamento de Bienes de The National City Bank of Nek York, Presidente Zayas y Compostela.

ROMAY 115, ENTRE MONTE-OMOA, altos modernos, ventilados, sala, comedor, tres cuartos, baño intercalado, servicio criados, agua por motor. 30 pesos. Llaves: Agencia Mudanza. M-8712.

CASA EXCELENTE SIN ESTRENAR sala, comedor, 3|4, baño intercalado, 2 closets, cocina, servicio de criados, lavadero, mucha agua todas horas. Factoría 106. Informan en la misma.

ALQUILO ESTRELLA 412 ESQUINA Gervasio, sala, comedor, tres cuartos, baño, cocina, son nuevos sin estrenar. Precio 30 pesos.

SE ALQUILAN

CAMPANARIO 612 Y 614 COMODOS y frescos apartamentos de 2 habitaciones a $18.00. Pídale al encargado en la misma se los enseñe.

DIEZ DE OCTUBRE 58-60. MODIcos apartamentos muy frescos y cómodos. El encargado se los enseñará.

LAGUNAS 319 ALTOS, CON SALA, saleta, dos cuartos, comedor, baños, cocina, y servicio de criados $32.

CALLE 9 ENTRE AVENIDAS 9 Y 10, Ampliación le Almenlares, una hermosa casa acabada de pintar y reparar, con garage, su precio: $35.

CALLE 23 NRO. 1055 ENTRE 6 Y 8 un apartamento acabado de fabricar con sala, comedor, dos amplias habitaciones con sus closets, cocina y calentador gas, servicio de criados. Véalo le gustará.

MAS INRORMES

The National City Bank of New York. Departamento Administración de Bienes. Teléfono A-9897

ALQUILO HABANA 505 ENTRE Lamparilla y Amargura, muy amplia, propia para oficina zona comercial y cerca de los Bancos. Informan en la misma Dr. Pruna.

APODACA 104. SE ALQUILA EL piso bajo. 4 cuartos, sala y saleta, Llave e informes: Cristo 37, bajos.

ALQUILO HERMOSO PISO EN MOderno edificio Lealtad 822, sala, comedor, dos amplias habitaciones, lindísimo baño intercalado, cocina gas, fresquísimo, Llave en la bodega.

ALQUILO AYESTARAN 629, SALA, saleta, cuatro cuartos, baño intercalado, cocina, cuarto y servicios de criados. Llaves en la misma.

SAN FRANCISCO 264 BAJOS ENtre San Miguel y Neptuno, sala, 2 ventanas, comedor, cocina, patio, traspatio, baños familia completo y criados. Calentador, agua siempre, y garantizada. Rodeada líneas carritos y guaguas, $36.00 llave misma. F-7532

PRECIOS DE SITUACION

AQUI ESTA LO QUE NECESITA DESDE $12 EN ADELANTE

ESCOJA Y OFREZCA LO QUE PUEDA

AV. DE MAYIA RODRIGUEZ y Pasaje Infante. Casa de portal, sala, comedor 2 habitaciones, baño y cocina.

INQUISIDOR ESQ. A SOL casa de sala, comedor, hall, 3 habitaciones, baño y cocina.

GENIOS Y MORRO. EDIFIcio Gómez, Departamentos de sala, comedor, 3 habitaciones, baño y cocina y servicios de criados.

MARINA 2 o 255 ESQ. A 25. Edificio Carreño, departamentos de 1, 2 y 3 habitaciones con sala, comedor, baño y cocina.

DEPARTAMENTOS DE UNA, dos y 3 piezas con baño en Amistad y San Miguel. Calle 22 No. 24 o 268, Vedado. Santa Irene 94 o 266.

CUBA Y TEJADILLO, ALtos, por Tejadillo. Casa de sala, saleta, comedor, 3 habitaciones, baño, cocina y cuarto y servicios criados.

DOCE Y 23. VEDADO, DEpartamento de sala ,comedor, 2 habitaciones baño y cocina.

INFORMES:

En las mismas a cualquier hora y en las oficinas de

GENIOS Y MORRO

TELEFONO M-6747

ALQUILERES

87 HABANA

SE ALQUILA BONITA CASA SIN estrenar acera la brisa 3 cuartos, cuarto de criados con servicios garage, lujoso baño y cocina, $55.00 informan en la misma Consulado entre 12 y 13 o al Telf. M-6713

SE ALQUILAN LOS ALTOS DE la casa Campanario Nro. 68 esquina a Lagunas, compuestos de: sala, comedor, tres cuartos, servicios y cocina. Informa Sr. Cámara, teléfono M-6276

ALQUILO ARAMBURO 421, SALA, saleta, tres cuartos, baño, cocina y patio. Obrapía 204, departamento 504 de 3 a 5.

EN EL PRECIOSO EDIFICIO AL terminaree. Estrella 557 entre San Carlos y Marqués González los tres pisos independientes, 4 cuartos, baño iotercalado. cuaro y baño de criada. En los bajos paio y traspatio, los bajos y primer piso preparados para gabinete de profesionales. Todos las romodidades apetecibles para familia de gusto. Mucha agua y luz. Teléfono F-2697

GALIANO 27.

Se alquilan los bajos entre Lagunas y Animas con local propio para establecimiento. Informan: Telf. A-8980, de 9 a 11 y de 2 a 4 p.m. Dept. 606, Edificio Western Union.

CRISTO 27, SE ALQUILA CASA compuesta de sala, saleta, comedor, 5 cuartos, 2 baños, cocina, cuarto y servicios criados. Llave en los bajos. Días laborables.

GLORIA 735, BAJOS

Entre Carmen y Figuras sala, tres cuartos baño intercalado, comedor al fondo cocina y patio. Llave 1er piso. Informes M-3225

SAN JOSE 863 ENTRE OQUENDO Y Soledad, sala, comedor, 2 habitaciones, baño y cocina. $20.00. Informes Telf U-5858

SAN LAZARO 960 ENTRE ARAMburu y Hospital casa moderna de sala, comedor, 2 habitaciones, baño completo y cocina, $30.00. Informes: Teléfono U-5858

JOVELLAR 61 ENTRE HOSPITAL Y Aramburu apartamentos de sala, comedor, 2 habitaciones, baño completo y cocina. $30 y $27. Informes: Teléfono U-5858

VAPOR 117 ENTRE HOSPITAL Y Espada apartamentos de 2 habitaciones, baño y cocina $12 y $15. Informes Telf. U-5858

OQUENDO 358 ENTRE SAN RAfael y San José apartamentos con luz, de sala, habitación, baño y cocina, 13 y 14 pesos.

SAN JOAQUIN 378, ENTRE MONTE y Omoa, alquilo piso bajo moderno 3 habitaciones, sala, baño intercalado, comedor, cocina y patios, muy ventilada. Informes: Díaz Quirós, Telf. A5-1872

PASEO DE MARTI 151 (BAJOS)

esquina a Refugio alquilo espléndidos bajos de esquina propio para cualquier establecimiento comercial. Véalo. Informes en los altos.

SE ALQUILAN LOS ALTOS DE SAN Lázaro 503 esquina Perseverancia tres habitaciones, baño intercalado completo, todo el servicio moderno. Informes 2o. piso.

CONSULADO 30, ESQUINA A GEnios, a una cuadra del Malecón, se alquila moderno piso alto: recibidor, sala, comedor, dos cuartos con closets, baño completo con closets. cocina y servicio de criados. Entrada por separado para proveedores. Informes en la misma.

HABANA, No. 923

Entre Paula y Merced. Se alquila casa amplia, con 4 cuartos, sala, saleta, baño, comelor, cuarto y servicio de criados y hermoso patio. Informes Telf. A-9619. Llaves: Habana 464.

SE ALQUILAN LOS ALTOS AGUILA Nro. 766 entre Monte y Suspiro, sala, comedor, dos habitaciones baño y cocina gas en $32. Informan en la misma

MALECON 315 ENTRE SAN NICOlás y Galiano. Ogua nunca falta, fría y caliente; 1er. piso, sala, comedor, 3 cuartos, baño, cocina y servicios criados. Informes F-3131 y M-2863. Precio único $47.00. Llaves en el 2o piso.

ALQUILO CASA EN $25 LEALTAD 715 bajos, pegada a Reina, sala, comedor, dos cuartos, baño, cocina y patio. Véase días y horas hábiles.

MALECON 315 ENTRE SAN NICOlás y Galiano. Agua nunca falta, fría y caliente. 3er piso, sala, comedor, 3 cuartos, baño, cocina y servicios criados. Informes M-2863 y F-3131 Precio único $40, llaves en el 2o piso

SAN LAZARO 320 ENTRE SAN Nicolás y Galiano. Afua nunca falta, fría y caliente, 2o piso, sala, comedor, 3 cuartos grandes, baño lujo, cocina, servicios criados. Informes: F-3131 y M-2863. Precio único $47.00 llaves en el piso de arriba.

SAN LAZARO 320 ENTRE SAN NIcolás y Galiano. Agua nunca falta, 1er piso, sala, comedor, 4 cuartos grandes, baño, cocina y servicios criados. Informes F-3131 y M-2863. Precio único $45.00. Llaves en el 3er piso

SAN LAZARO 320 ENTRE SAN NIcolás y Galiano, agua nunca falta, fría y caliente, bajos, sala, comedor, 3 cuartos grandes, baño lujo, cocina, servicios criados. Informes: F-3131 y M-2863 Precio único $43.00. Llaves en el 3er piso.

AMUEBLADAS

O sin amueblar, tenemos casas, departamentos, habitaciones, Habana, Marianao, repartos, modernas, lujosas También oficinas independientes, modernas: sala de espera, teléfono, luz, telefonista. «Bolsa de Contratación», Cuba 209. Telf. M-6961.

SE ALQUILAN LOS MAGNIFICOS altos Oquendo 464 entre Zanja y Salud, recibidor, sala, tres cuartos, baño completo intercalado, salón comedor, cuarto y servicio de criados, cocina de gas, a personas con referencias, $30.00. Informes: A-6567 e I-3781 Oficios 58 llaves en los bajos.

$25.00 MODERNOS BAJOS CON 2 HAbitaciones, sala, comedor, baño completo intercalado. Muy frescos. Entre dos líneas tranvía. Vigía y Fernandina.

CADIZ 174 ENTRE INFANTA Y Cruz del Padre, alquilo piso moderno sala recibidor, tres habitaciones, baño intercalado, cocina llave en la misma último piso y frente en el 183 teléfono A-9775

88 VEDADO

CALLE DIEZ Y SIETE NRO. 111 CAsa amueblada con sala, comedor, hall, cuatro habitaciones, salón español, garage, baños y hermoso patio cuarto de criados.

SE ALQUILAN BAJOS DEL PRECIOso chalet calle 23 No. 1412, Vedado, propio para personas de gusto. Teléfono F-5558.

SIN ESTRENAR PORTAL, SALA recibidor, terraza, garage, cuatro cuartos, baño color, comedor, gas, carbón, servicio criado. D 504, 21-23 Vedado.

SE ALQUILAN LOS FRESCOS, HERmosos y bien situados altos de 17 núm. 356, entre G y H, en el Vedado, con terraza, sala, comedor, cinco cuartos, baño completo, cocina, cuarto y servicios de criados. La llave e informes en la peluquería de los bajos.

PROXIMA DESOCUPARSE. CALLE I No. 305 entre 15 y 17 dos plantas. Jardín, portal, sala, recibidor, 2 habitaciones, comedor, despensa, pantry, cocina, cuarto, servicio criados, garage 2 cuartos. Altos 7 habitaciones 2 baños, terraza $115. Informes Leyte-Vidal M-2222.

PROXIMA DESOCUPARSE. LEPARtamento. Línea No. 110 bajos, entre L y M. Vedado. Sala, comedor, 3 habitaciones, baño intercalado, cuarto, servicios criados, patio. $35.00. Informes. Leyte-Vidal M-2222.

ALQUILERES

88 VEDADO

VEDADO EN $90 SE ALQUILA LA hermosa y ventilada casa calle 23 Nro. 1008 entre 4 y 6 con 5 habitaciones dos baños intercalalos, garage y demás comodidades. Telf F-5523

FRENTE VEDADO TENNIS, QUINta 772 bajos, esquina a 12. portal, sala, 4 habitaciones, baño, comedor, cocina etc. Molerna $30 F-5592. Servicio criados.

VEDADO: CALLE 4 NUMERO 207, entre 9 y 11, se alquina moderno piso bajo: jardín, portal, sala, hall, 2 cuartos, comedor, cocina, baño intercalado completo, cuarto y servicio de criados. Informan en 11 número 852, esquina a 4.

VEDADO: N. NUMERO 108, ENTRE Línea y 17. Se alquila: jardín, portal, sala, comedor, cuatro dormitorios, baño completo, cuarto y servicio de criados. Informes en la misma.

ALQUILO UN APARTAMENTO BAjo en el edificio J esquina Calzada, muy fresco y confortable con 4 habitaciones baño lujoso garage y todas las comodidades. F-5368 y F-4818

VEDADO, CALLE BAÑOS 456 ENTRE 19 y 21 alquilo moderno chalet acabado pintar, siete habitaciones altas con dos baños. Bajos con pisos mármol gran patio, garages, árboles $150.00. Puede verse de 9 a. m. a 2 p. m. Telf. A-9670.

ALTOS 462 CALLE C ENTRE 19 Y 21 dos cuartos grandes otro chico, sala, comelor, cocina moderna, baño lujoso otro criada terraza, todo modernizado alquiler $34.

ALQUILASE BAJOS COMPLETAmente amueblados con gusto Vedado frente Vedado Tennis Club, portal, tres habitaciones grandes, baño intercalado, sala, comedor servicio criados. Informarán de 8-12 y 1-3. Telf. F-2305

SE ALQUILA BAÑOS CASI ESQ. 21 portal, sala, 4 cuartos, closets, baño completo, comedor, conica gas. pantry, cuarto de criados, servicio independiente. Con o sin garage. Telfs. FO-3864 M-2863.

SE ALQUILA UNA BUENA CASA una sola planta calle B 405 entre 17 y 19 Vedado con muebles o sin muebles.

89 CERRO - PALATINO

ALQUILO EN CASA RECIEN FAbricada altos con sala, comedor 3 cuartos, terraza, cocina, servicios. Mariano Nro 302 esquina a Dominguez precio $16 (Cerro) guaguas y tranvías cerquita.

RECREO 668 SE ALQUILA TERRAza descubierta sala, dos habitaciones, comedor, cocina, servicio y patio, la llave al lado Informan Banco Asturiano Telf A-7674

90 MARIANAO-REPARTOS

AMPLIACION ALMENDARES, LINdos apartamentos terminados construir con todos servicios independientes propios para matrimonio sin niños magnífico barrio desde $10 Cuarta Avenida entre 10 y 11. Informan apartamento 10.

ALTURAS BUENA VISTA ALQUIlase casa esquina con armatostes, propios cualquier giro, comodidades vivienda, módico alquiler, próximo Tropical Godínez entre Línea y Calzada, loma apeadero Ceiba, tranvías Marianao.

SE ALQUILA A DOS CUADRAS DEL Colegio de Belén casa moderna de esquina jarlin, portal, sala,, comedor, cinco cuartos con closets, baño de lujo, otro auxiliar, pantry-breakfast, cocina, garage cuarto y servicio de criados, patio sevillano, calle 4 esquina Línea frente casas de «El País» reparto Benítez.

ALQUILO: MODERNA RESIDENCIA. Calle B entre 12 y 14. La Sierra. Jardín, garage, sala, hall, 4 habitaciones, baño, comedor, cocina, cuartos servicios criados, patio. $45.00. Informes: Leyte-Vidal, M-2222.

SE ALQUILA BELLA RESIDENCIA acabada de fabricar, Ave. de Columbia, entre 8 y 10; 3 cuartos, baño intercalado en colores, sala, recibidor, hall, closets, cuarto de criados y garage.

SE ALQUILAN DOS CASAS ALTOS y bajos a $20.00. Santa Petronila y Medrano a una cuadra de Avenida y Calzada de Columbia, respectivamente. —Altos: Portal, sala, 3 cuartos, baño moderno, comedor, cocina y terraza con lavaderos al fondo. — Bajos: Jardín, portal, dos cuartos, baño moderno, cocina, gran patio y lavaderos. Omnibus ruta 22 por la puerta. Telf M-8045

ALQUILO REGIA CASA ACABADA de construir con muchas comodidades, gran patio,a garage, acera sombra, calle 10 entre 11 y 12 reparto Nicanor del Campo. Precio: $75.00. Informa Rodríguez FO-2212

SE ALQUILA LUJOSA RESIDENCIA de dos plantas en lo mejor del Reparto La Sierra, calle Primera entre Seis y Ocho, Alquiler $90.00, el jardinero por cuenta del propietario, la llave en la botica le Primera y Ocho. Informes FO-3121.

LINEA ENTRE 13 Y 15, ALTURAS de Miramar. Elegante casa moderna con jardín, portal, vestíbulo, sala, living-room, comedor, pantry, cocina, altos: saleta, cuatro cuartos, dos baños intercalados y dos terrazas. Garage con dormitorio y baño y cuarto y baño de servicio. FO-2171.

AMPLIACION DE ALMENDARES. Alquilo sin estrenar Avenida Primera esquina a Nueve, portal, sala, recibidor, 4|4, otra criado, comedor, buen baño, cocina, patio y garage. I-6850.

91 JESUS DEL MONTE - VIBORA

ALQUILA SANTA CATALINA 120, entre San Anastasio y San Lázaro sala, 3 cuartos, otro criados, baño completo, otro criados, comedor fondo calentador, dos patios $35 Teléfono F-2948

SE ALQUILA HERMOSA Y MODERna casa compuesta de sala, saleta, comedor, 3|4, baño intercalado, servicio de criados, cocina moderna, agua caliente y abunlante, en Arellano No. 361 altos. Informan Telf. M-5274. Verla de 2 a 6 p. m. Jesús del Monte.

REYES Nro 53 ENTRE MANGOS Y Remedios, se alquila nave para uso industrial gran patio al fondo. Informes U-1157

EN LA VIBORA — SE ALQUILAN los altos de la casa O-Farrill 21 esquina a Felipe Poey, compuestos de sala, saleta, seis cuartos, dos baños intercalados; comedor, cocina, pantry y garage. Precio: $55.00. Informes: teléfono FO-3476

SE ALQUILA ESTRADA PALMA 103 con sala, saleta, comedor, cocina, pantry, cinco cuartos, baño y dos cuartos de criados. F-5142.

AVISO

Hermosa casa acabada de construir con todo confort en el lugar más sano de la capital, en Porvenir 822 esquina a San Mariano. Informan de 3 a 5 en la misma y en Soledad 360 entre Neptuno y San Miguel. Apartamentos muy frescos y mucha agua.

92 SANTOS SUAREZ - MENDOZA

ALQUILO ENAMORADOS 223 CASI esquina Serrano Santos Suárez portal, sala, saleta, tres habitaciones, baño interacalado comedor fondo otras comodidades, patio entrada automóvil llaves bodega informes Cuevas, F-5993 $25.00

EN SANTOS SUAREZ VENDO SOlar de 11x21 a $4.50 vara. otro 14 por 19 en $1074; otro 10x40 metros, $1.000, una esquina de 19x30 a $3.00 vara. Informa Belasquida, I-7306

ALQUILO GENERAL LACRET ESquina Oeste, altos, sala, comedor, recibidor, dos cuartos, baño intercalado, cocina, llaves bodega informan: Infanta esquina Benjumeda, primer piso por Benjumeda. Telf. U-2595

93 LUYANO

ALQUILO RODRIGUEZ 611 ENTRE Rosa Enríquez y Manuel Pruna, con sala, recibidor tres cuartos, comedor llave en Rodríguez 556. Informes Teléfono F-7280

ALQUILERES

95 ARROYO APOLO-CALABAZAR

ANITA Nro. 4 EN NARANJITO, SE alquila magnífica casa con jardín, portal, sala, hall, tres habitaciones, comelor al fondo, baño completo, cocina y un gran patio. La llave en el Nro 6. Informes U-1157

97 GUANABACOA, REGLA Y CASA BLANCA

GUANABACOA. ALQUILO CASA DE dos plantas mampostería propia para industria. Barreto No. 60 esquina San Andrés, Guanabacoa. Portal, sala, hall, saleta, once granles salones, elevador carga, 3 cuartos, 2 grandes servicios sanitarios, patio cementado, Línea ferrocarril $100.00. Informes: M-2222. Leyte-Vidal.

98 ALQUILERES VARIOS

S. MIGUEL DE LOS BAÑOS

Se alquila espléndida casa de esquina, acera de la brisa, rodeada de jardines y portales. Compuesta de sala, recibidor, 2 comedores, 10 habitaciones de familia, 4 baños completos, garage para 3 máquinas, cuartos de criados y servicios, gran patio con frutales. Informes: J. P. Quintana e Hijo. Chacón 203: M-8182.

SE SOLICITAN

99 SOLICITUD DE ALQUILERES

VENDO MI MAGNIFICO RADIO «Philips» de 10 tubos, prácticamente nuevo en $78.00 recepción mundial garantizada con toda claridad. No deje pasar esta oportunidad. Me costó más del doble. Ferro teléfono M-9944

SOLICITO PATIO, FINQUITA CERcada no importa casa con frente a calle o carretera de fácil comunicación viaje de 5 cts. no menos de diez mil metros, se paga hasta diez pesos de alquiler. Informan F-6229, de 7 a 8 a.m. y de 12 a 3 p.m. y le 6 a 8 p.m.

SOLICITO EN EL VEDADO UN apartamento de cocina dos cuartos y baño independiente en casa de familia o apartamento chico en el radio de Avenida de los Presidentes a 12 y 23 a Quinta, a cambio de buena comida o alquiler moderado. Teléfono F1-7622

SE SOLICITA UNA CASA MUY grande en el Vedado en alquiler. Apartado 1674

102 AGENCIAS COLOCACIONES

AGENCIA DEL VEDADO. 12 Y 23, F-3141 Su Sucursal en la Habana, Reina 260 U-7375 tenemos abundante personal escogilo con referencias investigadas y complacemos el más difícil pedilo.

«LA HABANERA» U-1880

Neptuno y Espada Servimos personal de hombres, mujeres, blancas, de color, extranjeros y del país, cocineras, criadas, manejadoras, mensajeros, choferes, lavanderas, cocinero, pinches, personal por horas U-1880

LA MATANCERA A-7740

Servimos para cualquier parte de la Habana y repartos servidumbre de ambos sexos del país y extranjeros, con referencias, servicio rápido. Sol 465 entre Egido y Villegas.

RESIDENCIAL: A-7465

Servidumbre en general, cubana y extranjera. Referencias investigadas. Personal para oficinas, comercio, industrias, hospitales. Abierto todos los días, Aguiar 206.

STANDARD SERVICE

Cuba número 209: M-6961. Servidumbre fina en general para las principales familias. También toda clase de empleados para oficinas, etc.

«LA ORIENTAL» U-5388

SAN RAFAEL Y GERVASIO

Tenemos numeroso personal de hombres y mujeres de confianza blancas, de color, españolas, inglesas, del país, cocineras, criadas, manejadoras, mensajeros, lavanderas, choferes, cocineros, pinches. U-5388 personal por horas.

AGENCIA «BEERS», «EL TIEMPO sigue su marcha», los nietos e hijos de nuestros antiguos clientes siguen llamando a nuestra Agencia para sus empleados de oficina y domésticos. Esta es la garantía nuestra, por la seriedad, cumplimiento y honradez de nuestro negocio (desde hace 33 años). Plaza de la Catedral 54. M-7730.

103 CRIADAS - CRIADOS

SE SOLICITA UNA JOVEN ESPAñola para criada de mano, que lleve tiempo en el país y tenga recomendaciones. Calle 17 No. 509, entre D y E, Vedado.

SOLICITO CRIADA CON BUENAS referencias. Dormir en la colocación. Sueldo $10.00 Calzada 306 bajos entre H e I, de 1 a 3 p.m.

SOLICITO CRIADA PARA LIMPIEza y ayudar a la cocina. Amargura 263.

SOLICITASE UNA CRIADA ESPAÑOla o cubana blanca de 25 a 35 años, de buen caraácter, buena presencia, saludable, trabajadora, seria y soltera, para todos los quehaceres de un matrimonio. Informes Dragones 261 altos, entre Galiano y Rayo.

SOLICITO ESPAÑOLA DE MEDIAna edad para cuartos y zurcir, tiene que tener buenas referencias $15 venir de 12 a 3 Calzada del Cerro. No. 1592 esquina a Piñera.

104 COCINERAS-COCINEROS

SE SOLICITA BUENA COCINERA repostera que haga un pequeño lavado, tiene que ser muy limpia y traer referencias. Sueldo veinte pesos. Reina 465 altos, presentarse después de las nueve.

SE SOLICITA BUENA COCINERA, mediana edad, sepa cocinar a la americana, para cocinar y lavar matrimonio. Persona seria y que tenga referencias. Presentarse de 9 a 12 de la mañana. Calle C esquina a 32, La Sierra

109 COSTURERAS y MODISTAS

NECESITO SEÑORA SERIA QUE sepa coser para trabajo en su casa, Kreisel Manrique 6 departamento 10

114 AGENTES VENDEDORES

LA COMPAÑIA ELECTRIC DE CUba le brinda la oportunidad de asegurarse una buena entrada liaria. Deseamos personas activas y de buena presencia. Preséntese el martes 24 de 2 a 4 en Industria Nro 452, bajos al Sr. Alvarez.

SOLICITO AGENTES ACTIVOS BIEN relacionados, que tengan dinero, para ofrecerles distribución exclusiva de la mejor línea de lápices del mundo. Precios sin competencia, surtido completo y calidad insuperable, permiten controlar rápidamente todo el negocio de lápices en sus zonas. Grandes y permanentes ganancias. Buenos territorios todavía disponibles. Las solicitudes del interior que no incluyan $1 para muestrario y detalles, no serán atendidas. J. T. Gutiérrez, Apartado 1911, Teléfono A-8704, Habana.

GANE 100 PESOS MENSUALES, vendiendo productos Columbo. deseamos agentes en la Habana e interior de la República. Diríjase a Columbu Marqués González 313 Habana

EMPLEO FIJO SOLICITAMOS AGENtes activos y decididos, proposición atractiva. Buena retribución. Presentarse O?Reilly 311, lunes, miércoles y viernes de 9 a 11 y de 3 a 5.

117 SOLICITUDES VARIAS

NECESITO VARIAS SEÑORITAS, qlue sepan tejer para trabajo en su casa. Manrique 6 departamento 10.

SE SOLICITAN MUCHACHAS PARA la venta de un artículo patentado de gran novedad de consumo enorme para uso de señoras que se vende por sí solo. Manrique 6 departamento 10

SE SOLICITAN

117 SOLICITUDES VARIAS

ADMINISTRADOR O SOCIO INDUStrial se ofrece. Absoluta probidad y vasta experiencia mercantil y organización. L. Castain, U-3540, Malecón 663.

NECESITO ALGUNOS HOMBRES Y mujeres de 21 a 45 años que vivan en la Habana, Regla y Guanabacoa, Marianao y sepan las cuatro reglas. Los admitidos tendrán puestos fijos en Compañía americana. Preguntar por Mr. Frank, en Bernaza No. 7 el próximo miércoles 18 a las 10 de la mañana. No atendemos por correspondencia.

SE OFRECEN

118 CRIADAS-CRIADOS

SE OFRECE ESPAÑOLA PARA cuartos y comedor buena presencia lo mismo se coloca Vedado o en repartos, sabe lavar ropa fina y coser algo, tiene referencias. Informan F-2036

CRIADO DE MANO JOVEN LIMPIO con gran experiencia desea colocacióno en casa particular u hotel, sabe inglés Telf. M-5038 Armando.

SE OFRECE CRIADO DE COMEDOR con referencias le casas conocidas sale al campo y sabe planchar trajes de caballero. Informes U-2445

SE OFRECE UNA EXCELENTE criada de mano o cuartos con referencias de tiempo, buena presencia, igual trabaja de manejadora. Sale a finca o playa. Informes F-3141

SE OFRECE UNA MAGNIFICA CRIAda de mano o manejadora con excelentes referencias. Igual trabaja por horas. Si el sueldo lo amerita, sale a donde quiera, informes M-7375

JOVEN ESPAÑOL DESEA COLOcarse para sirviente, criado de mano, serio y cumplidor. fino y buen carácter en una palabra sabe desempeñar el trabajo más fino, tiene inmejorables referencias. M-2440 y M-4213

SE OFRECE UNA JOVEN ESPAñola para cuartos sabe lavar y planchar ropa fina. tiene muy buenas referencias. Telf F-4601

SE OFRECE UN JOVEN ESPAÑOL para comedor sabe hacer coteles y no se coloca menos de $25 a $30, tiene muy buenas referencias Tel F-6163

CRIADA DE MANO ESPAÑOLA DE buena presencia, magníficas referencias, también para cuartos o comedor. Sabe servir a la rusa y lavar ropa fina. Informan: M-6961.

JOVEN PARDA DE MUY BUENA presencia y buenas referencias. se ofrece para criada de mano, sabe servir a la rusa y lavar ropa fina. Informan: A-7465.

SE OFRECE CRIADA PRACTICA EN todo servicio, casa particular, lo mismo cuarto o comedor, salgo a los repartos, desempeño trabajo grande. Buenas referencias o para manejadora. Aguila 759. M-1149.

SE OFRECE PRACTICO CRIADO DE mano, español, sirve a la rusa, plancha ropa de caballeros, entiende de jardín. Informan A-6858. Magníficas referencias.

SE DESEA COLOCAR MUCHACHA joven blanca para criada, sabe algo de cocina, tiene buenas referencias, desea casa de buena familia. Informes: M-5381. Neptuno 525.

JOVEN ESPAÑOL DESEA COLOCARse para criado de comedor de casa fina muy práctico en el servicio y hace toda clase de cocteles y tiene muy buenas referencias. Informes al Telf. A-0515.

JOVEN ESPAÑOLA, BUENA PREsencia con referencias de tiempo desea colocarse de criada de cuartos, manejadora o todo servicio a dama sola. Va a claIquier parte dentro ciudad. Informan FO-1077.

FO-1077. OFRECE JOVEN DEL CAMpo, blanco, respetuoso y con buenos deseos de trabajar, para criado de mano. Sirve a la rusa. Va a cualquier parte. Puede dar referencias Informes: FO-1077.

JOVEN PRESENTABLE DEL PAIS con magnífica referencia y práctica en el servicio de comedor y cuartos, ofrécese, sirve la rusa, repasa y sabe zurcir, Informan 13 y 12. F-6445.

DESEA COLOCARSE UNA CRIADA de mano con referencias, también se coloca para manejadora. Informe teléfono F-3019, sin pretensiones de sueldo.

SRA. ESPAÑOLA DESEA COLOCARse para habitaciones y zurcir o comedor, va al campo si se presenta, cumple con su obligación, buenas referencias, desea ganar 15 pesos. Informan. Telf. A-7316.

SE OFRECE CRIADA PRACTICA EN todo servicio de casa particular, lo mismo cuartos que comedor, salgo a los repartos, desempeño trabajo grande, buenas referencias y manejadora. Informes: 23 No. 407 esq. J. F-2524.

SE OFRECE JOVEN BLANCA PARA criada cuartos o comedor, sirve a la rusa, lava y plancha ropa fina, tiene referencias. Teléfono F-4802.

SE OFRECE SEÑORA INGLESA PAra criada de mano o manejadora, tiene referencias. Informes F-2466. Aidés.

SEÑORA ESPAÑOLA DE MEDIANA edad desea colocarse por horas sabe cumplir con su obligación. Informes Telf F-6022

JOVEN ESPAÑOLA DESEA COLOcarse en casa particular y de moralidad para criada de limpieza, sabe cumplir , en horas desocupadas atendería a algún niño si fuera necesario, tiene referencias. Telf I-7200

CRIADO DE MANO SE OFRECE ESpañol práctico en todo servicio fino y con referencias de buenas casas, entiende de jardín es solo y va donde se ofrezca. Informan teléfono M-9596. Tintorería.

DESEA COLOCARSE ESPAÑOLA de mediana edad para cocinar y limpiar a matrimonio solo o cocinar y limpiar, tiene referencias. Informan M-6512

PARA CRIADA DE MANO O MANEjadora se ofrece muchacha blanca; tiene referencias si se desean prefiere informan FO-4315.

SE OFRECE UN CRIADO ESPAÑOL de mediana edad es muy práctico en todo servicio, muy formal, cambiamos informes de casas conocidas; va para donde lo llamen, Calzada 456 entre F y G Vedado F1-7942

DESEA COLOCARSE JOVEN BLANca para criada de manos, desea dormir en la colocación, tiene referencias. Telf. F-8193

DESEA COLOCARSE CRIADO DE mano español experimentado en todo servicio fino, trabajador, y con esmeradas referencias de buenas casas. Voy a cualquier punto. Teléfono M-[illegible]59

UNA ESPAÑOLA MEDIANA EDAD, desea colocarse de criada, tiene referencias. F-6232

SE OFRECE PARA CUARTOS Y COStura española fina experta en el más fino servicio. con buenas recomendaciones. Informan Telf A5-2891

SE DESEA COLOCOCAR UNA ESpañola de mediana edad para todos los quehaceres de un matrimonio solo Telf. A-9774

ESPAÑOLA DESEA COLOCARSE DE criada de manos o manejadora para matrimonio solo, tiene referencias Telf. F-6003

SE OFRECE UN AJOVEN ESPAÑOla para criada de cuartos o servicio de matrimonio. Es fina y tiene referencias. Sol número 312. Telf. M-4416.

CRIADO ESPAÑOL SE OFRECE A casa particular acostumbrada a todo servicio fino, sabe hacer cocteles, plancha ropa de caballero. Tiene buenas referencias de familias conocidas. M-4167.

SE COLOCA UNA SEÑORA ESPAÑOla para limpiar por horas, sabe lavar ropita fina y tiene buenas referencias. Telf. F-6083.

UNA JOVEN DE COLOR INGLESA desea colocarse para media día cualquier cosa. Con referencias. Llame al M-7730.

SE OFRECE UNA ESPAÑOLA PARA cuartos o criada de mano, sabe servir a la rusa y tiene buenas referencias. Informan A-6108.

SE OFRECEN

118 CRIADAS-CRIADOS

SE OFRECE UNA EXCELENTE criada de mano o cuartos con referencias de tiempo, buena presencia, igual trabaja de manejadora. Sale a finca o playa. Informes F-3141.

SE OFRECE UNA MAGNIFICA CRIAla de mano o manejadora, con excelentes referencias. Igual trabaja por horas. Si el sueldo lo amerita. Sale a donde quiere. Informes M-7375.

CRIADA DE MANOS, CUARTOS O comedor, sabe lavar ropa fina, Tiene buena presencia y magníficas referencias de casas conocidas donde ha trabajado mucho tiempo. Llame al Telf. M-6961.

ESPAÑOLA MEDIANA EDAD DESEA encontrar casa formal para limpiar por horas o todo el día. Save cumplir con su obligación. Informa U-6336. Llame ante de las 12.

DESEA COLOCARSE UNA MUCHAcha para criada de manos, sabe cumplir con su obligación y tiene quien la recomiende. Hace todos los trabajos domésticos menos cocinar. Teléfono U-7723.

SE OFRECE UN MAGNIFICO Y EXcelente criado de manos español, sirve a la rusa, hace cocteles. plancha ropa de caballeros y tiene magníficas referencias, y como criado lo mejor. M-7375.

CRIADA JOVEN SE OFRECE CON buenas referencias. También se coloca para manejadora. Está acostumbrada a servir y tiene buena presencia. Llame al A-6858.

JOVEN ESPAÑOL DESEA COLOCARse para criado le comedor de casa fina muy práctico en el servicio y hace toda clase de cocteles y tiene muy buenas referencias. Informes al Telf. A-0515.

SE DESEA COLOCAR UNA MUCHAcha de color para criada le mano sirve muy bien a la rusa y va a los repartos. Tiene buenas referencias. Informan sueldo $15.00. F-6047.

JOVEN ESPAÑOL DESEA COLOcarse para sirviente criado de mano, serio y cumplidor, fino y buen carácter en una palabra sabe desempeñar el trabajo más fino, tiene inmejorables referencias M-4213

DESEA COLOCARSE UNA JOVEN española para criada de mano o de cuartos, saludable y trabajadora, tiene buenas referencias de las casas en donde ha trabajado sale a los repartos, Telf. F-6760.

DESEA COLOCARSE JOVEN ESPAñola de criada de manos o habitaciones, es formal y trabajadora, desea casa de moralidad, tiene referencias. I-7540

JOVEN ESPAÑOL DESEA COLOcarse para criada de comedor de casa fina muy práctica en el servicio y hace toda clase de coteles y tiene muy buenas referencias. Informes al A-0515

DESEA COLOCARSE JOVEN DEL campo para criada de mano o cuartos preferible Vedado, sabe cumplir con sus obligaciones. Informan teléfono F-4434

DESEA COLOCARSE UNA JOVEN mestiza limpiar o cocinar, no menos de $10 I-4544

119 COCINERAS-COCINEROS

SEÑORA DE COLOR SE OFRECE para lavandera o cocinar, tiene referencias. Gervasio 111 entre Lagunas y Animas.

SE OFRECE COCINERA REPOSTEra cocina criolla y española formal y trabajadora ayuda pequeñalimpieza pero no cocina y limpia, tiene referencias menos de 15 pesos no se coloca A5-1802.

COCINERA ESPAÑOLA MEDIANA edad, práctica para disponer, variar y hacer repostería; desea casa de buena familia. Duerme en la casa y da referencias. Telr. M-6555 Tintorería.

SE OFRECE UNA BUENA CRIADA para comedor, cuartos o para criada le manos si la casa es chica, tiene referencias, cumple con su obligación, hace coteles. Telf M-4382

SE OFRECE UNA COCINERA CON buenas referencias para cocinar y limpiar o la cocina sola. Limpia igual quiere casa buena y va donde quiera. Informes F-3141.

SE OFRECE MAGNIFICA COCINERA con buena sazón para cocinar sola o cocinar y limpiar. Sale a finca o playa. Igual trabaja de criada y tiene inmejorables referencias. Informes: M-7375.

BUENA COCINERA ESPAÑOLA DEsea colocarse para la cocina solamente o para todos los quehaceres de un matrimonio solo, es muy limpia y sabe cumplir con su obligación tiene quien la garantice Telf X-2080

SE OFRECE ESPAÑOLA PARA COcinar y limpiar a corta familia, es formal y trabajadora. M-2183.

BUENA COCINERA, MUY LIMPIA y cumplidora, con deseos de durar en la colocación, sabe de repostería. Puede limpiar o todo, siendo corta familia. Informan: M-6961.

COCINERA REPOSTERA, SE OFREce con muy buenas referencias y muy limpia y competente, sabe toda clase de repostería. Informan A-7465.

SE OFRECE UNA BUENA COCINEra cocinar sólo o cocinar y limpiar o ayudar, desempeño una cocina de primera. Duerme en la colocación o fuera, según trato. Informes: Aguila 759 esquina a Monte. M-1149.

SE OFRECE UNA BUENA COCINEra con magníficas referencias, también limpia y entiende repostería. Informe teléfono F-3019, sin pretensiones de sueldo.

SE OFRECE COCINERA PARA COcinar sólo o cocinar y ayudar a limpiar. Desempeño bien la cocina. Duermo en la colocación o fuera según trato. 23, 407 esquina a J. F-2524.

SE DESEA COLOCAR UNA JOVEN española cocinera, prefiere la ciudad. Tiene referencias. No duerme en la colocación. Teléfono U-6636.

SE OFRECE UNA COCINERA REpostera española, hace plaza si lo desean. Si es corta familia hace la limpieza. No duerme en la colocación. M-3320 y M-4167.

SE DESEA COLOCAR UNA JOVEN española para cocinar, sabe cocinar bien, ayuda a la limpieza. No duerme en la colocación. Llame al teléfono M-4655.

SE OFRECE UN COCINERO REPOStero chino, sabe cocinar, muy práctico criollo, española y americana y repostería. Muy limpio. Tiene referencias de casa particular. Informan: teléfono M-4766.

SE DESEA COLOCAR UNA MUCHAcha de color del campo para cocinar o limpiar. Teléfono XO-1644.

F-6445. COCINERA CON BUENA SAzón, lo mismo criolla que española, ofrécese, siendo limpia en su cocina, hace dulces corrientes o repostería, cocina solamente y duerme fuera, 12 y 13, Vedado. F-6445.

DESEA COLOCARSE MAGNIFICA COcinera de color, cocina de todo, es limpia y saludable, tiene referencias, de 12 pesos en adelante. Duerme fuera llamar al U-1880

SE COLOCA UNA ESPAÑOLA DE mediana edad para cocinar, cocina sencilla para corta familia o para criada de manos, desea casa de moralidad. Telf X-2283

SE DESEA COLOCAR UNA MUCHAcha española de mediana edad, para cocinar y ayudar a la limpieza si es corta familia. Tiene referencias y Duerme en la colocación. Informes: Telf. A-8063.

SE DESEA COLOCAR UNA SEÑORA española para cocinar. Sabe cocinar bien. Tiene referencias; para informes llame al Telf. A-6837.

UNA JOVEN ESPAÑOLA OFRECE sus servicios para los quehaceres de matrimonio solo o corta familia, en casa de estricta moralidad. es competente y conoce perfectamente su obligación, acostumbrada a trabajar en muy buenas casas, conoce la alta cocina y repostería, no trabaja por pequeño sueldo. Haría Ud. el favor de llamar teléfono F-7782 para informar. Calle 25 No. 568 entre H y G Vedado, cuarto No. 4.

SE OFRECE UNA COCINERA CON buenas referencias para cocinar y limpiar, o la cocina sola. Limpia igual, quiere casa buena y va a donde quiera. Informes F-3141.

SE OFRECEN

119 COCINERAS-COCINEROS

SE OFRECE MAGNIFICA COCINERA con buena sazón para cocinar sólo o cocinar y limpiar. Sale a finca o playa Iguel trabaja de criada y tiene inmejorables referencias. Informes: M-7375.

COCINERA REPOSTERA SE OFREce, muy competente, en alta cocina, sabe toda clase de repostería, especialidad en platos fríos. Informan Telf. M-6961.

SE OFRECE UNA BUENA COCINEra, muy limpia y cumplidora. Tiene referencias. Puede limpiar siendo corta familia. Va a todas partes. Llame al M-6961.

SE DESEA COLOCAR UN COCINEro chino en casa particular, cocina criolla y española, repostería fina y cumple su obligación. Informan teléfono F-6023 José Lam, Calzada No. 956 entre 8 y 10.

SE OFRECE MAESTRO COCINERO español para casa particular o pensión sabe de repostería, tiene buenas referencias. Telf. M-8440. Viajes pagos.

JOVEN COCINERO Y REPOSTERO desea colocarse. Llamen al A5-3492.

DESEA COLOCARSE UNA MUCHAcha de color del campo, es cocinera repostera. También para cocinar y limpiar o para criada de cuarto. Inmejorable referencia. Telf. A-7465. Gana buen sueldo.

SE OFRECE UNA BUENA COCINEra con buenas referencias. Si es corta familia puede ayudar a la limpieza y otros quehaceres. Llame al Telf. A-6858.

DESEA COLOCARSE UNA JOVEN española para cocinar si es corta familia, cocina y limpia, tiene referencias. Informan F-6053.

DESEA COLOCARSE ESPAÑOLA DE mediana edad para cocinera o criada de mano con corta familia cocina y limpia. Va al campo tiene referencias. Inquisidor 465 entre Luz y Santa Clara.

SE OFRECE UNA MAGNIFICA COcinera repostera con referencias de las casas donde ha servido. Es muy limpia y sabe hacer platos finos. Llame al A-6858

DESEA COLOCARSE UN BUEN COcinero cubano, tiene referencias, igual acepta casas particulares que casa de huéspedes o similares. Llame a Domingo. M-3339.

SEÑORA BLANCA Y LIMPIA, DEsea colocarse para cocinar a la española y criolla, o para hacerse cargo de todos los quehaceres de una casa de corta familia. Tiene referencias. Prado No. 561. Casi esq. al DIARIO DE LA MARINA.

SE DESEA COLOCOR UN BUEN COcinero repostero inglés, sabe hacer cakes de todas clases, se destaca haciendo pan, cocina comida americana y también cubana. Tiene recomendaciones de donde ha trabajado varios años. Se coloca con familias residentes en la Habana, de interior o para el extranjero. Informe: Tel. F-6090.

BUEN COCINERO CHINO, JOVEN, limpio, desea casa particular, cocina criolla, española y americana, hacen pan de toda clase, repostería, pastelería fina, tiene referencias. Informan A-7916, preguntar por Luis Cou, Campanario 503.

SE DESEA COLOCAR UNA COCINEra americana repostera, hace platos criolla y americana si es corta familia mejor. Preguntar por María. elf F1-6012

DESEA COLOCARSE UNA COCINEra repostera española de mediana edad cocina a la criolla y a la española y desea casa de moralidad tiene refencias Telf. F-6265

DESEA COLOCARSE UNA MAGNIfica cocinera española repostera, duerme en la colocación tiene referencias de casas muy buenas, no le importa ayudar a limpiar. M-3339

DESEA COLOCARSE UNA COCINEra de color, entiende de repostería, No duerme en la colocación y menos de 15 pesos no se coloca. Telf. U-6440.

SE OFRECE ESPAÑOLA PARA COcinar y limpiar a corta familia, es formal y trabajadora. Duerme en la colocación. M-2183.

120 MANEJADORAS

SE OFRECE EXCELENTE NIÑERA saludable y aseada, cariñosa con los niños, acostumbrada al manejo y consciente con sus obligaciones, va a donde la soliciten, llamar al teléfono M-4733

SE OFRECE UNA BUENA MANEJAdora con inmejorables referencias de buenas casas, muy cariñosa con los niños. Igual trabaja de criada, sale a finca o playa Informes M-7375 y F-3141

SE OFRECE UNA BUENA MANEjadora práctica y cariñosa y fina con los niños, va donde quiera, no tiene pretensiones, tiene referencias. M-1149.

123 COSTURERAS-MODISTAS

SE DESEA COLOCAR PROFESORA de color para coser y enseñar Sistema Alemany. Informes A-9526

124 LAVANDERAS-LAVANDEROS

UNA SEÑORA QUE ESTA AL CUIdado de una pequeña casa de vivienda, se hace cargo de una ropa de familia para lavarla y plancharla en su casa, es práctica en el oficio de más de veinte años que la ejercitan. Informan al teléfono M-7731, de 8 a 12 m.

DESEA COLOCARSE UNA LAVANdera del país blanca, lo mismo para lavar en su casa que fuera, tiene referencias y en la misma una por horas. Teléfono FO-2706.

125 CHOFERES

SE OFRECE CHAUFFEUR ESPAñol entiende servicio de la casa, tiene referencias. Telf F-5315

CHAUFFEUR CON 20 AÑOS PRACtica desea encontrar casa particular llame al teléfono U-1129 o escriba José Suárez calle 6 entre 7 y 8 Buena Vista.

CHAUFFEUR MECANICO ESPAÑOL con muchos años de práctica y referencias inmejorables se ofrece. No tiene pretensiones A5-0711

CHAUFFEUR CON GRAN PRACTIca y referencias duerme en la colocación. No menos de $20 teléfono: F-6056

DESEA COLOCARSE UN BUEN chauffeur experto en toda clase de máquinas y mecánica sin pretensiones con referencias de buenas casas y siempre ha trabajado particular. Telf A-0611

SE DESEA COLOCAR UN CHOFER en casa particular o comercio, tiene recomendaciones de familias conocidas y comerciantes solventes. Tiene título de América y de Europa, lo mismo se coloca en la Habana que en el interior. Llame al Teléfono F-6224 y F-4240 pregunte por Guillermo.

126 JARDINEROS

JARDINERO DESEA COLOCARSE en casa particular o finca, informes Telf. U-1881

SE OFRECE JARDINERO JAPONES se coloca casa particular, tiene referencias. A-9814

129 OFICINISTAS

SE OFRECE UN JOVEN DE 16 AÑOS para ayudante de oficina, llevar y traer la correspondencia etc. para comenzar no aspira a mucho sueldo. Avisar al X-2045

CONTADOR -AUDITOR CUBANO, 35 años, inglés, español, recientemente llegado de Estados Unidos, desea empleo comercial o industrial, ciudad o en el interior. González, Tel. U-2554 Espada 205

131 OFERTAS VARIAS

SE OFRECE JOVEN BLANCO PARA cuidar enfermo. De 25 años. Sin pretensiones. Con práctico. Duermo colocación. Voy a los Repartos. Referencias. Telf. U-1847.

M.E.C.D. 2016

El conflicto ruso-finlandés y la diplomacia inglesa

El «demarché» de Roosevelt a Moscú, vino a auxiliar un plan concebido en la Cancillería de Londres.—Los ingleses buscan un frente—con los Estados Unidos—para la «Defensa de la Democracia», basado en el caso de Escandinavia.—Parece que los monarcas escandinavos aconsejaron prudencia a Finlandia, pero que esta nación está decidida a no aceptar el pacto de auxilio mutuo que le proponen los rusos.

(De nuestro corresponsal).

«Los pequeños Estados tendrán que resignarse a presenciar, impotentes, el conflicto de las grandes potencias, pero nos sentimos confortados por los numerosos telegramas recibidos de los presidentes de las repúblicas americanas y del rey Leopoldo de Bélgica».

Así se expresó después de las deliberaciones de Estocolmo—entre los tres reyes escandinavos y el presidente de Finlandia—el ministro de Relaciones Exteriores de Dinamarca, señor Munch. Y habló con profunda melancolía, convencido de que todas las decisiones secretas que probablemente se tomaron en el consejo, se estrellarán contra la fuerza bruta y las imposiciones de la Geografía.

El presidente Kyosti Kallio, de Finlandia, no fué más optimista cuando expresó en un discurso transmitido por radio:

«La pacífica Finlandia confía en que Dios y la justicia defenderán su independencia».

Un plan inglés para la defensa de la democracia

Pero mientras los jefes de los países nórdicos se limitaban a consejar a Finlandia la mayor prudencia en sus peligrosas y decisivas negociaciones con el gobierno soviético, la diplomacia británica, que a través de los siglos ha venido siendo más efectiva que su poderosa Armada, ha venido trabajando sin descanso en defensa de «la democracia» finlandesa, que en esta ocasión es también la democracia escandinava.

Desde Londres y por medio de la publicación confidencial «The Week», nos llega la noticia de los esfuerzos que viene realizando la Gran Bretaña con el propósito de movilizar a los Estados Unidos hacia «la defensa de la democracia», basada en el peligro que el comunismo supone para los países escandinavos, modelos de ejemplaridad democrática.

En los Estados Unidos se tiene la impresión de que el «demarch» enviado por el presidente Roosevelt a Moscú, fué motivado solamente por la simpatía que Finlandia inspira a los norteamericanos. Finlandia—conviene recordarlo—ha sido la única nación europea que le ha venido pagando a Norteamérica su deuda de guerra, es decir, los 390,000 dólares anuales que por concepto de amortización e intereses de los $9.000.000 que le prestaron los norteamericanos en los días que siguieron a la Gran Guerra, le correspondían.

«¡Divide y vencerás!»

«En bien informados círculos se estima—escribe «The Week»—que el «demarché de Roosevelt a Moscú puede haber ofrecido una gran oportunidad que allane el camino para una conferencia de los poderes escandinavos y bálticos, sobre los problemas particulares de esas regiones. Evidentemente, tal conferencia pudiera extenderse hacia una discusión general de las posibilidades de paz y en ese caso el gobierno soviético pudiera—de acuerdo con las mejores informaciones de Londres—acoger con regocijo la participación norteamericana».

La maniobra de la diplomacia inglesa salta a la vista. Quieren movilizar a los Estados Unidos contra Rusia, pero al mismo tiempo temen enojar a Stalin, por las repercusiones que ello pudiera tener para la causa de los aliados. Todo lo cual se hace, naturalmente, en nombre de la democracia báltica amenazada.

Una prueba mucho más elocuente de la táctica que está siguiendo Inglaterra, en su lucha con el peligro moscovita, nos la dan los dos anuncios simultáneos hechos en Londres el 19 de octubre. Al mismo tiempo que el señor Chamberlain anunciaba a un Parlamento entusiasmado la firma del pacto de ayuda mutua anglo-franco-turco—que a todas luces representa un éxito de la diplomacia inglesa contra Moscú—el ministro de Relaciones Exteriores, Lord Halifax, anunciaba haberse llegado a un convenio con los polacos, por el cual éstos se comprometen a no reclamar los territorios que correspondieron a Rusia en el reparto de Polonia. Es decir, que ocurra lo que ocurra, Rusia no tiene que preocuparse por el futuro. «¡Divide y vencerás!»

Alemania se lava las manos

Mientras tanto, Alemania no parece inclinada a oponerse lo más mínimo respecto a los designios que los rusos puedan abrigar hacia Finlandia. Los corresponsales suecos fueron informados por la Wilhelmstrasse, mientras se celebraban las conversaciones de Estocolmo, de que Alemania no tenía ningún motivo de complacencia hacia Escandinavia, dada la actitud de Escandinavia hacia ella, y que por lo tanto, no sólo renuncia al papel de ángel guardián de los Estados nórdicos, sino que les aconseja que lleguen a un acuerdo con Rusia. «Por lo menos—dicen los alemanes—deben comportarse como miembros de la familia continental de naciones, en lugar de doblegarse ante los deseos británicos».

Los tres países escandinavos no pueden ofrecerle ningún auxilio material a Finlandia. Dinamarca y Noruega se encuentran completamente inermes, por lo que respecta a Suecia, la certidumbre de que ningún peligro la amenazaba la ha hecho también descuidar la eficiencia de su ejército y de su armada. En cuanto a Finlandia, los soberanos ingleses parece que le aconsejaron prudencia a su presidente. ¿Pero qué ocurriría si el presidente Kallio se negara a firmar el pacto de auxilio mutuo que parece le exigen los rusos?

Tanto el primer magistrado de Finlandia, Kyosti Kallio, como el presidente del Gabinete, Aimo Cajander, han tomado toda clase de medidas en preparación para la posible guerra con el Soviet mientras, con toda cortesía, aceptaban la invitación de Stalin para una conferencia en Moscú que, dados los precedentes de Estonia, Letonia y Lituania, bien sabían lo que significaba. Las madres, los viejos, los enfermos, han sido evacuados de la capital, Helsinski, hasta el punto de quedar muy reducido su población de 300,000 habitantes. La marina mercante finlandesa, constituída en su mayor parte por barcos de vela—Finlandia tiene más veleros que cualquier otra nación del mundo—ha buscado también refugio en los litorales más lejanos del golfo, cuyos puertos han sido cerrados.

El caso de Finlandia es más desesperado que el de Polonia

Los finlandeses han elevado los efectivos de su ejército hasta 300,000 hombres, que esperan, bajo el comando del general Hugo Viktor Osterman, el desarrollo de los acontecimientos, decididos a realizar el supremo sacrificio en aras de la patria. Vuelven sus ojos, más que hacia Osterman, hacia el mariscal barón Carl Gustaf Emil Mannerheim, que tiene setenta y dos años y es jefe del Consejo Nacional de Defensa. Los finlandeses lo consideran su gran héroe, ya que venció al ejército rojo en la lucha que siguió a la revolución rusa, y así «salvó a Finlandia».

Pero la potencia guerrera que puedan alcanzar los finlandeses, será insignificante comparada con la tremenda potencia mecanizada de los rusos. Finlandia no tiene aeroplanos, ni artillería, ni siquiera armas para equipar debidamente a sus soldados. Su caso sería mucho más desesperado que el de Polonia. Si a pesar de todo insiste en no rendirse a las exigencias rusas, ¿qué puede ocurrir? ¿Se determinarán los países escandinavos a ayudarla, exponiéndose a correr su misma suerte? Y en el caso de que el conflicto se extendiera a la península escandinava, ¿lograrían las democracias nórdicas ayuda del etxerior? ¿Lograría, sobre todo, Inglaterra, arrastrar a los Estados Unidos a ese frente de «Defensa de la Democracia» basado en la causa escandinava?

La opinión pública norteamericana

Un extremo parece evidente. El pueblo norteamericano parece decidido a no dejarse arrastrar hacia otra guerra. Los últimos resultados de las consultas directas al público que viene realizando el Instituto Norteamericano de Opinión Pública, así lo prueban.

Durante la primera semana de la nueva contienda europea se le preguntó al ciudadano de los Estados Unidos si creía que, en el caso de que los aliados estuvieran perdiendo la guerra, debían intervenir ellos a favor de Francia e Inglaterra. El cuarenta por ciento de los consultados respondió que sí.

Seis semanas después, sin embargo, la opinión pública ha cambiado de tal modo en contra de la posibilidad de verse envueltos en el conflicto europeo, que ahora el 71 por ciento de la ciudadanía repele la idea de que se le arrastre al conflicto bajo ninguna circunstancia.

A semejante sentimiento pacífico ha contribuído en gran medida la campaña que se viene haciendo por radio contra la participación de los Estados Unidos en la guerra. Individuos destacados en todas las ramas de la actividad ciudadana, le han hablado al público repetidamente de la esterilidad de la lucha armada y de la posibilidad del sacrificio de los 170,000 soldados norteamericanos que murieron en los campos de Europa creyendo que luchaban por salvar al mundo para la causa de la democracia.

HAN FALLADO TODOS LOS PRONOSTICOS, CORROBORADOS POR LOS GRANDES PREPARATIVOS, DE QUE ALEMANIA IBA A INICIAR UNA FUERTE OFENSIVA

CIERTAS FRASES DEL DISCURSO DE LINDBERGH, QUE JUZGA OFENSIVAS EL CANADA, SON UTILIZADAS POR LOS POLITICOS

El Primer Ministro de la provincia de Quebec, creará serios obtáculos al Canadá si continúa en la guerra

Aprovechándose de las manifestaciones hechas por Charles A. Lindbergh, se pretende hacer ver que los Estados Unidos aspiran a la conquista del Canadá, lo que a éste no le agrada

(De nuestra redacción en N. York)

NUEVA YORK, octubre 2. (Exclusivo).—El reciente discurso del coronel Carlos Augusto Lindbergh en contra de la derogación del embargo de armas, ha sido utilizado por Maurice Duplessis, Primer Ministro de la Provincia de Quebec, quien está empeñado en una campaña política que deberá crear serios obstáculos al gobierno canadiense en la continuación de la guerra.

Duplessis ha ordenado que se celebren elecciones en su provincia el 25 de octubre y si triunfa, los ministros de Quebec en el gabinete del Canadá serán retirados, obligando al gobierno del señor Bennet a celebrar elecciones en todo el Dominio. Duplessis se opone a la guerra y en su campaña acusa al gobierno del Canadá de estar intentando pasar una ley haciendo obligatorio el servicio militar.

En su campaña, Duplessis cuenta con el apoyo del Cardenal Villeneuve, cuya influencia entre la población francesa de Quebec es enorme. A pesar de que Canadá ha sido un dominio inglés desde hace muchos años y anteriormente era provincia inglesa desde 1733, la provincia de Quebec conserva su idioma francés y sus costumbres francesas. Muchos de los diarios de Montreal, ciudad principal de la provincia se publican en francés. El idioma oficial es el francés junto con el inglés.

El principal orador de los políticos de la facción de Duplessis es William Tremblay, Ministro de Trabajo de Quebec, quien ha estado empleando el discurso de Lindbergh en su campaña. Especialmente utiliza los párrafos de Lindbergh que implican la extensión del poderío de Estados Unidos a otras partes del hemisferio occidental. Tremblay dice:

«La participación del Canadá en la guerra europea nos hará enemigos en Estados Nnidos y la independencia del Dominio estará amenazada. Las palabras de coronel Lindbergh son ominosas. El Canadá debe rehusar tomar parte en el conflicto europeo y prepararse para defender su independencia contra Estados Unidos si el partido de Lindbergh sube al poder».

Es natural que Lindbergh al pronunciar su discurso no representaba al Partido Republicano, sino que expresaba opiniones personales. Casi todos los órganos más serios del Partido han repudiado las palabras ofensivas del coronel Lindbergh y en el Herald Tribune tanto Walter Lippmann como Dorothy Thompson lo fustigaron severamente. En su crónica diaria «My Day» la señora Eleanor Roosevelt, esposa del Presidente, se refiere a los artículos escritos por republicanos prominentes repudiando a Lindbergh y dice: «Hace tiempo que sospechaba que el Coronel tenía simpatías nazis; pero sólo me he convencido ahora al oír su discurso».

Lindbergh en su discurso, que provocó una ola de indignación en el Canadá de idioma inglés y la Gran Bretaña, las Antillas inglesas, dijo: «Detrás de una política de neutralidad pacífica debe estar la política de la guerra... Una neutralidad que se base en el pacifismo está llamada a fracasar... Más tarde o más temprano tendremos que combatir por la libertad de este continente y de las Antillas de la influencia europea... Mientras los países europeos mantengan su influencia en nuestro hemisferio, estaremos corriendo el peligro de vernos envueltos en sus asuntos».

La palabra «nuestro hemisferio» fué realmente la amenaza de discordia. Como Lindbergh estaba hablando por radio a un público de E. Unidos, la prensa canadiense interpretó la palabra «nuestro» como señal de que Lindbergh favorece la idea de que el «Continente sea nuestro», es decir de Estados Unidos, dice un editorial en el poderoso diario Toronto Press.

La señora Dorothy Thompson al comentar en una serie de artículos la original doctrina promulgada por Lindbergh, dice que es un imperialismo parecido al del Lebensraum de Hitler. «Es claro que el Coronel no está satisfecho con el statu quo de este hemisferio. Su palabra «nuestro» no incluye a los habitantes de las Américas, sino que se dirige con toda claridad al pueblo de Estados Unidos. Al terminar su discurso, para que no hubiese confusiones, dijo: «Esta noche hablo con el pueblo de este país».

Otra parte del discurso que los canadienses consideraron como insulto, fué así: «Deseamos la amistad del Canadá... Pero les negamos el derecho a que nos arrastren a una guerra europea simplemente porque prefieran la corona de Inglaterra a la independencia americana... Tarde o temprano tendremos que exigir la libertad de este continente de los dictados de potencias extranjeras».

Dorothy Thompson comenta así: «Este argumento de que el Canadá pertenece a nuestro Lebensraum implica que tendremos que defenderla. Canadá nunca nos lo ha pedido; pero según Lindbergh es nuestro destino manifiesto y en recompensa a la defensa que le daremos, tiene que someterse a nuestros dictados. En esto no hay señales de buena vecindad, sino que el argumento se sale del concepto democrático y si en lugar de haber sido pronunciado por Lindbergh, como persona sin cargo alguno, hubiese sido pronunciado por Lindbergh el «Fuehrer», hubiera equivalido a un ultimátum al Canadá seguido por los argumentos del régimen nazi en su política con respecto a Checoeslovaquia y Polonia. Canadá no podrá hacer acuerdos con potencias extranjeras. Canadá deberá renunciar su alianza con países extranjeros porque está amenazando a Estados Unidos».

Lindbergh preguntó retóricamente: «¿Podremos continuar permitiendo que cualquier país de América dé bases a escuadras extranjeras o envíe su ejército a combatir en el extranjero?» Esa pregunta afecta el orgullo del Canadá como nación independiente y Dorothy Thompson recuerda a Lindbergh que esa misma política fué la causa de la guerra con Inglaterra en 1812.

Naturalmente el grupo nazi del Canadá representado por Duplessis y Tremblay inmediatamente hizo circular el discurso de Lindbergh para «probar» que Estados Unidos se estaba preparando para apoderarse del Canadá si el país enviaba un ejército a combatir en Europa.

Dorothy Thompson dijo sobre el particular: «Otros discursos como el de Lindbergh serán nuevo material en la disensión que está provocando Duplessis en una potencia vecina y amiga. ¿Deseamos provocar una revolución en ese país? «Como el senador Lundeen (socialista) de Minnesota recientemente propuso que Estados Unidos se apoderase de las Antillas inglesas y francesas, algunos observadores aquí creen ver un movimiento imperialista que podría desarrollarse contra el resto de América en el caso que hombres de la mentalidad de Lindbergh, Lundeen y el senador Clark de Missouri subieran al poder. El padre de Clark, siendo Presidente de la Cámara de Representantes recomendó la anexión del Canadá.

HOY, DOMINGO, ES EL DIA DE LAS MISIONES EN TODAS LAS NACIONES CATOLICAS

CIUDAD VATICANO, octubre 21. (Transocean).—Su Santidad el Papa Pío XII recibió hoy sábado en Castelgandolfo, en audiencia privada, al Cardenal Caccia Dominioni.

Hoy domingo se celebrará en todo el mundo el Día de las Misiones, instituído en 1923 por el Papa Pío XI.

El «Giornale d-Italia comunica con ese motivo que el mundo misionero comprende 21 millones de católicos, de los cuales cuidan 28,000 sacerdotes, entre ellos 7,000 indígenas, con 55,000 monjas y 91,000 catequistas.

Ha terminado la semana, pese a todas las predicciones, en calma completa, sin otra cosa que algunos cañonazos

El balance semanal permite ver que mientras los franceses se han replegado a posiciones sólidas muy bien defendidas, los alemanes se alejaron de la protección de sus blindajes

PARIS, octubre 21. (Por AXEL DE HOLSTEIN, Corresponsal de la Agencia Havas).—La sexta semana de guerra ha terminado mucho mas tranquilamente que comenzó. No ha habido en todo el frente la menor acción, ni siquiera secundaria, fuera del tiro de las dos artillerías, dedicadas a obstaculizar en cuanto es posible los trabajos del adversario. Sin embargo, hace hoy siete días justos que se esperaban acontecimientos extraordinarios. Ninguno de éstos se ha producido, ni ha habido el menor cambio en la situación general. A pesar del ataque alemán, realizado con gran lujo de hombres y de material, artillería principalmente, los adversarios continúan cara a cara, entre sus dos sistemas de fortificaciones permanentes. La línea frontal alemana no ha sufrido más que una ligera fluctuación, sin la menos consecuencia estratégica.

Desde el punto de vista táctico las tropas francesas se han replegado sobre posiciones sólidas, cuidadosamente estudiadas, mientras que las alemanas se han alejado de la protección que les daba la proximidad inmediata de sus obras blindadas, para avanzar hacia una nueva línea en la que deben refugiarse en posiciones de campaña, bajo la amenaza directa de los puestos franceses. Tal es, en suma, el balance de la semana que hoy termina.

Parecía inminente la ofensiva

Desde el domingo pasado se tenía la impresión de que el ataque alemán era inminente. Había indicios claros de ello. Uno era el anuncio de la próxima llegada de Hitler al frente occidental. Durante la noche del domingo 15 al lunes 16 de octubre, lo que hasta ese momento sólo era una impresión, se transformó en certidumbre, debido a una serie de movimientos insólitos advertidos en medio de las sombras, en las líneas enemigas. El mando francés adoptó inmediatamente sus medidas, y ordenó a las avanzadas que constituían la línea de vigilancia dejada para mantener el contacto con el enemigo, replegarse tan pronto como el ataque previsto comenzase.

A partir del 3 de octubre el grueso de las tropas francesas había sido retirado sobre posiciones defensivas, dejándose solamente una «cortina» de pequeños destacamentos en presencia del adversario. ¿Fué engañado éste, por la maniobra francesa? Todo lo confirma. Se sabe que puso en acción contingentes importantes, probablemente los efectivos de seis u ocho divisiones, los cuales sólo encontraron ante sí algunos batallones, o sea los grupos de reconocimiento agregados a cada división. El resto de las fuerzas de Francia estaba escalonado más a retaguardia, para sostener el esfuerzo de sus avanzadas. De esta manera la disposición dada a sus tropas por el comando francés, sorprendió completamente al alemán.

Sea como sea, el progreso súbito de las unidades del Reich, tolerado por el Estado Mayor francés, solo sirvió para ocupar una zona que no interesaba ya al último, pues desde que el ejército de Polonia quedó fuera de combate, no tenía intenciones de mantener la actitud ofensiva inicial.

Cómo se realizó el repliegue francés

El retroceso de las tropas francesas se realizó con extrema facilidad y en ningún momento la operación fué perturbada por el enemigo. Si un destacamento fué sorprendido y desbordado al amanecer del miércoles 18 de octubre, lo fué durante una serie de combates locales que marcaron la toma de contacto sobre la nueva línea. El hecho fué un incidente inevitable en toda guerra.

En cuanto a la nueva posición defensiva del ejército de la República, aunque no se tienen indicaciones precisas, por el secreto militar, fácilmente comprensible, se calcula que sigue el trazado siguiente:

Partiendo del Oeste, es decir, del curso del Mosela, pasa por el barranco de Apach; atraviesa la región entre Fitzing y Waldwisse; se inclina oblicuamente hacia el Sudeste, hasta la región del río Nied, en la cual parece que ha mantenido una serie de pequeños puestos; en la floresta de Warndt delimita el repliegue, aunque los franceses conservan las alturas cubiertas de bosques del saliente; continúa, sin cambio, al sur de Saarbrucken, donde las posiciones francesas son muy sólidas, especialmente por debajo de Forbach; desde el Este del Saar, la línea parece formada por el cruce del río Blies; y prosigue por los mismos lugares que antes por el saliente de Orhenthal, donde no ha habido cambios, y desde el cual las fuerzas de Francia mantienen su amenaza sobre Zweibrucken (Deux Ponts) y Pirmasens. Ya desde aquí, es decir, mas al Este, la situación respectiva de los antagonistas es la misma de antes, tanto en los Pequeños Vosgos como en el frente de Alsacia, en la región de Wissembourg y a lo largo del cauce del Lauter.

En el frente las tropas inglesas

Un acontecimiento de la semana ha sido la entrada en línea de las tropas británicas, cuyos escalones sucesivos terminaron la operación, siempre delicada, de cruzar el Canal de la ancha. Ya en Francia, se concentraron en los centros que se les señaló, y comenzaron a ocupar sus puestos en el dispositivo general aliado.

El tiempo ha sido y es extremadamente desfavorable para las operaciones. En los últimos días empeoró. En tales condiciones, el papel de la aviación era prácticamente nulo. Lluvias torrenciales provocaron la crecida de los ríos Mosela y Rin, así como de los afluentes de la márgen izquierda de ese último. La inundación consiguiente amenaza las líneas fortificadas que bordean el Rin en Alsacia, y si la riada continúa, podrá significar en el futuro inmediato graves trastornos para las operaciones militares.

EN EL ESCENARIO DE LA GUERRA

21 DE OCTUBRE DE 1939

FRENTE OCCIDENTAL

Las operaciones militares por los sectores del frente del Oeste, a juzgar por los comunicados oficiales, siguen en estado de estancamiento. El primer despacho francés que como de costumbre se hizo público en horas de la mañana, refiere lo de todos los días: bombardeos por la artillería y actividad en las patrullas de reconocimiento. No se dan puntos de referencia.

El parte oficial que el mismo Estado Mayor publicó ya entrada la noche, dice: «El día de hoy se caracterizó por una cierta actividad de la artillería de ambos beligerantes.»

También el comunicado oficial del Mando de Berlín, reporta el mismo contenido de los despachos franceses, al citar los bombardeos de la artillería y la actividad de los grupos de exploración entre el río Mosela y Saarbrucken. Además agrega que, el enemigo abandonó ayer la mayor parte de la Selva de Warndt. Solamente conserva dos cerros situados cerca de la frontera. En los demás sectores del frente Occidental continúa la calma.

Por el contenido de los tres comunicados, se deduce que la actividad de las patrullas y los bombardeos de la artillería, corresponden a los sectores que median entre la frontera con Luxemburgo (cercanías de Apach) y la zona del río Saar, cuando éste abandona las tierras de Francia para internarse en las de Alemania. A este sector pertenece la mencionada Selva de Warndt que, en su oportunidad, cuando se llevó a cabo el repliegue francés, advertimos que del perímetro de esta selva no se había hecho mención; tanto del conjunto de la misma, como en particular de los pueblos de Lauterbach y Carlsbrunn que, por estar situados dentro de la selva citada, pasaron a poder de las unidades francesas que hasta ahora los ocuparon.

Fuera de la información oficial que como se observará casi carece de interés, es de observarse la no oficial que como todos los días trae cosas elocuentes. Desde Basilea refieren que en ambas orillas del Rhin, a la altura de la Central eléctrica francesa de Kembs, y la zona alemana de Kleinkems, que equivale a decir en plena Roca de Istein o el Gibraltar del Rhin; los ingenieros franceses han volado el puente que cruzaba el cauce del río, y establecía comunicación entre una margen y otra. Como hace pocos días y, en estos mismos lugares, también desde Basilea nos informaron que por los mismos ingenieros militares franceses se habían abierto las compuertas del Canal de Huningue, cuando éste cruza por Kembs, con el fin de aumentar el caudal del río. Lo hecho ahora es el complemento de la operación anterior, en cuya fecha también se hicieron añicos cinco de los puentes que cruzan el Rhin por las zonas de Neuf Brisach, Chalampé y Wintersdorf. Que la operación de destruir los puentes y pasarelas sobre el río famoso puede ser una medida de prudencia, nadie lo debe dudar; pero lo que sí resulta raro y pone de manifiesto el estado de ánimo de las tropas que tienen que luchar en esta contienda, es el hecho ese de que, antes de prender la carga que lanzó al aire los estribos, pilares franceses encargados de realizar la operación, los que y estructura de la obra de fábrica, fueron los soldados advirtieron a los también soldados alemanes que ocupaban la cabeza opuesta del puente, que se retiraran de las cercanías del mismo con el fin de no causarles daño, al volar por el espacio el puente de referencia.

Otro de los informadores que tiene su puesto de observación en Luxemburgo, ya reportó con fecha de ayer, la noticia de que ante el temor de una ofensiva alemana a través del Condado citado, se habían evacuado los pueblos franceses de Mondorff y Evrange. A estos dos, se les agregan hoy los que llevan los nombres de Zoufftgen y Volmerange-les-Mines que, con más de de Luxemburgo con el territorio francés que cae al Oeste una docena que no se citan y forman toda la frontera del Mosela, cubren el Norte y el Noroeste de la plaza fuerte francesa de Thionville, que además del nudo ferroviario que es en sí la citada población, la región que lo rodea posee una serie de minas, algunas de las cuales están a pocos metros de la frontera del Condado antes mencionado. La evacuación de los vecinos de esa zona ya se debió efectuar en los primeros días de la contienda y, lo más probable, es que los lugares que se citan, sean los que ocupan los contingentes británicos que al decir de Londres ya están en Francia.

LA GUERRA EN EL MAR

El Ministerio del Aire anunció que al ser atacado un convoy por la aviación alemana, ésta fué asimismo atacada por los aviones ingleses que les ocasionaron varias bajas. No se reporta el lugar del hecho ni se dan referencias de las pérdidas experimentadas. Habrá que esperar a que digan algo desde el otro lado.

Desde Río Janeiro y Buenos Aires vuelven a trasmitir rumores relacionados con la suerte que hayan corrido el capitán y uno de los oficiales del vapor inglés «Clement», hundido hace varias semanas por un buque que hasta la fecha los tripulantes del barco perdido, tal vez por el susto, no han podido dar una referencia del caso, que, por lo menos, indique la silueta del navío agresor. Por la falta de este dato se le achacó la pérdida de la nave inglesa, lo mismo a un mercante armado que a un acorazado alemán de bolsillo; los rumores que hoy se dan también son por el mismo estilo.

Río Janeiro refiere que el capitán y el oficial cautivos, han sido trasladados en alta mar a un buque griego que los desembarcó en la Isla de Cabo Verde. Buenos Aires informa que la Embajada inglesa confirma esta noticia y agrega: «el trasbordo de los prisioneros se hizo a las 24 horas del suceso y el buque que los recibió los entregó en Cabo Verde. Teniendo en cuenta los días transcurridos; el griego del cuento resulta una carraca. También desde Buenos Aires dan como referencia del agresor al mercante alemán «Schawabeland» y agregan, que este buque ya había sido destruído por un destructor británico: el «Havock». Finalmente el tercer relato porteño con referencia a este asunto, refiere que un crucero inglés capturó y destruyó al mercante alemán armado, y que tiene a su bordo prisionera a la tripulación germana, más los dos miembros de la tripulación del «Clement». Teniendo en cuenta que en la zona de estos hechos están las Islas Malvinas, la de Santa Elena, la Ascensión o las posesiones inglesas de Africa, si el mercante ha sido destruído y no hecho prisionero, o hubo lucha o la tripulación lo destruyó.

La guerra submarina que hasta la fecha tenía por zona de operaciones el Mar del Norte, la costa de Noruega, los alrededores de las Islas de Shetland, las Orcadas, las Hébridas y la costa de Irlanda, para extenderse algo por el Canal de la Mancha a la entrada del Golfo de Vizcaya, aparece ahora en las cercanías del Estrecho de Gibraltar, donde la víctima ha sido un buque tanque rumano en ruta hacia Inglaterra.

Al cruzar el Estrecho, los barcos de patrulla detienen y llevan a puerto a todo el que cruza, aunque proceda de y siga a puertos neutrales.

La aparición de submarinos por esa zona ocasionará un pequeño trastorno a los que tienen la misión de aplicar las reglas de contrabando. que tantas protestas han levantado entre los neutrales.

LOS PORTAVOCES DE MUSSOLINI EN NEW YORK DICEN QUE NO ES INTENCION DE ITALIA DAR AYUDA MILITAR AL REICH

Creen que en el caso de guerra en los Balkanes, el pacto turco puede obligar a Italia a entrar en ella

En Roma, según los observadores, el convenio franco-inglés con Turquía ha debilitado el eje Roma-Berlín, porque pone contra Alemania a países de los que depende su prosperidad

(De nuestra redacción en Nueva York)

NUEVA YORK, octubre 21. (Exclusivo.)—El pacto firmado por Turquía con la Gran Bretaña y Francia ha causado hondas repercusiones en Italia, dice el editorialista del Progreso Italo Americano. Ese pacto, según dicho editorialista, puede en el futuro impedir que Italia logre continuar su actitud neutral con respecto a la guerra europea.

Todos los observadores norteamericanos en Roma dicen que el pacto constituye una advertencia al gobierno italiano y que si ahora fuese a entrar en la guerra al lado de Alemania, ello la pondría frente a Turquía, Grecia y Rumanía además de las dos democracias occidentales. Agregan que la situación en los Balcanes está cargada de dinamita y que si los Balcanes se ven complicados en el conflicto, Italia también se verá mezclada, porque su posesión de Albania la convierte en potencia balcánica. Todos admiten que la política del gobierno italiano es la de una neutralidad estricta.

Los portavoces del señor Mussolini en Nueva York, Progresso y Corriere della Sera, dicen que no es la intención del gobierno italiano aliarse militarmente a Alemania en las circunstancias actuales. En este sentido creen que el pacto entre Turquía y los aliados sólo es peligroso «sugestivamente». Es decir que si dicho pacto fuese ocasión de tumultos en los Balcanes, que es esfera legítima de influencia italiana, ello afectaría la neutralidad de Italia.

De momento, Italia se contenta con estudiar las posibilidades desde la distancia. El temor a que pueda resultar en guerra se basa en la amenaza a Rumanía. Pero los altos políticos italianos dudan mucho que Alemania o Rusia Quieran invadir a dicho país balcánico. Si tal aconteciese, Turquía y los aliados occidentales socorrerían a Bucarest y los estados balcánicos tomarían participación en el conflicto, en cuya caso Italia tendría que defender sus intereses.

Por otra parte, en los círculos católicos existe mucho regocijo porque se ve en el pacto turco una barrera definitiva contra la inundación roja. Italia teme más a la penetración bolchevique en los Balcanes que a ninguna otra cosa y está dispuesta a luchar para impedirlo. Los observadores recuerdan que cuando los bolcheviques trataron de dominar a España, Italia los combatió con toda su fuerza.

En Roma, según los observadores, el pacto con Turquía ha debilitado mucho al eje Roma-Berlín porque pone a países de los que depende la prosperidad italiana en contra de Alemania. Al mismo tiempo el pacto aumenta la vulnerabilidad de Italia, en el caso de que tratase de cumplir sus compromisos con el eje; pero fortalece su posición si decide repudiar al eje. En este sentido, creen los observadores, que el señor Mussolini tiene ahora en sus manos un argumento incontestable para mantener su neutralidad y negarse a cumplir sus compromisos con Berlín. Algunos más optimistas, llegan a creer que posiblemente, Italia repita su acción de 1915 y el fin de la guerra la encuentre combatiendo al lado de sus antiguos aliados.

La Stampa publicó un artículo fechado en Belgrado analizando las relaciones de los países balcánicos con Italia y concluye que Roma es mirada por los pueblos de esa parte de Europa como su protectora más desinteresada. «Es Italia la que puede salvar la paz en esta región de Europa», dice el articulista. «Es Italia quien está llamada por sus tradiciones antiguas y modernas a recrear la estabilidad de los países del Danubio».

El articulista cita un editorial del diario búlgaro Vrene recomendando la fundación de un nuevo bloque balcánico bajo la protección de Roma. La Stampa dice que los círculos políticos han acogido con entusiasmo la idea del diario búlgaro y que se estudian las posibilidades de una conferencia que se reuniría en Roma y sería presidida por el señor Mussolini. El diario rumano Curentul de Bucarest, editorializó favorablemente también el plan.

Según La Stampa, el pacto que Moscú quería obligar a Turquía a aceptar hubiese favorecido a Bulgaria a costa de Rumanía y este país hubiese tenido que sacrificar no sólo a Dobruja sino a Besarabia. Los Dardanelos hubiesen sido cerrados a todas las potencias que deseasen socorrer a Rumanía y Rusia hubiese obtenido dominio completo del Mar Negro. En recompensa, Turquía hubiera recibido libertad de acción en Persia y en el Mediterráneo.

Era natural que Roma estuviese vigilando ansiosamente ese movimiento y que el gobierno italiano hubiese ejercido su poderosa influencia en los Balcanes para hacer presión en Ankara a fin de que no aceptase las proposiciones bolcheviques. El triunfo diplomático franco-inglés resulta, pues, una gran victoria para los esfuerzos secretos de Mussolini y su Ministro de Estado Conde Ciano; pero debido a las complicaciones que ello podría tener con Berlín, la prensa, de momento mantiene reserva sobre la parte tomada por Italia en conseguir que Ankara se negase a seguir el curso de acción de Moscú.

EL NUEVO ORDEN ES UNA REALIDAD EN EL ASIA ORIENTAL, DICE JAPON

TOKIO, octubre 21. (Transocean). El diario «Tokyo Nichi Nichi» da hoy sábado la respuesta clara y terminante del Japón al discurso pronunciado por el Embajador de Estados Unidos cerca del Gobierno japonés, Grew, ante la sociedad nipona- norteamericana en el que el diplomático habló acerca de las relaciones entre los dos paises.

El periódico dice que la política de los Estados Unidos se basa sobre viejos tratados que precisan revisión y que como el Tratado de Versalles, no se han podido sostener.

El diario «Hochi Shimbun» dice que «l Japón no ha tenido tiempo todavía de ocuparse acerca del interés de los Estados Unidos de restablecer el viejo orden en el Asia Oriental. El nuevo orden es ya una realidad.

EN UNA RIÑA SANGRIENTA MURIERON TRES CHINOS EN LAS CALLES DE SHANGHAI

SHANGHAI, octubre 22 (Domingo) (AP).—Tres chinos, uno de ellos policía, resultaron muertos y otros en número que no se ha podido determinar, recibieron heridas hoy, en una riña que se libró en la frontera del establecimiento internacional.

La lucha cesó tan pronto como intervinieron los soldados japoneses que establecieron un cordón alrededor del área.

Durante treinta minutos estuvieron combatiendo varios policías del establecimiento que se encontraban en un automóvil blindado y algunos motociclistas chinas que después de haber hecho uso de fusiles y ametralladoras de mano, apelaron a las granadas.

ENTREGA ALEMANIA UN AVION DE PASAJEROS A ESTONIA, POR CONTRATO

REVAL, octubre 21 (Transocean) Ayer fué entregado a Reval el segundo avión de pasajeros encargado por la sociedad aérea estona «Ago» a la fábrica de aviación Junker, situada en Desseau.

Ello se considera como una nueva prueba de que Alemania está dispuesta y en situación de cumplir, a pesar de la guerra, sus compromisos comerciales.

DESDE WASHINGTON

DE REGRESO

(Especial para el DIARIO DE LA MARINA)

Siete semanas en Cuba a contar de Julio 22 próximo pasado; viaje a Washington por poco más de una semana; regreso rápido a la Habana, llamado inesperadamente para asistir a la Conferencia de Panamá; viaje al Istmo y estancia en Panamá inmediatamente por espacio de una semana; y, por fin, en Washington otra vez desde el sábado, 14 del corriente. Todas estas idas y venidas impuestas por la naturaleza de mi propio trabajo, explican la irregularidad con que he escrito estas crónicas en los últimos tres meses. Confío que entrarán ahora en un período enteramente normal.

En ese corto período de tiempo, viajes para mí, ¡cuántos cambios importantes en el mundo y cuántos hechos de interés fundamental para Cuba!

En primer término, la guerra europea con todos sus horrores del presente y la inminente posibilidad de horrores infinitamente más destructivos y terribles en un inmediato futuro. Polonia, eclipsada como nación independiente una vez más en la historia, quizás por cuanto tiempo, por la cooperación de Alemania y Rusia, dos grandes poderes que sufrieron pérdidas de su propio territorio nacional en la Gran Guerra de 1914. Primeros choques en el mar, la tierra y el aire de las gigantescas fuerzas militares del Imperio Británico y Francia contra Alemania, preludio tal vez de las más sangrientas batallas en cualquier momento... En Europa.

En los Estados Unidos, brusca suspensión del sistema de cuotas azucareras y, automáticamente, anulación del preferencial arancelario concedido a Cuba por el Convenio de Relaciones Comerciales de 1934. Agrio y enconado debate sobre la revisión de la ley de neutralidad, en la prensa, el radio y el Senado, no terminado aún en la fecha en que escribo. Preocupación a causa de los peligros que envuelve para el Hemisferio Occidental la promulgación y extensión de la guerra en Europa. Interés de la Administración de Roosevelt por asegurar la unidad de acción de las naciones independientes de la América frente a las amenazas de la presente situación mundial, perfilando y precisando cada vez más los principios de un «neo-monroísmo» basado en la cooperación y la buena inteligencia de todas las repúblicas americanas respaldado por el formidable poder de este país...

En Cuba... No he de pretender decir a los cubanos desde aquí lo que pasa en Cuba y ellos conocen todo al detalle, infinitamente mejor que yo. Sólo una observación referente al sector de la vida nacional con el cual se relaciona mi trabajo directamente, o sea el económico: la enorme preocupación que existe en Cuba por las cuestiones económicas nacionales, está muy puesta en razón, es muy conveniente y puede ser muy útil para el país; pero no debe exagerarse ni debe ser causa del amargo pesimismo que deprime y ensombrece el ánimo de mucha gente, según lo que se oye decir en casi todas partes cuando llega uno a Cuba del extranjero.

Hay pobreza en Cuba, sin duda alguna. Hay una positiva y pavorosa miseria en algunas zonas rurales de ciertas provincias, según se ha dicho y yo no he puesto en duda, porque la he conocido y apreciado de cerca por mí mismo en épocas anteriores, y sé bien que se han producido hechos que han debido agravarla forzosamente. Hay inseguridad en los negocios a causa de la situación anterior y de la interior también. Hay cuestiones políticas importantes pendientes de resolver, etc. etc. Pero a poco que se reflexione hay que convenir en que motivos de preocupación como los mencionados jamás han faltado en Cuba en grado mayor o menor. Y Cuba es un país con grandes recursos y no escasos medios de vida cuando se compara con casi todas las repúblicas americanas y con otros muchos países del mundo. El año próximo pasado de 1938, un año de precios bajos del azúcar y de cuota más reducida que los años precedentes, Cuba exportó en total mercaderías por valor de $142,000,000. Compárese el monto de esas exportaciones con las de las demás países del mundo con una cifra de población aproximada a la de Cuba, y se apreciará que son muy pocos los que están a la altura del nuestro. El principal problema de Cuba es uno del que muchos cubanos no parecen darse cuenta o al cual no parecen conceder importancia: poner en orden nuestra propia casa y llevar un plan de vida en lo nacional y lo particular adecuado a nuestros propios medios, que no son escasos ciertamente, pero que tampoco son ilimitados ni superabundantes. Lo demás casi todo vendrá por añadidura.

DIPLOMATICUS.

Octubre 20, 1939.

ARGENTINA COMPETIRA CON AUTOMOVILES DE LOS ESTADOS UNIDOS

BUENOS AIRES, oct. 21. (AP).—Se han formulado planes para fabricar camiones y automóviles a precios moderados, compitiendo por primera con las firmas norteamericanas, según se reveló hoy en una reunión de la comisión interministerial designada por el Presidente Ortiz para que le asesorase en relación con las negociaciones del tratado comercial con los Estados Unidos de América.

La Compañía Manufacturera Hispano-Argentina ha entregado un memorial al comité oponiéndose a que se den facilidades para la importación de automóviles o chasis, arguyendo que se están haciendo grandes inversiones con el fin de fabricar un tipo medio de camiones y automóviles en este país.

Campaña contra los especuladores en Portugal

LISBOA, octubre 21 (Havas).—La policía continúa su campaña contra los especuladores. Hoy inició procedimiento contra una fábrica de artículos de mercería y dos de productos químicos, por alza injustificada de los precios de sus productos.

Se anuncia que va a ser demolido, por razones de urbanismo, el último fuerte de Lisboa, que data del siglo XVII, o sea el de Sao Joao, al Oeste de la capital, y conocido popularmente por el nombre de Prisiones de Junqueira.

M.E.C.D. 2016