1A SECCION 1

SERVICIO DE ASSOCIATED PRESS
Esta queda autorizada para usar nuestro servicio y noticias de información.

Servicio exclusivo de la Agencia «Havas» y del «Herald Tribune, de New York.

DIARIO DE LA MARINA

El DIARIO DE LA MARINA es el periódico más antiguo de Cuba. Fué fundado en el año mil ochocientos treinta y dos.

Servicios especiales de España. — Hilo directo con New York y recepción directa por radio de otros servicios.

1A SECCION 1

AÑO CVII.—NUMERO 252 ACOGIDO A LA FRANQUICIA POSTAL LA HABANA, SABADO, 21 DE OCTUBRE DE 1939.—SANTOS HILARION Y URSULA TIEMPO PARA HOY: VARIABLE PRECIO: 5 CENTAVOS

Replica el Japón que no consentirá la intervención extranjera sobre su nueva política en Asia

Fortalecida por la reunión de Estokolmo, Finlandia hará a Rusia una fuerte contraproposición

Japón seguirá su política en el continente

El Ministro de Estado de la nación comenta a modo de réplica a Norteamérica

INTENTA CONFERENCIAR CON EL EMBAJADOR GREW

«Me gustaría saber», dijo, la fórmula suya para mejorar las relaciones con los E. U.

ODAWARA, Japón, oct. 20. (AP).—El ministro de Estado, Kichisaburo Nomura, declaró hoy que «la determinación de la nación japonesa de establecer un nuevo orden de cosas en la parte oriental de Asia es tan grande, que no puede ser cambiada ni alterada por la ingerencia de una tercera potencia».

Los observadores diplomáticos consideran estas manifestaciones de Nomura como rápida contestación al discurso que pronunció ayer el embajador de los Estados Unidos, Joseph C. Grew, en el que dijo que la opinión pública americana es opuesta al programa militar japonés en China.

Refiriéndose directamente al discurso de Grew, a pesar de la anunciada actitud del Gobierno de que no tenía por qué ser contestado en vista de que no se trata de una declaración oficial, Nomura dijo:

«Estoy proyectando tener una conversación con mister Grew. Me gustaría saber en qué consiste lo que, a su juicio, serviría para mejorar las relaciones entre japoneses y americanos.

«Estamos consagrados a la reconstrucción del Asia oriental desde un amplio punto de vista, y esperamos que los Estados Unidos entiendan nuestra aspiración y nuestra determinación.

«El nuevo orden de cosas que tratamos de establecer en Asia no es exclusivo ni anti-liberal, como algunas potencias sospechan. A lo que aspiramos es a la creación de un Oriente asiático, que pueda contribuir de manera efectiva a la paz y al progreso del mundo».

El ministro Nomura declaró que el Japón participa de las esperanzas y deseos de los Estados Unidos de permanecer alejado del conflicto europeo.

Piden se aplique el decreto sobre plantas de Radio

Firman un acta los dueños de 25 radioemisoras en la que formulan esa petición

SOLO HAY 9 REBELDES A TODO ARREGLO DEL CASO

Veinticinco propietarios de radioemisoras de la ciudad de la Habana suscribieron ayer un acta, en la cual solicitaban del gobierno la inmediata aplicación del Decreto fijando las canales y estableciendo aquellas medidas que vienen a regularizar en varios aspectos el hoy anárquico funcionamiento de las plantas capitalinas.

Juzgando que los procedimientos señalados en el Decreto son acertados y han de contribuir al beneficio de las organizaciones serias, los dueños de esas veinticinco plantas se muestran totalmente de acuerdo con las sugerencias hechas por el Comandante Govea, director de Radio de la Secretaría de Comunicaciones y que responden a un estudio detenido de la situación y a la necesidad de resolver un problema de carácter nacional e internacional.

Otras plantas, las nueve que constituyen exigua minoría, se mantienen en una situación rebelde, siendo casi seguro que se adopte contra ellas la medida de clausurarlas si no aceptan las regulaciones señaladas en el Decreto a que antes hacemos mención.

Los representantes de radioemisoras estuvieron reunidos ayer desde horas de la mañana hasta las dos de la tarde con objeto de llegar a una solución y hoy será sometida la cuestión al señor Presidente de la República, quien se muestra interesadísimo en terminar el enojoso asunto que está poniendo en peligro nuestra reputación en el extranjero.

Es casi seguro que mañana mismo entre en vigor el Decreto, ya que ha transcurrido el plazo que se concedió por el ejecutivo.

Los límites de las aguas jurisdiccionales varían según los casos, dice Roosevelt

Fija una demarcación para los submarinos y otra para los buques de superficie. Los primeros y los mercantes armados deberán permanecer alejados de las aguas jurisdiccionales

HYDE PARK, octubre 20. (AP).—El Presidente Roosevelt estableció hoy una línea de demarcación entre los buques submarinos y los de superficie de las naciones beligerantes, asegurando en una conferencia con la prensa que son tan distintos como las manzanas y las peras.

Dejó de lado de esa manera la cuestión que se había planteado respecto a la posibilidad de extender a los barcos de superficie de las naciones en guerra las restricciones que impuso, por una proclama que dictó ayer, de acuerdo con la ley de neutralidad, acerca del uso de los puertos y aguas territoriales a los submarinos.

Los reporters trataron de conocer las bases sobre las cuales establecía la diferencia entre buques de superficie y submarinos, y Roosevelt les dijo que existía en la propia ley de neutralidad que le da facultades para ordenar que los submarinos o mercantes armados, o ambos, permanezcan fuera de las aguas territoriales y de los puertos.

Mr. Roosevelt, que llegó de Washington en un tren especial esta mañana para pasar el fin de semana en su casa familiar, consagró la mayor parte de su entrevista con la prensa a tratar de los límites de las aguas territoriales de los Estados Unidos, diciendo que varían de acuerdo con las circunstancias.

Los límites, dijo, pueden variar desde tres a centenares de millas de las costas, agregando que el límite de las tres millas del Derecho Internacional se aplicará a los submarinos de los beligerantes, mientras que en el caso de los contrabandistas de licores era de 150 millas.

El límite de la patrulla de neutralidad, aseguró, se encuentra dentro de la zona de seguridad establecida por las repúblicas americanas en la Conferencia de Panamá.

Siguió diciendo que los límites de las aguas territoriales llegan hasta donde sea necesario para la seguridad nacional.

De esta manera ha alterado el Presidente Roosevelt la definición que dió en una reciente conferencia, en la cual dijo que las aguas territoriales llegan hasta donde lo exige el interés americano.

Agregó que la aplicación de la orden dada ayer contra los submarinos corresponde a los jefes de los barcos de la armada y del servicio de guardacostas, así como a los aviones del ejército.

BAJO FRIA LLUVIA SE BATEN LAS PATRULLAS EN EL FRENTE OCCIDENTAL

(COLUMNA DOS)

Acusan al Coronel Charles A. Lindbergh de haber contribuido a destruir el "frente de paz" con sus famosas declaraciones sobre la superioridad de la aviación alemana

FRANCESES Y ALEMANES SE BATEN POR LA CONQUISTA DE LAS LOMAS PARA CONSOLIDAR SUS POSICIONES

Los alemanes reiteran que no están realizando una «ofensiva de paz», aunque no tienen interés en una ofensiva hacia Francia, vueltos a sus posiciones

LA PRENSA ITALIANA COMENTA LA CAMPAÑA DE ALEMANIA Y LA RECAPTURA DE SUS DOMINIOS

Destaca también el hecho de que los soldados y el alto mando del Reich no se dirige contra Francia y en cambio enfila sus ataques contra la Gran Bretaña

PARIS, oct. 20. (AP).—Pequeñas patrullas de soldados franceses y alemanes sostuvieron esta noche escaramuzas en la «tierra de nadie» en el frente occidental, mientras los dos ejércitos se disputan alturas aisladas y aéreas de bosques con el fin de consolidar sus líneas.

Los despachos militares del frente indican que las nuevas posiciones de las dos fuerzas se encuentran distanciadas cerca de una milla, hallándose ambas en territorio alemán.

La línea francesa sigue casi exactamente la frontera, a donde los franceses se retiraron ante el ataque alemán, a principios de semana.

La actividad de los puestos avanzados se limita a las dos áreas donde los alemanes atacaron con fuerza al este del río Mosela y entre Saarbruecken y Zweibruecken, en el centro del flanco septentrional.

Un despacho francés revela que una unidad compuesta de un oficial y 50 hombres se perdió durante el amanecer, lo que indica a los observadores militares la gravedad de los esfuerzos que se están haciendo por ambas partes para cubrir sus nuevas posiciones.

Las patrullas operan bajo una lluvia fría y pertinaz, la que ha estado cayendo en el norte y este de Francia durante los últimos cuatro días.

Detrás de las líneas los «poilus» juegan al «soccer» o dan funciones teatrales. Mientras tanto, la artillería alemana bombardea la carretera de Perl a Senhndorf, cerca de Luxemburgo, con el fin de impedir las concentraciones de tropas en los puentes en que avanzaron los germanos en territorio francés.

No hará Alemania nuevas ofertas de paz a Francia

BERLIN, oct. 20. (Transocean).—La agencia «DNB» comunica esta noche lo siguiente: El parte oficial de guerra de ayer, jueves, sobre la terminación del primer período de las actividades en el frente occidental, ha sido reproducido por varios periódicos en el extranjero, destacando que los alemanes no han perseguido a los franceses en su retirada a través de la frontera francesa. Se ha hablado, en relación con esto, de las suposiciones de un «nuevo intento alemán» de ponerse en contacto con Francia y de rumores de que se sometería en los próximos días al Gobierno francés una nueva proposición para llegar a la paz con el Reich. Acerca de estas combinaciones sobre los «esfuerzos de Alemania para llegar a la paz», se hace constar por parte alemana: «El parte oficial de guerra sobre la terminación de la primera etapa de las hostilidades en el oeste, constituye una explicación objetiva, frente a toda información extranjera, de todo aquello que ha sucedido realmente en aquel frente. Querer ver en ello una «ofensiva de paz», parece absolutamente absurdo. La situación no necesita ninguna aclaración más. Inglaterra y Francia han rechazado la mano de paz del Führer. Han lanzado el guante y Alemania lo ha recogido».

Se detienen las tropas alemanas al llegar a la frontera francesa

MILAN, oct. 20. (Transocean).—Italia ha despertado hoy bajo la impresión de la lectura del boletín del alto mando alemán publicado sobre el curso seguido hasta ahora en las operaciones militares en el frente occidental. Toda la prensa del norte de Italia reproduce el boletín en caracteres gruesos, en primera plana, subrayando que ahora ha terminado la primera fase de la guerra en el frente franco-alemán.

El periódico «Stampa» subraya que las fuerzas alemanas se han parado al llegar a la frontera francesa y que las noticias difundidas en Francia sobre una inminente ofensiva alemana es únicamente el resultado del nerviosismo.

El «Popolo d'Italia» hace resaltar la firmeza y la seguridad de la línea Siegfried, a la que se pudieron acercar los franceses, y considera la acción de los submarinos y aviones alemanes como la fuerte posición en que Alemania se prepara para las nuevas fases de la guerra en el oeste.

La «Gazzeta del Popolo» hace resaltar que la polémica alemana se dirige única contra Londres, dejando a París a un lado.

PARIS, octubre 20. (Por Axel de Holstein, corresponsal de la Agencia Havas).—El punto sensible del frente occidental continúa siendo la región entre el Saar y el Mosela. A pesar del repliegue de las tropas francesas y de su instalación en las nuevas posiciones, es en el sector comprendido entre las dos grandes corrientes de agua que forman ángulo agudo, y en cuyo vértice está la ciudad alemana de Treves, donde la actividad militar es todavía sensible, a pesar de la calma que se ha generalizado en todo el frente. Desde el principio de las hostilidades se ha mantenido con pertinacia una especie de zona de fuego y de agitación en una extensión de quince kilómetros, entre Apach, sobre el Mosela, y Merzig, sobre el Saar.

La jornada de hoy, viernes, se caracterizó en esta región por la gran actividad de las patrullas de reconocimiento y el tiro de las artillerías. Se puede pensar que sería en ese sector donde eventualmente podría ocurrir una nueva tentativa de las tropas alemanas, en el caso de que la situación diplomática general, o las necesidades militares del momento impulsasen al comando del Reich a utilizar en una ofensiva las masas de tropas concentradas en las posiciones a retaguardia de la línea Siegfried, y algunas de cuyas unidades se han acercado mucho, recientemente, al frente de batalla.

Descripción del sector.

El sector del Mosela al Saar puede ser dividido en dos regiones de igual importancia. Inmediatamente al Este del Mosela está la región ribereña del barranco de Apach, que se extiende perpendicularmente al curso del río, en la dirección general Este-Oeste, por seis kilómetros. Las líneas de defensa francesas están establecidas a contra-pendiente de aquel barranco, en el fondo del cual y junto a la aldea de Apach corre un arroyo. La situación es extremadamente favorable a las posiciones francesas, que disponen del apoyo de un altura de 312 metros, al Nordeste de la aldea de Contz-les-Bains, al otro lado del Mosela y ya en territorio francés. Desde ella se domina y coge de enfilada el barranco de Apach y el curso del río, hacia Perl, Oberperl y la altura de Schndorf, que desde el jueves está bajo el severo bombardeo de parte de la artillería de Francia.

Por otra parte, este frente local se prolonga por unos ocho kilómetros hasta la región montuosa del Saar, y la cual, por su configuración especial, ofrece también buenas posiciones defensivas. Un poco más allá están las aldeas de Biringen y Mondorf, en suelo alemán, y algo más acá, las de Ritzing y Launstrof, en territorio francés. En conjunto, la topografía del sector es propicia a la acción defensiva del ejército de Francia.

Disminuyen las probabilidades de gran ofensiva alemana, dice la Reuter.

LONDRES, octubre 20. (Havas).—«A cada semana que pasa disminuyen las probabilidades de una gran ofensiva alemana», escribe hoy el corresponsal militar de la Agencia Reuter. Y agrega:

«Se necesitan por lo menos seis semanas para realizar un gran ataque como recientemente se vaticinó para el frente occidental, y llevarlo a un final favorable. Se debe tener siempre en cuenta, sin embargo, que el ejército es el arma principal con que cuenta Alemania, y que la paralización forzosa de los meses de invierno, nunca eliminará la posibilidad peligrosa de que el mando del Reich use de alguna manera de sus tropas.

«Algunas de las baterías antiaéreas que dieron tan buena demostración durate el primer raid enemigo contra Firth of Forth, fueron organizadas en la primavera pasada. Ahora han recibido su bautismo de fuego, y aunque los blancos que se anotaron en los aviones que huían son desconocidos, se les puede anotar una buena participación en el triunfo. Ocho aviones derribados, entre los 30 o 40 que realizaron el ataque, honran a los artilleros que sirvieron las piezas antiaéreas navales y terrestres.

«Puedo informar que el comando unificado franco-británico, en Francia, actúa de manera perfectamente coordinada y con gran eficiencia. El vizconde Gortz está a las órdenes del generalísimo Gamelin, pero ambos trabajan con ahinco y gran sinceridad de propósitos. Es preciso hacer público también que varias importantes unidades francesas se hallan en el ejército a las órdenes del general inglés».

Pocas actividades en el frente occidental.

PARIS, octubre 20. (Havas).—El comunicado oficial del Gran Estado Mayor, dado esta noche, informa de actividad de las patrullas y de los grupos de reconocimiento entre el Mosela y el Saar. Se hicieron algunos prisioneros. Hubo actividad local de la artillería en la misma región. Reina la calma en el conjunto del frente, al Este del Saar.

Restablecida la calma en el frente, informan de Berlín

BERLIN, octubre 20. (Havas).—El comunicado oficial alemán informa que «en el frente del Oeste se ha restablecido la calma, habiendo terminado los combates en la región fronteriza al Sudeste de Saarbrucken. No ha habido acontecimientos que señalar en el frente, fuera de la acción local de las artillerías y de las tropas de reconocimiento».

Aumenta la crecida del Mosela en escala peligrosa.

EUPEN, Bélgica, octubre 20. (Havas).—La crecida del Mosela es de tres centímetros por hora. La persistencia de la riada agrava la situación. Ha quedado instalado en Coblenza el servicio de auxilio que siempre se organiza en las inundaciones peligrosas. La altura de la corriente del Rin y de sus afluentes ha aumentado mucho también.

Con 73 heridos, el President Harding llega hoy a N. York

Capeó un fuerte temporal durante el viaje, y perdió a uno de los tripulantes

NUEVA YORK, octubre 20. AP. Tres flotas de ambulancias se reunieron hoy para recibir al trasatlántico «President Harding» cuando llegue mañana a este puerto con 73 heridos, de los cuales 20 tendrán que ser sacados del barco en camillas, resultado del ciclón que capeó dicho buque recientemente.

El «President Harding» con 598 pasajeros, o sea 150 más que lo normal, luchó con un terrible huracán el martes por la noche y el miércoles por la mañana. Perdió, al camarero Paul Johnson, que se supone fué arrastrado por una ola. La barandilla de estribor y un bote salvavidas fueron arrancados por el oleaje.

Entre los pasajeros que se encuentran heridos, aunque al parecer no sea grave su estado, está el ex Primer Ministro de Bélgica, Paul Van Zeeland.

Se tiene entendido que quince pasajeros y once tripulantes necesitan inmediata hospitalización.

Entre los pasajeros que llegan están 36 supervivientes del vapor inglés «Heronspool», hundido por los submarinos alemanes.

El «President Harding» salió de Le Verdon el miércoles de la semana pasada.

Se frustró otro ataque germano a Firth of Forth

Los aviones no pudieron lanzar bombas por la rapidez ... que los ingleses los persiguieron

LONDRES, octubre 20. (AP).—Los aviones alemanes volaron hoy otra vez sobre el estratégico estuario de Forth, pero no dejaron caer bombas y escaparon al fuego de las baterías anti-aéreas y a los aviones británicos que salieron en su persecución.

Los aviones nazis volaron hoy sobre el estuario de Forth —el segundo en cinco días— a mucha altura y los aviones ingleses partieron tan rápidamente en persecución de los aparatos alemanes que no tuvieron tiempo de arrojar bombas.

El ruido de las descargas de los cañones se overon y los civiles vieron a los aparatos ingleses remontar el aire antes de que sonaran las sirenas. A los treinta minutos se dió la señal de que había pasado todo peligro y corto tiempo después volvieron a sonar las sirenas en toda la región.

El Ministerio del Aire dice en un comunicado que «varios aviones que se supone sean alemanes intentaron hacer un reconocimiento en Firth of Forth, durante la mañana y primeras horas de la tarde.

«Las Reales Fuerzas Aéreas salieron para interceptarles —agrega el comunicado— pero desaparecieron antes del contacto.

Prefiere morir en América que ¡vivir en Rusia!

Un ex-comunista vuelve a los Estados Unidos a cumplir cualquier pena

WASHINGTON, Octubre 20. (AP.)— Un excomunista americano que huyó a Rusia después de haber sido condenado a prisión por haber fraguado un homicidio, dijo hoy a la Comisión Dies que los funcionarios soviéticos le admitieron, a pesar de que sabían que usaba un pasaporte falso.

El testigo, Fred Erwin Beal, que está cumpliendo una condena de 17 a 20 años de prisión en la penitenciaría de North Carolina, declaró que había ayudado a organizar la huelga textil de 1929, cuando pertenecía al partido comunista.

Después de haber sido condenado huyó a Rusia, en el tiempo en que su apelación estaba pendiente de resolución en el Tribunal Supremo del estado. Un año más tarde, regresó a este país porque, dijo, había encontrado intolerable la vida en Rusia.

Será gran aviador, dice Marley, mas no internacionalista

Habló sobre la aviación de los Soviets sin conocerla a fondo. Marley quiere la neutralidad

TROY, N. Y., Octubre 20. (AP.)—Lord Marley, Vicepresidente de la Cámara de los Lores de Inglaterra, dijo hoy que el Coronel Charles A. Lindberg "no está calificado" para hacer comentarios políticos sobre las cuestiones internacionales derivadas de la guerra mundial.

En el discurso que pronunció en la convención anual de la Asociación de Maestros del Estado de Nueva York, aseguró que Lindberg "puede haber contribuído en gran manera a la ciencia de la aviación, pero que ello no le autoriza como experto o casi-experto en cuestiones internacionales."

Lord Marley declaró que el anuncio público hecho por Lindberg de la superioridad de la flota aérea alemana sobre Rusia fué uno de los muchos factores que contribuyeron a destruir el "frente de paz" que se estaba formando en Europa.

Lord Marley manifestó que llegó a Moscú en una misión diplomática al día siguiente de una excursión de nueve días hecha por Lindbergh en Rusia, y que el aviador pasó la mayor parte del tiempo "viendo teatros y galerías de Arte" y, por tanto, "no tuvo mucho tiempo para estudiar la aviación rusa."

Lord Marley sugirió que los Estados Unidos se mantengan al margen de la guerra y "mantengan una calma filosófica."

"Los Estados Unidos harán su mayor contribución cuando la guerra haya terminado", explicó. "Cuando las naciones europeas estén agotadas, los Estados Unidos podrán ejercer toda su influencia para que la paz que se concierte sea justa".

Hay indicios de una nueva perturbación en el mar Caribe

Se está formando donde el huracán que nos azotó el 20 de Octubre de 1926

A las diez de la noche de ayer el R. P. Gutiérrez Lanza, Director del Observatorio Metereológico del Colegio de Belén, nos trasmitió la siguiente nota oficial sobre el estado del tiempo:

«Boletín Metereológico del Colegio de Belén. Octubre 20. 10 p.m. Observaciones recibidas esta noche a última hora de la parte Occidental del Caribe no son tranquilizadoras.

«Hay indicios de perturbación ciclónica cuyo centro demora por los 14 grados latitud Norte y 79 longitud Oeste, con barómetro en descenso y tiempo muy sospechoso. Casi en esa misma posición se formó el huracán del 20 de octubre de 1926, que se hizo presente el 17 de octubre de aquel año. Ojalá no se confirme la desagradable noticia. — **M. Gutiérrez Lanza».**

EL DOMINGO 29 SERA BOTADO AL AGUA EL ACORAZADO ITALIANO «IMPERO»

ROMA, octubre 20. (Havas).—El nuevo acorazado italiano «Impero», de 35 mil toneladas, será botado al agua, con gran ceremonial, el domingo 29 del corriente octubre.

Llegan a Burdeos náufragos de dos buques hundidos

El Yorkshire y City of Mandalay fueron atacados por U-Boats a 300 millas de la costa francesa

BURDEOS, octubre 20. (AP).—Muchas personas, envueltas en sábanas sufriendo a consecuencia de su exposición a la intemperie, desembarcaron del mercante americano «Independence Hall» esta noche, a su llegada con 300 supervivientes de dos buques ingleses hundidos hace dos días.

La primeras informaciones decían que se habían perdido dieciséis vidas cuando los dos barcos, el «Yorkshire», de pasaje, y el mercante «City of Mandalay», fueron atacados y hundidos a 500 millas de la costa francesa.

Los pasajeros del «Yorkshire» dicen que se vieron obligados a tomar los botes salvavidas durante la noche y sin suficiente ropa.

Los que no necesiten hospitalizarse permanecerán por lo menos dos días en este puerto antes de regresar a su país de origen.

ESTADO DEL TIEMPO

Pronóstico para hoy, sábado

Vientos flojos a frescos, del nordeste al sur. Cielos despejados y parte nublados. Algunas lluvias diseminadas por el territorio.

Observatorio Nacional.

Júzgase que dista mucho de la demanda rusa, la oferta que piensa hacer Finlandia

El Ministro de Estado de esta nación confiesa a un periodista italiano que «tras la Conferencia de Estokolmo, su nación se siente bien respaldada»

FINLANDIA OFRECERA A RUSIA QUE NINGUNA NACION USARA CONTRA ELLA SU TERRITORIO

Parece, empero, que Rusia aspira a concesiones de un carácter que quebrantarían la neutralidad del pequeño Estado. Preparados contra las «exigencias»

HELSINSKI, Finlandia, octubre 20. (Havas).—El corresponsal del periódico «Neues Zurcher Zeitung» ha sabido que Finlandia hará a Rusia la contraproposición de una firme seguridad de que el territorio finlandés no será empleado por ninguna tercera Potencia para atacar a los Soviets. Para apoyar esa seguridad, los Estados Nórdicos (Suecia, Noruega y Dinamarca) están dispuestos a garantizar a su vez la neutralidad absoluta de Finlandia. Esto confirma que la oferta de ayuda hecha por el Gobierno de Moscú al de Helsinski, no será aceptada por este último.

Narra el Dr. Paasikivi al periódico romano «Corriere Della Sera» sus tres conferencias con los jefes soviéticos, en el Kremlin

ROMA, octubre 20. (Havas).—El Ministro de Estado de Finlandia, Kusto Paasikivi, quien se apercibe a retornar a Moscú para continuar allí las negociaciones ruso-finlandesas, concedió hoy al corresponsal del periódico italiano «Corriere Della Sera», una entrevista sobre sus conferencias en el Kremlin.

—Tuve tres conversaciones con los jefes soviéticos —declaró el doctor Paasikivi,— y las tres se celebraron en el despacho de Molotoff, que se encuentra inmediato al departamento de Stalin. La primera de ella tuvo lugar el jueves 12, a las cinco de la tarde, y duró hora y media. Las dos siguientes se efectuaron el viernes, una a las cuatro de la tarde y otra a las nueve de la noche. Duraron casi tres horas cada una. La última me permitió comprobar que la revolución comunista, que modificó profundamente tantas cosas, no ha podido suprimir todavía el placer con que los rusos trabajan de noche. Me acompañaban el Ministro de Finlandia en Moscú y el Coronel Paasonnen, quien no abrió la boca una sola vez. Del lado soviético estaban Molotoff, su jefe de gabinete y el Coronel Uriukosden, quien tampoco habló una palabra. De cuando en cuando entraba en la cámara Stalin, para conocer el curso de la negociación, mostrándose siempre muy cortés. Nos recordó con satisfacción los tiempos en que tuvo que refugiarse en nuestra patria, como consecuencia de los acontecimientos de 1906, para escapar a la policía. Siempre vestía su habitual blusa blanca, abotonada hasta el cuello, y calzaba botas altas. Voroshiloff, el Comisario de la Guerra, no se dejó ver ni una sola vez.

A la crítica —continuó el doctor Paasikivi— que Stalin y Molotoff se consideraban lo bastante competentes en las cuestiones discutidas para poder pasarse sin el Comisario. En las horas que me dejaron libres las conferencias, me alojé en la Legación finlandesa, y tuve tiempo para visitar la Exposición y los museos. Hubiera deseado encontrar a los que participaron conmigo en las negociaciones de paz entre Rusia y Finlandia, en 1920, pero no me fué posible dar con Berzin, amigo personal de Lenin, uno de ellos, ni con ninguno de los otros. Nadie pudo darme razón de dónde se encuentran.

El doctor Paasikivi terminó sus declaraciones al corresponsal italiano, expresando su sincera satisfacción por la feliz conclusión de la Conferencia de Estokolmo y el optimismo con que ve las repercusiones que pueda tener sobre la situación de Finlandia.

El apoyo espiritual de América también fortalece a Finlandia

HELSINKI, Oct. 20. (AP).—«Moralmente reforzada» después de la conferencia de los cuatro estados nórdicos, Finlandia enviará mañana a su ex Primer Ministro, doctor Juho Kusti Paasikivi, a Moscú para que reanude las negociaciones con Rusia que se espera durarán no más de dos o tres días.

Paasikivi saldrá a las 11:20 de la noche con las contraproposiciones de Finlandia al Gobierno soviético, las que reflejarán claramente el propósito de los Estados nórdicos de mantenerse fuera de cualquier alianza y defender su neutralidad e independencia a toda costa.

El hecho de que un delegado más acompañe a Paasikivi se considera significativo en algunos círculos, pero en los centros autorizados se dice que indica que la discusión no terminará en la próxima reunión de las dos delegaciones.

Se rumora que el nuevo miembro no será el Ministro de Estado Eljas Erkko, quien regresó de Estokolmo después de una última conferencia con los Ministros de los demás Estados del Norte, y pasó la tarde redactando las instrucciones que llevará Paasikivi a Moscú.

Una hora después de haber llegado a esta capital el Ministro de Estado se reunió el Gabinete.

Un alto funcionario del Ministerio de Estado dijo que nada sabía respecto a que Rusia estuviera descontenta por la demora de las negociaciones, agregando que la situación «no ha cambiado mucho, aunque después de la conferencia de Estocolmo nos sentimos moralmente robustecidos».

El hecho de que no se mencionaran directamente las negociaciones entre Finlandia y Rusia en un comunicado oficial que se publicó después de terminar la Conferencia de Estocolmo, se considera de poca importancia aquí, donde se agrega que la única manera de que Finlandia salga de sus presentes dificultades consiste en que las naciones septentrionales formen un frente unido.

Afirma Batista que los comicios serán el 15 de noviembre

Desconocía el proyecto de Ley de Caiñas. Las audiencias concedidas

Con el coronel Batista almorzó ayer el comandante Bolet.

Después recibió el Jefe del Ejército en su despacho de la Ciudad Militar al comandante Sosa, jefe de la Academia Militar, y al ingeniero Cristóbal Díaz.

Recibió igualmente la visita del señor Merle L. Davis, superintendente del Board de Misiones de Estados Unidos.

En los jardines de la residencia del coronel Batista, el señor Davis tomó numerosas fotografías del coronel Batista. Anunció que se propone tomar películas de los centros educativos patrocinados por el Jefe del Ejército.

Los comicios

Respondiendo ayer el coronel Batista a preguntas que le fueron dirigidas por los reporters en relación con la proposición de ley presentada al Senado por el senador Caiñas Milanés sobre el aplazamiento de las elecciones, manifestó el Jefe del Ejército que desconocía tales propósitos.

A la insistencia reporteril, el Coronel afirmó:

—Dicho está: las elecciones serán el 15 de noviembre.

DEVUELVE EL TESORO DE LOS ESTADOS UNIDOS A LA HAVANA ELECTRIC RAILWAYS, $48,866.00

WASHINGTON, octubre 20. (AP). El Departamento del Tesoro ha devuelto a la Havana Electric Railway, Light and Power Company, la cantidad de $48,866, que le cobró de más en la liquidación del impuesto de la renta correspondiente al año de 1918.

Disgusta a EE. UU. que se intervenga la correspondencia que envía a Alemania

Los ingleses, en los registros que hacen en los barcos en busca de contrabando, se apoderan de las cartas, las abren, las censuran y las devuelven. Ahora irán por la vía de Italia

WASHINGTON, oct. 20. (AP).—Los funcionarios postales de los Estados Unidos llamaron hoy formalmente la atención del departamento de Estado acerca de la actitud de la Gran Bretaña, que está deteniendo la correspondencia americana dirigida a Alemania.

El secretario Hull ha comenzado a estudiar si conviene o no hacer representaciones a la Gran Bretaña, y a las contestaciones de los reporters, dijo que el Gobierno se reserva todos sus derechos, de acuerdo con el Derecho Internacional, y que prestará a ese asunto la atención que merece.

Los funcionarios postales dijeron ayer que los ingleses, en los registros que hacen a los barcos en busca de contrabando, se apoderan de la correspondencia americana, la censuran y después la devuelven a este país.

Anunciaron que la correspondencia dirigida a Alemania la enviarán en lo adelante por Italia, para evitar la intervención británica.

El incidente de hoy recuerda un cambio de notas entre los Estados Unidos y la Gran Bretaña y Francia durante la guerra mundial, en que Lansing, en enero de 1916, se negó a admitir el derecho de los ingleses a censurar la correspondencia llevada por barcos neutrales, prometiendo Inglaterra abstenerse de confiscar «la correspondencia genuina».

La controversia se reanudó más tarde, el mismo año, y finalmente Lansing propuso que el asunto se sometiera a un arbitraje, proposición que no fué aceptada por Inglaterra y Francia.

En el mismo día los Estados Unidos entraron en la guerra mundial y Lansing anunció que los Estados Unidos se reservaban el derecho a reclamar a los aliados las pérdidas que hubiesen sufrido los ciudadanos americanos por la detención de giros postales, cheques y giros bancarios, que fueron ocupados por ellos.

M.E.C.D. 2016

LOS NACIONALISTAS OFRECERAN EN LA HABANA Y EN CAMAGUEY DOS GRANDES ACTOS DE PROPAGANDA

Convoca el TSE a los electores de la provincia villareña para cubrir la vacante del senador Carlos Font

Lo hace en cumplimiento de preceptos de la Ley Electoral vigente. Ese cargo se cubrirá en los comicios del día 28 de Febrero de 1940 o sea en las generales. Fundamentos

El Tribunal Superior Electoral, en su sesión de ayer, conoció del oficio del presidente del Senado, participando, en cumplimiento del artículo 291 del vigente Código Electoral, encontrarse vacante un cargo de senador por la provincia de Santa Clara, a virtud del fallecimiento del doctor Carlos J. Font Béquer, el cual debía cesar el primer lunes del mes de abril de 1944.

El Tribunal acordó adicionar la convocatoria hecha por el mismo con fecha 27 de abril de este año, publicada en la Gaceta Oficial del día 29 del mismo mes, para las elecciones generales transferidas, según aviso publicado en el citado periódico oficial con fecha 3 1de mayo del corriente año, en cumplimiento de lo dispuesto en la Ley de 26 del propio mes, para el día 28 de febrero del año próximo venidero, a fin de cubrir en dichas elecciones el cargo de senador vacante.

El acuerdo se comunicó al presidente del Senado, y el repetido Tribunal procedió a adicionar la aludida convocatoria de las elecciones generales, con 18 compromisarios senatoriales para cubrir tres cargos de senadores por la mayoría, y 18 compromisarios senatoriales para cubrir un cargo de senador por la minoría, por la provincia de Santa Clara, siendo la duración normal de los cargos de senadores de ocho años, a excepción de uno de los tres de la mayoría cuyo período vencerá el primer lunes de abril de 1944, quedando subsistente en todo lo demás la anterior convocatoria para las aludidas elecciones.

En abono de ese acuerdo el Tribunal tuvo en cuenta que según antecedentes obrantes en el mismo corresponde el cargo a la mayoría y visto asimismo lo dispuesto en los artículos 3, 74, 281 y Segunda Disposición Transitoria del mencionado Código Electoral, de todas las cuales disposiciones infiérese que el propósito del legislador es facilitar la provisión de los cargos de que se trata—que no tienen suplencia legal—en las elecciones generales o parciales convócadas cuando la vacante ocurre con no menos de sesenta días de anticipación a la fecha de las mismas precisando a tales efectos entender referida la expresión de la Ley «cuyo período venza en el año siguiente» o «cuyos mandantes cesen ese año» empleada en el artículo tres y Segunda Disposición Transitoria citados a los casos—como el presente— en que se trata de vencimiento definitivo o extinción del mandato por muerte del mandatario, sobre todo tratándose de un cargo correspondiente al período largo y al que le resta más de cuatroa ños de duración, pues la finalidad de la Ley Electoral no es otra que propender a la designación definitiva de los cargos públicos electivos de modo tal que se encuentren en funciones todos los de aquella naturaleza que integran los Poderes Políticos del Estado.

DOS NUEVOS RECURSOS ELECTORALES

Ante el repartimiento de los asuntos civiles fueron presentados en la mañana de ayer dos nuevos recursos contenciosos electorales. El primero lo estableció Raúl López y López, solicitando la nulidad de las elecciones celebradas por el Partido Revolucionario Auténtico en el barrio de Arroyo Apolo; y el segundo, fué promovido por Eutiquio Moré Colón y Caridad Bastida, sobre nulidad de elección del Partido Unión Nacionalista en el barrio de Cayo Hueso.

AUTENTICOS DEL PERICO

En el Perico tendrán lugar varios actos organizados por el Partido Revolucionario Cubano (A.), auspiciados por el presidente de aquel comite ejecutivo, doctor Carlos M. Moya.

Se anuncia la asistencia del doctor Ramón Grau San Martín, acompañado de otros dirigentes de la organización.

EN HONOR DE UN CANDIDATO

Patrocinado por diversas instituciones de esta capital, se llevará a cabo en el Teatro Nacional, el día 12 de noviembre próximo, a las nueve de la mañana, el homenaje al doctor Salvador García Agüero, miembro del Partido Unión Revolucionaria Comunista y candidato para Delegado a la Constituyente.

Un programa lírico-musical, en el que tomarán parte conocidos artistas, se ofrecerá en este homenaje.

Explica la Federación Tabacalera Nacional el traslado a la Habana de los talleres de Cifuentes, Pego & Cía.

Nos ha visitado una comisión de la Federación Tabacalera Nacional, y nos hizo entrega, para su publicación, de las siguientes manifestaciones:

Obligada por tendenciosas e inexactas informaciones aparecidas en la prensa diaria, acerca del traslado de personal efectuado por la fábrica de tabacos «Partagás» de su casa en Bejucal hacia la de la Habana, propulsadas precisamente por elementos ajenos a la organización obrera, la Federación Tabacalera Nacional a través de la presente exposición desea específicamente señalar a las Autoridades, Opinión Pública y Clase Trabajadora, la verdadera naturaleza de los hechos acaecidos, su activa participación en el desarrollo de los mismos, así como la solución alcanzada armónica, justa y equitativa, tanto para los intereses fundamentales de esta entidad obrera federativa como para los de la firma tabacalera Cifuentes, Pego y Ca., propietaria de la citada fábrica de tabacos «Partagás».

Esta Federación mantiene a virtud de acuerdos y resoluciones adoptados por sus cuerpos deliberantes, firmes principios de equidad sobre los cuales descansa la lícita defensa de los intereses morales y económicos de todos sus componentes. Por medio de ellos, fundamentalmente, se opone a todo traslado de taller que constituya en sí mismo una violación flagrante de la legislación social en vigor con su inevitable secuela de desplazamiento de personal, burla de tarifas, etc., etc.

En el caso concreto a que nos contraemos, es justo que a priori consignemos que ninguna de estas características se presentaron en momento alguno. Lo ocurrido, exactamente, fué que con fecha 13 de los corrientes la firma de Cifuentes, Pego y Ca. se dirigió al Sindicato de Torcedores de Bejucal notificándole que a partir del día 14 del propio mes la fábrica paralizaría sus labores en Bejucal, suspendiendo todo su personal, para reanudarlas posteriormente en su casa de la Habana en fecha que oportunamente fijaría, y señalando, además, el número de personal que en ella necesitara.

En dicho comunicado expresaba la firma de referencia las razones de orden económico y comercial que le impelían a la adopción de medida tan excepcional, tales como la pérdida del mercado español; las restricciones considerables impuestas a las importaciones tabaqueras en Inglaterra; la necesidad de incrementar las ventas al turismo a los efectos de compensar la merma de producción, ofreciendo a su vista un taller con plenitud de personal en todos sus departamentos, medio este indispensable para convenir arreglos con las agencias de turismo cubanas y extranjeras, ventas éstas que consideran un medio eficaz de propaganda para aumentar las mismas en los Estados Unidos, mercado hacia el cual envía una parte importante de su producción, que representa el 50% de las totales hacia aquel país.

A su vez significan regiría la tarifa en vigor para la ciudad de la Habana, esto es, un 5% más elevado que la establecida para las grandes fábricas en los pueblos del interior.

Como quiera que en el seno de la Federación Tabacalera cada colectividad federada disfruta de plena autonomía para considerar y decidir en primera instancia sobre problemas que le afecten, estudiados por el Sindicato de Torcedores de Bejucal los fundamentos expuestos por la firma en cuestión, estimó, inicialmente, insuficientes las garantías ofrecidas demandando la intervención de este organismo federativo con la finalidad de lograr una adecuada solución al problema planteado.

De inmediato la Federación entrega a sus trabajadores obteniendo de la firma una ratificación de sus propósitos de traslado de personal, pero al propio tiempo, una disposición absoluta a garantizar mediante pacto formal las condiciones ofrecidas con anterioridad. Ante esta circunstancia, tanto el Sindicato de Bejucal como la Mesa Ejecutiva de esta Federación convienen en elevar el problema a la consideración del Comité Central Ejecutivo de esta, el cual, tras de largo y debatido estudio, acuerda por unanimidad, sin perjuicio de mantener sus principios fundamentales, aceptar dicho traslado de personal a reserva de establecer un pacto expreso con la firma que garantice las condiciones ofrecidas por ella.

A tenor, pues, de este acuerdo y sin llegar aún a completar sus estipulaciones, se obtiene de la firma el aumento de personal de 164 a 244 torcedores, quedando actualmente suspenso pero con derecho a ser readmitidos al taller un resto de 68 que hacen el total de 312 que era el número que trabajaban en la fecha de la paralización de labores en Bejucal.

A virtud de que al presentarse las diferencias de apreciación entre la firma y el Sindicato de Torcedores de Bejucal, el Comité Pro-Defensa de dicho pueblo le ofreció al primero su apoyo, ocurrió que cuando dichas diferencias habían sido satisfactoriamente salvadas en el seno de la Federación, aún continuó actuando el Comité mencionado visitando las redacciones de los periódicos de esta Ciudad y haciendo en ellas declaraciones de protesta inexactas que, únicamente las justifica el lógico y hasta natural propósito de defender los intereses generales del pueblo. Igualmente acudieron ante las Autoridades civiles y militares reclamando su intervención a favor de los obreros y pueblo de Bejucal.

Como aclaración final, sólo nos resta significar que, cuando con este pretexto se actuaba por parte del Comité de referencia, ya la Federación Tabacalera Nacional, consciente de su deber, en forma práctica y hábil había hallado una solución conveniente a sus intereses generales. Su éxito, al respecto fué completo, ya que, obtuvo la formalización absoluta de las promesas de la firma (entre las cuales se destaca la reapertura de la sucursal de Bejucal tan pronto el aumento de la producción lo permita) y el pleno derecho a reintegrar al trabajo al resto del personal suspendido. Todo ésto, con la anuencia más absoluta del Sindicato de Torcedores de Bejucal a favor de cuyos intereses, como el de cualquier otra colectividad federada, se alza la acción fecunda, justa y equitativa de esta Federación.

La Habana, Octubre 20 de 1939.

Por la FEDERACION TABACALERA NACIONAL:

(f.) Gonzalo Collado,
Secretario General.

(f.) José B. Cosío,
Secretario de Organización y Propaganda.

(f.) Enrique Filgueiras,
Secretario de Finanzas.

NOTAS POLITICAS

Se reintegran a Acción Republicana

En una cordial entrevista celebrada en la tarde de ayer entre los doctores Miguel Mariano Gómez, José Manuel Gutiérrez, José Manuel Quintana y Alberto García Valdés (Albertini) quedaron resueltas satisfactoriamente las diferencias que durante algunos días mantuvieron en actitud de disgusto a las dos últimas de las citadas figuras del Partido Acción Republicana.

Se informó que los señores Quintana y «Albertini» acompañarán al doctor Miguel Mariano Gómez a los actos políticos que próximamente se llevarán a efecto en las provincias de Matanzas y Santa Clara.

Segundo Radio-Mitin del Directorio Nacionalista

Mañana, de dos a tres de la tarde, tendrá lugar en el salón de actos de la CMBZ, el segundo de los radiomitines organizados por el Directorio Municipal del Partido Unión Nacionalista en esta capital.

El programa seleccionado, a base de la canción cubana, en el que actuarán la señora Hortensia de Castroverde y la orquesta del maestro Gonzalo Roig, alternará con la palabra de los oradores del Partido, señores concejal Manuel Hierro, Juan Rodríguez Pintado, Alfredo Botet, Fernando Busto y otros, quienes se proponen desarrollar sintéticamente el programa constitucional del nacionalismo, haciendo exposición de aquellos principios que son de fundamental interés colectivo.

Esperan en Santiago de Cuba a Menocal

En Santiago de Cuba se hacen los preparativos para recibir al General Mario G. Menocal, a quien se espera en esa ciudad el día 28, para asistir al almuerzo que le brindará el Partido al doctor Ramón Corona García, jefe provincial en Oriente y candidato a la Convención Constituyente.

Junto con el General Menocal rán de esta capital otras figuras del PDR. De Camagüey asistirá una excursión llevando contingentes de afiliados y de todos los términos de la región oriental asistirán representaciones.

LOS ACTOS NACIONALISTAS DE HOY Y MAÑANA

Ya está todo ultimado para el hermoso recibimiento que Morón tributará al Dr. José F. Bringuier, Presidente del Partido Nacionalista y a sus acompañantes, con motivo de la concentración política que mañana tendrá celebración en aquella importante localidad.

Con el Presidente del PUN asistirán a los actos nacionalistas de Camagüey las más activas y significadas figuras del Nacionalismo, jefes provinciales, congresistas, líderes locales y figuras sobresalientes del Gobierno y la política. El alcalde Antonio Beruff Mendieta, el gobernador Celesino Baizán, el gobernador Lorenzo Delgado, el líder Marino López Blanco, el senador Aurelio Ituarte, el secretario Dr. Enrique Alonso Pujol, el subsecretario Miguel A. Céspedes, representantes Lucas A. Cambó, Martín J. Pino, Carlos Odriozola, Gabriel Landa, Miguel Morales, F. Jay, y muchos más.

El tren especial que conduce a los excursionistas llegará a Morón a las nueve de la mañana del domingo. La pintoresca ciudad camagüeyana debe estar ya a esa hora repleta de elementos nacionalistas con la gran caballería guajira organizada y con la llegada de las excursiones que por tren y procedentes de Camagüey, Florida, Ciego de Avila, Esperalda, Punta Alegre, Punta San Juan y otros lugares de la provincia afluirán al centro de los actos políticos.

A juzgar por la organización consagrada a estas fiestas, ellas son el inicio de una intensa propaganda para la lid constituyentista. Colaboran a su mayor animación y brillantez los elementos dirigentes. Así el senador Ituarte, jefe nacionalista de ararigo en distintos términos de la Provincia, contribuirá al éxito de las mismas con el aporte de un contingente significado. Otros jefes de términos secundarán a la jefatura del Partido de igual manera.

Esta noche, en Arroyo Apolo

Un grupo de animadores del nacionalismo en la Habana ocupará la tribuna que esta noche se erige en Calzada de 10 de Octubre y Avenida de Santa Catalina.

Se trata, entre otros, de Francisco Rivero, Georgina Orozco, Juan Rodríguez Pintado, Desiderio de Cárdenas, Manuel Gutiérrez Macum, Manuel Calás, Marino López Blanco y Antonio Beruff Mendieta.

Es el segundo mitin de la amplia propaganda comicial que el Nacionalismo ha organizado en los principales distritos habaneros.

Han sido adornadas las calles donde tendrá celebración la fiesta. Música típica, fuegos artificales y la concurrencia en vehículos de los elementos representativos de los barrios de la Capital, así cofo de las organizaciones de sargentería, presentarán la animación natural de estas fiestas populares, dirigidas a producir una movilización de los elementos del Partido ante los comicios próximos.

El segundo turno oratorio de la nochye será consumido por el alcalde de Beruff Mendieta, quien debe embarcar para concurrir a los anunciados actos de Morón.

¿Tiene Ud. algo que vender en los Estados Unidos?

¿Tiene Ud. productos de la hacienda, fábrica o minas? Nosotros le buscaremos comprador. Diríjase a la Foreign Advertising & Service Bureau, Inc., #7 East 42nd Street, Nueva York, E. U. A. Establecida desde 1905. — Cable: "PERELES", Nueva York.

REUNION LIBERAL HOY EN LAS VILLAS

Hoy se reunirán en la ciudad de Santa Clara los líderes municipales, miembros de la asamblea provincial, candidatos a la Constituyente, congresistas y demás dirigentes del Partido Liberal, bajo la presidencia del doctor Manuel Capestany, a los efectos de tomar acuerdos que guarden relación con la línea a seguir en la presente campaña electoral.

También se tratará en esta junta de la suspensión de las fiestas del Partido que estaban señaladas para mañana en aquella ciudad.

Juventud Liberal

Ha quedado constituída en el término de Bejucal, bajo la presidencia del señor Antonio Diez Méndez, la agrupación «Juventud Liberal» que se propone desarrollar activa labor en la presente campaña electoral.

Al acto de constitución de este nuevo organismo del liberalismo, asistieron varios candidatos del Partido a la Asamblea Constituyente.

Mítines del ABC

Un mtin de divulgación abecedaria tendrá lugar el próximo martes, a las ocho de la noche en la Calzada de Bejucal, frente a la Quinta Canaria, en el barrio de Arroyo Naranjo.

Otro mitin del Partido ABC por la realización de los catorce puntos constitucionales del Partido, se celebrará el siguiente día, miércoles, a las nueve de la noche en San Nicolás, entre Animas y Lagunas, correspondiente al barrio de Monserrate.

Y otro acto similar de proyección doctrinaria tendrá efecto el día 30 en Escobar y Zanja, barrio de Dragones.

Hablarán en estas fiestas abecedarias, los doctores María I. Matheu, Carlos Piñeiro, Ernesto R. de Aragón, Pastor González, Eduardo C. Betancourt, A. Pequeño, Francisco Ichaso, Jorge Mañach y Joaquín Martínez Sáenz.

Las dificultades económicas en la Cartera Dactilar

No ha podido pagarse a los empleados y no hay material para trabajar

Informamos recientemente sobre las dificultades económicas que viene confrontando la Cartera Dactilar del Chofer de la Secretaría de Gobernación, al no poder liquidar los haberes de sus empleados, tanto de plantilla como temporeros, de los meses de agosto y septiembre últimos, además de que han sido cesanteados con fecha 30 de septiembre último 187 empleados temporeros, a los cuales tampoco se liquidó esos meses.

Hoy ampliamos nuestros anteriores datos informando que las dificultades crecen, máxime si se tiene en cuenta que el próximo 15 de noviembre comienza el período de renovación de las carteras, conformes al Decreto-Ley 510, creador de las mismas, y a pesar de la proximidad de la fecha indicada nada se ha podido hacer en lo que se contrae a la documentación que ha de utilizarse en las oficinas centrales y enviarse a las distintas dependencias del Departamento, por no existir crédito alguno disponible para ello. De ahí que, como antes decimos, de no contarse con esa documentación, imprescindible para la repetida renovación, la Cartera no podrá salir de sus dificultades, a menos que en los próximos presupuestos de la nación, que comienzan a estar en vigor el primero de enero último, no se incluye su presupuesto particular dentro de aquéllos, como se hizo con el Registro de Extranjeros.

Presupuestos municipales habaneros

El señor Félix del Prado, secretario de Gobernación, ha rogado al alcalde de La Habana que a la mayor brevedad posible le envíe las liquidaciones de los presupuestos del Municipio de los dos últimos años económicos.

Notas varias del Departamento

El comandante Basilio González Santana, supervisor de la Cárcel habanera, ha solicitado del secretario de Gobernación los créditos necesarios para la adquisición de material, calzado y ropas de camas y uniformes para la población de ese penal.

Y el secretario de Sanidad, doctor Juan de Moya solicitó del propio secretario que con los créditos concedidos para la reconstrucción de la Cárcel y del Vivac de Santiago de Cuba se lleven a cabo diversas obras sanitarias urgentes en los establecimientos penales de la nación, al objeto de evitar posibles epidemias en los mismos. El doctor de Moya se retiró complacido de la acogida que el señor del Prado dió a su petición.

Una reposición lesiva

A propuesta del Secretario de Obras Públicas firmó el Presidente un Decreto considerando lesiva a los intereses del Estado la reposición del Ingeniero Raúl Cossío del Pino, dispuesta por la Comisión del Servicio Civil.

Una reunión del Ejecutivo del PNR realista, anoche

Anoche, en O'Reilly y Cuba, se reunió el comité ejecutivo nacional del P.N.R. (Realista), bajo la presidencia del doctor Aurelio Fernández Concheso y respondiendo a su convocatoria.

Largamente deliberaron los dirigentes realistas, llegando al acuerdo de intensificar la propaganda electoral ante los comicios del día 15 de noviembre y participarlo así a todos los organismos del partido.

Fueron nombradas las comisiones de trabajo, las cuales deberán rendirlo prontamente, ya que la Asamblea Nacional realista será convocada para los primeros días del próximo noviembre.

Para las mencionadas comisiones fueron designados miembros que responden a todas las tendencias dentro del realismo—se informó—lo que asegura la unánime labor de sus integrantes.

A la junta del comité ejecutivo nacional asistieron, y así lo expresaron sus miembros con satisfacción, representaciones de todas las provincias.

FIESTAS LIBERALES EN CARDENAS

Se han designado comisiones y sub-comisiones dentro del Partido Liberal en la región yumurina, para la organización de las fiestas que se celebrarán el domingo 29 en la ciudad de Cárdenas.

A estos actos serán invitados los dirigentes del liberalismo y los candidatos a la Constituyente por aquella provincia.

Todos los días que restan de este mes

puede recibir **Gratis**

LOS DOS MAGNIFICOS PERIODICOS,

DIARIO DE LA MARINA

POR LA MAÑANA,

—Y—

AVANCE

POR LA TARDE.

Si ahora se suscribe a estos dos periódicos

LA SUSCRIPCION SOLO CUESTA

$1.50 AL MES

Suscríbase

por los teléfonos:

M-7911, M-7912 y M-7913,

en nuestra Administración, para disfrutar de ese beneficio que le ofrecen los dos periódicos mejor informados y más completos que se editan en Cuba.

Las suscripciones en Provincias pueden solicitarse directamente o por mediación de nuestros Agentes.

ACUFRDOS DEL TRIBUNAL SUPERIOR ELECTORAL SOBRE LAS BOLETAS Y PLIEGOS DE ESCRUTINIO

Visto que si se imprimen y confeccionan libros talonarios de Relación de Boletas y de Pliegos de Escrutinio tan sólo en el número necesario para hacer llegar uno de cada clase para cada Colegio Electoral de la República, pudiera originar que si se extraviase o perdiese alguno que no se efectuasen elecciones en él o los Colegios de que se tratase, por ser imprescindible hacer el escrutinio y hacer constar el resultado en pliegos procedentes de los referidos libros tolonarios, lo que aconseja que este Tribunal ordene la confección de un número prudencial de talonarios de ambas clases para su remisión a las Juntas Provinciales Electorales para que en caso de necesidad puedan éstas proveer de los que se necesiten a las Juntas Municipales Electorales.

Se acordó que además de hacerse talonarios de Pliegos de Escrutinios y de Relación de Boletas Votadas en número necesario para el uso de los Colegios Electorales, se impriman para las Provinciales de Pinar del Río, Matanzas y Camagüey treinta más y para las Provinciales de la Habana, Santa Clara y Oriente, cincuenta más, iguales a los demás, pero dejándose en blanco el lugar destinado a consignar el nombre del Municipio y que se remitan a las Juntas Provinciales Electorales con los mismos requisitos con que deben enviarse a las Municipales que carezcan de ello, en los que previamente hará poner a mano, en el lugar destinado a consignar el nombre del Municipio, el que corresponda, tomando nota antes de su remisión, de los números de los folios que correspondan al talonario a enviar, y haciéndolo constar en acta, y que este acuerdo se comunique a los contratistas impresores de los Pliegos de Escrutinio y de Relaciones Votadas y a las Juntas Provinciales para que se atengan a este acuerdo en caso de necesidad.

Visto que el artículo 195 del Código dispone que a las ocho de la mañana del día siguiente al de la elección se reunirá la Junta Municipal Electoral en sesión, y, antes de realizar ninguna otra operación del escrutinio, procederá a separar de los paquetes de la documentación de cada Colegio Electoral, los que contienen las Boletas de todas clases utilizadas o no en la elección y que con esos paquetes se formarán otros por Barrios para ser transportados por el secretario de la Junta Municipal a la Junta Provincial correspondiente, y como hay Barrios que tienen un número grande de Colegios, lo que de cumplirse literalmente el precepto en el aludido extremo, adquiriría el paquete un volumen de tales proporciones que haría imposible su manipulación.

Se acuerda decirle a las Municipales de la República que en esos casos se formará el número de paquetes que sea necesario por Barrios sea el que exija el número de Colegios de que se componga el mismo, pero en ningún caso un paquete comprenderá paquetes de boletas de Colegios pertenecientes a diferentes Barrios.

Visto lo que dispone el párrafo tercero del artículo 144 del Código Electora., se acuerda comunicar a los organismos Electorales Permanentes que dicho precepto lo que ordena es que habrá de abrirse a presencia del Secretario de la Junta Municipal Electoral uno de los paquetes de boletas de muestra, si la elección que va a celebrarse fuere de elección parcial, entendiéndose que está comprendida en esta disposición las extraordinarias de Delegados a la Convención Constituyente para que se ha convocado el Cuerpo Electoral, y si se tratase de elección general, un paquete de cada una de las distintas clases de boletas de muestra. Sus contenidos serán comprobados según la cubierta respectiva. El Presidente hará fijar inmediatamente en un lugar de fácil acceso para el público, en el local del Colegio, cuatro de las muestras de boletas, así como otras cuamuestras en distintos lugares del barrio en que residan electores del Colegio si la elección que va a celebrarse fuere parcial o extraordinaria de Delegado a la Convención Constituyente y si se tratase de elección general cuatro de cada clase de boletas muestras. El resto de las muestras de boletas contneidas en los paquetes abiertos, lo distribuirá entre los electores que la soliciten, a razón de una por cada solicitante, o una copia de cala clase de boleta, según sea el caso.

Visto lo que dispone el artículo 195 del Código hágase saber a todas las Provinciales y Municpales que las boletas oficiales de repuesto, en la oportunidad que dicho precepto indica, habrán de remitirse por las Municipalcs a las Provinciales respectivas, en la forma en el mismo establecida; los paquetes de boletas oficiales de repuesto, y las Juntas Provinciales procederán a archivarlos en forma adecuada.

MAÑANA EN CALIMETE

AMARILLAS, Matanzas, octubre 20. (Por telégrafo, al DIARIO).—Mañana celebrará un mitin en Calimete el Partido Acción Republicana, con asistencia de los doctores Miguel M. Gómez, Ramón Zaydin, José M. Gutiérrez, Radio Cremata, Carlos M. Sterling y los candidatos provinciales.—**López Calera,** corresponsal.

Para dar las gracias

El comandante Govea, Director General de Radio de la Secretaría de Comunicaciones, ha solicitado del señor Presidente una audiencia para los miembros del Sindicato de Músicos, que irán a darle las gracias por el interés que viene demostrando en favor de los artistas

La Dirección de Asuntos Generales de Gobernación ha recibido valores por $15,000 por diversos conceptos

Proceden de licencias de armas, carnets de extranjeros, y carteras dactilares. Actuaciones en la falsificación del Registro. Medidas para evitar se repita ese hecho

Amplio y documentado informe acaba de rendir al Secretario de Gobernación señor Félix del Prado, el doctor Rafael Cepeda, Director de Asuntos Generales de ese Departamento, sobre la labor rendida por esa Dirección desde el 16 de mayo al 18 de octubre del corriente año.

Por ese informe se ve que los asuntos tramitados en la repetida Dirección, durante ese tiempo, ascendieron a 5,296 correspondientes principalmente al Registro de Extranjeros, Cartera Dactilar del Chófer y decreto regulador de hoteles, posadas y casas de huéspedes.

Además, por el subnegociado del Registro General de Correspondencia, anexo al de Multas, se tramitaron en igual período de tiempo, 115 mil 351 asuntos, habiendo recibido valores por $14,737.16, importe de licencias de armas, carnets de extranjeros y carteras dactilares de choferes.

En el Registro de Extranjeros

Se practican investigaciones por el Director General del Registro de Extranjeros, Dr. Octavio Garcerán para depurar responsabilidades administrativas alrededor de la falsificación de carnets descubierta recientemente, y en la que aparecen responsables Pedro Figueredo Bertot, exempleado de esa Dirección y Manuel Ramos Izquierdo, Auxiliar de Contaduría de la misma, los cuales fueron detenidos por miembros del Servicio Secreto de Palacio y dándose cuenta al Juzgado correspondiente, que radicó causa por falsedad en documento oficial y defraudación.

En poder de Figueredo fueron ocupados por los miembros de dicho Servicio Secreto gran número de carnets, de los que anteriormente eran usados en esa Dirección, y otros documentos, localizando dichos miembros a cerca de setenta extranjeros a quienes recientemente se les habían dado los carnets falsificados, esos extranjeros acusan a Figueredo como el mismo que se los había entregado mediante el pago de la cuota correspondiente, que en casi todos los casos era de $2.50.

Se ha comprobado que los carnets ocupados fueron sustraídos del Departamento, estimándose que lo fueron por Figueredo cuando prestaba servicios allí, y que según parece estaba en connivencia con Ramos Izquierdo. Los carnets falsificados están firmados por el subdirector Raimundo Nin, habiéndose demostrado que la firma está falsificada, siendo la imitación sumamente burda, sin tener esos documentos el sello en seco de la Secretaría, ni la Contaduría. Es imposible determinar el monte de la defraudación.

El expresado Dr. Garcerán ha designado inspectores especiales para la investigación a que antes hacemos referencia, y, además, ha dispuesto diversas medidas, entre ellas la de interesar de todos los extranjeros que hayan hecho su inscripción o renovación por medio de agentes o personas ajenas a la Dirección, que concurran a las oficinas del Registro, de ocho de la mañana a una de la tarde, al objeto de hacer la debida comprobación de sus carnets y comprobar si entre esos hay de los falsificados. Los extranjeros deberán concurrir, dentro de esas horas, a la oficina que para esa labor ha quedado establecida en la calle Luz, en el mismo edificio de la Secretaría de Gobernación. Además, el repetido doctor Garcerán ha dictado otras disposiciones tendientes a impedir la repetición de hechos análogos a los que nos ocupan.

En la proposición de ley del senador Caíñas Milanés, se da un plazo de 30 días para renunciar los candidatos

Entiende el citado legislador que no hay ambiente para las elecciones de Constituyentes y que a las urnas sólo concurrirá ese día un porcentaje reducido de electores

Con motivo de la proposición de ley posponiendo las elecciones para delegados a la convención constituyente, presentada a la Alta Cámara por el senador Luis Caíñas Milanés, miembro del comité parlamentario de la Mayoría, inquirimos ayer del citado legislador las razones que habían animado su determinación.

El senador Caíñas nos contestó que lo había hecho pensando en que rendía un servicio al país pues entendía que no existe ambiente para los citados comicios y que sería un número muy reducido de electores, un quince o un veinte por ciento, el que concurriría a las urnas.

Unas elecciones para una asamblea constituyente, terminó diciendo el senador Caíñas, requieren una votación realmente nutrida.

A continuación reproducimos el texto íntegro de la proposición de ley del senador Caíñas Milanés, que concede un término de treinta días a los candidatos a delegados para renunciar su postulación:

«Artículo I.—La fecha del quince de noviembre de 1939 a que se refiere el artículo primero de la ley de 22 de septiembre de 1939, se sustituye por la del 30 de mayo de 1940, en que tendrá efecto la celebración de elecciones extraordinarias para elegir delegados a la convención constituyente, que se reunirá y funcionará a tenor del acuerdo del Congreso publicado en la Gaceta Oficial de la República, de 16 de diciembre de 1936.

La convocatoria librada por los organismos electorales permanentes con expresión de la fecha de las elecciones, continuará subsistente, con toda su eficacia y valor legal, y se entenderá únicamente sustituída la fecha de celebración de las elecciones extraordinarias para elegir delegados a la convención constituyente, por la señalada en este artículo. El Tribunal Superior Electoral publicará un aviso en la Gaceta Oficial de la República, haciendo constar la modificación de la fecha para la celebración de estas elecciones y expresando que subsiste la vigencia de la convocatoria desde la fecha de su expedición.

Artículo II.—Dentro de los treinta días siguientes a la publicación de esta ley, los candidatos a delegados a la convención constituyente ya nominados, podrán renunciar su postulación mediante escrito dirigido, bajo su firma autenticada por notario, a la correspondiente Junta Electoral. La Junta Provincial Electoral comunicará inmediatamente al presidente del Comité Ejecutivo provincial correspondiente las vacantes que se hubieren producido por renuncias o cualquier otro motivo. Transcurrido el término antes expresado y dentro de los cinco días subsiguientes, el Ejecutivo provincial procederá a presentar el certificado suplementario de candidaturas. A los efectos de este artículo bastará que se cite a los comités ejecutivos o asambleas con 24 horas de anticipación. Igual procedimiento se utilizará para cubrir vacantes producidas por cualquier otro motivo.

Artículo III.—Se derogan todas las leyes, decretos, decretos-leyes, órdenes, reglamentos y demás disposiciones legales que se opongan al cumplimiento de lo dispuesto en la presente ley en cuanto se opongan a la misma, la cual comenzará a regir desde su publicación en la Gaceta Oficial de la República.

Salón de Sesiones del Senado, a los 19 días del mes de octubre de 1939.

Luis Caíñas Milanés.

FESTEJOS EN GUINES

Diversos festejos anuncia el Partido Acción Republicana para el día 5 de noviembre en la villa de Güines.

Como final de los actos señalados se efectuará un mitin a las tres de la tarde, en el parque Arango y Parreño de aquella localidad, en el que harán uso de la palabra Alberto Mode San Pedro, Luis Cartañá, Radio Cremata, Fina Forcade, Claudio Fernández, Gustavo Urrutia, Alberto Blanco, Manuel Dorta Duque, Carlos Márquez Sterling, Ramón de la Cruz, José M. Gutiérrez, Ramón Zaydín. El resumen estará a cargo del doctor Miguel M. Gómez, presidente del Partido.

Decreto de Gobernación

Firmó el Presidente un Decreto refrendado por el Secretario de Gobernación, el cual dispone que el señor Diego Gattardi Navarro, empleado del Registro Nacional de Electores de Gobernación, en comisión en la Secretaría del Trabajo, pase a prestar servicio a la Caja Postal de Ahorros.

Asuntos particulares

Para asuntos particulares entrevistó al Jefe del Estado el señor Mario Recio.

PALACIO

El Sr. Presidente

Desde las 11 de la mañana se instaló en su despacho de la segunda planta el señor Presidente de la República, donde recibió al Embajador de Cuba en los Estados Unidos, doctor Pedro Martínez Fraga. Este dijo a los periodistas que nada importante había tratado en la entrevista, pues sólo concurrió a saludar al coronel Laredo Bru.

Ningún Secretario

A excepción del Secretario de la Presidencia doctor Alonso Pujol, que estuvo despachando con el Jefe del Estado, ningún otro Ministro pasó por Palacio.

Congresistas

Para ver al Sr. Presidente estuvieron en la mansión palatina los representantes Delfín Yebra y Anselmo Aliegro. Ambos iban a interesarse por obras públicas para la provincia de Oriente.

El Ministro de Inglaterra

Según noticias, hoy visitará el señor Presidente el Ministro de Inglaterra en la Habana.

Suspensión sin efecto

Se remitió a la Gaceta un Decreto dejando sin efecto la suspensión de empleo y sueldo de José Guillermo Iglesias Beck, contador del Distrito Fiscal del Centro de la Habana.

Una Cartera

Varios representantes a la Cámara, por la provincia de Oriente estuvieron en Palacio a solicitar del señor Presidente la situación de los créditos necesarios a fin de continuar los trabajos de la carretera entre Guantánamo y Yateras, amenazados de paralizarse por falta de fondos.

Estiman los congresistas como una necesidad urgente ese camino, indispensable para hacer el transporte de frutos especialmente del café, que ahora se acarrea en mulos, lo que implica un gasto para el cosechero de un peso por quintal. El costo de esta clase de transporte es muy superior a las posibiliades económicas de los cosecheros, manifestaron los congresistas.

El Embajador Martínez Fraga

Pocas, muy pocas actividades se registraron en Palacio durante la mañana de ayer. Por salones y pasillos, tras la noticia del día, ambularon los repórters.

Nos acercamos a Pedro Martínez Fraga, Embajador de Cuba en los Estados Unidos. Salía del despacho presidencial. Le interrogamos sobre el motivo de su visita. Dijo: «Sólo he venido a saludar al señor Presidente.»

—Un saludo bastante prolongado.

El doctor Martínez Fraga, estimando tal vez, que la observación no era desacertada, sonrió. Acaso iba a añadir algo, pero prefirió, como diplomático acostumbrado a no soltar prendas, encerrarse en un protocolar silencio.

M.E.C.D. 2016

ALGUNOS ARTICULOS DE PRIMERA NECESIDAD REBAJADOS DE PRECIO POR EL SECRETARIO DE COMERCIO

CON VISTAS A LOS ACUERDOS DEL CLAUSTRO, DEFINIRA SU ACTITUD EL 4o. CURSO DE MEDICINA

SETENTA Y DOS HORAS DE PARO ACORDARON LOS ALUMNOS DE LA ESCUELA DE CIRUGIA DENTAL

El próximo lunes, a las 8 a. m., vencerá el término. Piden que la Facultad de Medicina designe profesores en varias asignaturas. Actos organizados para el 27 de Noviembre

SE TIENE EL PROPOSITO DE CELEBRAR PARA ESA FECHA UN CONGRESO NACIONAL DE ESTUDIANTES EN LA HABANA

Se encuentran un tanto exaltados los ánimos en la escuela de Medicina de la Universidad de la Habana con motivo de la demora que se viene observando en la resolución sobre las reclamaciones que han formulado.

Varias semanas, según se nos informa, llevan ya las mismas de presentadas, y todavía no se conoce la decisión definitiva.

Los estudiantes del cuarto curso de la escuela de Medicina han interesado del claustro de profesores que las especialidades del mismo sigan teniendo un cuarto de curso de extensión, como se especificaba en el plan de estudios por el que se hubieron de matricular, y que al rendir dicho cuarto de curso se celebre el examen final correspondiente.

También han interesado la celebración de tres exámenes parciales en las asignaturas de Patología Médica y Terapéutica, dada la gran extensión de las mismas, y que se permita a los alumnos optar entre los mismos escritos u orales.

El asunto, conforme nos refieren los citados estudiantes, pasó al Consejo Universitario, que lo ha remitido al propio claustro de profesores de la escuela de Medicina, para que sea éste el que decida.

La reunión del claustro de profesores se encuentra señalada para el próximo lunes, por la noche.

Y para el martes, a las diez de la mañana, ha sido convocada una asamblea de los estudiantes del cuarto curso de Medicina, por el delegado del mismo, el alumno Reyes Pedroso, para decidir, una vez conocidos los acuerdos del claustro, sobre su actitud definitiva.

Los citados alumnos hacen resaltar que han reclamado derechos que les asisten y que no han puesto en práctica procedimientos de rebeldía de ninguna clase, pues han venido concurriendo inclusive, diariamente, a las clases de las especialidades, pero que el martes, reúnase o no el claustro de Medicina, si no se ha prestado atención a sus peticiones, que estiman de verdadera justicia, se declararán en huelga.

Destacan asimismo que han aceptado, sin protesta alguna, un horario de seis horas ininterrumpidas de clases, de siete de la mañana a una de la tarde, no obstante los esfuerzos y atención que ello representa y la necesidad de concurrir a los hospitales «Calixto García», «Mercedes» y «Animas», porque tienen en cuenta que son varios los cursos y escasos el profesorado y el material docente.

Setenta y dos horas de huelga en Cirugía Dental

Un paro de setenta y dos horas—se vencerá el lunes a las ocho de la mañana—acordaron ayer los alumnos de la escuela de Cirugía Dental, a fin de que la facultad de Medicina designe profesores para algunas asignaturas, como la de Fisiología.

Los alumnos de Cirugía Dental no pueden asistir a las clases de esas asignaturas que se ofrecen en la escuela de Medicina, debido a que se celebran en horas en que ellos tienen que asistir a clases de otras asignaturas, propiamente de Odontología.

Dicho problema quizás pudiera resolverse cambiando las horas de clases en forma de que no hubiese coincidencias.

El paro fué iniciado por el segundo curso de Cirugía Dental, uniéndose al movimiento también el primero y el tercer cursos. El cuarto propuso dar un plazo hasta el lunes, con el fin de que en dicho tiempo la facultad de Medicina resolviera la cuestión.

No obstante esto último, según nos informó el presidente de los alumnos de Cirugía Dental, el estudiante Iglesias, como quiera que existía la decisión de tres cursos a favor del paro, el cuarto curso ha aceptado la determinación de la mayoría.

Los alumnos del grupo de la asignatura de Anatomía del primer año de Medicina, que explica el doctor Romero, acordaron apoyar el paro de los alumnos de Cirugía Dental.

En la mañana de hoy, según nos informan, se reunirán los alumnos de Anatomía del grupo del profesor Francisco Suárez, para decidir sobre su actitud.

Actos para el 27 de noviembre

Con motivo de la fecha del 27 de noviembre, se trata de celebrar un congreso nacional de estudiantes.

Dicho día, en que se conmemora el fusilamiento de los estudiantes de Medicina, habrá de celebrarse una peregrinación al mausoleo de la Punta, y una misa en el cementerio de Colón.

También se ofrecerá, por la noche, una magna velada.

Actos de ayer en la Universidad

Dos actos culturales hubo ayer tarde en la Universidad de la Habana.

Fué uno de ellos la conferencia del doctor Rubia Barcia, profesor universitario español, perteneciente al primer ciclo de extensión universitaria.

Resultó muy interesante su disertación, en la que enfocó el amor entre los árabes, refiriéndose al amor divino, al espiritual y al físico, y aludió a los dos grandes de la mística española: Teresa de Jesús y San Juan de la Cruz.

Ilustró su disertación con hermosos versos.

Señaló que el soneto atribuído a Santa Teresa, que comienza «No me mueve, mi Dios, para quererte», tenía sus antecedentes en la poesía musulmana.

Definió el amor como la raíz que unía al hombre con Dios y citó hermosas definiciones de distintos autores.

Fué muy aplaudido.

El otro acto de ayer lo fué el recital de Magda Iturrioz, organizado por la Fraternidad Cultural Estudiantil Iota-Eta.

La recitadora fué presentada por el joven Sergio Navarro.

Cálidos aplausos les fueron tributados por el numeroso público que acudió al anfiteatro del edificio «Enrique José Varona».

Opuestos los fabricantes de licores a que se aplique un reglamento con carácter retroactivo a un decreto

Dispónese la designación de una comisión de licoristas y funcionarios de Hacienda, para buscar una solución. El proyecto de reglamento será sometido luego al Ejecutivo

Una nutrida comisión de licoristas representando 58 industrias del giro visitó ayer al Secretario de Hacienda Dr. Joaquín Ochotorena, para interesar que se tome en consideración la reiterada protesta que se ha hecho del Reglamento de la Ley de Alcoholes, modificando cuanto se refiere a las mermas que se habían establecido por el Decreto-Ley 564 de 1934.

Dicha comisión, integrada por los señores Venencio Merino, Claudio Alvarez, Salvador Sicart, Juan Rovira y otros, interesan a su vez que no se les dé retroactividad a las disposiciones de dicho Reglamento, como se viene haciendo.

El Secretario de Hacienda dispuso que el letrado de la Dirección General de Consultoría, Dr. Izquierdo, con una comisión designada por los licoristas, estudie el asunto para darle una solución satisfactoria, redactándose al efecto un proyecto de Decreto modificativo de las disposiciones que se protestan, para someterlo a la consideración del Presidente de la República.

Recaudación de una Zona Fiscal

El Administrador de la Zona Fiscal de Occidente de la Habana señor Fernández Tosco ha elevado un informe al Secretario de Hacienda, detallando el superávit obtenido en las recaudaciones, tanto en los 19 días transcurridos del presente mes, como desde el primero de mayo a la fecha, en comparación con igual período del año 1938.

En los 19 días del mes de octubre se han recaudado $142,715.31 contra $107,985.23 en igual período de tiempo del año pasado.

En lo que respecta a la recaudación de primero de mayo a 30 de septiembre, este año se ha superado en $335,721.00, que con los $34,730.08 antes referidos, hacen un superávit de $370,051.16, comparado con igual período de tiempo del año 1938.

Rectificación de replanteo

Ha sido dispuesto por el Subdirector General de Consultoría Dr. Miguel Pírez, la salida de dos agrimensores de la Sección de Bienes del Estado para verificar una rectificación de replanteo de una finca completa del realengo Ubita, en la que se ha incurrido en un error en la mensura, que demorará la entrega de la documentación a la Secretaría de Agricultura para su distribución entre campesinos cubanos pobres.

La labor de replanteo de este realengo llevó de trabajo cerca de un año, pero la rectificación que se hará sólo demorará unos 30 días, según se calcula en el departamento, para lo que se ha dispuesto la salida inmediata de esos agrimensores hacia la Sierra Maestra, donde se encuentra situada esa hacienda.

Los empleados del Censo

Nuevamente hizo acto de presencia en la Secretaría de Hacienda la comisión designada por los ex empleados del Censo, para gestionar se les abone los haberes pendientes.

Nada en concreto pudo informárseles a los visitantes respecto al pago de sus haberes, pues el propio Secretario declaró hace días que aún no se había resuelto nada en definitiva, aunque hay el propósito de abonarles algo, sin que se pueda apreciar la ascendencia de la situación de fondos que se haga para dicha atención.

Se deliberará hoy ante el Supremo el problema del monto del sello de jubilación notarial en documentos

El controversista sostiene que debe ser de acuerdo con el importe de la prima de la fianza y no del total de la misma. Imponen 2 años a 3 acusados de robo imperfecto

Tendrá efecto hoy por la mañana ante el Tribunal Supremo en Pleno la vista de la demanda de inconstitucionalidad establecida por el doctor Delfín Yebra, letrado de esta capital, por su propio derecho, contra la instrucción número 5 de primero de febrero de este año, dictada por la Junta de Jubilación Notarial sobre el monto del sello de jubilación de que haya de ponerse en los contratos de fianzas, debatiéndose en esa controversia si procede dicho importe por la cuantía del contrato o por el de la prima. El doctor Yebra mantendrá la controversia, por sí, y rebatirá la misma el doctor Oscar Montero, letrado de la citada Junta de Jubilación.

Además, están señaladas las siguientes vistas de inconstitucionalidad: de la Standard Oil Company of Cuba contra la ley de 18 de mayo de este año, siendo letrado director de la demandante el doctor Arístides Gallardo; y de la Compañía Azucarera Central Ofelia, S. A., contra la ley 141 de 3 de mayo de 1933, siendo letrado de la recurrente el doctor Carlos Manuel de la Cruz, y de la no recurrente, Asociación Nacional de Hacendados de Cuba, el doctor José E. Gorrín.

Este señalamiento es con apercibimiento a todas las partes.

Dos años de prisión para tres procesados por robo

La Sala Quinta de lo Criminal de la Audiencia ha dictado sentencia en el caso de los tres jóvenes de 19 años, que quisieron llevar a la vida real—según dijeron—escenas de «gansterismo captadas en la pantalla de cines baratos». Por dicha sentencia, dictada bajo la ponencia del magistrado doctor Antonio Vignier Riera, se impone a cada uno de los procesados Manuel Méndez Rodríguez, Humberto Mayol Roa y Wilberto Alvarez Rodríguez, dos años de privación de libertad, como autores de un delito imperfecto de robo en cuadrilla, con violencia en las personas. Dicha sanción la cumplirán con trabajo obligatorio en la prisión de la Habana, debiendo indemnizar al perjudicado con la suma de $20, y pagar las costas que determinen testigos y peritos así como cien pesos para gastos de abogados.

Declaró probado la sentencia que el día 9 de junio próximo pasado cuando transitaba con su automóvil de alquiler el chofer de plaza Angel Pérez y Rodríguez, por la Calzada de Cristina, en esta capital, los procesados Méndez, Mayol y Alvarez, le alquilaron el vehículo, sentándose los tres en el asiento posterior, ordenándole a Pérez que los llevara a la calle Serrano y Santa Irene, pero al cruzar por la esquina de San Bernardino, los tres pasajeros, que iban armados con dos revólveres, le pegaron al Pérez en la cabeza con las culatas de dichas armas que usaban sin licencia, causándole lesiones, mientras lo conminaban para que les entregara la máquina, de la que no pudieron apoderarse porque Pérez Rodríguez comenzó a dar voces de auxilio y los procesados se dieron a la fuga. El lesionado sanó en 8 días.

Señala el Tribunal de Urgencia para el día 31 del actual, el juicio por gangsterismo contra dos acusados

Son Vidal Morales y Jaime Gomila. Debatidos en nuestra Audiencia interesantes problemas: uno de procedimiento sumario hipotecario y otro de amparo de posesión de fincas

Para el día 31 del actual, a las nueve de la mañana, ha señalado la Sala Quinta de lo Criminal de la Audiencia en funciones de Tribunal de Urgencia, el juicio del caso seguido a Vidal Morales y a Jaime Gomila, por los sucesos de la noche del miércoles último en que fueron heridos por la Policía tras espectacular tiroteo entre unos y otros, cuyo caso está radicado por atentado contra agente de la autoridad, tenencia de armas prohibidas de guerra e infracción del decreto-ley 126 de 1934, en los particulares A y B de su artículo segundo. Defienden los doctores Calixto Masó y Félix Cebreco Nápoles. El tribunal ha dispuesto que los cuerpos de policía practiquen amplia investigación informando oportunamente se han librado órdenes para la busca y captura de los también acusado en este caso Manuel Puertas y Eduardo Taboada.

Siguió el juicio por la muerte de César González Cuervo

Continuó ayer en la Sala Tercera de lo Criminal de la Audiencia el juicio contra Emilio Cortinas, por el homicidio de César González Cuervo en Quince y G., Vedado, en 9 de julio. Se suspendió para ocntinuarlo hoy 31 del actual, a las nueve de la mañana. Como ya dijimos, el fiscal pide que Cortinas sea sancionado con veintiseis años y ocho meses de privación de libertad y el defensor doctor Manuel Castellanos pide se le absuelva por legítima defensa.

Dos años por infracción postal en vez de diez

Manuel Sánchez Moreno, empleado que fué de la sucursal de Correos y Telégrafos del edificio La Metropolitana, ha sido sancionado con dos años de privación de libertad por la Sala Tercera de lo Criminal de la Audiencia, en vez de diez años de presidio que interesó el Ministerio Fiscal. La aludida sanción está de acuerdo con la tesis mantenida en la causa por el defensor de Sánchez Moreno doctor Mario Chardiet, que ha sido absuelto del delito de rapto Agustín Pérez Hernández, del cual ostentó la defensa el doctor Humberto D. Argüelles.

Sobre amparo en la posesión de tres valiosas fincas

La Sala Primera de lo Civil de la Audiencia celebró ayer la vista de la apelación establecida contra sentencia del juzgado de Primera Instancia del Centro que declaró con lugar el recurso de amparo establecido por la Compañía Atlántica del Golfo sobre la posesión de las fincas Recuerdo, San Felipe y San Francisco, en el término de Corralillo, a consecuencia del juicio de desahucio seguido por Hipólito López y continuado por la Compañía San Miguel de Motembo, S. A., contra Enrique Villaverde. Informó pidiendo la revocatoria de la sentencia del Juzgado, que declaró con lugar el amparo, el doctor Ovidio Giberga, a nombre de la última expresada Compañía, y por la Atlántica del Golfo, que obtuvo sentencia favorable en la primera instancia el doctor Lincoln S. Méndez, quien pidió, en consecuencia, la confirmación de lo hecho por el juzgado.

También se celebró en la citada Sala Primera de lo Civil la vista de la apelación entablada por la señora María de los Angeles García Espinosa contra auto del Juzgado de Primera Instancia del Norte que decretó la alzada de la suspensión acordada en el procedimiento sumario hipotecario que siguieran contra dicha apelante las señoritas Rosa y Nimia Seigle Martínez para el cobro de la suma de $3,000.00, habiendo acordado también el juzgado la pérdida por dicha demandada, de los beneficios de la ley de moratoria de 14 de agosto de 1934. A nombre de la señora Espinosa informó el doctor Domingo Socorro Méndez, y por las señoritas Seigle, el doctor Mario Chardiet, manteniendo cada uno sus respectivas tesis. Representa a las repetidas señoritas Seigle el procurador Francisco Ozeguera.

Veintiseis años de prisión por delito de homicidio

Formuló conclusiones el fiscal de la Audiencia, interesando la sanción de 26 años y ocho meses de reclusión para Reriberto Casanovas y Ramírez, como autor de un delito de homicidio, con la agravante de uso de arma prohibida por los reglamentos.

Según el representante de la sociedad, en la tarde del 8 de agosto pasado, Heriberto Casanovas sostuvo con Ambrosio González Saavedra una discusión en la esquina formada por las calles de Galiano y Neptuno, en esta ciudad, en el curso de la cual con un cuchillo de punta que portaba, infirió a González una herida en la región external, a consecuencia de la cual falleció pocos minutos después.

La indemnización a favor de los herederos de la víctima la fija el Tribunal en la cantidad de $5,000.

AVISO

Se cita por este medio a todos los alumnos de la Escuela Nacional de Bellas Artes San Alejandro y su anexa, para la asamblea general que se celebrará el día 21 de octubre, a las 7 p. m. en el local de la Escuela San Alejandro, donde se tratarán las siguientes órdenes del día:

1—Clases nocturnas.
2—Reformas del edificio de la anexa.
3—Asuntos generales.

Compañeros, rogamos la más puntual asistencia, por tratarse de asuntos de vital importancia para todos.

René VALDES,
Secretario General.

Segundo aniversario del fallecimiento de Ramón Grau Ranís

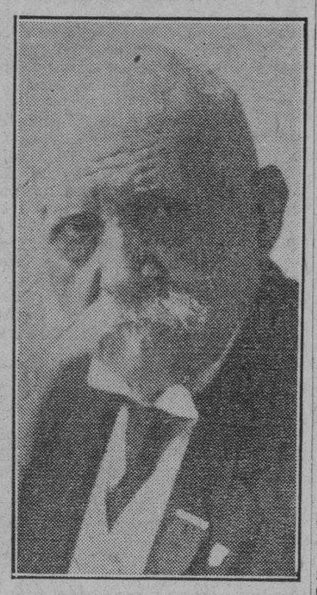

Hoy hace dos años que dejó de existir un compañero de esta casa del DIARIO, donde laboró, dando sus mejores esfuerzos durante más de medio siglo. Nos referimos a Don Ramón Grau Ranís, en quien se hermanaron honradez y laboriosidad formando una vida de bien, consagrada al servicio de la causa del periodismo en Cuba.

Ramón Grau Ranís regenteó durante 53 años los talleres del DIARIO, siendo a su muerte el Decano de los que trabajamos en este también Decano de la Prensa cubana. El DIARIO DE LA MARINA rindió homenaje merecido a sus esfuerzos, condecorándolo con una Medalla de Oro, en un acto público efectuado en el hotel «Saratoga», al cumplirse el cincuentenario de su labor.

Queda trabajando en esta casa un fruto de la estirpe del viejo camarada que se fué, con quien todos y cada uno de los que aquí laboramos, elevamos nuestro recuerdo al fraterno compañero y colocamos en su tumba, al cumplirse el segundo aniversario de su muerte, la siempreviva del recuerdo.

Visitarán hoy los Escuderos de Colón la casa del "Diario"

Podrán los familiares de aquéllos asistir al acto a celebrar la misma noche

Hoy, sábado, a las 3.30 p. m., harán los Escuderos de Colón una visita de carácter cívico-intelectual a todos los departamentos del DIARIO DE LA MARINA, donde les serán explicados los detalles de la confección de un periódico. Con los Escuderos pueden concurrir sus familiares, debiendo reunirse todos a la hora indicada en los portales del edificio, esquina de Prado y Teniente Rey.

Por la noche celebrarán su acostumbrada junta sabatina, a las 9 en punto, la que también podrán presenciar sus familiares. En dicha junta escogerán las actividades de noviembre entrante, entre cuyos proyectos existe el de organizar un cuadro de representaciones cómicas.

La junta del sábado anterior

El pasado sábado, día 14, tuvieron los Escuderos una junta con programa cívico, como tributo a Cristóbal Colón, Patrono del Colombinismo. Ignacio Lanz y José Nicasio improvisaron disertaciones sobre la historia del Descubrimiento de América, y Colón, Patrono del Colombinismo, respectivamente. José Carabia y Manuel Depara ofrecieron conferencias acerca de la biografía de Colón y de la Reina Isabel como amiga de Colón. Los cuatro oradores fueron muy merecidamente aplaudidos y Carabia y Depara repitieron sus trabajos en la junta celebrada el martes, día 17, por los Caballeros de Colón, que quedaron muy complacidos de esta demostración de sus Escuderos.

Juegos de basket ball

El team varsity de basket ball de los Escuderos, que está compitiendo en el Campeonato Juvenil de Basket Ball de la Unión Atlética de Amateurs de Cuba, tiene un juego perdido con el team del Club Atlético y otro ganado con el del Casino Español. El próximo lunes jugará con el team del Vedado Tennis Club, a las 9 p. m., y el miércoles con el de la Universidad, también a las 9 p. m.

CONSTITUIDA LA COMISION NACIONAL ASESORA PARA LA REGULACION DE LOS PRECIOS

La manteca pura de cerdo se venderá a 14 centavos libra y la compuesta a 13. Se mantienen los precios de 6 y 10 cts. para los frijoles negros y colorados, respectivamente

EN LA PROXIMA SEMANA SE REVISARA TOTALMENTE LA LISTA DE PRECIOS DE TODOS LOS ARTICULOS

Previa citación hecha por el doctor Oscar Bonachea, Secretario de Comercio, concurrieron ayer a su Despacho, cerca de las cinco de la tarde, los delegados y adjuntos designados por las Corporaciones Económicas y demás entidades que, de acuerdo con el Decreto Presidencial 2431, han de integrar la Comisión Nacional Asesora para la regulación de los precios de los artículos de primera necesidad.

En representación del señor Presidente de la República, asistió el doctor Juan Manuel Menocal; por la Secretaría de Agricultura, el doctor Santos y por las clases proletarias, Lázaro Peña, y Alfredo Padrón. El doctor Oscar Bonachea, Secretario de Comercio, presidió la sesión, actuando como Secretario de la Comisión el doctor Antonio S. Pino, Jefe de la Consultoría Legal del Departamento. Se encontraban presentes el doctor Rubén Ortiz Lamadrid, Director de Comercio, y el señor César Jener, Director de la Inspección General de Departamento.

El Secretario de Comercio procedió a constituir la Comisión, pasando en seguida el doctor Pino a darle lectura al acta. Inmediatamente el doctor Bonachea, puesto de pie, juró cumplir fielmente con los deberes de su cargo y tomó igualmente el juramento a los delegados presentes, firmándose el acta que daba vida legal a dicho organismo asesor.

Antes de proceder al estudio y regulación de los precios de los víveres, la representación de la Confederación de Trabajadores de Cuba, señores Lázaro Peña, y Alfredo Padrón, plantearon que no venían a dicha reunión lo suficientemente documentados para responsabilizarse con los acuerdos y decisiones que se adoptaran en esta primera reunión, dado que no habían sido citados hasta última hora.

Alrededor de este asunto, el Secretario de Comercio hizo constar que el hecho de que se le hubiera dado representación a la clase trabajadora, no era una cuestión de puro formulismo, sino de verdadera importancia y trascendencia, por lo cual estimaba que si los delegados obreros no se responsabilizaban y participaban en la reunión, él era partidario de suspender la misma y darle un plazo prudencial para que vinieran documentados, aunque desde luego, dada la forma honesta y seria en que se había de proceder, era suficiente para que la representación de las clases obreras pudiera participar sin reservas de ninguna clase en las discusiones y acuerdos a que se llegaran sobre la fijación de los precios a los comestibles.

Ante las razones expuestas por el doctor Bonachea y el tono elevado de sus palabras, los señores Lázaro Peña y Alfredo Padrón, acordaron corresponsabilizarse con los acuerdos adoptados en la sesión de ayer, y participaron activamente en las discusiones que se promovieron.

Inmediatamente se pasó a la revisión de los precios actuales, fijando los que habrán de regir en lo sucesivo.

Los precios fijados ayer fueron los siguientes:

Manteca pura de cerdo, 14 centavos la libra para el público consumidor y 12.05 para el detallista, habiendo sufrido este artículo una rebaja de un centavo en libra pues el precio anterior era de 15. Manteca ampliada, 13 centavos la libra al público y 11.31 al detallista, rebaja de un centavo. Manteca compuesta, público 13 centavos la libra, detallista 11.31. Arroz semilla Saigón, corto, 6 centavos la libra y dos libras once, precio para el detallista $4.75. Arroz semilla, grano largo, fino, 7 centavos libra para el público y $5.85. Arroz tipo Valencia, 7 centavos para el público y dos libras por 13 centavos; precio para el detallista $5.50.

En este momento el señor Lucio Fuentes y Roberto Guardiola plantearon el problema de los fletes para los detallistas del interior, pues ello disminuye el porcentaje de utilidad de los mismos, contestándole el doctor Bonachea que se tendrá en cuenta dicho extremo para la fijación de los precios en el interior.

Seguidamente se procedió a fijarle precio a los ajos tipo americano, señalándose 5 centavos para 15 cabezas chicas y 7 centavos por 7 cabezas grandes. A continuación se procedió a fijar el precio a la cebolla, que será de 6 centavos una libra y 11 centavos dos libras para el público, y $2.30 el saco de 50 libras para los detallistas.

Alrededor del precio del frijol negro se originó un amplio debate en el que intervinieron los delegados de la Secretaría de Agricultura, del Presidente de la República, el Director de la Inspección General de Comercio, señor César Jener y los representativos de la Confederación de Corporaciones Económicas de Cuba, señores Roberto de Guardiola y Raúl Lesteiro, discutiéndose sobre el precio que ha sido pagado al productor por los frijoles que hoy se consideran en existencia en refrigerador, habiendo gran disparidad entre las cifras oficiales y las que verbalmente aducen los delegados; llegándose en definitiva a la conclusión de que debían mantenerse los actuales precios al público y al detallista, a reserva de posteriores investigaciones en las zonas productoras para verificar los precios pagados al productor. Además, por sugerencia del doctor Juan Manuel Menocal apoyada por el doctor Santos y los representativos de la Secretaría de Comercio, se consideró en principio la necesidad de fijarle un precio al productor para futuras cosechas. Quedó, pues, mantenido el precio de seis centavos para la libra de frijol negro, así como el de 10 centavos la libra al público por el frijol colorado.

Se pasó después al precio de la judía, fijándosele 8 centavos la libra para el público y $6.70 para el detallista. En este momento se plantea una cuestión entre el representante de la Lonja, señor Grael, el doctor Menocal, por haber amenazado el primero de que la representación de la Lonja se retiraba de la reunión por no estar conforme con el precio fijado a la judía, contestándole el doctor Menocal que como representante de una entidad no tenía el derecho de hacerlo, y exponiendo la necesidad en que se encontraba el Gobierno de proceder en beneficio del público por las condiciones de nuestra economía, aún cuando se puede reservar el derecho de criticar o censurar los acuerdos y las resoluciones que se adopten, pero nunca manifestarse en la forma en que lo hacía. Terminado el incidente se continuó fijando los precios a los siguientes artículos:

Papa americana número uno, 5 centavos la libra para el público, cuatro para el detallista; papa americana número dos, cuatro la libra, dos por siete centavos y $2.95 para el detallista; azúcar refino 5 centavos la libra para el público y $4.37 al detallista; harina de trigo, de primera, $7.50 al industrial; harina de trigo, de segunda clase, $6.25; cebollas, 6 centavos libra al público, dos libras por once centavos y fideos 8 centavos libra y dos por 15, al detallista $6.50; maíz dos centavos libra y $1.50 al detallista; harina de maíz tres centavos libra al público y $2.50 al minoritario; sal, 2 centavos al público la libra y $2.75 el saco al detallista; tocino, 23 centavos la libra para el público; almidón 4 centavos la libra, y la libra de aceite de maní a 20 para el público y $16.00 para el detallista.

Estos precios no entrarán en vigor hasta tanto el Presidente de la República haya promulgado el necesario Decreto y éste aparezca publicado en la Gaceta Oficial.

El doctor Bonachea dió instrucciones a los funcionarios del Departamento para que se realicen diversas investigaciones y a la vez se obtengan datos indispensables para la fijación de precios de determinados artículos de consumo, lo cual se hará en la próxima reunión, que será dentro de diez días.

La II Conferencia del Trabajo está siendo organizada

Designados los delegados gubernamentales y obreros y patronales al Congreso

Se encuentran casi terminados los preparativos para la II Conferencia Americana del Trabajo que se reunirá en La Habana el 21 del mes que viene, según nos dice el señor John M. Clark, Secretario del Director John C. Winant. El señor Clark llegó a la Habana el jueves para consultar con el doctor José E. de Sandoval sobre los últimos detalles para esta reunión internacional.

El programa de publicidad se ha puesto ya en práctica. Diversos artículos describiendo los planes para la Conferencia se han distribuído a más de 850 periódicos de las Américas, incluyendo 350 en la América Latina y 500 en los Estados Unidos y el Canadá. A medida que se aproxime la Conferencia se enviarán a todos esos periódicos fotografías e informes diarios.

La publicidad hasta la fecha se ha concentrado en los estudios preparados por la Oficina Internacional del Trabajo, que servirán de base a los delegados que concurran a la Conferencia. Los informes se han publicado en español, inglés y portugués, refiriéndose a los temas principales del programa: seguros sociales, condiciones del trabajo de la mujer y menores e inmigración.

Las últimas noticias nos indican que los delegados gubernamentales, patronales y obreros están siendo nombrados para la reunión de la Habana. Se espera que concurran más delegados que a la Conferencia de Chile.

Tenemos entendido que un delegado gubernamental del Brasil se encuentra ya en la Habana y que otros, procedentes de las demás naciones, están a punto de llegar. El personal de la Oficina Internacional del Trabajo también está al ponerse en camino: el primer grupo debe llegar a New York el 6 de noviembre y continuar viaje a la Habana. El resto del personal llegará el 18 de noviembre, incluyendo al Director Winant con sus ayudantes y los siguientes representantes del Consejo de Administración de la O. I. T.: Paal Berg, de Noruega; Isidro Fabela, de México, y Carter Goodrich (el nuevo Presidente), de los Estados Unidos, todos en representación de sus gobiernos respectivos; León Jouhaux, leader obrero francés, y Robert J. Watt, ex Secretario de la Federación del Trabajo de Massachussets, que serán los representantes obreros; Mr. Henry I. Harriman, ex Presidente de la Cámara de Comercio de los Estados Unidos, será uno de los representantes patronales del Consejo de Administración.

AVISO A NUESTROS SUSCRIPTORES

Recordamos a nuestros abonados que no deben efectuar pagos de suscripciones, ni a los cobradores ni a cualquiera otra persona, si no se les entrega en el acto el recibo correspondiente, oficial de esta Administración.

ESTA NUEVA GOMA MAS SEGURA ESTÁ AL ALCANCE DE TODOS

¡SIENTA AL TACTO COMO AGARRA!

LA UNICA CON "FRENAJE AUTOMATICO"

Usted puede comprobar *al tacto* su sorprendente acción. Tiene 2500 "garras", bordes flexibles y afilados, que al frenar, se abren, se agarran al camino y, por húmedo y resbaladizo que esté, detienen el auto al instante en línea recta, sin que patine. Compre hoy esta goma que le ofrece protección *extra*. Vea a un agente U. S. Royal.

U.S. ROYAL De Luxe

M.E.C.D. 2016

DIARIO DE LA MARINA

(S. A.)
FUNDADO EN 1832.
(Dirigido hasta 1919 por D. Nicolás Rivero y Muñiz)
DIRECTOR: Dr. JOSE I. RIVERO — ADMINISTRADOR: D. CELSO GONZALEZ
Domicilio Social: PASEO DE MARTI, Número 551
Agente en N. York: Joshúa B. Powers, Ins. 220 East, 42nd. St. New York City.

Editado por la Cía. DIARIO DE LA MARINA. (S. A.), cuyo programa consiste «en la defensa de los intereses generales y permanentes de la Nación cubana de los especiales de la Colonia Española establecida en la misma y de la unión y armonía entre los diversos elementos que conviven en el país». Art. 1o de los Estatutos.

TELEFONOS DEL DIARIO

Dirección	M-2856
Administración	M-7941
Suscripciones	M-7911
Quejas	M-7911
Clasificados	M-7915
Jefe Redacción	M-1287
Redacción	M-7913
Sports	M-7914
Ag. Guanabacoa	XO-1584

PRECIOS DE SUSCRIPCION (Y AVANCE)

	Territorio Nacional	Extranjero	Países Fuera del Convenio Postal
Año	$ 15.90	$ 17.00	$ 20.00
Semestre	8.20	9.00	11.00
Trimestre	4.35	5.00	6.00
Mes	1.50		
Dominical Año		8.00	7.00

EDITORIALES

Por el prestigio de la administración

En estos últimos tiempos la Secretaría de Hacienda ha mostrado el propósito de depurar los centros recaudadores de la República, en pos de un aumento en los egresos nacionales y, también, en persecución de una mayor honestidad administrativa. Realmente ningún gobierno puede hacerse la vista gorda a ese respecto, sin que sufran, con el prestigio, los intereses patrios. Del mismo modo que la opinión ha demandado siempre eficaces garantías para los servidores del Estado, que deben sentirse a cubierto de los temporales burocráticos que se traducen en desconcierto para la Administración y quebranto para los hogares, ha respaldado, también en todas las épocas, cuanto esfuerzo hubo de realizarse con el fin de moralizar las oficinas. No cabe la menor duda de que debe protegerse al empleado apto, en todos los casos, y evitar que el padrinazgo lo reemplace por el que, sin méritos ni virtudes, goza, en cambio, de poderosos protectores. El servicio del Estado, por la responsabilidad que encierra, ha de tener un carácter selectivo. Conviene, pues, establecer, como norma, el principio de que la función no hace al funcionario idóneo, pero que el funcionario idóneo reviste a aquélla de un prestigio y una eficacia que alcanzan a toda la colectividad. Esta, cuando abriga el convencimiento de que se la administra pulcramente, puede confiarse a los que manejan sus intereses con la seguridad del que sabe que sus caudales están defendidos por la honradez y la aptitud. El Fisco, sobre todo, necesita disponer de un personal que a la diligencia una la probidad. Si no advertirá mermas sensibles en sus entradas, consecuencia del desgano en los cobros o de lo que es peor aún, del fraude y la malversación. La corriente tributaria, como las aguas de un río, se empobrece si se escapa por diversos y pequeños desviaderos. La honestidad administrativa la imponen, por tanto, dos imperativos. La moral del Estado, incontrovertible y básica, y la conveniencia del Estado, también terminante. La República, pues, tiene razón de sobra para exigir que los que la sirven sean activos y honestos. Por su parte el pueblo aspira a que la nómina nunca sea refugio de pecadores.

Un hecho delictuoso, acabado de descubrir en la oficina del Carnet de Extranjeros, reclama que esa depuración, emprendida, más o menos intensamente, en la Secretaría de Hacienda, se lleve a cabo, asimismo, en los otros departamentos estatales. Necesitamos esforzarnos porque el servicio público se exonere de ciertos defectos básicos que revela la frecuencia con que se originan anomalías punibles en los centros administrativos, como la que nos ocupa y otras muchas descubiertas en los últimos meses. Hay que precaverse, sobre todo, del afán de mejorar rápidamente de fortuna, sin escoger la vía, saltando sobre la ética, de los que, al traicionar la confianza de que son depositarios, ofrecen un mal ejemplo y contribuyen a lesionar nuestro crédito. Contra ese pecado, del que se excusan muchos en su ancho fuero interno, ateniéndose a una rancia tradición de orígenes pre-republicanos, no cabe otra cosa que las sanciones que determina el Código de Defensa Social. Pero no se trata sólo de enjuiciar y castigar, en definitiva, a los culpables. Urge una acción preventiva fundada en la vigilancia constante. Esta, por de pronto, evitará que se presenten oportunidades para trasgredir la ley y defraudar, en cualquier forma, el Tesoro. De viejo se conoce que el que evita la ocasión, evade el peligro. También el cumplimiento simultáneo del deber, es valladar contra la concupiscencia. No debe quedar, por tanto, ninguna oficina del Estado, por pequeña que sea, por insignificante que se considere, sin la debida vigilancia y tenaz supervisión. Los resultados serán, cuando no mayor recaudación, crédito más firme y prestigio más sólido no sólo para la clase burocrática, sino también para el país.

Una infundada sospecha

Las relaciones entre Cuba y los Estados Unidos han sido muy frecuentemente objeto de desdichadas interpretaciones. Ahora mismo se ha echado a volar la especie de que la suspensión de las negociaciones en torno al tratado recíproco suplementario y la forma que, frente a la contingencia de la guerra, ha adoptado la política azucarera de Washington, tienen el carácter de represalias por el hecho de que Cuba no haya acordado el pago de las Obligaciones Oro y, en cambio, tenga en estudio un proyecto de nuevos impuestos y otro de liquidación de la moratoria hipotecaria que afectan a ciertos intereses norteamericanos radicados en el país.

Esta versión, que no tiene fundamentos sólidos de ninguna clase, está siendo propalada y alentada por elementos que creen defender intereses propios sembrando de actitudes pugnaces la buena y tradicional amistad cubano-americana. En su reacción apasionada, no se dan cuenta esos elementos de que, si fuera cierta semejante versión punitiva, ello no les reportaría ningún beneficio y en cambio causaría una gran perjuicio al país, ya que el mantenimiento de buenas relaciones internacionales es hoy indispensable para la prosperidad de los pueblos.

Nuestra posición frente a las leyes que antes hemos mencionado es bien conocida. Creemos que Cuba debe defender su crédito exterior, abonando religiosamente aquellas deudas que legítimamente contrajo. El pago de las Obligaciones Oro es cosa inexcusable, no sólo porque se trata de un compromiso formalmente pactado por la República, sino porque su cumplimiento robustece nuestro prestigio y nuestra solvencia en el extranjero, dos valores que a todo país importa proteger.

En cuanto a los nuevos impuestos, entendemos que las corporaciones económicas ejercen un derecho y cumplen un deber al aconsejar y orientar al Gobierno, en lo que a este problema concierne, toda vez que una legislación impositiva hecha festinadamente, sin un detenido estudio previo de la situación real de nuestras finanzas, puede ser funesta para la nación y hasta contraria a los fines recaudatorios que el poder público persigue a través de ella. El Estado necesita de un modo imperioso atemperar las cargas fiscales a las necesidades de su presupuesto. Cuando aquéllas resultan insuficientes, no queda más remedio que buscar nuevas fuentes de ingreso. Ahora bien, toda inteligente política fiscal debe conciliar estos dos intereses: el de la hacienda pública y el del contribuyente. Y en todo caso no puede negarse el derecho de las clases económicas a defenderse ni el deber del Gobierno a escucharlas con serenidad, atendiendo en lo posible sus sensatas indicaciones.

Sobre el problema de la liquidación de las moratorias hipotecarias hemos escrito tanto que no vale la pena reproducir una vez más, en detalle, nuestro criterio. Somos totalmente opuestos a la «quita» que por algunos se pretende. Somos, en cambio, partidarios de una «espera» prudente y de otras facilidades que permitan a los deudores salir de apuros, dentro de una política balanceada, que no implique ni riesgo para la riqueza territorial ni agresión al crédito fundamentado en ella.

Pero es absurdo suponer que la situación planteada con ocasión de estos tres proyectos legislativos determine en la cancillería norteamericana reacciones de tipo vindicante o represivo, no enderezadas propiamente contra una política o un gobierno determinado, sino contra el propio pueblo cubano, en sus más vitales intereses.

Suponer esto equivale a inferir un gratuito agravio a un país amigo. Contribuye también—y esto es grave—a crear en nuestro pueblo un complejo de inferioridad, un sentimiento excesivo de dependencia, que merma nuestras aptitudes para el gobierno propio.

La diplomacia tiene abundantes recursos para realizar sus fines, sin necesidad de recurrir a la amenaza o al castigo. Sospechar una relación causal entre ciertas medidas consideradas por nuestro Gobierno en el libre ejercicio de su soberanía (independientemente del juicio que ellas nos merezcan) y la política coetánea o subsiguiente de la cancillería norteamericana, es incurrir en el clásico sofisma del «post hoc, ergo propter hoc».

No deben los elementos responsables de la nación dar acogida y difusión a sospechas de esta índole. No es así como se orienta a la opinión pública ni mucho menos a los poderes del Estado. Lo que se obtiene por esa vía es despertar recelos inútiles y sembrar una incertidumbre y una desconfianza que en nada contribuyen a que el país salga de sus presentes dificultades.

BIBLIOGRAFIA

PUBLICACIONES RECIBIDAS

«La Cruz Transparente». Osvaldo Bazil. Editorial: «Tor». Buenos Aires, Argentina, 1939. 124 páginas. El Libro de mi Vida, pudiera muy bien llamársele a esta última obra de Osvaldo Bazil. En ella, con un fino espíritu de introspección, analiza o más bien estudia, sin comentarios, las distintas fases de su vida, desde su adolescencia hasta el presente, a través de unas cuantas páginas finales que integran una Conferencia que con el título de «El poeta que jugó con el amor», pronunció en Buenos Aires, en el club «Kundur», en el año 1935. En aquella Conferencia el disertante ocultó voluntariamente el nombre del poeta,—su nombre—objeto de su estudio, con la premeditada intención de verse a sí mismo móvil de la más sincera y espontánea crítica por parte del auditorio, y, por supuesto, de estimular una natural curiosidad ante el extraño poeta cuyo nombre quedaba en el más completo anónimo.

Comienza este libro con algunas poesías de su última cosecha, sentidas, rebosantes de nostalgia y de sutiles evocaciones de tiempos idos, siempre amorosas, algunas apasionadas de un recuerdo imborrable que guarda celosamente; otras que dejan filtrar gota a gota un callado dolor, el dolor de lo que nunca volverá a ser, irremediablemente.

Su estilo es elegante y sobrio, casi siempre de corte clásico, y si no fuera por ligerísimos fallos en su métrica y en su rima, sería de una indiscutible perfección.

Su fondo siempre es tierno, dulce, pausado. Ni lamentos inútiles ni desesperaciones irremediables. El poeta sabe cómo es la vida, casquivana y voluble, y no le pide lo que no pueda darle. Por eso siempre él pasa a través de sus versos, irredento y solitario, pero magnífico, resignado ante la realidad, cruelmente inevitable.

Leyendo su Conferencia podemos asistir, como ante un espectáculo real, al desarrollo de su propia vida de hombre, de poeta y de escritor, que nos expone con absoluta sencillez y sinceridad, sin ocultamientos y sin sombras que velen la verdad de su relato y los móviles de sus distintas actitudes. Es la de él una labor más bien de expositor que de crítico. Ni recrimina ni alaba. Dice solamente la verdad escueta, límpida y diáfana, tal como la vivió, y deja al lector que haga las mil deducciones lógicas, con absoluta libertad y con entera franqueza.

Y asistimos a la realización de sus ideales y al sucesivo desplome de sus más caras ilusiones. Asistimos al inicio de su poesía y de su posterior desarrollo como escritor y poeta. Asistimos a sus ansias de superación, tales, que en una ocasión,—él mismo lo cuenta—, desengañado de la vida pospone sus intentos suicidas para cuando haya de escribir algo que lo legue a la posteridad.

Esta fase del orgullo del poeta es muy excusable si se estima que era muy joven por entonces y que probablemente, como a todo joven poeta que tiene el convencimeinto de su propio valer, ambiciona, como único lenitivo para el mal de la muerte, saber que su nombre quedará grabado en el libro de la vida; y que será pronunciado por los amantes de las letras con devoto fervor.

«La Cruz Transparente», libro que su autor ha producido en el otoño de su vida, es, como su nombre, transparente y diáfano. Su cruz es, aunque dolorosa, llevadera y hasta agradable, por eso tras de ella se adivina un rosal florecido, cuyas rosas, también transparentes, tienen el divino privilegio de mostrarse, aún en su otoño, todavía frescas y fragantes.

Epistolario de OTEYZA

Sr. Franz von Papen.
Berlín.

Muy señor mío:

Visitaba yo ayer a un amigo mío, ilustre internacionalista, y conversábamos del pacto turco-anglo-francés. ¿De qué íbamos a conversar ayer, precisamente? Era el pacto objeto de todas las conversaciones, por la sorpresa que acababa de dar al mundo entero, ocupado y preocupado con las derivaciones que la guerra pueda alcanzar. Es natural así que de ese pacto hablásemos, el internacionalista ilustre que es mi amigo y el aprendiz de internacionalista que soy yo.

Y ocurrió que, llegado el diálogo a tratar del disgusto que en Hitler ha tenido que producir el ver a Turquía ponerse de parte de Francia e Inglaterra, pregunté:

—¿Qué será ahora de von Papen?

—¿Por qué de von Papen?—fué la contrapregunta que se me hizo?

—¡Caramba!—expliqué, un tanto asombrado de tener que explicar—. Von Papen había sido enviado de embajador a Turquía, para evitar que eso sucediese. Ha sucedido eso, y von Papen está camino de Alemania, llamado por Hitler. Como las gasta el Fuehrer, es de temer...

—A von Papen, ni Hitler ni nadie, le harán nunca nada malo—se me interrumpió.

Pasándoseme a decir lo que sigue:

—Von Papen debutó en sus actividades públicas como agregado a la embajada alemana en los Estados Unidos. Era cuando este país se temía que entrase en la anterior guerra. Y von Papen contribuyó a que entrase, perdiendo en un taxi cierto cartapacio, donde llevaba documentos demostrando que había pagado por hacer volar puentes, vías férreas y fábricas de municiones. Expulsado de los Estados Unidos, volvió a Alemania y ni siquiera lo fusilaron.

—¿Ni siquiera eso?—intercalé.

—Ni eso siquiera—siguió diciéndoseme—. Y bueno era Ludendorff para tolerar descuidos semejantes. Pero von Papen quedó sano y salvo, logrando después de la caída del Imperio ser elegido para el Laudtag de Prusia. De ahí hizo el general Schleicher que lo elevase Hindenburg a canciller del Reich, para combatir a los nazistas. Y los combatió tan acertadamente... que perdió dos elecciones generales seguidas. Hitler ocupó la Cancillería y ¡llevó a von Papen de vice-canciller! Era que Hindenburg se lo había impuesto, sí. Pero llegó el día que Hitler purgó el Gobierno y el Partido. Hubo aquella sangrienta eliminación, y entre tantos otros, fué muerto el general Schleicher. Por haber apoyado a von Papen, desde luego. Sin embargo, von Papen quedó vivo.

—Nada menos que vivo—comenté.

—Vivo y algo más—continuó mi interlocutor diciendo—. Pronto fué von Papen nombrado embajador en Austria. Se trataba de que hiciera ceder a Schuschnigg. ¡Y hubo que invadir Austria militarmente, metiendo a Schuschnigg en la cárcel! Pero von Papen siguió dispuesto a producir nuevos fracasos. Como lo ha hecho en esta nueva embajada... Ahora acaso le nombren embajador en Italia, pongo por cargo en que se pueda lucir. Así seguirá von Papen hasta que se muera, de muerte natural, naturalmente.

—¿Cómo se explica usted esto?—pregunté.

—Pues me lo explico—se me contestó—, porque von Papen siempre saldrá a flote, pues tiene la condición, privilegiada para naufragios, del corcho.

Mi pregunta final fué:

—¿Quiere usted decir que von Papen es un pedazo de alcornoque?

—¡Exactamente!—fué la última respuesta que recibí.

Todo lo cual he creído que debía poner en conocimiento de usted, señor von Papen. Y habiéndolo ya puesto, quedo suyo atento s. s. q. e. s. m.

Luis DE OTEYZA

La Habana, 21 de Octubre de 1939.

HACIA LA CUMBRE

Vamos, como dos astros, a la cumbre,
después que el hondo abismo hemos cruzado:
águilas del dolor, hemos volado,
ayer entre la sombra, hoy entre lumbre

Arroja, como yo, la pesadumbre
sobre ese vil tumulto alborotado.
Triunfantes, a la meta hemos llegado;
bien lo dice, al ladrar, la muchedumbre.

Cruzaste, como yo, la selva oscura,
bebiste, como yo, de la amargura;
descansa ahora en mis brazos, reina mía.

Contempla: todo es Sol, luces y aromas,
el mar es todo un himno de alegría,
¡la tierra es un gran bosque de palomas!

Alfonso CAMIN

PROBLEMA RESUELTO *por Roseñada*

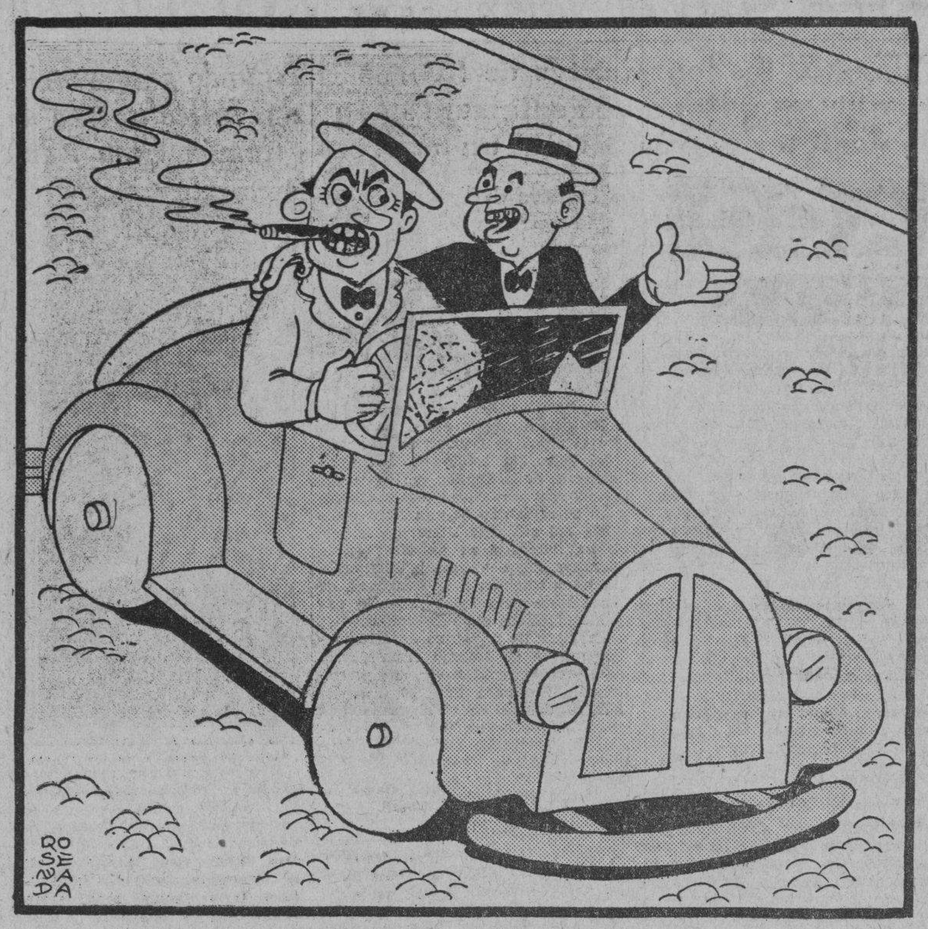

—Lo tengo decidido. Voy a cambiar este automóvil por una bicicleta.
—Compadre, pero el automóvil vale mucho más.
—Sí, pero con la bicicleta no tengo que comprar gasolina...

APARECE EL LENGUAJE PICTORICO INTERNACIONAL

Su inventor, el doctor Otto Neurath, de Viena, acaba de publicar el segundo texto titulado «El Hombre en Formación».

NUEVA YORK, Octubre 16. (E. P. Especial para este diario). — Existe un lenguaje pictórico internacional que está influenciando la mente humana de manera asombrosa. Este lenguaje, que posee ramificaciones revolucionarias como lo son la fotografía periodística y el cinematógrafo, tiene ya su sistema de expresión en la literatura, fundado por el Dr. Otto Neurath, ex-director del Museo de Ciencias Sociales de Viena, y actual director de la Fundación Internacional de Educación Visual domiciliada en La Haya.

Neurath es, además, la cabeza de la «Enciclopedia Internacional de Ciencia Unificada» que se publica en Chicago, un proyecto que responde a lo que el escritor inglés N. G. Wells considera universal requisito de los conocimientos y de la cultura humana. Con estos antecedentes, es fácil conceder al distinguido educador austriaco suficiente autoridad para auspiciar un método de ilustración que tiene posibilidades infinitas y que ya se está generalizando en muchas revistas importantes de los Estados Unidos y Europa.

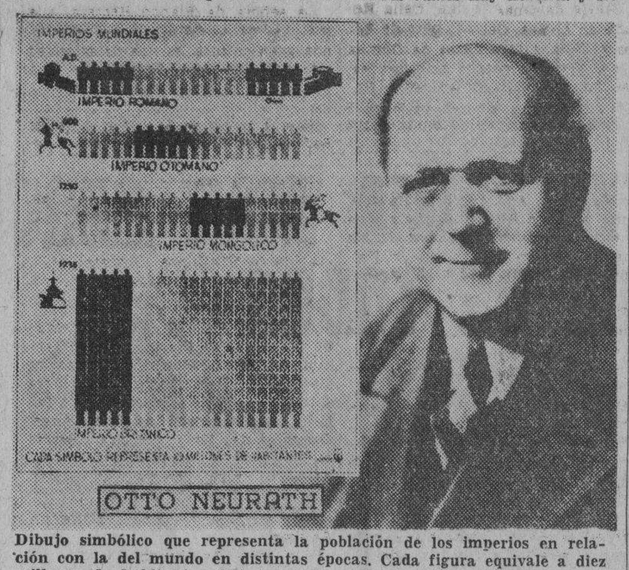

Dibujo simbólico que representa la población de los imperios en relación con la del mundo en distintas épocas. Cada figura equivale a diez millones de habitantes. Este es el lenguaje pictórico internacional inventado por el doctor Otto Neurath (derecha) de Viena.

Panorama de la natalidad y las plagas

Consiste el Sistema Vienés de Neurath en la elucidación de los conocimientos por medio de símbolos y con la ayuda de pocas palabras. Por ejemplo, si desea comunicarnos el secreto del crecimiento poblacional en Alemania o en Francia, dibuja una serie de bebés al lado de una cuna, cada bebé representativo de un número de nacimientos por cada 100 matrimonios de una edad determinada. Con tres o cuatro de estos diagramas dramatizados, sabemos inmediatamente cuál es la natalidad en Berlín, París, Burdeos o Colonia.

En un libro reciente del Dr. Neurath titulado «El Hombre Moderno en Formación», publicado en Nueva York por la Editorial Knop, el pedagogo austriaco presenta en síntesis un tema que tomaría varios volúmenes de árida lectura para explicar. La obra es parca en palabras y abunda en diagramas y dibujos simbólicos de los cuales hay noventa y siete. Como dice Stuart Chase refiriéndose al dibujo de los bebés, a través de éstos, la estadística adquiere vida y el Dr. Neurath «añade una nueva dimensión a nuestro entendimiento».

¿Puede reproducirse visualmente el fenómeno de la modificación de la vida del hombre por un hecho aislado? El autor contesta afirmativamente. Por ejemplo, citando el caso de la Plaga Negra. Se puede formar un dibujo simbólico de los estragos de esta enfermedad en Europa, representando en él la mortalidad en un pueblo del centro de dicho continente desde 1591 hasta 1936. Por medio de cruces equivalentes a la muerte por cada 100 habitantes, veremos que la plaga azotó a la región estudiada en 1599, 1626 y 1657. De ahí en adelante hubo un esfuerzo concentrado para atajarla y se logró hacerlo con éxito. En 1918 apareció un pequeño brote probablemente debido a los efectos de la Guerra Mundial.

Desempleo, civilización y política

Al igual que las enfermedades, el desempleo ha sido otro hecho que ha provocado transformaciones fundamentales en el destino humano. Siguiendo el método Neurath es posible formarnos una idea gráfica de este fenómeno económico y social. Otro factor ha sido la guerra. Se pueden dibujar las invasiones de Europa por los Hunos, los Arabes, los Mongoles, los Turcos, y las del resto de la tierra por los europeos. Luego, si se presenta la variedad de los uniformes de los soldados de diferentes épocas al lado de la similitud del uniforme moderno, veremos actualizada la tendencia a la unificación tecnológica y científica de la vida contemporánea.

La civilización nació en varios lugares. En el Asia oriental la amarilla, en el Asia central, la indú; en el Mediterráneo la blanca; en América la indiana. Nadie sabe qué raza usó primera el arado o las bestias de carga. El instinto nómada del hombre llevó las costumbres, las palabras, las historias y las herramientas en numerosos viajes por el mundo. Africa se unió con Eurasia, con las tribus del Artico, con los isleños del Pacífico y con los aborígenes de América. Fué una alianza de pueblos contra las fuerzas naturales: las inundaciones, las sequías, las plagas.

Con unos cuantos símbolos correctamente calculados y representativos de cada tema, tendremos una serie de escenas en el grandioso drama de la evolución del hombre. La creación de los imperios al iniciarse la formación política del mundo es una serie de episodios extraordinarios que Neurath nos presenta en cuatro cuadros sencillísimos, por medio de figuras de hombres que equivalen cada una a 10 millones de habitantes.

Los Imperios: La América Latina

En la primera época de la era cristiana tenemos una fila de 20 hombres o sea 200 millones de almas. Cinco de estas figuras, 50 millones, representan el Imperio Romano; otras cinco el Chino. En el año 800 aparece el Imperio Arabe con 50 millones; en el año 1250 el Mongólico con 100 millones en una población mundial de 400. En 1938 el cuadro representará 2,000.000,000 de habitantes, 500 millones de ellos reunidos en el Imperio Británico. Síntesis: en la era del Señor hemos tenido cinco grandes imperios políticos, cada uno con la cuarta parte de la población del mundo.

En seguida, hace el Dr. Neurath una serie de mapas indicando la ruta de lo seda que constituía el comercio principal entre los imperios romano y chino, y la erección de las murallas, caminos y pueblos. Vemos gráficamente a Roma, Cartago, Siracusa, Bizancio, Nicomedia, el Efeso, Antioquía, Alejandría, etc... Después de cada guerra el mapa del mundo cambia por virtud de los tratados de paz. Puede representarse cada evolución con un mapa sombreado; el Tratado de Vesfalia en 1648; el Congreso de Viena en 1814; el Tratado de Versalles en 1919.

Otro dibujo simbólico: en el siglo quinto del Señor la América Latina cuenta con 75 millones de Indios. En el año 1700 los indios han sido reducidos a 15 millones. En el 1800 hay 10 millones de indios y diez de blancos. En el 1900 hay 15 millones de indios, 35 millones de blancos, 10 millones de negros, 20 millones de mestizos. En 1937 hay 15 millones de indios, 55 millones de blancos, 10 millones de negros, 45 millones de mestizos.

Aspectos modernos de la humanidad

La modernización es urbanización, fomento de la natalidad, lucha contra la mortalidad. Todo esto lo presenta Neurath en un dibujo con hombres, estrellitas y cruces. Pero se necesita otro dubujo para ilustrar el desarrollo tremendo de la población humana. En el 1800 hay, en tres centros de población, 800 millones de hombres. América, Europa y Rusia, 200; China y Japón, 300: el resto del mundo, 300. En 1935 estas tres regiones han multiplicado sus habitantes hasta 2,100 millones. La primera cuenta con 800; China y Japón con 600; el resto del mundo con 700.

Neurath nos revela el grado de mecanización del hombre moderno; el avance de las industrias, el progreso de las ciencias; el trabajo y los jornales; los suicidios; el analfabetismo; la mortalidad infantil; los teléfonos y automóviles que existen; la distribución económica del mundo; las materias primas; los alimentos; la producción y el consumo; las exportaciones; la marina mercante; las armadas; los ejércitos; la economía de la guerra; la emigración; las huelgas; la organización política; las fluctuaciones de la bolsa; los deportes y el recreo; los matrimonios y divorcios.

Por donde quiera que se mire la obra del educador vienés, se verá en ella un admirable y divertido libro de texto, con fascinador acopio de conocimientos. Es una obra para el ciudadano inteligente que desea darse cuenta de lo que es el mundo donde vive. Quien pasa inadvertida esta contribución valiosa a la cultura, tendrá que leer, para saber algo, varios tomos de la enciclopedia.

A TRAVES DE LA VIDA

LA RAZON DE LA RAZA

Tanto se habla de la «raza latina», que me voy a meter en la cuestión. Bien me sé que lo de la raza latina no es más que un pretexto para tirarse de las greñas, que siempre ha sido éste el placer de los hombres, y que en el fondo nada le importaba esta buena raza que nació allá en la orilla izquierda del Tiber, y que ha ido a parar sabe Dios donde.

Así, pues, y sin tomarlo muy en serio, voy a considerar el asunto. En primer lugar, no es muy católico, por parte de aquellos que blasonan de apostólicos y romanos, negar la unidad de la especie humana como la ciencia y Dios mandan; convertirse en poligenistas en contraposición al monogenismo, que es doctrina de las Sagradas Escrituras, echando abajo a Adán y su familia con grave desacato de los principios fundamentales.

Y si el origen es uno, claro está que todos somos iguales: chinos y turcos, latinos y sajones. «El hombre es el mismo con sus mismas variedades», dice Pascal, y la pólvora que descubrieron en Oriente, vuelve a Oriente en forma prismática para que la explosión sea mayor.

Dicho se está que a iguales sentimientos se tiene que atribuir un mismo origen.

Pero el hombre es exclusivista y quiere siempre diferenciarse de los demás, y tener «su» raza y su nación y su familia y ¡hasta su sangre!, que es azul y no roja como la de los plebeyos, y eso los hace de mejor «calidad» que la de sus conciudadanos. Sería triste tal concepto si no fuera risible y por fortuna esta mentalidad va desapareciendo.

Como han transcurrido muchos años desde «lo de Adán», vale más arrancar desde Rómulo y Remo y fundar el origen en aquellos pobladores del Lacio, que eran griegos y sabe Dios qué!

Andando el tiempo hemos quedado, los habitantes de países meridionales, con la tonada de que somos latinos sin que a nadie le importe si su abuelo fué irlandés o escandinavo.

Englobado así el concepto y adoptado por España, Francia e Italia se ha mantenido y defendido contra otros pueblos que desarrollándose y vigorizándose han marcado la decadencia de los ya mencionados. La «raza latina» es como una bandera que sostienen con extraordinarios esfuerzos unos combatientes que se sienten morir. Y los que más arriman son, como es natural, los inmeros que desaparecen y éstos, sin que nadie pueda negarlo, y así lo afirma el eminente historiógrafo Guillermo Oncken, catedrático de la Universidad de Giersen, son los españoles.

No deben sufrir por ello. Es una ley biológica y fatal. Si desapareció el imperio de Alejandro y el romano y el de Carlo Magno, ¿por qué no ha de desaparecer, también, el de Carlos V? A cada puerco... ¡perdón! es el atavismo de Sancho, pero quería decir que a los americanos también les llegará su hora.

Por consiguiente es un error esa de defender la integridad de la raza latina, como si fuera el comedor de la casa. Los españoles, que aquí son tan «latinos», lo hacen por oposición al americano, y con ideas de reclutar enemigos, con cualquier pretexto. ¿A que no se preocupan de lo que pasa a los rumanos, que son también, o se dicen latinos como nosotros?

La cuestión está en tener un verdadero concepto de lo que es el hombre como animal que ocupa en el mundo su puesto, como obra de la creación. Lo demás es bambolla, como la casa de Quiroz.

Decía yo a un argentino que la raza latina volvía a mostrar su vigor de origen, con el desarrollo que alcanzaban su país y la república de Chile, y me preguntó asombrado:

—¿Qué raza? En la Argentina somos un compuesto de italianos, rusos, alemanes, españoles diversos y criollos o indios. ¡Vaya usted a averiguar a qué raza pertenecen los productos de ese conglomerado!

El resultado es que los argentinos y los chilenos son hermanos ejemplares: vigorosos, valientes, emprendedores y artistas. Esta es la mejor raza, la que da buenos resultados, la que trabaja y no se pasa la vida cantando las glorias pasadas y lamentando las tristezas presentes.

Héctor DE SAAVEDRA

Cartas de Buenos Aires

LA MUSICA DE MIGUEL CALVELLO

No hace mucho que la soprano uruguaya Josefina Hols me invitó a ir a Montevideo, para que yo ilustrara las composiciones de los músicos uruguayos que ocuparían en el salón Auditorium del S. O. D. R. E (Sociedad Oficial Radio Eléctrica) la atención del público. Se trataba de un magnífico concierto de intercambio cultural de arte folklórico, ya que, a la vez, un escritor uruguayo haría lo propio con las composiciones de los músicos argentinos que figuraban en el programa.

En dicho salón del S. O. D. R. E se llevó a efecto el programa. Me tocó disertar acerca de los tres compositores uruguayos, señores Cluzeau Mortet y Eduardo Fabini, destacados intérpretes de la raza autóctona y de la señora Socorrito Morales de Villegas, genuina representante de la misma tendencia musical. La voz armoniosa de la soprano uruguaya dió realce al programa.

Entre los compositores argentinos figuraban, entre otros, mis queridos amigos Pedro Sofía, con su «Triste» y Miguel Calvello, con su canción «Ya no canta más». El público aplaudió sinceramente a los músicos; pero se detuvo más en la composición del maestro Calvello, a quien dedico esta glosa, dejando para otro día comentar la labor de Pedro Sofía, brillante músico argentino.

Miguel Calvello es un raro caso de voluntad puesta al servicio de la música. Como todo el que quiere superarse, él es un «insatisfecho».

—Mis estudios de composición—me dice—puede darse cuenta de que los he hecho como las hormigas. En el año 1923, el maestro Gilardi me obsequió con un libro de contrapunto, el que luego me enseñó. En la dedicatoria me decía: «Se lo dedico porque es usted un raro ejemplo de perseverancia en las altas disciplinas musicales.» La palabra «perseverancia» me obligó a estudiar más. En el año 26, después de una serie de obras bailables, que yo llamaría mi «segunda época», por cuanto mis primeras obras bailables datan desde 40 años, entre otras «Manojo de claveles», paso doble, que ha sido grabado cinco veces hasta en discos Columbia, de Norte América. Mi primera obra para orquesta la llamé «Momento español». La estrené en la Academia Moderna de Música y más tarde la llevé al teatro Odeón, que resultó un triunfo artístico.

Así me dice el maestro Calvello. Esto le alentó y escribió «Marcha sinfónica», para orquesta y coro, estrenada en la Sala Wagner. Más tarde, la Banda Municipal la llevó a sus conciertos de la Sociedad Rural, en Palermo. En el teatro Cervantes también se escuchó dicha sinfonía, dirigida por el maestro Agustín B. Bonal, recientemente fallecido.

En el año 34 estrenó «Leyenda montañesa», concierto de piano con acompañamiento de arcos, en la Agrupación de Arte y Letras «La Peña».

Tiene sin estrenar «Sueño de un viejo gaucho», poema sinfónico para cuerdas y «Suite en sol», para piano, Preludio, Andante y Fuga y una serie de obras para canto. Entre éstas ya tiene algunas que son populares, como «Ya no canta más», «Pachacamac», la canción de Cuna «Duerme pequeñito», «El solar del hornero», «Carretero del cariño», uno de los grandes éxitos del coro de Radio El Mundo, que dirige Kubik, «Dolor que canta» y muchas otras.

Esta es la obra, a grandes rasgos, del maestro Calvello. A la edad de doce años, cuando otros niños están jugando, él tuvo que ser aprendiz en una imprenta. Pero su vocación era la música.

En el año 1918 fundó la revista musical «Orfeo», que duró hasta el 2[illegible].

La música de Calvello, que marca una ternura apasionada, una frescura sentimental muy honda, está para ser gustada y casi sentida como si fuera una religión del sueño, desde que sirve para alentar los sentimientos nativos y hacer comprensivos a los hombres. El hombre que escribió la música de cuna «Duerme pequeñito», es un gran maestro de la ternura y el sentimiento y hasta casi se diría que la concibiera un niño que conoce los secretos de la música...

Todo arte, siendo emocional, es creador. Los pueblos, aunque quisieran negarlo, viven en el arte y para el arte, tanto en la manifestación de la música como en la de la pintura, escultura o las letras que van más allá de la dorada superficie. En el arte es que tienen definición los pueblos y no nos costaría probarlo: bastaría un viaje por la historia de Grecia y de Roma para comprobarlo.

Lo que nos puede tranquilizar en la música de Calvello es su valorización de lo humano. No elige un solo tema en que no intervenga el sentimiento del hombre, de la mujer o del niño. En «Pachacamac» hay una fuerza emocional que va del sentido racial al sentido de lo humano. En esa invocación del indio hay un grito de angustia, que el autor de la letra, el poeta Marcos J. Ferraris, ha sabido interpretar con un acierto de sinceridad.

«Manojo de claveles», música alegre, fervorosa, hispanista, traza una línea divisoria entre lo bailable y lo orquestal, para culminar en «Momento español» con una agilidad expresiva de cuánto infiere lo hispánico en la formación de la raza y en la pureza de sus costumbres.

En las obras de más aliento, como «Marcha sinfónica», para orquesta y coro y «Suite en sol», para piano, el maestro Calvello se encuentra en sí mismo. Es ahí hondo, emotivo, lozano, sonriente y cálido. Es músico que inspira sentimentalidad. Es sencillo en el decir. Se complace en saber que más habla al corazón que a los sentidos.

Este es el maestro, que desde los trece años empezó a estudiar el violín, mientras paraba los tipos de la imprenta. Pero en el niño pobre había un músico.

Y ahora el maestro está en plena madurez. Ha empezado a recoger los frutos de voluntad y su disciplina, la que le descubriera el maestro Gilardi. Ahora se escuchan sus obras en el Teatro Nacional de la Comedia, en los conciertos matinales de los domingos. El público lo premia, porque sabe que hay en él un hombre que se ha formado en la escuela de la soledad y el desamparo. Podemos decir que se debe a sí mismo y paga su deuda superándose.

—Es mi creencia absoluta—me dice Calvello—que todavía no he hecho bastante. La música argentina puede esperar algo más de mí...

También lo creo. Su concepto humano de la música lo habrá de elevar más. Hay en su lenguaje esa inspiración, ternura, calidad creadora, para que su música vaya al pueblo como una sonrisa de su niñez entristecida...

Manuel García Hernández

FECHAS Y ANIVERSARIOS

Octubre 21

En este día de 1805 tuvo lugar la batalla de Trafalgar, en la costa de la provincia de Cádiz, límite septentrional de la boca del Estrecho de Gibraltar. Dicha batalla fué ganada por la escuadra inglesa, al mando de Nelson, peleando contra la franco-española bajo el comando del almirante francés Villeneuve. Nelson murió en dicha batalla, que también legó a la posteridad los nombres heroicos de Churruca, Gravina y Alcalá Galiano.

En 1422 murió en París Carlos Sexto, rey de Francia, llamado «El Muy Amado». Era hijo de Carlos V de Francia y de Juana de Borbón. Gobernó al principio bajo la tutela de sus tíos, los cuales dilapidaron el tesoro nacional y a los que destituyó después. Carlos VI se volvió loco, y su reino, donde imperaba la anarquía más desenfrenada, fué a parar casi entero a manos de los ingleses como una consecuencia de la victoria británica en la batalla de Azincourt.

M.E.C.D. 2016

VIBOREÑAS

IN MEMORIAM.—En la mañana de hoy a las nueve y media se celebrarán en la iglesia de San Francisco de Asís en Cuba y Amargura, solemnes honras por el eterno descanso del alma de la que fué respetable y bondadosa dama, Susana de Vega viuda de Cerra.

Tan piadoso acto de cariño y de recuerdo en memoria de quien como la señora viuda de Cerra, gozaba de gran estimación en la sociedad habanera por sus muchas virtudes y nobles sentimientos, lo ofrecen entre sus atribulados familiares su hija la señora Carmen de la Cerra de Fernández Villasuso y sus hermanas Isabel de Vega viuda de Aenlle, Amada Luisa de Vega viuda de Abalos, Cándida R. de Vega viuda de Cruz y Josefina de Vega viuda de Posada, madre amantísima de nuestros queridos compañeros Joaquín y Luis de Posada, cronistas sociales respectivametne de los periódicos «Acción» y DIARIO DE LA MARINA, invitando a todas sus amistades.

El próximo lunes día 23 primer aniversario del sentido fallecimiento del querido e inolvidable amigo y compañero don León Ichaso, destacada figura en el mundo de las letras, cuyo nombre es altamente conocido en los países latino-americanos, tendrán lugar en la iglesia del Cristo solemnes misas en sufragio de su alma, a las nueve y media de la mañana.

En el Cementerio de Colón se reunirán todos los que fueron sus compañeros en el periodismo, especialmente los de esta casa del DIARIO, donde tan latente vive su recuerdo, para rendirle cariñoso tributo a su memoria.

A este acto, señalado para las once de la mañana, y a la misa invitan su viuda e hijos a todas sus amistades.

LA BODA DEL DIA.—En la iglesia parroquial de Jesús del Monte, contraerán matrimonio esta noche a las nueve, la graciosa señorita Carmita Méndez Labarga y el caballeroso joven doctor Orestes Vázquez Carmona.

Para tan simpática ceremonia se ha hecho una selecta invitación entre las amistades de tan enamorados jóvenes.

Resultará muy interesante la ceremonia nupcial.

DEL RETIRO DE PERIODISTAS —Con inusitado entusiasmo se realizan los últimos preparativos para la tradicional y gran velada anual del Directorio del Retiro de Periodistas, dispuesta para el próximo martes día 24 a las nueve de la noche en los salones de la Asociación de Repórters de la Habana.

La Comisión Organizadora ha combinado un magnífico programa al que prestan su más valioso concurso artístico, elementos tan distinguidos como la eminente y aplaudida pianista señora Flora Mora de Giró, el notable tenor Panchito Naya, y otros que brindarán números selectos y escogidos.

La fiesta es por invitación debiendo solicitarse en las oficinas del Directorio del Retiro de Periodistas en la Manzana de Gómez 230 y 260, por los teléfonos M-9416 y 6714.

EL BRIDGE DE ESTA TARDE.—Gran animación es la que reina entre los elementos más significados de nuestro gran mundo, para el bridge que se celebrará esta tarde en la Casa Cultural de Católicas, la prestigiosa institución de las Damas Isabelinas, que tan concurrida y animada se ve siempre en todos sus actos.

El crecido número de mesas han sido pedidas para esta nueva fiesta de la Casa Cultural, cuyos hermosos salones serán invadidos por la más selecta concurrencia.

Se servirá un espléndido buffet.

ALEGRIA DE UN HOGAR.—Nuestro muy estimado amigo el señor Ceferino González, caballeroso y cumplido administrador del Club Náutico de Marianao y su bella y gentil esposa Lolita Rodríguez, besan muy complacidos a un hermoso y lindo niño, primer fruto de su venturosa unión, que los colma de dicha y felicidad infinita.

Reciban nuestra enhorabuena.

DE LA JUVENTUD ATLETICA.—Continúan con el mejor éxito los preparativos para los distintos actos que tendrán lugar durante los días cuatro, seis y siete del próximo mes de noviembre, en la Juventud Atlética Viboreña, con motivo de la conmemoración del octavo aniversario de su fundación.

El día 4 como oportunamente hemos anunciado en anteriores crónicas es el señalado para el grandioso festival bailable que se celebrará en aquellos amplios dominios de la Juventud Atlética Viboreña, en la Avenida de Concepción y Octava, estando esta fiesta rodeada de múltiples alicientes y atractivos.

La orquesta de los Hermanos Le Batard y la orquesta Gris se encargarán del programa bailable, complaciendo a la numerosa concurrencia que invadirá esa noche aquellos salones y terrenos.

Para el día seis ha sido concertado un juego de basket ball que a juzgar por los teams contendientes resultará reñido e interesante.

Y el día siete tendrá lugar el banquete anual con que se celebrarán las Bodas de Bronce de tan simpática y progresista sociedad, existiendo hasta el momento numerosas solicitudes de cubiertos.

Las damas asistirán al festival del día 4 por invitación, habiéndosele señalado una pequeña cuota a los caballeros.

Será una gran fiesta este festival.

LOS QUE LLEGAN.—En la mañana del jueves regresaron a esta capital, nuestro querido amigo el simpático joven Luisito Rodríguez Faura y su encantadora esposa Lila Martínez, después de haber disfrutado de un delicioso viaje de bodas a la ciudad de Miami.

Muy complacidos vienen los nuevos esposos Rodríguez-Martínez de su temporada en la vecina playa.

Reciban nuestro saludo.

INTERESANTE CONFERENCIA.—Organizada por la Asociación de Estudiantes de la Escuela de Ingenieros Agrónomos y Azucareros, tendrá lugar mañana domingo en el local de esta Asociación en la Quinta de los Molinos, una interesante conferencia que con el título de «El arte de estudiar», estará a cargo del notable profesor doctor Higinio Leal.

El acto dará comienzo a las nueve de la mañana, siendo por invitación.

LOS ULTIMOS DUELOS.—A avanzada edad y rodeada de todos sus hijos, los que en todos momentos le brindaron los más cariñosos y solícitos cuidados, dejó de existir tras larga y penosa enfermedad, la respetable y bondadosa dama Josefa Fernández Rubio viuda de Vallhonrat, tronco venerable de una estimada familia de nuestra sociedad.

Su sepelio se efectuó en la tarde de ayer resultando tan triste acto, imponente manifestación de dolor.

Reciban todos sus familiares la expresión de nuestra más sentida condolencia, principalmente su hijo el señor Domingo Vallhonrat, antiguo amigo y compañero de la Secretaría de Obras Públicas.

Descanse en paz tan estimada dama.

FIESTAS DEL DIA.—La Juventud Progresista de Luyanó, ofrecerá esta noche a las nueve un baile en su residencia social de la Calzada de Luyanó y Manuel Pruna, reinando gran animación para esta fiesta.

En el Almendares Riverside Yacht Club habrá la verbena semanal de todos los sábados, amenizada por cuatro conocidos conjuntos musicales.

Orestes DEL CASTILLO.

¡BUENAS NOTICIAS!

Para gozar de salud perdurable.

Buenas noticias para quienes deseen comenzar el día con esa sensación de bienestar y de alegría que acompaña el funcionamiento normal de los intestinos. Un renombrado médico inglés ha descubierto un medio sencillo de remediar el más común de los males y auxiliar a todos aquellos que necesitan ayuda con frecuencia. Algunos requieren esa ayuda diariamente, y por lo tanto necesitan un laxante eficaz, agradable e inofensivo; un laxante suave y que no irrite; un laxante que obre solamente sobre el intestino grueso sin afectar la digestión.

El medio más sencillo de asegurar la buena salud consiste en ayudar a funcionar debidamente al intestino.

Las Píldoras de Brandreth combinan seis valiosos ingredientes vegetales, y su acción es tan perfecta que ha merecido la aprobación del mundo entero. Hoy gozan de una gran demanda en más de 70 países.

Los más afamados especialistas declaran que el estreñimiento, que envenena el organismo, es la causa de la mayoría de las enfermedades. Las Píldoras de Brandreth protegen contra ese envenenamiento del sistema y renuevan la vitalidad y la alegría.

Pruébelas una semana. Observe lo suave y lo seguro de su acción. Son el laxante ideal para toda la familia. Las venden todas las buenas farmacias.

Defiéndase!

En esa tan importante cosa que es la Vida, hay algo que todos tenemos derecho a compartir: ¡ Una buena salud !. Si ésta anda mal...

¿Acaso está Ud. sometido a preparaciones menos que medianejas, con las que sólo consigue aliviar un tanto la opresora carga de sus males del

ESTOMAGO, afecciones concomitantes al hígado y VESICULA, úlcera gástrica o duodenal, COLITIS - Intestinos?

En tal caso, éso no basta, Ud. lo sabe. ¡¡ Defiéndase !! Su salud debe ser radicalmente buena, y ahora puede serlo: tome

BISMÁGEN

AVISO: Al comprar Bismágen, el famosísimo y legítimo Bismágen que médicos insignes prescriben y todo el mundo elogia, fíjese que la palabra Bismágen no está separada por NINGUNA RAYA ó GUION.- No lo confunda con burdas imitaciones sin valor. ¡Cuidado! No acepte imitaciones... ¡ni regaladas!.

Dolor de Estómago, Digestiones lentas o dolorosas, Empacho gástrico, Vómitos de líquido o de sangre, Acidez, Eructos agrios, Ardentía, Gases, Dilatación, Mala respiración, Mal aliento, Espasmos, Cólicos, Fermentaciones intestinales, Diarrea o estreñimiento, Dolor de vientre y espalda, Inapetencia, Desnutrición; ¿ presenta su mal alguno de estos síntomas ?.

Hállese pronto radiante de Salud, de esa buena salud que Ud. anhela recobrar y que Bismágen (pero precisamente Bismágen) le rescatará:

Ensaye con un frasco del maravilloso patente Bismágen y

bendecirá la hora en que decidió tomarlo.

Tinte ROUX

Bellísimos colores

MODERNA MARAVILLA

que hace seda del cabello

No hay otro que iguale al TINTE "ROUX"

VELASCO Y BERNAL

Teléfono M-4122

SAN RAFAEL, 367

DODGE 1940

LOS KILOMETROS EN Dodge CUESTAN MENOS

Inspector Escolar en el pueblo de las Martinas

LAS MARTINAS, octubre 20. DIARIO. (Por telégrafo).—El doctor José M. Martínez, inspector escolar del Distrito, se encuentra en esta villa inspeccionando las escuelas públicas. El funcionario en cuestión se encuentra satisfecho del estado de las aulas y de la buena labor que aquí está rindiendo el profesorado.

PRIETO, Corresponsal.

CRONICA HABANERA

CUMPLEAÑOS

Hoy celebra su cumpleaños una figurita adorable de la sociedad habanera: Cuquita Rosell, hija del doctor Teobaldo Rosell y de su esposa, Angela Adzuar.

En el colegio de Notre Dame, en Baltimore, cursa su tercer año de high school la señorita Rosell.

Felicidades.

SANTOS DE HOY.—Tres festividades señala para hoy la Iglesia Católica: Santa Celia, Santa Ursula y San Hilarión.

Entre las damas que están de días nos complacemos en saludar a las siguientes:

En término preferente, la señora Celia de Cárdenas, gentil e interesante esposa del ingeniero Luis Morales, y su hija, la joven y bella señora de Pérez Stable.

La señora de Cárdenas de Morales, cuyo concurso valioso es siempre buscado en toda obra de caridad, labora con tesón y verdadero ahinco en distintas instituciones benéficas de la capital.

Siguen los saludos para una dama muy bella y muy distinguida, Celia María Recio, esposa del prestigioso médico doctor Francisco Hernández.

Por el lunto que guarda, pasará su día en absoluto retraimiento.

Celia Comas, la gentilísima señora de Hidalgo Gato, tan querida en el gran mundo habanero, y su hija Celita, lindísima figurita de nuestra mejor sociedad.

Ambas se encuentran ausentes.

Celia Rosales, la viuda de López Muñoz y su hija Celia María, joven y bella esposa del doctor Gustavo García Montes.

Celia Lago viuda de Arregui, Celia Martínez de Alvarado, Celia María Hevia de Guas Inclán, Celia Romañá de Antiga, Celia Cepero de Ramos y Celia Alvarez Rius de Gómez.

Celia Bernal, joven y bellísima esposa del estimado amigo señor Ramón Cifuentes, que se halla muy mejorada de la grave operación que sufrió días pasados.

Otra dama joven, de fina belleza, Cuqui Ponce de León de Upmann.

Celia de la Campa, gentil esposa del señor Raúl E. Argüelles.

Celia Elcid de Párraga, Celia Rodes de Darias y Celia Fernández de Castro de Iribarren.

Celia Rubio, bella y gentil esposa del comandante médico de la Policía Nacional, doctor Eduardo García Porraspita.

Celia Jorge, esposa del doctor Juan M. Navarrete, magistrado de la Audiencia de la Habana.

Leopoldina M. de Hernández.

Y Celia Calvo, la bellísima señora de Tony Martínez.

Entre las señoritas, la gentilísima Celia Velasco y Sarrá.

Celia Rayneri, tan bonita.

Celi Antiga, Celita Pérez Abreu y Celia Fernández Roque.

Celia Glacé y Lago.

La encantadora Fifí Landa y Triolet.

Celia Rodríguez Franca, muy graciosa señorita que disfruta de muchas simpatías en sociedad

La linda Celia Caminero.

Celia Argudín, Celia Díaz, Celia Alvarado.

Y Celia Navarro.

Las Ursulas:

En primer término María Ursula Ducassi, bella y gentil esposa del señor Ramón Blanco Herrera.

La señora de Blanco Herrera, que a su belleza asocia un gran talento y una gran cultura, es una de nuestras más notables comediógrafas, en cuyo campo ha obtenido magníficos éxitos.

Pasará el día en San Miguel de los Baños, para donde salió ayer.

EN LA LEGACION DEL PERU.—En honor del Alcalde de la Habana, doctor Antonio Beruff Mendieta y de su bella y gentilísima esposa, Gloria Guerra, ofreció anoche un buffet-supper el Ministro del Perú, Excmo. Sr. Juan de Osma.

Fué una fiesta encantadora, de exquisito refinamiento, a la que sirvió de marco dorado la linda casa estilo colonial del Ministro del Perú, en el Reparto Miramar.

En el gran comedor se sirvió el buffet.

Bellísima aparecía la mesa cubierta por regio mantel y adornada con un centro de flores naturales.

El gentil diplomático peruano tuvo toda clase de atenciones para los señores de Beruff Mendieta y para el grupo selecto de sus invitados.

He aquí la relación:

El Ministro de Italia, Excmo. Sr. Giovanni Persico.

El Encargado de Negocios de Francia, doctor Phillippe Grousset.

La Marquesa de Esteban,

Amalia Hierro.

Un grupo de matrimonios integrado por Manolín Hierro y Nena Garcini, Dr. Harry Romey y Yiyina de Cárdenas, Chano Sampedro y Lala Carreño, Gustavo González del Valle y Alicia Godoy, Manuel Angel González del Valle y Esther Herrera, Pablo de la Llama y Alice Steinhart y Frank Steinhart y Lillian Kruger.

Las señoritas Lilia y Hortensia Esteban.

Y el señor Go. Smith.

LA GRAN BODA DE ESTA NOCHE.—Esta noche a las nueve y media, en la Iglesia de Nuestra Señora de la Merced, tendrá efecto una boda de rango, de grandes simpatías, llamada a revestir los caracteres de brillante acontecimiento social.

Son los novios dos jóvenes estimadísimos en el seno de nuestra sociedad elegante: la bella y distinguida señorita Rosario González Labarga y Deus y el doctor Peter Bernal y Bernal.

«El Clavel», el elegante jardín de los hermanos Armand, siempre triunfador, siempre vinculado al gran mundo habanero, tendrá a su cargo el adorno floral del templo y la confeción del ramo de mano para la gentil «fiancée» y los ramos para las damas.

Una ceremonia brillantísima a cuya reseña quedamos obligados.

ALMUERZO ELEGANTE.— Ayer, al medio día, abrieron su gran casa del Reparto Alturas de Miramar, para un almuerzo, el Ministro del Brasil, Excmo. Sr. Sylvio Rangel de Castro y su gentilísima esposa, Louise Rangel.

Almuerzo elegante en honor del comante Ernani do Amaral Peixoto, Gobernador del Estado de Río de Janeiro, de su esposa Alzira Vargas, hija del Presidente del Brasil y de la señorita Zazi Aranha, hija del Secretario de Estado de República brasilera, que procedentes de Nueva York se dirigen a su país.

Además de los homenajeados participaron de este ágape cordial y animado los siguientes invitados:

El Embajador de los Estados Unidos, Excmo. Sr. J. Butler Wright.

El ex-Presidente de la República señor José A. Barnet y señora Marcela Cleard.

El Consejero Comercial del Brasil, señor Walder Lima Sarmanho y señora Morena Taisses.

El Introductor de Ministros, doctor Pedro Rodríguez Capote.

Y la señorita Helene Botiaux.

Una preciosidad la mesa.

Llevaba un gran centro de plata con espejo y dos jarras de plata cuajadas de rosas «Georgina Menocal», obra de «Milagros», el acreditado jardín del Paseo del Prado.

DE REGRESO.—Ha regresado recientemente de los Estados Unidos, después de un mes de vacaciones, el doctor Antonio de la Carrera y su esposa Clara Betancourt, acompañados de sus hijos Antonio y Clara Luisa.

Los esposos de la Carrera dejaron en un colegio en Bostón a su otra hija Lilia en unión de la señorita Margarita Poblet y Michelena.

Bienvenidos.

(Continúa en la página SIETE)

Finas Novedades

para hacer deporte en los meses de Entretiempo

Prendas que no deben faltar en el guardarropía masculino de Otoño. Están confeccionadas en tejidos especiales, apropósito para resguardar el organismo de cualquier descenso de temperatura, sin dar excesivo calor. En estilos elegantes y en colores y combinaciones de gran novedad. A precios módicos, como de ordinario.

"Ensemble" deportivo confeccionado en "rivercool", bien sea en color entero, azul o verde, o en esos mismos tonos con listas finas en gris. Todas las tallas 9.00

2.25 Pañuelos de foulard, para el cuello, en distintas obras, a base de óvalos, arabescos, etc., sobre fondos, prusia, royal, carmelita, vino, rojo y verde.

Abajo: Camisas de Sport con el frente en tejido liso de tonos claros y la espalda y el peto en jersey más oscuro. Pastel con prusia; verde claro y oscuro y beige con carmelita. 3.00

Camisas de Sport con media manga, en fino tejido de seda vegetal con acabado de lana. Cuello estilo "crew". Colores: verde, azul "midnight", beige y blanco. 1.75

Planta baja

Juntamente con estas novedades exhibimos muchas otras en la Sección Masculina, que a todo caballero elegante interesa ver. Pida Ud. que se las muestren.

fin de Siglo

san rafael y águila, teléfonos: m-5991-92-93

Con Aire Acondicionado en toda la Planta Baja y Oficinas

SANTIAGO DE LAS VEGAS PREPARA BRILLANTES FESTEJOS PARA EL 24, QUE ES EL DIA DEL PERIODISTA

Como uno de los números principales, figura la plantación de un Arbol simbólico en el parque Juan Delgado. También habrá una velada artístico-cultural en el Club Atlético

SANTIAGO DE LAS VEGAS, octubre 19.—Con un brillante programa será conmemorado por los chicos de la prensa el Día del Periodista, el próximo martes día 24 del actual.

Dos actos se llevarán a cabo, uno en horas de la mañana y el otro por la noche, los cuales resultarán muy concurridos dado el entusiasmo que se nota entre nuestra sociedad.

En el parque «Juan Delgado» será sembrado, en horas de la mañana, el Arbol del Periodista, en cuyo lugar hará uso de la palabra nuestro compañero doctor Gabriel Gravier, asesor legal de la Asociación de Corresponsales y Prensa local, y en la velada artístico-cultural que se efectuará en el Club Atlético Santiago, en horas de la noche, hará el resumen el conocido periodista y orador Salvador Díaz Versón.

Para conocimiento de nuestros lectores, a continuación damos el programa confeccionado por la Asociación de Corresponsales y Prensa local de esta ciudad, organizadora de estos actos:

Acto en el parque «Juan Delgado», a las 9 a.m.—1), Himno Nacional, por la Banda Municipal; 2), Siembra del Arbol del Periodista; 3), Palabras por el doctor Gabriel Gravier, compañero en la prensa; 4), Clausura por la Banda Municipal.

Velada en el Club Atlético Santiago, a las 9 p.m.—1), Apertura del acto, por el presidente de la Asociación de Corresponsales, señor Manuel Perera Fundora; 2), Número musical ejecutado al piano por la señorita Josefina Alemán; 3), Recitación, por el compañero Luis Beiro; 4), Número de canto, por la señorita Dinorah Romero, acompañada al piano por la profesora Divina Suárez; 5), «El periodismo en Santiago de las Vegas», por Francisco Fina G., secretario de la Asociación de Corresponsales; 6), Número musical, ejecutado al piano por la señorita Josefina Alemán; 7) Recitación por la señorita Emelina Bravo; 8), Número de canto por la señorita Dinorah Romero, acompañada al piano por la profesora Divina Suárez; 9), Discurso resumen a cargo del destacado periodista Salvador Díaz Versón.

Ya se encuentran circulando las invitaciones entre las autoridades, sociedades y pueblo en general.

Haydée Sánchez

Esta simpática señorita, que goza de gran estimación en nuestra sociedad, hija amantísima de los esposos José Manuel Sánchez y Mercedes Fernández de Cossío, obtuvo recientemente la beca otorgada por la firma propietaria de los laboratorios «Gravi», en la escuela de Odontología de la Universidad de la Habana, por haber sido el mejor expediente como bachiller.

Felicitamos a la distinguida amiguita por el triunfo alcanzado, haciéndolo extensivo a sus queridos papás.

Comité de Damas

Hemos recibido un atento besalamano del Comité de Damas del Club Los Marqueses, que radica en Luyanó, donde nos dan cuenta de la toma de posesión de la directiva que habrá de regir los destinos de dicho comité, siendo como sigue: Presidenta, Graciela Oliva; vice, Alicia Oliva; secretaria, Hilda Núñez Gómez; vice, María Rosa López; tesorera, Carmen Oliva; vice, Estrella López; y vocales, Lydia Flores, Lydia Núñez, Olga Quintero, Estela Oliva, Isabel Aguirre, América Moya, Isabel Moya, Romelia Jaime, Zenaida Torres, Josefina González y Rosa González.

Enviámosle las gracias por la fina atención y le deseamos muchos exitos en el desempeño de sus funciones.

Manuel Perera, Corresp.

ASIATICO AGRADEDIDO

Julián Lee, dueño de la fonda situada en Villegas 357, sufrió lesiones de carácter menos grave, al ser agredido por un desconocido, molesto al informarle que se había acabado la comida, dándose a la fuga.

ES EL MOMENTO DE INVERSION EN PROPIEDADES URBANAS POR LA EXENCION DE CONTRIBUCION

ADQUIERA UNA DE ESTAS PARCELAS:

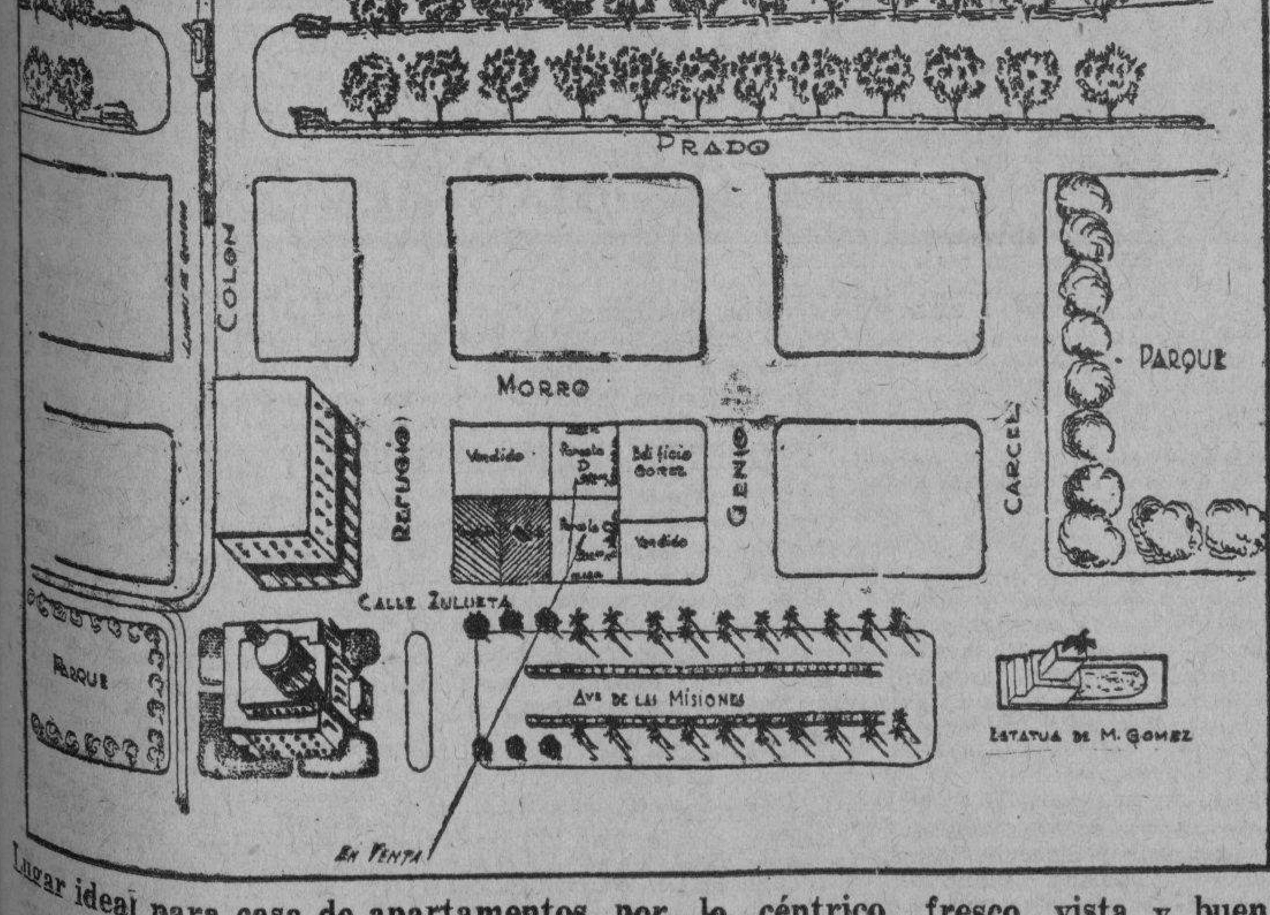

Lugar ideal para casa de apartamentos por lo céntrico, fresco, vista y buen terreno para cimientos.

Informes por el teléfono F-6655.

ANUNCIO DE OCTAVIO FERNANDEZ

SEA CLUB BAR Y RESTAURANT

CALZADA Y 18, VEDADO. TELEFONO F-6011.

COMIDA PARA HOY, SABADO, 75 CENTAVOS

Jugo de tomate.
Cocktail de frutas.
Sopa de legumbres Jardinera.
* * *
Filets de pargo Perlant.
Cangrejo relleno.
Croquetas de ave.
Langosta salsa Mayonesa.
* * *
Pollo Lyonesa.
Lomo de puerco, plátanos fritos.

Filete Mignón Parissién.
* * *
Ensalada.
POSTRES:
Helados,
Pudding Gabinet,
Flan de leche.
Queso con dulce.
* * *
Pan y mantequilla.
Demi-tasse.

TABLE D'HOTE, 75 CENTAVOS.

MAÑANA, DOMINGO, EXQUISITO Y VARIADO MENU.

LOS RESFRIADOS causan molestias.

PARA ALIVIO INMEDIATO DE UN CATARRO USE 666

666

LIQUIDO, TABLETAS, UNGUENTO, GOTAS NASALES

M.E.C.D. 2016

ESCENARIO Y PANTALLA

ACOTACIONES

«EL GENIO ALEGRE» EN LA PANTALLA.—«El genio alegre» es una de las comedias más características de los hermanos Quintero. Está llena de sal mediterránea y es un canto a la vida jocunda, a la vida sana, sin doblez ni malicia.

La protagonista de «El genio alegre» es esa mujer enamorada del espectáculo de la vida, carácter honrado y franco que los comediógrafos andaluces han recogido, más o menos abocetado, en muchas de sus obras y que en aquélla aparece perfectamente trazado, con un gustoso lujo de vibraciones humanas.

Pero no es sólo el acierto cabal de la protagonista lo que avalora «El genio alegre». Es que la obra toda tiene una deliciosa atmósfera de poesía y de gracia. En pocas la vena cómica y costumbrista de los afortunados autores fluyó con tanta abundancia y fragancia.

El cine español, que se nutre casi sistemáticamente del teatro, está llevando a la pantalla «El genio alegre». La tarea se realiza en los estudios de la Cifesa, reabiertos en España. El guión, según informes, sigue muy de cerca el original, respetando los tipos, los episodios y el diálogo; pero amoldando la acción de la comedia al ritmo más vivo del cine.

En esta película reaparece, después de larga ausencia de la pantalla, una de las actrices españolas más bellas y mejor dotadas: Rosita Díaz Gimeno.

El galán es también uno de los más celebrados del cine hispánico: Fernando Fernández de Córdova.

UN «TENORIO» POR PERIODISTAS.—Un grupo de compañeros proyecta hacer este año el «Don Juan Tenorio» en uno de nuestros teatros.

Ello reviviría una vieja costumbre. Antaño, cuando el teatro era la diversión pública dominante, solían los periodistas dar a los cómicos, el primero o segundo día de noviembre, una oportunidad de desquite, pasando de la condición de críticos a la condición de histriones y haciéndolo naturalmente peor que los actores profesionales severamente censurados. Era, sin duda, un acto de justicia y, a la vez, algo sumamente divertido para el público.

Con la decadencia del teatro se perdió, claro está, el hábito. El hecho de que ahora quiera resurgir es, tal vez, un síntoma de que las cosas de la escena se animan un poco. Por lo pronto acabamos de pasar por una temporada de ópera y hay en estos momentos dos espectáculos teatrales en La Habana: el de Carmen Amaya y Manolita Arriola en el «Nacional» y el de Lupe Rivas Cacho, que comenzó anoche en el «Principal». Y se habla de una compañía de comedia que nos traerá Ernesto María de Campos, el ya popular «Campitos», ese mexicano muy teñido ya de criollismo, que tuvo la fortuna de actuar de representante en una de las temporadas de mayor éxito que recuerda La Habana: la de Paulina Singerman.

Volviendo al «Tenorio» diremos que hay la posibilidad de que un grupo de animosos colegas se decida a representar este año la tradicional obra de Zorrilla, sometiéndose así modestamente al juicio del público los que de ese juicio han hecho una profesión.

Nosotros, como complemento de ese «Tenorio» periodísico, sugerimos que sean esa noche los cómicos los que hagan la crítica.

LA VOZ DE NENA ACEVEDO.—Nena Acevedo tiene una de nuestras mejores voces de recitadora. El verso sale de sus labios cálido y fragante, sin guturalidades, sin metálicas estridencias. Su garganta es un órgano delicado y fuerte, cristalino y flexible, a un tiempo.

Los que creen—y con razón, a nuestro juicio—que interpretar un poema no es otra cosa que darle voz, voz alta y ceñida, tendrán oportunidad esta tarde de escuchar la bella voz de Nena Acevedo a través de las ondas.

La joven e inteligente recitadora dirá versos de Antonio Machado, de Federico García Lorca y de Gabriela Mistral por la estación CBCB. de «La Metropolitana», en la «Hora de la mujer, el niño y el hogar», que dirigen Alicia y Antonia Ichaso, de 4 a 5 p. m.

NOTAS

CONTINUA TRIUNFANDO «CUATRO PLUMAS» EN EL FAUSTO

A teatro lleno se mantienen las exhibiciones de «Cuatro plumas», la espectacular superproducción en tecnicolor, que hoy y mañana se ofrecen por última vez en el majestuoso teatro «Fausto». Es un relato que crispa los nervios más serenos y pone en el espíritu un sentimiento de admiración al heroísmo del hombre. Se trata de una estupenda producción de Alexander Korda, totalmente realizada en tecnicolor. El Circuito Smith se siente orgulloso de presentar al público habanero esta grandiosa joya del séptimo arte. Se completa el programa con el noticiario. Los precios: 40 centavos de 3.30 a 6.30 y 50 centavos después; niños, a todas horas, 20 cts., y tertulia familiar, 15 centavos.

Mañana, magnífica matinée desde la una, con «Cuatro plumas» y «Confidencia fatal», por Bárbara Read. ¿Por qué ve usted sueltos por las calles a los más destacados bribones? ¿Es que no hay leyes que los castiguen?... La respuesta se la da «Confidencia fatal».

El lunes se ofrece el estreno de un orgullo de la Columbia Pictures: «Las buenas van a París», cuyos personajes centrales están animados nada menos que por Melvyn Douglas y Joan Blondell, eficientemente secundados por Walter Connolly, Joan Perry y Alan Curtis. Es una comedia frívola, festiva, juguetona. El verdadero tipo de película que alegra los corazones y da nuevas ilusiones de vida. Vea «Las buenas van a París», que relata el accidentado viaje de una linda muchacha que desde un barrio de Manhattan va hasta el bullicioso y peligroso París. Una carcajada en cada pie de película. Eso es lo que brinda «Las buenas van a París», donde Joan Blondell destaca enormemente todos sus exquisitos encantos personales. ¡A buscarla!... gritan todos, y salen tras una bellísima rubia acusada de robarse a los hombres. ¿Su nombre? Joan Blondell. ¿Color de los ojos? Azules... ¿Pelo y labios? ¡Peligrosísimos!... No permita que nadie le cuente; disfrute de «Las buenas van a París», la comedia más deliciosa de todos los tiempos.

Pronto: La gran Jeanette McDonald en «Serenata de Broadway».

DOS ESTUPENDOS ESTRENOS EN EL RIVIERA

Un verdadero triunfo para la Columbia Picture fué el doble estreno de ayer en el elegante teatro «Riviera», de la aristocrática barriada del Vedado. Y decimos doble triunfo, porque las dos grandes producciones que se ofrecieron en calidad de estreno, llevaron una enorme concurrencia que salió altamente satisfecha de la belleza de «Vigías del mar» e «Hijas desaparecidas». En la primera, es decir, «Vigías del mar», intervienen Randolph Scott, Frances Dee, Ralph Bellamy y Walter Connolly, artistas de reconocido cartel, que ponen al servicio de esta película todo el extraordinario valor de sus respectivos temperamentos artísticos. Hombres en fiera lucha contra el mar; hombres de la Armada americana que en terrible drama ofrecen tumultuosas peripecias entre amenazadores oleajes y el inquieto latir de corazones enamorados. En cuanto a «Hijas desaparecidas» basta decir que en ella intervienen Richard Arlen, Rochelle Hudson, Marian Marsh e Isabel Jewell, estrellas bien conocidas de todos los públicos. Es una penosa explosión que muestra las más dolorosas aventuras de Broadway. Es la vieja, muy vieja historia del porqué las muchachas abandonan sus hogares; pero no pueden decir por qué no regresan al mismo nunca más. «Hijas desaparecidas» es un jirón de la vida llevado a la pantalla con toda su dolorosa realidad. Además el noticiario. Los precios: 30 centavos por la tarde y 40 por la noche; niños, tarde y noche, 20 centavos, y tertulia, 15 centavos.

Mañana, matinée desde la una, con este mismo sensacional programa y además el episodio 5 de la superserie «Mandrake el Mago».

El lunes: «Su noche feliz», interpretada por dos astros de primera magnitud, Robert Taylor y Myrna Loy, que se unen por primera vez en la pantalla. Es un romance de exquisita intriga en el ambiente alegre del nocturno New York, que nos ofrece escenas de arrobadora belleza e intensa emotividad. Conjuntamente y a petición, «Honolulu», por Eleanor Powell y Robert Young.

¡UNA PELICULA CUBANA DISTINTA!
Luisa Mª MORALES, Juan OROL
Mª Antonieta PONS
Oscar LOMBARDO
En
SIBONEY
RIALTO HOY
30¢ TODO EL DIA
NIÑOS 15¢
ADEMAS LA INTERESANTISIMA PRODUCCION
"La Chica del RIO"
Con MOVITA Y WARREN HULL

NACIONAL: TRIUNFA EL GRAN ESPECTACULO

Forman ese espectáculo, en tres aspectos distintos e independientes de un mismo programa, Carmen Amaya, Manolita Arriola y Malena de Toledo, notabilidad, cada una de ellas, en su trabajo respectivo. Carmen Amaya es la suprema intérprete que tiene la danza flamenca, milagro de vigor y de gracia, de originalidad y tipicismo. Manolita Arriola es extraordinaria intérprete de la canción, a la que imprime rasgos muy característicos y muy singulares, dentro del más profundo respeto a lo que les es esencial, y una creadora por la concepción y por la capacidad expresiva. Y Malena Toledo, por último, sabe subrayar, con desenvoltura, simpatía y gran sentido rítmico, la picaresca intención que por lo general rejuega en la música brasilera.

He ahí a las tres figuras brillantísimas de una temporada que ya ayer apuntó su ruidoso triunfo. Y la primera de ellas, Carmen Amaya, se rodea de un estupendo cuadro flamenco, del que es elemento muy relevante ese guitarrista magnífico que se llama Niño de Sabicas y que se completa con el cantor Perosanz, que se desborda de pasión en cada número; el trío de acompañantes, verdaderas notabilidades en esa labor; Antoñita Amaya y Maruja Serrano.

Ese gran desfile de estrellas—la bailarina sin par, la cancionista sin igual y la floklorista finísima—se repite hoy por la tarde, a las 6.15; y por la noche, a las 9.45, animado por el inteligente Wilhelm Riveroff.

Se intercala cine de altura, con «Amor de un periodista», por Warren Hull y que se exhibe a las 5, 7.20 y 20.30, y «El paraíso del amor», a las 3.30 y 8.20.

La entrada cuesta 80 centavos hasta las 6 y media; y un peso después, bajo el sistema de «2 por 1», que permite el acceso al teatro de dos personas con un solo ticket. En tertulia cuesta 30 centavos el 2 por 1, y 20 centavos el ticket personal.

SUSCRIBASE Y ANUNCIESE EN EL «DIARIO DE LA MARINA»

Ultimos días de «RAPSODIA DE LA JUVENTUD en el ENCANTO

Todo el público que diariamente concurre al teatro «Encanto» queda maravillado ante el arte incomparable y la maestría suprema del genial violinista Jascha Heifetz, intérprete central de «Rapsodia de la juventud», producción de extraordinaria belleza y de ángulos humanísimos. Es un drama que pone de relieve las verdaderas actitudes del hombre, que de una manera exquisita como en personas de mediocre apariencia y hasta de la más ínfima categoría germinan destellos de talento que la fatalidad oculta. Complétase este programa de hoy con «Aniversario de bodas», una Columbia que tiene como personajes centrales los de la tira cómica de «Blondie», de enorme popularidad en Norteamérica y que están animados por Penny Singleton, Larry Simms y Arthur Lake. Además el noticiario. Los precios: 20 centavos de 3.30 a 6.30 y 30 centavos después; niños, a todas horas, 15 centavos.

Mañana, regia matinée desde la una, con este mismo programa.

El lunes, a petición, «Mamá soltera», por la dislocante Ginger Rogers y el simpático David Niven. La trama de «Mamá soltera», trae a la pantalla una historia de amor que por sus novedosos ángulos es originalísima y humana, donde vemos el dilema de una muchacha soltera que se encontró un niño y no pudo justificar que no era hijo suyo. Se completará el programa con otra gran película, «Doble expiación», de Lucille Ball, Allan Lane y Steffi Duna. Es la historia de la cabaretera de Panamá, que se vió amada por un contrabandista de armas y en peligro de ser eliminada por la amante de éste. Una historia de amor que se inicia en los trópicos y termina en los rascacielos de New York.

El jueves, estreno en Cuba de la crispante producción «Devorado por los cocodrilos», película en que abundan los momentos trágicos.

TRIUNFA «LA NOVELA DE LINCOLN JOVEN» EN EL ALKAZAR

Continúa triunfando en el teatro «Alkázar» la magnífica producción «La novela de Lincoln joven», que tiene como intérprete central a Henry Fonda, estrella de sólido prestigio en los dominios del cinema. La vida de los grandes hombres está repleta de detalles y matices interesantísimos, pero la de Abraham Lincoln es quizás la más digna de conocerse por el inmenso papel que le tocó desempeñar en los destinos de la gran nación norteamericana. Mientras más se conocen sus interioridades, más se agiganta en la imaginación de los hombres su figura inmortal, que bien puede decirse no es superada en grandeza por ningún otro grande hombre de la historia a través de todos los tiempos y sin excluir a nadie. Eso es «La novela de Lincoln joven», que se ofrece hoy en «Alkázar», por penúltima vez, conjuntamente con «En pos del peligro», por Preston Foster, Lynn Bary y Henry Wilcoxon. Además, el noticiario. Los precios: 20 centavos de 1.30 a 6.30 y 30 centavos después; niños, a todas horas, 15 centavos y tertulia familiar 10 centavos.

Mañana, colosal matinée desde la una, con este mismo monumental programa.

El lunes, estreno en Cuba de la audaz película «Flores de perdición», aprobada exclusivamente para mayores y declarada no apta para señoritas. En ella verá usted cómo el Gobierno norteamericano combate a los hampones que explotan la debilidad y la inocencia de las mujeres. Una película que enseña la moral sin predicarla, sino exponiendo los hechos en su más crudo realismo. Nada de sermones ni consejos. Los hechos tal cual se realizan para en ellos hallar las deducciones y apartarnos de la senda del mal. Es la mujer la que siempre carga con la culpa, pero, ¿qué hacen los padres... los hermanos... los esposos... los gobiernos?... La respuesta la encontrará en «Flores de perdición». No deje de verla. Se completará el programa con «Aniversario de bodas», la chispeante comedia de Columbia, que interpretan Penny Singleton, Larry Simms y Arthur Lake.

GARRIDO-PIÑERO, EL LUNES, 30, EN EL CAMPOAMOR

A partir del lunes 30 se inicia en el elegante teatro «Campoamor» una gran temporada de género cubano, que encabezan los simpáticos y populares actores Alberto Garrido, el inimitable «negrito», y Federico Piñero, el «gallego» que no reconoce rival.

Forman parte del elenco artistas tan arraigados en la simpatía del público habanero como Alicia Rico, Lolita Berrio, Candita Quintana, la sandunguera «mulata»; Humberto de Dios, el animador por excelencia; Guillermo de Mancha, actor de indiscutibles méritos, etc. Un gran coro de bellísimas girls sellará el espectáculo de hermosura y gracia. Julio Richard dirigirá los bailables; y Carmita Ortiz, su inseparable compañera, aportará al conjunto su belleza y su arte.

La temporada, que comprende una semana de actuación, será iniciada con la magnífica revista de Agustín Rodríguez, «Madame Butifarra». La empresa no ha reparado en gastos y ha contratado al tenor Garridini y al barítono Piñerete, escriturados en la «Escalera de Milán». Trátase de dos famosos cantantes que se ganarán de inmediato la admiración de nuestros dilettanti.

En la segunda parte se ofrecerá la chispeante parodia «Don Juan Mortuorio y Don Luis Jutía», por toda la compañía. Es una obra de Ruperto Fernández y está salpicada de numerosas alusiones de sabor político.

Una gran orquesta, bajo la dirección del maestro Rodrigo Prats, respaldará el espectáculo.

A partir de mañana estarán a la venta las localidades al precio de 50 centavos luneta o preferencia numeradas; tertulia, 20 centavos. Pueden separarse personalmente en la contaduría del teatro o por el teléfono A-7054.

RADIO CINE: «LA VERDAD A NADIE TEME»

Hoy y mañana—solamente estos dos días—se exhibirá en el amplio «Radio Cine», la monumental producción titulada «La verdad a nadie teme», de la que es principal intérprete John Garfield, el nuevo ídolo del público que ya vimos actuar en la grandiosa producción que fué estrenada hace días, titulada «Cuatro hijas».

Secundan a John Garfield en «La verdad a nadie teme» Rosemary Lane, Dick Purcell y Víctor Jory. Aunque parezca exageración, esta película copia hechos ocurridos en la realidad; por eso se ha llevado hasta ese extremo el sensacionalismo de la narración, porque lo que se relata ha ocurrido en la vida real.

Completa el programa la bella y emocionante producción igualmente de la Warner Bros., titulada «El hombre que se atrevió», interpretada por Charles Grapewin y Jane Bryan; además una linda variedad musical y noticiario sonoro.

Los precios: luneta y primer piso, 30 centavos antes de las seis y media; después, 40 centavos; los niños, 20 centavos, y la tertulia, entrada por Neptuno, 15 centavos.

El lunes, las famosas cuatro hijas reaparecen en una película mejor titulada: «Hijas valerosas», con John Garfield, Claude Rains, Jeffrey Lynn, Fay Bainter, Donald Crisp, Dick Foran y las cuatro hijas Lola, Priscilla y Rosemary Lane y Gale Page. Michael Curtis, su director, el mago de la acción intensa, juega con las sutilezas y el hondo sentir de este drama. Los hermanos Warner les recomendaron las «Cuatro Hijas» y ahora les aseguran que este drama titulado «Hijas valerosas» es superior.

También se estrena el lunes 23, «Quién dijo mielo?», de Dick Powell.

CAMPOAMOR: «¿A DONDE VA EUROPA?»

Ultimas exhibiciones de la gran atracción cinematográfica, que nos ha dejado conocer los últimos instrumentos de muerte y desolación inventados por los hombres que se dicen los mejores y más instruídos que los de la edad de piedra. Acorazados de 42 mil toneladas; ametralladoras que disparan cien tiros por minuto; cañones de una cuadra de largo; los veloces y más modernos aviones que, de paso sobre una población, descargan doscientas bombas de gran calibre, que dejan tras sí miles y miles de muertos a su paso. Vea usted «A dónde va Europa» y tendrá una idea sobre en qué se emplea la inteligencia humana. Se exhibe «A dónde va Europa» a las 4.15, 7.15 y 10.20.

Otra gran novedad para hoy es el estreno del sensacional drama que tiene como escenario el país de «Sol de media noche», titulado «La sangre llama» y que tiene como intérprete principal a la gran actriz Aino Taube. Además un noticiario y un gracioso cartón. Precios para hoy: mayores, hasta las 6.30, 20 centavos; después, 30 centavos; niños, 15 centavos y tertulia 10 centavos.

El lunes 30, la popular compañía Garrido-Piñero, presentará en escena la parodia cómica «Don Juan Mortuorio y Don Luis Jutía», y la revista operática «Madame Butifarra», por el tenor Garridini y el barítono Piñerete. Gran orquesta dirigida por Rodrigo Prats.

REX
CINEMA
EXTRA...!
ENTRADA DEL EJERCITO ALEMAN EN VARSOVIA. Primera información gráfica directa de este acontecimiento, con detalles de interés extraordinario.
EN TODAS LAS TANDAS

LUPE Rivas Cacho y su Cía. Tarde y noche en LA COMEDIA

Con éxito extraordinario de público y de crítica, reapareció anoche en nuestros escenarios, después de diez años de ausencia, una actriz mimada de nuestro público, la estrella mexicana de varietés, Lupe Rivas Cacho, como figura central del magnífico conjunto de atracciones internacionales, en el cual descuellan la bella y escultural María Luisa Rivas Cacho, el bailarín Miguel Peña, el maestro director y concertador José Martínez Moya, la coupletista Carmen España, la cantante Ascensión Pastor, la atracción única: los hermanos Marbel; la estrella cinematográfica Luana de Alcañiz, el bailarín Juan Puerta, el humorista Pepe Duarte y la bailarina clásica Lina Desko, y muchas atracciones más.

La compañía de atracciones internacionales «Ascensión Pastor-Luana Alcañiz», con Lupe Rivas Cacho a la cabeza, es un cocktail de bailes, canciones, chistes, sketches, etc. Véala en «La Comedia», Animas y Zulueta.

Hoy actuará dos veces: a las 5.30 de la tarde, en función elegante, y a las 9.15 de la noche, en tanda de gran gala. Precios: tarde, 60 centavos lunetas numeradas, 40 centavos butacas numeradas y 30 centavos sin numerar. Por la noche: 80 centavos lunetas numeradas y 50 y 40 centavos las butacas. Al A- 6737, las localidades.

Mañana, domingo, matinée a las tres, y tanda de moda a las cinco y media.

GACETILLAS

AUDITORIUM: «ANDY HARDY MILLONARIO»

Nuevas aventuras de la primera familia de la pantalla. Con millones en el bolsillo y un corazón rebosante de amor, Andy sale a divertirse... Los Hardys, tuvieron un mayordomo y el mayordomo tuvo motivos de risa... La fortuna los hace millonarios por un día, cuando pone en sus manos dos millones de pesos... el regreso de los Hardys en otra gran obra humana, Mickey Rooney, el insuperable Andy Hardy, más simpático y ocurrente que nunca con su buen papá Lewis Stone, mamá Hardy Fay Holden, su querida hermana Cecilia Parker, tía Milly y su verdadero amor Ann Rutherford, hacen las delicias de todos en la formidable super-producción Metro Andy Hardy Millonario», que hoy presenta este favorito teatro en sus turnos de 5:15 y 9:45. Para completar el programa presentamos a las 4, y 8:30 a Robert Kent y Anna Nagel en «El testigo falso».

Mañana: «La mejor matinée de la Habana a la 1:30 con «Andy Hardy Millonario», «El testigo falso», carton en colores, comedia y Revista. A las 5:15 y 9:45, «Andy Hardy Millonario».

A las 8:30: «El testigo Falso». El lunes a las 9:30 de la noche. La orquesta Filarmónica de la Habana, inaugura regiamente su temporada con un gran concierto que tiene como Director a Massino Freccia. Localidades e informes al Teléfono A-8700.

TRIANON: «EL HONOR DE UN VALIENTE»

Una producción llena de dinamismo y sensacional acción es la que ofrece como base de su programa la empresa de este teatro en sus turnos de 5:15 y 99:45, la que se titula: «En honor de un valiente», o (El Alguacil de la Frontera), interpretada por las populares estrellas, Nancy Kelly, Binnie Barnes en los rol femeninos y César Romero, Randolph Scott y John Carradine en los papeles masculinos.

Su interesante trama nos presenta un bello romance de dos mujeres enamoradas del mismo hombre, el condenado a morir por incurable enfermedad se entrega al vicio del juego, convirtiéndose, en peligroso jugador de mala fé.

Conjuntamente a las 4 y 8:30 se exhibe «En Pos del Peligro» por la notable pareja de Preston Foster y Lynn Bari.

Mañana: en grandiosa Matinée a la 1:30 este mismo programa, engrandecido con Cartón, comedia, noticiero y variedad.

El lunes: Soberbio programa de la Metro, con «En este Mundo Traidor», por la encantadora Claudette Colbert y James Stewart. El Jueves: La espectacular super-producción de Cecil de Mille, «Unión Pacific».

INFANTA: DESDE LAS 2: «MAMA SOLTERA»

Un formidable programa de doble estreno ofrece hoy a sus numerosos favorecedores el preferido y gran teatro «Infanta», de la empresa Carrerá, con dos regias películas siendo la principal: «Mamá Soltera», con Ginger Rogers, David Niven, Charles Oorburn y Frank Albertson; una cinta basada en la historia de la tragedia de la muchacha soltera que se encuentra un niño abandonado y no puede justificar que no es su hijo... trama intrigante y novedosa que nos revela un bellísimo romance... donde no falta un sólo instante la nota humorística...

A continuación se exhibe la cinta: «Los salteadores de trenes», con George O-Brien y Marjorie Reinolds, una versión moderna de la guerra de los ganadores de Arizona.

Completando el programa se exhibe una revista y el cartón en colores «Exposición Canina».

Mañana: El mismo programa.

El lunes popular: «La muchacha de París».

(VEASE MAS GACETILLAS EN LA PAGINA OCHO)

CARTEL DEL DIA

POR LOS TEATROS

LA COMEDIA: A-6737. A las 5 y 30 y 9 y 30: La Cía. de Lupe Rivas Cacho.

POR LOS CINES

FAUSTO: M-7800. A todas horas: Cuatro plumas y Noticiero.
ENCANTO: M-6055. A todas horas: Rapsodia de la juventud y Aniversario de bodas.
ALKAZAR: A-6869. A todas horas: La novela de Lincoln joven y En pos del peligro.
NACIONAL: A-6700. A todas horas: Amor de un periodista, El paraíso del amor y Carmen Amaya y otros.
MARTI: M-2724. El héroe de Marne y El fugitivo inocente.
CAMPOAMOR: A-7054. A todas horas: A dónde va Europa y La sangre llama.
AUDITORIUM: F-4455. Andy Hardy millonario y El testigo falso.
TRIANON: F-2403. El honor de un valiente y En pos del peligro.
INFANTA: U-3700. Mamá soltera y El salteador de trenes.
PAYRET: A-7157. Mariquilla Terremoto y Suspiros de España.
RIVIERA: F-2040. Vigías del mar e Hijas desaparecidas.
RADIO-CINE: M-1407. La verdad a nadie teme y El hombre que se atrevió.
NEPTUNO: M-1515. Paso a la libertad, 6,000 enemigos y episodio.
FAVORITO: U-2650. La brigada salvaje y Entiéndase con mi abogado.
FLORENCIA: U-3533. 6,000 enemigos. Uno contra cien y episodio.
OLIMPIC: F-3711. La novela de Lincoln joven y El inspector de la Secreta.
MANZANARES: U-3354. Cada amanecer muero y Capturado por la rubia.
ROXY: FO-4255. Rapsodia de la juventud, La señorita Ciclón y episodio.
RIVOLI: FO-2682. Refugio infernal, Contrabandistas del aire y episodio.
REINA: M-2272. La otra mitad y Cada amanecer muero.
RIALTO: M-1831. Siboney y La chica del río.
LARA: M-2421. Idilio de un genio y La suerte en venta.
PRADO: M-2822. La brigada salvaje y La sirena del río.
VERDUN: A-9206. Cada amanecer muero e Intriga internacional.
COLONIAL: A-7879. Cinco regresaron y Al cielo por la puerta falsa.
ACTUALIDADES: M-5575. Amor que se desliza y El último pagano.
CERVANTES: M-6494. La vida de Carlos Gardel y El romántico aventurero.
MAJESTIC: M-4477. Cinco regresaron y Rejas humanas.
LIRA: M-4474. Aventuras de Huck Finn y Cinco regresaron.
CUATRO CAMINOS: M-3676. Cada amanecer muero. Capturado por la rubia y episodio. A las 12 de la noche: La señorita Ciclón. Detrás de la Línea Maginot y episodio.
WILSON: U-5563. La intrusa y Novios a la moderna.
GRIS: F-4292. Yo robé un millón y Uno contra cien.
VIVES: F-3128. Ultimátum y Idilio.
MODERNO: X-1305. Paso a la libertad y El impulso del mal.
CUBA: M-9796. El borrón de la familia y Deslices.
ROJO: M-4794. Papá soltero y Radio bar.
SANTOS SUAREZ: I-4800. Cada amanecer muero y Doble sospiración.
BELGICA: A-9128. La vida de Carlos Gardel y El campeón invencible.
VIOLETA: M-3238. El capitán Furia y Aventuras de Marco Polo.
MENDOZA: I-7285. Novios a la moderna y La mujer marcada.

HOY
FAUSTO
ARTISTAS UNIDOS presenta
CUATRO PLUMAS
El EXITO de SENSACIONAL de TODOS
40¢ Niños 20 Tert 15
LUNES
Otro ESTUPENDO HIT de la COLUMBIA
Joan BLONDELL y Melvyn DOUGLAS en "Las BUENAS VAN A PARIS"

PAYRET: «MARIQUILLA TERREMOTO»

Hoy y mañana, ya son los últimos días en «Payret» de la superproducción Cifesa, española, titulada: «Mariquilla Terremoto» por la genial estrella, Estrellita Castro, Vicente Soler y Ricardo Merino. El mejor conjunto de actores, Música y argumento. Una obra de los Hermanos Quinteros, con toda la gracia y alegría de Sevilla.

Hoy se exhibe también otra encantadora película, titulada: «Suspiros de España», también por Estrellita Castro, con Miguel Ligero y Roberto Rey. Una revista de asuntos mundiales completa el programa.

Los precios son: 20 centavos hasta las 6 y 30 y 30 centavos después. Niños 15 centavos. Tertulia 10 cts.

Mañana: Una gran matinée desde la una, con «Morena Clara» y «Mariquilla Terremoto».

El lunes: «El Regenerado» estreno por Frankie Darro.

Estreno en «Payret» de la superproducción: «Siboney» por Juan Orol, Luisa M. Morales.

NEPTUNO: «Paso a la Libertad» y «6,000 enemigos»

Un estupendo programa ofrece hoy el simpático cine «Neptuno», brindando dos grandes producciones: «Paso a la Libertad», cuyo personaje central está a cargo nada menos que de Nelson Eddy, considerado como el cantante número 1 de la pantalla.

Se completa el programa con «Seis mil Enemigos», dinámica producción, brillantemente interpretada por Walter Pidgeon y Rita Johnson.

Además, se ofrecerá el episodio 7 de «Mandrake, el Mago», titulado: «Jugándose la vida». Además, el Noticiario. Los precios: 20 centavos de 2:30 a 6:30 y 30 centavos después. Niños a todas horas 15 centavos.

Mañana: Matinée a la una, con este mismo magnífico programa.

El lunes: «Cada amanecer muero», la sensacional producción que interpreta James Cagney y George Raft, ídolos de todos los públicos.

Conjuntamente se exhibirá la película: «Doble Conspiración».

REX
CINEMA
SAN RAFAEL Y AMISTAD. TELEFONO M-2214.
—HOY—
LA ISLA MAGICA.
Un viaje a la famosa «Isla del Tesoro», visitando con todo detalle la interesantísima Exposición de San Francisco de California. Un film Columbia, en colores.
NOTICIARIOS METRO Y PATHE R. K. O.
Con las noticias más importantes del mundo y escenas de la guerra europea.
ZAPATOS NUEVOS.
Película musical de la Metro.
APUROS DE UN VENGADOR.
Chistosa comedia de la «Pandilla».
BOSCO EN BAGDAD.
Magnífico cartón en colores, de la Metro.
VAMOS A CELEBRARLO.
Divertido cartón por el popular Popeye.
Horas y precios de costumbre.
EL «REX» TIENE AIRE ACONDICIONADO.

FAVORITO: «LA BRIGADA SALVAJE»

Un grandioso y estupendo programa ofrece hoy el nuevo teatro «Favorito» de la Calzada de Belascoain y Peñalver, a su enorme clientela.

Dos grandes películas figuran en el mismo: «La Brigada Salvaje», exquisitamente interpretada por Vera Korene y el príncipe Igor Troubetzkoy y «Entiéndase con mi abogado» con Walter Pidgeon y Virginia Bruce. Además, el Noticiero. Los precios: 15 centavos por la tarde y 20 por la noche. Niños y Tertulia familiar 10 centavos.

Mañana: gran matinée desde la una con este mismo gran programa.

El lunes: La película aprobada exclusivamente para mayores y declarada no apta para señoritas, «Flores de Perdición», conjuntamente con la película «Señora Casada necesita Marido» por Catalina Bárcena, Antonio Moreno y José Crespo.

El martes: Joe E. Brown en «Soltero y Verás» y Leslie Howard en «Pigmalión».

CONTINENTAL FILMS presenta la ATREVIDA PELICULA
FLORES DE PERDICION
EL DRAMA TRISTE de la MUJER ALEGRE
Constance WORTH y Willy COSTELLO
APROBADA PARA MAYORES!
"ALKAZAR" "FLORENCIA"
"FAVORITO" "OLIMPIC"
LUNES 23 ESTRENO

MARTI: «EL HEROE DEL MARNE»

Extraordinario programa, a base de dos estupendos estrenos es el que anuncia hoy el teatro «Martí», de Dragones y Zulueta.

Hoy comenzando la función continua a las 2 de la tarde, se exhibirán revista, comedia, cartón, estreno de la soberbia y dinámica producción: «El fugitivo inocente» con Frankie Darro y Evelyn Knapp y estreno de la monumental, grandiosa producción muy de actualidad «El héroe del Marne», creación de Raimu, Bernard Laucret y otros grandes artistas franceses.

Rigen hoy los inalterables precios de 10 centavos luneta hasta las 6 p. m. y 15 centavos después. La tertulia a todas horas 5 centavos.

Mañana: gran matinée a la 1, con este mismo programa y a los mismos precios.

FLORENCIA: «6,000 ENEMIGOS» Y «UNO CONTRA CIEN»

Pocas veces se puede combinar un programa de los atractivos del que se ofrece en el preferido teatro «Florencia».

Dos grandes estrenos figuran en el mismo: «6,000 enemigos» por Walter Pidgeon, Rita Johnson y Paul Kelly, y la dinámica producción: «Uno contra cien» por Melvyn Douglas y Louise Platt.

Completándose el programa con el episodio 6 de «Mandrake, el Mago», titulado: «El choque fatal».

Además el Noticiario. Los precios: 15 centavos de 2:30 a 6:30 y 20 centavos después. Niños a todas horas 10 centavos y tertulia familiar 10 centavos.

Mañana: gran matinée desde la una de la tarde con el mismo programa.

El lunes: Sensacional estreno en Cuba de «Flores de Perdición», película audaz, aprobada exclusivamente para mayores y declarada no apta para señoritas, debido al intenso realismo que ofrecen todas sus escenas.

El martes: «Cada amanecer muero» por James Cagney y George

MANZANARES: «CADA AMANECER MUERO»

Para hoy, en tanda y noche, en este cómodo y fresco cine de familias, situado en Carlos III e Infanta, se estrena una de las mejores producciones del año, que lleva por título: «Cada amanecer muero» por James Cagney y George Raft, y para completar el programa después de comedias y cartones, se estrenará la interesante producción por Glenda Farrell, titulada: «Capturado por la rubia».

Mañana, grandiosa matinée, tanda y noche, en la matinée, se pasa un interesante oeste; episodio final de la serie: «El halcón negro» y «Cada amanecer muero». Para el lunes sensacional estreno episódico de la serie completa en 12 grandes capítulos titulada: «La Patrulla del Radio» por Grant Withers, 25 rollos de grandes emociones, más comedias y cartones.

Cardenenses

El homenaje al doctor Cambó

El acto del miércoles.

En el comedor de «El Louvre», el hotel de la Avenida Central fué escenario de ese banquete-homenaje ofrecido por sus amigos con motivo de la fecha de su onomástico al sociable congresista doctor Lucas A. Cambó, cardenense prestigioso y amigo de años del cronista.

Asistí a ese acto.

En calidad de tal.

La amplia mesa del banquete, rodeada de cientos de comensales, dignamente tuvo cabida en el comedor del hotel, que aparecía hecho una ascua de luz.

Reinó allí la alegría.

Durante las horas de la fiesta.

Un septeto local amenizó el acto desde temprano, llegando el anfitrión sobre las nueve de la noche y siendo recibido con grandes aplausos y demostraciones de afectos y simpatías por parte de sus amigos.

Traía una gran comitiva.

De altas personalidades.

A la cabeza de la larga hilera de autos que arribaron a «El Louvre» venían con el doctor Lucas A. Cambó, el Gobernador de la provincia, [illegible]ancera, doctor Lorenzo Delgado [illegible] y los hermanos de Lucas, An[illegible] el feliz gerente de la C. M. Q.; [illegible]el y Pablo.

No faltó el bello sexo.

En el banquete que reseño.

La mujer cubana, siempre bella y gentil, se confundía en ese homenaje al doctor Cambó con la fragancia de las flores que fueron esparcidas en la mesa del acto.

El menú exquisito.

Todo magnífico.

Cientos de telegramas de felicitación al festejado fueron allí leídos en el aplauso unánime y los discursos fueron numerosos también, haciendo el resumen emocionado y sabroso el doctor Lucas A. Cambó, que expresó la gratitud imperecedera que le hacía guardar la fecha del 18 de octubre de 1939.

Una ovación ahogó sus palabras.

Que cerró con broche de oro.

El Festival de la Prensa

Llueven las adhesiones.

De todas partes tiene el más espontáneo apoyo el magno festival anual de la prensa de Cárdenas que se celebrará en los salones de «El Liceo de Cárdenas la noche del sábado 11 de noviembre de 1939.

Tiene una orquesta de La Habana.

Posiblemente la de los Le Batard.

El gran conjunto que dirige Gerardo Le Batard y que este último verano hizo furor en Varadero, así como ahora deleita diariamente en la hora del mediodía de la Cadena Cruzada acompañando a la sin par artista mexicana Manolita Arriola, es que se piensa traer y ya se está en negociaciones para ello.

Todos la desean.

La comida de esta noche

Comida de periodistas.

En petit comité.

Se celebra en «El Bate Marino», restaurant de la bohemia exquisita y de los platos famosos, la ofrenda de la prensa de Cárdenas al caballeroso amigo doctor Mario Artu[illegible] Fernández Sánchez, registrador de la Propiedad de Alacranes y candidato a la Asamblea Constituyente por esta provincia.

Estoy invitado a ese ágape.

Invitación que agradezco.

El culto compañero José Esteban Vázquez Llébrez, hermano de quien ofrece la comida, pone en mis manos frases sinceras para que no falte a ese acto.

Iré gustoso.

Correspondiendo a la atención.

El debut de esta noche

En «Martí».

El teatro de la Calzada.

Se presentará allí el popular actor Pujol con su compañía para ofrecer nuevo repertorio y obras de actualidad al público cardenense, que siempre le aplaude.

Actuará sábado y domingo.

Llenos de seguro.

Elecciones en el Tennis

Se avecinan ya.

Las elecciones del Tennis.

La sociedad femenina del Paseo de las Quintas hace siempre su renovación de Directiva de año en año en el mes de noviembre.

Nada sé aún.

Sobre la fecha a fijar.

Bebé Larrieu, la actual y magnífica Presidenta, nada ha informado al cronista sobre el particular, pero estoy seguro no ha de demorarse en hacerlo y, como siempre, gustoso me haré eco de las noticias que [illegible] de la interesante y bella amiga siempre llena de nuevos bríos y entusiasmos.

Volveré a tocar este tema.

En lo que reciba datos.

La sesión inter-clubs de los Leones

Hoy en el Náutico.

Se piensa que sea el domingo 5 de noviembre esa concentración de Leones en Varadero, para la que vendrán excursionistas de los clubs de La Habana, Marianao, Cabaiguán, Santa Clara, Cienfuegos, Matanzas, Colón y de otras ciudades.

Habrá gran almuerzo.

En el palacete del club.

Todos los visitantes vendrán el sábado para disfrutar del fin de semana en la Playa Azul, del delicioso baño de mar, del suculento almuerzo que se ha de servir y de unas horas de baile por la tarde en los salones del Náutico, que preside el ingeniero Raúl Castro.

Una gran fiesta.

La concentración leonística.

Los rotarios

Se reúnen el jueves.

En «El Bate Marino».

A las brisas del ancho mar de nuestra bahía esa próxima sesión [illegible] del Rotary Club de Cárdenas que así se acordó en la anterior sesión.

Será de importancia.

Por los asuntos a tratar.

Misa de Requiem

Se ofrece el sábado.

En los Trinitarios.

Señalada para las 7.30 de la mañana, por el alma del infortunado comerciante local y amigo el señor [illegible] A. López Viñas, que en esa fecha se cumple el primer año de su trágica y dolorosa muerte.

Sus familiares invitan al acto.

Con el ruego de que asistan.

Francisco González Bacallao.

LA CREMA DENTAL PEPSODENT

ESTA AHORA MAS A SU ALCANCE

PRECIOS REDUCIDOS

TUBO GRANDE ~~40c.~~ AHORA 35c.

TUBO MEDIANO ~~25c.~~ AHORA 20c.

Economice y use crema dental PEPSODENT.

Contiene el maravilloso ingrediente IRIUM, que da una radiante belleza a sus dientes.

Pinareñas

Un saludo cordialísimo

Queremos enviárselo por este medio al joven cosechero de tabaco señor Félix Cabrera quien compartiera con nosotros las delicias del sabroso menú servido por el popular hotel Globo en la sesión rotaria del jueves último.

El joven Cabrera obsequió a todos los compañeros rotarios con unos exquisitos puros fabricados con rama de primera calidad cosechada en sus propias vegas de San Luis. . .

Y siguen los saludos

También hemos tenido la inmensa satisfacción de saludar en esta capital a los conocidos cosecheros de tabaco y hombres de negocios señores don Pedro Menéndez, Francisco María Pérez y Generoso Eiroa.

Todos partieron en la noche del pasado jueves hacia San Juan y Martínez, donde poseen importantes fincas dedicadas al cultivo de la famosa hoja nicotiana que tanto renombre diera a Cuba.

El Secretario de Educación

Posiblemente cuando esta edición se encuentre circulando por las calles de la capital habanera, ya habrá iniciado su viaje hacia tierras pinareñas el joven y dinámico Secretario de Educación doctor Cleto Guzmán, quien viene con el objeto de asistir a la ceremonia de inauguración del Centro Escolar de esta capital, construido mediante los esfuerzos y las reiteradas gestiones personales del teniente coronel Manuel Benítez Valdés, actualmente al frente de los destinos militares de Matanzas.

Con el Ministro de Educación, además de altos funcionarios del Departamento, vendrán también altas personalidades de nuestra vida congresional y política, entre las que figuran los senadores señores Simeón Ferro Martínez, Presidente del Partido Unión Nacionalista y Ramón del Collado, Presidente del Partido Conjunto Nacional Democrático.

Nuestra primera autoridad educacional, asistirá igualmente a la Casa del Maestro, donde se le impondrá en sencilla ceremonia los premios obtenidos por la doctora Vicentina Elsa Rodríguez de Cuesta, Ana Collado y la doctora María Antonia de la Calle, como las maestras que mejores servicios prestaron al magisterio pinareño en el último curso escolar.

Por este medio y por anticipado, queremos saludar al doctor Guzmán, deseándole que su estancia entre nosotros le sea altamente grata.

Enfermos

Atacados de molesta afección grippal han venido guardando cama los estimados amigos señores Armando Aguilar, distinguido hombre de negocios y Presidente de la Federación Provincial de oCsecheros de Tabaco y Antonio Monteserín, comerciante de esta plaza.

Ambos han sido objeto de múltiples visitas por parte de sus numerosos amigos, todos los cuales se han interesado por el estado de salud de tan caballerosos compañeros.

Consigno con gusto la grata nueva de su restablecimiento.

Procedente de la capital

Desde ayer se encuentra de nuevo en tierras pinareñas el joven e inteligente profesional doctor Pedro Valdés Blanco, miembro distinguido de la carrera judicial quien actualmente reside en la villa de San Juan y Martínez acompañado de su graciosa esposa la señora María Antonia Rodríguez.

Asuntos personales, motivaron la breve eusencia del doctor Valdés Blanco de su provincia natal.

Aguas bautismales

El monísimo primogénito de los estimados esposos señores Mireya Quintero Pérez y el activo industrial Ramón Arronte y Arronte, ha ingresado en la grey católica al cumplir su primer natalicio.

Fueron padrinos del nuevo cristiano sus abuelos maternos señores Federico Quintero Cuervo y Petrona Pérez de Quintero.

Con tan agradable motivo, en la residencia de los esposos Pérez-Arronte hubo de celebrarse una alegre fiestecita de la que participaron sus numerosas amistades y familiares, recibiendo el pequeño festejado muchos obsequios.

Felicidades.

Simpático enlace

El capítulo nupcial de diciembre próximo se iniciará con una boda de alto rango y verdaderas simpatías en nuestra culta sociedad, ya que sus felices contrayentes son dos jóvenes de lo más distinguidos en la misma.

La novia es la encantadora y elegante rubita señorita Zenaida Ruiz y Cruz, profesora de educación pública y él, un amigo cariñoso y te[illegible]ente dentista de nuestro Ejército Constitucional doctor Julio Hernández Arias.

Una parejita ideal.

De lo más admirable en Pinar.

El enlace que promete revestir caracteres de un grandioso acontecimiento social dará motivo de actualidad para estas «Pinareñas» del DIARIO DE LA MARINA, que en su oportunidad se prestigiará con la bella foto de la encantadora Zenaida.

El doctor Díaz Valdés

Nuevamente se encuentra entre nosotros el distinguido letrado y político liberal doctor Salvador Díaz Valdés, quien regresa de la Habana tras una corta estancia en aquella capital resolviendo asuntos relacionados con sus múltiples actividades.

Con él retornó también su estimada e inteligente esposa la señora Virtudes Cela de Díaz Valdés, tan apreciada en el seno de la sociedad pinareña por sus bondades y buenos deseos.

Sean ambos bienvenidos.

Guillermo Rodríguez.

SELLOS FALSIFICADOS

La policía de la Cuarta Estación detuvo a Raúl Cerecio Perera, vecino de San José y Espada, por vender sellos del timbre falsificados, que le fueron ocupados. Ingresó en la Cárcel.

BISMA-REX

en 3 MINUTOS ALIVIA la INDIGESTION

No se prive de comer lo que desea

Muchos que sufrían de acidez, dolores de estómago, náusea, eructación y dolor de cabeza después de las comidas, alaban a Bisma-Rex porque les permite comer todo lo que desean sin sentir indisposición y malestar. Una o dos cucharaditas de Bisma-Rex después de cada comida proporcionan bienestar, neutralizan la acidez irritante y protegen la mucosa estomacal. En dos tamaños—

Rexall significa calidad—más por su dinero.

BISMA-REX

Un Producto Rexall

ROULAC

EL MAS ELEGANTE ESMALTE DE UÑAS

Orquídeas, Gladiolos, Amapolas, Rosa de Te, etc.

Muestras a las señoras

VELASCO Y BERNAL

Teléfono M-4122

SAN RAFAEL, 367

R. I. P.

EL SEÑOR

Fernando Fernández Queipo

(Que falleció el 23 de Octubre de 1938).

El que suscribe, por sí y en nombre de los demás familiares, ruega a todas sus amistades asistan pasado mañana, lunes, día 23, a las ocho y media a. m., a la Santa Iglesia Catedral donde se celebrarán solemnes honras fúnebres en sufragio de su alma en el primer aniversario de su muerte.

Habana, Octubre 21 de 1939.

DR. EDUARDO FERNANDEZ DOCE.

EL ALCOHOL DE LAS FAMILIAS

ALCO ELITE

PRODUCTO - ARECHABALA

CRONICA HABANERA

EN SAN JUAN DE LETRAN

MARICUSA MEDIO Y BURIA.—Ayer tarde, en un marco de elegancia y distinción, contrajeron nupcias la bella y distinguida señorita Maricusa Medio y Buria y el caballeroso joven Eduardo López Hernández.

La brillante ceremonia se llevó a efecto con gran lucimiento en la Iglesia de San Juan de Letrán, cuyas naves se vieron invadidas de numerosa y selecta concurrencia.

El altar mayor, decorado por El Clavel», el elegante y afamado jardín de los hermanos Armand, era una preciosidad.

Dalias y gladiolos formaban como un manto de pétalos que se extendía desde los pies de la imagen central hasta la mesa de oficiar y cuya blancura inmaculada se destacaba del fondo verde de las palmas arecas.

Muy linda Maricusa.

Sus atavíos nupciales se veían realzados por el ramo de mano, maravillosa creación de los hermanos Armand, del gran jardín «El Clavel», de forma ovalada, tejido todo con lindos jazmines de Persia.

La gentil pareja fué apadrinada por la distinguida dama Raquel Hernández de López, madre del novio, y el estimado caballero Jorge Medio González, padre de la novia.

Testigos por ella:

El licenciado Jesús María Barraqué, el doctor Manuel Fernández Estévez y los señores Juan Palacio, Dionisio Godínez, Mark Pollak Jr., Felipe de la Hoz, Eduardo González y Tato Foyo y Alvarez Cerice.

Por el novio:

Los doctores Faustino García Huerta y Gregorio Vázquez Pérez y los señores Ramón O. Larrea, Vicente Gil, Justo Rossié, L. Kent, Ramón Otero y Antonio Duarte.

De la boda civil, verificada ante el Notario doctor Chuchú Barraqué, fueron testigos, por la novia, la señorita María Luisa Richard y los señores Federico Fusté Jr., Baldomero González Pañeda, Darío Ortega Cartaya, José Alvarez Díaz y Rafael Armanda.

Y por el novio, los señores Iggy Martínez Ibor, Carlos F. Fleites, José M. Amoedo, Luis Buria, Jesús V. Hernández y Luis Rodolfo Poey.

Felicidades!

IN MEMORIAN.—Cúmplese en esta fecha el segundo aniversario de la muerte de don Ramón Grau y Ranis, Decano que fué de los empleados del DIARIO.

Muchos serán a honrar su memoria en este día.

Descanse en paz.

LA RECEPCION DE AYER TARDE.—Brillantísima resultó la recepción celebrada ayer tarde en la bella casa del doctor Walder Lima Sarmanho, consejero comercial del Brasil y de su gentil y encantadora esposa Morena Taisses, en el reparto Miramar.

Fiesta elegante, selecta y distinguida, en honor del comandante Ernani do Amaral Peixoto, gobernador del estado de Río de Janeiro, y de su joven esposa Alcira Vargas, hija del Presidente del Brasil, así como de la interesante señorita Zazi Aranha, hija del secretario de Estado de la República del Brasil.

Tan distinguidos homenajeados llegaron ayer a nuestra capital, de paso para el Brasil, hacia donde continuarán viaje hoy, después de haber disfrutado una temporada en los Estados Unidos de América y en el Canadá.

Poco después de las seis dió comienzo la fiesta.

La concurrencia, donde figuraban elementos muy distinguidos del mundo diplomático y de la sociedad habanera, fué obsequiada con un espléndido buffet que se sirvió en el precioso comedor de la casa.

Muy linda aparecía la mesa.

Arreglada por los artistas tan reputados del jardín «Milagros», el favorecido edén de Prado y Colón, llevaba un centro de plata cuajado de las lindas rosas «Belle Blonde», que son exclusividad de «Milagros».

En la terraza del costado de la casa quedó instalado un bar, donde se sirvieron las bebidas.

El doctor Sarmanho, en unión de su joven y bella esposa, la señora de Sarmanho, ataviada en lamé azul, muy elegante, se multiplicó en atenciones para con todos sus invitados.

He aquí la relación de la concurrencia:

Citaremos primeramente a la distinguida dama Marcela Cleard de Barnet, esposa del ex presidente de la República, doctor José A. Barnet.

El ministro de Italia, Excmo. señor Giovanni Pérsico.

El ministro del Perú, Excmo. señor Juan de Osma.

El encargado de Negocios de Francia, doctor Phillippe Grousset.

El encargado de Negocios de la Argentina, señor Jacinto Villegas, y señora Helena Aldao Unzué.

El agregado comercial a la Legación de Chile, señor Camilo Riccio y señora Anita Alonso.

El encargado de Negocios de Suecia, señor Eric de Wissen, y señora de Wissen.

El primer secretario de la Legación del Brasil, doctor Leopoldo Teixeira Leyte.

El secretario de la Legación de Noruega, señor Nils Jorgensen.

Seguimos la relación con un grupo de matrimonios del gran mundo:

José Agustín Martínez y Elisita Silverio, Julio Lobo y María Esperanza Montalvo, José A. García Ordóñez y Gloria Montalvo, Enrique Arango y Ofelia Cortina, Vidal Morales y Silvia Durañona, Alfredo Botet y Fabiola de Arriba, y Frank Steinhart y Lillian Smith.

Entre las señoras, además, Anita Sánchez Agramonte viuda de Longa, Nina Cowley de Rodríguez Morini y Conchita Martínez Pedro, tan bellas las tres.

Lola Montalvo, de rojo, tres chic

Nina Martínez Armand, Clarita Suárez, Lucila Schumann, Teddy Carrillo de Sánchez y Elsa G. de Castro.

Entre las señoritas, Ena Senior, Lilian Cordovés, Nise Montero, Loly Bravo, Sylvia Freyre y Helen Botiaux, hermana política del ministro del Brasil.

Corita Sánchez Agramonte, que estaba de blanco, lindísima.

Y Lillly Riquelme, tan encantadora.

Completando la relación de la concurrencia, los señores Jorge Izquierdo, Gerardo Gutiérrez, Chuchú Valdés Crespo, Armando Mencía, Carlos Musso, Rafael Gaytán, Héctor Ayala, Marcial Truffin, Toto Arias, Osvaldo Montero y Goar Mestre.

Mr. Ewing, vicepresidente del National City Bank.

Los queridos compañeros en la crónica Mario Castellanos y José A. Fernández Blanco.

Y el cronista.

NOTA DE DOLOR.—El doctor Enrique Jova y su esposa Josefina Lago lloran inconsolables la desaparición de su segundo hijo, Enriquito, lindo niño de un año, que acaba de rendir su tributo a la tierra.

Una enfermedad de nacimiento lleva a la tumba al pequeño Enriquito, cuyo sepelio se verificará hoy a las nueve y media de la mañana, partiendo el cortejo de la casa de sus padres, calle 7 entre 8 y 16, en el Reparto La Sierra.

Para los esposos Jova-Lago, tan acongojados en estos momentos por la sensible pérdida, va con estas líneas nuestro pésame.

Sentidísimo.

Las Mujeres aún a los 40 pueden ser atractivas

He aquí un buen un consejo a las mujeres en el cambio de vida (entre los 38 y 52) cuando temen perder su atractivo, cuando se sienten agobiadas, con sofocaciones, mareos, nerviosidad y están de mal humor.

Paseen al aire libre, duerman ocho horas diarias y si necesitan un tónico de confianza *para la mujer*, tomen el Compuesto Vegetal de Lydia E. Pinkham, que es *hecho especialmente para la mujer*. Ayuda a la naturaleza a mantener la resistencia física, por lo que contribuye a dar mayor vivacidad al organismo para hacer la vida más grata, tiende a calmar los nervios y a disminuir los molestosos síntomas que con frecuencia acompaña al cambio de vida. PONGALO A LA PRUEBA.

IMPORTANTE. No existe substituto del Compuesto Vegetal de Lydia E. Pinkham. *No se deje engañar con imitaciones. Pida el original y legítimo y no acepte otro.*

DE TEMPORADA.—En el famoso Balneario de San Miguel de los Baños disfrutan una temporada el representante Paco Ducassi y su gentil esposa Esther Bertha Casas.

Temporada que les deseamos muy feliz.

EL PRIMER AÑO.—Hoy cumplen el primer año de casados—Bodas de Papel—nuestro estimado compañero J. Enrique Bravo de Messa y su bella esposa Julia Valdivia.

Llegue hasta el feliz matrimonio nuestra enhorabuena.

Los nuevos vestidos

que acabamos de poner a la venta representan lo más acabado en la calidad, la confección, el color y el adorno de última moda

Los más finos detalles, las más novedosas combinaciones, los modelos de mejor gusto y los precios más económicos serán para usted una grata sorpresa

A- Elegante vestido en crepé de seda, combinado en rojo y negro ... 5.50

B - Vestido en crepé de seda. Negro con finos detalles de metal dorado........ 3.50

C - Precioso modelo en crepé de seda, color uva, con flores doradas y falda plegada........ 7.00

LOS PRECIOS FIJOS

REINA AGUILA ESTRELLA

CUBANOS EN NUEVA YORK.—Nos llegan interesantes noticias de un grupo de cubanos que se hallan en Nueva York.

Recientemente ha sido sometida a la operación de la vesícula, en uno de los principales hospitales de aquella ciudad, la joven y bella dama Olga Gómez Mena de Solís.

Graciella Párraga, la gentilísima dama, que por sus dotes de artista se encuentra triunfando en la gran metrópoli norteamericana, sufrió un acidente automovilístico recibiendo varias lesiones de las que ya está muy mejorada.

A fines de mes embarcarán hacia la Habana, después de haber pasado una grata temporada allí, el ingeniero Eugenio Rayneri y su esposa Rosita Cadaval en unión de su hija Enita.

También a fines de mes piensan embarcar hacia Cuba el señor Luis M. Santeiro, su esposa Mercedes Crusellas, su madre política, Mercedes Touzet viuda de Crusellas y su hijo Luis, los que allí llegaron recientemente después de haber pasado unos meses en Europa.

Para el día veintiocho tiene dispuesta su salida de Nueva York hacia nuestra capital la bella y distinguida dama Ana María Menocal viuda de Rabell.

HONRAS FUNEBRES. — Pasado mañana lunes, día veintitrés, a las ocho y media de la mañana, se celebrarán en la Santa Iglesia Catedral de la Habana, solemnes honras fúnebres por el eterno descanso del alma del señor Fernando Fernández Queipo al cumplirse el primer año de su fallecimiento.

Invitan a tan piadoso acto los familiares del desaparecido.

PATRICIA MENCIA.—Guarda cama desde hace dos días, a consecuencia de una molesta dolencia, la gentilísima señorita Patricia Mencía y de Armas, agregada al Protocolo de la Secretaría de Estado.

Hacemos votos fervientes por su pronto restablecimiento.

EXITO MARAVILLOSO

Miles de testimonios. Una fórmula especial para cada cura (20 años de experiencia). El método del Abate Hamon. Cura: Diabetes, Riñones, Corazón, Hígado, Reumatismo, Bronquitis, Obesidad, Enteritis, Estómago, Arterio-Esclerosis, Nervios, Estreñimiento, Reglas dolorosas, Várices. Nada más que plantas. Solicite el libro gratis. Escriba a Dr. P. Ramírez, Representante de Laboratorios Botánicos. Apartado 1244, Habana.

IVONNE RODRIGUEZ DE LEVIS. Se encuentra en nuestra capital desde hace varios días la señora Ivonne Rodríguez de Levis, pasando una temporada al lado de sus padres el señor José Luis Rodríguez y su esposa Nenita Rodríguez.

La encantadora dama regresará en noviembre a Boston a reunirse con su esposo, Mr. John L. Levis, conocido industrial de aquella ciudad.

NACIFIENTO.— Los distinguidos esposos Clodomiro Díaz de la Bárcena y Guillermina Hernández García han visto nuevamente alegrado su hogar con el nacimiento de un hermoso niño.

Bajo los cuidados del doctor Francisco Cartaya dió a luz la señora de la Bárcena.

Felicidades.

MATIAS FRANCO VARONA.—El día once del próximo mes de noviembre en el restaurant «La Bilbaína» le será ofrecido un banquete al conocido periodista Matías Franco Varona.

Trátase de un homenaje de afecto y simpatía al compañero Franco Varona con motivo de cumplir treinta años de periodismo activo.

A tan simpático acto no sólo asistirán periodistas sino muchos amigos del brillante escritor y notable repórter.

DODGE 1940

LOS KILOMETROS EN Dodge CUESTAN MENOS

OTRA BODA HOY.—Esta noche, en la Iglesia Parroquial del Vedado, se celebrará una simpática ceremonia nupcial llamada a revestir gran lucimiento.

Nos referimos a la de Pilarín Gómez Echaso, gentil y muy graciosa señorita con el cumplido joven Benny Digón Jr., señalada para las nueve y media.

El adorno del templo, de gran belleza y novedad, ha sido encomendado a los floristas privilegiados de la «Casa Trías», el famoso jardín de las novias, que una vez más sabrá quedar a la altura de su bien ganado renombre.

Igualmente de la «Casa Trías», será el ramo para la linda desposada.

Reseñaremos esta boda.

RAMON MONTALVO MORALES.—En la Clínica del Vedado ha sido sometido anteayer a la operación de mastoiditis, el conocido caballero Ramón Montalvo y Morales.

La difícil operación la llevó a cabo con su habitual pericia el notable especialista doctor Eduardo R. Arellano.

Hacemos votos por el restablecimiento del paciente.

EN LA HISPANOCUBANA.— La Institución Hispanocubana de Cultura anuncia para mañana, domingo, a las 10 a.m., una conferencia a cargo del ilustre profesor y publicista Dr. Alberto Rembao.

La conferencia se titula «Mahatma Gandhi y su obra» y será pronunciada en el Radiarium de la estación C M C, en Prado 107, entre Genios y Refugio.

(Continúa en la página NUEVE)

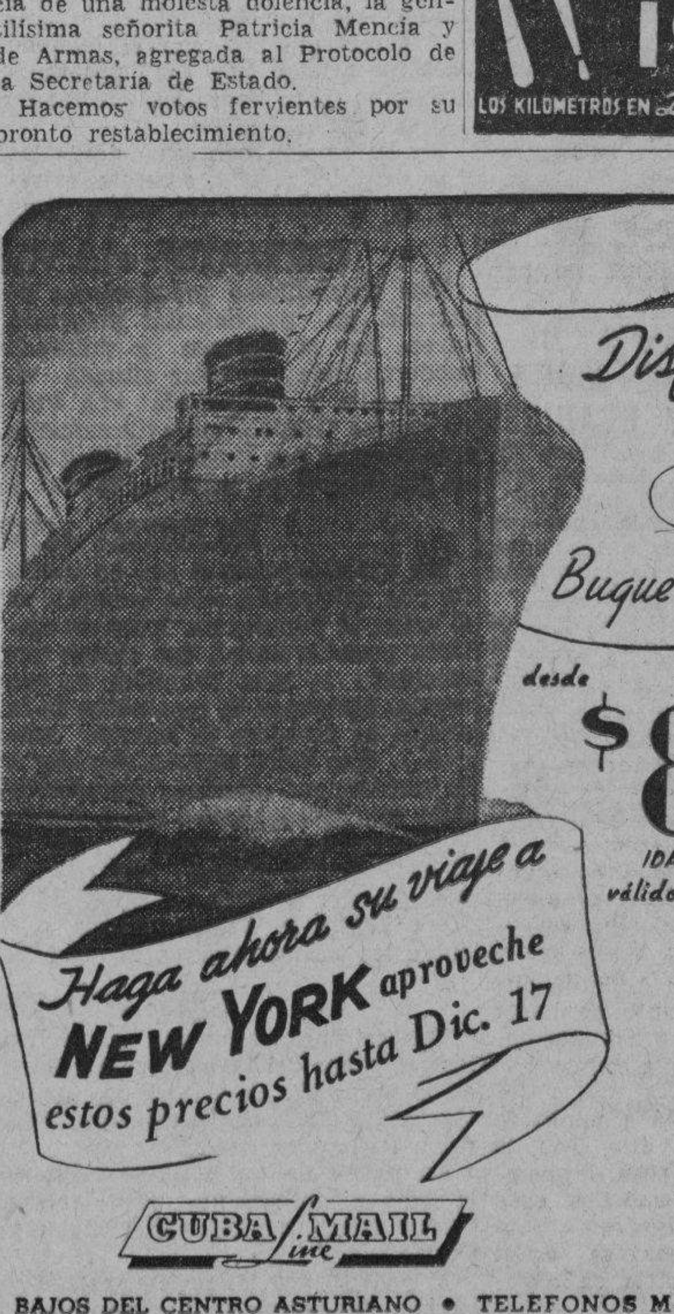

Disfrute de nuevos placeres a bordo del

ORIENTE

Buque "Cinta Azul" de los mares del Trópico

desde $88.00 en adelante

IDA Y VUELTA válido por 27 días

Haga ahora su viaje a NEW YORK aproveche estos precios hasta Dic. 17

Es una sensación... saber que puede Vd. viajar con comodidad y confort. El "ORIENTE", bellísimo en su nueva combinación de colores: gris y blanco, brinda al viajero la superioridad del personal y cocina que lo han hecho famoso... más la comodidad de un camarote exterior a un precio mínimo e inolvidables satisfacciones de viaje.

El "ORIENTE" ofrece además:

Nueva piscina al aire libre, deliciosa, cristalina agua salada.

Nueva y espaciosa cubierta solarium.

Baile al brujo compás de una orquesta de "swing".

Profesores de bailes de la escuela de Arthur Murray.

CUBA MAIL Line

BAJOS DEL CENTRO ASTURIANO • TELEFONOS M-7776 - A-6154

M.E.C.D. 2016

Continuá con ardor el debate sobre la abrogación de la ley del embargo de armamentos en el Senado de E. U.

El Senador demócrata Brown censuró el discurso del Coronel Lindbergh, por haber atacado gratuitamente al Canadá. Violentos ataques del oposicionista Johnson

WASHINGTON, octubre 20. (AP). Un barrage de discursos cortos por ambas partes está llevando el debate sobre el proyecto de neutralidad del Gobierno, a su fin.

Hoy tocó el turno al senador demócrata Brown, de Michigan, quien se ocupó del discurso del coronel Lindbergh, al que censuró por haber insultado gratuitamente al Canadá.

Entre los restantes oradores, hizo uso de la palabra el senador Johnson, republicano, de California, líder de la oposición y veterano de las campañas en pro de que los Estados Unidos se mantengan alejados de Europa, quien dijo, poniendo emoción en sus palabras, que la derogación del embargo era el «primer paso en falso» que «nos colocará en la sombra, caminando por el sangriento sendero de la guerra».

«El propósito de la derogación—siguió diciendo—es ayudar a los aliados y estrangular a Alemania» y agregó que semejante acción es contraria a la neutralidad y posiblemente arrastrará a los Estados Unidos a la guerra.

Los «abrogacionistas», dijo, están «jugando» a ver si pueden ayudar a una de las partes y escapar a la guerra.

«El juego puede ser muy ventajoso, pero es muy especulativo, y yo no jugaré con las vidas americanas», dijo.

El senador demócrata Brown acusó al coronel Charles A. Lindbergh de haber fomentado «el espíritu de imperialismo nacionalista que es la maldición del mundo desde hace siglos y que es el veneno que ha matado a la paz».

Durante el debate sobre el proyecto de neutralidad del Gobierno, Brown habló del discurso que pronunció Lindbergh por radio y dijo:

«Rechazo las manifestaciones del coronel Lindbergh, porque habla sin otra autoridad que la personal. No representa los puntos de vista de ninguna considerable parte del pueblo americano.

«Su argumento al derecho de los Estados Unidos a negar al Canadá el control de sus propios asuntos y su consejo de que rompamos con la Gran Bretaña no sólo es un insulto gratuito a una nación hermana, sino que se basa en un concepto erróneo acerca de nuestra política continental americana.»

NO HABRA PAZ MIENTRAS HITLER DIRIJA A ALEMANIA

El senador Ellender apoyó la ley de neutralidad y dijo al Senado que no cree posible la paz en Europa «mientras ese insaciable bruto (Hitler) siga al frente de los destinos de Alemania».

El senador Barbour dijo que los Estados Unidos deben defender al Canadá de acuerdo con la Doctrina de Monroe, pero que no podrían hacerlo estando vigente la actual ley de neutralidad.

Declarando que tal creencia es equivocada, dijo el Senador Brown que es «cosa de tontos» afirmar que el Canadá se encuentra bajo la obligación, impuesta por los Estados Unidos de Norteamérica de «abstenerse de ayudar a su Madre Patria en la forma que mejor le plazca».

«El coronel Lindbergh—agregó el legislador—dice que debemos proteger a nuestros hermanos de este continente contra invasiones extranjeras no sólo por el bienestar de ellos, sino por el nuestro propio. Estoy de acuerdo con él en que debemos proteger a las naciones hermanas.

«Sin embargo, no podemos intervenir en los asuntos del Canadá, que tiene derecho a buscar su bienestar como mejor le convenga. Si reflexionamos un poco sobre este asunto, veremos cuán absurdas son las proposiciones del coronel Lindbergh.

NADA PUEDE HACER E. U. SI CANADA ACTUA

«Supongamos que el Canadá envíe, como lo está enviando, un ejército a ultramar y permita que en las costas canadienses establezca la Gran Bretaña una base naval. ¿Qué podremos hacer nosotros en ese caso? No podemos decirle al Canadá que si envía un ejército a Europa o permite que Inglaterra establezca una base naval en su territorio, no la ayudaremos contra una invasión extranjera.

«No podemos decirle tal cosa al Canadá por la sencilla razón de que queremos impedir que invadan a esa nación, para protegernos a nosotros mismos y no al Canadá. Sería absurdo que pretendiéramos prohibirle a esa nación que envíe sus ejércitos a donde quiera.

«Nuestra orientación en esto es lógica y clara. Tenemos que dejar que el Canadá haga lo que quiera. Si algún día se viese amenazado el Canadá por una invasión, haremos lo que la situación nos aconseje».

El Senador Barbour tomó la palabra para decir que «en aquellos mismos momentos hay en el Senado agentes, propagandistas y espías rusos».

«El aislamiento completo de los Estados Unidos—dijo—es imposible, porque dependemos del extranjero para la compra de muchos productos de primera necesidad, como el níquel, el manganeso, el cocoa, el té, el café, la seda, el caucho, la pulpa de madera, etc.»

G A C E T I L L A S

OLIMPIC: «LA NOVELA DE LINCOLN JOVEN»

Toda persona amante de las grandes producciones debe ver «La novela de Lincoln Joven», estupenda cinta, cuyo personaje central está encarnado por un actor de sólidos prestigios: Henry Fonda, que pone al servicio de esta gran película toda la inquietud de su bien definido temperamento artístico.

Se completa el programa de hoy con «El inspector secreto» por Gordon Harker.

Además, el Noticiario. Los precios: 20 centavos por la tarde y 30 por la noche. Niños 15 centavos y tertulia familiar 10 centavos.

Mañana, el mismo programa en Matinée desde la una de la tarde.

El lunes: Estreno de la película que todos esperan: «Flores de Perdición», aprobada exclusivamente para mayores y declarada no apta para señoritas.

El martes, día popular: «Escuela dramática» por Luise Rainer y «Bajo el cielo del oeste».

ROXY: «RAPSODIA DE LA JUVENTUD»

Con verdadero orgullo presenta hoy la empresa del cine «Roxy» de 14 y Primera en el reparto Almendares, el estreno de la lindísima producción musical, «Rapsodia de la Juventud», que por igual capta el oído y el alma, por su trama exquisita y sentimental de un gran interés humano... y el ritmo de su música excelsa! Los más selectos números musicales por el mago del violín Jascha Heifetz, son algo verdaderamente maravilloso que nos transporta a otros mundos, en tanto que la selección del «Barbero de Sevilla» que ejecutan los niños prodigios que componen la Orquesta Sinfónica Infantil de California hacen entusiasmar al público por la brillantez con que la ejecutan. En los roles estelares aparecen actores tan conocidos como Andrea Leeds, Joel Mc Crea y el joven actor Gene Reynolds. Completa el programa un cartón de Betty Boop, titulado «Fíate de los amigos», el episodio 10 de «La Araña Negra», y la preciosa film de Lupe Vélez y León Errol, «La Señorita Colón». Precios: 15 centavos luneta por la tarde y 20 por la noche. Tertulia: 15 por la tarde y 20 noche.

Mañana en matinée desde la 1 y 15 el mismo programa.

RIVOLI: «REFUGIO INFERNAL»

Nadie creía que fuera posible que los pilletes de «La Escuela del Crimen» se convirtieran en verdaderos ángeles, pero aquí los tienen en el drama: «Refugio Infernal,» llevando a cabo todo un plan de modificación, que arrastró hacia el cumplimiento de sus deberes a un ignorante pandillero, que era malo porque no sabía ser bueno... role que interpreta a la perfección Stanley Fields. Acción que nos conmueve hasta lo más íntimo, injusticias que nos indignan, y una trama que no tiene desperdicio por lo interesantísima, son los factores principales que han hecho triunfar esta película en que además de la Pandilla trabajan como protagonistas la encantadora Margaret Lindsay y Ronald Reagan. Conjuntamente se exhibirá un divertido cartón, el episodio 12 de la emocionante serie, «Las hazañas de Red Barry» y «Contrabandistas del Aire», otro film de acción intensa y argumento muy emocionante en que trabajan los dos conocidos actores John Litel y Ronald Reagan. Precios: 15 centavos luneta por la tarde y 20 por la noche. Niños, 10 centavos.

Mañana en matinée desde las 2 el mismo programa.

REINA: «LA OTRA MITAD» Y «CADA AMANECER MUERO»

El mejor programa de la Habana lo exhibe hoy el céntrico super-cine «Reina» con las dos mejores producciones del año: «Cada amanecer muero» y «La otra mitad». George Raft y James Cagney se encuentran por vez primera y se fajan como nunca en «Cada Amanecer Muero» la película que es todo acción y que nos relata la vida de dos hombres que luchaban por hacerse famosos al margen de la ley. Toma también parte en esta producción George Bancroft y un seleccionado grupo de artistas. En «La otra mitad» tenemos a Silvia Sydey y Leif Erikson en el arrabal donde la ciudad más rica del mundo les niega a sus habitantes, el sol, el aire y la vida.

Un cartón y la revista completarán el programa. Los precios serán de 15 centavos la luneta hasta las 6 y media y 20 centavos después, la cómoda tertulia familiar con sus regias localidades 10 centavos. Los niños 10 centavos a todas horas.

Mañana: el mismo programa empezando a la una.

RIALTO: «SIBONEY» Y «LA CHICA DEL RIO»

Hoy nuevamente se exhibe en el teatro «Rialto» la super-extraordinaria producción cubana que tanto éxito ha obtenido titulada «Siboney». Los valores musicales de esta magna producción son indiscutiblemente de altos méritos, basta saber que los compositores Lecuona, Barros, Rodríguez Silva, Rodrigo Prats y Sánchez de Fuentes han sido los creadores de las bellas melodías que nos son ofrecidas en ella.

Interpretada por Luisa María Morales, Oscar Lombardo, Juan Orol y María Antonieta Pons.

«Siboney» se exhibe conjuntamente con el drama intensamente humano titulado «La Chica del Río» que interpretan Movita y Warren Hull. Se completa el programa con el precioso cartón en colores titulado «Los cinco cabritos» y el noticiero con los últimos acontecimientos mundiales.

Los precios para la función de hoy que comienza desde las 2 y 30 son: mayores 30 centavos, niños 15 centavos a todas horas.

Mañana este mismo programa comenzando la función desde la 1 y 30.

PRADO: «LA BRIGADA SALVAJE»

Hoy tiene «Prado», sin duda alguna el mejor programa de la Habana en matinée de 2 y tandas de 5 y 8 y 15. Exhibiendo primeramente un super-espectáculo del cine francés. Un drama impresionante e impetuoso «La Brigada Salvaje» interpretada por la gran actriz Vera Korene y el gran actor Charles Vanel y la bella y maravillosa producción de la cautivadora actriz Dorothy Lamour «La Sirena del Río» con el ídolo mexicano Tito Guizar. Completando el programa comedia, revista y cartón. Los precios serán los siguientes: 10 centavos antes de las 5 y 30 y 15 centavos después Mañana en matinée de 1 y 30, nuevamente «La Sirena del Río» por Dorothy Lamour y «La Brigada Salvaje» por Vera Korene. El lunes, «Madre Tierra» por Paul Muni y «Amor en Primavera».

VERDUN: «CADA AMANECER MUERO»

Vuelve hoy a la pantalla del elegante teatro «Verdún» de Consulado 214, teléfono A-9206, la emocionante producción titulada «Cada Amanecer Muero», formidable realización de dos estrellas tan conocidas como James Cagney y George Raft. Conjuntamente se exhibe la interesante cinta de actualidad «Intriga Internacional», intenso drama interpretado por Alan Marshall y Tala Birell. Completa el programa el Noticiario, un cartón en colores y la comedia «Bohemia Ambulante».

La función que es continua, dará comienzo a las 2 de la tarde. Los precios: 15 centavos luneta hasta las 6 y 30, y 20 centavos después. Los niños 10 centavos y la tertulia familiar con butacas 10 centavos a todas horas.

Mañana, este mismo programa. El lunes, «La vida de Carlos Gardel», por Hugo del Carril.

COLONIAL: «CINCO REGRESARON»

Las carteleras del «Colonial», el predilecto cine de las familias, anuncian para hoy un programa sensacional.

En función continua, desde las 5 de la tarde se exhibirá revista comedia, estreno de la soberbia e interesante cinta «Al cielo por la puerta falsa» con Wallace Ford y Patricia Ellis y estreno del monumental, formidable y conmovedor drama «Cinco regresaron» con Chester Morris, Lucille Bell y Alan Jenkins.

Precios: mayores 15 centavos hasta las 6 y 30 y 20 centavos después. Los niños y la tertulia familiar 10 centavos.

Mañana: «Cinco regresaron», «El cowboy de la muerte», comedias, «Al cielo por la puerta falsa» y otros.

ACTUALIDADES: «AMOR QUE SE DESLIZA»

La Empresa Lao del favorito y confortable cine «Actualidades», sito en Monserrate 262, con el teléfono M-5575, brinda hoy un programa grandioso para hacer las delicias de sus asiduos.

En la función continua, desde las 2 se exhibirá revista, comedia, estreno de la maravillosa, regia joya «Amor que se desliza» con Joan Crawford, James Stewart y otras estrellas y estreno de la bella e interesante cinta «El último pagano» con Mala y Lotus y otros nativos de la Isla Taniti,

Mañana: «Contrabandistas», cartón, comedia, revista y «Amor que se desliza».

CERVANTES: «LA VIDA DE CARLOS GARDEL»

Dos maravillosas producciones de estreno, un monumental programa ofrece hoy el elegante y ventilado moderno cine familiar situado en Lamparilla y Compostela: «La Vida de Carlos Gardel» maravillosamente interpretada por Hugo del Carril que en los turnos de matinée, tanda y noche será exhibida conjuntamente con cartones, comedias y la interesante producción por Ramón Novarro «El Romántico Aventurero». Mañana: «La Vida de Carlos Gardel» y «El Romántico Aventurero». Cartones, comedias y el episodio 11 del «Halcón Enmascarado».

MAJESTIC: «CINCO REGRESARON»

Un avión gigantesco cae en medio de una intrincada selva tropical, de él salen 12 tripulantes, todos de distinta posición social, que tienen que compartir la vida primitiva de esa región. Efectuada la reparación de la avería se descubre la terrible verdad... sólo cinco pueden regresar a la civilización. ¿Quiénes regresaron? Esto sólo lo conseguirá usted viendo la poderosa super-producción de la R-K-O Radio, «Cinco Regresaron» con Chester Morris, Lucille Ball, Kent Taylor y Wendy Barrie, que cubre los turnos preferentes del teatr «Majestic» de Consulado 210 con el teléfono M-4477, acompañada de la emocionante super-producción, «Rejas Humanas» con Chester Morris, Ralph Bellamy y Ann Dvorack, sin faltar el noticiario, un cartón en colores y una graciosa comedia. Precios: Luneta y preferencia, 15 centavos, antes de las 6 y 30. Después, 20 centavos. Niños y tertulia, 10 centavos a todas horas.

El lunes: «Sólo los Angeles tienen alas» con Gary Grant y Jean Arthur y «El Primer Delito» con Walter Abel.

GRIS: «YO ROBE UN MILLON»

Dos estrenos anuncian para hoy las carteleras del favorito cine «Gris», de Baños y 17, en el Vedado, con el teléfono F-4292, de la empresa Heydrich-Fernández Ledón.

En turnos de 4 y 8:30, se exhibirá la bella e interesante film: «Uno Contra Cien», con Melvyn Douglas y Louise Platt.

A las 5:30 y 9:45, revista, cartón y estreno del sensacional y formidable drama de gran argumento: «Yo Robé un Millón», con Claire Trevor, George Raft y otros.

Precios: mayores 20 centavos en la tanda y 30 centavos por la noche. Los niños 15 centavos y tertulia 10.

Mañana: dos regios estrenos: «Paso a la Libertad», con Nelson Eddy; «Yo Robé un Millón», episodio, cartón y revista.

LIRA: «5 REGRESARON» Y «AVENTURAS DE HUCK FINN»

«Lira», el favorito teatro de Industria y San José, con el teléfono M-4474, presenta para hoy, el estreno de la emocionante super producción; «Cinco Regresaron», con Chester Morris, Lucille Ball, Kent Taylor y Wendie Barrie. La historia de 12 almas que luchan desesperadamente por retornar a la civilización, cuando en el avión de salvamento solamente cinco, pueden remontarse. A continuación, se exhibirá el extreno de la regocijante super producción: «Las Aventuras de Huck Finn», con Mickey Rooney, Walter Connolly y Lynne Carver. Conozca a Huck Finn, el pillete del río «Mississippi», que con su pipa de tabaco en la boca y su caña de pescar en el hombro, hará pasar felices horas. Completa el programa, un noticiario, un cartón en colores y una graciosa comedia. Precios: lunetas, antes de las 6:30, 15 centavos. Después, 20 centavos. Los niños, siempre 10 centavos.

El lunes: grandioso estreno: Priscilla Lane y Jeffrey Lynn, en «Novios a la Moderna»; y Bette Davis, en «La que Apostó su Amor».

4 CAMINOS: «CADA AMANECER MUERO». TANDA A LAS 12

Para hoy nos anuncia la cartelera del popular teatro «Cuatro Caminos», el más céntrico de la Habana, de Belascoain 1107, con el teléfono M-3676, un formidable programa, con dos colosales estrenos, en primer turno. Episodio de «Mandrake el Mago», cartón y variedad, la graciosísima cinta: «Capturado por la Rubia», por Glenda Farrel y Barton Mc Lane; en turno preferente la espectacular producción, por los colosos de la pantalla George Raft y James Cagney: «Cada Amanecer Muero».

Los precios: luneta hasta las 6:30 mayores 15 centavos y niños 10 centavos y después de las 6:30, mayores 20 y niños 10, la cómoda y ventilada tertulia familiar 10 centavos a todo el día.

A las 12 de la noche, tanda especial, con regio programa, episodio 3, de «Mandrake el Mago», el interesantísimo documental totalmente explicado en español, en 4 rollos, titulado: «Detrás de la Línea Maginot»; y la Lupe Vélez en la pimentosa comedia: «La Señorita Ciclón». Los precios: luneta 20 centavos y tertulia 10.

Mañana: gran matinée desde la una, con «Capturado por la Rubia» y «Cada Amanecer Muero».

WILSON: «LA INTRUSA»

«Wilson», en Belascoain y San Rafael, con el teléfono U-5863; 15 centavos de 1:30 a 6:30 y 20 centavos después. Los niños 10 centavos a todas horas.

Hoy, tarde y noche, la revista semanal, el documental explicado en español y en preciosos colores: «Celebes y Borneo»; y el cartón especial en preciosos colores: «Su Primer Beso»; y las super atracciones: «Novios a la Moderna», formidable super comedia extraordinaria, por Priscilla Lane, Jeffrey Lynn, Roland Young, Muy Robson y Genevieve Tobin, con Ian Hunter; y la «Intrusa», regia super extraordinaria producción argentina, toda en español, interpretada por Olga Casares, Sarita Olmos y Eduardo Sandrini, (la mejor producción de habla española presentada hasta el presente).

A las 5: «Novios a la Moderna» y la «Intrusa».

El lunes día popular, programa cumbre, con las atracciones: «Argel», super joya Artista Unidos, interpretada por Charles Boyer y Sigrid Curie; y «Cumbres Borrascosas», interpretada por Merle Oberon y Lawrence Olivier.

VIVES: «ULTIMATUM» Y «KATIA»

En el programa combinado para hoy en el elegante cine «Vives», de la calle B, entre 27 y 29, en el Vedado, con el teléfono F-3128, de la empresa Valmaña.

Hoy a las 4:30 y 8:30 se exhibirá la preciosa y monumental joya francesa «Katia», con Danielle Darrieux y John Loder.

En turnos elegantes, a las 5:45 y 9:45, estreno del formidable y espectacular drama de actualidad: «Ultimátun», creación de Dita Parlo, Bernard Lancret y otros artistas franceses.

Precios: mayores 15 centavos en la tanda y 20 centavos por la noche. Los niños 10 centavos a todas horas.

Mañana: «Amor que se Desliza», con Joan Crawford; «El Capitán Furia», con Victor Mac Laglen; comedia, cartón, episodio y revista.

MODERNO: «PASO A LA LIBERTAD»

De grandioso se puede conceptuar el acontecimiento que tuvo lugar ayer en este teatro «Moderno», con el preestreno: «Paso a la Libertad». En el programa de hoy figura otra vez, «Paso a la Libertad», de Nelson Eddy, Virginia Bruce y Lionel Barrymore; y el estreno de la cinta: «El Impulso del Mal», de Charles Bickford y Jean Parker. Estreno del cartón más extraordinario de Walt Disney, titulado: «La Suerte Loca de Donald»; y un «Noticiario». Hasta las 6:30, 20 centavos y después 30 centavos. Los niños 15 centavos, tertulia familiar 10 centavos hasta las 6:30 y después 15 centavos y niños 10 centavos.

Mañana domingo: en todos los turnos, se repite el mismo programa, con matinée y tanda. Tertulia familiar 10 centavos hasta las 4:00 y después 15 centavos. Los niños 10 c

El lunes: la producción argentina: «El Matrero», de Agustní Irusta.

CUBA Y SALON ROJO: COLOSALES ESTRENOS

Un colosal programa anuncia hoy el elegante cine «Cuba», de Suárez y Corrales. En tanda a las 5 y nocturna a las 8:15, se exhibirá revista, comedia, estreno de la preciosa producción: «Deslices», con Norma Shearer y Robert Montgomery; y estreno del grandioso y estupendo drama de dramas: «El Borrón de la Familia», con Wallace Beery, Tom Brown y Alan Curtis. Precios: mayores 10 centavos en la tanda y 15 centavos por la noche. Los niños 5 centavos.

Mañana: «Promesa Cumplida», «Retorno al Amanecer», «La Legión Vengadora» y otras.

«Salón Rojo», el predilecto cine de Monte y Antón Recio, anuncia hoy un grandioso programa en español En tanda a las 5 y nocturna a las 8:15, se exhibirá revista, comedia, estreno de la bella cinta argentina: «Radio Bar», con Glaria Guzmán y Alberto Vila; y estreno de la preciosa y regia comedia en español: «Papá Soltero», con Tito Guizar. Precios: damas y niños 5 centavos y caballeros 10 en la tanda y mayores 10 y niños 5 por la noche.

Mañana: «Honolulu» y «Retorno al Amanecer».

SANTOS SUAREZ: «CADA AMANECER MUERO»

Extraordinario es el programa que las carteleras del favorito cine «Santos Suárez», anuncian para hoy, día en que su confortable sala se verá concurridísima.

Hoy en tanda elegante y función nocturna, se exhibirá revista, cartón, estreno de la emocionante y estupen- con William Cargan; y estreno del da producción: «Doble Conspiración», espectacular y formidable drama de dramas: «Cada Amanecer Muero», genial creación de James Cagney y George Raft.

Precios: mayores 15 centavos en la tanda y 20 centavos por la noche. Los niños y la tertulia familiar 10 centavos a todas horas.

Mañana: este mismo programa.

BELGICA Y VIOLETA: GRANDES PROGRAMAS

Un programa grandioso para hoy en «Bélgica», el cómodo y ventilado cine familiar, situado en Egido y Corrales: «La Vida de Carlos Gardel», maravillosa producción por Hugo del Carril; que será exhibida en matinée, tanda y noche, conjuntamente con cartones, comedias y la grandiosa producción, titulada: «Campeón Invisible».

Mañana: «El Campeón Invisible» y «La Vida de Carlos Gardel».

«Violeta»

Dos grandes joyas de la cinematografía moderna, es el programa con que la empresa de este cine familiar de Monte y Rastro, se complace en ofrecer hoy a su numeroso público a precios popularísimos. «El Capitán Furia», monumental producción por Victor Mc Laglen; que será exhibida en todos los turnos conjuntamente con cartones de Mickey y la maravillosa producción por Gary Cooper: «Las Aventuras de Marco Polo».

Mañana domingo: gran estreno de «El Profesor Mamlock», película sobre la política nazi; «Ultimátun», cartón y episodio.

LAS PRINCESAS INGLESAS HACEN UNA VISITA A SUS AMIGOS DEL PARQUE ZOOLOGICO

La princesa Isabel, heredera del trono de Inglaterra, mira cómo su hermana, la princesa Margarita Rosa, acaricia a una foca durante una visita al Parque Zoológico de Londres.—(Foto Acme-Editors Press).

HOY POR LA MAÑANA SERA LA INAUGURACION DEL CENTRO ESCOLAR DE PINAR DEL RIO

Comenzará a funcionar inmediatamente. Inspeccionarán los Institutos para uniformar su funcionamiento. Estatutos provisionales de la novel asociación de damas «José Martí»

Será inaugurado hoy, por la mañana, el centro escolar que ha construído la Secretaría de Educación Pública en Pinar del Río.

El doctor Cleto A. Guzmán, nuestra máxima autoridad educacional, concurrirá a dicho acto, acompañado de su distinguida esposa, la señora Violeta Casanova de Guzmán, el Director de la Enseñanza, doctor Manuel Alcaine, el Jefe de Personal y Bienes de la Secretaría, señor Heriberto Cepero, el Director de Higiene Escolar, doctor Aníbal Herrera y Franchi Alfaro, el Jefe de Despacho de la Secretaría, doctor García Falcón, y el Jefe del Registro y Archivo, señor Rodríguez Barquín.

Las labores docentes se iniciarán inmediatamente en dicho plantel, que ha sido convenientemente dotado.

El Jefe de Construcciones Escolares de la Secretaría de Educación, ingeniero José R. Casanova, se encuentra desde hace días en Pinar del Río ultimando los detalles para la inauguración.

Se trata de un hermoso centro escolar, al que viene dedicando atención desde hace algún tiempo nuestro departamento educacional.

Varios actos se celebrarán en Pinar del Río en honor del Secretario de Educación.

Inspeccionarán los Institutos los doctores Pérez Cabrera y Cañas Abril

Habrán de llevar a cabo la inspección de todos los Institutos de Segunda Enseñanza de la República los doctores José Manuel Pérez Cabrera, ex-director de la Enseñanza, profesor ilustre del Instituto de la Habana y notabilísimo historiógrafo, y el doctor Pedro Cañas Abril, prestigioso director del Instituto de Santiago de Cuba.

Los doctores Pérez Cabrera y Cañas Abril visitarán los citados establecimientos docentes e informarán a la Dirección de la Enseñanza de la Secretaría de Educación Pública, que trata de obtener con ello el uniforme funcionamiento de todos los planteles de ese tipo y la superación del nivel educativo en general.

La designación se hizo a propuesta del doctor Manuel Alcaine, Director de la Enseñanza de la Secretaría de Educación.

Se reunió el Comité de Damas «José Martí»

Celebró ayer una reunión en la Secretaría de Educación Pública el comité organizador de la Asociación de Damas «José Martí», que tiene por principal fin embellecer la casa en que nació el Apóstol de nuestra Independencia y construir un museo biblioteca anexo a la misma.

La señora Sara del Prado, jefa de la sección de Relaciones Culturales de la Secretaría de Educación, dió lectura a los estatutos provisionales de la institución.

Concurrieron al acto representaciones de la sociedad femenina Lyceum, Pro Arte Musical, el Círculo de Bellas Artes, las mujeres universitarias y otras entidades.

Dalia Iñiguez de Pulido, la insigne recitadora cubana, se brindó para ofrecer un recital público y su ofrecimiento fué recibido con calurosos aplausos.

Volverá a reunirse el citado comité en la semana próxima.

Se interesan por un profesor de Educación Física

El director del Instituto de Cienfuegos, doctor Guerra, se ha dirigido al Secretario y a la Subsecretaria de Educación, doctores Cleto A. Guzmán y Juana María Cata, respectivamente, interesándose vivamente por el nombramiento del señor Enrique Hidalgo Miralles como profesor auxiliar de la cátedra de Educación Física y Deportes, con carácter honorífico.

Se trata, según se nos informa, de un distinguido atleta cienfueguero, que es delegado municipal de la Dirección Nacional de Deportes, en el ramo de atletismo, en Cienfuegos, y ha figurado en los equipos olímpicos cubanos de 1935 y 1939.

Actualmente es, además, profesor de Educación Física y Deportes del Cienfuegos Yacht Club.

SERA PLENAMENTE GARANTIZADA LA PRODUCCION LITERARIA, PUES NADIE PODRA REPRODUCIR LAS OBRAS SIN EL PREVIO CONSENTIMIENTO DEL AUTOR

Se ha presentado a la Camara la siguiente Proposición de Ley:

ARTICULO I.—El intérprete o ejecutante de una obra literaria, científica, musical o de cualquier otra índole, tiene el derecho de propiedad sobre su interpretación o ejecución.

ARTICULO II.—El derecho del intérprete o ejecutante se regirá por las disposiciones de la presente Ley, y en cuanto a lo que en ella no esté previsto, por las de la Ley de la Propiedad Intelectual.

ARTICULO III.—Queda prohibido a toda persona natural o jurídica reproducir, publicar, retransmitir, difundir, bien sea mediante la radiotelefonía o la televisión, o bien gravada o impresa sobre discos, películas, o cualquiera otra forma de reproducción sonora o visual, la interpretación o ejecución de cualesquiera de las obras a que se contrae esta Ley, sin el consentimiento previo y específico de su intérprete o ejecutor.

ARTICULO IV.—Por las razones de orden intelectual que hacen esta Ley, los derechos que la misma establece se inscribirán absolutamente gratis en un Registro que al efecto se creará, y el cual estará adscripto a la Secretaría de Educación.

ARTICULO V.—Serán aplicables a los que vulneren el derecho de propiedad intelectual a que se contrae el Artículo I de esta Ley, las sanciones establecidas en el artículo 392, Inciso A, B y C del Código de Defensa Social.

A los efectos de lo dispuesto en los incisos B y C del Artículo 392 del Código de Defensa Social, se entenderá que hay ánimo de lucro cuando la reproducción de la interpretación de una obra literaria, científica o artística se realiza en un acto o programa que, por cualquier concepto, produzca lucro al reproductor o cualquiera otra persona o entidad, aun cuando el lucro no se derive directamente de la reproducción en cuestión, sino de anuncios que se realicen, servicios que se presten, o factores de otra cualquier índole que concurran en relación con la reproducción.

ARTICULO VI.—Los permisionarios o dueños de las estaciones radiodifusoras remitirán a mano o bajo sobre certificado a la Dirección de Radio de la Secretaría de Comunicaciones dentro de las veinticuatro horas siguientes a toda transmisión, un programa certificado bajo la firma de la persona que lo haya transmitido, en el que se expresará necesariamente el título de las obras literarias, científicas, musicales o de cualquier otra índole, cuya ejecución se haya reproducido mecánicamente o por cualquier otro medio científico o natural, y el nombre de los intérpretes de cada número, si fueren menos de cuatro, o el del Director o Jefe del grupo o conjunto si fueren cuatro o un número mayor.

El incumplimiento por parte de los permisionarios o dueños de estaciones radiodifusoras de la obligación a que alude el párrafo anterior, será sancionado por el Secretario de Comunicaciones con diez días de suspensión absoluta en sus trasmisiones, por la primera infracción; veinte días por la segunda infracción; y un año por las sucesivas.

La suposición, falsificación o alteración de estos programas constituirá el delito previsto y penado en el Artículo 371, inciso B, del Código de Defensa Social.

ARTICULO VII.—La Dirección de Radio de la Secretaría de Comunicaciones coleccionará y conservará los programas que le sean remitidos de acuerdo con el Artículo IV de esta Ley, y los exhibirá en horas de oficina los días hábiles, a quienes así lo interesasen; y expedirá las certificaciones de los mismos que le sean solicitadas.

ARTICULO VIII.—Se derogan todas las Leyes, Decretos, Decretos-Leyes y demás Disposiciones que se opongan al cumplimiento de lo que por esta Ley se dispone.

ARTICULO IX.—El Secretario de Comunicaciones, queda encargado del cumplimiento de esta Ley, que empezará a regir a los treinta días de su publicación en la Gaceta Oficial de la República.

EL SALARIO MINIMO DE 50 CHELINES FUE CONCEDIDO POR UN TRIBUNAL A LOS OBREROS FERROVIARIOS

LONDRES, oct. 20. (AP).—En el frente interior un tribunal nacional concedió a los obreros ferroviarios el salario mínimo de 50 chelines a la semana, que pedían desde antes de la guerra. Este laudo representa un aumento para las empresas de cerca de un millón de libras esterlinas.

OFICIAL

ANUNCIO: República de Cuba, Secretaría de Defensa Nacional, Ejército Constitucional, Cuartel Maestre General: En el Cuartel «Capitán Emilio Alvarez», sito en Suárez y Diaria, Habana, Sección de Suministros Generales, hasta las 9 a. m. de los días del mes de noviembre de 1939, que se expresan a continuación, se recibirán proposiciones en sobres cerrados para el suministro durante el año fiscal de 1940, de los artículos que comprenden los siguientes pliegos: **Maderas, Camas y Utiles Varios y Artículos de Cocina y Comedor**, día 17; **Medicinas**, día 18; **Material de Herraje y Herramientas de Mecánica y Utiles de Limpieza e Higiene y Herramientas de Construcciones**, día 20; **Instrumentos de Cirugía Humana y Veterinaria y Material de Curación**, día 21; **Accesorios para Transportes, Artículos para la Conservación del Material y Artículos Varios, Material Eléctrico y Efectos de Alumbrado**, día 22; **Material Telefónico y Efectos de Talabartería y Arneses**, día 23; **Vestuario y Zapatos, Utiles y Efectos de Oficina y Material de Imprenta**, día 24; **Materiales de Construcciones** día 28; para el suministro del Ejército Constitucional en general y para las Fuerzas destacadas en los términos municipales de Habana y Marianao. En cada una de las fechas indicadas y a la hora consignada, se abrirán los sobres que contengan las proposiciones presentadas y se leerán públicamente. A dichas proposiciones se acompañará la declaración jurada a que se refieren los Decretos Presidenciales Nros. 1913 y 2674 de fecha 2 de septiembre y 2 de Diciembre de 1938 respectivamente, publicados en la Gaceta Oficial de 22 de septiembre y de 12 de diciembre del expresado año de 1038. En la Sección de Suministros Generales, se facilitarán pliegos de condiciones, modelos de proposiciones y demás pormenores a quienes los soliciten. (f) **M. López Migoya, M. M.** Coronel Auxiliar del Jefe del Ejército. Cuartel Maestre General.
20, 21, 23, 24, 25, 26, 27 Nov. 13, 14, 16.

UN JEFE DE MISIONES EDUCATIVAS DE ESTADOS UNIDOS SE ENTREVISTO CON EL CORONEL BATISTA CON EL FIN DE DAR A CONOCER EN SU PAIS LA OBRA REALIZADA

Con el coronel Fulgencio Batista, jefe del Ejército Constitucional, almorzó ayer en la residencia de éste, en la Ciudad Militar, el comandante Antonio Bolet, jefe de la sección de Ingeniería del Ejército.

Más tarde recibió en audiencias particulares al teniente coronel Otalio Soca Llanes, director de las Academias Militares, y al ingeniero Cristóbal Díaz.

Cerca de las tres de la tarde recibió a una distinguida personalidad americana, el señor Merle L. Davis, que se encuentra en la Habana desde hace poco tiempo en misión de estudio y de información docente.

El señor Davis es el superintendente del Buró de Misiones de los Estados Unidos.

Durante el largo rato de charla que sostuvo con el coronel Batista, explicó a éste la misión que lo ha traído a Cuba. Tomó del jefe del Ejército varias fotografías en el jardín de su residencia, y manifestó más tarde a los periodistas que durante su estancia en nuestro país se propone hacer algunas «films» de los centros educacionales de este país y con especialidad aquellos que trabajan y funcionan auspiciados por el Ejército Constitucional. Tiene interés, según nos dijo, que la labor educativa que se hace en Cuba sea ampliamente conocida en los Estados Unidos.

El señor Merle L. Davis visitará en breve el Centro Superior Tecnológico de Ceiba del Agua, y otros planteles análogos.

Una comisión integrada por padres, vecinos, propietarios y obreros de las rutas 30 y 57, de los Omnibus Aliados, se entrevistó ayer con el comandante J. Mariné, para solicitar de éste que utilice sus buenos oficios con el jefe del Ejército al objeto de que no surta efecto el traslado de la escuela 17 del reparto Almendares.

El jefe de los ayudantes tomó buena nota de la petición y prometió complacerles.

COBRARAN POR LA VIA DE APREMIO MAS DE $40,000 POR DEUDAS A LA HACIENDA

El Administrador de la Zona Fiscal de Calabazar de Sagua, ha dado cuenta al Secretario de Hacienda, de haber dispuesto la notificación de los contribuyentes que más adelante se mencionan, así como el importe de sus adeudos con el Estado, a sus herederos o causahabientes, para que en el término de ocho días hábiles, a contar del día 19 del presente mes de octubre, concurran a las oficinas de esa administración fiscal, situada en la calle Juan Bruno Zayas 3-B a satisfacer dichos adeudos que tienen pendientes por concepto de Derechos Reales. De no efectuar el pago dentro del término señalado, se procederá a su cobro por la vía de apremio.

Contribuyentes	Adeudo Importe
Blanca Alvarez y Artis de Carrera	$19,166.67
María Teresa Calvo y Silva de García Menocal	15,333.31
Raimundo García Menocal y Calvo	7,666.67
Ignacio García Menocal y Calvo	3,833.33

A los propios contribuyentes se les da un plazo de 30 días para que se personen en la oficina fiscal a satisfacer los adeudos que tienen pendientes por el concepto del 2 por ciento sobre hipoteca, en el crédito núm. 9 por $290,000 cancelado que reconocía la finca ingenio «Constancia», de acuerdo con la escritura número 122 del Dr. José M. Cuello Guerra, de Sagua la Grande.

Contribuyentes	Importe
Blanca Alvarez Artis	$ 435.00
María Teresa Calvo y Silva	348.00
Raimundo García Menocal y Calvo	174.00
Ignacio García Menocal y Calvo	87.00

ACUSAN AL GOBIERNO DE E. U. DE PERMITIR A LOS ROJOS EN LAS INDUSTRIAS

WASHINGTON, octubre 20. (AP). El Representante Hoffman acusó hoy al Gobierno de poner en peligro el programa de defensa nacional, permitiendo que los comunistas formen parte de los gremios e intervengan en la aprobación de las industrias vitales.

«Es ocioso construir buques para la Armada —dijo Hoffman— si cuando llega la guerra, la producción en las fábricas en este país se encuentra demorada.»

EL SUBMARINO POLACO «ORZEL» SE UNIO A LA ARMADA INGLESA

OSLO, oct. 20. (AU).—En los centros bien informados se decía esta noche que el submarino polaco «Orzel», que escapó de la bahía de Tallinn el 18 de septiembre bajo el fuego de las baterías de la costa estoniana, se unió a la armada inglesa el 14 de octubre.

INCAUTADOS DOS DIARIOS SUIZOS QUE DIFAMARON A GOBERNANTES EXTRANJEROS

BERNA, octubre 20. (AP).—Los funcionarios de prensa del Ejército suizo se incautaron hoy de los periódicos «Baerenspiegel» y «Freiwirtschaftliche» por acusárseles de que «infringieron las disposiciones dictadas para salvaguardar la neutralidad.»

Ambos periódicos —dice un comunicado— «difamaban a los jefes de los Estados extranjeros» aunque los objetivos de tales ataques no han logrado conocerse.

UN SUPUESTO ESPIA DE ITALIA MURIO EN SUIZA AL TRATAR DE EVADIRSE

BELLINZONA, Suiza, octubre 20. (AP).—Paolo Metucci, italiano, que fué encarcelado acusado por espionaje, falleció hoy de las lesiones que recibió, según dicen las autoridades, al caerse en el patio de la prisión cuando trataba de evadirse.

Era uno de los cuatro arrestados que tenían relaciones con la partida de espías de Enrico Meriani, líder fascista italiano del Sur de Suiza.

FRANCIA COMPRARA EN EE. UU. GRAN CANTIDAD DE AUTOS Y DE CAMIONES

NUEVA YORK, octubre 20. (AP). —Maurice Garreau-Dambasle, asesor Comercial de la Embajada Francesa, encargado de realizar compras de guerra en los Estados Unidos, dijo que Francia está a punto de llevar a cabo su primera compra importante en este país desde que comenzó la guerra.

Se ha firmado, o está a punto de firmarse, un tratado, dijo, con la Studebaker Company para la compra de camiones automóviles cuyo número no se ha divulgado.

Negociaciones análogas se están realizando con fabricantes de automóviles.

M.E.C.D. 2016

Constituyen el día 24 las delegaciones para el Transporte

Acuerdos de la Comisión en lo que se refiere al seguro para los ómnibus y camiones

La Comisión Nacional de Transportes ha designado al vocal doctor Marcelo de Caturla, para que presida el escrutinio y constitución de las delegaciones patronales y obreras, acto que tendrá lugar el próximo día 24, a las cuatro de la tarde.

El doctor Caturla será auxiliado por varios jefes de secciones y negociados de la corporación.

Los seguros de ómnibus y camiones

Dentro de breves días todas las compañías aseguradoras presentarán un modelo especial para los seguros de ómnibus y camiones. Para puntualizar los detalles correspondientes, se reunieron en la mañana de ayer en el edificio de la Comisión Nacional de Transportes los representantes de las compañías de seguros con los señores doctor Eugenio Sánchez Agramonte, jefe de la Sección Legal; ingeniero Luis de Sena, jefe de la Sección de Transporte y Tránsito, y Mariano Prats, jefe del Negociado de Camiones.

Los funcionarios aludidos hicieron presente a los aseguradores la conveniencia de que todas las pólizas aseguradoras de la responsabilidad civil para los ómnibus y camiones se ajustaran fielmente a lo determinado por el decreto-ley 800, para evitar de esa manera la paralización de los expedientes concediendo licencia de circulación a esos vehículos.

Se convino, finalmente, en que los aseguradores presentarán un modelo especial que contenga las exigencias legales para que sea sometido a la aprobación de la Comisión Nacional de Transportes.

WARANDOL AZUCENA

Cuando necesite ropa de cama, recuerde el nombre "AZUCENA". Insista en que el Warandol o Sábana que le vendan sea genuino "AZUCENA". Tenga presente que sólo el genuino Warandol Azucena lleva estampada en la orilla, en cada yarda, la marca Registrada Azucena, para mayor garantía del público consumidor.

Solicítelo por su nombre en las principales tiendas y almacenes de la República. "Warandol Azucena". Blanco y de Color.

EL FISCAL DE PARTIDO SE OPONE A LA NULIDAD EN LA INSCRIPCION DE UN MENOR

Fué solicitada por Petra Espinosa, alegando que ella cometió una falsedad, que estima amnistiada ahora. Compareció para su divorcio el «negrito» Garrido. El intestado de C. D. Díaz

(NOTICIAS DE LOS JUZGADOS DE PRIMERA INSTANCIA)

En una sentencia dictada antier por el Juez de 1ra. Instancia de Almendares, doctor Manuel R. Zaldívar, ante el Secretario Carlos González Parra, en el juicio de mayor cuantía seguido por Ildefonso Moraleda Barredo, de ocupación colono, contra la Hershey Corporation, declaró sin lugar la demanda luego de hacer los pronunciamientos legales. El demandante reclama el pago de la cantidad de $3,280.00.

Rematan una casa en la Víbora

Por medio de providencia, en el juicio hipotecario seguido por Adelaida Schmid Jiménez y Fernando Gómez y Schmid contra Leopoldo de Bejar y Domínguez, el Juez de Primera Instancia del Centro doctor Rubio Linares, secretaría de Manuel I. de la Puente, dispuso poner en pública subasta por tercera vez y sin sujeción a tipo, la casa situada en la calle de Carmen sin número en la Loma del Mazo, la que ha sido tasada en la cantidad de $35,000.00. La subasta se encuentra señalada para el día 27 del entrante mes a las ocho y media de la mañana.

Importante divorcio

Ante el Juez de Primera Instancia del Norte, doctor Nodarse, secretaría del doctor Pérez de Bustamante, se celebró ayer la comparecencia que dispone el artículo 39 de la Ley de Divorcio, en el juicio que sigue el señor Juan González Estéfani y Gómez contra su legítima esposa la señora Divina del Carmen de Córdova y Gallan. Se ordenó que la cónyuge quedara depositada en el domicilio de su señor padre.

El divorcio de Garrido

El Juez de Primera Instancia del Centro, doctor Eduardo Lens, que con el secretario doctor Macías y Betancourt, viene conociendo de la demanda de divorcio establecida por el conocido artista cubano, Alberto Garrido y Beltrán contra su esposa la señora Elías Angela Pita y Fernández, llevó a efecto la comparecencia del artículo 39 de la Ley de la materia que dispone el depósito y pensión alimenticia de la mujer.

Se persona el Estado en un intestado

El Juez del Oeste, doctor Martínez Sánchez, secretaría del doctor Ricardo Martín, que viene conociendo del intestado de oficio iniciado por la muerte de Estéfano Ceferino Díaz y González, que falleció sin dejar herederos y era dueño en perfecto dominio de la casa de tres plantas situada en San Lázaro y Escobar, valorada en más de cuarenta mil pesos, recibió ayer del Fiscal de la Audiencia un escrito, donde se le hace saber que el Estado designa en su representación al Fiscal del Partido doctor Eladio César Mederos.

Juicio de paternidad

En un juicio de mayor cuantía que sobre nulidad de filiación viene conociendo el Juez del Oeste, secretaría del doctor Ricardo Martín, se procedió a dar cuenta al Fiscal de esta Audiencia, sobre el delito que pudiera haber cometido la promovente, Petra Espinosa y Diez.

Pide la Espinosa, que el Juzgado proceda a declarar nula la inscripción de nacimiento efectuada en el Juzgado Municipal del Sur en 31 de octubre de 1934, donde ella compareció, e inscribió como hijo legítimo suyo y de su esposo Alfonso González López Sacramento con quien se casó en 23 de febrero de 1917, al menor Abelardo López y Espinosa, que ahora cuenta nueve años de edad.

Como la promovente afirma que ella cometió un delito de falsedad que se encuentra amnistiado, el Juzgado libró notificación de ello al Fiscal para lo que estime oportuno.

Por su parte el Fiscal del Partido personado en los autos se opone a la nulidad abundando que la demanda debió ir dirigida contra todas aquellas personas que intervinieron en el acta de inscripción, inclusive contra su propio esposo y el menor, porque así lo determina la ley.

Divorcian a Carpentier

En sentencia dictada ayer por el Juez de Primera Instancia del Oeste. doctor Martínez, secretaría de Martín, se declaró con lugar la demanda de divorcio establecida por la señora Eva Frejaville y Rechus, contra Alejo Carpentier y Balmont, dando por disuelto el vínculo matrimonial.

—El propio Juez, secretaría de Eduardo Daumy, separó también al matrimonio integrado por Aída de la Trinidad Suárez y el doctor José María Massa y Servitja, conocido médico de Barcelona.

A subasta una casa en el Cerro

En el Procedimiento Sumario Hipotecario seguido por Ramiro Balado y Folgueira y Marcela Torres y González contra Julio Teijeiro y Montero, el Sr. Juez de Primera Instancia de Almendares, Dr. Manuel R. Zaldívar, dictó providencia disponiendo sacar a pública subasta por primera vez y término de veinte días, la casa situada en Ayuntamiento No. 6, en el Cerro, tasada en la cantidad de cinco mil pesos. Para el acto del remate se ha señalado el día 23 de noviembre próximo, a las 9 de la mañana.

Varios ejecutivos contra la «Universal', S. A.

Ante los distintos Juzgados de Primera Instancia cursan actualmente varios juicios ejecutivos seguidos contra la Compañía de películas establecida en esta Ciudad, denominada «Universal», S.A., principalmente promovidos por la Universal Picture Corporation, casa matriz, que radica en los Estados Unidos.

En estos juicios se interesa el embargo de todas las películas producidas por dicha compañía y que han sido remitidas sucesivamente a nuestro país para su explotación por la mencionada firma que representa esa marca.

También los jueces de Almendares conocen de otro ejecutivo seguido por el Dr. Leeder, así como el Juez de Primera Instancia del Norte, quien en otro ejecutivo seguido por el Dr. Pellón, decretó en el día de ayer el embargo de los bienes de la demandada.

Las reclamaciones hasta este momento ascienden a más de diez mil pesos.

Recurso de amparo

Fué establecido ayer un Recurso de Amparo por José Sante García en el juicio ejecutivo seguido por Pedro Fernández Pérez contra José Miranda Suárez, el cual se contrae a 2 cajas de atún y 50 litros de vinos. El Dr. Zaldívar, Juez de Primera Instancia de Almendares, que conoce de este asunto, señalado el día 25 del actual para la comparecencia que determina la Ley.

Resultas dos impugnaciones

Hace algún tiempo se cursó en el Juzgado de Primera Instancia de Trinidad un juicio de desahucio establecido por la Compañía Territorial Jibacoa, S.A., contra Eduardo Carrillo y Ors, el cual fué resuelto por el Juez de Trinidad, declarando con lugar la incompetencia de jurisdicción, y que los jueces de la Habana eran los competentes para conocer del juicio. Firme esa sentencia se remitieron los autos a esta Capital, tocándole en turno al Juzgado de Primera Instancia del Norte, Secretaría de Vicente Viñuelas. El Juez de Trinidad le impuso las costas a la compañía actora, y en la segunda sentencia del Juez del Norte de esta Capital, le impuso las costas a la parte demandada al declarar con lugar el desahucio de la finca Jibacoa, sita en el Partido Judicial de Trinidad. Impugnadas las costas de los letrados de ambas partes que presentaron sus minutas de honorarios, por el concepto de indebidas, el Dr. Nodarse, Juez del Norte, en sentencias de ayer en las piezas separadas para tratar de esas impugnaciones, declaró que los letrados que asistieron a las partes en estos juicios tienen derecho al cobro de honorarios, si bien declarando indebidas algunas partidas que comprendían asistencias a actos de pruebas por entender que el juicio de desahucio se celebra en un solo acto, y debe comprenderse como una sola partida. Lo importante de esta declaración es el caso de que en un juicio los letrados de ambas partes reclaman sus honorarios ya que las costas fueron impuestas a ambas partes; a la actora, al resolverse la cuestión previa, y al demandado, al resolverse el fondo del pleito, siendo éste el único caso que se ha producido en esta forma desde que existe la República.

Confirmada una sentencia del Municipal del Norte

En la apelación establecida contra la sentencia dictada por el Juzgado Municipal del Norte, en el juicio verbal seguido por Francisco Hernández Ramírez contra Vicente Fernández Bermúdez, el Sr. Juez de Primera Instancia del Centro, dictó sentencia por ante el Secretario Piedra, confirmando en todas sus partes la resolución del tribunal inferior que declaró con lugar la demanda y condenó al demandado a pagar al actor la cantidad de $48.00.

Suspendido un embargo

El Dr. Enrique Rubio Linares, Juez de Primera Instancia del Centro, dictó providencia ayer por ante el Secretario Gabriel Lafuente, en los autos del procedimiento Hipotecario seguido por Hortensia Juana María Maragliano y Giguel y otros contra Ruperto Serrano, decretando la cancelación de la anotación de embargo practicado sobre unos terrenos y naves situados en Santos Suárez, disponiendo se libre mandamiento al Registrador de la Propiedad No. 2, a la firmeza de esta Resolución.

Adelante una ejecución

En el juicio ejecutivo seguido por Antonio Bardie y Cía. contra Canoura y Cía., el Sr. Juez de Primera Instancia del Norte, Dr. Juan Francisco Nodarse, dictó sentencia mandando seguir adelante la ejecución despachada contra los bienes de la demanda hasta hacer trance y remate de los mismos y con su producto entero y cumplido pago al ejecutante de la cantidad de $500, de principal más los intereses legales desde la interpelación judicial.

COUNTURE

NEW YORK

Lápices para labios y cejas, Coloretes, Cremas para manicurar, Lociones, Brillantina Floral, Perfumes, etc.

ENROLLADORES Y CALENTADORES PARA CROQUIÑOL

VELASCO Y BERNAL

Teléfono M-4122

SAN RAFAEL, 367

DODGE 1940

LOS KILOMETROS EN Dodge CUESTAN MENOS

SORDOS NUEVA INVENCION

Con el NATURTON recuperará usted su oído natural.

El único aparato de su clase en Inglaterra patentado con dos cámaras no-eléctricas separadas.

Económico, sin alambre, sin baterías, casi invisible, excelentes resultados. Termina los ruidos en la cabeza. Solicite detalles. Corte este anuncio y envíeselo con su nombre y dirección a:

NATURTON CO., (Dept. D.) 6, Pall Mall, London, S. W. I., England.

SOCIEDAD CASINA DE LA HABANA

✝

E. P. D.

NUESTRO PRESIDENTE DE HONOR

EL SEÑOR

Manuel Suárez de la Prida

HA FALLECIDO

Dispuesto su entierro para hoy, sábado, a las cuatro de la tarde, los que suscriben, en sus nombres y en el de los demás compañeros de esta sociedad, ruegan a sus amistades se sirvan acompañar el cadáver desde la Quinta La Covadonga, hasta el Cementerio de Colón.

Habana, 21 de Octubre de 1939.

LUIS MIGUEL, Secretario. — JESUS CALVO, Presidente.

AGUIAR 564 entre Muralla y Teniente Rey

VITI

CRONICA HABANERA

EN SU SANTO

Un saludo especial tenemos en esta fecha para la joven y bella dama Celia F. Calienes de Capablanca, con motivo de su santo.

Es la esposa del joven y talentoso arquitecto Aquiles Capablanca.

Tenga un día feliz.

SANS SOUCI.—Noche de los sábados que siempre se mantienen inalterables en cuanto a concurrencia y animación.

La de hoy proporcionará un gran lleno.

Después de las bodas de la noche afluirá a este bello y único lugar un público selecto y distinguido.

Se bailará desde hora temprana a los acordes de la orquesta de los hermanos Palau y el septeto Cauto.

En el show figura la pareja tan celebrada Luana de Alcañiz y Juan Puerta, con la simpática y notable bailarina Adelina Durán y los populares Elpidio y Margot.

Noche magnífica en Sans Souci.

LA VIUDA DE GUTIERREZ DE LA SOLANA.—Descansan ya en el Cementerio de Colón, los restos mortales de la señora Pilar Pérez Nodal viuda de Gutiérrez de la Solana, figura venerable de esta sociedad en la que se aunaban la bondad y la dulzura con los más generosos sentimientos.

La señora viuda de Gutiérrez de la Solana, perteneciente a una distinguida familia habanera, dejó de existir el pasado miércoles tras una larga y cruel dolencia.

Su sepelio constituyó una sincera manifestación de dolor.

Reciban nuestro pésame, muy sentido, sus familiares todos, muy especialmente sus hijos, la señora Pilar Gutiérrez de la Solana de San Martín y los señores doctor Severino Gutiérrez de la Solana, doctor Domingo Gutiérrez de la Solana, y Alberto y Juan Gutiérrez de la Solana.

Paz a sus restos.

MATHILDE CUMONT.—Ha embarcado con dirección a New York, la señorita Mathilde Cumont, cuya casa de modas francesas en el Paseo de Martí es tan frecuentada por nuestras damas elegantes.

Mlle. Mathilde Cumont ha ido a la gran ciudad neoyorquina para adquirir las últimas novedades que acaban de llegar de París, para presentarlas a su clientela en la próxima colección de invierno.

Antes de embarcar recibió directamente de París una preciosa colección de sombreros lindísimos, creaciones completamente inéditas de las mejores firmas francesas.

Feliz viaje.

EL ARTE DE LA BUENA MESA. El famoso libro gastronómico que contiene todas las reglas sociales y diplomáticas de la mesa moderna, que lujosamente ha editado la Marquesa de Sevigne, constituye en la actualidad una obra digna de adquirirse por la utilidad que presenta en el hogar.

Además la Tabla de Vitaminas, el manual de las reglas de la alimentación, el recetario moderno y antiguo, cubano y extranjero, hacen de esta obra que está a la venta en «El Encanto», el esfuerzo máximo en cuanto a su interés innegable.

DE EUROPA.—Con objeto de disfrutar de unos meses de licencia después de prolongada ausencia en Europa, acaba de llegar por la vía de los Estados Unidos, el simpático joven Juan Antonio Pumariega, canciller del Consulado de Cuba en Bruselas, acompañado de su esposa Doña Field, con la que contrajo matrimonio en la capital de Bélgica.

Le enviamos nuestro saludo de bienvenida a tan simpáticos esposos.

OPERADA.—En la Clínica del Centro Médico Quirúrgico de 19 y 10, en el Vedado, se encuentra operada la señora Graciela Montero viuda de Tomás.

Dicha operación, difícil y arriesgada, la llevó a cabo el conocido cirujano doctor José Lastra.

El estado de la paciente es muy satisfactorio.

EN EL CUBANELECO.—Una magnífica fiesta está dispuesta para la noche de hoy en el Club Cubaneleco del Vedado.

Trátase de un baile en honor de las graduadas de 1939 de la Escuela del Hogar.

Resultará brillantísimo.

(Continúa en la pág. ONCE)

DR. M. COSTALES LATATU

Profesor de Clínica Quirúrgica de la Universidad, por oposición.

Cirugía del Abdomen y Tiroides.

Durante el verano consultará. exclusivamente, lunes, miércoles y viernes.

PRADO, 318. — Diagnóstico: VEINTE PESOS.

NOTICIAS DE LA JEFATURA DE POLICIA

En el Hospital de la Policía Nacional, que dirige el comandante médico Dr. Eduardo García Porraspita, M. P., están de guardia en el día de hoy los doctores René Hernández, Alberto Barba, y Victoriano Viñas, auxiliados de los enfermeros José Hernández y señorita Blanquita Pérez.

En el día de ayer fueron dados de alta los vigilantes Francisco Pereira, Aurelio de la Torre, y Ramiro García y fueron ingresados los también vigilantes Diego Cabañas y Rafael Sánchez.

—El teniente Juan F. Padrón y Solano, de la Plana Mayor de la División Central de la Policía Nacional, Jefe del Negociado de lo Judicial de la Jefatura, desea por este medio dar las gracias más expresivas a todas las personas que tuvieron la gentileza de acompañarlo en su dolor con motivo del sepelio de su señora madre, Josefa Solano y Padrón.

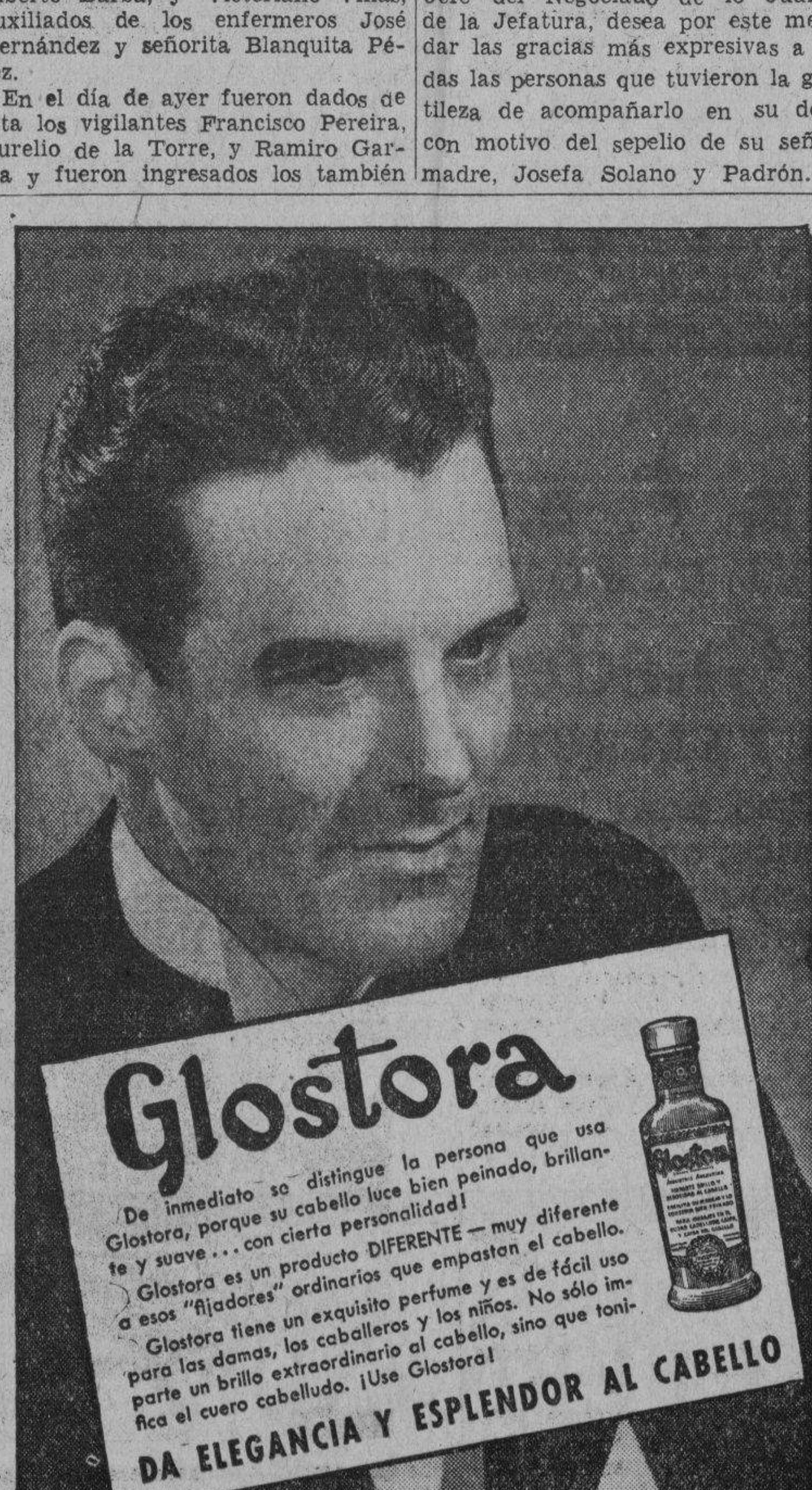

Resultarán siempre gratas las Reuniones, si lleva a su familia y amistades al

Hotel Nacional de Cuba

El espíritu se engalana de fiesta en este ambiente que la brisa del mar refresca a todas horas y que la proverbial hospitalidad del Hotel hace siempre grato... Lujo, comodidad, bellos panoramas, amena compañía, renombrada cocina y amplios salones y terrazas... todo a la disposición de nuestros amables favorecedores.

Los precios han sido rebajados, pero se mantiene el mismo alto nivel de servicio.

Almuerzo desde $1.25

Comida Nacional desde $1.50

Hotel Nacional de Cuba

Tres empleados de Correos repuestos por el T. Supremo

Dando cumplimiento a sentencias del Tribunal Supremo de Justicia, el señor Francisco Gómez, Secretario de Comunicaciones, ha dispuesto en el día de ayer la reposición de tres antiguos y competentes empleados de aquel Departamento. Nos referimos a los señores Tomás Rovira Cepero, Nettaly Aday y Alcides Don Rivera, los dos primeros como inspectores de Comunicaciones, y el último como Administrador de Correos de Camagüey, quien tomará posesión hoy mismo de su alto cargo.

Dos bicicletas para la sucursal de Medina

Ayer fuimos informados en la Secretaría de Comunicaciones, que a fin de hacer más rápido el servicio de entrega de telegramas, el señor Francisco Gómez, Secretario de Comunicaciones, ha dispuesto la adquisición y envío de dos bicicletas a la sucursal de telégrafos de Medina, en el Vedado, con objeto de que los mensajeros de dicha oficina puedan realizar con mayor comodidad su labor.

Ha sido autorizado por la Secretaría de Comunicaciones el traslado del equipo trasmisor y antenas de la estación radioemisora comercial CM BG, con una potencia de 200 watts, propiedad del señor John L. Stowers, para la casa situada en la calle de Almendares núm. 58, reparto Nogueira, Marianao, permaneciendo sus estudios y oficinas instalados en Hospital 58, en esta capital.

SUSCRIBASE Y ANUNCIESE EN EL «DIARIO DE LA MARINA»

EVITE *este* INCONVENIENTE

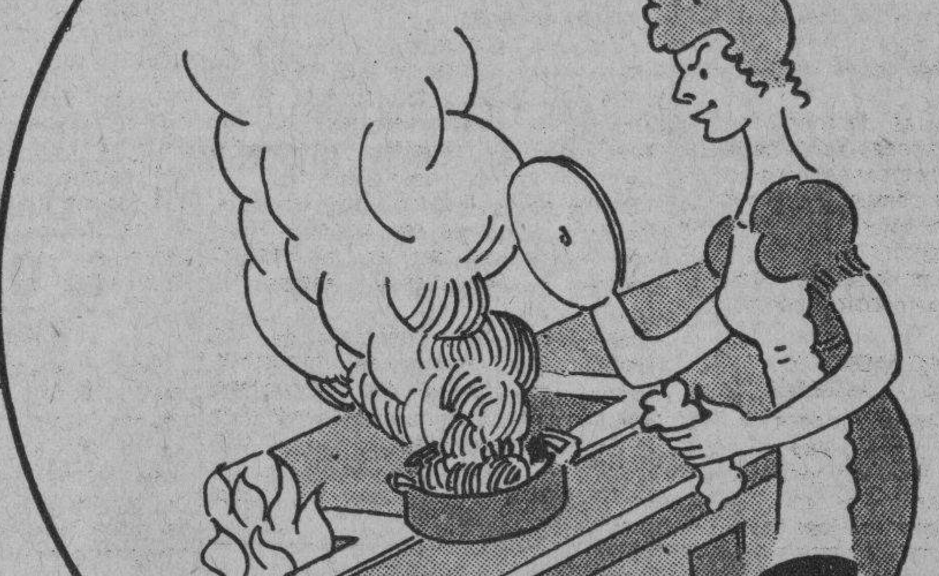

COCINANDO CON GAS

¿Cuántas veces no habrá recibido Ud. la desagradable sorpresa de encontrarse la comida quemada y totalmente echada a perder cuando, por un olvido u otra causa involuntaria, no la ha retirado a tiempo del fuego?

La confianza de poder obtener siempre *Resultados Perfectos* es esencialísima en el arte culinario. Obténgala de este modo sencillo e infalible: Cocinando en el horno de una moderna Cocina de Gas, cuyo control de temperatura, al determinar automáticamente la graduación exacta del calor y el tiempo preciso que requiere cada plato, asegura resultados uniformes.

SEGURIDAD

es una de las características básicas que han hecho del Gas — ¡El Combustible Ideal para el Hogar Moderno!

Cía. Cubana de Electricidad

A las Ordenes del Público

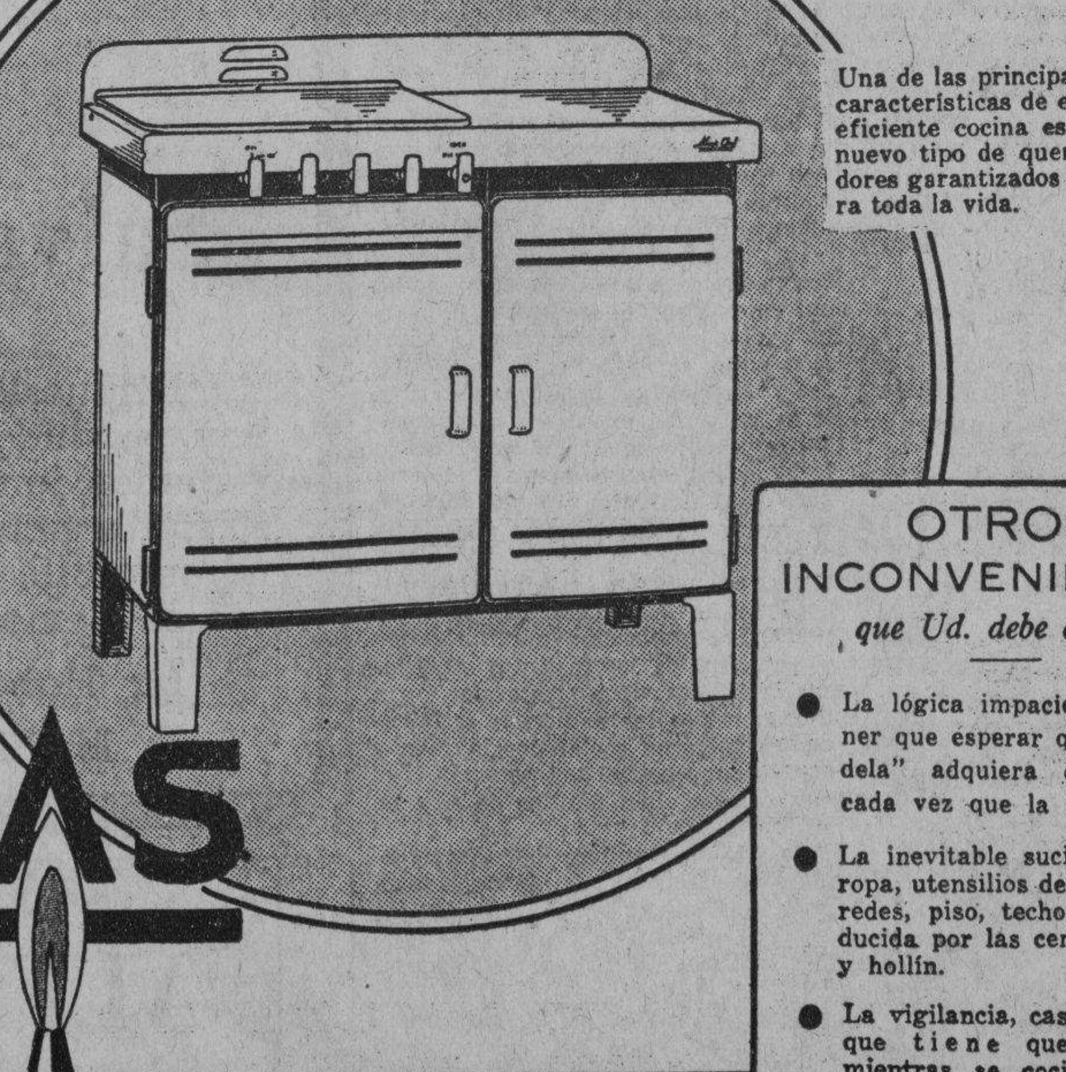

Una de las principales características de esta eficiente cocina es su nuevo tipo de quemadores garantizados para toda la vida.

GAS

EL COMBUSTIBLE IDEAL

OTROS INCONVENIENTES *que Ud. debe evitar:*

- La lógica impaciencia al tener que esperar que la "candela" adquiera consistencia cada vez que la necesite.
- La inevitable suciedad en la ropa, utensilios de cocina, paredes, piso, techo, etc., producida por las cenizas, humo y hollín.
- La vigilancia, casi constante, que tiene que observarse mientras se cocina, lo que impide dedicar ese tiempo a otras provechosas labores.

M.E.C.D. 2016

DODGE 1940
LOS KILOMETROS EN Dodge CUESTAN MENOS

ACTOS PARA HOY

NATURALES DE ORTIGUEIRA: Velada colectiva para entregar títulos a numerosos asociados, a las nueve de la noche en los salones del Centro Montañés, Prado y Neptuno.

JUVENTUD PROGRESISTA DE LUYANO: Baile social a las nueve de la noche en sus propios salones de Luyanó esquina a Pruna.

SOCIEDAD CURROS ENRIQUEZ: Junta general de asociados a las nueve de la noche en Santos Suárez y Dolores, Jesús del Monte, para la cual cita el secretario, señor Manuel Alvarez.

UNION DE VILLAMEA Y VILLAODRID: Junta ordinaria de la Directiva a las nueve de la noche en el Centro Gallego. Cita el secretario, señor Antonio López.

UNION ORENSANA: Junta ordinaria de la Directiva a las nueve de la noche en el palacio del Centro Gallego. Cita el secretario, señor Rodolfo Vázquez.

CLUB DEPORTIVO ASTURIAS: Formidable verbena en sus terrenos de Estrella y Subirana amenizada por «Casino de la Playa», «Los Melódicos», Cheo Belén Puig y la «Sonora Matancera».

CLUB ONITAL: Baile con motivo de su tercer aniversario, por la noche en Monte 588 amenizado por aplaudidos conjuntos.

ALMENDARES RIVERSIDE: Verbena el sábado en sus terrenos de Calzada y 20, Vedado, amenizada por Neno González, jazz-band «Cosmopolita», septeto «Casino» y «Nacional de Piñeiro».

NO LE PAGARON

Florentino Díaz Rodríguez, dueño de la vidriera situada en Trocadero y Aguila, fué detenido por acusarlo Heriberto Jiménez Montenegro, vecino de Blanco 121, de negarse a abonarle la suma de veinte pesos que se sacó con la centena del 597.

FARMACIA
Dr. CAMPOS
F.6080-F.6065

FARMACIA
DROGUERIA DE "JOHNSON"
DE TURNO LOS LUNES
obispo Nº30 TELEFONO-A-2129.

LA MAYOR
35 EDIFICIOS
700 EMPLEADOS
SARRA
DROGUERIA
ABIERTA TODOS LOS DIAS
TODA LA NOCHE LOS MARTES
A-8026 A-3641

FARMACIAS DE TURNO HOY SABADO

DESDE BAHIA A PASEO DE MARTI (PRADO)

Bernaza No. 54, esquina a Obispo	M-2142
Acosta y Compostela	A-9047
Merced, esquina a Picota	M-9047
San Ignacio No. 402	M-4710
San Ignacio No. 54 (P. Catedral)	M-3630

DE PASEO DE MARTI (PRADO) A P. DE VARELA (BELASCOAIN)

Paseo de Martí y Virtudes	M-8883
Esperanza No. 301	M-4034
Crespo No. 62	
Ave. de Italia No. 513	M-6866
Campanario y Condesa	M-4516
Campanario y Animas	M-4540
M. Gómez No. 654	M-8076
P. Varela No. 601	M-4659
P. Varela No. 151	U-5600
Aguila No. 180	M-4184
Gervasio y Maloja	M-5545
Escobar y Lagunas	U-3044
Aguila No. 1002	A-7977
Salud y Lealtad	M-5440
San José y Lealtad	M-4766
Industria y Neptuno	M-4684
Neptuno y Perseverancia	M-3202
Industria No. 122	M-2292

DE P. VARELA (BELASCOAIN) A AVE. DE MENOCAL (INFANTA)

Padre Varela No. 902	M-6657
Presidente Menocal No. 1101	U-2428
Presidente Menocal No. 701	U-3080
Máximo Gómez No. 903	M-4785
Máximo Gómez No. 1164	M-1573
Oquendo y Sitios	
Padre Varela No. 860	U-6877
10 de Octubre No. 176	M-5303
Infanta y San Rafael	U-6890
San Lázaro, entre M. González y Oquendo	U-6822
San Rafael y Aramburo	U-6902
Hospital y Jovellar	U-6630
San Rafael No. 152	U-3132

DE INFANTA AL VEDADO, HASTA EL RIO ALMENDARES

Línea, entre 10 y 12	F-6224
Quinta, entre Baños y D	F-5872
12 y 21	F-6172
21, entre 2 y 4	F-6130
26, entre 25 y 27	F-6164
Zapata, entre A y B	F-6065
23 e I	F-6111

VIBORA

Santa Catalina y San Lázaro	X-2317
10 de Octubre y E. Palma	I-7356
10 de Octubre y Ave. Acosta	I-3555
Dolores y Lawton	X-3058

JESUS DEL MONTE Y SANTOS SUAREZ

10 de Octubre No. 267	I-7795
10 de Octubre y Princesa	I-4444
J. Bruno Zayas y Lacret	I-7322
Juan Delgado y Libertad	I-3535

LUYANO

Municipio y Luco		X-2540
Caserío de Luyanó No. 20		X-2187
Luyanó No. 261	X-2373	X-1211

CERRO

Agua Dulce No. 224	M-5200
Calzada del Cerro No. 1969	I-7272
Calzada del Cerro No. 1203	I-7342
Moreno No. 602	I-7410

Este grupo deberá prestar servicio público todo el día y la noche de los domingos siguientes:

Enero 8, Mayo, 11, Septiembre 17.
Febrero 19, Junio 25, Octubre 29.
Abril 2, Agosto 6, Diciembre 10.

Estos turnos han sido acordados en cumplimiento de lo dispuesto en el Artículo VI del Decreto-Ley 2604, de 7 de noviembre de 1934. Estos turnos han sido acordados en cumplimiento de lo dispuesto.

SOCIEDADES ESPAÑOLAS

LA PROPAGANDA EFECTIVA DE LOS ASOCIADOS ES TENIDA EN CUENTA, Y PREMIADA, POR EL C. ASTURIANO

La Sección de Propaganda hizo entrega, en reciente y muy sencillo acto, de Diploma de Gratitud y distintivo de oro a diez hombres luchadores que aumentaron las filas sociales

El Centro Asturiano creó hace algún tiempo el Diploma de Gratitud y el Distintivo de Oro para premiar a los asociados que logran cincuenta o más inscripciones, como medio de estimularlos en su labor de proselitismo.

Ultimamente la Sección de Propaganda, en un acto pleno de fraternidad, procedió a hacer entrega a nueve dignísimos miembros de la institución de sus diplomas de gratitud y distintivos correspondientes, como socios beneméritos, ya que con su esfuerzo y entusiasmo lograron, conjuntamente, incorporar cuatrocientos cincuenta individuos a las listas sociales del Centro Asturiano. Aún cuando no concurrieron más que cinco, el acto resultó animadísimo.

El señor presidente de la Sección, así como el vice y destacados vocales de la misma, en breves discursos, plenos de emotivos conceptos, ensalzaron las virtudes sociales de los premiados. He aquí los nueve asociados en cuestión: Antonio Suárez Rodríguez, Manuel Muñiz Quesada, Avelino Préstamo García, José González, José Antonio Cueto Alonso, Juan González Granda, Ramón Barrera Guerrero, Julio Peláez Martínez y J. M. Flamand.

ACOGIDA CON CARIÑO LA VERBENA DEL DIA 4

Las distintas comisiones del Centro Asturiano, que tienen a su cargo la distribución de entradas para el festival benéfico del día 4 de noviembre, que se celebrará en todo el edificio social, incluyendo la azotea, están satisfechas del ritmo progresivo con que se van vendiendo las mismas, siendo centenares las vendidas en la Habana entre socios y simpatizantes, en casas comerciales, y centenares también ya las reportadas por las Delegaciones.

Era de esperar así, por los fines perseguidos y por los alicientes que tiene la fiesta en conjuntos musicales, concurrencia, tómbola, etc.

PROPENDEN AL AUGE DE SU GRAN CASA DE SALUD GENTILES CASTELLANOS

A cada momento se confirman las virtudes de los castellanos, quienes profesan a la institución intenso cariño. Testimonio elocuente de ello lo tenemos en la gentileza de varios asociados que recientemente han hecho importantes donativos a la Casa de Salud, mereciendo por ello no sólo la gratitud de la sociedad sino el destacar su nombre como socios beneméritos.

Con motivo de la festividad de la patrona del Centro Castellano, la excelsa Santa Teresa de Jesús, han donado dos finísimos tapetes para el altar las asociadas Julia García Borrás y Coralia Vidal.

En días pasados, el asociado Sixto Campano Francisco, donó para la sala de maternidad de la Casa de Salud cuatro esterilizadoras, que vienen a aumentar las dotaciones de esa importante sala del Sanatorio.

La Sección de Sanidad, al trasladar a la Junta Directiva estos importantes donativos, llama especialmente la atención en el sentido de expresar la significación de los regalos, que para todos constituyen motivo de orgullo y prestigio. A tan simpáticos donantes, la Junta Directiva ha hecho demostración de gratitud y reconocimiento.

FIESTAS PARA MAÑANA

CLUB DEPORTIVO VILLAMARIA: Almuerzo bailable a la una de la tarde en su hermosa finca situada en la carretera que une a Guanabacoa y Santa María del Rosario. Este acto será amenizado por la orquesta femenina «Hermanas González» y un septeto.

HIJOS DEL AYUNTAMIENTO DE POL Y SU COMARCA: Banquete social a la una de la tarde en los manantiales «La Cotorra», sitos en Loma de la Cruz, Guanabacoa.

LICEO DE MEDINA: Brillante baile el domingo por la noche en sus amplios y ventilados salones de 23 y D, en el Vedado, amenizado por la orquesta de Neno González y el Quinteto Tomé.

CLUB DEPORTIVO CARMELO: Hermosa fiesta bailable por la noche, en su espléndida terraza de Línea y 18, Vedado, amenizada por la orquesta Mojica y el Quinteto Barcalés.

LICEO DE LA HABANA: Matinée desde las dos en sus amplios salones de San Lázaro y Blanco, amenizada por Belisario, Cheo Belén y Típico Habana.

DEPORTIVO DEL CERRO: Matinée desde las 2 p. m. en sus salones de Cerro junto al Club de Ferreteros, amenizada por Belisario, Gloria Matancera y Septeto Casino.

UNION MINDONIENSE: Almuerzo social a la una de la tarde en el Castillo situado en los jardines de la Cervecería Tropical.

QUIEREN LOS ENFERMEROS TRIUNFAR PLENAMENTE CON SU FESTIVAL DEL DIA 12

Grandioso habrá de resultar, sin duda, el festival que para el domingo 12 de noviembre próximo y en todos los jardines de la cervecería La Tropical viene organizando con el mayor esmero la «Asociación Nacional de Enfermeros Graduados».

Los conjuntos musicales que tendrán a su cargo la ejecución del selecto programa bailable son: Antonio Ma. Romeu, Belisario López, Sonora Matancera y el Quinteto Tomé.

CUATRO CONJUNTOS HOY EN EL CLUB RIVERSIDE

Una fantástica verbena celebrarán hoy, sábado, los simpáticos chicos del «Almendares Riverside Yacht Club», de Calzada y 20, en el Vedado, la cual será una triple fiesta que promete ser una de las más lucidas de esta temporada en este aristocrático Club, por ser de socios, de pensión y de cortesía. Actuarán Neno González, Cosmopolita, Septeto Casino y Nacional de Piñeiro.

De socios, porque éstos tendrán libre entrada; de cortesía, porque todo el que posea invitación de la verbena Comercial tiene derecho a disfrutar de la fiesta; y de pensión, porque los demás caballeros que deseen asistir podrán hacerlo abonando una mínima cuota.

Las damitas, como siempre, podrán concurrir provistas de su invitación, la que pueden solicitar en la secretaría del Club.

HERMOSA VERBENA HOY EN EL «DEPORTIVO ASTURIAS»

Ya están ultimados los detalles para el mejor éxito de la gran verbena que tendrá efecto hoy, sábado, en el «Deportivo Asturias». Los salones de Estrella y Subirana, registrarán un lleno fantástico, con motivo de celebrarse el homenaje a la música afrocubana.

Dado el interés de esta fiesta, los productores de la película cubana: «Ritmo Criollo», de la cual es principal intérprete el artista Julio Gallo, han decidido filmar varias escenas en los salones del «Deportivo».

Miguelito Valdés y la orquesta «Casino de la Playa», alternarán en los bailables con Cheo Belén Puig, «Los Melódicos» y la «Sonora Matancera». Por primera vez en Cuba actuará el cantor Miguelito Valdés como bailarín, papel que desempeña en la película.

Los caballeros pagarán la pensión de costumbre, y las damitas pueden solicitar su invitación en la secretaría del club. La única fiesta en su clase será la de hoy, sábado, en el «Deportivo Asturias».

Clínica ortopédica perfecta habrá en la Quinta Galaica

La labor esencialmente constructiva que con tanto tesón viene realizando la Comisión Ejecutiva del Centro Gallego, preferentemente en su gran casa de salud «La Benéfica», a la que, junto con la Sección de Sanidad, dedica todos sus afanes y atenciones—que la genuina masa social recompensa con muestras reiteradas de reconocimiento y simpatía—, no se detiene en el extenso plan de obras y adquisición de costosos aparatos científicos ya realizado. Su espíritu progresista está ahora enfrascado en otras dos nuevas e importantes mejoras que han de ser muy bien recibidas por la inmensa mayoría de los socios que se sienten orgullosos con su imponderable casa de salud.

Las mejoras a que nos referimos consisten en el establecimiento de una clínica de ortopedia que, una vez terminada, podrá quizá diputársela como la mejor de las existentes en Cuba, a cuyo efecto no se escatima nada que la haga desmerecer de ese concepto. La otra mejora es la adaptación de los departamentos 19 y 20 del magnífico pabellón de Concha para medicina general, con servicio de elevador, como es consiguiente y con lo cual los enfermos disfrutarán de grandes comodidades.

Esta actuación altamente beneficiosa para la institución que, como norma de conducta se impuso el actual gobierno del Centro Gallego, es el secreto de la pugna entablada por ciertos envidiosillos que no perdonan medios, por reprobables que ellos sean, para desacreditar lo que está consagrado por la elocuencia de los hechos, cuya fuerza probatoria es siempre incontrastable. No obstante, seguirán calumniando a quienes de verdad honran a Galicia en Cuba. Pero ya se sabe que estos pobres diablos tienen la obsesión de machacar en hierro frío...

EL SEPELIO DE LA SRA. LOPEZ VDA. DE PATRICIO

Una sentida manifestación de duelo ha constituído el sepelio de la noble señora Amalia López viuda de Patricio, hija del distinguido miembro de la «Asociación Canaria», señor Juan López Domínguez.

Entre las personalidades que acompañaron sus restos a la última morada, figuraban las siguientes: Dr. Pelayo Cuervo, doctor Raúl de la Cerda, doctor Manuel Carballo, doctor Angel V. Montiel, doctor Marcelino Segurola, doctor Adolfo Delgado, Ignacio Padrón Hernández, Antonio Navarrete de Córdoba, Sixto Abreu Mesa, Diego Serrano Delgado, Germán Rodríguez Gómez, Secretario General de la Asociación Canaria; Guillermo Cruz Gómez, Julio Núñez, José Díaz Otero, Urbano Varela, Manuel Parapar, José Dieguez, Manuel Díaz Granda, José M. Valdivia, Eduardo Delgado, Alejandro Villada, Alfonso Alejo, Antonio Reimundo, Benito Gayol, Pedro Alvarez, Eulalio Martín, Santiago Bilbao, Rafael Caballero, Angel Menéndez, José Viña Iglesias, Eduardo López, Teodoro González, José Varela, José Gómez, José Alonso, Eduardo Mon, Alfonso Báez, Antonio Nodar, Manuel Rodríguez Cabrera, José Vizoso, Zacarías Lozano, Ramón Francés, Manuel de Cárdenas, Hermenegildo López, José Alvarez, Antonio Rodríguez, Jesús Folgueira, Manuel García, Antonio Méndez, Enrique Méndez, Emilio del Valle, Guillermo Fernández, Cleo Rubí, René Fuentes, Francisco Rodríguez Jiménez y Teodosio Martín Cárdenas.

Paz a los restos de la señora Amalia López, y reciban sus familiares en general nuestro pésame más sentido.

MAÑANA EN EL LICEO

Una de las más grandes matinée del «Liceo de la Habana», será la que mañana de 2 a 8 p. m., celebrará dicha institución en sus amplios y bellos salones de San Lázaro y Blanco, o sea los preferidos por los buenos bailadores.

Este acto será amenizado por tres ases del momento: Belisario López, Cheo Belén Puig y Septeto Típico Habana.

La directiva del «Liceo» ha aumentado notablemente el número de mesitas, a fin de que la concurrencia halle en la simpática sociedad las máximas comodidades.

PARA LA DIRECTIVA Y EL CUERPO MEDICO DE «HIJAS DE GALICIA» TIENEN LAS ASOCIADAS CALIDOS ELOGIOS

Una verdadera avalancha de correspondencia llega constantemente a la secretaría general, de «Hijas de Galicia», calzada por la firma de prestigiosos y antiguos socios y asociadas, para dejar constancia de agradecimiento o hacer patente su absoluta identificación con la fecunda labor que la actual Junta Directiva viene llevando a cabo.

La inmensa mayoría de estas cartas no ven la luz pública, en muchos casos para no herir la natural modestia de las personas directamente aludidas, pero no por ello puede ignorarse su trascendente significado para aquellos que, casi desde el anónimo y sin aspirar a otra satisfacción que la del deber cumplido, vienen prestando al sostenimiento y consolidación del acervo social sus mejores esfuerzos.

Expresan a veces esas misivas el reconocimiento y admiración de las enfermas hacia el médico, cuyo acertado diagnóstico determina la curación total y rápida en casos difíciles y cuando ya otros facultativos han fracasado, acaso, en sus propósitos de obtener el mismo éxito; otras consignan efusivas alabanzas para las enfermeras y empleados del Sanatorio, por la delicada y eficiente atención prestada a las pacientes; algunas ponderan la admirable disposición de las instalaciones y la perfecta organización administrativa y científica de los distintos servicios que la Quinta viene prestando; y son innumerables las dedicadas a felicitar al gobierno social por la feliz y genial concepción de construír el hermoso pabellón náutico de A y 14, en Marianao.

Pero lo más valioso de esa correspondencia copiosa, dando de lado el aspecto objetivo, es su profunda significación como síntoma de vitalidad e índice de riqueza sentimental colectiva.

Todas las cartas, así las que prodigan elogios como las que sugieren medidas para corregir posibles errores, aún aquellas que, una vez leídas, se destinan al archivo, tienen todas su más subido valor en el hecho de que ellas simbolizan la vigorosa y desbodante fuerza social, que palpita y se auna para manifestarse en esa forma de activa colaboración, sin duda la más envidiable por lo que tiene de estimulante y provechosa.

Su actividad de otros tiempos, su optimismo en los negocios, su buen humor que le hacía simpático a todos... ¿qué se han hecho?

Es verdad. Su aspecto revela falta de salud. ¿Por qué no va al médico?
También pueden ser sólo ligeros trastornos de sus vías urinarias o de sus riñones, que cederían fácilmente con las tabletas de

HELMITOL

El Antiséptico urinario más poderoso, indicado en los estados inflamatorios de la pelvis renal, uréteres y vejiga.

LA COLECTIVIDAD ORTIGUEIRESA ENTREGARA TITULOS HOY A NUMEROSOS MIEMBROS QUE HAN LABORADO MUCHO

La Sección de Propaganda de «Naturales de Ortigueira» celebrará hoy, sábado, a las nueve de la noche, una fiesta bailable en los salones del Centro Montañés, con motivo de hacer entrega de títulos a los asociados que más adelante se mencionan. La fiesta será amenizada por la orquesta Lemus.

El asociado, presentando su recibo, puede asistir con su familia.

Se entregarán títulos de Asociados Propagandistas a los señores Antonio Pita Folgueira, Jesús Fontao Fernández, José Rodríguez Prado y José Balois Rocha.

Y Diplomas de Constancia a los asociados siguientes:

Remedios Martínez de Alonso, Rosario Monasterio de Canoura, Ramona Marcos de Muiña, María Rodríguez de Fontela, María Armada de García, Pura Fernández de Sandomingo, Fidelina Armada Segrera, María Armada Segrera, Otilia González Herrera, Eloína García González, Carmen Iglesias Rivera, señoritas: Odolinda Serantes Peña, Blanca R. Cao Teijeiro, María Martínez Vieito, Juana Martínez de Ulloa, Alicia Fernández de Rey, Consuelo Salgado de Deaño, María González de Peña, Ana Castañeda de González, Adelaida Barrio de Painceira, Amparo Armada Segrera, Dolores Armada Segrera, Adela Ferradas Borras, Emilia Parrado Díaz, Mercedes Rodríguez Quiñoá. Señoritas: Marcelina Gómez López, Carmen Castro Botana. Andrés Lage, Manuel Trasancos Martínez, Cándido Lage Mera, José Castro Molina, Argimiro Guerreiro Fernández, José Yanes Fraga, Ramón Parapar Lago, José Soto Gómez, Andrés Otero Ferro, José M. Casteleiro, Manuel Santiago Caaveiro, Angel Cillero Gamba, Luis Pérez García, José Buela Cacheiro, Emilio Bellas Corral, Antonio López Balteiro, Andrés Sanjurjo Martínez, Antonio G / rgué, José Ramón Marcelino, Paulino Gate Campos, Luis Pedre Carrodeguas, Manuel Villapol Barrera, Avelino Lanzara González, Casiano Coello López, Higinio Pérez Prieto, Francisco Hermida Soto, Vicente López Beceiro, Luis Piñón Pena, José Rodríguez Alonso, José Carrodeguas Lorenzo, Donato Castillo Cao, José Piñeiro Pía, Pedro Vázquez Ferro, Ramón Peña Pita, Manuel Vila Portomeña, José Painceira Barrio, Cándido Galdo Rodríguez, Feliciano Yáñez Ríos, Vicente Balseiro Díaz, José Varela Pérez, Tomás Camba Vázquez.

Muy brillante resultará dicha reunión de los ortigueireses.

EL SEPELIO DE D. MANUEL SUAREZ DE LA PRIDA SE EFECTUARA HOY, A LAS 4

Uno de los hombres más batalladores en el seno de la institución astur «Sociedad Casina de la Habana», o sea don Manuel Suárez de la Prida, acaba de fallecer en esta capital. Su ejecutoria fué sencillamente extraordinaria, como lo reflejaba el título de Presidente de Honor que hubo de concederle dicha institución en fecha memorable.

Además, don Manuel fué administrador de la casa de salud «Covadonga» y desarrolló otras muchas actividades que le consagraron como el prototipo del inmigrante batallador, inteligente y honrado.

En la citada casa de salud se halla tendido su cadáver, ante el cual ha desfilado la colonia asturiana en pleno. El sepelio se efectuará hoy a las tejo fúnebre de dicho lugar, hacia la cuatro de la tarde, partiendo el cornecrópolis de Colón.

Que Dios acoja el alma buena de don Manuel Suárez de la Prida, y reciban nuestro pésame más sentido sus familiares, así como la gran «Sociedad Casina», a la que él dedicó sus cariños más hondos.

MOVIMIENTO DE ENFERMOS HABIDO EN «LA BENEFICA»

Entradas: Mario López Durán, Francisco Rodríguez López, Francisco Lama González, José Gándara Rodríguez (de Caibarién), Juan Vega Hernández (de Cienfuegos), Manuel Rodríguez Nieto, Miguel Garrote Crespo, Segundo González (de Morón), Ramón Nogueira García, (de Ciego de Avila), Francisco Blanco Pico (de Batabanó), Eduardo Ledo Cartey, José Mosquera Fraga, Francisco Armada Hurtado de Mendoza, Ramón Maseda Núñez, Benigno Almuiña, Benigno Pérez López, Abel Alí Mymed (de S. de Cuba), Abelardo Castilla Mas (de S. de Cuba), Benito Couso González, Emilio Mesip Mesip, Pedro Rodríguez Luzardos, Ventura Cubelo Vigo, Antonio Cabanas Prado, Ramón González Fuentes y Francisco Fernández Hermida.

Salidas: Juan Antonio Martínez Montero, Fernando Gómez Pérez, Gerardo Fojo Losada, Mercedes Trasancos Soto, Ceferino Fernández Casanovas, Ramón Calvo Porto, Paulino Vila Echevarría, José Cabanelas Bouza (de Cárdenas), Pedro González Romero, Fermín Vázquez López, Manuel Martínez Vizoso, José Vázquez Alonso, Manuel Reboredo Fernández, y Manuel Carril Martínez.

MATINEE EN EL CERRO

Se advierte mucho entusiasmo entre los elementos bailadores para concurrir mañana, domingo, a la matinée bailable que celebrarán los muchachos del Club Deportivo del Cerro en su local de la Calzada del Cerro, al lado del Club de Ferreteros.

Además de la matinée del domingo, día 22, celebrarán otra el domingo 29, y en ambas fiestas alternarán las orquestas de Antonio María Cruz, Septeto Casino y Gloria Matancera. Se bailará de 2 a 8 p.m.

RESUMEN DE LA GACETA OFICIAL

Octubre 20, viernes.
Secretarías del Despacho

Estado.—Ampliando por el Estado de Nuevo México el recorrido de la peregrinación conmemorativa «Hernando de Soto».

Justicia.— Decreto suspendiendo derecho a pensión de Juana Ana Gloria Castillo y Alonso.

Decreto aceptando renuncia al Dr. Luis Juan Botifoll y Gilpérez.

Decreto concediendo autorización para cambiar su nombre al señor Rufo Calleja y González.

Dirección General de Justicia.— Dejando sin efecto título al procurador Manuel Eugenio Boullosa.

Hacienda. — Decreto para salvar error en la redacción del decreto sobre los cilindros de agua artificial elaborada en Cuba.

Decreto tomando $25.000 para obras en la Ciudad Militar.

Decreto ascendiendo a los señores César R. García Peralta y Juan E. Bory.

Decreto ascendiendo a los señores Julián Perdomo Rodríguez y Juan Manuel Rosette Sigarroa.

Zona Fiscal de Cárdenas.—Edicto de subasta en apremio seguido contra Ramón Flores y Castellanos.

Obras Públicas.—Resoluciones declarando lesivas reposiciones de los señores Pablo Rodríguez Calderín, Ceferino Fernández Denis, edro Eires Suárez, Enrique Rivero [illegible] guez y Arturo Villanueva [illegible]

Agricultura. Dirección de [illegible] trias. Negociado de Asuntos [illegible] reros.—Precios del azúcar [illegible] cén correspondientes a la [illegible] quincena del mes de septiembre 1939.

Dirección de Montes, Minas y Aguas.—Solicitud de aprovechamiento forestal por el señor Edward Miller.

Comercio.—Decreto disponiendo rectifique precios de venta de [illegible] cinas.

Decreto aceptando renuncia [illegible] señorita Margarita Anceaume [illegible] mos.

Decretos fijando precio a los productos farmacéuticos Alucol [illegible] situm, Calvitonal, Bolduk, [illegible] tiol Vitaminas Jordán, Avi [illegible] lan, Urobenzyl, Adrisema y [illegible]

Dirección de Seguros: [illegible] celando la autorización para [illegible] car operaciones a La Comercial [illegible] de Fianzas, Sociedad Anónima [illegible]

Dirección de la Propiedad [illegible] trial: Expendición de título [illegible] te al doctor Mario Díaz Cruz [illegible] tiérrez de Celis.

Educación.— Decreto concediendo plazo para solicitar su inclusión [illegible] los escalafones a los maestros [illegible] santeados.

Poder Judicial.

Tribunal Supremo.—Toma de razón de los títulos de los abogados Octavio Pando Ruiz, Silvio [illegible] Cartaya y David A. L. Whitmarsh [illegible]

Sentencia. Competencia entre Jueces Municipales del Sur de [illegible] tiago de Cuba y Este de la Habana.

Audiencia de la Habana.—Convocatoria de aspirantes al título [illegible] procurador.

Juzgados de Primera Instancia. Habana-Norte. Adición de nombre promovido por Serafín Penichet [illegible] Anduiza.

Habana-Sur. Sentencia en [illegible] verbal seguido por Andrés [illegible] contra Francisco López.

Habana-Centro. Procedimiento [illegible] mario seguido por Blandina Valdés contra Ignacio Tellechea.

Habana-Almendares. Procedimiento sumario seguido por [illegible] Juana de la Caridad Marañón [illegible] contra Ramona Bello Llobet [illegible]

Inicio de divorcio entre [illegible] Albert Chester y Ana Pickett.

Marianao. Abintestato de oficio [illegible] Alejandrina Baró Guerra.

Colón. Demencia de Teodoro López García.

Santa Clara. Demencia de [illegible] Carreras Arencibia.

Cienfuegos. Juicio de divorcio [illegible] tre Mariano Sánchez y María [illegible] la Abreu.

Secretarías del Despacho

Hacienda. Dirección General de Aduanas. Sección de Aranceles, Protestas y Revisión: en protestas [illegible] tra aplicación del Arancel de [illegible] nas.

Poder Judicial.

Audiencia de Pinar del Río: [illegible] lando al notario Juan de Dios [illegible] varro.

Audiencia de Matanzas: [illegible] diendo pensión a María [illegible] Sabina Pérez.

Audiencia de Santa Clara: [illegible] cando amnistía a Juan [illegible] Bermúdez.

Audiencia de Oriente: Notificando a Germán Franco. Jubilación de [illegible] rique Bueno Formeli.

Citando en causas de instrucción [illegible]

Juzgados de Instrucción.—Convocatorias de los Juzgados de la Sección Primera, Artemisa, [illegible] San Cristóbal, Cárdenas, Santa Clara, Cienfuegos, Remedios, Sagua la Grande, Florida Santa Cruz del Sur, Gibara y Holguín.

Juzgados Correccionales: Convocatorias de los Juzgados de las Secciones Primera, Segunda, [illegible] Quinta, Sexta y Nocturno número 2 de la Habana.

Juzgados Municipales. Guanabacoa. Solicitudes de conversión a favor del Estado Cubano de fincas urbanas inscriptas en el Registro de la Propiedad del Norte.

Calabazar de Sagua. Juicio seguido por Ramón Palacios contra Compañía La Cañera.

Cienfuegos-Oeste. Citando al [illegible] ro Antonio Rodríguez.

Guayos y Cauto Embarcadero. Expedientes en accidentes del trabajo.

ALTA CIRUGIA SE LLEVA A EFECTO EN EL SANATORIO DEL C. DE DEPENDIENTES

Las salas de cirugía del sanatorio de la Asociación de Dependientes tienen el más hermoso «record». En ellas actúan médicos de merecida reputación. En elogio de los mismos y de «La Purísima Concepción», son las líneas que siguen, escritas por la socia señora Julia Reyes de Riverol:

«Sr. Enrique Gancedo, Presidente de la Asociación de Dependientes del Comercio. Muy señor mío: Quiero hacerle presente por este medio mi agradecimiento por las atenciones que me fueron dispensadas en la casa de salud de la Asociación de Dependientes del Comercio, no sólo por el personal facultativo, sino por miembros de turno de la Junta Directiva, y del personal subalterno. Deseo hacer especial mención del galeno a cuyo cargo estuvo la operación de apendiceptomía que me fué practicada con brillante éxito. También quiero hacer presente la generosa actitud del señor Cádido Palacios, presidente de la Sección de Propaganda, por su constante atención a los asociados que se ven precisados a recluirse en la casa de salud y las cortesías que dispensa a todos. Aprovecho esta oportunidad para ofrecerme de usted muy atta. y s. s. (fdo.) Julia Reyes de Riverol».

EL FESTIVAL VIVARIENSE ESTA SEÑALADO PARA EL 19 DEL MES INMEDIATO

Está muy adelantada la organización del festival «Amor de mi Bohío», que habrá de celebrarse el día 19 de noviembre en todos los jardines de la cervecería La Tropical.

La numerosa colonia gallega se halla interesada en este festival de «Vivero y su Comarca», que promete alcanzar las mayores proporciones, debido a la ardua labor que realiza la Sección de Propaganda, con la que cooperan el simpático Comité de Damas, la Junta de Directiva y un gran número de asociados, deseosos todos de que el éxito de esta fiesta sea el más rotundo.

Sin duda alguna triunfará de nuevo la simpática entidad vavariense.

INGRESOS Y ALTAS EN LA QUINTA DE DEPENDIENTES

El movimiento de enfermos habido en la Quinta Dependientes en las últimas horas, es como sigue:

Ingresaron: Vicente Villarino Rodríguez, Calixto Santos González, (de M. de Matahambre), Pedro Palma Santos (de Güira de Melena), Anastasia Sánchez González, Ramón Núñez Abreu, Alberto Ibáñez Drake, Ramón Alfonso Amat (de Artemisa), Pablo Fernández Sarrauz, Eva Lemus Gómez, Josefina González Casals, Consuelo Quintero Ceballo, Adelaida Comellas Hernández, Victoria Perara Santos y Concepción Palazuelo Sanso.

Salieron: Pablo Mirández Brito (de Batabanó), Servilio Cabrera Bello (de Jaruco), Reinaldo Reyes Trespalacios. José Marrero Aguiar, Antonio López Alfonso, José M. Monzón Rivera, Santiago Fernández Gómez, José García Alvarez, Moisés Kaplán (de Candelaria), Manuel Novo González, Carmen Ruiz Catalá, Amada Hernández Hernández, Elda Oropesa Ariz, Mercedes Cordero Rivas, y Felicia Sánchez Armenteros.

DENTRO DE UNA CASA

Cándido Menéndez Reyes, sin domicilio, fué detenido cuando se encontraba oculto en el interior de la casa Escobar 329, domicilio de la señora Caridad Manresa Tielles, donde tenía el propósito de cometer un robo. Ingresó en el vivac.

ESCANDALO EN UNA ACADEMIA

En la academia de baile situada en Monte y Amistad, tuvo lugar un formidable escándalo, que lo provocó un desconocido al maltratar de obra despiadadamente a la joven Ida Brito Marín, de 13 años de edad y vecina del hospedaje «La [illegible]». Ida fué asistida en el Primer Centro de Socorro de lesiones de carácter leve.

E. P. D.

EL SEÑOR

Salvador Guedes Sardiña

HA FALLECIDO

Dispuesto su entierro para las cinco de la tarde de hoy, su viuda que suscribe, en su nombre y en el de sus hijos y demás familiares, ruega a las personas de su amistad se sirvan concurrir a la referida hora a la casa Calle Nueve, número 310, entre H e I, Vedado, para acompañar su cadáver al Cementerio de Colón, favor que agradecerá.

La Habana, Octubre 21 de 1939.

MARIA TERESA OLANO VIUDA DE GUEDES.

E. P. D.

EL SEÑOR

Adolfo Sánchez Menéndez

HA FALLECIDO

Y dispuesto su entierro para hoy, sábado, a las cuatro de la tarde, los que suscriben su viuda, madre, hermana, hermanos políticos, gerentes y compañeros, suplican a las personas de su amistad, se sirvan concurrir a la citada hora a la Capilla de la Casa de Salud Quinta Covadonga, para acompañar sus restos a la Necrópolis de Colón, favor que agradecerán eternamente.

La Habana, 21 de Octubre de 1939.

Rosalía Fernández, Flora Menéndez, María Sánchez (ausentes); Isidoro, Santiago y Eliseo Fernández, David Fernández Nuevo, Luis González Buigas, José A. Rodríguez y Compañía.

FUNERARIA DE PRIMERA CLASE
ALFREDO FERNANDEZ
SAN MIGUEL Número 313. TELEFONO A-6348

FUNERARIA DE PRIMERA CLASE DE
JOSE C. VIOR
ESPADA 254. TELEFONOS U-3838 Y U-5252

M.E.C.D. 2016

AÑO CVII

GUANABACOA AL DIA

Dos cartas

Por encontrarlas de gran interés para la sociedad guanabacoense, doy a la publicidad las cartas que con motivo de la verbena que para el día del próximo mes de noviembre tiene señalada el Liceo Artístico y Literario de Guanabacoa, hubieron de cruzarse entre los señores Carlos E. Costales, presidente del Liceo, y José María Arriete, comisionado general de la Unión Sindical de Músicos de La Habana, que dicen así:

«Liceo, 18 de octubre de 1938.
Señor José María Arriete,
Comisionado general de la Unión Sindical de Músicos.
La Habana.
Señor:

Tenemos el gusto de acompañarle el pasquín que ha sido fijado con profusión en Guanabacoa y La Habana, en el que se anuncia una verbena en «La Polar», el día 4 de noviembre entrante amenizada, entre otros conjuntos, por la orquesta de Cheo Belén Puig, que ha sido contratada por nosotros para un baile en la misma noche, según contrato número 14,904.

Como usted comprenderá, ese anuncio crea un estado de confusión entre los bailadores, ya que ante esa publicidad y no sabiendo los contratadores de lo referida orquesta dónde tocará realmente, muchos de ellos pueden abstenerse de concurrir a nuestro baile, con el consiguiente perjuicio económico para este Liceo.

Por ello, apelamos a su reconocido buen deseo para con esta Asociación, a fin de que, por los medios a su alcance, trate de aclarar este asunto y que no haya duda de ningún género hacia el hecho de que el Liceo de Guanabacoa el único que ha contratado la orquesta de Cheo Belén Puig para la noche del 4 de noviembre entrante; y de ser posible, hacer que se retiren los carteles que anuncian dicho conjunto en el otro baile.

Anticipándole las gracias por su atención a este asunto, me repito su siempre affmo. y s. s.

Carlos E. COSTALES.
Presidente.»

«Habana, octubre 19 de 1939.
Señor Carlos E. Costales,
Presidente del Liceo Artístico y Literario de Guanabacoa.
Presente.
Distinguido señor:

Por recibida su atenta comunicación y examinando la libreta de fechas contratadas de nuestras orquestas, aparece que la orquesta de Cheo Belén Puig deberá cumplir en la fecha 4 de noviembre del presente año el contrato de esta Unión número 14,904, aprobado en octubre de este mismo año, por lo que dicha orquesta solamente prestará sus servicios en la indicada fecha del 4 de noviembre en el baile que se celebrará en los salones del Liceo Artístico y Literario de Guanabacoa, lo que usted puede hacer público con la garantía que desde este momento le presta esta U. S. M. C.

De todo lo que antecede se dará cuenta oportunamente a la Junta de Gobierno.

Atentamente de usted,

José M. ARRIETE y BABITELI.
Comisionado General.»

Citación

Para mañana domingo a las dos de la tarde y en su local social de la Imprenta moderna «Puga», en la calle de Pepe Antonio número 18, se encuentran citados todos los miembros de la Directiva de la Asociación de la Prensa de Guanabacoa, que de manera tan ejemplar viene presidiendo nuestro querido amigo y compañero Elpidio de la Guardia, director del simpático y cívico colega «Noticias», con objeto de celebrar junta reglamentaria.

En la correspondiente orden del día figuran: 1, Acta anterior; 2, Beneficio; 3, Asuntos generales.

Por encargo expreso hago llegar hasta los señores directivos de la Asociación de la Prensa el ruego de su más puntual asistencia a esta sesión que promete resultar en extremo movida.

Cumpleaños

La lindísima y muy graciosa señorita Bertha Moreno de la Torre celebra en la fecha de hoy su cumpleaños, motivo por el cual se verá en extremo congratulada por parte de sus incontables amistades, que la colmarán en tan señalado día de halagos y felicitaciones.

El cronista se complace en ofrecerle el testimonio de sus simpatías junto al saludo más afectuoso y cordial.

De la Alianza Juvenil

Los dinámicos directivos de la simpática Alianza Juvenil se encuentran suma ente atareados con la preparación del acto que se proponen celebrar en fecha próxima, con objeto de hacer entrega de los premios a los jugadores ganadores en el reciente campeonato de hand ball que se llevó a cabo con extraordinaria animación en su magnífica cancha.

En próximas notas iré dando a conocer todos los detalles en relación con este acontecimiento deportivo-social de los aliancistas.

Por los teatros

El amplio y fresco teatro «Fausto» anuncia para hoy en sus carteleras la sensacional serie de episodios completa en un solo día y que lleva por título «Los misterios de la selva africana».

Rafael FERNANDEZ DALMAS.

DEFUNCIONES OCURRIDAS AYER EN LA HABANA HASTA LAS CUATRO DE LA TARDE

Rosaura Adams Montero, blanca, 77 años. Obrapía 554.
Antonio Cuan, amarillo, 55 años. D, esq. a 13, Lawton.
Soledad Rangel Santillana, blanca, 60 años. Virtudes 361.
Siomara Peñalver Bolaños, negra, 13 meses. Bouza 8.
María H. Beltrán, negra, 7 años. Segundo Centro de Socorro.
Enrique García González, blanco, 61 años. Carmen 110.
Joaquín Barandiarán Goicochea, blanco, 69 años. Hospital Mercedes.
Josefa Fernández Cantillo, blanca, 90 años. Calle 15 Núm. 506.
Leonardo Ogaza Docobo, blanco, 39 años. Hospital Mercedes.
Modesta Carballo, mestiza, 62 años. Macedonia 212.
María Justa Granados Granados, negra, 90 años. Maloja 370.
Jenaro Sánchez Alfonso, blanco, 75 años, Instituto del Cáncer.
José González Laguardia, blanco, 100 años. San José 20.
Rosa Carmau Ruiz, blanca, 66 años. C Núm. 612, Vedado.
Manuel Suárez Prida, blanco, 80 años. Cerro Núm. 1,551.
José Seijido Villares, blanco, 51 años. 10 de Octubre 130.
Catalina Roca Herrera, blanca, 66 años. Instituto del Cáncer.
Cándida Capote Machín, blanca, 51 años. Mangos 156.
Aurelia Soler Mancas, blanca, 55 años, Primer Centro de Socorros.
Euresia Pérez Torres, blanca, 29 años. 15, esq. a 20, Vedado.

Padece cuatro clases de parásitos el 90 x 100 de campesinos, donde se abastece de agua Pinar del Río

Tal informó en la sesión del Club Rotario de aquella capital el doctor Nodarse, Director del Dispensario Antituberculoso Provincial. Donarán cinco letrinas sanitaras a las escuelas

PINAR DEL RIO, Oct. 20. DIARIO. Habana.—Con asistencia de los señores Dres. Nicolás Carasa, Maximino Nodarse, Juan Francisco Sánchez y Carlos Hernández Mendoza y de los señores Samuel Danón, Román Pérez, Carlos F. Mendoza, Gabriel Pavón, Don Silvestre Girbal, Miguel Peredo, Jacobo Sánchez Villalba, Desiderio Saludes, Generoso Eiroa, Don Pedro Menéndez, Francisco María Pérez, Bernardo Ortiz, Armando G. Mendive y el joven Félix Cabrera como invitado especial, celebró una nueva sesión en su local social del Hotel Globo el Club Rotario de esta capital.

En la Presidencia se encontraba el doctor Carasa y como Secretario actuó el compañero Ernesto Bernal Trincherías. Declarada abierta la sesión y después de disfrutarse de las exquisiteces de un rico menú confeccionado por los maestros culinarios a las órdenes del señor Pavón, se procedió inmediatamente a leer el acta anterior la que quedó aprobada con una pequeña enmienda. Se dió lectura a toda la correspondencia oficial y se entró más tarde a la discusión de importantes problemas.

Cumpliendo la orden del día, se trató ampliamente sobre la cuestión del parasitismo intestinal en nuestra provincia, donde existe un porcentaje altamente crecido de hombres, mujeres y niños víctimas de tan terrible mal. Fué el primero en hacer uso de la palabra en este sentido el doctor Juan Francisco Sánchez, Superintendente Provincial de Escuelas, quien informó al Club que por gestiones de las maestras de las aulas enclavadas en el vecino barrio del Cangre donde hay un porcentaje crecido de parasitados, se han venido colocando cierto número de letrinas sanitarias, siguiendo así los consejos e indicaciones del Colegio o Federación Médica de Cuba. Sugirió al Rotary las medidas que él estimaba más oportunas y viables para realizar una efectiva cooperación con la clase médica y las autoridades sanitarias en evitación de que el parasitismo siga extendiendo sus garras mortales al través de nuestra población rural.

El doctor Nodarse, Director del Dispensario Antituberculoso de esta Provincia expresó sus buenos deseos de colaborar con el Club Rotario en una obra tan humanitaria, ya que como médico ha podido comprobar que en muchos barrios del término y principalmente en el mencionado del Cangre en que radica el acueducto que surte de agua a la población, ha podido comprobar tras exámenes científicos que el noventa por ciento de sus habitantes padecen hasta cuatro clases distintas de parásitos. También habló el doctor Nodarse sobre la necesidad de hacer una intensa labor educativa cerca de los guajiros, pues muchos de ellos a sabiendas de que las aguas de los ríos se encuentran inffestadas de males graves, siguen ingiriéndola contra todas las advertencias del médico. Sobre este particular y por medio de una sugerencia del compañero Miguel Peredo, se tomaron importantes acuerdos.

Los rotarios de Pinar del Río se proponen intensificar sus gestiones, a fin de prestar una verdadera cooperación a cuantos están interesados en limpiar al pueblo de Cuba del parasitismo intestinal que tantas víctimas ocasiona anualmente entre la población infantil, sobre todo.

Donaciones de letrinas sanitarias

Como medida previa los rotarios pinareños acordaron donar cinco letrinas sanitarias que serán colocadas en distintas escuelas rurales de este distrito. El costo de dichas letrinas ascenderá a más de cien pesos. Asimismo, por mediación de sus valiosos miembros señores Bernardo Ortiz, Francisco María Pérez, Don Pedro Menéndez, Generoso Eiroa y otros, el Club instalará también otras de esas letrinas en los diversos colegios de las zonas de San Luis y San Juan y Martínez. Tanto el Superintendente Provincial de Escuelas doctor Juan Francisco Sánchez como el Dr. Carlos Hernández Mendoza, como Presidente de la Junta de Educación de esta capital, expresaron su agradecimiento a los mencionados señores en nombre de la Escuela Cubana.

El Rotary Club de nuestra ciudad ha tomado un interés magnífico en esta noble cruzada contra el parasitismo intestinal y además de los acuerdos ya adoptados en su última sesión de ayer jueves, se propone llevar adelante otros propósitos tendientes todos ellos a prestar una ayuda efectiva a la Federación Médica de Cuba y a las autoridades sanitarias de la nación.

DOS INTOXICADOS

—Rita María Rodríguez Fuentes, de la Habana, de 20 años de edad y vecina de Campanario 555, sufrió graves síntomas de intoxicación, al ingerir un batido de chocolate, según declaró a la policía de la Cuarta Estación y que adquirió en el café de Dragones y Campanario.

—En el Centro de Socorro del Vedado, fueron asistidos de graves síntomas de intoxicación, Rodolfo Dubuchet Peguedo, Estela Chaban Oramas, Soledad Dubuchet, Soledad y Olga Belande Dubuchet, vecinos todos de la calle 27 número 969, en dicha barriada.

Declaró el señor Dubuchet que al ingerir un dulce que hicieron en su casa compuesto de leche y unas pastillas que adquirió en la botica situada en Galiano y Zanja, se intoxicaron.

CRONICA HABANERA

JUVENTUD DISTINGUIDA

Nos complacemos en traer a nuestra crónica el retrato de la dulce y encantadora señorita Angélica Fernández Plasencia, que acaba de hacer su aparición en sociedad.

Reciba un saludo la gentil Angélica.

EN HONOR DE LA SEÑORA DE MENDOZA.—Mañana domingo, según hemos anunciado, se celebrará en la Asociación de Católicas Cubanas en el Cerro un magnífico acto en honor de la alta dama Alicia Párraga de Mendoza.

En dicho acto, la señora de Mendoza, presidenta de honor de las Católicas Cubanas, recibirá de manos del Arzobispo de la Habana Monseñor Manuel Ruiz, la Condecoración «Pro Ecclesia et Pontifice» que le ha otorgado Su Santidad Pío XII.

A las diez de la mañana dará comienzo el acto con arreglo al siguiente programa:

1—Himno Nacional. Sra. Gisela Lima de Romano.
2—Discurso por la Dra. Guillermina Portela.
3—Condecoración de la señora Alicia Párraga de Mendoza, por el Excmo. Sr. Arzobispo Dr. Manuel Ruiz.
4—Números de arpa ejecutados por la señora Margarita Montero de Inclán.
5—Palabras por el Iltmo. Sr. Arzobispo.

EL BRIDGE ESTA TARDE.—Está anunciado para esta tarde, de cuatro a ocho, un bridge en los amplios salones de la Casa Cultural, para el cual han separado mesas distinguidas damas de nuestra sociedad.

El buffet, será servido por un afamado restaurant.

Acto brillantísimo el de esta tarde en la gran Institución de las Damas Isabelinas.

DISTINGUIDOS VISITANTES.—Se encuentra en la Habana desde el pasado martes el señor Carlos Conde Casariego, prestigioso comerciante español radicado en Puerto Rico acompañado de su hija, la señorita María Luisa Conde y de la señorita Aurora del Valle, hija del Presidente del Casino Español de San Juan.

Tan distinguidos visitantes se proponen pasar una corta temporada entre nosotros.

Reciban nuestro saludo, de cordial bienvenida.

DON LEON ICHASO.—El próximo lunes, con motivo de cumplirse el primer año de la desaparición tan sentida del inolvidable compañero don León Ichaso, se celebrarán solemnes honras fúnebres a las nueve y media de la mañana, en la iglesia del Santo Cristo.

Piadoso tributo de su viuda, la señora Rafaela Macías, y de sus hijas Alicia, Fela, la señora de Turró; Pura, la señora de Fernández Llorens, y Antonia, las que invitan por este medio a sus amistades.

Ese día, a las once de la mañana, un grupo de amigos del ilustre periodista desaparecido visitará su tumba, en el cementerio de Colón.

ALMUERZO DE SEÑORAS.—En el día de ayer y en su elegante residencia de Buen Retiro, tuvo un almuerzo íntimo la gentil y distinguida dama Amelia Rivero de Domínguez.

Con la señora de Domínguez participaron de este almuerzo las señoras Amelia Solberg de Hoskinson, Renée Molina de García Kohly, Clara Ramos de Ruiz Mesa, María Carlota Pérez Piquero de Cárdenas, Otilia Ramos de González, Conchita Valdivia de Santo Tomás y Serafina Valdivia, que acaba de llegar a nuestra capital.

Después del almuerzo se jugó bridge.

EN EL LYCEUM LAWN TENNIS.—Hoy sábado, a las 9 p.m., en la casa del Lawn Tennis, Calzada y 8, en el Vedado, proyectará la magnífica película tomada por el Sr. Roberto Machado, del panorama de Cuba.

Esta película, en colores está exhibiéndose con gran éxito en la Feria Mundial de New York. El Dr. Luis Machado hará acertados comentarios sobre la misma.

Además se exhibirá cmoo complemento de programa musical, «Rapsodia Húngara».

El 31 del presente mes, la Cantoría del Centro Tecnológico Superior, bajo la dirección de la Sra. María Muñoz de Quevedo, dará un concierto para las socias del Lyceum Lawn Tennis.

NICOLAS BRAVO.—A su regreso de Europa viene recibiendo halagos y afectos por parte de sus amistades de la sociedad habanera, el estimado amigo Nicolás Bravo.

El señor Bravo, que vino acompañado de su esposa, la joven y bella dama alemana Margarette Grupe, con la que contrajo matrimonio recientemente en Berlín, acaba de instalarse con su compañera en un lindo apartamento de 8 y 19, en el Vedado.

Sépanlo así sus amistades.

Luis DE POSADA.

Gravísima una joven que fué abatida a balazos anoche por su amante, al negarse a reanudar las relaciones

Esperó el agresor a la muchacha—que era casada con otro—próximo a su domicilio y la agredió. Acto seguido se mató de un tiro. Acompañaba a la víctima una hermana y su hija

Un nuevo drama pasional se desarrolló anoche en la calle de Flores entre las de Agua Dulce y Serafines, al ser abatida a tiros Nieves García González, natural de la Habana, casada, de 26 años de edad y vecina de Serafines número 208, que se encuentra en el Hospital Municipal al borde de la muerte.

El agresor lo fué Andrés Fernández Leiva, de la Habana, de 23 años, soltero y con domicilio en Esperanza número 44, quien después de ver herida en el suelo a Nieves, con el mismo revólver se privó de la existencia de un balazo en la región temporal derecha.

A las detonaciones acudieron los vigilantes 3,143 y 502, quienes procedieron a prestar auxilio a los protagonistas del suceso, trasladándolos a la casa de socorro del Cerro, donde el doctor Artola asistió a la joven de cuatro heridas producidas por proyectiles de arma de fuego, situadas en las regiones mamaria izquierda, deltoides del mismo lado y dos en la escapular izquierda. Debido a su gravísimo estado fué ingresada en el Hospital de Emergencia, para ser sometida a una intervención quirúrgica.

El doctor Artola no pudo prestar asistencia a Fernández por haber fallecido. Le apreció una herida de bala en la región temporal derecha, sin orificio de salida.

El capitán Pedro Díaz, al mando de la Décimaprimera Estación, y el teniente Fajardo, que se constituyeron en la casa de socorro, pudieron saber que Nieves, que es casada con el vendedor de una fábrica de chocolates, desde hacía más de tres años llevaba relaciones íntimas, a espaldas de su esposo, con Fernández Leiva. Hará cosa de un año, Nieves, que ya no deseaba continuar las relaciones con su agresor, lo acusó falsamente de haberle robado una cadena, siendo absuelto al comprobarse la treta. A pesar de que Nieves se ocultaba de su amante, éste la asediaba, tratando por todos los medios de convencerla. No hace muchos días, Nieves y Andrés comparecieron en la Décima Estación, por haber tenido un disgusto.

Anoche, Nieves regresaba de la Habana en unión de una hermana y su pequeña hija, en un ómnibus. Cuando el vehículo llegó a Agua Dulce y Flores, las dos hermanas y la menor se bajaron, tomando por Flores para dirigirse a su residencia de Serafines. Parece que Fernández la acechaba, pues tan pronto como la vió llegar próximo a él, con el revólver le hizo tres disparos, lesionándola y después volviendo el arma, se suicidó.

El capitán Díaz trata de localizar a la hermana de Nieves, que al ver a Andrés, tomó en brazos a la pequeña y desapareció.

El revólver, ocupado por la policía, es calibre 38 y tenía cuatro casquillos y seis cápsulas intactac.

El cadáver fué entregado a su hermano Florentino Fernández Leiva, vecino de Cerezo y Macedonia, con la obligación de presentarlo en el necrocomio en la mañana de hoy.

Con todo lo actuado se dió cuenta al Juez de Guardia.

JUZGADO DE GUARDIA

El Juez de Guardia anoche, conoció de los hechos siguientes:

—Sergio García Marrús Badía, de 20 años de edad, estudiante y vecino de Neptuno 308, se fracturó el brazo derecho, viajando como pasajero en el ómnibus 406, de la ruta 15 y dar con el mismo contra un poste situado en 10 de Octubre entre Alejandro Ramírez y San Ramón. El chofer del vehículo Oscar Bosquez, ratificó las manifestaciones del joven en tal sentido.

—Adolfo Sánchez Menéndez, natural de España, de 37 años de edad, dependiente y vcino del almacén de tejidos en Aguiar 569, perdió la vida al caerse del entrepaño donde se encontraba realizando unos trabajos. Sus compañeros de labores informaron a la policía los pormenores del lamentable suceso.

EL VETO A LA LEY DE MORATORIA, EL CONGRESO Y LOS PARTIDOS DE OPOSICION

Con motivo del veto puesto por el Sr. Presidente de la República a la Ley de Moratoria, que votó por unanimidad el Senado y que luego aprobó la Cámara, se ha dicho que hay la posibilidad de que los Partidos de Oposición declaren cuestión de partido el oponerse a la reconsideración del veto.

No creemos que tal atrocidad se produzca frente a una Ley que reclama la espantosa miseria del pueblo de Cuba. Para ello tenemos las siguientes razones:

PRIMERO: La Ley de Moratoria fué pedida oficialmente al Congreso por el Sr. Presidente de la República, en un Mensaje en el que éste dijo que por interés nacional y por razones supremas de bien público, debía acordarse una Ley de Moratoria de acuerdo con los principios del Derecho Público Económico, aunque para ello hubiera que apartarse de las reglas normales del Derecho Civil. Estas son palabras del jurisconsulto que ocupa la Presidencia de la República. Puede fácilmente comprobarse la verdad de esta afirmación leyendo el Mensaje del Sr. Presidente.

SEGUNDO: Se produjeron en favor de la Ley de Moratoria eminentes líderes de los Partidos de Oposición, lo mismo en la Cámara que en el Senado; y en ningún momento en el Congreso esta Ley dejó de ser una LEY NACIONAL. Es natural que como Ley Nacional tuviera partidarios en los dos campos en que se divide la opinión pública, lo mismo en el campo de la Oposición—en donde estaban ilustres mantenedores de la Ley—que en el campo del Gobierno—en donde tuvo un eminente defensor y propulsor en el Coronel Batista.

TERCERO: El Senado de la República resolvió darle un carácter nacional a la Ley en todo su procedimiento, y para esto abrió una información pública en la que fueron oídos todos los intereses. Esa información fué presidida por un grupo de Senadores pertenecientes a todos los Partidos, es decir, que la tramitación de esta Ley se ajustó estrictamente al carácter nacional que ella tiene y a las necesidades supremas que la reclaman, por la miseria del pueblo de Cuba.

CUARTO: No debemos olvidar, además, que en la información pública celebrada ante el Senado, todas las entidades informantes, aún las más conservadoras e intransigentes representaciones de los bancos, declararon que era necesaria una Ley de Liquidación de Moratoria, y que estaban conformes en que los plazos de pago se alargaran y los intereses se redujeran. Es decir, que hasta los propios acreedores interesados reconocieron que la Ley de Liquidación de Moratoria era un problema nacional.

QUINTO: Había un Proyecto primitivo, propuesto por una Comisión de congresistas y juristas, y apoyado por el Coronel Batista. Este Proyecto, que revaluaba las deudas, reduciéndolas a la mitad, no fué aceptado por el Senado, y entonces una Comisión Mixta de Senadores de la Oposición y del Gobierno redactó un nuevo Proyecto de Ley, que se aparta extraordinariamente del primitivo y que respeta y paga íntegramente el total del capital prestado y le adiciona intereses cuantiosos y razonables.

SEXTO: Este Proyecto del Senado, que responde a la opinión de todos los sectores de la Nación, es el que fué aprobado por UNANIMIDAD POR EL PROPIO SENADO, y después por gran mayoría en la Cámara de Representantes. En la discusión se manifestaron a su favor, en ambas Cámaras, lo mismo Senadores y Representantes de la Oposición, que del Gobierno. En ningún momento de la actuación congresional el Proyecto ha tenido carácter político. Pero era natural que, tratándose de un problema nacional, opinaran sobre él las personalidades que se destacan, tanto en el campo del Gobierno como en el campo de la Oposición. Si no hubiera sido así, no hubiera sido NACIONAL. Hubiera resultado inexplicable que los elementos y altos líderes del Gobierno no hubiesen opinado también sobre ese particular.

SEPTIMO: La Ley demoró dos años en redactarse y aprobarse, y fué debatida siempre en público por las asociaciones representativas de los deudores y de los acreedores, sin que ni unos ni otros hablaran nunca de política partidarista en este asunto.

OCTAVO: El Sr. Presidente de la República, hasta que tuvo la Ley en su poder, permaneció en silencio y nada objetó contra el Proyecto que se discutía en la Cámara y en el Senado. Cuando por virtud de la Constitución le correspondía el derecho de objetar y vetar la Ley, oyó distintas opiniones, en un intento de conciliación que fracasó; y el Presidente, en uso de sus facultades constitucionales, vetó la Ley.

NOVENO: Al vetar la Ley el Sr. Presidente de la República, ejercitó sus facultades constitucionales; pero con una elevación de espíritu que nosotros respetamos y reconocemos, se dirigió al Congreso diciendo que él hacía objeciones a la Ley, pero que consideraba que el Congreso, a su vez, si lo estimaba conveniente, podría reconsiderar la Ley nuevamente, y en ese caso él, como Presidente, acataría lo que resolviera el Congreso, porque éste también, al hacerlo, usaba de sus facultades, lo mismo que él las acababa de usar poniendo el veto a la Ley. Es decir, que el Sr. Presidente ha invitado al Congreso, de una manera elevada, a que a su vez sepa mantener su criterio y mantener su opinión, ya reflejada por una enorme mayoría de votos en ambas Cámaras. El problema, como se ve, es una simple cuestión de criterios más o menos restrictivos, entre el Presidente y el Congreso, sin que para nada haya intervenido en esto la política partidarista ni ningún otro asunto que le reste gravedad a este extraordinario conflicto social que existe en Cuba.

DECIMO: El veto del Sr. Presidente de la República no es contra la Ley de Moratoria. El Presidente de la República está conforme con que exista una Ley de Moratoria. Lo que discutió en sus diez objeciones fué el tanto por ciento de interés que debía ponerse a las deudas y el mayor o menor plazo para pagar. Lo planteado por el Sr. Presidente ha sido una simple cuestión mercantil de números más o menos, de pesos y centavos más o menos. No ha planteado, en ningún momento, el Sr. Presidente la cuestión de principios, de si debe o no haber Ley de Liquidación de Moratoria. Todos los Partidos y el Presidente están conformes en que debe haber una Ley de Liquidación de Moratoria y que ésta tiene que alterar la contratación para adaptarla a la crisis de Cuba. En esto están todos de acuerdo. Lo único a discutir son pesos y centavos sobre los intereses y plazos de las deudas.

La cuestión, pues, está planteada en esta forma: el Sr. Presidente de la República cree que deben reducirse los plazos de los pagos y deben mejorarse los intereses que se paguen a los acreedores, y algunos otros detalles de la Ley. No hay, pues, ninguna cuestión doctrinal sobre el problema de si debe hacerse o no una Moratoria que altere los términos de la contratación. En esto hay unanimidad de pareceres sobre que debe hacerse de todos modos.

UNDECIMO: Una vez que hemos aclarado, de una manera ordenada, la cuestión tal como está planteada, nosotros nos preguntamos: ¿Qué razón pueden tener los Partidos de Oposición para, en estos momentos de angustia y desesperación del pueblo de Cuba, sacar a relucir un problema de pasiones y odios políticos, sobre el terrible dolor de una sociedad abrumada por la más espantosa crisis económica de América? No es posible que los Partidos de Oposición declaren que es cuestión política el pagar un 1% más de intereses; que es cuestión política el que la deuda se pague en mayor o menor número de años. Esto sería convertir el conflicto político de los Partidos en un problema de teneduría de libros y de centavos, y no en un problema de principios, sobre los cuales únicamente pueden recaer acuerdos de carácter político.

DUODECIMO: Por otra parte, los Partidos de Oposición están llenos de afiliados a quienes las deudas los abruman y aplastan. Los Jefes de esos Partidos saben perfectamente la miseria de los Hacendados, la abrumadora situación de los deudores hipotecarios y la tristísima y desesperada de los compradores de solares a plazos.Ellos saben que entre sus afiliados hay muchos que tienen deudas hipotecarias y no las pueden pagar. ¿Cómo ellos pueden dirigirse a sus afiliados y decirles que son partidarios de que la Ley no se reconsidere porque el Presidente ha pedido que se paguen unos cuantos pesos más de intereses, o se reduzcan en unos cuantos años los plazos en que deben pagarse las deudas? ¿Qué dirían esos afiliados de los Partidos a sus Jefes, cuando éstos les dijeran que este asunto se había convertido por ellos en una cuestión política? Las cuestiones políticas no se pueden plantear sobre estas minucias de carácter económico, que son estimativas y apreciables de distintas maneras por cada persona que las juzgue. Las cuestiones políticas se plantean sobre principios fundamentales, y en este asunto no se discuten principios, porque los principios están aceptados unánimemente por ambas partes, lo mismo por la Oposición que por el Gobierno.

DECIMO TERCERO: Los Partidos de Oposición deben saber que ellos necesitan del pueblo, y que si declaran cuestión política el destruir la Ley de Moratoria, ellos entonces son los que están convirtiendo la Ley de Moratoria en una CUESTION POLITICA. Son ellos los que la convertirán en una cuestión de odios políticos, declarando que son enemigos de que Cuba resuelva su crisis económica por medio de una Ley justa, y que prefieren que se hunda Cuba en la miseria con tal de poderle hacer un daño a un adversario. No creemos que ganen mucha popularidad los Partidos de Oposición si se colocaran en esa absurda y patricida actitud.

Tenemos la seguridad de que las prominentes personalidades que dirigen los Partidos de Oposición pesarán estos razonamientos, que nosotros hacemos seguros de encontrar, en sus conciencias de cubanos, un eco noble y sincero, favorable a nuestro criterio, o sea, que ésta no es una cuestión política, sino que es una CUESTION NACIONAL Y SOCIAL.

DECIMO CUARTO: No es posible ya detener el curso de la Ley de Moratoria. Mientras más se detenga, más encono producirá en la vida pública cubana. Hasta hoy ha sido una Ley Nacional. Debe seguir siendo una Ley Nacional, e invitamos a los Partidos de Oposición a que terminen como empezaron: considerando esto un problema social de alta trascendencia, que debe estar muy lejos del encono de las luchas partidaristas, que tienen ancho campo en otros problemas para desenvolverse; y que no deben usar para sus luchas la angustia del pueblo de Cuba, la miseria espantosa que lo abruma y la desesperación que en estos momentos lo invade, ante la confusión espantosa que producirá, en toda la economía de Cuba, la suspensión de la Ley de Moratoria; único camino que existe para la restauración del crédito verdadero en Cuba, si después se acopla y se completa con la creación de la banca nacional.

Manzana de Gómez, Núm. 507

ASOCIACION CREDITO TERRITOIAL

Ing. Lecticio Salcines
Presidente

M.E.C.D. 2016

SURGE DE NUEVO, PERO AHORA CON DOBLE ASPECTO, EL PROBLEMA DE LA INMIGRACION DE LOS JUDIOS

LOS QUE SE ENCUENTRAN EN CUBA PIENSAN RECLAMAR SUS FIANZAS Y NO EMBARCARSE

Los integrantes del Comité Pro-Inmigración judía realizan gestiones en ese sentido. Llegó el Gobernador de Río de Janeiro y su esposa, que es hijo del Presidente G. Vargas

Procedente de Miami, y por la vía aérea, llegó ayer a nuestra capital el señor Ermanito Amaral Peiscoto, Gobernador de Río de Janeiro a quien acompaña su esposa, que es hija del Presidente Getulio Vargas, y la señorita Alzira Aranha, hija del Secretario de Estado, los cuales realizar un viaje de turismo, habiendo visitado la Feria Mundial de New York y la capital de los Estados Unidos de América, determinando después visitar también la Habana.

En el aeropuerto del Arsenal saludaron a los viajeros los Jefes del Protocolo de la Secretaría de Estado, los Ayudantes del Presidente de la República, del Jefe del Ejército y del Alcalde, así como los señores Dardet y Comas de la Corporación Nacional del Turismo, obsequiando a las damas con sendos bouquets de flores.

Los viajeros, que han sido declarados Huéspedes de Honor del Gobierno, se encuentran hospedados en el Hotel Nacional.

Otros viajeros de la vía aérea

Otros viajeros llegados ayer de Miami en el avión NC 752 V son los señores Otto Rakow y señora, Joseph Sullivan, Pedro Hernández y señora, John B. Cooper, Elizabeth Cox, Fred Cox, Ada McMillan, Mabel Peterson, John O-Donohue y señora, Camilo Arca y familia Encarnación Escalona y otros, hasta el número de 28, siendo los restantes turistas.

De Mérida, Yucatán, llegó el avión NC41 V que trajo cinco pasajeros, entre ellos la señora Berha Cicero y familia.

En dichas aeronaves, así como también en el avión NC 667 M que salieron ayer para Miam., se embarcaron los señores Guiseppe Bamboschack, músico italiano; Cesáreo Díaz, Rosario F. Golderos e hija, Carmelina García, Juan Vela y señora, William E. Barlow, Clifford S. Foy, Gretrud Meade, Delia Masfera, María Love, Michael Soliva, Charles W. Tengue, Gladys y Frances Meyer, Mary Carney, Claude I Brillhart e hijo, William C. Richter, Thomas Guglielmo y señora, el periodista cubano señor Gustavo Herrero, Patria Lagueruela, Coal Sagastume, Alfonso B. Borris, Charles D. Brown, el médico cubano Ignacio Miyares, Harry E. Wilson, William E. Rude y el doctor Juan Vela Monet, que cursará estudios en la Universidad de Colombia después de haber obtenido el premio «Antonio Sánchez de Bustamante» en Derecho Internacional en unas oposiciones.

El «Ulua»

De Puerto Limón llegó ayer mañana el vapor americano «Ulua» de la Gran Flota Blanca, que trajo carga general y 33 pasajeros —turistas americanos— que siguieron viaje esta madrugada en el mismo buque para New Orleans, y 3 pasajeros para la Habana: la señora Erla E. de Venegas e hija, Carmen Venegas Vigner y el ingeniero americano Roy Waterman.

En el «Ulua» se embarcaron para New Orleans los señores: Bryan Beatty, Mrs. E. Tinsdale, la señorita Virginia Lonsinian y otros.

El «Cefalu»

Llegó ayer el vapor hondureño «Cefalu» de la Vaccaro Line, de New Orleans, conduciendo carga general y 5 pasajeros para la Habana, carga general y 24 pasajeros, turistas en su mayor parte, en tránsito para Centro América.

Entre lo viajeros en tránsito figura el comandante del Ejército de Honduras, señor José López, y quedó en la Habana Mr. Eldridge Hines.

Barcos con carga

También arribaron ayer a nuestro puerto los siguientes barcos «Argual», de bandera hondureña, que procedía de St. John, con un cargamento de papas; «Seatrain Havana», con carga general, y el «Jenny» que llegó de Matadi, conduciendo un cargamento de aceite de palma.

Las salidas

Durante el día de ayer salieron los siguientes barcos: «Blink», que se dirige a Santa Lucía: «Seatrain Havana», para New York, y «Cuba», para Key West y Tampa.

Barcos esperados hoy

Procedente de New York llegará a las doce del día de hoy el «Monterrey» con 46 pasajeros para la Habana, 38 en tránsito para México y carga general; el «México», de la Ward Line, a las seis y treinta de la mañana, procedente de Veracruz conduciendo carga general y pasajeros en tránsito para New York y para la Habana; con 230 pasajeros, procedente de Miami en viaje regular, el correo «Florida», de la P. and O., que también trae crga general.

Otros barcos que se esperan

Mañana: el ferry americano «Seatrain New York», que trae carga general para la Habana y en tránsito.

En la próxima semana, procedente de Aruba y conduciendo un cargamento de petróleo, el vapor «Glenpool».

Llega el Dr. W. Boyd y parte de la Compañía de Opera

En el vapor americano «Florida» llegará hoy a nuestra capital, procedente de Miami el doctor W. Doyd, director de la Fundación Rockefeller en Tallahase, Fla., a quien le serán dispensadas los cortesías de estilo y franquicias aduanales.

En el «México» regresarán a New York los integrantes de la compañía de ópera que actuó en etsa capital.

La recaudación

Durante el día de ayer la Aduana de la Habana recaudó la cantidad de $130,199.74.

Sentido fallecimiento

El doctor José M. Bustos, Jefe del Departamento de Fumigación de los Médicos del Puerto, pasa por la pena de haber perdido a su amantísima madre, la señora Rosa Larrauri de Bustos, cuyo sepelio se efectuó ayer tarde en el Cementerio de Colón, acto que resultó una sentida manifestación de duelo.

Surge de nuevo el problema de los judíos

Surge de nuevo y ahora con un doble aspecto, el problema de la inmigración judía.

Pese a las dificultades de la falta de medios de comunicaciones marítimas entre Europa y América, con motivo de la guerra, continúan los miembros del Comité Pro Inmigración Judía a Cuba, tratando de introducir núcleos de estos elementos en nuestra República.

Este Comité, que trabaja ahora de manera muy discreta, se ha alejado de los pasillos del Departamento de Inmigración, donde había sentado sus reales, y donde se desarrolló todo el proceso del arribo a la Habana de los contingentes judíos que vinieron en los vapores «Saint Louis», «Orduña» e «Iberia».

Ellos no desmayan y se asegura que han logrado doscientas autorizaciones para que puedan venir a esta capital de manera escalonada esos inmigrantes que tantos problemas han creado y continuarán creando.

En relación íntima con este asunto, surge ahora el problema del vencimiento de los plazos concedidos a los núcleos de judíos que al amparo, bien de autorizaciones legalizadas, o de aquellas que fueron declaradas ilegales, pero que por cualquier razón sus portadores fueron al fin admitidos, mediante la fianza de 500 pesos per cápita, vencimiento que al expirar, hay que resolverlo bien procediéndose al reembarco de esos individuos que, a pesar del tiempo transcurrido, no han logrado, como prometieron, el vise de gobiernos vecinos, o bien prolongar su permanencia, lo cual pone una vez más de manifiesto la razón que siempre han tenido quienes combatieron y combaten la admisión de tales elementos.

El asunto ha de ser nuevamente tratado desde ambos aspectos por los centros superiores que actuaron de manera enérgica cuando presentaron los casos mencionados de los vapores «Iberia», «Saint Louis» y «Orduña».

Se asegura que los judíos que tienen prestada fianza, una vez que transcurra un año de residir en Cuba, buscarán una forma legal para que le devuelvan sus fianzas, logrando no sólo esa cantidad de dinero, sino quedarse definitivamente en Cuba.

Delegados obreros y la distribución de checks de maternidad

Los comisionados de organizaciones obreras ante la Delegación Provincial de Salud y Maternidad de la Habana han presentado un escrito a la Junta Central de Maternidad, para que revoque el acuerdo de distribuir los checks de obreras, esposas o compañeras de obreros, por mediación del correo, en lugar de hacerlo personalmente, como estaba establecido. Consideran que esa disposición causa trastornos a las favorecidas y a los obreros en general.

SE INTOXICO CASUALMENTE

Eulalia Rodríguez Manresa, de 25 años de edad y vecina de Villegas 264, sufrió grave intoxicación, al ingerir un tóxico equivocadamente, según declaró a la policía.

Sigue aumentando la recaudación de MaternidadObrera

Dos empresas periodísticas obligadas a tributar por ese concepto. Una sentencia

El secretario de la Delegación Provincial de Salud y Maternidad de la Habana, doctor Salvador Juncadella, ha dado cuenta que durante los primeros diecinueve días del actual mes de octubre la recaudación ascendió a la suma de $20,948.68.

Aunque las operaciones de cobro efectuadas hasta ahora son menores que las del pasado mes en igual fecha, se espera que la recaudación de octubre por concepto de aportaciones a la Caja de Maternidad habrá de ser mayor que la del mes de septiembre, en que hasta el día 19 se recaudó la suma de $18,559.41, lo que comparado con lo ya recaudado en éste, arroja un notable aumento en la recaudación, a favor del presente mes de octubre hasta el momento.

Suspendidas las reuniones de las tarifas

La secretaría de la Comisión Nacional de Salarios Mínimos, de la Secretaría del Trabajo, ha hecho saber que la subcomisión de la industria tabacalera, de la Comisión Nacional, no pudo celebrar sesión debido a la falta de quorum, acordándose que para los días primeros de la semana entrante se reúna, a fin de que ultime todas las ponencias a ella encomendada.

Empresas periodísticas que tributan a Maternidad

Por la Delegación Provincial de Maternidad de la Habana, se ha dado a conocer que las empresas periodísticas «Artes Gráficas» y «Carteles», de esta capital, cumpliendo lo ordenado por el juez Correccional de la sección Tercera, han ingresado en la Delegación Provincial las cantidades de $183.65 y $100.77, respectivamente, por tributación de Maternidad, correspondientes a las direcciones de esas empresas, desde diciembre de 1937 hasta la fecha.

Estas empresas han venido tributando por el personal de las mismas, pero la sentencia del juez Correccional les ha obligado a tributar sobre los sueldos de los directores.

SE OBSERVA EN LA HABANA MAS PETICIONES DE ALTAS COMERCIALES QUE DE BAJAS

Entiende el Alcalde que el pueblo mismo debe defender la obra de divulgación cultural emprendida. Próxima sesión de la Junta de Amillaramiento. La recaudación

Bajo los auspicios del Departamento Municipal de Cultura, los principales artistas de la Compañía de Opera que acaba de actuar en un teatro de esta ciudad, ofrecieron anoche un espléndido Concierto Clásico en el Anfiteatro de la Avenida del Puerto, en presencia de más de diez mil personas que aplaudieron frenéticamente aquella manifestación de arte.

Sumamente halagado y felicitado, el Alcalde de la Habana, doctor Antonio Beruff Mendieta, que presidió el acto, hizo las siguientes declaraciones:

«La guerra del analfabetismo, el cuidado de la enseñanza primaria, se escapan a los recursos de nuestras municipalidades, aun cuando estas obligaciones les hayan sido adscritas en nuestras Constituciones. Hemos creído, sin embargo que esta misión esencial de las comunas no podía ser desatendida por el primer Municipio de la República, y que en alguna forma debíamos procurar participar en la empresa de elevar el nivel cultural de nuestro país, capacitándolo para el pleno ejercicio de la Democracia.

«Contra los sistemas y métodos pedagógicos observados en nuestras escuelas públicas, que han incorporado el magisterio a la burocracia y transformado para el alumno en suplicio, el pupitre y el aula, proyectamos nuestras mejores energías y en la escuela municipal «José Miguel Gómez» y en la que se ha creado por nosotros, la escuela «Alfredo M. Aguayo», hemos puesto en marcha una revolución destinada a devolver al maestro la fe en su apostolado y a reconciliar al niño con el colegio. La excelencia de nuestros métodos ha sido reconocida en forma solemne por el Congreso Internacional de Pedagogía celebrado en La Habana, que ha recomendado la implantación de aquellos en todas las escuelas de América.

«No nos ha parecido suficiente esto y hemos procurado enrolar a las masas en ese movimiento en favor de la intensifícación de la cultura, con nuestras Ferias del Libro, exposiciones artísticas y ciclos de conferencias científicas y literarias y creando bibliotecas, editando libros, realizando nuestro primer ensayo de pintura mural, brindando protección a los intelectuales cubanos y utilizando el Anfiteatro Nacional para una vasta campaña de divulgación artística. Ahora dimos un doble paso de avance esceniffícando, el jueves último, al aire libre, la ópera «Aída», y ofreciendo hoy este Concierto Lírico, todo gratuitamente, al pueblo de la Habana.

«Para que esta doble empresa no se paralice en el futuro, es indispensable que el pueblo la calorice. No basta el reconocimiento público de nuestras clases intelectuales para consolidarla: se vendrá al suelo, si las masas, en favor de las cuales se emprendió, no se disponen a defenderla como cosa propia y a recoger sus frutos».

Prosigue el desarrollo comercial de la ciudad

El Departamento de Impuestos de la Municipalidad expidió otra nota relativa a la última serie de licencias para la apertura de nuevos establecimientos comerciales, extendidas por la Mesa respectiva en las pasadas cuarenta y ocho horas.

Sumada dicha nota a las anteriores y confrontada con la estadística de bajas de comercios e industrias, se ha establecido por la Alcaldía que es bastante superior en los meses transcurridos de este año el número de las aperturas, lo que permite formar una idea favorable del desarrollo mercantil en esta ciudad.

Las últimas nuevas licencias expedidas son:

—Mario Lorié, imprenta con pedal en Ignacio Agramonte 414; I. Shopira, comisionista con muestras en C No. 460; Emiliano Rubio, tienda de aves y huevos en Cuba 709; Julio C. Piñera, mecánico electricista, en San José 165; Julio Alvarez, cantina de bebidas en Máximo Gómez 560; Carlos M. González, salón de fotografía en Avenida de Italia 260; Mario Padró, refinería de azúcar en la calle E No. 3, Reparto Batista; Antonio Saladrigas, cantina de bebidas sin alcohol en Marina 255; E. Samper, exposición de autos en 23 número 1152; A. Tamargo, tienda de instrumentos de matemáticas en Neptuno 758; César Cofín, cantina de bebidas en Bejucal y G; Julián Domínguez, puesto de pescado frito en Puerta Cerrada 259; Antonio Rivera, tienda de materiales de edificación en Mangos 11 y 13 y Dolores Alvarez, cantina en Neptuno No. 666.

Próxima sesión en la Junta de Amillaramiento

El Secretario de la Junta de Amillaramiento del Municipio, Sr. Eduardo Agaisse informó que la próxima reunión se celebraría de acuerdo con la siguiente Orden del Día:

a) Conocimiento de 200 Expedientes de Rectificación de Rentas.
b) 25 Recursos.
c) Altas de 13 nuevas fincas que deben pagar tributo.
d) Altas de 10 nuevas fincas exentas de pago.
Además, glosa de asuntos generales.

Expedientes para recursos

La Audiencia de la Habana interesa de la Administración Municipal, el envío de los expedientes relacionados con los recursos contenciosos-administrativos establecidos por la señora Generosa de la Barrera, contra resoluciones dictadas por el Alcalde en relación con los servicios de agua de las casas de su propiedad situadas en la calle de San Rafael 120 y medio y 120 y tres cuartos, datos necesarios para poder sustanciarlos.

Así se informó ayer en la secretaría.

Transmisiones de dominio

Conoció la Junta de Amillaramiento del Departamento de Impuestos Municipales, de las siguientes transmisiones de dominio efectuadas ante distintas notarios de esta capital.

La señora María Ruiz y Olivares, vendió al señor Rafael Carvajal, la casa calle 8 número 38, con 165 metros, en $5,000.00; y Fabián Aceituno Santamaría, vendió a Arturo García Pujol, 593 metros de terreno, compuesto de los solares 6 y 7 de la Manzana 42 de la Quinta Ampliación de Lawton en la calle de Concepción entre 18 y 19, en la suma de $5,000.00.

Nuevo Jefe de Despacho en Sanidad Municipal

La renuncia presentada por el señor Rogelio Pérez del cargo de Jefe de Despacho del Departamento de Sanidad Municipal, ha sido aceptada por el Alcalde Dr. Beruff Mendieta, quien nombró para sustituir al empleado dimitente, al señor José Márquez, presidente del Comité Nacionalista del barrio de Pueblo Nuevo.

El señor Márquez tomó en seguida posesión del cargo.

Movimiento de fondos

El movimiento de fondos ocurrido en la Tesorería Municipal el día 19 del actual, según la nota facilitada por el Contador, fué como sigue:

Recaudación: Por Ejercicio Corriente, $2,114.58; por Resultas, 403 pesos 61 cts.; para el Consejo Provincial, $210.83; y por Plumas de Agua, $1,284.77.

La existencia en Caja por todos conceptos, es de $241,879.98, dividida en esta forma: de Ejercicio Corriente, $32.074.27; de Resultas, $7,296.16; del Presupuesto Extra, $79.20; del Consejo Provincial, $31,278.70; Depósitos del Estado, $20.842.95; del Acueducto de Albear, $3,399.46; y por Depósitos de todas clases $246,909.24.

La Caja Postal de Ahorros exigirá la identificación de los empleados que soliciten sumas anticipadas

Los que carezcan de carnet oficial deben presentar la tarjeta de identificación que expide Correos. Restaurada la oficina de Comunicaciones de Regla

El Consejo de Administración de la Caja Postal de Ahorros, en su última sesión, acordó exigir carnet oficial de identificación personal a todas las personas que soliciten préstamos, a fin de acreditar debidamente la condición de empleado público, para poder hacer efectivo dichos préstamos.

Como existen algunos departamentos del Estado cuyos empleados no tienen carnet de identificación, el Consejo de Administración de la Caja Postal acordó también que sea aceptada la Tarjeta Nacional de Identificación Postal, que puede ser obtenida en la Administración de Correos de la Habana.

Restaurada la oficina de Comunicaciones de Regla

Han sido terminadas las obras que se venían realizando en la oficina de Comunicaciones de Regla, en la que se ha restaurado todo el mobiliario, dotándola de todo el confort necesario al mejor servicio del público.

Puede decirse que la oficina de Comunicaciones de Regla ha quedado completamente restaurada, presentando un magnífico aspecto al visitante. Con ésta, sólo faltan por reinstalar en la provincia de la Habana cinco de las 76 abiertas al público.

Con este nuevo esfuerzo en beneficio del público, ha dado el secretario de Comunicaciones, señor Francisco Gómez, una nueva prueba de que se cumplen sus promesas y sus proyectos.

Visitan los músicos la Secretaría de Comunicaciones

Una comisión de la Unión Sindical de Músicos de Cuba, presidida por el señor José María Arrieta, ha visitado la Dirección de Radio de la Secretaría de Comunicaciones, en cumplimiento de un acuerdo de dicha organización. El señor Arrieta ofreció a los funcionarios de Comunicaciones que lo recibieron, su apoyo incondicional respecto a la vigilancia y cumplimiento de lo establecido por los decretos presidenciales dictados en favor de la clase musical de Cuba, refiriéndose a la mala situación económica que vienen atravesando los músicos cubanos y a los pésimos sueldos que devengan de las empresas radioemisoras.

El señor Arrieta felicitó al secretario de Comunicaciones por la labor que viene realizando la Dirección de Radio dependiente de dicha Secretaría, en favor de la música y del teatro cubano.

INTERNADO EN EL INSTITUTO DE HOMICULTURA

MATANZAS, octubre 20. DIARIO. Habana. — En Tello Lamar y Buenavista, apareció hoy un niño recién nacido, envuelto en un paño blanco, lleno de hormigas, el que fué llevado a la Estación de Policía, y reconocido por los médicos de dicho Centro, certificaron que la criatura tiene siete meses de vida intrauterina presentando las marcas de las picaduras de las hormigas en la cara, brazos y piernas, siendo su estado normal.. Dicho niño ha sido internado en el Instituto de Homicultura, y se practican investigaciones por las autoridades a fin de saber quién cometió el cruel delito de abandonarlo.

LOVIO, corresponsal.

VEHICULOS CIRCULADOS

Por transitar con exceso de velocidad, ayer fueron circulados por la policía, los vehículos siguientes:

Primera Estación: 5,597 y 6,063.
Oncena Estación: 18,526 y 9,995.

RETORNARAN A CLASES EL LUNES, 23, LOS ALUMNOS DE LA ESCUELA DE COMER...

El próximo lunes continuarán clases los alumnos de la Escuela Profesional de Comercio de la Habana.

Ayer, a virtud de la intervención del doctor Cleto Á. Guzmán, Secretario de Educación Pública, fué resuelto satisfactoriamente el problema que se afrontaba en dicho hotel.

En una asamblea de estudiantes celebrada en el propio local de la Escuela Profesional de Comercio, dió cuenta de la comunicación del doctor Guzmán a la Asociación de Alumnos, que a la letra dice:

«Asociación Alumnos Escuela de Comercio.

Cuba y Lamparilla.
Habana.

«Pláceme informarle por este medio que, por acuerdo del Claustro representación estudiantil de esa Escuela, se ha llegado a la solución favorable de las peticiones formuladas en clase diaria, aumento de sueldos a sustitución de profesores, oposiciones a cátedras, cancelación de matrículas nes de empleados, restitución del antiguo horario de cuarenta y cinco minutos y petición octava, relativa al cumplimiento ley docente. Comunícole haber dejado sin efecto el acuerdo claustro relativo alumnos expulsados, petición segunda.. Atentamente.

Dr. Cleto A. Guzmán.

Los estudiantes reunidos deliberaron retornar a las clases el próximo lunes.

Organizan los rotarios de Marianao el reparto de Canastillas Martianas para niños nacidos el 28 de Enero

La sesión de los miembros del club de ese Término, fué amenizada ayer con música. Licencias de fabricación. Tres jovencitos detenidos por hurtar prendas. Víctimas de canes

MARIANAO, octubre 20. DIARIO. Habana. — En la última sesión-almuerzo del Rotary Club de Marianao se dió comienzo a las gestiones preliminares para cumplimentar el propósito que patrocina la cívica institución de donar el próximo 28 de enero una canastilla para cada niño que nazca ese día en Marianao, conmemorando así el natalicio del Apóstol Martí, mentor de nuestra nacionalidad.

Concurrieron como invitados de honor a esta sesión el Dr. José Pérez Cubillas y su esposa, señora Carmelina Reyes, quienes han laborado intensamente a favor de esta iniciativa desde el Club de la Habana y que ofrecieron a los rotarios marianenses valiosa y muy atinadas sugestiones a favor de tan loable propósito.

Colaboraron asimismo con sus informes técnicos, los Dres. Ramiro Mendoza, Antonio J. Calves y Rafael Martínez Bandujo, que informando a la sesión rotaria sobre el estimado de nacimientos.... por día en la municipalidad.

Ingresaron como nuevos rotarios los señores Rafael González Lirino, y Gastón Brunechwing, quienes fueron cordialmente recibidos en el seno del Club como representativos prestigiosos de actividades económicas en la localidad. La sesión se vió animada por la presencia de otras muchas personas y damas rotarias que se proponen colaborar intensamente para lograr una efectiva contribución a las canastillas martianas.

Como deferencia a las rotarias presentes, se ofrecieron distintos números de música a piano, violín y guitarra, por el Dr. Justo Regalado, joven profesional y compositor y los doctores Luis Romero de la Osa, Gabriel Regalado, Orlando Chile, y Orlando Martínez Zanetti.

Entre los invitados figuraron el Dr. Rodríguez Barquín, Jefe Local de Sanidad, y los señores Julio Delgado, Alberto Rembau, y dos rotarios de la Habana, Murias y Angulo.

Le pasó una rueda de un carro por la pierna

En la Casa de Socorro fué asistido por el Dr. Sardiñas de graves lesiones Richard Harry, de 10 años, vecino de 10 esquina a 12, en el Reparto Buena Vista. Declaró al cabo Alejandro García, en la Primera Estación, que cerca de su casa un carro de tracción animal le pasó las ruedas por una pierna, causándole las lesiones.

Herido en un baile

En la Casa de Socorro fué asistido de lesiones menos graves Roberto Pastoriza Obrador, natural de la Habana, de 27 años y vecino de Real 50. Declaró al vigilante Evaristo Ramírez que en un baile que se celebraba en Octava y 7 fué herido en una riña que allí se originó, desconoce a su agresor.

Agredió un Caddy a un profesor de Golf

Rufino González Díaz, de 35 años, profesor de Golf vecino del Country Club, al amonestar a un Caddy nombrado Julio Alfonso, éste lo agredió causándole lesiones menos graves, de las que fué asistido en el Centro de Socorros por el Dr. Sardiñas. El caddy se dió a la fuga.

Un menor demente desapareció de su casa

Ante el Oficial Carlos Gallo en la Segunda Estación de Policía, denunció María Timirao Pérez, de 19 años, vecina de San Andrés 22, que su hermano Esteban de 14 años que tiene perturbadas sus facultades mentales, ha desaparecido de su casa, estimando le haya ocurrido alguna desgracia.

Detenidos tres miembros de una banda de rateros

El Sargento Manuel Mesa y el vigilante Rafael Lorenzo, de la Policía de Miramar, a la voz de «ataja» detuvieron a Enrique Argudín Martínez, de 17 años, vecino de J entre 9 y Calzada, Vedado; a Osvaldo Montano Cabrera, de 17 años, vecino de Clavel y Arbol Seco, y a Ramiro Capote Peñalver de 17 años, residente en Factoría y Alcantarilla, los que penetraron en el domicilio de Salustiano Olozaga, en la calle 8, entre Tercera y Quinta, Reparto Miramar, y se llevaron del cuarto de la criada Julia Olivera Hernández varias prendas. Más tarde vendieron un reloj pulsera a la señora Asunción Romero, de Blanco y Virtudes el que ocupó la Policía. Los tres detenidos fueron presentados en la Tercera Estación con la señora Romero, la que prestó fianza de cien pesos. Los menores fueron entregados a sus respectivos familiares. Cree la policía que pertenezcan a una banda que se dedica desde hace tiempo a cometer fechorías en los Repartos.

Desea mandar al Reformatorio a su hijo

Inoza Serpa Valentín, de 45 años, vecina de O-Farrill 6, Almendares, denunció ante el vigilante Valdés Brito, en la Tercera Estación, que su hijo Lozano Roberto García Serpa, de 12 años no la obedece en nada y lleva muy mal camino, por lo que desea ingresarlo hasta su mayoría de edad en el Centro de Orientación Infantil.

Siguen los perros mordiendo a las personas

Por distintos médicos de guardia de la Casa de Socorro, fueron asistidos de heridas causadas por perros las siguientes personas: Francisco Padrón Nonet y Pedro L. Medina Marín, de 11 años y 27 respectivamente, vecinos de la finca «Las Carolinas»; Jesús Santos Bauta, de 7 años, residente en Arroyo Arenas; Luisa Armenteros Hernández, de 10 años, vecina de Central 7, y Arsenio Núñez Mesa, de 10 años, residente en Luisa Quijano y Real.

Arrollado un niño por un niño

En la Calzada de Columbia y 20, fué arrollado por un auto que se dió a la fuga, el menor Francisco Peñalver Reinoso, de 4 años, vecino de Gutiérrez 4, al tratar de atravesar la Calzada. Fué asistido por el doctor Sardiñas en la Casa de Socorro. La policía investiga este accidente.

Del Municipio

Por el Departamento de Fomento del Municipio han sido concedidas licencias para fabricar a las personas siguientes: Clementina Revilla, Franck Mc-Neney; José Ramón Villalón, Abigail y Belén Pardo, Pascual Bonarza. Compañía Inmobiliaria «Santa Mónica», David Martínez y Ernesto Díaz Orta.

La recaudación Municipal en el día de hoy fué de $1.400.82, según informó el Tesorero Municipal.

A. MARTINEZ, corresponsal.

CANTADOR AGRESIVO

Irlando López Lozano, vecino de Soto 32, en el Reparto Juanelo, sufrió lesiones de carácter leve, al ser maltratado de obra por Andrés Plasencia, vecino de Guadalupe 30, molesto porque lo aplaudió cuando cantaba unas coplas.

ANCIANA LESIONADA

Al caerse en la Plaza del Vapor se ocasionó lesiones de carácter grave, la anciana Luisa Montel Fragoso, de 60 años de edad y vecina de Maloja 113.

MARIGUANA OCUPADA

El cabo 18, Mario Bonis, de la Oncena Estación, procedió al arresto de Arturo Armenteros Valdés, de 22 años de edad y vecino de Rodríguez 120, porque al registralo por habérsele hecho sospechoso, le ocupó cinco cigarros de mariguana. Fué puesto a la disposición del Juez de Instrucción de la Sección Quinta.

Cestos de Mimbre.

No deje de ver en su primera visita a EL ENCANTO los nuevos cestos de mimbre esmaltados en colores Acaban de llegar.

SEGUNDO PISO.

El Encanto

Camisas de fino Céfiro Francés.

Mañana: SAN RAFAEL.

Coincidiendo con los regalos de San Rafael, nuestro Departamento de Caballeros presenta una magnífica colección de camisas de fino céfiro francés en elegantes colores y dibujos para combinar con los trajes de invierno.

Están confeccionadas en los nuevos estilos en nuestros propios Talleres. Irreprochables hasta en el detalle más mínimo. Los cuellos están hechos de manera que aún después de un prolongado uso mantienen su forma impecable y original.

¡Magníficas para Ud.! ¡Incomparables para regalo!

4.50

PLANTA BAJA.

El Encanto

Cuatro modelos distintos, una sola realidad:

MAXIMA ELEGANCIA.

I. Miller es famoso en el mundo entero por la elegancia exquisita y maravillosa de sus zapatos. En los de este invierno, la elegancia tradicional de los modelos I. Miller es además un milagro de finura y buen gusto que añade a la moda un inestimable prestigio de distinción. Si usted ha calzado ya o calza zapatos Miller, huelga todo lo que podamos decir; pero si no, debe usted apresurarse a probar estos famosos zapatos, exclusivos de EL ENCANTO.

Presentamos la más completa colección.

Bellísimo y original modelo de gamuza negra, horma y tacón exclusivos de Miller 18.50

Elegantísima sandalia de antílope negro o verde oscuro con filete de charol 18.50

Precioso modelo de charol combinado con gamuza, con una solapita sobre el empeine 17.50

Modelo «Zarina», de la más fina y aristocrática elegancia.
De charol 17.50
De antílope 18.50

Cuarto Piso.

El Encanto

"El Encanto" es siempre el primero en presentar las últimas novedades.

M.E.C.D. 2016

9A SECCION 2

TELEFONOS: Dirección . . . . M-2856 · Jefe de Relacción M-1287 · Sección de Sports M-7912

DIARIO DE LA MARINA

TELEFONOS: Quejas . . . . . M-7911 · A. Clasificados. . M-7915

9A SECCION 2

AÑO CVII · ACOGIDO A LA FRANQUICIA POSTAL · LA HABANA, SABADO, 21 DE OCTUBRE DE 1939 · EL PERIODICO MAS ANTIGUO DE CUBA · PAGINA TRECE

Desde España

POR LA PAZ DEL MUNDO

Tormenta en la natura: ha tronado sin cesar toda la noche, un tronar seco, preñado de estrépitos rodantes que cortan y alejan las ondas radiofónicas.

De súbito, ya para morir, agosto abrasa a la tierra con ardores de desesperación y de arrepentimiento; el aire se enciende y nubla al contacto caliginoso de las nubes; un pesado vapor hace aún más densas las manchas de los pinos y las cumbres.

Pronto la lluvia, en goterones gruesos redoblará en las hojas de los árboles, en las tejas y en las cristaleras; lluvia norteña que hace de efebre sobre las esmeraldas de los prados pero que enferma de saudades y melancolías los espíritus.

Tormenta en la natura; precisamente en este día crucificado de angustias ante las esperanzas de Europa. Vuelve el agitado anhelar de los pechos junto a las radios, esos fantasmas imponderables de nuestro siglo, que atraviesan el mundo para ofrecérnoslo con sus manos invisibles; vuelven a latir con acelaraciones de fiebre los pulsos de los pueblos; vuelve a relampaguear sobre la oscura lámina del cielo la palabra gemela de los rayos: guerra... guerra...!

Guerra otra vez?

Y aún tenemos en la lengua el regusto salado de la sangre; y aún tenemos en la retina la visión apocalíptica de las ruinas; y aún tenemos en las mejillas el surco abierto del llanto!

Guerra otra vez?

Pero, Señor, si apenas hemos saboreado el pan y el vino de la paz! Si apenas hemos podido enterrar a todos los mártires, a todos los héroes de la última hecatombe! Si todavía cruzan por las rutas lejanas en que los secuestrara el odio centenares de huérfanos!

Y otra vez la guerra! De nuevo el pugilato sordo de los viejos rencores inaciados; la intransigencia dura de las viejas rivalidades ambiciosas; el orgullo diabólico de los que creen pertenecer a la cabeza del dios.

Por la retención de un camino hacia el mar, pedazo mínimo en el continente máximo, los hombres que se creen porta-lábaros de humanidad y de justicia, escogen el partido de la guerra.

Y esta vez—Alemania lo ha dicho—la guerra será breve, pero terrible en su prisa.

Así, no se oyen sino voces que cuentan millones de hombres en armas. Y qué armas, oh pobre carne de estos hombres...!

Radios y prensa pregonan y publican que Inglaterra y Francia harán evacuar también millones de seres que no querrán la lucha; que partirán de sus hogares ahogando los sollozos, que se aferrarán a los bracitos a los cuellos, a las espaldas de los que se quedan... para marchar a la primera voz que les mande al campo y a la muerte.

Allí irán por los caminitos floridos, olorosos a mieles y a resinas, las tristes caravanas de los niños, de los viejos, de los inútiles; allá irán las muchachitas en flor y las mujeres en madurez, novias y madres, hermanas y esposas... Para ellos será el desgranar del rosario de sus oraciones, el tejer los hilos de sus lágrimas, el velar sobre la llama de sus recuerdos... Para ellas será la tortura indecible del esperar, del temer, del morir sin morir. Que la guerra desde el principio del mundo, la hacen los hombres, mas la padecen las mujeres.

Para nosotros, testigos de la gesta magnífica y sangrienta que destruyó media España, las guerras por encima de todas sus lumbres de epopeya y de martirologio, proyectan la contra luz sombría y patética de sus lutos y de sus dolores, de sus muertos y de sus mutilados.

Cuánta sangre de juventud, cuánta carne de virilidad, cuánto sudor de agonía, cuántas lágrimas de viudez y de orfandad se tributan en las aras de esa deidad radiosa y macabra de la guerra...! Qué precio absurdamente cruel el precio de la paz y de la gloria! Y cómo saben de él los corazones de las mujeres...!

Cuando esta crónica alcance su destino, habrán vuelto a trepidar los rodajes, los motores, las máquinas de la muerte?

Hace una hora, de cara al mar, imponente en la hermosura de su sitio, vimos cruzar un barco; se deslizaba lento, seguro de su poder sobre el abismo azul. Qué podrá ser de las grandes escuadras si Polonia no quiere...?

La guerra otra vez...! No concebimos la trágica verdad en este remanso humilde, henchido de grandiosidad y de belleza; aquí, donde todas las tardes, al morir el sol, cuando las campanas convocan a las almas para loar a María Virgen, la voz de un monago—voz de niño que ojalá no conozca los gritos del combate—levanta su plegaria al Señor de la Paz:

—Por la paz del mundo. Padre Nuestro...

Mercedes Valero de Cabal.

"LA MUJER ESPAÑOLA HA REALIZADO EN LA PASADA GUERRA, VERDADEROS PRODIGIOS DE VALOR Y ABNEGACION", DICE DISTINGUIDA DAMA DE ALEMANIA

Se trata de la doctora Edith Faupel, esposa del general de este apellido, primer embajador cerca del Caudillo

Entrevistada por nuestro corresponsal en Berlín, en el Instituto Ibero-Americano de la capital alemana, la señora Faupel tributó grandes elogios a Falange y Auxilio Social

BERLIN, octubre. Especial.—«En primer lugar, debo manifestarle cuán profunda e inolvidable impresión me ha causado la actitud de la mujer española durante la guerra civil, nos dijo la doctora Faupel iniciando la conversación. La española ha hecho verdaderos prodigios de valor y abnegación. El que habla de la heroicidad de esta lucha, no olvidará la actitud heroica de la mujer.

Doctora Edith Faupel, esposa del General alemán Faupel, autora de las declaraciones que aparecen en este artículo.

Admiro hondamente la obra benéfica de la Falange Femenina, dirigida por doña Pilar Primo de Rivera, y la Obra de Caridad Social, que las mujeres españolas han creado, por decirlo así, de la nada, y cuya jefa es doña Mercedes Sanz Bachiller de Redondo, con el loable fin de subsanar las consecuencias de la espantosa destrucción causada por la guerra civil. Porque ¡cuánto mayor hubiese sido la miseria de muchos miles de niños abandonados, de fugitivos que han perdido todos sus bienes, sin la ayuda de la mujer, y cuánto más tiempo hubiese demorado hasta que a los habitantes de las ciudades y aldeas liberadas, que carecían de todo lo más necesario, se les hubiera podido prestar los primeros auxilios! Admiro esta grandiosa obra tanto más cuanto que en España no existía todavía el seguro social obligatorio del Estado o instituciones análogas a las que se conocen en Alemania ya desde 1881. Por consiguiente, todo se hallaba a cargo de la iniciativa privada, ésta descansaba exclusivamente en la mujer, puesto que los hombres estaban todos en el frente de batalla.

Además, el que venga de un país en que la beneficiencia pública y el servicio sanitario se hallan tan desarrollados como en Alemania, sentirá el mayor respeto ante la obra que la mujer española ha realizado bajo las dificilísimas condiciones de la guerra civil. Admiro como estas mujeres, que gustan vivir en la quietud del hogar, en la hora del peligro han sabido actuar en público. Más yo admiro mucho más aún cómo han sabido sobrellevar todos los sufrimientos que el destino les deparaba.

Y ¡qué sufrimientos han sido aquéllos! Como alemana, precisamente, que tiene la posibilidad de comparar el destino de España con el de su patria, he de expresarlo en razón de mis impresiones en España: la guerra civil es, sin discusión, la mayor de las desgracias que pueda alcanzar a un país!

Más volvamos a la mujer española: Su fuerza moral y valiente resignación frente a los mayores horrores, eran realmente emocionantes Hay una diferencia enorme entre una guerra contra un enemigo exterior, como el que Alemania se ve obligado a combatir hoy, y una guerra civil. La primera une más íntimamente aún a un pueblo ya unido. En una guerra civil, en cambio, nadie sabe si el otro es amigo o enemigo. Cuántas madres españolas no han sufrido el dolor de ver combatir a un hijo al lado de los nacionalistas y al otro en el frente contrario. Cuántas no han padecido el tormento de tener a un ser querido en las ciudades sitiadas, sin recibir noticias de él y sin tener la esperanza de volverle a ver en esta vida.

Pero lo que han sufrido las mujeres que fueron sorprendidas por la guerra hallándose en el territorio dominado por el frente popular, es indecible. El hambre y la miseria no han sido lo peor: muchas de ellas han visto morir a sus maridos y a sus hijos y ¡cuántas no han vuelto a ver el día de libertad! A pesar de todo, su fé en el Caudillo y en el triunfo final de la causa justa era inquebrantable. Y esto fué lo que más me ha conmovido, ya que el general Franco no era, por cierto, muy conocido entre las grandes masas de la población, al menos no tan conocido como Adolf Hitler, cuando éste en 1933 tomó en sus manos seguras las riendas en el Reich.

Preguntada por sus experiencias personales en España, la doctora Faupel dijo:

«Se dice, con razón, que la española es muy recatada y que no es fácil para extraños encontrar acogida en una familia española. Sin embargo, mi marido y yo fuimos acogidos en la España nacional por todos con la mayor cordialidad, aunque era la primera vez que nos encontrábamos en España para una estadía más prolongada. Es que un destino igual o análogo es también en la vida de las naciones un fuerte lazo de unión. Además nos favoreció mucho el que ambos domináramos el español y estuviéramos familiarizados con el carácter nacional español, gracias al hecho de haber residido durante muchos años en la Argentina y el Perú, estancia que tanto recordamos, y a nuestra labor en el Instituto Ibero-americano de Berlín, cuyo presidente es mi marido y donde yo actúo a título honorario como jefa de sección. Usted sabrá, tal vez, que cuando mi marido, hace once años, era consejero militar del general Uriburu, quien más tarde fué presidente de la República de Argentina, rendí en Buenos Aires el examen de bachiller en los idiomas español y alemán, estudiando luego en las universidades de Buenos Aires y Lima, ciencias políticas y económicas. Siento íntima satisfacción de haberme graduado en la más antigua de las universidades ibero-americanas, la Universidad de San Marcos de Lima. Desde 1930 soy en el Instituto ponente en lo referente a los asuntos del Perú y el Ecuador, sin embargo, al mismo tiempo, gran parte de mi labor está dedicada al cuidado y asesoramiento de la juventud ibero-americana que estudia en Alemania o que se instruye en otra firma. Esta juventud, que se halla tan lejos de la patria, necesita aquí a una persona que en todo momento esté dispuesta a ayudarla con sus consejos y su apoyo. Esto es tan necesario, que frente a esta tarea, mis otras actividades casi han pasado a segundo término. Realmencivil, acude en gran número a Alemania habla el español o el portugués, es para mí como si fueran hijos míos.

Desde nuestra estancia en España se ha adjuntado a aquélla también la juventud de la península ibérica que después del fin de la guerra civil, acude en gra nnúmero a Alemania con el propósito de perfeccionar aquí sus estudios y de conocer el Tercer Reich. Me complace íntimamente el que por esta extensión de mi actividad protectora, que para mí es la mayor dicha, me sea posible expresar en la práctica mi admiración para la nueva España y mi gratitud por la cordial hospitalidad que nos ha brindado.

DODGE 1940
LOS KILOMETROS EN Dodge CUESTAN MENOS

Todos los ministerios se hallan ya en Madrid, quedando sólo en Burgos el ministro de Estado, Sr. Beigbeder

El Embajador de los Estados Unidos, Weddell, se detendrá en Burgos para tratar de conseguir que sean puestos en libertad los veinte conciudadanos que están presos aún

(De nuestra Redacción en N. York).

NUEVA YORK, octubre 20. (Exclusivo).—Un diario inglés publica un despacho de Madrid declarando que todos los ministerios han sido trasladados poco a poco a Madrid y que sólo el ministro de Estado, Juan Beigbeder y algunos de sus funcionarios quedan en Burgos.

Los ministerios habían estado funcionando en Burgos, Vitoria, Bilbao y otras ciudades. Hoy todos ellos están en los mismos edificios en Madrid que ocupaban antes de la guerra. Al mismo tiempo las Embajadas y Legaciones extranjeras que estaban en San Sebastián y en Burgos se han mudado a Madrid. El embajador norteamericano Alexander W Weddell, se mudó el jueves pasado. El general Franco estaba pensando en pedir a Estados Unidos que le entregase el edificio de la Embajada americana en Madrid para su residencia oficial. Ha decidido vivir ahora en una casa de campo. Actualmente está con su familia en San Sebastián en días de descanso.

El problema de la guerra europea continúa afectando todos los movimientos del Gobierno. Los diarios amonestan diariamente a los españoles a conservarse neutrales, según lo recomendó el general Franco. No hay señales de que se hayan desviado de esta norma y los barcos españoles no viajan por las zonas beligerantes. Como también se ha prohibido el comercio con los beligerantes, se nota la escasez de maquinaria y materias primas, como el carbón de piedra y goma.

Entre tanto, el Gobierno continúa sus planes para la reconstrucción del país después de la vasta destrucción de la guerra. Un decreto reciente autoriza al Estado para confiscar la propiedad necesaria para el trabajo de reconstrucción.

Debido a la escasez de madera y acero estructural y de operarios diestros, las construcciones se han demorado mucho. En Madrid, por ejemplo, los propietarios no han reanudado los trabajos en las casas de apartamentos que estaban en proceso de construcción cuando estalló la guerra. Como resultado, la carestía de las viviendas se deja sentir.

Sin embargo, con excepción de la zona de la Ciudad Universitaria, la ciudad presenta el mismo aspecto que antes de la guerra. La mayor parte de los servicios de trenes subterráneos está funcionando, lo cual es una gran ayuda, porque los tranvías y taxis fueron destruídos durante los combates, y el regreso de los ministerios ha necesitado el empleo de los medios de transportes a la mano. Casi todos los grandes hoteles y restaurantes están funcionando otra vez con normalidad.

El embajador Weddell se detendrá en Burgos para tratar con el Gobierno el problema de los prisioneros de guerra norteamericanos que aún hay en España. Nueve de ellos, incluyendo el aviador Harold Dahl, que ha estado preso en Salamanca hace más de dos años no fueron puestos en libertad junto con los otros once que regresaron a Estados Unidos en agosto. Además hay 20 americanos presos bajo acusaciones civiles. El embajador Weddell trata de obtener la libertad de todos ellos.

Fabricamos PANTALLAS A LA ORDEN
"Lámparas OLMO"
AGUILA 507 · M-8040
Entre San José y Barcelona

EL "MANUEL ARNUS", ANCLADO EN VERACRUZ, ABANDONADO POR SUS TRIPULANTES QUE SE ENROLARON EN OTRO BARCO

CASIMIR CLUBMAN
Exclusivo de La Borla
Han llegado los nuevos dibujos y colores de esta magnífica tela Inglesa de lana pura, suave e inarrugable.
Solicite de su sastre el nuevo muestrario
LA BORLA
Galiano 562 - Habana

VERACRUZ, México, octubre. Especial.—La tripulación del vapor español «Manuel Arnús», anclado junto al muelle de pescadores hace mucho tiempo, súpose que lo ha abandonado, pasando a prestar sus servicios a otra embarcación destinada a la conducción de plátanos a los Estados Unidos.

Detenido en Zaragoza el jefe de la banda "Aguiluchos" que cometió en el Alto Aragón gran número de fechorias

Se presentó en la Comisaría haciéndose pasar por una víctima de los rojos y entregó un paquete que contenía veintiocho mil pesetas en billetes y, además, tres tapices

El jefe de la banda de «Aguiluchos», de la F. A. I., se halla detenido En Zaragoza

ZARAGOZA, octubre. Especial.—En la Comisaría de Vigilancia facilitaron la siguiente nota:

«El 27 de julio próximo pasado se presentó en esta comisaría de Vigilancia un individuo llamado Benjamín Valero Ortega, de 41 años de edad, casado, comerciante, hijo de Juan y de Pilar, natural de Alfamén (Zaragoza), y domiciliado en la calle de Bilbao número 6, tercero, haciendo alarde de patriotismo y de adhesión a nuestra causa. Manifestó que había residido al principio del movimiento en el valle de Bardají, donde tenía un establecimiento o almacén de vinos, y que por su significación derechista fué perseguido, detenido y procesado distintas veces, estando a punto de ser fusilado.

Dijo que después de innumerables vicisitudes, de prisión en prisión, al ser liberada la zona del Alto Aragón, pudo huir a Francia y al pasar la frontera se encontró abandonado un gran envoltorio que recogió e internó en Francia. Al examinarlo quedó sorprendido al ver que contenía tres tapices de algún valor y una cantidad considerable de billetes de banco de España, de los que circulaban en la zona roja, guardándolos en su poder para entregarlos en su día a las autoridades españolas.

Presentado el envoltorio de referencia en la Comisaría de Vigilancia, se hizo el recuento de la cantidad, apareciendo 128 mil pesetas en billetes de cien, que por la forma de estar ordenados hacían suponer que procedían de alguna casa de banca o de algún comercio de cierta importancia.

Como el comisario jefe don Eduardo Félez, viese en las manifestaciones expuestas por el Benjamín algo anormal, ya que insistía en demostrar su gran patriotismo y su desinterés en conservar esa cantidad, creyó oportuno solicitar informes del referido sujeto a todos los pueblos del valle de Bardají, en aclaración de los antecedentes que del mismo tuvieran. Después de una labor intensa, han contestado los ayuntamientos de los pueblos dominados por los marxistas que dicho sujeto fué jefe de la Banda de Aguiluchos de la F. A. I., que actuó como tal en todos ellos, participando en robos de objetos sagrados, quemas de imágenes, requisas y saqueos, recogida de armas; y al parecer, se le acusa también de asesinatos de sacerdotes, a uno de los cuales se le dió muerte a la vista de sus familiares.

Formó como directivo del Comité Regional de aquellos pueblos, en donde se le consideraba fervoroso y entusiasta de la revolución marxista.

El detenido, con las diligencias instruídas, ha ingresado en la cárcel provincial a disposición del ilustrísimo señor auditor de Guerra de la Quinta Región Militar, a quien se han remitido los tapices y dinero reseñados».

El Caudillo rinde práctico homenaje al gobno. de Chile

SANTIAGO DE CHILE, octubre 20. (AP).—En los círculos allegados a la Cancillería se ha logrado saber que Luis Vallejos, Fernando Echeverría, Luis Hermosilla, forman parte de los asilados que cuentan con salvo conductos para abandonar la Embajada de Chile en Madrid.

Se ignora el nombre del cuarto individuo que también tiene salvoconducto.

En la misma fuente se dice que el Encargado de Negocios de Chile en España, Germán Vergara Donoso comunicó a la Cancillería que se encuentran avanzadas las gestiones para obtener salvoconductos para los trece asilados restantes.

Se recuerda que el gobierno del general Franco ha concedido los salvo conductos «como homenaje al gobierno de Chile» sin hacer referencia al derecho de asilo.

Llegaron pasajeros de América

CADIZ, octubre 20. (AP).—Unos 160 pasajeros llegaron hoy a bordo del vapor «Cabo San Antonio» procedentes de Montevideo, Río Janeiro y Buenos Aires.

Otros 400 pasajeros siguen viaje a Barcelona.

Los restos de Sanjurjo

MADRID, octubre 20. (AP).—Los restos del general José Sanjurjo, en el viaje que han emprendido hacia Pamplona, donde recibirán sepultura, se ha detenido en Villalba y en otras ciudades de la ruta, acudiendo a la estación las autoridades y numeroso público que entonaron canciones patrióticas con el brazo levantado.

A las 2:10 salieron de Madrid hacia Pamplona, los restos de Sanjurjo

MADRID, octubre 20. (Havas).—A las 2:10 de la tarde, y mientras una banda militar interpretaba el Himno Nacional, y una batería hacía las salvas de ordenanza, partió de la estación del Norte el tren que conduce a Pamplona los restos del general Sanjurjo, que son acompañados por la hermana, hijo y nuera del difunto, así como por un grupo de caballeros laureados de San Fernando y de supervivientes de la jornada del 10 de agosto de 1932, fecha en que Sanjurjo se sublevó en Andalucía contra el Gobierno republicano.

Al arrancar el tren estaban presentes los Ministros y las autoridades, así como un público enorme, que vitoreó al Generalísimo Franco cuando éste llegó a la estación.

LISBOA, octubre 20. (Havas).—El primer ministro Oliveira Salazar dirigió al ministro de la Guerra de España, general Varela, un telegrama en el que declara que el homenaje rendido en esta capital a los rstos del general Sanjurjo, al ser trasladados a Madrid y Pamplona, representó el sentimiento unánime del Gobierno y el pueblo portugueses.

El general Varela contestó inmediatamente dando las gracias a Oliveira Salazar por el tributo póstumo rendido en Lisboa al general Sanjurjo, cuyos despojos mortales descansaron casi tres años y medio en la noble tierra lusitana.

Los altos cargos en el nuevo Gabinete del Generalísimo

José María Alfaro, de la Vieja Guardia de Falange, que ha sido nombrado por el Caudillo subsecretario de Prensa y Propaganda.

José María Alfonso ha sido nombrado subsecretario de Prensa y Propaganda por el ministro de la Gobernación, señor Serrano Suñer, elección que refrendó el Gobierno, y ante el cual se felicitan los periodistas españoles.

José María Alfaro, que milita en el puesto de honor y de peligro desde los primeros tiempos, intensificó en plena juventud su actividad falangista a raíz del resultado electoral de febrero del 36.

Sabe, como poeta, del más encendido sentimiento por la doctrina de José Antonio.

Sabe, por tener en su apellido el honor de un hermano caído en el fragor del combate, mandando como teniente una Bandera de Falange, del sacrififcio en la propia sangre.

Sabe del oficio, curtido en las pugnas heoicas del semanario «Arriba», y fué su pluma, arma que empuñó antes del clarinazo bélico, diestra e incansable en aquelas polémicas bravas y temidas del órgano de la Falange, que, con «FE» y con «Libertad», servía doctrina y lanzaba consignas. En 1933 obtuvo el premio nacional de Literatura.

Sabe del puro espíritu del Movimiento y por ello hubo de clasificarlo José Antonio, que intuyó su exquisita sensibilidad en el grupo de los doctrinarios, con Ramiro Redondo y con Raimundo Fernández Cuesta.

Castellano, de Aguilar de Campóo, es el actual subsecretario de Prensa y Propaganda, primero en España, hombre que ha consagrado su vida al servicio del Nacionalsindicalismo. Dinámico y bien pertrechado, pertenece a ese grupo de la Vieja Guardia que vió crecer su entusiasmo al compás de las persecuciones. Desde la liberación de Madrid, llevado allí por el mismo ministro que le reclama ahora en puesto de honor y responsabilidad mayores, ha dirigido con admirado tacto el diario nacional «Arriba», cuya lectura ha impuesto con su pluma maestra.

El primer Ayuntamiento de Oviedo, de la España Nacional, ha tenido que superar obstáculos que consideraba imposibles

El que fué hasta ahora Alcalde de la «Ciudad Mártir», don Plácido Alvarez Buylla, nombrado Gobernador Civil de Las Palmas, hace el resumen de la magnífica labor realizada

(Concluye)

OVIEDO, (especial, por Correo).—Sigue y termina el informe del que fué alcalde ovetense, señor Alvarez Buylla:

«Pueblo de los héroes» y homenaje al general Aranda

Toma realidad y vida el «Patronato municipal de Turismo», elemento indispensable para encauzar la corriente turística en Oviedo, y conservar los signos del heroísmo y la defensa de nuestro pueblo, especialmente las trincheras del cementerio viejo, admirable ejemplo de la lucha en la ciudad.

Constitúyese una Junta para la elevación del «Pueblo de los Héroes», monumento vívido a los heroicos defensores que ofrendaron su existencia por Oviedo, y a los que éste quiere honrar en sus familiares, dándoles adecuado alojamiento, sin descuidar el culto a su perpetua memoria, como ejemplo digno de imitar.

Junta ésta que también entiende en la edificación de una casa, regalo de Oviedo, al excelentísimo general Aranda, alcalde honorario de la ciudad, que le prueba así su agradecimiento y admiración por la heroica defensa que de ella hizo en fechas inolvidables. Cuéntase actualmente para el primero con la cantidad de 745,000 pesetas, y para la segunda con 224,066 pesetas. Y ambos fondos están prestos a ser empleados para los indicados fines.

Móntanse las oficinas del Subsidio Pro Combatiente y del «Plato Unico», por medio de las Juntas constituídas al efecto, en pleno asedio de la ciudad.

Inaugúrase un Museo de Guerra en el propio Ayuntamiento, con las armas que el enemigo empleó sobre la ciudad. Constrúyese la maqueta de Oviedo, para asombro de su defensa. Y elévanse sencillos, pero emocionados monumentos a las columnas de liberación y a las fuerzas Regulares que un día memorable dieron vista a Oviedo desde el «Pico del Paisano».

De tiempo atrás venía el Ayuntamiento con un interminable pleito sobre la propiedad de las aguas del Llamo, que surten a Oviedo de tan imprescindible elemento; a poco de nuestra llegada al Municipio, fué fallado en primera instancia con la condena al Ayuntamiento, en forma tal que había de significarle muchísimos miles de duros. Abordado el asunto con decidido propósito de resolver tan desagradable herencia, en forma beneficiosa para el erario municipal, y ante la buena disposición de la otra parte litigante, se vino a un acuerdo altamente satisfactorio, pasando a plena propiedad del Ayuntamiento las referidas aguas, y quedando liquidada para siempre aquella descabellada empresa, por la cantidad de 75,000 pesetas, hechas ya efectivas por el Municipio de Oviedo.

En toda la nación implantó el Gobierno un servicio que creó nuestro Ayuntamiento

Con el fin de la guerra complícanse de modo evidente los problemas de abastecimiento, ya que es preciso repartir con la inmensa zona redimida los productos que tenía la España nacional. El Ayuntamiento de Oviedo estudia el asunto, y aun en contra de la oponión de muchos, establece, el primero de febrero de 1939, la tarjeta de racionamiento para la carne, aceite, arroz y demás productos de primera necesidad, llevando con ello la tranquilidad a los hogares y evitando las interminables colas, martirio del colista serio y tertulia de los maledicientes desocupados.

Prueba el acierto y perfección de tal medida, el acuerdo que, con carácter general, establece el Gobierno a los cinco meses, en el de junio, para toda la nación, con idénticas características que aquí se habían adoptado anteriormente.

Aborda la Corporación el importantísimo problema de su situación económica, consecuencia de sus funestos predecesores, que dejaron mal parada la Hacienda municipal en los tiempos óptimos de la abundancia, agravada ahora con las derivaciones de tan largo asedio como ha sufrido la ciudad, durante el cual pasó el Ayuntamiento por momentos de verdadera crisis, con sus propiedades destrozadas y sus ingresos anulados, cuando precisamente los servicios se hacían más indispensables y los gastos se acrecentaban.

Hace previamente una liquidación con la Diputación provincial de mutuos compromisos que nos legaron aquellos nefastos administradores del Frente Popular, normalizando las relaciones económicas de ambas entidades.

Una gestión, de gran trascendencia económica, en vísperas de cristalizar en sealidad

Presenta al Gobierno y al Banco de Crédito Local sus propuestas para la normalización, saneamiento y unificación de la Deuda municipal, importante en total trece millones de pesetas, a base de abono de intereses atrasados, pago de amortizaciones vencidas, conversión y reducción casi a la mitad de su carga financiera, y hoy nos encontramos con las gestiones tocando a su fin y en las proximidades de llevar a cabo tan ansiada operación que habrá de elevar considerablemente el crédito municipal, proporcionando, al propio tiempo, un buen merecido alivio a tantos obligacionistas modestos que hoy tienen mermados sus ingresos.

Adviértese que a pesar de la total paralización de la vida ciudadana, durante los quince meses de sitio y asedio, no obstante haber desaparecido casi en absoluto los ingresos municipales de carne, aguas, alcantarillado, arbitrios, etc., no se han adquirido nuevas deudas (excepto las financieras, naturalmente) y se ha venido atendiendo a todos los gastos; dándose el caso, en el año de 1937, de que teniendo un presupuesto de 4,500,000 pesetas, sólo se gastaron 1.800,000 pesetas, que fueron los ingresos; labor ímproba ésta de limitar los gastos a los ingresos, cuando aquéllos tienen el carácter de perentorios.

De milagro puede reputarse

Y aun ha sido posible celebrar homenajes obligados y fiestas imprescindibles, como la de los alcaldes de Asturias a la capital; la del Ejército triunfador en el día de la Victoria; la de la Virgen de Covadonga, a su regreso del cautiverio; la de los Reyes Caudillos, fundadores de esta ciudad muy noble, muy leal, benemérita, invicta y heroica. Blasones de su escudo, sostenidos por las alas de los ángeles que hará de Oviedo la más hermosa de las capitales españolas.

Nosotros así lo habríamos de realizar, pero las circunstancias, o nuestra falta de preparación para el caso, o ambas cosas a la vez, no han permitido tan dorado sueño y sólo nos cabe la tranquilidad de nuestros nobles propósitos, y la esperanza del perdón de todos, si no fuimos capaces de complacerles en sus justas aspiraciones.

La obra del desbaste, en los duros materiales de forja, el trabajo del arado en la tierra pedregosa, enervan el espíritu con la lentitud de su ritmo y agobian con lo árido de su labor. Pero es preciso realizarlas, para que la pieza metálica adquiera la belleza en los pulimentos de su terminación; o para que el terruño luzca riente los más sazonados frutos, llegada la hora de la abundante cosecha.

Hemos procurado desbrozar el camino para hacerlo más llevadero a quienes nos sucedan

A nosotros nos han correspondido aquellas labores primeras, y Dios quiera que nuestros sucesores obtengan los más resonantes éxitos en bien de la ciudad querida.

Al salir hoy de Oviedo puede decirse que por vez primera desde el comienzo del glorioso Alzamiento nacional, y al despedirme de todos, no he de ocultar la gran emoción que siento, pues aquí, entre estos vetustos muros, quedan pedazos de mi alma con los recuerdos de tantas escenas en que, sobre la tragedia de cada hora, flotaba siempre el espíritu de sacrificio de un pueblo que supo superarse a sí mismo, a fuerza de anteponer a sus deseos, y hasta a su propia vida, el amor a la España Una, Grande y Libre, que se ha ido modelando en esta gran forja de la Patria, con los clásicos y eternos elementos del hierro y el fuego.

Alvarez BUYLLA.

Baúles y Maletas
EL MEJOR SURTIDO
Casa MORERA
MAXIMO GOMEZ 676.
TELEFONO A5-1302.
Entre Carmen y Figuras

UNGUENTO MONESIA
INFALIBLE PARA CURAR LLAGAS, ULCERAS, PANADIZOS, SIETE CUEROS, UÑEROS, GOLONDRINOS, TIÑA, LOBAN'LLOS &

DR. MANUEL VILLAVERDE
DE LAS UNIVERSIDADES DE MADRID Y DE LA HABANA
Médico de la Clínica del Profesor Gregorio Marañón, de Madrid.
Medicina General, Secreciones Internas.—Consulta previo turno.
TELEFONO F-3532.—CALLE 17, NUMERO 11, VEDADO.

En un solo día han sido abiertas en Barcelona veintiuna instituciones correspondientes al Auxilio Social

BARCELONA, octubre. (Especial). Prueba clara y terminante de la capacidad creadora y de las posibilidades de Auxilio Social, es este magnífico alarde de superación que supone abrir, en el solo transcurso de un día, las puertas de veintiuna nuevas instituciones en la capital barcelonesa.

Estas instituciones, aumento considerable a las que ya desde los primeros días de su liberación venían funcionando en Barcelona, son las siguientes:

Siete magníficos Comedores Infantiles, espléndidos de situación y proporciones, con amplias y alegres salas de juego y lectura, donde los niños podrán esperar recogidos, en vez de hacerlo en la calle, la hora de la comida. El mobiliario de una gran sencillez y buen gusto, la vajilla especial y el adorno y decorado de las paredes completan la sorprendente instalación, cuya capacidad total es de 2,000 plazas.

Un Jardín Maternal para más de cincuenta niños de tres a siete años, hijos de madres trabajadoras.

Dos Cocinas de Hermandad, de instalación modernista, capaces para 2,309 plazas la primera y 2,783 la segunda.

Tres Almacenes de la Obra Nacional del Ajuar con numerosos talleres de confección y salas de lavado, planchado y desinfección de prendas.

Un Hogar Cuna para niños hasta de tres años.

Un Centro de Alimentación Infantil, donde bajo la dirección médica se dirigirá la lactancia de los niños y se distribuirán gratuítamente biberones, harina, etcétera, al tiempo que se instruya a las madres en la preparación de alimentos adecuados.

Cinco Hogares Infantiles con amplísimos jardines, instalados en los más bellos lugares de las afueras de la capital y en los que más de 250 huérfanos serán atendidos solícitamente por un competente personal de enfermeras, maestras y guardadoras.

Por último, un Hogar de Formación, verdadera Universidad con inclases con las prácticas en Guardeternado en la que, alternando las rías infantiles y Colonias escolares, se habrá de formar, capitándole, al personal femenino que después prestará sus servicios a la Obra Nacional sindicalista de Protección a la Madre y al Niño.

Todas estas instituciones, a cuya inauguración asistieron numerosas personalidades, entre las que se encontraban el general Orgaz, el gobernador de Barcelona señor González Ontiveros, el jefe provincial del Movimiento y las jerarquías de la Obra de Madrid, no son más que una parte de las muchas que en breve plazo se abrirán en Cataluña.

Esto es el resultado magnífico de la labor enorme y el trabajo intensísimo que la Obra de Hermandad de Falange Española Tradicionalista y de las JONS., realiza sin descanso, con la firme y decidida voluntad de llevar a cabo su magno programa de Hermandad y de Justicia.

Detalles de la detención de una banda de atracadores

BARCELONA. (Especial). — Se conocen detalles de la detención de la banda de atracadores formada por veinte miembros. Estaban en combinación con unos individuos franceses que trataban de atentar contra varias personas de derechas. Tomaron parte en el atraco de la calle de Bailén y en el de una fábrica de galletas, así como en el tiroteo de las cercanías de Horta, junto a un campo de concentración, en el que resultó muerto un soldado y herido un sargento.

El detenido Rafael Otal se encargaba de pasar por la frontera a todos los indeseables que venían de Francia. Se le ha ocupado gran cantidad de moneda francesa y muchas joyas. Otro de los detenidos es Jesús Dalo; perteneció a la FAI. y fué de la escolta de Eroles. Se declaró autor del asesinato del hijo del coronel de la Guardia Civil, señor Ibáñez. Otro detenido apellidado Solsona es hermano del que fué gobernador de Huelva y señalaba a las personas a quienes se debería atracar.

Se ha detenido también a un impresor de la calle del Carmen, que falsificaba los avales y a un grabador que falsificaba los sellos.

Otro de los detenidos era el que facilitaba armas y se le han hallado dos «Winchester», dieciséis fusiles, seis cajas de dinamita, dos de bombas «Laffitte», una ametralladora completa, un fusil ametrallador y muchas municiones.

Hay detenidas varias mujeres que les ayudaban en su andanzas.

Los veinte detenidos han pasado a disposición del auditor de guerra.

DODGE 1940
LOS KILOMETROS EN Dodge CUESTAN MENOS

DODGE 1940
LOS KILOMETROS EN Dodge CUESTAN MENOS

M.E.C.D. 2016

SE INAUGURA ESTA TARDE LA TEMPORADA DE BASEBALL EN LA TROPICAL

SPORTS DIARIO DE LA MARINA SPORTS
PAGINA CATORCE LA HABANA, SABADO, 21 DE OCTUBRE DE 1939 AÑO CVII

PEDRO GALIANA

Desde el Bull Pen

—Santa Clara espera estar en la lucha, siempre.
—Será este un campeonato realmente reñido.
—Algo que usted debe buscar lejos del box-score.

Pese a la pérdida de ases como Gibson, Salazar, Raymond Brown, Cocaína García y otros, Santa Clara no espera aparecer como comparsa en el campeonato nacional profesional de baseball que se inicia esta tarde en los terrenos del Stadium La Tropical, y Trinidad Park, en Villaclara, y tiene la firme esperanza de que Cuso Fernández, que ha probado su calibre como manager durante años, al frente de los Cuban Stars, conducirá al conjunto a un tercer pennant consecutivo.

Comentando una crónica de este columnista sobre las probabilidades de los teams en la jornada que se avecina, hemos recibido en el día de ayer la siguiente carta:

Santa Clara, 19 de Octubre de 1939.

Señor Pedro Galiana.
Jefe de las Planas de Sports del DIARIO DE LA MARINA.
La Habana.

Estimado compañero Gali:

En verdad, han sido muy acertadas sus declaraciones sobre el Campeonato Nacional de Base Ball que comenzará el sábado 21 del actual. Lo que dices en tu sección «Desde el Bull Pen» de que la ausencia del bambino Gibson, del «pimentoso» Perkins», del príncipe Lázaro Salazar, del insustituible Cocaína, etc., es de sentirse; sobre todo, para los fanáticos villaclareños que siempre gustan contar con un team de primer orden, pero todos estamos de acuerdo y compartimos tu misma opinión de que ello no provocará la caída del Campeonato próximo a inaugurarse. La lucha será interesante debido a que los teams están muy bien equilibrados y la lucha será más reñida.

Ayer por el mediodía llegó por la ruta de ómnibus Santiago-Habana la casi totalidad de los jugadores que formarán el team de Armitas. Una inmensa cantidad de fanáticos fué a darles la bienvenida (lo que demuestra que el espíritu se mantiene latente), ya que he estado «sondeando» al fanático y he podido observar que espera con entusiasmo el comienzo de la lucha. Cienfuegos será nuestro primer rival y según he podido apreciar por telegramas que tengo a la vista, una gran excursión de fanáticos acompañará al team de Don Martín para estar presentes en los primeros choques con los «niños» de Armitas.

El Teniente Coronel Abelardo Gómez Gómez lanzará la primera bola. José María Fernández enviará al campo de la lucha el siguiente team:

Fernández, catcher.
Patlow, pitcher.
Amaro, primera.
Pollo, segunda.
Williams, tercera.
Bankhead, short.
Harris, left.
Vargas, center.
Castaños, right.

Para el doble juego del domingo por la tarde, el alto mando villaclareño cuenta con Monteagudo (que lanzará en su ciudad natal), así como a Paige, que lo tendremos aquí a fines de semana. Suttle estará el martes a más tardar aquí, así como Pedroso, que llegará a mediados de la próxima semana.

Quizás los niños de Armitas puedan ser derrotados con más frecuencia que el año pasado, pero José María Fernández demostrará que a pesar de la ausencia del bambino Gibson y del lanzador Brown, cuenta con Williams, Bankhead, Amaro, Castaños, Harris, etc., que también saben «how to hit bali over de fence». Le repito que la lucha será reñida y le prometo enviarle semanalmente detalles interesantes de la serie.

Felicitándole de nuevo por sus acertadas impresiones en su muy leída columna del DIARIO DE LA MARINA, le saluda su amigo y compañero,

HELIO MARTINEZ RAMIREZ,
Jefe de Prensa del Club Santa Clara.

NO BUSQUE ESTO EN LOS BOX SCORES:

Toni Galento y Max Baer, los dos últimos clowns que ha visto la clase heavy weight, se enfrentarán en enero o febrero en New York o Chicago... Todo depende de que Mike Jacobs, el promotor, y Joe Jacobs, el manager, se pongan de acuerdo... Mike quiere brindar el show en New York, pero, Jacobs no está de acuerdo con la Comisión de Boxeo del Estado de N. Y., y quiere llevarse la pelea para Chicago... El campeonato profesional de tennis se está celebrando en estos momentos en California, y Fred Perry y Ellsworth Vines han llegado a los semi-finales... La perspectiva de Miami para el invierno es tan brillante, que casi todos los hoteleros se están preparando desde temprano para la season... Varios criollos que tienen casas en Miami, se disponen a embarcar el domingo para la vecina ciudad, seguros de que este año se van a poner las botas...

El deporte favorito de las estrellas del cine es el gridirón... Al menos, una revista de Hollywood decía el otro día que los ases del celuloide caminaban más por un partido de football que por un match de boxeo o un choque de baseball... Joe DiMaggio y su prometida, Dorothy Arnold, serán firmados por Mae West para aparecer en una cinta que prepara para el invierno... La Dirección General de Deportes está trabajando con entusiasmo para ofrecer aquí competencias Pan-Americanas en el mes de febrero, y, según Dolf Font, si todo marcha como la seda, aparecerán equipos de basketball, balón pie, baseball amateur, boxeo, atletismo y natación... Chano Sampedro, que fué una estrella de basket para el Habana Yacht Club, está luchando como nunca para conseguir que el Yacht vuelva a ser en el floor lo que fué antes... Al mismo tiempo, Chano está tratando de conseguir el viaje del team de la Universidad de Yale para la Primavera... Leandro García, jefe del Buró de Prensa de la DGND, y uno de los periodistas más populares de Cuba, embarca mañana, domingo, rumbo a New York, para asistir a la fiesta de clausura de la Feria... Y esto completa su tercer viaje interesante en los últimos cuatro meses...

En un resumen interesante de la Feria, el show del Acuacade ha sido proclamado el número uno del campo de diversiones... The Hot Mikado figura en segundo lugar, seguido de cerca por el salto en paracaída... La Comisión Atlética Universitaria está preparando debidamente la temporada de football, y hoy podemos garantizar a los amantes del gridirón que este año se verán aquí tres partidos de importancia internacional... Uno de ellos, el de Tampa University vs. Rollins College, será ofrecido el día primero de año... Gilberto Torres pitcheará este año algunos juegos por el club Habana, y Mike González espera que le brinde las mismas demostraciones que ofreció cuando jugó en el verano del Charlotte... Gilberto tiene enorme velocidad, pero, su curva es reducida...

El mejor football de este año en los Estados Unidos se está jugando en el Sur... Observadores imparciales aseguran que el Santa Anita Handicap de este año sacará del retiro a Seabiscuit... Los managers de mayor carácter en las dos ligas son: Bill Terry, Leo Durocher, Frankie Frisch, Jimmy Dykes, Ray Blades, Joe McCarthy y Casey Stengel... El pobre Harold Pie Traynor era demasiado débil, lo mismo que Del Baker... Uno que sabe bien de estas cosas dice que Charlie Keller y Joe DiMaggio sostendrán el año entrante la misma rivalidad que Babe Ruth y Lou Gehrig... Parece que el californiano no vió con buenos ojos los éxitos de Keller en la serie mundial.

MONTES Y "BENITIN" SE MEDIRAN EN UN GRAN ENCUENTRO ESTA TARDE EN EL "FRONTON HABANA-MADRID"

Rementeria y Gayarre en magnífica forma, serán los defensores de los cuadros graves. Constante y Onaindia a tremendo combate. Mucho entusiasmo en el Habana Madrid

Salvador y Torres darán inicio a la gran función de esta tarde en el Habana Madrid. Una función propia de un sábado en el que descansan buen número de ciudadanos de sus diarias faenas para dedicarse al solaz esparcimiento que le brinda una función excelente de pelota vasca.

Un muchacho y un veterano que se esmeran en lucir bien serán los zagueros de este partido. Efectivamente, Abando y Solá estarán en todo momento dispuestos a brindar una cooperación eficiente y hermética y acaso sean ellos los que decidan este encuentro de apertura.

En los dos turnos finales habrá estelares duros. Constante y Onaindia serán los rivales encarnizados del match intermedio en los cuadros alegres y dos veteranos de alta escuela se medirán en los profundo del asfalto. El Acróbata ha adelantado tanto en los últimos tiempos que encaja perfectamente en estos partidos de alto copete y para nadie es un secreto que el Maestro sigue siendo el pelotari efectivo, inteligente, experimentado que sabe hacer mucho con una cesta en la mano.

Si difícil e interesante es el sgundo de la tarde, el tercero no se queda detrás. Y es que se están combinando los matches con tal equilibrio de fuerzas, figurando en ellos los más destacados atletas del cuadro que dan colorido a los encuentros en que participan. Por eso el tercero de hoy será admirable también. Iturrino y Rementería forman en la actualidad una pareja de calibre pero Montes y Gayarre no se quedan detrás.

Por el adelanto del Chato este partido puede jugarse bien ahora y de modo interesante también. El Guajirito será siempre peligroso, pero «Benitín» coloca y trastea y es peligroso por su astucia. Los dos zagueros jugarán en grande y los fanáticos gozarán de un match sensacional.

PROGRAMA OFICIAL PARA LA FUNCION DE HOY

(A LAS 3 DE LA TARDE)

PRIMER PARTIDO, 25 TANTOS: Salvador y A bando, blancos, contra Torres y Solá, azules. A sacar ambos del cuadro 14 y medio.

PRIMERA QUINIELA, 6 TANTOS: Onaindia, Abando, Salvador, Aníbal, Solá y Torres.

SEGUNDO PARTIDO, 30 TANTOS: Constante y Aníbal, blancos, contra Onaindia y Epifanio, azules. A sacar ambos del cuadro 14 y medio.

SEGUNDA QUINIELA, 6 TANTOS: Epifanio, Montes, Rementería, Iturrino, Gayarre y Constante.

TERCER PARTIDO, 30 TANTOS: Iturrino y Rementería, blancos, contra Montes y Gayarre, azules. A sacar ambos del cuadro 14 y medio.

Ofrece la Asociación Atlética Femenina su ranking de natación

FUE NOMBRADO AYER EL COMISIONADO DE FOOTBALL DE LA UAA

La designación recayó en Armando Roselló, quien se encargará de la temporada

Empezar a contar los treinta días reglamentarios, a las siguientes solicitudes de inscripción; Manuel Alejo Munguía, Julio Bringuier, Eduardo Escasena Ramírez, Roberto Fernández, Juan García Alvarez, Fernando García, Francisco Menéndez Riera, Pedro Pablo Pérez Hierro, Luis Padilla Suárez, Antonio Virsida, por el «Casino Español de la Habana»; Juan Iglesias Arteaga, Manuel Bolaños Cárdenas, Jacinto Hernández, Angel Portela Romero, Gilberto Ruiz Pérez, por el «Club Cubaneleco». Faustino A. Sirvén Villuendas, Manuel Torres Solís, Antonio P. Zelada, Gustavo Suárez Ortega, Luis Dumois Portela, José Suárez Aguila, Raúl Sotolongo Siberio, Armando B. Gatell y Rivera, Manuel Sánchez Fernández, Tomás Gutiérrez Novoa, Henry Fernández-Silva, Floriberto Puente Pérez, Héctor Lavernia Hernández, Woodrow Charles Tellaksen, por la «Universidad de la Habana»; Guido Ascanio de los Santos, Rainero Cabrera Buhr, Lorenzo Lamadrid Freire de Andrade, Alberto Martínez Font, Juan Martínez Valdés Cantero, Alberto Montero Valdés Pagés, Armando Salcedo Velázquez, Manuel Carreño Campos, por el «Habana Yacht Club», Orlando Soto Galán, Enrique Caula Ledo, Roberto U. Santamarina, por el «Club Caballeros Católicos de Colón; Gerardo Coterillo Serna, Alfredo Cardet Cuervo, José Antonio de la Torre, Roberto M. Kaiser, Enrique A. Ortega, Octavio Serna Desal, Oscar Varona Almchalla, Andrés Varona Rovira, por el «Miramar Yacht Club». José María Franco Bernal, Jesús Pardo Viadero, Armando Godoy Galainena, Luis Aldecoa y Pérez, y Roberto Smith Valdepares, por el «Vedado Tennis Club». Santiago Vázquez Díaz, y Gustavo Torres Ruiz, por el «Hershey Sport Club»; José A. Duarte Oropesa, Manuel Cárdenas Rodríguez, José Luis Inchausti Palmer, Mario Suárez Urgüelles, Enrique Camps Guardiola, Antonio Villanueva de la Piedra, Guillermo Rodríguez Hinojosa, Ernesto Pedroso Villanueva, Emilio Blanco Blanco, José Vázquez Vázquez, Norberto Monfort López, Gumersindo Plasencia Pérez, por el «Club Atlético de Cuba».

—Aceptar, una vez transcurridos los treinta días reglamentarios, la solicitud de inscripción del atleta señor Oliverio Arias Ramírez, por el «Círculo de Artesanos».

—Aceptar la baja de los siguientes atletas: Ramiro Carlés Miranda, por el «Club Deportivo de Cárdenas»; Carlos M. arreño, por el «Club Atlético de Cuba»; Antonio Ruiz Pérez, po rel «Hershey Sport Club»; Armando Piedra Febre, por el «Club Atlético de Cuba»; José Delgado Durán, por el «Club Deportivo Hispano América»; Rafael Perdices Meilán, por el «Club Cubaneleco».

—Aceptar el alta de los siguientes atletas: Rafael Perdices Meilán, por el «Club Atlético de Cuba»; Ulises de la Vega, Raúl Joaquín Foyo Moragas, y Rafael A. Foyo Moragas, por la Universidad de la Habana; Jorge Armando Parapar Bello, Armando Piedra Febre, por el «Club Cubaneleco»; José Delgado Durán, por el «Fortuna Sport Club».

—Declarar «sin lugar» el recurso de apelación establecido por el «Vedado Tennis Club» contra la resolución dictada por el señor Comisionado de Basket Ball declarando no elegible para competir como juvenil al atleta del Vedado T. Club señor César Faez.

—Designar Comisionado de Foot-Ball Intercolegial al señor Armando Roselló.

CARL HUBBELL FIRMO AYER SU CONTRATO DE 1940 CON LOS GIANTS

NEW YORK, octubre 20. (AP.)—Los New York Giants recibieron hoy el contrato firmado de Carl Hubbell para la temporada de 1940. Hubbell, que ganó 11 juegos y perdió 9, firmó por mucho menos de los $22,000 que recibió por trabajar esta temporada en la novena.

El club le envió un contrato en blanco, pidiéndole que pusiese en el mismo el sueldo que él quería devengar. Carl lo hizo y la cantidad fué aprobada de inmediato por el presidente Horace Stoneham.

Sorteos benéficos

438

255 -- 509

SERA MUY INTERESANTE LA NUEVA JUSTA DE TENNIS

Ampliando nuestra información en relación con la interesante competencia convocada por la D. G. N. D., organismo que no se da tregua en la organización de competencias que mejoren la performance de nuestros jóvenes jugadores, debemos decir que dicha competencia, que será en opción a la copa «Manuel Vicente» y para menores de 18 años, al estilo de la Copa Davis, comenzará a jugarse el sábado 28 de los corrientes, cerrándose las inscripciones el día 25, como ya se ha dicho.

Ya han empezado a recibirse las notificaciones de distintos teams que con sus noveles tennistas esperan lograr el triunfo en esta competencia que por primera vez se celebra en Cuba.

El Club Ferroviario presentará un fuerte team a base de los hermanos Salvador y Manuel Vicente, quienes se encuentran en una magnífica forma de juego. También se sabe que competirá el Colegio de La Salle, entre cuyos jugadores se encuentra el novato y prometedor Alfredo Alberú, quien resultó invicto en el pasado campeonato de la Federación Atlética Intercolegial de Cuba y ofreció el mejor partido del torneo Arturo Randín cuando se enfrentó a Tony de la Torre. Alberú se verá eficazmente secundado por Mayito Seigle.

Otros fuertes conjuntos se presentarán también con buen chance de triunfar, figurando entre ellos los muchachos que presentarán los profesionales del deporte, señores Ayala y San Pedro, cada uno por su cuenta.

ASI FUE COMO PEARSON DERROTO A LOS ROJOS DEL «CINCINNATI»

He aquí una versión cinematográfica de la actuación del lanzador de los Yankees, Monte Pearson, en el segundo juego de la Serie Mundial. Los 59.791 espectadores pagados—y todos los que no pagaron—presenciaron entusiasmados la labor de Pearson, que dió los nueve ceros a los Rojos, concediendo solamente dos «hits». Sólo otros ocho lanzadores han realizado semejante hazaña en toda la historia del baseball, y nadie ha mejorado nunca su labor.

BALOMPIE

—Los partidos de mañana.
—Fiesta de los gallegos.
—Algo de la Selección.

Seyca y Nacional serán los equipos que jugarán en el primer turno del programa balompédico de mañana domingo, en el Campo Cerveza Polar.

Después jugarán Juventud Asturiana y los leones del Iberia, y por último, Deportivo Puentes Grandes y Deportivo Hispano América.

x x x

Como los Campeones Nacionales del Deportivo Centro Gallego, no tienen juego señalado, celebrarán en el restaurant «La Asunción» la **patataqueirada**, un plato clásico de los gallegos.

Este será un almuerzo en honor de sus jugadores de balompié, y el motivo nos permite asegurar, que estará hoy concurrido. Los simpatizadores del equipo de los «Alacranes», que no hayan separado su cubierto, pueden hacerlo en el día de hoy, por los teléfonos U-2727 y M-4515.

—Xo saben os larpeiros, o domingo hay pataqueirada.

x x x

Con motivo de esas dos estupendas demostraciones de la Selección Habana, durante los días 12 y 15, conquistando sendos triunfos sobre los «Motoristas» de Cali, y los «Millonarios» de Bogotá, la Liga Vallecaucana de Fútbol, ha decidido presentarlos posiblemente el día 29 de este mes, con el Deportivo Corrales, es decir con los paraguayos que tan magnífica jira han hecho por México, Costa Rica, El Salvador, Honduras y Barranquilla.

Los críticos de Cali, esperan que el match entre los paraguayos y los cubanos, supere ampliamente al ofrecido con los «Millonarios» que entre paréntesis ha sido calificado como el mejor que se recuerda en la historia deportiva de esa ciudad.

Los paraguayos en sus últimas dos series celebradas en Costa Rica y Barranquilla, conquistaron seis victorias, un empate y una derrota, que es un gran record, habiendo ganado a los ticos tres juegos, perdiendo uno y con los barranquilleros ganaron tres, y empataron otro a un solo tanto.

Esto indica claramente la clase de equipo que tienen los paraguayos, circunstancia que aprovechan los caliños para que los cubanos puedan demostrar más palpablemente su clase, ya que uno y otro estarán en terreno neutral.

NATALIA HELLER OCUPA LUGAR MUY SEÑALADO EN EL

Las mejores nadadoras cubanas de todos los tiempos fueron incluídas en la selección

La Asociación Atlética Femenina de Cuba, máximo organismo deportivo femenino de Cuba, acaba de publicar todos los asuntos relacionados con la pasada temporada de natación y por tal motivo ha confeccionado el ranking de las mejores nadadoras de nuestro país, tomando en consideración las demostraciones efectuadas en la citada temporada.

El citado ranking es el siguiente:

50 metros libres
Tessy Montero, HYC (X) . . . 36.
Nina Montero, HYC . . . . . 36.
Rafaela Varcárcel, CE . . . . 37.
América Guerra. . . . . 38.

200 metros libres
Ruth Gil, CE . . . . . —
Alicia Arroyo, MYC . . . . 1.16.
Olga Agüero, CE (XX) . . . 1.16.
Julieta Riera, MYC (X) . . . 1.20.

200 metros libres
Natalia Héller, CDH (XX) . . 1.27.
Silvia Héller, CDH (X) . . . 3.15.
Luisa Fariñas, MYC . . . . . 3.17.
Helen Lee, MYC . . . . . 3.35.

400 metros libres
Natalia Héller, CDH (XX) . . 3.40.
Eva Gou, CE . . . . . 6.31.
Olga Agüero, CE . . . . . 6.54.

50 metros de pecho
M. Stamler, CMN (X.XX) . . 45.
Mary Jubrías, MYC . . . . . —
Lila Pena, CE . . . . . 43.
Connie Campbell, MYC. . . . —

100 metros de pecho
(X. XX. XXX.)
Mary Jubrías, MYC . . . . . 1.41.
Melba García, CE . . . . . 1.43.
Silvia Héller, CDH . . . . . 1.43.
Lila Pena, CE. . . . . 1.44.

200 metros de pecho
Luz M. Silverio, CE . . . . 3.48.

50 metros de espalda
(XX. XXX.)
Ermina Odoardo, CDH . . . . 43.
Alicia Mata, CMN . . . . . 44.
Tessy Montero, HYC . . . . 44.
Gloria Héller, CDH. . . . . —

100 metros de espalda
E. Odoardo, CDH (XX) . . . 1.34.
Edilia Gil, CE . . . . . 1.36.
Luz Ma. Silverio, CE . . . . —
Gloria Héller, CDH . . . . . —

75 medley swim
(XX. XXX.)
Silvia Héller, CDH . . . . 1.11.
Julieta Riera, MYC (X) . . . 1.13.
Juanita Febles, CMN . . . . —
Lila Pena, CE . . . . . —

Relevo libre 4x50
Miramar Yacht Club: (Adolfina Suárez, Luisa Adán, Mary Jubrías y Iraida Rossié). 2.40.4|10. X. En Piscina de 50.
Habana Yacht Club: (Nina Montero, Susan Webster, Mercedes Sanz Cruz y Tessy Montero). 2.37.2|10. En Piscina de 25.
Casino Español.
Círculo Militar y Naval.

Relevo libre 4 x 100
Casino Español: (Olga Agüero, Eva Gou, Edilia Gil y Ruth Gil). 6.
flat. En Piscina de 50 metros.
Casino Deportivo de la Habana (Natalia Heller, Gloria Heller, Ermina Odoardo y Silvia Heller). 6.
XX. En Piscina de 25 metros.
Miramar Yacht Club.
Vedado Tennis Club.

Relevo Medley 3 x 50
Casino Deportivo de la Habana (Ermina Odoardo, Silvia Heller y Natalia Heller). 2.11.6|10. XX. En Piscina de 50 metros.
Miramar Yacht Club: (Luisa Adán, Mary Jubrías y Adolfina Suárez). 2.16.8|10. X. Piscina de 50.
Vedado Tennis Club.

Diving
Mary Carvajal, Vedado Tennis Club.
Elena Suárez, Vedado Tennis Club.
Silvia Heller, C. D. H.
Yolanda Gutiérrez, H. Y. C.
X Record Novicio.
XX Record Junior.
XXX Record Senior.

Records por Clubs

	Record
Casino Deportivo de la Habana	
Miramar Yacht Club	
Habana Yacht Club	
Casino Español	
Círculo Militar y Naval	

Total de records establecidos en la Asociación Atlética Femenina de Cuba y la Dirección General Nacional de Deportes en la temporada de 1939.

DEBEN LLEGAR EL DIA 26 LOS ASES DE AJEDREZ QUE FUERON A BUENOS AIRES

En la DGND se ha recibido por el comandante Jaime Mariné un cablegrama procedente de Buenos Aires, República Argentina, firmado por el señor De Muro, director del Torneo de las Naciones, recién terminado en dicha ciudad, y en el que se discutió el trofeo «Hamilton Russell», emblemático de la superioridad ajedrecística mundial, comunicándole que el equipo cubano, que tan brillante papel hizo en el mismo, embarcará en el puerto de Valparaíso, Chile, el día 7 del entrante noviembre en el vapor chileno «Copiapo».

El propio parte da cuenta de que el día 23 transportarán al vapor «Jamaica», por lo que es de esperarse que alrededor del día 26 ya podamos congratular personalmente a quienes tan honrosamente defendieron el pabellón patrio.

ESPERAN CON MUCHO INTERES LOS FANS EL GRAN AUTODROMO

Regla gozará la distinción de ser el primer pueblo que tenga su pista propia. Notas

La gestión sabia y beneficiosa para el automovilismo de la DGND construyendo un autodromo en el stadium Galbán-Lobo, en Regla, la ha recibido todo el mundo con pruebas de agradecimiento, pero a quienes más ha satisfecho ha sido a los automovilistas, drivers y miembros del Club de Corredores de Automóviles, quienes han visto en el dinamismo habitual del comandante Mariné el áncora de salvación para el estancamiento que sufría el deporte.

El señor Aurelio Arés, secretario del Club de Corredores de Automóviles de Cuba, cumpliendo acuerdo de la junta directiva del mismo, envió en el día de ayer un caluroso mensaje de felicitación al Director General de Deportes por la aludida obra y prometiendo al mismo tiempo su más entusiasta colaboración.

Y ahora, hablando a ustedes de las obras que se acometen, podremos informarles que marchan rápidamente en progreso y que muy pronto se dará fin a ellas para que los drivers que ya tienen terminados sus carros se puedan lanzar a las prácticas que tanto ansían.

En tanto, el fanatismo crece por minutos y desde ahora, faltando un mes para la celebración de las justas, podemos anunciar con visos de absoluta certeza que el papel se agotará en las taquillas en la fiesta inaugural.

FORTES O SILVINO RUIZ FRENTE A TIANT EN EL PRIMER ENCUENTRO DE LA TEMPORADA DE BASE BALL, HOY

El Almendares luce mejor en el papel, y éste debe mantener animados a los partidarios de la enseña azul. Mike González hará un esfuerzo por ganar. Simpática ceremonia inicial

COMENZARA EL GAME A LAS TRES P. M.

El primer campeonato de base ball profesional de la Liga Cubana, que preside Paco Valmaña, estará en marcha esta tarde, cuando a las tres en punto el teniente coronel Ignacio Galíndez lance la primera bola en el gran Stadium Cerveza Tropical. A la misma hora, en el parque Trinidad y Hermano, de Santa Clara, ejecutará la misma operación el teniente coronel Gómez Gómez. Tanto Adolfo Luque, manager del club Almendares, como Mike González, director del club Habana, acaban de dar la nota oficial del orden al bate que pondrán en juego en el choque de esta tarde para iniciar la contienda nacional.

Como verá el lector, ambos mariscales han sabido barajar sus valores, presentando conjuntos de potencia.

Véase los line-ups:

ALMENDARES
Kimbo, cf.
Correa, 2b.
Wells, ss.
Washington, 1b.
Estalella, lf.
Veitía o Linares, rf.
Snow, 3b.
Guerra, c.
Fortes o Silvino, p.

HABANA
Belito Alvarez, rf.
Hughes, 2b.
Gilberto Torres, 3b.
S. Hernández, c.
Scheffing, 1b.
Cando López, cf.
Frank Crespi, ss.
Ortiz, lf.
Tiant, p.

El jardinero derecho del Almendares dependerá del lanzador que utilice Mike González.

Los inmortales

El primer acto de la inauguración será el develamiento de la tarja de bronce que señala la Galería de la Fama del Base Ball Profesional Cubano. Este acto tendrá lugar a las dos y media en punto.

En el momento de develarse la tarja, el señor Pepe Conte, de la redacción de «El País», decano de los cronistas deportivos, leerá unas cuartillas alusivas al acto.

Han sido invitados de honor todos los jugadores antiguos, los cronistas deportivos, los miembros del Tribunal Seleccionador, autoridades, los jugadores de los clubs Habana y Almendares con sus managers, la Liga Cubana y los fanáticos en general.

Terminada esta ceremonia, los invitados al gran desfile descenderán a la pista, desde donde marcharán hacia el asta del centerfield, para ser izadas las banderas nacional y del Santa Clara, campeón de 1938-39, a los acordes del Himno Nacional.

Ejecutará este acto el comandante Mariné, Director General de Deportes. Más tarde la comitiva en pleno se dirigirá al box, desde donde el teniente coronel Ignacio Galíndez lanzará la primera bola. Amenizará la banda del Regimiento 6, cedida galantemente por el coronel Galíndez.

En Santa Clara

Las ceremonias en Santa Clara serán ejecutada en esta forma: el izamiento de las banderas, por el Alcalde Municipal, y lanzará la primera bola el teniente coronel Gómez Gómez.

En este parque jugarán Cienfuegos, dirigido por Martín Dihigo, y Santa Clara, a las órdenes de José María Fernández.

INAUGURAN ESTA TARDE EN EL PALACIO DE LOS DEPORTES EL GABINETE

A las cinco y treinta de la tarde de hoy, con la asistencia del comandante Jaime Mariné, Director General Nacional de Deportes, autoridades deportivas, prensa y fanáticos, tendrá lugar la inauguración del hermoso gabinete dental que, instalado en el «Palacio de los Deportes», viene a llenar una sentida necesidad en el eficiente organismo que es la DGND.

Sabiamente aconsejado el comandante Mariné, pudo percatarse rápidamente de la importancia de la implantación de este servicio, que viene a librar a los atletas de lo que constituye, como regla general, un handicap enorme en su contra, por inferirse de padecimientos bucales la génesis de otros de mayor trascendencia, que mermaban enormemente sus facultades, acometió rápidamente la obra de dotar a la catedral deportiva nacional de ese gabinete dental que hoy, para su orgullo, inaugura con un sencillo acto.

La DGND con hechos, prueba el exacto cumplimiento de sus postulados y por éste de inaugurar un gabinete dental para asistir a los atletas merece los más cálidos elogios, que nosotros, sinceramente, le enviamos con estas líneas.

EL "MIRAMAR YACHT CLUB" INAUGURARA SU SEGUNDA TEMPORADA DE TIRO INVERNAL EL PROXIMO DOMINGO CON BUEN PROGRAMA

Tres competencias se efectuarán en la mañana de ese día, y las dos primeras, para hombres. Habrá finalmente una justa de pistola o revólver, a 20 yardas, para las bellas tiradoras

Ha sido fijada la fecha del próximo domingo día veintidós, para la inauguración de la Segunda Temporada invernal de Tiro, que se llevará a efecto en el magnífico range del Miramar Yacht Club.

Todo está dispuesto, para que éste sea un gran día para los tiradores de pistola y revólver tanto en el sector femenino como en el masculino.

Las Competencias que se llevarán a efecto el domingo, son las siguientes:

8 y 30 a. m. Rifle calibre .22. Curso: 40 tiros de Fuego Lento a 55 pies. Premio: doctor Ismael Segura y García Menocal.

9 y 30 a. m. Pistola o Revólver calibre .22. Curso 30 tiros de Fuego Lento a 20 yardas. Premio: señor José Villarino.

10 y 30 a. m.: Competencia Femenina. Pistola o Revólver calibre .22. Curso: 30 tiros Fuego Lento, a 20 yardas. Premio: doctor Genaro Suárez.

Esta Temporada Invernal de Tiro que da comienzo con la fecha señalada, terminará el domingo 10 de marzo de 1940.

Se llevarán a efecto cursos de tiro de 20, 25 y 50 yardas; 25 y 50 metros; Camp Perry y National Pistol Match para pistola y revólver y, de 75 pies, 50 y 100 yardas, 50 metros y Dewar para Rifle.

El Programa Oficial, ya enviado a la imprenta, se pondrá en circulación en esta semana.

El Campo de Tiro queda abierto para prácticas todos los días desde las 8 y 30 a. m. hasta las 11.00 a. m. y desde las 3.00 p. m. hasta la puesta del sol.

JACK DEMPSEY LE ENVIO UN SOUVENIR A LA D. GENERAL

El ex-campeón mundial envió de regalo por mediación de Pepe Conte y dice que vendrá a Cuba

Jack Dempsey, el ex campeón mundial de los pesos completos y sin duda el más grande de todos los boxeadores de todos los tiempos, ha enviado al Director General de Deportes, comandante Jaime Mariné, una expresiva carta, comunicándole que por conducto de nuestro compañero Pepe Conte, decano de los cronistas deportivos de Cuba, le enviaba un valioso reloj y una fotografía en testimonio de la labor realizada por el Director General de Deportes en beneficio de los sports cubanos.

«Le envío el reloj que se utilizó para llevar el tiempo en la pelea celebrada el 4 de julio de 1919 entre Jess Willard y yo, en cuya pelea gané el campeonato mundial de los pesos completos, como recuerdo de mi amistad hacia usted y en prueba de mi admiración por la espléndida labor que usted ha realizado en beneficio de los niños de Cuba al frente de la organización deportiva que usted dirige», dice Dempsey al comandante Mariné.

Dempsey, además, envía al comandante Mariné una fotografía suya autografiada y anuncia que tiene el propósito de visitar a Cuba durante este invierno para así tener la oportunidad de felicitar personalmente al Director General de Deportes y conocer en el terreno la enorme labor efectuada hasta ahora por el máximo organismo deportivo cubano, principalmente en lo que al boxeo concierne.

M.E.C.D. 2016

MAGNIFICO PROGRAMA DE BOXEO AMATEUR EN LA ARENA CRISTAL, HOY

Atlético de Cuba y Hershey ganaron anoche en el basket ball

Este grupo de chiquillas pertenece a uno de los conjuntos que toma parte en el campeonato juvenil femenino de basket ball que brinda la Asociación Atlética Femenina en el piso del Cubaneleco, y cuyo segundo programa ofrece esta noche.

TEMAS DE BOXEO

LA GRAN FIESTA PUGILISTICA DE ESTA NOCHE. BERTICO RAMOS vs ORLANDO RAMILL EN EL ESTELAR. PIDEN EL BOUT ROBERTO FERRER-PEDRITO MARTINEZ.

Por «PETER»

Magnífico cartel de boxeo es el que se ofrecerá hoy en la Arena Cristal.

En el programa tendrán un turno los light-heavy-weight Julio Díaz y Andrés Hornedo. El encuentro entre estos dos mastodontes será del agrado de la afición. Los dos se han estado preparando con gran entusiasmo, y van a la lucha con verdaderos deseos de ganar. Como ambos pegan duro, lo más probable es que el encuentro termine por la vía rápida. Y nada más emocionante que ver derribar de un golpe limpio a una mole de 175 libras.

Un peso mediano, que ya tiene probadas sus condiciones, también aparece en el gran programa de esta noche: Ramón Saavedra. Y un welter, que constituye uno de los prospectos de la cuadra de Felipe Estévez, Saturnino Rico, también hará su presentación. Los dos son fuertes contrarios.

Una nueva pelea ha sido agregada al gran programa, la de José Rodríguez con Domingo Goya. Este alumno de la hora de Johnny Cruz, es de los que aún está invicto en el Campeonato. Desde que terminó la justa del año pasado, Domingo Goya no ha perdido un sólo encuentro. En el año ha celebrado siete, y todas están apuntadas en su record personal como victorias. El contrario de Domingo Goya, será José Rodríguez, atleta de la Ruta 19, y aun cuando los partidarios de las sedas deportivas de esta cuadra, anuncian el Waterloo de Goya, éste se encuentra alegre y confiado en su derecha.

También reaparecerá en la gran velado pugilística de esta noche, Manuel Sánchez, uno de los boxeadores que más peleas ha celebrado como amateur. Tiene un total de 18, de las cuales solamente ha perdido cuatro. Tres de sus derrotas fueron en el Campeonato del año pasado. Este solamente ha sido superado por Roberto Martínez.

En el turno final, veremos el gran encuentro de Bertico Ramos, atleta libre que cuida Sánchez Govín, contra Orlando Ramill, atleta de la Ruta 20. Una pelea de «arranca pescuezos», de acuerdo con los comentarios que vienen haciendo los partidarios de uno y otro contendientes. Sánchez Govín nos visitó esta mañana para reportar las condiciones en que se encontraba su muchacho y nos dijo: «Puede decir que Bertico está que corta. La pelea me luce a mí de camión a guagua».

La siguiente carta que publicamos parece que está escrita por un partidario de Legón. A lo mejor se creería que no le íbamos a publicar sus líneas, pero como esto es boxeo y en el deporte de la coliflor se ven muchas sorpresas, ésta es una más:

«Habana, Octubre 19 de 1939.

Estimado Peter: Enterado por las bien leídas líneas de su sección en las páginas de sports del DIARIO DE LA MARINA, veo que se trata de concertar la pelea de nuestro glorioso campeón welter Joe Legón, orgullo de nosotros los camagüeyanos, contra Joe Coego, campeón de las 135 libras.

Sinceramente estoy asombrado, puesto que en la última pelea de Coego contra mi paisano Souval, éste por nada lo pone fuera de combate en el último round, como usted recordará. Si va la pelea contra el campeón camagüeyano, el corajudo Joe León, con qué flus va a ganar Coego? Antes de empezar se acaba la pelea, no crea que es pasión, es la pura realidad. Coego no puede durarle cuatro rounds a mi paisano; lo mangamos fácil, aunque se ponga duro.

Peter: Usted debe evitar ese infanticidio; esa pelea es un robito por mi paisano y malo para el caballero del ring Joe Coego."

En espera de sus noticias en su sección del DIARIO DE LA MARINA, mande como guste a su asiduo lector, **R. López.**

S/c. Malecón 135».

Es muy cierto que Souval por poco gana su pelea por k. o. en el décimosegundo round. «Si el encuentro dura un minuto más, pierde Coego», dijimos al siguiente día del encuentro. Y hasta creemos que Legón le gane a Coego, pero no en la forma tan relampagueante que estima el señor López. Ahora que, como no nos vamos a poner de acuerdo, lo mejor es esperar a que llegue el combate, que suponemos que llegará, porque nosotros al menos, no lo consideramos un infanticidio. Luego, en lugar de enfriarlo, estamos ya atizando la candela.

Ya empieza a moverse le afición con relación a la justa semi-profesional que comenzará en los primeros días del mes entrante. Véase esta carta:

«Habana, 19 de Octubre de 1939.
Sr. Pedro Fernández Alonso.
DIARIO DE LA MARINA.
Habana.

Señor: Los abajo firmantes venimos a molestar su atención para solicitar por medio de las páginas de ese vocero a la Dirección General de Deportes la celebración de una pelea de boxeo en los primeros programas de los semi-profesionales, una pelea que los fanáticos piden a gritos, que es la del coloso del ring Roberto (Bob) Ferrer y el bien aplaudido muchacho Pedrito Martínez, dos que recientemente hubieron de celebrar una pelea a sangre y fuego, pues mientras duró, la concurrencia en general vió la pelea de pie, llena de emoción y al darse a conocer el fallo originó una gran protesta, pues la mayor parte del público no quedó conforme, originándose los más vivos comentarios que hoy todavía se hacen alrededor de la pelea.

Nos atrevemos a asegurar a la Dirección General de Deportes que esta pelea satisfaría a los fanáticos en general que están deeosos de asistir a un programa confeccionado en esta forma, pudiendo asegurar que ha de resultar un éxito tanto para la parte económica como para la deportiva, pues ambos muchachos tienen muchos simpatizadores, porque ambos van al cuadrilátero no van a defraudar a los fanáticos, por cuyo motivo nos hemos puesto de acuerdo simpatizadores de los dos bandos para suplicar a la Dirección que no se haga esperar para complacer en el programa que pedimos.

Dándole las gracias al señor Alonso por la molestia ocasionada, quedamos de usted atentamente, Carlos P. Oropesa, Juan Restoy, Félix Rodríguez, Benjamín Abdala, José Astorqui, Julio Vilar, Rogelio Batista, Gerardo Vitalio, Luis García, Roberto Molejón, Julio López, José López, Antonio Cruz, Salvador Santaballa, Esteban García, Justo Montero, Evaristo Díaz, Eufemio Ruiz, Carlos Díaz, Julián Santiago, A. Castro, Manuel Fernández, José Fernández, L. Valcárce J. Prieto, Eduardo Carbonell, A. Miranda, Justo Vega, Manuel Casas, Eduardo Casas, Lorenzo Concepción, Roberto Hidalgo, Alberto Lewis, Juan Santiesteban, José A. Valdés, Bartolo Blanco, A. Sánchez, Mario Domínguez, Carlos Prieto, José Valdés, Rolando Vega, Carmen Domínguez Raúl Díaz Pérez, Vicente Díaz, Mario Muiña, José M. López, Angel García, José P. Molejón, Mario Herrera».

Después de reconocer que todo cuanto dice la anterior carta es muy cierto, podemos casi asegurar a los cincuenta aficionados que la firman que no serán desatendidos. Hemos hablado con Pincho Gutiérrez, y sabemos que en uno de los primeros programas de ese torneo será brindado ese choque boxístico, que no otra cosa podrá decirse del nuevo encuentro entre Pedrito Martínez y Roberto Ferrer.

MIRAMAR YACHT EN GRAN MATCH, HOY, CON EL CRISTO REY

Ofrece esta noche la Asoc. Atlética femenina su segundo programa de basket de la season

Hemos dicho en diversas ocasiones que en las luchas deportivas femeninas se originan mejores demostraciones de coraje y amor propio que en otras contiendas, y en cada nueva justa de la Asociación Atlética Femenina de Cuba nuestra apreciación es ratificada.

Precisamente en la inauguración del campeonato de basketball juvenil, acto originado hace dos noches en el floor del Club Cubaneleco, sin que las chiquillas demostraran poseer una técnica depurada del deporte a que nos referimos, sí pusieron de manifiesto un coraje extraordinario, ofreciendo una batalla formidable en todo momento que resulte del agrado de los cientos de fanáticos que allí se reunieron.

Esta noche tendremos frente a frente a los quintetos del Cubaneleco y Caballero frente a frente y recordando la demostración brindada por ambos equipos en la noche inaugural nos encontraremos ante un juego movido y de interés. Las discípulas de Azcárate son muy novatas en el deporte, pero es indudable que estuvieron fatales en sus tiros al aro, teniendo en contra el handicap de que al ser novatas estaban impresionadas por el numeroso público que se reunió en aquella oportunidad.

El Caballero por su parte, tiene a su favor el hecho de que la gran mayoría de sus players son veteranos del pasado año, y por tanto nada temen al público que desgraciadamente acostumbra portarse hostil con las novatas. Sin embargo no hay que olvidar que la suerte favoreció a las discípulas de María Luisa Bonafonte en el juego que efectuó frente el Miramar Yacht Club, pues todo cuanto tiraron al aro entró, favoreciendo más que nada a Margarita García quien en tres oportunidades logró anotarse goals que resultaron decisivos.

En el segundo choque de esta noche veremos frente a frente al lindo bouquet del Miramar Yacht Club y al simpático y ligero equipo del colegio Cristo Rey de Guanabacoa, que se ganó la simpatía de los fanáticos en la noche inaugural.

Las discípulas de Cappy Campuzano no dieron batalla hasta el último momento y fué en el último quarter que la suerte le volvió la cara, y pudo el Caballero superarlas. Sin embargo, tomando en consideración la gran estatura del quinteto de las caleteras y su coraje extraordinario, es lógico pensar que constituyan una ruda prueba para las veloces chiquillas de Guanabacoa, que lucieron en mejor forma que durante la campaña de 1938.

La realidad es que los dos encuentros de esta noche, que comenzarán a las 9 de la noche en el floor del Club Cubaneleco, deben resultar muy movidos y de gran interés para los fanáticos del basketball, que en masa concurrirán al cómodo floor de los eléctricos a no perder tan formidable show.

La entrada tendrá un precio de diez centavos.

BUEN PROGRAMA DE BASKET TIENE HOY LA L. SOCIAL

El equipo del Ferroviario jugará con el Regla en el turno especial del programa

Otro programa de los buenos nos ofrece en la noche de hoy sábado el schedule oficial de la eliminación occidental en el Campeonato Nacional de Basketball para Novicios, de la Federación Nacional (Liga Social).

La cartelera de esta noche sabatina se desarrollará todavía en el lindo floor del Club San Carlos, en Correa 62, Jesús del Monte; pero desde el martes próximo todos los juegos restantes de esta primera vuelta eliminatoria de la Zona Occidental, se efectuarán en el magnífico nuevo piso de jiquí del Club Deportivo Asturias.

Los juegos continúan desarrollándose cerrados y con coraje, como lo prueba el hecho de que todos están decidiéndose por diferencias nunca superiores a cinco puntos, con el público de pie en la sgraderías. El jueves pasado, sin ir muy lejos, el team sotanista cayó de cara al sol —en los tres últimos minutos— contra uno de los quintetos favoritos, el Asturias, y una hora despues el Club Deportivo Rosario había proporcionado una nueva sorpresa al batir espectacularmente a los colegiales de la «Academia Lancha». Como resultado de todo esto, la eliminación en el sector Occidente ofrece el interesante estado siguiente:

	G.	P.
Liceo de Regla	2	0
Ferroviario	2	1
Asturias	2	1
San Carlos	2	1
Rosario	1	2
Lancha	1	2
Mariel	0	3

Los dos lindos juegos que se efectuarán en la noche de hoy sábado en el piso carlista, son de alto interés y sus resultados, positivamente, pesarán en extremo sobre la clasificación para el round robin final entre los cuatro primeros. Hay un segundo match, sobre todo, que será jugado a sangre y fuego y es el Ferroviario-Liceo de Regla. Los ferrocarrileros fueron los que quitaron el invicto al San Carlos y se proponen hacer lo mismo esta noche con los reglanos. Véase la cartelera de hoy:

1.—Rosario vs. Asturias.
2.—Ferroviario vs. Regla.

Este programa significa, al propio tiempo, que el fanático que no vaya temprano al floor del San Carlos tendrá que presenciar de pie el espectáculo, pues esta noche no se cabrá en las graderías y terrazas del Club. El «card» es de los que no tienen desperdicio y no debe olvidarse que así como el Ferroviario y el Asturias son equipos que llevan muchos parciales al terreno, el Regla y el Rosario traerán grandes excursiones del vecino pueblo ultramarino y de Aguacate.

SUFRIO EL TEAM CUBANO SU PRIMERA CAIDA EN P. RICO

La selección «Cuba» de basket-ball que tan brillante actuación está registrando en su presentación en San Juan, capital de Puerto Rico, perdió su invicto en la noche del jueves 29 en apretado encuentro que se efectuó sobre un floor muy mojado a causa de las fuertes lluvias que han estado azotando a dicha ciudad en los últimos días.

Mosquito Ordeñana, el peligroso y ligero tirador cubano que se está portando a gran altura, rindió nuevamente una labor admirable, pero como quiera que tuvo que abandonar el tabloncillo por cuatro infracciones personales, los puertorriqueños aprovecharon la oportunidad para crecerse y en final emocionante superar a nuestros compatriotas.

El score final del encuentro fué de 52 por 46. Los criollos anotaron 21 puntos en el primer half contra 23 sus rivales y en el segundo se anotaron 25 por 29.

Este encuentro fué presenciado por un grupo numeroso de fanáticos, que aplaudieron a vencedores y vencidos por el magnífico show brindado.

BUENAS CARRERAS HOY EN ORIENTAL PARK

Douglas F. correrá esta tarde con cien libras en la quinta competencia del atrayente programa que se ha combinado para la fiesta hípica de Oriental Park. Y recibe una ventaja de diez libras de parte de Major Sweep y de siete de parte de Alanova, que deben ser sus más enconados contrincantes en esa justa.

La última vez que salió al track el hijo de Angon le dió un margen de seis libras a Alanova y ésta lo venció por un largo. Si Major Sweep venció por dos largos y medio a la yegua del doctor Suquet el sábado último recibiendo dos libras de margen y hoy le da tres a aquélla y la propia Alanova le da siete a Douglas F., a nosotros nos parece difícil que el ejemplar de Enrique Durand pierda esa carrera.

Con un aprediz que no se vuelva loco, Douglas F. podrá triunfar y sin mucho apuro en las etapas finales. Alanova está en bastante forma pero la hija de Bubbling Over se está cansando en los seis furlongs y Major Sweep está cargando más peso que en sus últimas siete u ocho salidas al track, aparte de dar ventaja en libras a sus más fuertes contrarios.

Dunlit, un caballo de clase, que corrió aquí a los dos años y volvió durante la temporada pasada, puede estar algo corto, aparte de que el hijo de Dunboyne prefiere pista blanda, pues su descendencia de Spanish Prince II por su madre, le permite negociar bien el fango como a la gran mayoría de los familiares de su abuelo materno.

DIFICIL CARRERA

Trianon tiene buen chance de ganar otra vez. Pero la yegua del Aevos Stable tendrá que cuidarse mucho de Lightly que está corriendo muy bien y que cargará menos peso que en su anterior. En la cuarta carrera del domingo último, Trianon cargó 111 y Lightly 114. Hoy la hija de Tryster llevará 115 y el ejemplar de Villalobo sólo 111.

Por otra parte Trianon tendrá en Buy Stright un contrario fuerte en las primeras etapas y aunque la yegua de Borrajo no llega con aire casi nunca al término de los seis furlongs, su combate con la representante del Aevos Stable puede restarle a ésta energías para el final, aunque sabemos que Trianon no está «punteando» ahora como lo hacía antes.

POR YOUNG PLAYTIME

Nos gusta la cuarta por Young Playtime. El ejemplar de Gavidia tiene buena velocidad inicial y podrá mantenerse al frente del grupo de esa justa en todo el viaje. Por su anterior demostración Par Value cuenta con buen chance, pues nos mostro una mejoría destacada. Sea Lassie que está corriendo muy bien la pista seca, será un candidato de no poca consideración, con lejanas posibilidades para Spey Fox que parece andar bastante mal. Oteebee se para muchísimo, especialmente en el track ligero y Bo Dean tampoco es amigo del piso normal.

SPEEDY SKIPPY

Speedy Skippy luce superior al grupo de la última carrera. Va por doscientos pesos cuando esta jaca usualmente lo hace por trescientos. Ya en la séptima carrera del 24 de septiembre derrotó a un grupo parecido al que será su contrario hoy en milla y sesenta yardas. Y nosotros creemos que repetirá esa victoria esta tarde. Dolly Tour que está corriendo bien todas las pistas puede resultar el más fuerte contrario del representante del teniente Santos Rivero mientras Dutchy y Sky Orme se disputarán el tercer lugar.

SE ESPERAN HOY

Hoy son esperados en Oriental Park los diez caballos que trae el conocido «Papito» Torriente y los dos buenos ejemplares de Nicolás González, Acute y Philigal.

ITUARTE Y URIONA, HOY, CONTRA IBARLUCEA Y EL "MONARCA" GUILLERMO

Andrés perdió la primera pelota cuando su color tenía 25 tantos. El cubano y Cerebrina Azpiri vencieron de calle a los Hermanos Celaya. Pronto empezará a funcionar la Academia de Jai Alai de la Dirección Nacional de Deportes. Un excelente programa esta noche en el Palacio de los Gritos

Por ELADIO SECADES

Anoche el delantero cubano Andrés, estuvo a punto de realizar la gran hazaña que es terminar un partido sin cometer una sola pifia. Este honor es al pelotari, lo que al pitcher la distinción tan poco frecuente de «no hit no run». Andrés llegó a la elevación del cartón 25, tejiendo con los mimbres un partido perfecto. En ese momento le tiró el golpe, de botecorrido con la derecha, a una pelota lanzada por el menor de los hermanos Celaya y el proyectil le pegó en el aro, cerrándole así el paso a la realización de lo que en todo pelotari constituye un sueño color de rosa. Precisamente cuando se hallaba ya a una distancia muy corta de la meta.

Fué un partido de calle, pero los fijadores de logros volvieron a pegar con la torpe mandarria a palmo y medio de la cabeza del remache.

Porque tuvieron en cuenta hace alrededor de veinte días los Celaya habían superado sin grandes problemas a Andrés y Azpiri y, sobre la gratitud de ese recuerdo, el dinero salió de veinte a doce. La verdad es que en el papel no lucía partido malo por la pareja «made in Marquina». ¡pero no para tanto! No para ese desnivel en las apuestas. Pero es que el mismo fenómeno se ha advertido a través de casi todos los últimos programas. Por la pareja que gusta nada más que un poco, se prodiga, se regala, se tira el dinero por los altos ventanales de Lucena, como si en vez de billete fuesen maíces. Se están concibiendo los logros, no con la cabeza, sino con los pies.

Los dos Celaya, que en Barcelona jugaron partidos tan fuertes y tan interesantes, en el Jai Aalai de la Habana en muy escasas ocasiones han ligado un juego constructivo. En presencia del señor Alcalde al hermano escribiente pone tanto cuidado y quiere hacer las cosas tan bien, se le van gruesos borrones. Pero es que ayer ni el honesto Mayor del pueblo ni el primer oficial del Municipio, podían contener la superioridad de Andresillo y Azpiri, que jugaron muchísimo, mientras los otros andaban enredados en las dos primeras decenas. Luego enfilaron y pudieron jugar bonitamente un rato, pero ya era demasiado tarde.

Andrés parece listo para quedarse en los estelares. Tiene más aire y le dá más candela con el revés a la pelota. Azpiri ha tenido una noche clara. Muy bien estuvo «Cerebrina» en todos los momentos, sobre todo en el único en que los hermanos pudieron acercarse, dándole un tajo de seis tantos a una ventaja que había llegado a serdedoce.

Andrés, como dejo dicho, pifió su primera pelota en el tanto 25 y después perdió otra más para terminar dos con dos pifias y una sola falta, sobre una remate que pegó en el cinturón rojo.

Los hermanos llegaron a 23 tantos y allí se quitaron los tristes canastos de la derrota.

En el primero hubo un poco de delicioso circo. Siempre que Aguinaga figura en el cartel, los amantes de la «pelota dramática» van temprano a la nave. Aguinaga y Hugues hicieron 22 tantos frente a Martín y Salazar.

Ayer reapareció Guillermo en la primera quiniela y hoy le tenemos en el partido estelar, contra Ituarte. El encuentro combinado por Eguiluz para respaldas la noche de gala, es este: Ituarte y Uriona, contra Tarzán Ibarlucea y Guillermo. Este partido lo perdió hace poco tiempo Ituarte, llevando en la zaga al león marquinés Escenarro, en el lugar que hoy ocupa el moro Uriona. Pero de entonces a la fecha. Ituarte ha subido algo y Guillermo ha tenido que dejar de jugar algunos días.

Circuló una colecta para socorrer a Paco menor, quien tuvo la desgracia de recibir un fuerte pelotazo, en una sesión de ensayos en el Jai Alai. La lista de los odnantes ascendió a más de doscientos pesos, que le serán entregados en el Hospital donde el pobre muchacho se encuentra recluído.

Ya han empezado a hacer contratas para la temporada de Miami. El primer pelotari que ha recibido ofertas de Mr. Berenson y que han sido aceptadas ya, es el delantero mexicano Freddie. Según los cálculos, de México, irán a Miami Berrondo, Carlos, el chato Gárate y Freddy.

Casi todos los alumnos inscriptos en la Academia de Jai Alai de la Dirección General de Deportes, han sido examinados ya por por el cuerpo médico del organismo que preside el Comandante Mariné. Pronto el zaguero Charra Gutiérrez empezará las clases.

Entre los alumnos figurará un grupo de cinco muchachos de la Beneficencia, que han estado practicando en la pequeña cancha de la Casa Cuna y que tienen deseos de que se les ofrezca una ocasión de probar sus facultades en un asfalto de grandes medidas. La DGND fiel a su programa, les dará todas las facilidades que ellos merecen.

PROGRAMA PARA HOY

PRIMER PARTIDO, a 25 tantos: Ochoa y La Paz, blancos, contra Ugalde y Arrondo, azules. A sacar, ambos, del cuadro 10.
PRIMERA QUINIELA, a 6 tantos: Ituarte, Ibarlucea III, Uriona, Gabriel, Lorenzo y Guillermo.
SEGUNDO PARTIDO, a 30 tantos: Ituarte y Uriona, blancos, contra Ibarlucea III y Guillermo, azules. A sacar, ambos, del cuadro 10.
SEGUNDA QUINIELA, a 6 tantos: Maguregui, Mateo, Areitio, Goitia, Guruceaga y Egozcue.
TERCER PARTIDO, a 30 tantos: Egozcue y Goitia, blancos, contra Guruceaga y Maguregui, azules. A sacar, ambos, del cuadro 10.

RESULTADO DE LA FUNCION DE ANOCHE

Primer Partido

	Tantos
Aguinaga y Hugues, blancos	22
Martín y Salazar, azules	25

Ganador: AZULES.
Primera Quiniela:
Ganador: CELAYA II.

Segundo Partido

	Tantos
Andrés y Azpiri, blancos	30
Hermanos Celaya, azules	23

Ganador: BLANCOS.
Segunda Quiniela:
Ganador: ARGARATE.

Tercer Partido

	Tantos
Argárate y Eugenio, blancos	25
Labat y Aguirre, azules	30

Ganador: AZULES.

Gran interés por la season

El campeonato profesional comenzará mañana bajo los mejores auspicios. Aquí tendremos el duelo de habanistas y almendaristas, que siempre resulta sensacional, y en Santa Clara se enfrentarán cienfuegueros y Leopardos, cuyas trifulcas no tienen nada que envidiarle a la de los perros y gatos.

Para ambos matches se preparan fiestas inaugurales de interés, pudiendo asegurarse que la afición presenciará un programa inicial de empuje.

AMATEURS ACES Por DAN

—Cubaneleco con buen team.
—Para la justa de juniors.
—Una carta de Carlos Noble.

NOTICIAS FRESCAS PARA USTED

Ramón Azcárate cuenta con un team ligero para el campeonato junior de basketball, y podrá dar una sorpresa si sus rivales no lo toman en debida consideración... Enrique Finlay será suspendido por varios juegos por la Asociación Nacional de Oficiales de Basket, por no haber actuado hace días en los juegos de la Liga Social... Gerardo Coyula envió una carta a la Asociación, comunicándole que Enrique había sido suspendido ya, por toda la temporada por su circuito... Perico Cardoso no parece exagerar cuando afirma que el Yacht Club será factor de importancia en el campeonato junior... Es que los hermanos Mena y Longa le han prometido jugar como es debido... Rafael de J. Iglesias, como muchos universitarios, tiene la firme impresión que el juvenil Tollak llegará de regular hasta el senior... Incidentalmente, el americano de los Caribes no habla gran cosa en español y Livio tiene que darle casi todas las instrucciones con un intérprete.

Héctor Muñoz está preparando hábilmente a los aletas del colegio Marista, y nada tiene de particular que salga como favorito en el campeonato de menores de 15 años... Uno de los padres del colegio Marista admira el trabajo realizado por Fernando Fuerte como catcher del club Náutico de Cuba en el campeonato de baseball de la Liga Nacional, pero, todavía estima que el muchacho debió haber jugado un año más entre colegiales... «Alexander Rag time band» se llama la obra bataclánica de los Tigres del Atlético, que será ofrecida el día 31 en el teatro «Tosca»... Emilito Díaz tiene a su cuidado la música, y la letra es de Manolo de la Reguera... Eugenio Burés, una de las más buenas figuras del CAC, nos saluda desde Camagüey, donde se encuentra en viaje de negocios...

Ayer recibimos carta de Carlitos Noble, una de las estrellas del equipo cubano de basketball que se encuentra en Puerto Rico... Carlos nos habla del magnífico tratamiento que están recibiendo los ases criollos en San Juan y dice que todos se encuentran complacidos... La sensación de la excursión es Mosquito Ordeñana, que está haciendo de las suyas con sus incontenibles tiros al goal... El Cubaneleco desmiente la noticia de que Mosquito jugará con ellos en el campeonato senior, pero, algunos que dicen estar en el inside del asunto aseguran lo contrario... Esto es que Mosquito será uno de los puntales del equipo eléctrico... Ricardo Trujillo ha ido recuperando su forma en Puerto Rico y está jugando como cuando vestía el uniforme del Deportivo de Cárdenas...

Raquel Lanz, que fué una figura popular en el basket femenino, se ha convertido ahora en fanática del basket de la Liga Social... Rara vez pierde un programa de este circuito!.. El miércoles entrante se reúnen los cronistas deportivos para escoger el All-Stars Team de la temporada de baseball... En el mismo mitin será seleccionado el jugador más útil a su club... Nuestros principales candidatos son: Fleitas, del Hershey, como catcher... Natilla Jiménez y Marrero, como pitchers... Cuervo, del Regla, como primera base... Parada, del Pilar, como tercera base... Quilla Valdés, del Hershey, como short stop... Guajiro Rodríguez, del Fortuna, como uno de los outfielders, y Torres, del Artesanos, como el mejor pitcher zurdo... Nos faltan por cubrir la segunda base y dos puestos del outfield... Ernesto Estévez y Gálvez luchan en enuestro libro por la segunda base, mientras Maciques, Cocoliso Torres, Marsal, Rodríguez (del Pilar» y otros más batallan por los otros dos puestos del outfield.

Si el Deportivo Matanzas gana los dos matches que tiene anunciados para mañana en la Liga Social, surgirá un nuevo triple empate en el primer lugar, y entonces el joven circuito se verá en un aprieto para decidir su competencia de verano... La DGND sólo ha concedido hasta el domingo 22 para jugar baseball amateur en la ciudad... Al team del Círculo Militar y Naval le gustaría celebrar una serie de cinco matches, en el invierno, frente al team del Central Hershey, en Hershey... El Casino Deportivo anuncia que vuelve a la vida, y Coronado luce de lo más complacido con la noticia... Alberto Néstor, incidentalmente, está trabajando con entusiasmo en la Asesoría de Natación de la DGND, demostrando verdadera pericia... Perico Miranda, que guardó cama durante semanas, está nuevamente en circulación... Ayer lo saludamos en el Palacio de los Deportes y lo encontramos, como siempre: very polite!

El que desee escribirles a los atletas cubanos que se encuentran en San Juan, Puerto Rico, no tiene más que dirigir la carta al Hotel Palace, de San Juan... Los muchachos estarán allá hasta el día 1o. y realmente se alegrarán de tener noticias de sus amigos de ésta... Eduardo de las Casas está dirigiendo con el alma a los atletas del colegio Baldor y parece más animado que las Pascuas... Un coach de basket nos decía ayer que no sería mala idea permitir la sustitución libre en el deporte, así como consentir que un atleta continúe en juego, aun cuando cometa cuatro infracciones en un partido... «Pudiera hacerse una regla, a base de que todo foul que cometa un player, después de pasado por la cuarta infracción, sea de dos tiradas, pero nunca debe privarse a su equipo de sus servicios» —dice... Y puede que tenga alguna razón en ello.

El team que juegue «straight» football», apoyado solamente en las bases fundamentales del deporte, sin meterse en honduras con muchas jugadas, será siempre difícil de derrotar en el gridiron... Según Knute Cockne, un quarterback jamás debe olvidar esto:

1.—En sus primeras 15 yardas hay que patear siempre en primer down.
2.—De la yarda 15 a la 30, pueden hacerse jugadas, pero nunca deben intentarse forward passes.
3.—En el mid-field pueden emplearse end-rund, off-takles plays y siempre debe patearse en cuarto down.
4.—En territorio enemigo, pueden emplearse los pases.

En nuestro campo amateur, nosotros hemos visto guasterback haciendo jugadas a pesar de encontrarse en su yarda cinco, y a eso le llaman football!

EL CASINO LES DIO BUENA BATALLA A LOS ANARANJADOS

Francisco Menéndez y Padilla fueron los líderes del equipo. Muy flojo el club Atlético

Los anaranjados del Atlético de Cuba pasaron ayer un rato bien desagradable, frente al combinado del Casino Español, en el segundo juego del programa de basket ball juvenil de la Unión Atlética, pero al final pudieron saborear una victoria de 38 por 34, para mantenerse invictos en la justa.

Jugando muy deficientemente, el equipo de Luis González fué dominado durante la mayor parte del juego por los muchachos del Casino Español, que brindaron una mejor demostración en cada salida que hacen. Encabezados por Francisco Menéndez, que jugó ayer en forma estupenda, los casinistas desarrollaron una buena ofensiva, aprovechando las debilidades en el guarding de sus contrarios. Menéndez, García y Padilla constituyeron las mejores figuras de los vencidos, aunque el resto estuvo muy bien.

En el primer turno del programa el team del Hershey derrotó al del Habana Yacht Club por score de 55 por 31. Ambos matches se celebraron en un floor bastante resbaladizo.

Al terminarse los juegos, el delegado del club Atlético de Cuba anunció que pediría una junta extraordinaria para discutir este asunto. — Scores:

HERSHEY

	Fig.	Fog.	Fc.
R. Ruiz, F. (90)	7	1	4
J. Aenlle, F. (88) (c)	7	3	3
J L. Herrera, C. (44)	9	1	1
J. Olmedo, G. (22)	1	2	3
J. M. García, G. (99)	0	0	4
A. Fernández, G. (77)	0	0	1
L. Chanady, F. (11)	0	0	0
L. Cabrera, F (66)	0	0	0
Totales	24	7	16

HABANA YACHT CLUB

	Fig.	Fog.	Fc.
L. Echevarría, F. (3)	3	4	3
E. Longa, F. (5)	3	1	3
R. Cabrera, C. (9)	0	0	3
A. Urruela, G. (12)	3	3	1
L. Carrillo, G. (13) (c)	2	1	3
L. Lecoors, G. (7)	0	0	2
E. Sardiñas, G. (4)	0	0	1
S. Cárdenas, G. (10)	0	0	1
L. Lamadrid, F. (16)	0	0	0
J. Martínez, F. (14)	0	0	0
G. Martínez, F. (15)	0	0	0
G. Azcanio, G. (8)	0	0	0
E. Fernández, F. (17)	0	0	0
Totales	11	9	16

Resultado:

	1Half	2Half	Totales
Hershey	11-12	19-13	55
H. Y. C.	3-7	9-12	31

Referee: S. Cordal. Umpire: M. A. Díaz. Anotadores: A. N. Coronado y L. Arce. Cronometrista: J. Valdés Orta. Jugado en el floor del Vedado Tennis Club. Fecha 20 de octubre de 1939.

ATLETICO DE CUBA

	Fig.	Fog.	Fc.
N. Monfort, F. (9)	1	0	3
E. Plasencia, F. (5)	1	0	1
E. Camps, C. (10) Cap.	5	4	1
J. Vázquez, G. (11)	0	0	1
M. Suárez, G. (93)	0	1	1
A. Villanueva, G. (22)	1	2	1
R. Perdices, F. (14)	5	0	2
J. L. Inchusti, F. (20)	2	0	2
E. Pedroso, G. (13)	0	0	1
E. Blanco, F. (16)	0	1	0
Totales	15	8	13

CASINO ESPAÑOL

	Fig.	Fog.	Fc.
J. Bringuier, F. (12)	1	0	3
L. Padilla, F. (9)	2	0	2
F. Menéndez, C. (8)	6	2	4
F. García, G. (5)	4	2	0
M. Alejo, G. (7)	1	0	3
R. Fernández, F. (3)	1	0	4
A. Vircida, F. (6)	0	0	1
Totales	15	4	17

Resultado:

	1Hal	2Half	Totales
Atlético	4x13	13x8	38
Casino	8x10	11x5	34

Referee: Johnny Jaén. Umpire: Raúl Giroud. Anotador: A. N. Coronado. Cronometristas: P. Arce y J. Valdés Orte. Jugado en el floor del Vedado Tennis Club. Fecha 20 de octubre de 1939.

EL TEAM DE MIAMI LE QUITO EL INVICTO EN FOOT BALL A ROLLINS

MIAMI, Fla., octubre 20. AP.— El team de football de la Universidad de Miami derrotó esta tarde al eleven de Rollins College, 14 por 6, atacando fieramente en el primer y tercer períodos. Son esto, terminó el invicto de Rollins, que se extendía a diversos games. Una concurrencia de 16,000 espectadores presenció las actividades.

La mejor corrida de la tarde, la hizo Noppenberg, con 68 yardas de ganancia.

El score por períodos:

Rollins	0-6	0-0	6
Miami	7-0	7-0	14

SELECCIONES por SUSTITUTO

PRIMERA CARRERA.—RECLAMABLE
Seis furlones. Para ejemplares de tres y más años. Premio: 135 pesos.
WILD OAK: Corre todas las pistas.

Wild Oak	110	En buena forma.
Cherry Point	112	Ganó su última.
Dick Weidel	115	Cuidado con éste.
Keltner	107	Es inconsistente.

También correrán: Lady Myrtle, 107; The Bouncer, 115; W Cookson, 110 y Mickeys Boy.

SEGUNDA CARRERA.—RECLAMABLE
Seis furlones. Para ejemplares de tres y más años. Premio: 135 pesos.
SILK GOVERING: Está corriendo muy bien.

Silk Covering	112	Si el track es de su agrado.
Strahtdale	115	El contendiente.
Miss Lou Ellen	112	Andará por aquí.
Ejector	115	Ha mejorado algo.

También correrán: Ducaster, 110; Regusted, 115; Thisway, 115; St. Etiene, 110.

TERCERA CARRERA.—RECLAMABLE
Seis furlones. Para ejemplares de tres y más años. Premio: 135 pesos.
KWAMUDI: Finalizará como un tiro.

Kwamudi	112	Debió ganar su última.
Trianón	115	La lleva el campeón.
Lightly	111	Es consistente y honrado.
Manor Lady	113	En muy buena forma.

También correrán: Buy Straigt, 109; War Tale, 112 y Wild Money, 114.

CUARTA CARRERA.—RECLAMABLE
5 y medio furlones. Para ejemplares de 3 y más años. Premio: 135 pesos.
YOUNG PLAYTIME: Aunque hay mucha velocidad

Young Playtime	111	En carrera dura.
Oteebee	114	Pudiera llegar.
Sea Lassie	104	Andará por aquí.
Par Value	111	Veloz. Ganó su última.

También correrán: Bo Dean, 114; Harrys Choice, 112; Spey Fox, 112 y Quiet Lass.

QUINTA CARRERA.—RECLAMABLE
Seis furlones. Para ejemplares de tres y más años. Premio: 135 pesos.
DOUGLAS F.: Debe estar listo ya.

Douglas F.	100	Va muy ligerito.
Major Sweep	110	Siempre llega segundo.
Alanova	107	Quizás más arriba.
Dunlilt	111	Hace tiempo que no corre.

También correrán: Maolisa 102; My Goodness, 103 y Flo Along, 107.

SEXTA CARRERA.—RECLAMABLE
Milla y un dieciséis. Para ejemplares de 4 y más años. Premio: 135 pesos.
DOLLY TOUR: Resulta el lógico.

Dolly Tour	104	En buena forma.
Sandy Meadows	114	Muy inconsistente.
Atcines	109	Comienza a sentirse bien.
Sky Orme	109	Sus mejores en fango.
Speedy Skippy	109	En fango, ganaría.
Fair Brand	109	Sus últimas buenas.

También correrán: Vitonina, 111; Dutchy, 109; Exceed, 106 y Probationer, 109.

M.E.C.D. 2016

SE AVECINA UNA ERA DE PROSPERIDAD PARA PINAR DEL RIO CON LAS SIEMBRAS DE TOMATES Y PIMIENTOS

ACTIVA LA ASOCIACION DE LOS PADRES, VECINOS Y MAESTROS DE LA E. SUPERIOR DE COLON

Ha sido notable su labor en pro de la cultura local. Entre sus proyectos inmediatos figura el establecimiento de una excelente biblioteca y el Reglamento para el Premio Municipal al Maestro

La Asociación de Padres, Vecinos y Maestros de la Escuela Primaria Superior de esta ciudad es una agrupación que se distingue por su notable organización y por los trabajos que ha realizado en beneficio de la cultura local. No lo olviden los colombinos.

En la última sesión acordó adquirir un equipo de mesas y taburetes para organizar los trabajos de uno de los locales de acuerdo con exigencias de una nueva forma de trabajo de los alumnos en cooperación.

Asistieron a esta sesión su Presidente el señor Salvador Sánchez Guerra, la vice-Secretaria maestra Srta. Estela García, el Tesorero Sr. Manuel Fernández, la señorita María M. Figueroa, Directora de la Escuela y los Vocales Sras. Maria L. Falcón, Isabel Villanueva, América Trujillo, Maria del C. Galarraga, Ana Morales y Maria D. Castillo y los Sres. Felix González, Benito Chántez, José Fernández, Celestino Ondina, Eliseo Figueroa, Perfecto Núñez, Julián Jorrín, Manuel Rodriguez, Antonio Cabrera, Abelardo Herrera y el Inspector Escolar Sr. Rafael Fernández Torres. Además un grupo numeroso de asociados.

La Asociación tiene el propósito de establecer su biblioteca de modo que pueda utilizarse en horas no lectivas.

El Inspector Escolar Sr. Fernández Torres reunió a los maestros de los Distritos Escolares de Colón y Perico, con el fin de tratar diversos particulares relacionados con la enseñanza y el curso escolar.

Los asuntos más importantes fueron al estudio e interpretación del Reglamento del Premio Municipal al Maestro, de la circular referente al nuevo sistema de calificación; ciertos particulares encaminados a perfeciconar el sistema de comunicaciones y estados; la asistencia escolar, los casos de enfermedades, excursiones, exposiciones, horarios, plan Daltan etc. etc.

Los maestros que con su asistencia demostraron el interés que tienen para ellos los asuntos de la escuela fueron los siguientes: del Distrito de Perico, Ofelia Pulin, Francisca Mozo, Maria Barreto, Josefa Sala, Margarita Daniel, Matilde Elias, Cristina Sardiña, Estrella M. Fernández, Virginia Alegre, Maria T. Cubillas, Rosa Ibarra, Concepción Borges, Concepción Gutiérrez, Camila H. Laucirica, señoritas Ernestina Barreto, Ena Sánchez, Aracelia Delgado, Pilar Fernández, Rosa Marrero y el Dr. Julio Acosta.

Del Distrito de Colón las señoras: Heriberta Martinez, Blanca Graupera, Carmelina Suárez, Adela Orbiz, Ana Sariego, Ascensión Cárdenas, Maria Estany, Mery Faget, Elisa Basnuevo, Rosa Hernández, Ofelia Rodríguez, Josefa Alvarez, Guillermina Fernández, Maria L. Hernández, Pilar Jerez, Rafaela Errasti, Julia L. Rosales, Rosa Blanco y Maria M. Castillo; señoritas Maria M. Figueroa, Juana Arestuche, Ana L. Marrero, Felicia Morera, Angelina Ibarra y la Dra. Generosa González y el señor Jacinto Roseñada.

Ultimamente hizo uso de la palabra la directora de la Escuela Nro. cuatro para anunciar la visita del Dr. Julio Quintana, ex-Superintendente General de Escuelas, quien se propone dar cuenta de los resultados del Congreso de Maestros y propiciar en los maestros la organización local de la Asociación Educacional de Cuba.

Corresponsal Especial.

SOCIALES DE MENDOZA

Operada

Después de estar una temporadita lejos de nosotros y de haberse operado de apendicitis, vuelve ya completamente restablecida la encantadora señorita Maruca García, hermana querida de nuestros buen amigo Francisco García.

Nuestra bienvenida a la simpática Maruca.

Idea que será llevada a la realidad

Pronto estará nuestro pueblo dotado de un cementerio que desde hace mucho tiempo necesitábamos.

Obra que se llevará por fin a la realidad debido a los esfuerzos de los Sres. Julio Nieto, Benigno Corominas y Francisco García.

Que pronto puedan comenzar esa obra que de tanta necesidad es.

Cumpleaños

El 12 de octubre celebró su cumpleaños la simpática y graciosa jovencita Estelita Aradas Padrón.

Día que pasó entre los suyos con toda felicidad.

Muchas congratulaciones llegaron hasta ella de sus numerosas amistades

Enhorabuena.

Alma.

La fiesta del Libro

Que con gran brillantez organiza cada año, el 12 de Octubre la culta ociedad «Mas Luz» tuvo celebración en el Parque Martí. Muy bonito el programa. La Banda Municipal lo amenizó.

Felicitamos a los Directivos de la Asociación «Mas Luz» por su empeño en aumentar el valor de su biblioteca pública.

La Asociación de Antiguas Alumnas de la Escuela Nro. Tres

Recientemente constituida, celebró una fiesta en la misma fecha del doce de Octubre, en horas de la noche, con motivo de la repartición de Certificados a todas las Asociadas.

Magnífico el programa, en el que tomaron parte varias alumnas. Totalmente invadido se vió el local que en la calle quince ocupa la citada Escuela.

Satisfechísimas pueden sentirse las organizadoras de esta fiesta, la primera que celebran.

M. de Velasco,
Cronista Social.

SE PRONUNCIARON CONTRA LA ZAFRA LIBRE LOS COLONOS DE LA PROVINCIA DE MATANZAS

Tal acuerdo se tomó por la Asamblea Provincial de Colonos que se reunió en Limonar y a la que concurrieron representaciones de los Centrales de toda la Provincia. Contrarios al Instituto

Muy nutridas representaciones de los centrales de la provincia, acudieron a la Asamblea Provincial de Colonos, celebrada en pasados dias en este pueblo.

En el local del teatro "Iris", se reunieron todos los cañeros, después de un gran almuerzo servido por el restaurant del Sr. José Sánchez.

En la referida asamblea, fueron tratados, entre otros, el problema de la zafra libre o controlada, y a pesar de prevalecer entre los numerosos asistentes ambas ideas, venció la zafra controlada, después de un brillante y documentado discurso del señor Manuel Rodriguez Dans, prestigioso miembro y Presidente de las Delegaciones de varios centrales y Delegado a la Nacional, y el Dr. Martínez Goberna, que en briosos párrafos y fácil palabra se lució en su defensa de la zafra controlada.

También consumieron turnos el señor Manolo Nieto y el Presidente de la Delegación Provincial, Dr. José M. Mesa.

Se aprobó en definitiva, controlación de la zafra regulada, pero estructurando un nuevo organismo que sustituya al Instituto Central de Estabilización del Azúcar, en el cual tengan representación por igual, obreros, comerciantes, hacendados y colonos.

Entre la numerosa concurrencia anotamos a los Dres. José M. Mesa y Leopoldo de Pella y los señores Favila G. Barbón, Santovenia, Galileo Saenz, Pedro Lima, Manuel García, Luis Rodríguez,.

Representantes de los ingenios Por Fuerza, Puerto, Dos Rosas, Santo Domingo y Progreso.

Y representaciones de los centrales de esta localidad, Triunfo, Limones, Santa Amalia, y Carolina, Delfín Castañedo, Manuel Nieto, Fermín Alvarez, Fernando Cabrera, Manuel Rodriguez Dans y el Dr. Félix Martinez Goberna.

El 10 de Octubre

Entre los distintos festejos para conmemorar la epopeya del Grito de Yara, figuró un almuerzo en honor de los viejos veteranos que aun quedan entre nosotros como blasón y orgullo de aquellos esforzados paladines que todo lo ofrendaron por lograr una patria libre y digna.

Los actuales mantenedores de lo que ellos lograron con tanto sacrificio, los miembros del Ejército Constitucional, representados en este pueblo por el pundonoroso teniente Eulogio Scull y sus dignos subalternos, fueron los que rindieron el homenaje a los viejos veteranos y que tuvo lugar en el edificio que ocual el cuartel de la Guardia Rural.

A este almuerzo, fueron invitadas las autoridades civiles y militares, figurando entre éstos, el comandante Basilio E. Guerra Molina, M. M. y los capitanes Casimiro Labastida, Apolinar Iglesias y Antonio Castillo.

El primer teniente Rafael B. Aguirre, que pronunció un brillante y patriótico discurso.

También el "leader" de los veteranos y Jefe de la Policía, sargento Alfredo Prieto, pronunció un elocuente discurso para agradecer al teniente Scull, clases y soldados del puesto militar, la gentileza del bello acto ofrecido por ellos a los veteranos de la Independencia.

El Alcalde Municipal, Dr. Rogelio Rodriguez Dubrocá, tuvo a su cargo el resumen del acto, pronunciando frases enaltecedoras para los viejos mambises.

La Banda Municipal amenizó los actos.

Fina Invitación

Que recibimos de manos de nuestro querido amigo, el Sr. José M. Mata, en su carácter de Secretario de la Delegación de Colonos del central Triunfo, con motivo de la inauguración del bello edificio social de la referida delegación el dia 2 del próximo Noviembre.

El edificio suntuoso y amplio, ha sido levantado a iniciativas del Presidente de la Asociación de Colonos del central Triunfo, Sr. José M. Rodriguez, autor de esta invitación.

Para celebrar tan fastuoso acontecimiento, ya que es el segundo edificio propio de la Asociación que se construye en la provincia, se ha organizado una serie de festejos brillantísimos.

Entre ellos, sobresale un banquete-almuerzo, que tendrá lugar en la finca Dolores de Junco y al que han prometido asistir los elementos más destacados del colonato de la provincia.

Por la noche, un regio baile en los amplios salones del local social, amenizado por la reputada orquesta "Juventud Artística", que vendrá desde Cárdenas.

Prometemos nuestra asistencia y auguramos un rotundo éxito.

Gerardo MARTINEZ
Corresponsal.

SOCIALES DE MANACAS

Muerte de un compañero

En la capital, víctima de cruel enfermedad, dejó de existir recientemente, el que fuera camarada cordial, amigo gentil, y periodista de altos vuelos.

Nos referimos a Rafael Oña Manzano, director de la plana política del colega «Pueblo», a quien tuvimos el gusto de conocer, hace poco menos de un año.

Su muerte ha sido sentidísima en este lugar, donde Oña Manzano, tenía verdaderos amigos.

Y por el alma del compañero, que supo conducirse como un periodista honrado y bueno, elevamos al señor nuestras preces.

Onomástico

Celebró su santo, la bella y distinguida señorita Amelia Pérez, de nuestra mejor sociedad.

La señorita Pérez, es alta empleada de la gerencia de la «Isla de Cuba», y hasta ella llegarán en este día, innumerables felicitaciones.

El Día de la Raza

La gloriosa fecha fué conmemorada en Manacas, con una agradable fiestecita bailable, en los salones de nuestra cubanísima sociedad «Liceo».

El cronista anotó en su carnet, a las siguientes damitas, que con su belleza prestigiaron los salones: María Dolores Lorenzo; Nelia Díaz, Eloisa Gálvez, Nena Cepero, Blanquita García, Amparito Alvarez, Luisa Gerbath, Lilia, One y Noemí Díaz, Elisabeth y Georgina Villarreal, Carlota y Pepilla Vera, Maruca Piqué, Esperanza Rodríguez, Nena Legón, Nena Jacomino, Aída Arce y Mercedes Lugo.

Se bailó alegremente, resaltando la fiesta en conmemoración de ese día tan grande, lucidísima, por lo que felicitamos a la directiva del «Liceo» y a su dinámico Presidente «Cayito» Chávez.

Próxima velada

Se está preparando y tendrá por director artístico al conocido joven Jovino Fernández, que tantas pruebas de su buen gusto nos ha dado.

Cooperarán varias damitas y jóvenes de nuestro elenco de aficionados, y será a beneficio de nuestro templo católico.

Prometemos ampliar noticias.

Salvador Fernández.
Cronista Social.

SE HARA EN GRAN ESCALA CON EL PROPOSITO DE ABASTECER A LOS MERCADOS EXTRANJEROS

Con tal motivo reina entusiasmo entre la clase trabajadora, ya que hoy atraviesa una aguda crisis la industria del tabaco. Distintos actos organiza Matanzas en honor del Cnel. Batista

PINAR DEL RIO, octubre 20. DIARIO. Habana.—Con verdadero gusto anunciamos hoy a nuestros comprovincianos que por el señor Blas Barrios Gil, Colono de la zona de Santa Clara y Representante de la poderosa casa exportadora de vegetales John Lito and Company, se están realizando ya grandes siembras de tomates en el barrio de Luis Lazo y que abriga el firme propósito que a todo lo largo de la carretera entre esta capital a Guane se cultive también dicho producto y otras variedades de cultivos vegetales para abastecer los mercados extranjeros.

Oficialmente podemos anticipar que numerosos dueños de fincas de esta región han venido cambiando impresiones con el compañero Barrios Gil, a quien le han prometido dedicar partes considerables de sus terrenos al cultivo de tomates, berenjenas, pimientos, etc., lo que redundará sin duda alguna en gran beneficio para los pinareños ante la crisis tan aguda porque atraviesa la industria tabacalera desde hace años.

Halagadoras perspectivas ofrece para la sufrida región del tabaco esta nueva industria del tomate, ya que miles de obreros y obreritas hallarán en la misma trabajo renumerado, no sólo en su cultivo, sino también en la elaboración y conservación del mismo, pues se instalarán fábricas de conservas y envases.

Debe construirse un nuevo edificio

Mientras los propietarios de las casas escuelas en toda nuestra provincia establecen juicios de deshaucios contra el Estado por falta de pago de varias mensualidades, como ha ocurrido ahora mismo con la casa que ocupa la «Escuela Félix Varela» de esta ciudad, el gobierno mantiene una total indolencia con los edificios propios. En la esquina de Vélez Caviedes y Antonio Rublo se encuentra enclavada la Escuela número uno que ocupa un amplio local casi inservible por su antigüedad, pudiendo el Estado realizar allí obras que nunca excederían de un valor de veinte y cinco mil pesos para dotar a la misma de una fábrica de dos plantas e instalar allí, además de las aulas actuales, otras muchas y ahorrarse de esta manera muchos cientos de pesos mensuales por concepto de alquileres.

En el mencionado local fué inaugurada la primera escuela abierta durante nuestro período republicano y por todos estos motivos, aprovechando la estancia entre nosotros hoy sábado del Secretario de Educación, las autoridades escolares y el pueblo en general, debiera solicitar del mismo el crédito citado para edificar allí una casa de dos plantas que venga a ser como un segundo centro escolar en nuestra capital.

Guillermo RODRIGUEZ.

REUNION EN EL PALACIO PROVINCIAL

MATANZAS, octubre 20. DIARIO. Habana. — Reunidos esta noche en el Palacio provincial, bajo la presidencia del Gobernador, las representaciones de las clases vivas de esta ciudad, con la asistencia del Jefe Militar del Distrito, del Alcalde Municipal y otros señores, se tomaron acuerdos en relación con la visita que hará a Matanzas el cinco del entrante mes, el Coronel Batista. Se le hará un magno recibimiento en el límite de la provincia; una Parada en el Parque Central; visita y recepción en el Cuartel Goicuría; un banquete en las alturas de Monserrat; y una recepción en el Palacio provincial, ante el que desfilará una grandiosa manifestación que organizan todas las clases vivas de Matanzas.

Además figuran en el programa visitas a la fábrica de Jarcias, al Centro de Trabajadores y demás sociedades de esta capital.

Se procedió a la designación de varias comisiones para el desarrollo de los actos que han de celebrarse y la de adorno de la ciudad.

Espérase que el Coronel Batista permanezca dos días en Matanzas terminando las fiestas con un baile en el Balneario de los militares.

Gran entusiasmo predominó en la reunión por esta visita del Jefe del Ejército, en la que se tienen fundadas esperanzas que ha de redundar en un bienestar futuro para esta ciudad. — LOVIO, corresponsal.

RESTOS HUMANOS

RANCHO VELOZ, octubre 20. DIARIO. Habana. — En la finca «Santa Catalina» colindante con este pueblo, fueron encontrados unos restos humanos, por unos trabajadores que estaban guataqueando cerca del río que atraviesa por dicho lugar. El aspecto de los restos revela que llevan muchos años de enterrados. Créese pertenezcan a un ratero que fué ahorcado a la terminación de la dominación española, por fuerzas cubanas que acamparon en dicha finca. — Sarabia, corresponsal.

UNA REUNION CON LOS CAFICULTORES

SANTIAGO DE CUBA, octubre 20. DIARIO. Habana. —El Secretario de Agricultura ingeniero López Castro, después de una reunión con los caficultores, para tratar del Decreto de Exportación del café, reunióse con el Gobernador y los componentes del Comité Pro-Semana Guajira. Salió hoy para la finca «Jutinicú» a repartir trescientos títulos de poseedores de tierras del Estado entre el campesinado de ese lugar.

—Esta tarde llegó el Jefe Militar del Distrito, Coronel Cabrera, siendo recibido por las autoridades militares y civiles. El Coronel cumple hoy un año en el desempeño del cargo de Jefe Militar de Oriente, con el beneplácito de todos sus compañeros de las fuerzas armadas y del pueblo en general.

—La Audiencia absolvió a Demetrio Justiz, para quien interesábase pena de 28 años por homicidio de Arturo Guzmán. Fué condenado a veinte años, Justo Silva, (a) «Gavilán» coautor del asesinato del chino José Wong, en Antilla. — García, corresponsal.

AHORCADO EN UNA MATA DE FRAMBOYAN

HOLGUIN, octubre 20. DIARIO—Habana.—Esta mañana fué encontrado ahorcado en una mata de framboyán, en la finca «San Antonio», próxima a esta ciudad, Daniel Gómez Carrasco, de cincuenta años, casado, vecino de la salida de San Andrés. Se constituyó el Juzgado en el lugar del suceso con el Dr. Avilés y el Secretario Fuentes, levantando las diligencias del caso.

—En la tarde de ayer volcóse en la carretera Central próximo a esta ciudad, el camión manejado por el chauffer Rafael Gómez Albornoz, resultando muerto Alberto Dager, de 16 años, vecino de Pueblo Nuevo, y con lesiones graves, René Naranjo, José [illegible] Hechevarría, de 22 años, [illegible] Curi, de 16 años, vecino también de Pueblo Nuevo. Fueron trasladados a la Clínica del Dr. Toll. El chauffer Gómez Albornóz, fué detenido e ingresó en el Vivac, a disposición del Juez de Instrucción. — Fuentes, corresponsal.

LA LLUVIA EN LA REPUBLICA

Según el comunicado cotidiano que nos remite el Jefe del Centro de Telégrafos, señor Pedro Pablo Torres, en las últimas veinticuatro horas, vencidas al mediodía de ayer, ha llovido en los siguientes términos:

San Cristóbal, Pinar del Río, Bauta, San Antonio de las Vegas, San Antonio de los Baños, Guanajay, Arroyo Arenas, Marianao, Punta Brava, Caimito, Mercedes, Calimete, Colón, Manguito, Roque, Loma Arabos, Cabezas y Agramonte. Mucho en S. F. Camarones y Taguasco. Regular en Lajas, Vueltas, Fomento, Rafael, Alfonso, Lino Pérez, Guaracabulla, Escambray. Poco en Condado, Caibarién, Mayajigua, Matagua, Jorobada, Tuinicú, Guayos, Cumanayagua, Zaza del Medio y Santa Clara. Mucho en Júcaro. En el resto de la República no llovió.

DE BAHIA HONDA

Boda

Muy pronto tendrá lugar la boda de la simpática señorita Isaura Chipi con el distinguido joven José Martínez.

Mi enhorabuena.

Restablecida

Después de haber pasado unos días en la clínica del Instituto del Niño, se encuentra totalmente restablecida la graciosa bebita Nora Gómez y Figueiras.

De paseo

El estimado comerciante habanero y querido hijo de este pueblo el joven Manuel Paulín, se encuentra entre nosotros pasando breve temporada.

Regresaron

De la urbe capitalina las bellas señoritas Clara y Ada González, así como el distinguido matrimonio la señora Eloina Yánez de Ruiz y su esposo el Sr. Ventura Ruiz.

Bienvenidos.

Onomásticos

En la festividad de Nuestra Señora de los Angeles celebraron su onomástico la Sra. Angela Costa de Souto, la señorista Angelita Paulin, culta profesora y los señores: Angel Alum, Angel Correa y Angel López. También en la festividad de Nuestra Señora del Rosario estuvo de días la blonda damita Rosario F. Tres, residente en Surgidero de Batabanó y el pasado día 12 lo estuvo el joven cadete Wifredo Pérez.

Todos se vieron muy felicitados y para todos, aunque tarde, envío por este medio mi más sincera felicitación.

Nota de dolor

Víctima de una descarga eléctrica ha dejado de existir en esta localidad el querido amigo Francisco Mas Socarrás.

Mi más sentido pésame a su inconsolable viuda y demás familiares.

A. Figueiras
Corresponsal.

DE SANTIAGO DE LAS VEGAS

Ramón Linares

Caballero meritísimo, que ocupa con verdadero acierto y celo, la subsecretaría del Departamento de Comunicaciones, se encuentra enfermo desde hace muchos días.

Por su salud acuden a interesarse continuamente, sus múltiples amigos, viéndose su residencia de la calle 10 en esta ciudad, visitadísima.

Deseamos consignar muy en breve la noticia de la curación del señor Linares.

Cúspide

La interesantísima y super revista del central «Mercedita» llega a mi poder. El número que dejó de ser publicado por la muerte del nunca bien llorado intelectual José Cabrera Díaz, que fuera su director.

Repleta «Cúspide» de artículos dedicados a su muerte.

Agradecida una vez más a la gentileza de su remitente.

El teatro Minerva

El simpático, alegre y coquetón coliseo azul, donde se cita cada noche nuestro mundo chic, ofrece los mejores programas.

Preferido se ha hecha ese lugar por la grata temperatura que allí se advierte producida por sus gigantes ventiladores.

El domingo último, durante sus tres tandas, se vió totalmente invadido.

Muy satisfechos sus Administradores, los muchachos del Club Atlético, la prestigiosa entidad social.

Vicente Jovani

Designado en sustitución del Padre Don Manuel Argüelles, quien, como saben mis caros lectores, embarcó para España.

Carácter sencillo, bondadoso, amable y entusiasta, se ha captado ya, el Padre Jovani el afecto de todos los feligreses.

Varias obras ha realizado para embellecer nuestro viejo templo.

En esta nota llega un saludo al Ministro de Dios.

La festividad del domingo

Santa Teresa de Jesús.

De días estuvieron las señoras Teresa Vigil Vda. de Llerandi, Teresa Díaz de de Real, María Teresa Vigil.

Las señoritas Teresita Llerandi, Teresa Garrigó Artigas.

A todas felicidades.

M. de Velasco,
Corresponsal.

CON GRAN ESPLENDOR CELEBRO EL DIA DE LA RAZA LA COLONIA ESPAÑOLA DE PALMA SORIANO

La distinguida sociedad ofreció una brillante recepción a la que asistieron relevantes personalidades de toda la provincia, entre ellas el Cónsul de España en Santiago, el Hon. Sr. Bergnes

De inusitado esplendor y grata recordación para nuestra sociedad elegante fueron los actos que se llevaron a efecto en el seno de la misma, organizados por los miembros Directivos de la acogedora Colonia Española, de esta localidad, para conmemorar así el Día de la Raza.

Actos sociales exquisitamente bellos, fiestas de radiante luz, de alegría y de perfumes que quedarán grabados con letras de oro en los anales de nuestra vida social.

Fiestas inolvidables, plenas de siluetas atrayentes, graciles y airosas que han pasado por nuestros salones seguidas de un cortejo de galanterías merecidas, de finos elogios, de sonrisas dulces y embrujadoras. De amplia y sincera compenetración de ideales, de infinitas vibraciones espirituales, en la que se evocaba aquella gloria de valientes hidalgos cruzados que propulsaron la civilización al Continente Americano, por cuyas venas corre aquella sangre magnífica de la grande España.

Noche tropical, de añoranza, de poesía y de grata música.

Sutuosa recepción que se vió honrada con la presencia de distinguidas personalidades del mundo oficial y social de toda la provincia, tales como el honorable señor Calixto Bergnes, Cónsul en Santiago de Cuba de la nueva España, y su encantadora hija Elvirita, gala y orgullo de la sociedad elegante de Santiago de Cuba, donde goza de gran admiración y merecidas simpatías.

Primitivo Fernández, Presidente de la Colonia Española de Santiago de Cuba y los miembros directivos, Joaquín Tuferri, Manuel R. Muñiz, Amelio Raffo, Pedro Vázquez Rodríguez.

Manuel Graña, Presidente del Liceo de Maffo y Primo Rodríguez, Presidente del Casino Hispano Cubano de Contramaestre.

A las siete y treinta de la noche, en el Hotel Saratoga y ante una mesa graciosamente decorada fué ofrecida una comida de confraternidad y simpatía por los Directivos de nuestra Colonia Española a tan gentiles visitantes y sus numerosos invitados.

Exquisito el menú.

Ostentaba la presidencia de la misma el honorable Calixto Bergnes, teniendo a su derecha a los señores Casimiro Oriols, teniente Gutiérrez, del Escuadrón 16 destacado en esta ciudad, y Primitivo Fernández.

A su izquierda, los señores Joaquín Tuferri, Manuel R. Muñiz, Amelio Raffo y Pedro Vázquez.

A ambos lados de tan dignísima presidencia tomaron asiento como invitados: Rafael Verdejo, Clemente Domínguez Fernández, Presidente de nuestro Ayuntamiento; Manuel Graña, Primo Rodríguez, José Peralt, Antonio Domínguez, Emilio Barruecos, don José Rivas, Luciano Napal, Francisco Martínez, Rodrigo Campo, Manuel Ballina, Segismundo Fernández, Pedro Cruz y Francisco Domínguez.

Doctora La Flor, capitán Giraudy, don Antonio Pinto, Antonio Soto, Cresencio Díaz, Daniel López, Lisardo Bueno, Luis Díaz Corujo, Miguel Damien, Miguel Pons y los compañeros, Adrian Gutiérrez, Director de «El Heraldo» y el que suscribe, en representación del DIARIO.

Al finalizar este agradable acto, y con la presentación por el señor Primitivo Fernández, tuvimos la oportunidad de escuchar la elocuente y fácil palabra del honorable Calixto Bergnes en sus impresiones recogidas sobre la Nueva España en reciente viaje por aquellas tierras. Palabras sentidas y de exaltación que fueron muy aplaudidas. A las diez de la noche abrió sus puertas la acogedora y aristócrata Colonia Española para brindarle a sus numerosos invitados el gran baile de gala que había despertado tanto entsusiasmo en toda nuestra provincia.

Baile, que fué un jalón más de gloria para la cara sociedad y cuyos salones lucían un delicado y llamativo adorno floral.

Un verdadero triunfo artístico y social que se suma la comisión de recreo y adorno de la prestigiosa sociedad, y el que fué brillantemente amenizado por la orquesta «Hermanos Avilés» de Holguín.

Una distinguida y selecta concurrencia ataviada con refinamiento y elegancia invadía los salones. Primorosas y espirituales damitas daban la nota de alegría; gentiles caballeros tenían para ellas sus más correctas atenciones.

Un grupo de distinguidísimas damas honraba con su bella presencia tan magno acontecimiento.

Entre éstas pudimos anotar a la joven y bella señora Hilda Alayo de Arias, gentil esposa del señor Miguel A. Arias.

Rosa Cutié de Santos, de la sociedad de Santiago de Cuba.

Y María Julia Cross de Pons, Serafina Parlade de Díaz, Carlota Torres de Morell, Rosa Cremti de Damien, Elena Sorzano de Díaz, Luz Matos de Campos, Luisa Montes de Martínez, Enma Ferrán, Zenaida Morán de Gutiérrez, Hilda Muñoz de González, Josefa Borguellá de Nogués y Consuelo Cordero de Morete.

Señoritas: La simpatiquísima y encantadora Elvirita Bergnes, Blanquita Llorente, Nersa Acosta, Gertrudis Botta, Delia Boufrand e Irma Brea de la sociedad de Santiago de Cuba.

Marina Santos también de la misma capital.

Eloisa Pupo de la elegante sociedad Hoiguinera.

Y Concha Rivero, Irma Padró, Silvia Carvajal de Sanz, Virginia Vega, Milagros Palau, Mima Aviles, Silvia Gómez, Monina Rodríguez, Cuca Gómez Arias, Loriz Rached, Elsa Arias, Hilda y Luisa Lacamoire, Cuca Dobarganes Melba y Esperanza Damien, Tití Gómez Arias, Josefa López, Paquita Soto, Hilda Alvarez, Berna Jiménez, Paquita Ferrán, Elsa y Marinita Beaton, Nora y Yolanda Estrada, María C. Verdura, Hilda y Zenaida Díaz.

Hasta horas avanzadas de la madrugada se prolongó este magno acontecimiento.

Mi crónica tiene para los señores Directivos de la Colonia Española un mensaje de felicitación por el grandioso éxito social obtenido y pide humildes disculpas por las omisiones de esta reseña.

Huéspedes distinguidos

De nuestra localidad tres viajeros que fueron cumplimentados como son merecedores por sus admirables dotes de caballerosidad y altruismo. Son ellos don Lorenzo Rubio y Sánchez, Gerente de la solventísima firma comercial «L. Rubio y Compañía» de Santiago de Cuba, donde goza de la sincera estimación de toda aquella capital, su hijo Andrés y su sobrino Romeo Ruiz Arias, tío, primo y hermano, respectivamente de nuestro querido compañero Benigno Ruiz Arias.

Reiteramos a tan distinguidos huéspedes nuestros saludos muy cordiales.

Mejorado

Del lamentable accidente que sufrió en días pasados el queridísimo hijo del joven matrimonio doctor Armando Gutiérrez, presidente del Unión Club y su distinguida esposa señora Edelmira Cabezas.

Hacemos votos por su total restablecimiento.

Operada

En una de las salas de la clínica Los Angeles y por el reputado galeno Dr. Parlade recientemente fué intervenida quirúrgicamente la señorita Tulita Rodríguez, amante hija del buen amigo Ramón Rodríguez Ramos, redactor de las notas judiciales de nuestro colega «La Voz del Cauto», siendo su estado satisfactorio.

Que pronto se encuentre totalmente restablecida, es nuestro sincero deseo.

ESPECIAL

CAMAGUEYANAS

El Grito de Yara

Camagüey, una vez más ha probado su fe patriótica, conmemorando dignamente el setenta y un aniversario de aquel gesto heroico de un grupo de valientes en La Demajagua, empuñando las armas para la liberación de la patria. ¡Cuántos sacrificios de equellos bravos iluminados por un ideal!

El programa para celebrar la fecha gloriosa se cumplió con exactitud.

Por la mañana se efectuó una gran manifestación cívico-militar donde tomaron parte principal nuestros soldados que lucieron muy bien por su orden, compostura y marcialidad. Abrieron esa manifestación nuestros veteranos, esos viejos mambises que en sus cuerpos y rostros exhiben las huellas de aquellos sufrimientos sin nombre por darnos esta patria que hoy disfrutamos. Seguidos de los veteranos de la Guerra de Independencia, iba la plana mayor del Regimiento 'Agramonte' con el comandante Rojas Meis a su frente, luego la banda de música del Regimiento y a continuación toda la tropa con las banderas de los batallones al viento y las secciones de ametralladoras montadas. Fueron muy aplaudidas por el público que reconoció la magnífica organización de esta división del Ejército cubano.

Y desfilaron los niños de todas las escuelas públicas y privadas. Hermoso espectáculo el dado por esas felices criaturas gozosas de contribuir con su esfuerzo a que la patriótica fecha que se celebraba tuviera la nota más bella y trascendental. Se ensancha el corazón viendo a esos niños limpios, todos uniformados, muy bien organizados, de pie, soportando el ardiente sol de Cuba, alegres de marchar junto a la bandera de la patria para honrar a aquellos hombres que todo lo dieron por Cuba.

Cerrando el program del día, por la noche se celebró una velada literaria y musical en la casa de los veteranos. Allí se cantó una vez más un himno al héroe de La Demajagua y se relató a la juventud cómo se desarrolló el acto valiente de aquel grupo de arrojados que levantando en alto la bandera de la estrella solitaria, juraron vencer o morir.

Y así cumplió Camagüey un deber patriótico.

El Club de Cazadores de Camagüey

Ya cuenta esta ciudad con un club bien organizado de cazadores, formado por un grupo de entusiastas caballeros de nuestra mejor sociedad.

Entre sus componentes se encuentra el campeón nacional de tiro, doctor Herrero Solís, el doctor Gómez Calvo, recto juez Correcional, los señores Carlos Galán Zayas, Ricardo Viñas, ingeniero Miguel Angel Bretón, prestigioso presidente del Club Rotario de Camagüey, señores Cosme Llanos, José Salgueiro, Justo Sánchez, Fernando López, Serafín Sáez, Manuel Mora y José Joaquín López.

El club ha sido dotado de modernas máquinas, recibidas recientemente, para el lanzamiento de platillos y otros aparatos mecánicos que vienen a poner al club a la altura del mejor dotado de la República.

Felicitamos a todos los caballeros del tiro y nos complace hacernos eco de sus adelantos en la mejor organización de su floreciente club.

La Escuela del Hogar para Camagüey

Ya cuenta la heroica provincia oriental con una escuela hogareña. Desde este año empezarán los eficaces trabajos que dotarán a la mujer oriental de todos los conocimientos necesarios en el hogar.

Han sido más afortunados los orientales que los camagüeyanos. Hasta ahora aquí no se ha podido lograr esa escuela.

Para obtener esa legítima aspiración se hace preciso que aquí se levante una fuerte opinión pública, que lleve al ánimo de nuestros gobernantes la necesidad de que esta provincia también tenga su Escuela del Hogar.

Sin ese empuje del pueblo, sin mover la opinión de ese pueblo siempre indiferente, esperando solamente la buena voluntad de nuestros responsabilizados con las necesidades de la provincia, que es como decir esperar que nos caiga el maná del Cielo, no podremos nunca ver en esta ciudad la Escuela del Hogar.

El hospital Infantil de Camagüey

Ya pronto será una realidad el sueño dorado de un grupo de bellas mujeres camagüeyanas con la prestigiosa educadora, señorita Julieta Arango a la cabeza, de ver constituído un hospital para niños desvalidos.

Recientemente se han cumplido todos los requisitos que exigen las Leyes y el Patronato del Asilo "Padre Valencia" ha hecho firmar la entrega del antiguo edificio donde se levanta el hospital San Juan de Dios, desde hace mucho tiempo clausurado, y donde luego de ser reconstruído se establecerá el hospital Infantil.

Hay que destacar, aplaudiéndolo, el gesto admirable del Club de Leones de Camagüey, obteniendo que completamente gratis se extendieran todos los documentos y sus respectivas inscripciones en el Registro de la Propiedad. No contento con esto los leones de esta ciudad, han invitado para una de sus sesiones a los miembros de los Patronatos del Asilo "Padre Valencia" y Sala Infantil, doctor Luaces, de donde, con seguridad, ha de surgir un eficaz plan para el apoyo económico del nuevo hospital Infantil.

Muy satisfecha han de estar las distinguidas damas que componen el Patronato de la Sala Infantil "Dr. Luaces", por su hermoso y resonante triunfo que el pueblo de Camagüey debe reconocer para en su debido tiempo rendirle el homenaje a que se han hecho acreedoras por sus esfuerzos altruístas en favor de los niños pobres camagüeyanos.

Un nuevo esfuerzo cultural

En la simpática sociedad femenina Tennis Club de Camagüey, que levanta airoso y coquetón palacete junto al poético y hermoso parque Gonzalo de Quesada, se ha dado un nuevo paso de avance cultural en beneficio de las distinguidas damas que componen esa sociedad.

Se darán un curso de inglés y clases para el aprendizaje de la confección de flores. Tanto para uno como para otro ya se ha matriculado gran número de asociadas y se espera que este nuevo esfuerzo del Tennis Club ha de dar satisfactorios resultados.

Nuestra enhorabuena a la directiva de esa progresista sociedad.

Un proyecto de grandes alcances

La Asociación de Padres y Maestros de la Escuela Anexa a la Primaria Superior, hace tiempo que realiza titánicos esfuerzos por la creación de un gabinete dental en esas escuelas para atender el cuidado de la boca de los niños que asisten diariamente a sus labores.

Pues bien, esta idea que a pesar de grandes batallas dadas ante los poderes gubernamentales, nunca se había podido ver realizada, ahora está a punto de cristalizar debido a los esfuerzos de un grupo de caballeros profesionales que han aportado su entusiasmo y cooperación más decidida. Pronto será un hecho la creación de ese gabinete dental de tan grandes beneficios y de positiva necesidad.

Aquí tienen los Clubs Rotarios y Leones un campo simpático y de incalculable provecho para el estudiantado, donde se pueden lucir cooperando al sostenimiento de ese gabinete y logrando a la vez el apoyo de todas aquellas instituciones y personas, que se interesen por la educación y cuidado del niño pobre.

La última nota

Para saludar al joven Abelardo Cordero que ha regresado de la capital de la República, a donde fué en viaje de negocios de la importante casa de farmacia de la que, conjuntamente con su hermano Evelio, es dueño.

Celebramos ver de nuevo entre nosotros al atento joven Cordero y nos satisface saber que su viaje a La Habana fué de positivos beneficios.

Nuestra enhorabuena.

Ernesto B. Hernández,
Corresponsal.

LA ASOCIACION DE LA PRENSA DE SANTA CLARA CELEBRARA HOY Y MAÑANA LUCIDOS ACTOS

Festejará con ellos el Día del Periodista, con asistencia de distinguidos elementos de esta capital. Se iniciarán hoy con una brillante exposición fotográfica en el Liceo

En la última sesión celebrada por la Directiva de la Asociación de la Prensa de Santa Clara, que preside nuestro compañero señor Rafael de Armas Martín, se adoptaron importantes acuerdos relacionados con los distintos actos que se verificarán en la ciudad de Marta para la celebración del «Día del Periodista» que tendrán la cooperación decidida y valiosísima del Ateneo de Villaclara y de la prestigiosa sociedad «Liceo», tan caracterizadas ambas por su amor a la cultura y al progreso de la ciudad.

A las ocho de la noche del sábado 21 del actual, en los salones de la cubanísima sociedad Liceo de Villaclara, se efectuará una brillante Exposición fotográfica que comprenderá los más valiosos trabajos realizados por ese consumado artista del lente y as de los reporters gráficos que es Pegudo, exhibición interesantísima que ya apreciaron en la capital con motivo de la celebración del Centenario de la Fotografía y en la cual se verán muchas fotografías antiguas de Villaclara provenientes de los archivos valiosos de los señores Sergio R. Alvarez, doctor Pedro Pérez Ruiz y Felicitos Valdés. A la apertura de este acto concurrirá la Banda Municipal de Música amablemente cedida por el alcalde de la ciudad y una vez presentado a la sociedad villaclareña por el entusiasta Présidente del Liceo, doctor Rafael Espinosa Nodal, el connotado crítico de arte y periodista habanero señor José M. Valdés Rodríguez pronunciará una de sus más medulares conferencias sobre el Arte Fotográfico en relación con el cine, etcétera.

El distinguido crítico teatral del diario «El Mundo», señor Valdés Rodríguez, que será durante dos dias huésped de honor de los periodistas villaclareños, a las diez de la mañana del domingo 22 ocupará la tribuna del Ateneo en el teatro «La Caridad» para dictar una nueva conferencia ilustrada por un noticiario cinematográfico, relacionada con el periodismo. El escritor Valdés Rodríguez, que últimamente ha pronunciado en la Habana interesantes conferencias, será presentado en ese acto por el doctor Severo García Pérez, quien ha accedido al ruego de sus compañeros de Santa Clara, que tienen interés en día tan señalado para ellos de escuchar su verbo ilustrado. Este acto del teatro «La Caridad» será igualmente amenizado por la Banda Municipal y tanto para el uno, como para el de la noche anterior en el Liceo, los periodistas encarecen la presencia de las damas villaclareñas y de sus amigos todos.

Y como final del programa que se desarrollará y en el que todos estamos cooperando con gran empeño para festejar dignamente el Día del Periodista, el jefe del territorio militar, teniente coronel Abelardo Gómez Gómez, que ta ncordial y deferente ha sido siempre con la prensa, ofrecerá en los terrenos de la flamante Escuela Vocacional un almuerzo exclusivo a los compañeros que nos visitan, a los miembros de la Asociación de la Prensa y periodistas locales.

Armando A. MACHADO,
Corresponsal.

DE NUEVA GERONA

Se constituyó en Isla de Pinos un Comité Pro Retiro de los Panaderos y Dulceros

Con gran entusiasmo se celebró el domingo pasado en esta localidad, una asamblea de todos los panaderos de Isla de Pinos, quienes eligieron su Comité Pro-Retiro, recayendo los cargos directivos en los señores siguientes:

Presidente: Eustasio Sierra.
Vice: Rafael Cárdenas.
Secretario: Sergio Montané.
Vice: Delio Rodríguez.
Tesorero: Juan Ortiz.
Vice: Clemente Rodríguez.
Vocales: Tomás Vilar, Argelio Juliá, Miguel Walker, Pablo Marcof, José Cortina, Eduardo Hernández y Andrés Sierra.

Se acordó en la Asamblea hacer una activa campaña de prensa y entre los obreros del pan de toda la república para lograr que rápidamente se constituyan en comités y defiendan la justa aspiración de esta clase, que merece ponerse a la altura de los mejores organizados trabajadores de Cuba.

Con el mayor entusiasmo se terminó el acto, dándose víctores a la Directiva electa.

El Corresponsal.

UN RUEGO AL PODER CENTRAL

JAGUEY GRANDE, octubre 20. DIARIO. Habana. — Aproxímase la fecha de la zafra y el Central «Australía» de este término, permanece inactivo, ofreciendo perspectivas poco halagüeñas. Los obreros, los colonos y demás integrantes de las clases vivas ruegan al Sr. Presidente de la República, al Secretario de Agricultura y al Coronel Batista, su intervención en los problemas que confronta esa finca, para evitar la miseria que se cierne sobre esta población. — Corresponsal.

MULTADOS EN EL CORRECCIONAL

CAMAGUEY, octubre 20. DIARIO. Habana. — Hoy han sido multados por el Juez Correccional, los jóvenes detenidos por piropear a las damas y formar escándalos en algunas calles.

—En una sesión almuerzo celebrada por el Club Rotario, al que asistieron como invitadas las doctoras María Romañach y Tula Aguilera, se acordó cooperar a las gestiones hechas, por elementos oficiales, para lograr que se establezca en esta ciudad una escuela del Hogar.

—Ayer recibió la Superintendencia provincial de Escuelas una comisión integrada por padres y vecinos del poblado de Imias, para gestionar algunas mejoras para la escuela de aquel lugar.

—Nilda Suárez Muñoz, maestra de la Escuela pública del poblado Corojo, denunció ante la policía, que ayer por la mañana al personarse en la escuela notó que se había cometido un robo en la misma faltando varios objetos y muebles de la escuela. — Hernández, corresponsal.

M.E.C.D. 2016

SANIDAD COMPRUEBA QUE MUCHAS EDIFICACIONES SE LLEVAN A CABO SIN AJUSTARSE A LOS PLANOS APROBADOS

LA COMISION DE DEFENSA DE LA GANADERIA HA DE FAVORECER LA EXPORTACION DE LAS CARNES

Los miembros de la Comisión no devengarán sueldos, no pudiendo pagar empleados con haberes mayores de $150.00, ni dietas que excedan de $5.00. Reglamento del Decreto de 9 del presente

El Secretario de Hacienda Dr. Joaquín Ochotorena envió ayer a la Dirección General de Rentas e Impuestos, para su cumplimiento, el Decreto Presidencial No. 2566, de fecha 9 del presente mes, modificando el Reglamento dictado para el cumplimiento de los fines para el cual ha sido creada una cuota de diez centavos, por Decreto-Ley No. 475, de 18 de diciembre de 1935 para que la Comisión encargada del cumplimiento, pueda actuar con mayor eficacia, principalmente en cuanto a poner en vigor medidas tendientes a favorecer la ganadería nacional.

La parte resolutiva del Decreto dice así:

Artículo I.—Los artículos del Decreto número 1591, de fecha 3 de junio de 1937, publicado en la Gaceta Oficial del día 4 de junio de dicho mes y año, que a continuación se expresan, quedarán redactados en la siguiente forma:

Artículo II.—La Comisión de Defensa de la Ganadería Nacional se compondrá de tres miembros, que deberán ser de reconocida competencia en la materia, designados por el Presidente de la República a propuesta de las Asociaciones Provinciales de Ganaderos que existen actualmente; desempeñarán sus cargos por un período de dos años, no pudiendo ser removidos sin justa causa y previa formación de expediente, o mediante acuerdo de las dos terceras partes de los miembros de la Asociación Provincial que lo hubiera propuesto. El Presidente de la Comisión será designado por los tres miembros elegidos en la primera reunión que celebren, y recaerá la designación en uno de ellos. En caso de ausencia del Presidente, por cualquier concepto, actuará de Presidente el miembro de más edad que esté presente.

Las Asociaciones Provinciales a que se refiere el párrafo que antecede, entre los días 15 y 30 de junio de los años en que deban ser nombrados los miembros de la Comisión, propondrán por escrito al Presidente de la República, por conducto del Secretario de Agricultura, ternas con los nombres de las personas que las mismas propongan para cada uno de los tres cargos de miembros de dicha Comisión, debiendo acompañarse con las ternas la certificación correspondiente que acredite que la Asociación se encontraba legalmente constituída al publicarse este Decreto en la Gaceta Oficial de la República.

En caso de no aceptación, renuncia, incapacidad, ausencia o fallecimiento de un miembro de la Comisión, la nueva designación se hará en igual forma.

Artículo III.—Hechos los nombramientos de los tres miembros por el Presidente de la República, se publicará en la Gaceta Oficial el Decreto en el cual se haga la designación y el Secretario de Agricultura, dentro de los diez días hábiles siguientes a esa publicación, les dará posesión de sus cargos y dejará constituída la Comisión, momento desde el cual deberá la misma desempeñar las funciones para las cuales ha sido creada.

Artículo IV.—La Comisión, por mayoría de votos, nombrará sus empleados y fijará la cuantía de la fianza que deberá prestar el encargado del material y cualesquiera otro empleado o funcionario de la misma que deba prestarla, conforme a las Leyes o si lo acuerda dicha Comisión.

Artículo V.—Los miembros de la Comisión no percibirán por el ejercicio de sus funciones sueldo alguno. La Comisión determinará los gastos necesarios de la misma y de sus miembros para el ejercicio de sus funciones, como dietas y gastos de viaje, los cuales serán incluídos en el Presupuesto del año fiscal correspondiente, conforme se estipula en este Reglamento.

La Comisión no podrá pagar sueldo alguno que exceda de ciento cincuenta pesos ($150.00) mensuales, ni dieta que exceda de cinco pesos ($5.00) diarios.

Artículo VI.—En las Provincias donde hubiere más de una Asociación Provincial de Ganaderos en la fecha de la promulgación de este Reglamento, cada una de las Asociaciones legalmente organizadas propondrán ternas para cada uno de los tres miembros de esta Comisión y el Presidente de la República eligirá libremente entre los que hayan sido propuestos por todas las Asociaciones Provinciales.

Artículo X.—Los pagos por concepto de obras que realice la Comisión o por servicios por la misma contratados, se efectuarán por la Comisión de acuerdo con lo dispuesto en este Reglamento y en el Reglamento interior de la misma.

Artículo XI.—Cualquier perjudicado podrá establecer alzada ante el Presidente de la República, por conducto del Secretario de Agricultura, contra cualquier acto o resolución de la Comisión dentro de los veinte días hábiles siguientes al acto o resolución contra el cual concurra.

Artículo II.—Se adiciona al artículo VII del Decreto número 1591 de 1937, antes mencionado, el siguiente apartado:

15.—Realizar toda clase de estudios, obras y servicios encaminados a efectuar por la Comisión, o a cooperar y favorecer, en cualquier forma que estime conveniente, la exportación de carne o de ganado vivo, de todas clases.

Artículo III.—Se autoriza a la Comisión de Defensa de la Ganadería Nacional, que se nombre en virtud de este Decreto, para que, con cargo al Fondo Especial creado por el Decreto-Ley número 457, de 18 de diciembre de 1935, pague hasta la cantidad de $4.604.92, por concepto de personal, obras, servicios, alquileres y demás erogaciones contenidas en el Presupuesto de dicha Comisión que fué elevado al Poder Ejecutivo y se encuentra pendiente de aprobación, comprendiéndose en los pagos hasta el día último del corriente mes de octubre.

Artículo IV.—La Comisión de Defensa mencionada, dentro de los diez días siguientes a aquel en que quede constituída, elevará al Presidente de la República, por conducto del Secretario de Agricultura, un proyecto de presupuestos de sus gastos para los meses de noviembre y diciembre del corriente año y formula-
msoivrescieupueLS
rá su Presupuesto para el Año Fiscal de 1940, en la primera quincena del mes de diciembre del presente año.

Artículo V.—Los tres miembros de la Comisión ta como queda constituída por este Decreto, que desempeñarán sus cargos hasta el día 14 de agosto de 1942, serán designados libremente por el Presidente de la República entre los miembros de dicha Comisión que cesaron en sus cargos en igual fecha del presente año. En igual forma se harán las designaciones por el Presidente de la República para cubrir las vacantes que ocurran antes del día 14 de agosto de 1942.

Artículo VI.—Se derogan los Decretos y disposiciones que se opongan al cumplimiento de este Decreto, que regirá desde su publicación en la Gaceta Oficial de la República quedando encargados de su cumplimiento los Secretarios de Hacienda y de Agricultura, en lo que a cada uno concierne.

Dado en el Palacio Presidencial, en la Habana, a los nueve días del mes de octubre de mil novecientos treinta y nueve.—**Federico Laredo,** Presidente.—**Joaquín Ochotorena,** Secretario de Hacienda.

DETENIDOS POR TENTATIVA

Valentín Chacón García y Alfredo López, sin domicilio, fueron detenidos en los momentos que intentaban realizar un robo en una casa que está situada en la esquina de Colares e Indio.

739 industrias y comercios objeto de inspecciones

146 infracciones de leyes fueron descubiertas. Un comerciante fué multado

El señor César Jener, Director de la Inspección General de la Secretaría de Comercio, ha elevado a la consideración del Secretario del Ramo, doctor Oscar Bonachea, un detallado informe relacionado con las actividades desarrolladas por la Sección a su cargo durante el pasado mes de septiembre.

En ese trabajo el señor Jener, hace constar que en ese mes fueron inspeccionados 739 comercios e industrias establecidos en esta capital habiéndose comprobado 146 infracciones de las distintas leyes y decretos en vigor, especialmente del Decreto-Ley 163 que trata del clandestinaje mercantil.

También se especifica en dicho informe que oportunamente la Dirección de la Inspección General notificó a las Dependencias del Estado que a continuación se expresan, de las infracciones halladas por los inspectores de Comercio, por ser de la competencia de las mismas: 15 a la Secretaría de Hacienda, 2 a la de Gobernación; 7 a la de Sanidad, 38 a la del Trabajo; 10 a la de Comunicaciones; 5 a la Comisión Nacional de Servicios Públicos; 30 a los Alcaldes Municipales y 5 a la Policía Nacional.

El señor Jener, ha elevado igualmente a la consideración del Secretario doctor Bonachea, los expedientes relativos a 18 comerciantes que la Dirección de la Inspección General propone sean declarados clandestinos por el incumplimiento manifiesto por parte de los mismos de las leyes y disposiciones que rigen sobre la materia.

Multado por infringir el decreto 163

El juez correccional de San Antonio de los Baños, ha comunicado a la Secretaría de Comercio, que a virtud del juicio 530 de este año, seguido contra el comerciante Ramón Vega, de aquel término, éste fué condenado a cinco cuotas de a un peso cada una por infracción del Decreto-Ley 163, según comprobaron los inspectores de Comercio al rendir el correspondiente informe a aquel Juzgado.

HOMENAJE A LA MEMORIA DEL GRAL. DEL CASTILLO EN LA FINCA «FELICITA»

Con motivo de cumplirse el aniversario de la muerte en acción de guerra, del General Adolfo del Castillo en la finca «Felicita», de la Chorrera de Managua, la Confederación Nacional de Veteranos y Patriotas de la que es Presidente el Comandante, doctor Miguel A. Varona Guerrero, se ha acordado conmemorar el día 25 del corriente, a las 9 a. m. dicho aniversario con el siguiente programa:

Himno Nacional.

Apertura del acto, por el Com. doctor Miguel A. Varona, presentación al público de los familiares del General Castillo.

Himno a Castillo, cantando por los niños de las escuelas.

Discurso de Jorge Luis Cuevas, en representación de la Asociación Nacional de Emigrados Revolucionarios.

Poesía alusiva al acto por una niña.

Discurso final por el vicepresidente de la Confederación de Veteranos, Coronel Alfredo Lima.

La Comisión de recibo estará integrada por el Coronel Rafael Cerviño, Filiberto Vigil, Víctor Delgado, Teobaldo Fernández y la Comisión de Tráfico, por el Comandante Juan de Dios Romero, Dionisio Vega y Ramírez y Luis Romero Paz.

Los asistentes a este acto patriótico, podrán trasladarse donde se levanta el monumento al General Castillo, por los Omnibus Aliados de la Ruta 4, la que facilitará transportes hasta la Chorrera de Managua.

ASIATICO SUICIDA

Al ingerir un veneno con el ánimo de privarse de la vida, sufrió una grave intoxicación, el asiático Juan Pang, de 38 años de edad y vecino de San José 462.

H A B A N E R A S

LA MODA ACTUAL

DETALLES DE BELLEZA

Estas manos revelan un cuidado esmerado y una atención continua.

De acuerdo con un conocido experto en manos, éstas se encuentran clasificadas en cinco tipos distintos. Después de un arduo estudio del asunto, esta autoridad en la materia ha llegado a la conclusión de que las manos requieren la misma atención individual que los rostros y que su maquillaje debe ser realizado de acuerdo con su tipo.

Las manos expresivas son delicadas de apariencia y de movimientos suaves. Las creativas, de dedos cortos y bien definidos, pesados en su base, parece que respiran el misterio y poder de la creación. Las manos exóticas, delgadas y de dedos largos, con las uñas puntiagudas y bien afiladas, muestran la tentación hacia lo desconocido. Las delicadas, de dos «demoiselle» y piel de porcelana, revelan la gracia gentil de modales y casta. Las que pudieran definirse «manos ejecutivas», son de dedos firmes y capaces, y ponen de relieve la emoción de acometer grandes empresas y vencer todos los obstáculos, manjando con facilidad problemas de gran responsabilidad.

Estos cinco tipos de manos femeninas, son por igual, distinguidos y atractivos. Y cada uno lleva un destino distinto en sus dedos. ¿Cuál es su tipo?

PANELLETS

Ya empiezan a venderse los deliciosos **panellets,** y es la **Casa Potín** la más famosa en estos dulces especiales.

En esta fecha es tradicional servir como postre en todas las casas los conocidos **panellets,** que sólo se hacen por los alrededores de los días de difuntos y fiesta de todos los santos.

Estos sabrosos dulces, que se fabrican con varias esencias diferentes, son especiales del **Moderno Cubano,** la famosa dulcería que está en la **Casa Potín,** de O-Reilly, 37.

Allí acude el público en busca de los **panellets** y **huesos de santo,** así como de las confituras y artículos de Pascua, que ya empiezan a recibirse.

NOTAS DE PARIS

París durante el pasada mes ha estado tranquilo y gozando de una temperatura magnífica. Los **couturiers** se han aprovechado para formar proyectos para la temporada venidera. Muchas modistas preparan pequeñas colecciones, presentando sólo de diez a veinte sombreros donde antes hubieron presentado de cincuenta a cien modelos. Pero ahora cada modelo tiene un valor especial. Varias casas de alta **couture** ya exhiben sus nuevos sombreros. Las primeras siluetas de tiempo de guerra son largas y estrechas. Las copas son ovaladas, ya sean altas o bajas; el ala con frecuencia se inclina hacia delante.

Molyneux aprueba esta línea en sombreros de fieltro que se combinan elegantemente con trajes de calle o **sports.** También favorece los casquetes con visera o los sombreros pequeños con el ala larga por delante y virada hacia arriba o ambos lados. El negro, los tonos sobrios de verde y el carmelita, son los colores predominantes, y en adornos se señalan las borlas, pompones y **cordelieres.** Los sombreros **chez Molyneux** se ajustan cómodamente a la cabeza sin elástico ni traba.

Legroux Soeurs se ocupa afanosamente en diseñar un número de modelos especiales para varias casas americanas y un grupo de su clientela de París. Hacen esfuerzos en revivir el arte, casi desaparecido, de hacer sombreros prácticos, que son a la vez originales y que favorecen. Esta casa exagera la línea larga y estrecha. En los modelos de fieltro presentan algunos con la copa drapeada, empleando alforzas, pinzas y otras cosas por el estilo. Las copas ovaladas son algo altas, algunas de tipo cloche y otras con el ala pequeña, que sube a los lados ceñida a la copa.

PEINADOS ELEGANTES

Los peinados realizados en la peluquería de **Michael,** en San José, 5, entre Aguila y Galiano, llaman la atención donde quiera que se presentan, resultando un éxito por el gusto y la novedad con que están confeccionados.

Michael tiene un modelo para cada clienta, las cuales son tratadas de acuerdo con su tipo, dentro de la última moda, y avisa por este medio que durante el presente mes de octubre ha rebajado los precios.

Pida detalles por el teléfono número A-9463 y en seguida le informarán sobre lo que desea.

A MI CIUDAD NATAL

(A la respetable familia cienfueguera Hidalgo-Miralles)

Oh!, Cienfuegos, ciudad de mis mayores,
hoy mi lira te canta complacida;
hoy se abren para ti todas las flores,
luminoso punto de amor para mi vida.

¡Con qué placer recuerdo yo tu gloria,
el mar que tus hermosas costas baña;
las páginas ilustres de tu historia,
escritas por tus hijos en campaña!

Amada tierra, tu esplendor de antaño,
quisiera ver de nuevo florecer,
conquistando otra vez el alto escaño
que subiste en tu bello amanecer.

¡Quiera Dios bendecirte!, ¡Patria chica!,
para verte feliz, próspera y rica!

Roberto Díaz de Villegas y Dorticós

MENU DEL DIA

Almuerzo	Comida
Ostiones cocktail.	Cup de melón.
Huevos Bechamel.	Crema de chícharos.
Langosta enchilada.	Cangrejos rebozados.
Arroz blanco. Yuca con mojo.	Timbal de arroz con codornices.
Filet Mignón.	Zanahorias a la francesa.
Ensalada de habichuelas.	Ensalada de remolacha.
Arroz con leche.	Coquimol con panetela.

RECETAS DE COCINA

Polvorones

Se mezcla una libra de azúcar en polvo con tres huevos, yemas y claras, una cucharadita de canela molida y otra de clavo de Castilla en polvo.

Cuando esté todo bien unido se le va agregando alternativamente dos libras de harina de Castilla y una de mantequilla derretida con una cucharada de levadura. Se amasa hasta que esté bien unido y se forman las torticas redondas del grueso de un centímetro y se coloca sobre papel grueso al horno hasta que se doren. Se adornan con una almendra o un pedacito de pasta de guayaba.

M. R. de FONTANILLS

1,300 ESCUELAS CIVICO-RURALES, ESPARCIDAS POR TODO EL TERRITORIO DE LA REPUBLICA, LLEVAN A LOS MAS RECONDITOS LUGARES EL PAN DE LA ENSEÑANZA

El Cuerpo de Cultura Militar, que tiene a su cargo la educación cívico-rural, rinde con creciente entusiasmo su labor ingente en los diversos aspectos que abarca esta organización nunca bastante elogiada. Las escuelas, que llegan ya a 1,300, esparcidas en todas las regiones campesinas, se distribuyen en 40 zonas escolares, regida cada una por una misión educativa compuesta por ocho especializados: el pedagogo, el higienista, el veterinario, el dentista, el maestro agrícolá, la hogarista, el maestro de oficios y el laboratorista. Estos tienen una labor no sólo de inspección, sino de trabajo y orientación en las 30 escuelas que integran cada zona escolar. El maestro vive en su escuela y da clases nocturnas dos veces por semana, a los adultos analfabetos de la comarca. Cada escuela cuenta con un aparato de radio, fabricado especilmente por el Cuerpo de Señales del Ejército Constitucional y dotado de pilas eléctricas, que recibe a determinadas horas las transmisiones de la magnífica planta central que radica en Columbia. Las escuelas cívico-rurales han desarrollado las cooperativas, y la producción agrícola y animal, así como el pequeño taller que tiene anexo cada escuela, les permite obtener fondos para mejorar la propia escuela y adquirir implementos agrícolas y material gastable, ya que el presupuesto de la eduacción cívico-rural se emplea casi totalmente en personal. (Son 2,000 miembros del Cuerpo de Cultura, entre oficiales misioneros y sargentos maestros, y los ingresos, que proceden del impues de nueve centavos por cada saco de azúcar, ascienden cada año a un millón seiscientos mil pesos, aproximadamente). La Escuela de Perfeccionamiento «José Martí», en Rancho Boyeros, que es un verdadero centro normal rural, y los cuarenta Hogares Infantiles Campesinos (uno en cada misión), dan normas de orientación a las escuelas cívicorurales, bajo el control del Consejo Directivo Superior, que radica en la Sección de Cultura del Cuartel General. Las fotos que ilustran esta nota muestran el poder de las cooperativas referidas. En la Misión número 5, de Camagüey, se ha obtenido material para abastecer las escuelas de la zona. Las cooperativas están regidas por una Junta Económica integrada por padres y vecinos de la escuela.

Beneficiadas muchas zonas con los numerosos caminos vecinales que han sido reparados recientemente

En los últimos treinta años se ha modificado el régimen de precipitación pluvial en la provincia de Oriente. Se investigan dos reclamaciones presentadas en Obras Públicas

Informes llegados a la Secretaría de Obras Públicas, de las distintas Juntas Municipales de Agricultura, acreditan la bondad de los trabajos ejecutados en los caminos vecinales recién reparados en las provincias con cargo al cuatro por ciento de los sorteos de Beneficencia.

Los caminos son sometidos a duras pruebas por las lluvias, pero conservan su pavimento en buen estado.

La Secretaría de Obras Públicas, está esperando contar con nuevos ingresos por ese concepto para seguir reparando otros caminos vecinales de la Isla, que están comprendidos en el plan a realizar.

También se tienen noticias de los beneficios reportados a muchas zonas agrícolas con esas comunicaciones que facilitan la salida de frutos menores para los distintos mercados de la Isla.

Modificado el régimen de precipitación pluvial en Oriente

El informe del ingeniero Jefe del Distrito de Oriente, señor Monteagudo, a que nos referimos ayer con motivo de la sugerencia de que sean abiertos dos pozos, para aumentar el caudal de agua, entre otros temas, dice:

«Santiago de Cuba está atravesando la crisis de agua más aguda que se registra en su historia. Por observación personal he podido comprobar que el régimen de precipitación pluvial en esta provincia se ha ido modificando de manera notable en los últimos treinta años, disminuyendo las lluvias años tras años, el extremo de que la precipitación media anual en las últimas década fluctuó entre 25 y 30 por ciento de la correspondiente a la primera década de 1909, que alcanzaba de 50 a 60 pulgadas.

Es caso proverbio que para reponer las fuentes de abastecimiento de agua en esta población hacen falta por lo menos dos ciclones y en efecto, cada vez que han transcurrido dos o tres años sin sentir los efectos de una perturbación tropical, con su secuela de aguaceros torrenciales, ha sobrevenido la crisis del agua. Ahora, precisamente, hace tres años del último ciclón.

Como se ve, de un tiempo a esta parte las lluvias en Santiago de Cuba son cada vez menos frecuentes en toda su extensa zona, generalmente cuando llueve es en otros lugares de la provincia—siendo este año seco para la capital».

Se investigan dos reclamaciones presentadas a Obras Públicas

Por la Superioridad de Obras Públicas, se están investigando dos reclamaciones hechas al Departamento. Una del señor Manuel Rodríguez, contratista de la carretera de Cruces a Lajas, que reclama la liquidación de varias explanaciones terminadas.

Otra, de Aurelio Montero Fonseca, que reclama el pago de hospedaje y comida a los obreros de la carretera de Cienfuegos a Mata, deuda que corresponde al contratista M. Pérez Saco.

Pequeño crédito concedido para las obras de Nueva Paz a San Nicolás

Se ha informado en Obras Públicas que para los trabajos comenzados hace una semana en la carretera que unirá a Nueva Paz con San Nicolás, ha sido concedido un crédito de $1.207.50. Así lo ha informado el Secretario, docor de la Riva al Comité Pro Mejoramiento popular de Nueva Paz.

Numerosas audiencias concedió el Secretario

Numerosas personas, así como miembros del poder legislativo, ingenieros y altos empleados, visitaron al doctor de la Riva, tratando asuntos administrativos, sobre obras públicas y otros particulares. También estuvo a conferenciar con el Secretario de Obras Públicas, el Jefe del Distrito de Santa Clara y el de la División Norte de Oriente, donde están paralizadas todas las obras.

El Tte. Cor. Querejeta presidirá los tribunales de subasta para los suministros durante el próximo año

Interesante dramatización ofrecerá hoy la Estación de Radio del Ejército. Arrestos efectuados por miembros de la Guardia Rural en Septiembre. Oficiales asesores

El Cuartel General del Ejército, de acuerdo con lo dispuesto, ha nombrado tribunales de subastas integrados por el teniente coronel Gregorio Querejeta y Valdés, M. M., capitanes Antonio Caraballo y Dillas, M. M., Ramón Garcés y Rosales, M. M., Jesús L. S. García y Fiallo, M. M., José de C. González y Oliveros, M. M., Carlos A. Parra y Quirós, S. D., y Rafael A. Grenier y Torres, M. M., y primeros tenientes Manuel Andreu y Hernández, M. M., Santos Rivero y Martínez, M. M., y Gregorio González y González, M. M.

Estos tribunales se reunirán en el Cuartel «Capitán Emilio Alvarez», Suárez y Diaria, Habana, y celebrarán las subastas para los suministros durante el año fiscal de 1940 de maderas, camas y útiles varios y artículos de cocina y comedor, medicinas, material de herraje y herramientas de mecánica y útiles de limpieza e higiene y herramientas de construcciones; instrumentos de cirugía humana y veterinaria y material de curación, accesorios para transportes y artículos para la conservación del material y artículos varios, material eléctrico y efectos de alumbrado, material telefónico y efectos de talabartería y arneses, vestuario y zapatos, útiles y efectos de oficinas y material de imprenta, materiales de construcciones, víveres, viandas, carnes y combustibles (leña y carbón) para el suministro a las fuerzas del Ejército Constitucional en general y a las destacadas en los términos municipales de la Habana y Marianao, durante el año fiscal de 1940. Los tribunales se reunirán los días 9, 10, 11, 13 y 14, 17, 18, 20, 21, 22, 23,24 y 28 de noviembre del presente.

De la Reserva Militar

El Cuartel General ha nombrado segundos tenientes de la Reserva Militar a los doctores Anulfo Antonio Orozco y Pernas y José Manuel Barber y Pérez (pedagogos). Han sido nombrados sub-oficiales de la Reserva Militar los ex-soldados del Ejército Constitucional Leonel Dubrocá y Paniagua, José E. Delgado y Pozo, Antonio N. Gordon y Osorio y Pedro J. Hernández y Vilaret. Todos prestarán los juramentos que dispone el Reglamento para el Cuerpo de la Reserva Militar.

Condecoración

La Sociedad Nacional Cubana de la Cruz Roja ha concedido la Medalla de Reconocimiento al Mérito, de bronce, con distintivo blanco, al soldado (escribiente) Juan Barredo y Paulín, S. D., del Cuartel General, Ayudantía General, quien ha sido autorizado para usar la medalla y el distintivo correspondientes.

Párrafos sin efecto

Se han dejado sin efecto por el Cuartel General los párrafos de orden que llamaron al servicio activo al sub-teniente del Cuerpo de Cultura (maestro Agrícola) Arcadio Romero y Alvarez y al sargento de tercera (maestro) Basilio Onelio Jorge Cardoso, ambos de las Misiones Educativas del Regimiento número 3, «Leoncio Vidal».

Oficiales asesores

El Cuartel General ha nombrado a los capitanes (médico) Eduardo Tabares y Boyes y (farmacéutico) Secundino Hernández y Padrón, ambos del Servicio de Sanidad, D. en S., en el Cuartel Maestre General, para que actúen como asesores en las subastas del ramo de medicinas, instrumentos de cirugía humana y veterinaria y material de curación que se efectuarán en próximo mes en el Cuartel Maestre General.

Hoy sábado, 21 de octubre del corriente, la estación C. M. Z. y C. O. X. (920 y 4.290 kilociclos) del Cuerpo de Cultura del Ejército Constitucional presentará una dramatización de los eventos que culminaron en la decapitación de la Reina de Escocia, María de Estuardo.

Este programa, que será radiado como de costumbre, a las 9 p. m., merece mención especial debido al significado histórico de este acto de rivalidad y odio entre dos reinas de tan alto abolengo y linaje.

El Cuerpo de Cultura del Ejército, por medio de las antes mencionadas emisoras ha venido presentando una serie de programas dramáticos de carácter exclusivamente histórico, para cuya confección se toma especial cuidado de presentar la historia con rigurosa exactitud. Mas sin embargo, no se pierde de vista el factor principal en un programa de radio. Nos referimos a su amenidad, siendo ésta una de las principales características de los programas culturales.

Programa de hoy

Estaciones C. M. Z. y C. O. K., del Cuerpo de Cultura del Ejército Constitucional. Frecuencia de día: 920 y 6,390 kilociclos. Frecuencia de noche: 920 y 4,290 kilociclos.

7.00 p. m.—Música de ayer y de hoy, Trío de la CMZ y cancionistas populares.
8.00 p. m.—Comentarios.
8.15 p. m.—Grandes obras musicales.
9.00 p. m.—«La muerte de María Estuardo» (sketch).
9.30 p. m.—Solos instrumentales.
9.45 p. m.—Antología cubana.
10.00 p. m.—Música de órgano.
10.30 p. m.—Cierre de la Estación.

Música: Alberto Bolet. Antología cubana: Alejo Carpentier, y el sketch titulado «La muerte de María Estuardo», por Alberto Hernández Catá.

Importante circular del Cuartel General

El Cuartel General ha dado a conocer a los mandos la Circular número 34 dictada de acuerdo con lo dispuesto en el artículo 590, capitulo XXVIII del Reglamento General para el Ejército. En esta circular se da a conocer que las detenciones efectuadas por la Guardia Rural en toda la República en el pasado mes de septiembre ascendieron a la cantidad de 994 y los servicios prestados fueron 1,740. Entre otras detenciones, se efectuaron 19 por alterar los precios, 4 por asesinato, 188 por hurtos, 186 por juegos y rifas, 40 por robos, 10 por violación, 12 por portar armas sin licencia, etc., etc.

Caña quemada

La caña quemada en toda la República en lo que va del presente año asciende a la cantidad de 39.122.030 arrobas.

Tribunal de examen

Por la Orden Especial 216, el Cuartel General, de acuerdo con lo dispuesto en la circular número 30 s. c., ha nombrado un Tribunal de Exámenes de oposición integrado por los oficiales siguientes: capitán farmacéutico Secundino A. Hernández y Podrón, primer teniente médico José M. F. de la C. Valdés Infante y Ortiz y primer teniente (farmacéutico) Luis M. H. Rodríguez y Mesa, que se reunirá por primera vez en el Hospital Militar «Doctor Arístides Agramonte», a las 8 a. m. del lunes 23 del corriente para dar comienzo a las oposiciones dispuestas para ocupar plazas vacantes de oficiales farmacéuticos que hay en el Ejecutivo Constitucional.

DENUNCIAN A UN JOVEN POR HURTO DE PRENDAS AL HACERSE SOSPECHOSO

El comandante Menéndez, jefe de la Policía Secreta, dió instrucciones ayer al subinspector Raimundo Aragón, al mando del Buró de Robos, para la busca y captura del joven Carlos Pernía, que parece residir en Industria 171, por recaer sobre él sospechas de ser el autor de un hurto. El perjudicado, José Mayo Menéndez, residente en Aguila y San Miguel, denunció en dicha policía que le habían hurtado prendas y ropas por la suma de 300 pesos, habiéndole informado la vecina Victoria Roura, que vió salir de la habitación del denunciante a un joven cuyas señas le dió, y que coinciden con las del citado Pernía, sobre el que se sabe que ha estado mezclado en asuntos de igual naturaleza que el que se investiga y está siempre en compañía de un amigo que parece ser el que lo induce a estos actos delictivos.

Le estafó dos billetes enteros

El vendedor ambulante de billetes de la Lotería, Domingo Correa Negrín, vecino de Bernaza y Muralla, participó ayer al detective Ricardo Cartaya, de la Secreta, que José Santos Rubio, vigilante de la Policía de la Cámara de Representantes, adquirió de él dos billetes enteros para venderlos, según le aseguró, a un congresista, no habiéndole liquidado el importe de esos documentos a pesar de sus gestiones, dándole solamente evasivas, aduciendo que el congresista no le ha entregado el importe de los mismos.

Amenazado de muerte

Aristónimo Stable Bosque, de Dragones 408, bajos, denunció en la Secreta ante el detective Ricardo Cartaya, que es sargento político del partido Unión Nacionalista del barrio de Dragones, y que el también sargento Luciano Torres Oviedo lo ha amenazado de muerte si no abandona el barrio, todo ello porque él no está de acuerdo con los procedimientos del acusado. Teme Stable que Torres lleve a vías de hecho sus amenazas, pues el repetido acusado acostumbra a amenazar a aquellos que no se avienen a sus determinaciones.

Una denuncia de estafa

El doctor Ignacio de Cárdenas Soto, abogado, de la Manzana de Gómez 569, participó al subinspector Antonio Madruga, de la Secreta, que su cliente, el norteamericano Rabián Eglander, turista y vecino actual de Galiano y Virtudes, ha sido defraudado en 186 pesos por su compatriota Irving H. Friedman, vecino del lugar de su residencia, del cual tiene noticias que pretende marchar para los Estados Unidos. La estafa fué por medio de varios cheques que le giraron de los Estados Unidos y que él endosó a Friedman, fiado en su buena fe.

EL SECRETARIO DEL RAMO HA ORDENADO UNA INVESTIGACION DE GRAN NUMERO DE CASOS

Enérgica comunicación dirige el doctor Moya al ingeniero Ferrer, llamándole la atención de los hechos. Felicitación al ingeniero Cosculluela por su trabajo acerca de la bahía

El doctor Juan de Moya, Secretario de Sanidad y Beneficencia, ha dirigido una comunicación al Jefe del Negociado de Ingeniería Sanitaria local, ingeniero Francisco Ferrer Nussa, exponiéndole que tiene conocimiento de que constantemente se están construyendo casas y edificios en esta Capital, sin ajustarse a las disposiciones sanitarias vigentes y, en muchísimos casos, ni siquiera a los planos aprobados por la Jefatura local de Sanidad, lo que se debe a la organización que en este sentido existe en los Departamentos que tienen a su cargo este sector.

Agrega el Jefe de la Sanidad que en casi todos los casos los propietarios de los edificios en construcción realizan las obras a medida de sus deseos, y cuando se les notifica —demasiado tarde para hacer rectificaciones— que no pueden continuar la obra por no ajustarse a los planos o a las Ordenanzas Sanitarias, presentan un recurso suspendiendo la acción sanitaria mientras dura la resolución del mismo y continúan la obra hasta su terminación. Como este estado de cosas debe acabarse—termina diciendo en su comunicación el doctor Moya—intereso de usted estudie rápidamente este problema y proponga la solución procedente a esta Secretaría, a fin de que si es procedente, solicitar de la Junta Nacional de Sanidad y Beneficencia, que acuerde las medidas necesarias para evitar que estos hechos se repitan».

Obedece el anterior memorandum al ingeniero Ferrer a una comunicación dirigida en días pasados al doctor Moya por el Director de Ingeniería Sanitaria Nacional, doctor Rogelio Espinosa, en la que llama la atención de las continuas infracciones que se han venido cometiendo por constructores poco escrupulosos que introducen modificaciones no admisibles por el Departamento en los proyectos aprobados.

El ingeniero Espinosa recomienda en su escrito que, a su juicio, los Inspectores de Ingeniería sean personas capacitadas, debiendo poseer el título de plomeros y tener, además, algún conocimiento para poder interpretar los planos, pues de lo contrario existe el peligro de que no se den cuenta de dichas infracciones hasta después de muy adelantada la obra o tal vez nunca.

Igualmente recomienda el ingeniero Espinosa que se ordene a los Inspectores que tan pronto se den cuenta del inicio de algo que no esté indicado en el plano aprobado, procedan inmediatamente a la paralización de la parte adulterada de la obra y cualquiera otra que pueda ser afectada por esta irregularidad. En caso de que el infractor presente nuevos planos o establezca un recurso, esto no deberá aceptarse para modificar la acción tomada, en tanto el plano no sea aprobado o el recurso resuelto favorablemente, evitándose así la terminación de un proyecto con vicios de construcción irreparables que originan los conflictos que se presentan contínuamente.

Por último, termina diciendo el Sr. Espinosa, «tenemos el caso de las obras clandestinas. Como quiera que el número de Inspectores del Negociado de Ingeniería Sanitaria local es limitado, los mismos se constituyen exclusivamente en las obras que les han sido encomendadas, no siéndoles posible hacer lo que podría llamarse un servicio de vigilancia en sus respectivas zonas, pudiendo darse el caso, especialmente en los barrios extremos, que se esté ejecutando una obra clandestina sin que él tenga conocimiento de la misma. Al terminarse, el propietario tiene que legalizarla, y si ésta no ha sido ejecutada de acuerdo con las reglas vigentes, se confronta el problema de obra ya ejecutada, derechos adquiridos, etc., que es el que se trata de evitar. Para no incurrir en estos casos, debe solicitarse la más eficaz cooperación de la policía, para que no permita obra sin licencia, y recomendar a los Inspectores Domiciliarios que recorren las zonas, reportar toda nueva obra que noten en su recorrido, al Negociado de Ingeniería Sanitaria local, con el fin de comprobar que la misma se ejecute legalmente.

La insalubridad de la bahía de la Habana

Durante su sesión de ayer, que presidió el doctor Aróstegui, la Junta Nacional de Sanidad y Beneficencia acordó, en primer término, un voto de felicitación para el Vocal Ingeniero señor Juan Antonio Cosculluela por el brillante trabajo presentado sobre estudios realizados con respecto a la insalubridad de la bahía de la Habana y elevarlo al Sr. Secretario del Ramo, recomendándole a su vez, que se impriman copias en el mimeógrafo para repartirlas entre los señores vocales.

Posteriormente conoció la Junta y le impartió su aprobación al escrito del Director de Sanidad, interino, doctor Luis y Barrena, dando cuenta de la inversión del crédito de seiscientos pesos, concedido por la Junta, para los trabajos verificados en San Antonio de los Baños, Caimito y Bauta, con motivo de la aparición de varios casos de Poliomielitis Anterior Aguda Epidémica.

La Junta acordó conceder un nuevo crédito de $400.00 del Fondo de Epidemias para terminar los trabajos iniciados contra la Poliomielitis en los lugares anexos a esas poblaciones.

Acto seguido pasaron a Ponencia los proyectos de mejora y reformas en el matadero municipal de Santa María del Rosario, y de construcción de un matadero privado y fábrica de tasajo en la finca «Ramos», barrio Diezmero, en Guanabacoa.

Por último la Junta Nacional designó a sus vocales, doctores Emilio Martínez, Osvaldo Morales Patiño, Celestino Forns, Rogelio Arenas e ingeniero Juan Antonio Cosculluela, para que la representen en el Primer Congreso Cubano de Patología Regional de Medicina Social, Medicina Preventiva e Higiene Pública y Privada que se celebrará a mediados del entrante mes en la ciudad de Santiago de Cuba.

Según se nos ha informado, también se harán representar en dicha justa científica la Secretaría de Sanidad, la Fundación Rockefeller, el Instituto Finlay y el Instituto Técnico de Salubridad Rural.

La limpieza en los mercados libres

El Jefe local de Sanidad de la Habana, doctor Sorondo, ha dirigido una comunicación al Secretario de Obras Públicas, rogándole que el baldeo y limpieza en los llamados «mercados libres» se realice de doce a una del día, pues actualmente se verifica entre la una y cinco de la tarde, permaneciendo abandonados sobre el piso los desperdicios de carnes, pescados y viandas, los que producen malos olores con la consiguiente acumulación de moscas, originando las justificadas quejas del vecindario.

Tres lesionados al chocar 2 vehículos en Cda. de Güines

Falleció una señora tras horrible agonía. Su esposo intentó prestarle auxilio

Por medio del fuego se suicidó ayer en su domicilio, la anciana Carlota Rodríguez Insúa, natural de España, de 55 años de edad y vecina que era de Guantánamo número 18, en el reparto San José.

Al verla envuelta en llamas trató de salvarla su esposo Juan Mendoza Hernández, quien después de apagar las llamas la trasladó al centro de socorro de Mantilla, pero todo resultó inútil, pues a su llegada al expresado centro de socorro, falleció.

Declaró Mendoza a la policía que desde hace tiempo su cónyuge se encontraba enferma, a lo que atribuye su resolución. El cadáver le fué entregado por el teniente Aguabella, de la Décimocuarta estación, que inició las oportunas diligencias, con las que dió cuenta al juez de Instrucción de la seccin Quinta.

Lesionados en un choque

En la bifurcación de las calzadas de Güines y Guanabacoa, chocaron en el día de ayer el camión 76119, que conducía Antonio Fernández Munjía, vecino de la calle 6 número 371, en el reparto Lawton, y el ómnibus 55303, de la ruta 6, que guiaba Antonio Martínez, con domicilio en 16 y A, en el reparto Almendares.

Por la violencia del accidente sufrieron lesiones de carácter grave: Godofredo Hurtado Gutiérrez, conductor del ómnibus, de 45 años de edad, vecino de Dolores 2, en el reparto Rocaford, que se ocasionó la fractura de varias costillas y otras lesiones; y de carácter menos grave y leves, José Camacho González, de 56 años de edad, vecino de González Rubiera número 53, en Regla, y Pedro Money, de 18 años de edad y con domicilio en González Rubiera número 6, en dicho poblado, que viajaban en el ómnibus expresado.

Ambos choferes se acusaron mutuamente de ser responsables de la colisión, siendo puestos a disposición del juez de Instrucción de la sección Quinta, que inició las oportunas diligencias.

MALTRATO DE OBRA

Modesto Gómez Zequeira, de 18 años de edad y vecino de Marqués González 353, sufrió lesiones de carácter menos grave, al ser agredido por Armando González Gutiérrez, sin domicilio, que fué detenido y remitido al vivac.

MENOR DESAPARECIDO

Cándido Rodríguez Ibarra, vecino de Rastro 260, denunció a la policía la desaparición de su hermano Onelio, de 12 años de edad, temiendo le pueda haber ocurrido alguna desgracia.

PELOTARI ACUSADO

Constantino Ríos Rico, chofer del auto 30393, denunció a la policía que el pelotari Alberto Barrios después de dar un peso en su máquina se negó a pagar su importe, bajándose en Reina y Belascoaín, donde se dió a la fuga. Se estima perjudicado el denunciante en la suma de seis pesos.

CEDULAS OCUPADAS

Valentín Chacón García, vecino de Acosta 111, fué detenido por ocupársele encima dos cédulas electorales a nombre de otras personas.

M.E.C.D. 2016

LA DECLARACION DE HULL SOBRE LA REVISION DEL TRATADO DE RECIPROCIDAD PRODUJO BUEN EFECTO

BOLSA DE NUEVA YORK

COTIZACIONES AL CIERRE AYER

—A	
Amer. Crys	13¾
Am. Radiator	10¼
Adams Expr.	9⅝
Air Reducc.	61½
Alaska Jun.	6¾
Allied Chem	184
Allis Chal.	44⅛
Amer. Can	114½
Am. Car. Fou.	38⅝
Am. F. Pow.	2½
Amer. Ice	—
Amer. Inter	7¾
Amer. Loco	27
Am. P. Light	5¼
Amer. Smel.	55⅛
Amer. Sug.	24⅞
A. C. Alcohol	9½
Amer. T. and T.	165⅞
Am. Tobac. A	79¼
Am. Tobac. B	80½
Am. W. Works	13⅝
Am. Woolen	12¾
Anaconda C	33½
Atchison	31⅞
Atlan. Coast	25
Atlan. Ref.	24⅛
Ass. D. Goods	9⅜
Auburn Auto	—
Aviat. Cor.	6⅝
Amer. Metal	26
Armour and Co.	6⅜
—B	
Baldwin Lo.	19⅞
Balt. and Ohio	7½
Bendix Avi.	30½
Best. and Co	40
Beth. Steel	90¼
Borden Co.	21⅜
Briggs	24½
Brook Man	11⅞
Butte Copp	5
Byers A. M.	13
—C	
Can. Pacif.	5¼
Curt. W. A	28
Curt. W. Com.	7⅞
Case T. Mach	82¼
Columb. Gas	7½
C. de Pasco	43⅞
Ches. and Ohio	43
Chi. R. Islan	—
Chryesler	90½
Coca Cola	113
Col. Carbon	92½
Comm. nad Sout	1½
Cons. Gas	30½
Cons. [illegible]	8⅝
Cont. Can	48
Cont. Oil	28⅝
Corn Prod.	62¾
Cont. Motors	3
Cuba Co.	—
Cub. Amer. S	7⅞
C. Am. Sug. P.	—
Cmm'l Solv.	13⅞
Chesapeake	27⅜
Cruc. Steel	49
Cons. R. Cuba	3
Canada Dry	15⅜
—D	
Del. Hudson	25⅞
Del. and Lack	7⅝
D. Aircraft	82⅛
Drug Inc.	5¾
Dupont	181
—E	
East. Kodak	160⅛
El. Auto Lit	38¾
El. Pow. Lig	8¾
Elec. Bond	9¼
Erie (R. R.)	2¾
—F	
Fox Film C	13¾
Frep. Texas	33¾
Foster Wh.	22¾
Firestone	22¾
—G	
Gen. Asphalt	17
Gen. Elec.	41¼
Gen. Foods	43⅞
Gen. Motors	54⅝
Guantánamo S	—
Gillet Saf.	6¼
Gimbel Bros	10¼
Gold Dust	11½
Goodrich R.	21⅝
Goodyear	28¼
Gen. Bronze	—
Graham Page	⅞
Gramby	9
Great. North	31⅛
—H	
Homestake	53
Huoston Oil	7½
Hudson Mot.	6½
—I	
Illi. Cent	15½
Interb. R. T.	—
Int. Cement	45
Int. Nickel	38⅝
Inter. Tel.	4⅞
I. Tel. F S.	5
Ilin. Glas	66½
—J	
Johons Mansv.	79
—K	
roger Groc	28¼
Kennencot	41
—L	
Lambert Co.	15
Lgg Myers.	99
Loew's Inc.	33
Loose Wiles	17⅝
Lorrillaru	22⅞
Louisv. Nas	62
Ludlum Stl.	25
Lehman Cor.	26⅜
Liquid Carb.	14¾
—M	
Macy (II. R.)	32⅞
Manati Sug.	3¾
Montgomeri	56½
Miss. Pac. C	—
Miss. Pac. P	—
Morris (Phi)	86½
Murray Corp.	6⅜
—N	
N. Y. Central	21½
Nash-Kelvi.	7⅛
Nat'l Bisc.	23¼
Nat'l Dist	24⅝
Nat'l Dairy	15¾
Nat'l P. Li.	8⅞
Nat'l Steel	77
North Amer.	22¾
N. A. Aviat'n	24⅝
Nort. Pacif.	11⅜
—O	
Ohio Oil	8⅜
Otis Elev.	17½
Otis Steel	14½
—P	
Packard Mot	3⅞
Paramount	7⅝
Pennslyvann	25⅞
Pat. Mines	—
P. Petroleum	46
Pullman Co.	38
Pure Oil	9¾
Puerto Rico	27½
—R	
Radio Corp.	6⅛
Rep. I. Steel	27
Reynolds	37⅛
—S	
Schen. Dis.	14¼
Safeway St.	46⅜
Sears Roeb.	81½
Shell Uni	14⅜
Simmons Co.	23⅛
Soc-Vacuun	13¾
St. Paul P.	1
So. Pacific	17½
South. Ry	20⅜
Stan Brands	5¾
Stand Gas	8⅞
Stan. N. J.	48¼
Stan Oil C.	28⅞
Stewart War	9⅝
Studebaker	9
—T	
Texas Co.	47¾
Texas Gulf	37⅞
Tinken Roll	51½
—U	
Unin Carb	89½
U. Pacific	104
United Cor.	2⅝
Uni. Cor. Pfd.	36⅝
Unit. Fruit	87¼
U. S. Rubber	42½
U. Aircraft	46⅛
U. S. Steel	76⅜
U. S. Inb. Alc.	25¼
U. Gas Corp.	—
—V	
Vanadium	37⅜
—W	
Warner Bros	4
W. Brothers	2⅜
West. Union	33½
West. Elec.	118¼
Woolworth	40
—Y	
Yellow-Tr.	19½

TABACO

Un representante del monopolio sueco de tabaco, se encuentra en esta capital desde hace dos días. Ha visitado varios almacenes y es nuestra impresión que ya comprometió algunas cantidades de clases bajas, como asimismo de otras que podrían ser sextas de Remedios, etc. Igual que en los años anteriores, han de salir luego para Suecia dos mil o más tercios de las clases a que nos referimos. Es un factor que tuvimos en cuenta al escribir nuestra información anterior en relación con las clases bajas de Remedios y Vuelta Abajo. Decíamos que además de las grandes cantidades que está obligada— por el apartado B del artículo tercero del tratado de comercio vigente—a comprarnos anualmente la Compañía Arrendataria de Tabacos de España, existía la demanda persistente con destino a otros países del viejo Continente, amén de la acción importante que vienen desarrollando determinadas firmas cigarreras locales. Otro factor que favorece a las existencias de clases bajas disponibles aún, es lo corto de la cosecha en Las Villas y Vuelta Abajo.

Otro de los fabricantes de cigarrillos a que nos hemos referido estos días, ha de comenzar a registrar lotes de broncos y colas que ha comprometido. En la próxima semana es muy posible que actúe de nuevo otra firma que ya compró importantes cantidades.

Se han registrado pequeños lotes de rezagos y bancos de la última cosecha de Partido, que se destinan a fabricantes de los Estados Unidos.

Entradas por camiones

De Bayamo, para Constantino González y Compañía, 105.

De Cabaiguán, para Junco y Compañía, 121.

De La Salud, para Santiago Toraño y Compañía, 45.

De San Juan y Martínez, para José González y Compañía, 112.

De San Luis de Pinar del Río, para H. Duys and Company, 99.

Recibos por Ferrocarril

Se recibieron por los patios de los ferrocarriles, las partidas de tercios y pacas que relacionamos a continuación:

De San Juan y Martínez, para la Cuban Land and Leaf Tobacco, 307.

De Guane, para Domingo Méndez e Hijos, 55.

De Placetas, para las firmas siguientes:

Muñiz y Hermanos, S. en C., 130.

Constantino González y Compañía, 94.

Menéndez y Compañía, 93.

S. Ruppin Havana Tobacco, 36.

I. Kaffenburgh-s Son, 5.

Hijos de Diego Montero, 40.

ACCIONES DE LOS BANCOS

Cierre ayer en New York:

Guaranty Trust	293
New York Trust Co.	116¼
Chase National Boston	37⅝
Nat. City Bank	29¾
Public Nat. Bank	31¾
Manufacturers Trust	39⅝
Irving Trust	14
Corn Exchange Bank	59¼
Chemical B. Trust	52⅛
Bankers Trust	59
First National of N. Y.	1.915
Bank of Manhattan	18½
Central Hannover	103½
First Boston Corp.	14⅛
Continental Bank	14⅜
Royal Bank of Canada	125
First Nat. Boston	45¾

MERCADO DE ALGODON

Cierre ayer en New York:

Diciembre	9.10
Enero	9.02
Marzo	8.94
Mayo	8.85
Julio	8.68
Octubre	8.29

MERCADO DE GOMA

Cierre ayer en New York:

Octubre	—
Diciembre	20.25
Enero	19.60
Marzo	18.92
Mayo	18.50

HAVANA ELECTRIC AND UTILITIES COMPANY

AVISO

La Junta Directiva de esta Compañía, en sesión celebrada el día 13 de los corrientes, acordó repartir un dividendo de $0.75 por acción a cuenta del dividendo trimestral correspondiente al trimestre que terminó el día 14 de Mayo de 1935, sobre las acciones primeras preferidas del 6% acumulativas.

Este dividendo se pagará el día 15 de Noviembre de 1939, por medio de cheques que se enviarán al domicilio de los señores accionistas que aparezcan registrados en los libros de la Compañía en la ciudad de Nueva York, al cierre de las operaciones del día 1o. de Noviembre de 1939.

Los libros de traspaso de acciones permanecerán abiertos durante el período de tiempo comprendido entre las fechas indicadas.

Los cambios de domicilio deberán ser comunicados oportunamente al Chase National Bank of New York, Aguiar, número 310, Habana.

HAVANA ELECTRIC & UTILITIES COMPANY

W. B. STAFFORD,
Treasurer.

Habana, Octubre 16, 1939.

EXPERIMENTARON BAJA EN LA BOLSA DE NUEVA YORK TODOS LOS INDUSTRIALES

NUEVA YORK, octubre 20.—Nada de especial significancia ocurrió hoy que pudiera haber alentado las nuevas adquisiciones de valores, y en consecuencia, el mercado actuó flojamente dentro de un volumen de operaciones relativamente modesto. Las noticias del día no ofrecieron cambio de importancia alguna en la situación de Europa. En cuanto a las noticias domésticas, la declinación observada en la producción automovilística es un reflejo aparente de las dificultades obreras que sufre la Chysler Corporation. Se dice que la demanda de carros en la actualidad excede a la producción y la industria continúa mirando hacia el futuro con bien fundada confianza. A juzgar por todos los informes que se reciben, la respuesta inicial del público a los nuevos modelos de carros es abiertamente favorable. Todas las opiniones coinciden en el hecho de que se va haciendo necesario un aumento de precios al menos para más tarde y de no seguir interfiriendo demasiado las distintas huelgas obreras con el nivel de utilidades, éstas podrán ser satisfactorias. Sugiérese, por tanto, la ulterior retención de los compromisos en valores.—Thomson and McKinnon.

VALORES

La noticia recibida antes del mediodía de ayer por los hilos directos de las casas corredoras de esta capital, diciendo que el Secretario Hull había declarado que el Tratado de Reciprocidad con Cuba sería revisado en breve, produjo buen efecto en el mercado bursátil local, porque tal información se relacionaba con la que dimos en otra página de nuestra edición anterior sobre la posibilidad de que en breve volverá a ser puesto en vigor el sistema de cuotas, suspendido por el Presidente Roosevelt.

Es lo cierto que el bono nuevo 1977 experimentó alguna mejoría, en relación con el jueves, y fué objeto de mayor demanda de origen inversionista. Se operó a base de dicha emisión de la Deuda Exterior, en unos $30.000 durante el día.

Firmes actuaron los otros bonos de renta fija, acentuándose la demanda por varias de esas emisiones, especialmente las de la Deuda Interior y exterior de la República. Hubo varias operaciones en esos bonos, como también a base de los de Estabilización del Azúcar.

Mejoraron las Obligaciones Oro del Tesoro; más las de siete cupones que las de cuatro. A base de ambas se concertaron negocios por unos $35.000, incluyendo las ventas que se hicieron en la pizarra de la Cotización Oficial celebrada en la Bolsa de la Habana a las dos y media, que fueron éstas: $5.000 de las de siete cupones a 36 y un octavo, y $5.000 de las mismas a 36 y un cuarto.

Estuvieron sostenidas las emisiones de acciones en general. La demanda favoreció a las que pagan dividendos, produciendo mejoría en algunas, como las preferidas de la Jarcia de Matanzas. Hubo algunos negocios a base de las preferidas de Utilities del seis y Cuban Telephone, así como en las beneficiarias de la Nueva Fábrica de Hielo, únicas de los Unidos y comunes de la Jarcia antes mencionada.

Al finalizar la semana, los valores que figuran en la pizarra de la Cotización Libre que se verifica en la Bolsa local, no ofrecieron ningún detalle que merezca comentario.

MERCADO DE GRANOS

Cierre ayer en Chicago:

Avena	
Mayo	35¼
Diciembre	34⅜
Julio	31⅞
Centeno	
Diciembre	53½
Mayo	53¾
Julio	53½
Maíz	
Diciembre	48¾
Mayo	51⅝
Julio	52½
Trigo	
Diciembre	84½
Mayo	83¾
Julio	82
Winnipeg	
Octubre	70⅝
Diciembre	70⅝
Mayo	76⅞

Cotizaciones

COTIZACION DE LA LIBRA

La libra esterlina se cotizó ayer al cierre del Mercado local a $4.01.

COTIZACION DE LA PESETA

La peseta española se cotizó ayer, al cierre del Mercado local, nominal.

COTIZACION DEL FRANCO

El franco francés se cotizó ayer en el Mercado local, a razón de 43.47 por dólar.

Bonos de Cuba

Cierre ayer en New York:

Speyer 5%	102¼	—
Morgan 5%	102⅜	—
Speyer 4½	99⅞	101
Morgan 5½	101	104
Obras Públicas 5½	72⅛	73
Cuba Railroad 5	39½	39¾
Cuba Railroad 7½	46	48
Cuba 4½ 1977	56	56¼
Cuba Northen 5	35⅛	35½
Manatí Sug. 4½	38	39½
Warren Bros Deb. 6	37¼	37½

LA BOLSA DE AMSTERDAM

AMSTERDAM, octubre 20.—En las últimas operaciones efectuadas en la Bolsa de valores de empresas azucareras, navieras y productoras de caucho se destacaron por su firmeza.

CARTA SOBRE LOS GRANOS

CHICAGO, octubre 20. — Los mercados de granos sufrieron ayer el efecto de corrientes encontradas. El trigo se mantuvo dentro de un frente de cerca de un centavo. El maíz, en cambio, no sufrio presión y fluctuó alrededor de un centavo.

DIVIDENDOS DECLARADOS EL VIERNES

Varias empresas obtuvieron utilidades durante el trimestre terminado en Septiembre

NEW YORK, octubre 20.—General Outdoor Advertising: Declaró el pago de un dividendo de $1 en sus acciones de la clase «A». Owens Illinois Glass: Declaró el pago de un dividendo de 50 centavos, en sus acciones comunes. Youngstown Sheet and Tube: En el trimestre terminado en septiembre esta empresa tuvo una utilidad de .33 centavos por acción común. Owens Illinois Glass: En el período de 1 meses que terminó en 30 de septiembre, esta empresa tuvo una utilidad neta de $2.81 por acción común contra $1.91. National Power and Light: Declaró el pago de un dividendo regular de 15 centavos. General Baking Company: En el período de 13 semanas que terminó en 30 de septiembre esta empresa obtuvo una utilidad de 18 centavos por acción común contra 35 centavos. Chesapeake and Ohio: En el mes de septiembre esta empresa tuvo una entrada neta por concepto de operaciones de $4,955,000 contra $3,867.000. Corn Products Refining: En el trimestre terminado en septiembre 30 esta empresa tuvo una utilidad neta de .96 centavos por acción común contra 65 centavos. McIntyre Porcupine: Declaró el pago de un dividendo extraordinario de $1,00 y también otros cuatro dividendos regulares de 50 centavos cada uno. Continental Baking Co. y subsidiarias: En el período de 13 semanas que terminó el 30 de septiembre tuvo una utilidad neta de $1,125,000 contra $1,093,000. Belding Hemingway: Declaró el pago de un dividendo de 20 centavos. Motor Products: En el trimestre terminado en 30 de septiembre, esta empresa tuvo una pérdida neta de $405,000 contra pérdida neta de $334,000. Catalin Corporation: En el período de 9 meses que terminó el 30 de septiembre, esta empresa tuvo una utilidad neta de 21 centavos por acción contra 6 centavos. General Foods: En el trimestre terminado en 30 de septiembre tuvo una utilidad neta de 83 centavos por acción común contra 74 centavos. Commercial Investment Trust Company: En el trimestre terminado en 30 de septiembre tuvo una utilidad neta de $1.17 por acción común. Texas Gulf Sulphur: En el trimestr terminado en 30 de septiembre tuvo una utilidad de 45 centavos po racción común contra 40 centavos. Stone and Webster y subsidiarias (excluyendo Engineers Public Service y sus subsidiarias así como a Sierra Pacific Power). En el trimestre terminado en 30 de septiembre tuvo una utilidad neta de 12 centavos por acción común contra 9 centavos. City Ico and Fuel: En el trimestre terminado en 30 de septiembre tuvo una utilidad neta de $1,811,000. R. K. O. y subsidiarias: En el primer semestre del año tuvo una pérdida de $67,000 contra pérdida de $480,000. Parker Pen: Declaró el pago de un dividendo de 25 centavos. Gabriel Company: En el trimestre terminado en 30 de septiembre tuvo una utilidad neta de 5 centavos por acción contra pérdida de $7,000. Fairbanks Company y subsidiarias: En el trimestre terminado en 30 de septiembre tuvo una utilidad neta de $30,000 contra pérdida neta de $10,000. American Colortype Company: En el trimestre terminado en 30 de septiembre sus ventas ascendieron a $2,065,000.

GANADO

LOS PRECIOS EN PIE

Precios que pagan compradores entregado el ganado en esta capital, según información de los Mataderos:

	Ctvs. Libra
Vacuno, de 3¼ a	3½
Lanar, de 3 a	3½

Precios del ganado porcino

	Ctvs. Kilo
De 100 lbs a 125 lbs de 4	a 5 cts
De 125 lbs a 150 lbs de 5	a 5¼ cts
De 150 lbs a 175 lbs de 5¼	a 5½ cts
De 175 lbs a 200 lbs de 5½	a 6 cts

LOS PRECIOS DE LA CARNE

En los mataderos de esta capital rigen los siguientes precios:

Vacuno, de 12 a	14
Cerda, de 25 a	30
Lanar, de 20 a	25

MATADERO DE LUYANO

Se sacrificaron ayer en el Matadero de Luyanó:

	Cabezas
Vacuno	52
Cerda	44
Lanar	—

MATADERO INDUSTRIAL

Se sacrificaron ayer en el Matadero Industrial:

	Cabezas
Vacuno	157
Cerda	153
Lanar	40

CARROS ENTRADOS

Llegaron 5 carros de Condado, con ganado vacuno para el Matadero de Luyanó.

MERCADO DE LIVERPOOL

LIVEROOL, octubre 20.—El mercado de algodón debió de abrir de 3 a 4 puntos más alto; a las 12.15 p. m. estaba de 1 a 4 puntos más alto. Middlings, 6.35.

MERCADO DE LONDRES

LONDRES, octubre 20.—El mercado abrió con tono firme apoyado por el nuevo pacto de Turquía con las potencias aliadas, y cerró con tono muy quieto y sostenido. El oro en barras se cotizó a 168 chelines, sin variación. La plata se cotizó a 23 y un octavo peniques por onza, o sea con un alza de 5-16 de penique.

MERCADO DE PIELES

Cierre ayer en New York:

Diciembre	14.75
Marzo	15.04
Junio	15.38
Septiembre	15.66

MERCADO DE METALES

Cierre ayer en New York:

Cobre	12.50
Plomo	5.50
Manganeso	40.00
Estaño	56.00
Nickel	35.00
Zinc	6.89

BOLSA DE LA HABANA

COTIZACIONES AL CIERRE AYER

COTIZACION OFICIAL
Bonos y Obligaciones
República de Cuba

	Comp.	Vend.
Speyer 1904-1944	112	124
Deuda Int. 1905	90	102
1909-1949	106½	120
Morgan 1914-1949	111	124
Morgan 1923-1953	113	124
O. Públicas 1930-1945	78	—
1937-1977	63½	63⅞
Obgs. oro con 9 cupones	40	—
Obgs. oro con 7 cupones	36¼	36¾
Obgs. oro con 4 cupones	33	35
Azúcar 1930-1940	108	120
Centro Asturiano	25	—
Banco Terr. S. B	—	—
Cervecera	25	—
Cerv. Obgs. no Hip.	12	—
Gas	100	—
Hav. Elec. Cons.	46	—
Havana Electric, Debentures Obgs. no Hip.	1⅛	3
Edif. La Metrop. S. A.	20	—
Mercados de Abasto y Consumo 1a. Hip.	30	70
Nueva F. de Hielo	104	—
Papelera S. B	30	—
Teléfonos	85	—
Unidos	7	—
Obgs. no Hip. Cía. Inversiones - Fom. S. A.	—	—

Acciones

	Comp.	Vend.
Banco Terr.	—	—
Banco Terr. Bnfs	—	—
Cervecera	15	—
F. C. Cons. de Cuba	3	8
Cuba R. R.	5	—
Fibras y Jarcia	10	—
H. E. Utilities Co. P. 6%	40½	50
H. E. Utilities Co P. 5%	5¾	9
H. E. Railway Co. P.	¾	1½
H. E. Railway Co., C.	¼	—
Jarcia P	53	100
Jarcia C	3	8
Licorera de Cuba	—	—
Lonja P	—	—
Lonja C	—	—
Mercantil La (Seg)	150	—
Metropolitan Auto	—	—
Naviera	21½	26
Naviera C	2	4
Nueva F. de Hielo	100	—
N. F. de Hielo Bnfs.	30	—
Pesca P	4	—
Pesca C	¼	—
Teléfonos P	60	—
Teléfono C	10½	—
Unidos	1¼	3
Unión Oil	2½	5
1ra. Papelera Cubana	—	—
Cédulas Primera Papelera Cubana, 8%. (En circulación $500,000)	—	—
Cía. Muelles de Regla	—	250

COTIZACION A TERMINO
Entregas: días 15 y último de mes
Bonos y Obligaciones
República de Cuba

	Comp.	Vend.
Speyer 5%	112	124

	Comp.	Vend.
Deuda Int.	90	102
Speyer 4½%	106	118
Morgan 5%	111¼	123
Morgan 5½%	113	124
O. Públicas 1945	78	—
4½ 1977	63⅝	64
Obgs. oro con 9 cupones	42	—
Obgs. oro con 7 cupones	36¼	36½
Obgs. oro con 4 cupones	33⅞	35¾
Azúcar	108	—
Centro Asturiano	20	—
Cervecera Int.	20	—
Cerv. Int. Obgs. no Hip.	—	—
Gas y Electricidad	100	—
H. El Railway Co.	46	—
Havana Electric Railway Co. Obgs. no Hip.	1¼	—
Nueva F. de Hielo	105	—
Papelera Cubana. S. B	30	—
Cuban Telphone Co.	80	—
Unidos	6	—
Cía. Inver. y Fom. S. A.	—	—

Acciones

	Comp.	Vend.
Cerv. Int.	10	—
F C. Cons. Prfs.	3	—
Cuba Railroad Prfs.	5	—
H. E. Utilities Prfs.	38½	42
H. E. Utilities Pretes	5½	—
H E. Ray. Co. rfs.	¾	1½
Jarcia Prfs.	48	85
Jarcia Cms.	6	—
Licorera de Cuba	½	—
Naviera Prfs.	21½	—
Naviera C	2	—
Nueva F. de Hielo	100	—
N. F. de Hielo Bnfs.	31	—
Teléfonos Prfs.	60	—
Teléfonos Cms.	10½	20
Ferrocarriles Unidos	1½	3
Unión Oil Co.	2½	—

COTIZACION LIBRE
Bonos y Obligaciones

	Comp.	Vend.
Int. Tel. Conv. 4½%	100	—
Int. Tel. 5% 1955	60	—
Cuba R. R. 5% 1952	37	—
Cuba R. R. 6%	36	—
Cuba R. R. 7½% 1936	44	—
Nort. de Cuba 5½%	34	—
Manatí Sug. 5½ 1942	30	—
Vertientes Sug 7% 1942	8	—
C. Gallego 6% 1975	40	—
V. Tennis 3% 1949	4	—
Pro A. Musical 7%	20	—
C. Español 6%	30	—
W. Brothers	38	—

Acciones

	Comp.	Vend.
Int. Tel. and Tel.	5	—
Cía. Cub. Elec. P. $6.00	20	—
Cuban Ame. Sug. Prf.	70	—
Cuban Ame. Sug. Cms.	5	—
Cuba Co. Cms.	¼	—
Aux. Marit. (Suscrip)	6	—
Seg. La Com. (Suscrip)	—	—
Seg. El Comercio	100	—
Central Violeta	—	—
Guantánamo Prfs.	—	—
Guantánamo Cms.	—	—
Cía. Litográfica Prfs.	—	—
Litográfica Cms.	—	—

PROMEDIOS DEL CIERRE DE LA BOLSA DE NUEVA YORK

NUEVA YORK, Octubre 20
(Por Dow Jones Co.)

	Abre.	Max.	Min.	Cierre.		
30 industriales	153.26	153.87	152.55	153.00	baja	.36
20 ferroviarias	34.61	34.77	34.36	34.58	baja	.13
15 Serv. Públ.	25.81	26.10	25.66	25.89	alza	.04
40 Bonos	—	—	—	90.11	baja	.08

Inicia Agricultura la distribución de semillas de frutos

Simultáneamente se lleva a cabo entre todos los Clubs Agrícolas para menores de la República

Ha sido aprobado por el director de Enseñanza y Propaganda Agrícola, de la Secretaría de Agricultura, el plan de premios para los próximos concursos que se efectuarán este año entre los clubs agrícolas para menores de toda la isla, para lo cual ya se han comenzado a distribuir las semillas e instrucciones.

Reina entusiasmo, se nos dice, entre los diez mil menores que integran los clubs agrícolas.

El Día del Arroz en Morón

En el poblado de Tamarindo, término de Morón, se está organizando una gran concentración campesina que acudirá a los distintos actos que se celebren el Día del Arroz en dicho término municipal, entre los que figuran un desfile de agricultores, exhibición de productos animales y domésticos y organización de la Asociación de Vegueros del barrio.

Guías forestales autorizadas

Por el departamento de Montes, Minas y Aguas de la Secretaría de Agricultura, han sido autorizadas las siguientes guías forestales:

Matilde Sora, Compañía Agrícola Guanacabides, Edgardo E. de Lara y Oliva, Vicente Albuerne Pino y Ortiz, José Ugarte, Néstor de Cárdenas, Armando Fuentes, José R. Castellanos, Antilla Sugar States, Josefa Correderas y Hernández, Manuel Otero, Pedro Chávez, Silvano López, Ernesto Cándido Sánchez, Ezequiel Revilla, Toribio Meizoso, Francisco Calderón y Loma, Manuel Marino Ramos, Clementina Soria y Lara, Alfredo R. Sánchez, Salustiano Prada Domínguez y Agustín Prieto Toledo.

Títulos expedidos

Por el subsecretario interino de Agricultura han sido firmados los siguientes títulos de marcar ganado, expedidos por el negociado del Registro Pecuario y Marcas de Ganado: En la provincia de la Habana, a Leopoldo Martínez Ramírez; en la provincia de Matanzas, a Rafael Rodríguez; en la provincia de Santa Clara, a Vicente López Pino, Adolfo Hernández, José Díaz Enríquez, Compañía Agrícola Comercial Martínez, S. A., Guillermo Cervera y Aquino y Hermanos; en la provincia de Camagüey, a Agustín Gutiérrez, Manuel Fernández, Arturo Balboa, Jesús Campanioni Pérez; en la provincia de Oriente, a Rogelio Peña Rojas, Agapito Peña Bruzón, Jos Pompa, Pedro López, Aurelio Fernández, Cirilo Concepción, Alberto Chávez y Dolores Avila Pérez.

Solicitudes de marcas de ganado

Han solicitado marcas como ganaderos menores, los señores Manuel González Fernández, Serafín Pino, Antonio Campos López, Daniel Junco González, Aurelio Phippon, Teclo Alfonso, Juan Pérez Guerra, Prisciliano Ferrán Ferrán, Rolando Lima León, Pedro Yera, América Hermoso Martínez, Concepción Gómez y Martínez, Caridad Peña, Mercedes Faget, Félix Campanioni, Nicanor García Gómez, Pedro Martínez, Marcial Llamas, Emiliano Roque Pérez, Caridad Beola Tauler, Federico Figueredo, Ramón Corría Ríos, Ramón Prado; y como ganadero mayor, el señor Simón Marín Roque.

MERCADO DE MANTECA

Cierre de ayer en Chicago:

Diciembre	6.65
Mayo	7.25
Granel	6.35

ACCIONES DE LOS BANCOS

Cierre ayer en New York:

Libra Esterlina	4.00¼
Francos	2.27¼

CAMBIOS EN NEW YORK

Cierre ayer en New York:

Libra Esterlina	4.00½
Francos	2.27½
Pesetas	11¼

CAMBIOS

Tipos de venta al cierre ayer en Bancos de esta capital:

Nueva York, cable	1-10P.
Nueva York vista	1-10P.
Londres, cable	4.01
Londres, vista	4.00¾
Paris, cable	2.30
Paris, vista	2.29½
Madrid, cable	Nominal
Madrid, vista	Nominal
Italia, cable	5.11
Italia, vista	5.10
Toronto, cable	10D.
Toronto, vista	10 1|16D.
Alemania, cable	40.20
Alemania, vista	40.18
Bélgica, cable	16.80
Bélgica, vista	16.79
Suiza, cable	22.55
Suiza, vista	22.54
Hong Kong, cable	25.15
Hong Kong, vista	25.10
Amsterdam, cable	53.40
Amsterdam vista	53.35
Suecia cable	24.22
Suecia vista	24.20
Japón cable	27.35
Japón, vista	27.34

MERCADO DE SEDA

Cierre ayer en New York:

Octubre	345
Diciembre	324½
Marzo	307

MERCADO DE CAFE

Cierre ayer en New York:

Octubre	—
Diciembre	4.05
Marzo	4.05

INDAGAN COMO EL COCUYO TRANSFORMA EN LUZ EL AZUCAR DE SU ALIMENTO

A la Secretaría de Estado ha comunicado el cónsul de Cuba en Louisville que en el Tercer Congreso Internacional de Microbiología celebrado en New York, los doctores Frank H. Johnson y E. Newton Harvey, profesores de la Universidad de Princeton, presentaron un informe referente al descubrimiento hecho por ellos de que ciertos insectos, como el cocuyo y otros, al ingerir el azúcar como alimento principal, transforman la energía de esa substancia en luz. La forma en que se produce ese trabajo químico aún no ha sido dado a conocer.

Tantos los dos mencionados doctores como otros muchos, se encuentran interesados en la vida de los cocuyos, por ser esos animales los más adecuados para realizar tales estudios. El 97 por ciento de la energía producida mediante este proceso, tiene una luz equivalente a un 12 por ciento de la luz eléctrica, esperándose nuevas revelaciones a medida que avancen los experimentos que tan intensamente se vienen realizando.

SE REPORTO UNA VENTA EL JUEVES DE 1,000 TONELADAS DE LA LOUISIANA A 3.40 CTS.

A última hora hubo ofertas de crudos de Puerto Rico, para embarque en la primera quincena de Noviembre a 3.35. En contrata con el disponible mejoran los de entregas futuras

Tal cual presumíamos y lo exteriorizamos en nuestra información anterior, en la mañana de ayer se recibió un despacho reportando que el jueves había comprado la refinería de Godchux, 1.000 toneladas de crudos de la Louisiana a la base de 3.40.

Reportada esa venta, el mercado abrió quieto, con ofertas de Puerto Rico en las mismas posiciones apuntadas en nuestra información de ayer, y al precio dicho de 3.40.

También hubo a esa hora ofertas de crudos de las Filipinas al mismo precio, embarques en enero-febrero y febrero-marzo.

Ante esas ofertas —añadía la información— los refinadores continuaban retraídos.

Después del cierre de la Bolsa del Azúcar de New York, se reportó que había obtenibles crudos de Puerto Rico, para embarque en la primera quincena de noviembre, al precio de 3.35.

Ninguna información de las recibidas o facilitadas a los reporteros decía nada acerca de la actitud de los refinadores en esos momentos.

MERCADO DE FUTUROS.— La Bolsa del Azúcar de New York fijó las siguientes cotizaciones «spot»: para el contrato americano, el jueves, 1.91, y ayer 1.86; para el contrato mundial el jueves y ayer, 1.80.

En contraste con la baja del disponible, subieron los futuros otra vez. En las cotizaciones de la Bolsa que insertamos en otra parte, el lector verá cómo fué el alza.

De acuerdo con los últimos reportes recibidos de la mencionada Bolsa, se vendieron ayer del contrato americano: 1.000 toneladas en enero 3.850 en marzo, 7.650 en mayo y 550 en julio. Y del contrato mundial se vendieron: 500 toneladas en diciembre, 2.600 en marzo, 8.200 en mayo, 2.300 en julio y 1.800 en septiembre.

Acerca de la actuación de ambos contratos enviaron a última hora su información los señores Thomson and McKinnon, de New York, que decían de la manera siguiente:

«Tanto el contrato doméstico como el mundial, registraron hoy modestos avances de precios al cesar la ola de liquidaciones por parte de los especuladores y de los intereses productores. El contrato doméstico cerró de 2 a 3 puntos neto más alto en las horas de la tarde. El interés en las compras mejoró al conocerse los rumores que circulan en Washington sobre la probable revisión, en breve del Tratado de Reciprocidad con Cuba. El contrato mundial cerró esta tarde de 2 y medio a 3 puntos más alto, con excepción de la posición de pronta entrega, —Diciembre que sufrió pérdida de 2 y medio puntos. Marzo, mayo y julio vendieron hoy al mismo precio [illegible] centavos lb.,— lo que en el caso de marzo representa un avance de [illegible] puntos. La prima en la mayoría de los contratos del año 1940 se ha desvanecido. Los nuevos negocios con Cuba con Europa se dice que están siendo flojos».

MERCADO DEL REFINO.—La única información recibida de New York, acerca del mercado de refino dice que allí se hicieron ofertas del Perú a base de cinco centavos la libra, contra la cotización de 5.35 que mantienen los refinadores norteamericanos.

Thomson and McKinnon, como ha visto el lector arriba, califican de rumores lo referente a la revisión del tratado de reciprocidad entre Cuba y los Estados Unidos. Pero un despacho anterior a la información de la mencionada firma de New York, recibido desde Washington por el hilo directo de Luis Mendoza y Compañía, da la noticia en forma que no justifica el calificativo de Thomson and McKinnon. El despacho a que nos referimos dice como sigue:

WASHINGTON, octubre 20.—El Secretario de Estado Mr. Cordell Hull anunció el proyecto de negociar un Tratado de Reciprocidad con la República del Uruguay. Al mismo tiempo Mr. Hull declaró que el Tratado de Reciprocidad con Cuba será revisado».

Precio promedio de los azúcares del 1o. al 15 de octubre

Fijados, según la Secretaría de Agricultura de acuerdo con los Decretos 907 y 887, vigentes

Precio promedio oficial en almacén, alcanzado por la libra de azúcar para la plaza de la Habana, de la semana comprendida del 9 al 14 de octubre de 1939, que servirá de base para graduar fletes de azúcares por ferrocarril, en cumplimiento del Decreto-Ley número 907 de 1936: 1.826546 (Un centavo y ochocientas veinte y seis mil quinientas cuarenta y seis millonésimas de centavo moneda nacional).—La Habana, Octubre 20 de 1939.

Precio promedio de la quincena

Precio promedio oficial en almacén, alcanzado por la libra de azúcar, en moneda nacional, para la primera quincena de octubre de 1939, obtenido por el procedimiento señalado en el Reglamento puesto en vigor por el Decreto Presidencial número 887 de abril de 1936 y sus modificaciones.

Promedios de la Primera quincena de octubre de 1939

Mariel	1.847781
Habana	1.863166
Matanzas	1.847781
Cárdenas	1.847781
Sagua	1.847781
Caibarién	1.832397
Cienfuegos	1.839237
Casilda	1.803083
T. de Zaza	1.829237
Prto. Tarafa	1.860666
Pastelillo	1.860666
Manatí	1.863166
Prto. Padre	1.863166
Banes	1.863166
Antilla	1.863166
Manzanillo	1.829237
Stgo. de Cuba	1.855699
Guantánamo	1.838468

NOTA: De estos precios promedios oficiales del azúcar, ya están deducidos los impuestos de diez, ocho y nueve centavos, establecidos por las Leyes de 1ro. de julio de 1920, 30 de noviembre de 1930 y 30 de diciembre de 1936, respectivamente.

La Habana, Octubre 20 de 1939.

Dirección de Industrias,
Negociado de Asuntos Azucareros.

Una firma de E.U. pretende comprar zapatos en Cuba

La solicitud fué hecha por mediación del Cónsul en Washington, que lo informó

Según fuimos informados ayer en la Secretaría de Estado, dicho Departamento ha dado a conocer a la Asociación de la Industria del Calzado de Cuba, la solicitud formulada por un importador norteamericano de zapatos que reside en la ciudad de New York, a través del Cónsul de Cuba en Washingon, para que se le coticen precios de venta de esta clase de artículos al por mayor y hasta la cantidad de un millón de zapatos. Asimismo, se interesa por las condiciones de acuerdo con las cuales esa operación de venta podría llevarse a cabo.

Dada la ascendencia de la venta de que se trata y la potencialidad de las fábricas cubanas, es de suponer que los exportadores nacionales de esta clase de artículo, puestos previamente de acuerdo, formulen sus proposiciones de manera conjunta y a través de la Asociación.

En la Cancillería nos pidieron que ofreciésemos esta noticia a fin de que cualquier exportador cubano que no tuviere conocimiento de la firma y desease conocer los detalles necesarios para intervenir en la operación de venta, pueda visitar la Dirección Comercial de la Secretaría de Estado, en busca de los antecedentes relacionados con este asunto.

Como podrá observarse, esta posible negociación se debe a la actividad que están imprimiendo los funcionarios diplomáticos y consulares de Cuba, a la labor de obtener mayor expansión comercial de artículos y productos cubanos.

La importación de plátanos

El Cónsul de Cuba en Jacksonville, Fla., ha informado a la Secretaría de Estado que la firma de W. Lovet Grocery Co., es la única que se dedica a importar bananos de Cuba en dicha ciudad.

Durante los primeros nueve meses del año en curso—expone—se importaron por este puerto 882,870 racimos de plátanos, con un valor de $331,103 pesos. Durante el año en curso se importaron de Cuba 13,[illegible] huacales de piña, con un valor de $15,931.00.

Respecto al azúcar informa que durante el año actual se han importado de Cuba por la firma C. W. Zaring 5.760,000 libras de azúcar refinada, con un valor de $133,080.00.

LA PLATA

Con bastantes operaciones en plata cubana contra billete americano a 9-9/16, abrió ayer el mercado de la moneda, afirmándose posteriormente al cotizarse a 9½, con operaciones, y manteniéndose activo a 9⅝ y 9-5/16. Las transacciones continuaron efectuándose a 9-5/16, 9⅜ y 9-7/16, cerrando con compradores a 9-7/16 dentro de un [illegible] bastante firme y con mucha actividad.

(Cotizaciones suministradas por la Compañía Cubana de Transacciones y Cambios, S. A., teléfonos M-6719 y M-3719.)

COTIZACIONES DE LA BOLSA DEL AZUCAR DE NEW YORK

NUEVA YORK, octubre 20. (Por el hilo directo de Luis Mendoza y Compañía).

CONTRATO NO. 3

Meses	Abre	Max.	Min.
Nov.	1.87	—	—
Ene.	2.00	2.01	2.00
Mar.	2.05	2.10	2.05
May.	2.10	2.13	2.09
Jul.	2.15	2.14	2.14
Sept.	2.19	—	—

CONTRATO NO. 4

Meses	Abre	Max.	Min.
Dic.	172	185	173½
Ene.	—	—	—
Mar.	175	177½	175
May.	174	178	173
Jul.	174	179	173½
Sept.	174½	178	174½
Dic.	—	—	—

LAS APRECIACIONES DEL MERCADO DE AZUCAR

OCTUBRE 20 DE 1939

	Ant.
Costo y Flete	
Pronto embarque a EE. UU.	1.90
Flete	0.20
Libre a Bordo—Pago Inmediato	
EE. UU. cuota libre	1.76
EE. UU. cuota retenida 1940	1.76
Cuota Mundial conjunto	1.74
Cuota local (Ex-Almacén Puerto)	1.48
Todas las cuotas	1.73¼

(Estas apreciaciones son de Luis Mendoza y Compañía.)

BOSTON SURETY COMPANY, S. A.
GARANTIA EN BONOS DE LA REPUBLICA
FIANZAS EN GENERAL
MANZANA DE GOMEZ. DEPARTAMENTOS 365-368.—HABANA
TELEFONOS: A-6204 Y M-2517.
CABLE: AVIEITES. TELEGRAFO: BOSCO.

M.E.C.D. 2016

CRUCIGRAMAS

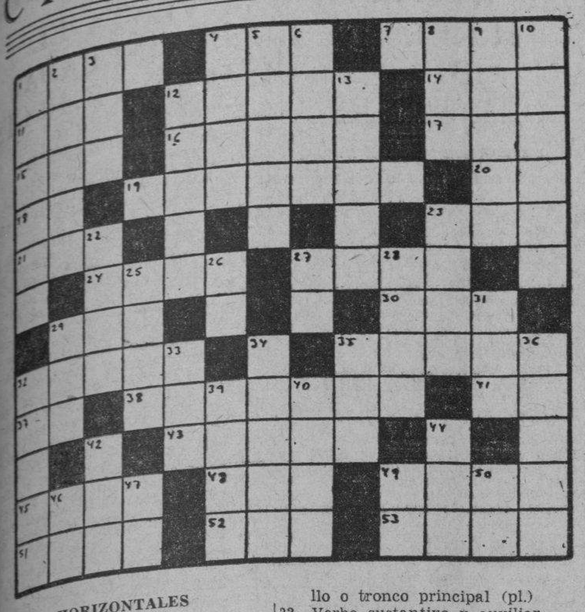

HORIZONTALES

1—Hijo de Jacob y de Lía.
4—Agarradera.
7—Música popular portuguesa.
11—Nivel.
12—Instrumento agrícola.
13—Preposición.
14—Nombre de la e larga griega.
15—Tiempo del verbo comer.
16—Yerno de Mahoma.
17—Interjección.
18—Sable corvo y corto.
20—Especie de flecha que usaban los antiguos turcos.
21—Nombre femenino.
23—Recé.
24—Río de Francia.
27—Vil, despreciable.
28—Hogar.
30—Adverbio de cantidad.
32—Isla del Mediterráneo.
35—Igualar con el rasero.
37—Moneda de cobre de los romanos.
38—Río de la Argentina.
41—Negación.
43—Río de Suiza.
45—Mar de Asia.
46—Tiempo del verbo leer.
48—Tela.
51—Río de Francia.
52—Diosa de la aurora, en la mitología griega.
53—Río de Armenia.

VERTICALES

1—Palma de Filipinas (pl.)
2—Lucifer.
3—Pronombre demostrativo.
4—Golfo que forma la prolongación del Mar Negro en las costas de Rusia.
5—Isla del Archipiélago Filipino.
6—Nombre masculino.
8—Adverbio de lugar.
9—Sentimiento, pena, congoja.
10—Agata listada (pl.)
22—Diosa de la oscuridad.
24—Antigua provincia de Francia.
25—Adorad.
26—Terminación de aumentativo (pl.)
29—Rezan.
31—Preposición inseparable.
34—Dios del Sol.
36—Mineral que atrae el hierro y otros metales.
39—Artículo (pl.)
40—Apócope de Santo.
42—Vástago o vara que brota del tallo o tronco principal (pl.)
33—Verbo sustantivo y auxiliar.
34—Nieto de Heleno.
35—Cabeza de ganado.
36—Flor (pl.)
39—Río de Africa.
40—Utilizas.
42—Perro.
44—Emperador de Rusia.
46—Isla de la costa occidental de Francia.
47—Artículo.
49—Nota musical.
50—Símbolo del Sodio.

A. L. G.

Solución al Crucigrama anterior

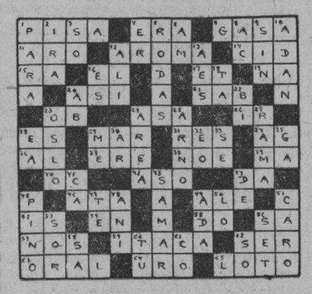

CRONICA CATOLICA

PROGRAMA DE LOS DIVERSOS ACTOS CATOLICOS QUE SE ANUNCIAN PARA MAÑANA EN LOS TEMPLOS HABANEROS

Se celebra la fiesta de las Misiones preceptuada por el Romano Pontífice con misa solemne con sermón.

Se colectará en todas las misas en favor de las misiones entre infieles.

Como cuarto domingo de mes, misa armonizada del Apostolado de la Oración: Sección de Caballeros, a las 8, después de la cual se dará la bendición con el Santísimo.

A las 7:45 a. m. ejercicio de la novena en honor de Cristo Rey.

En el Santuario del Corazón de María, de Tulipán y Cerro

La Concurrencia de fieles que va en aumento cada día en la Novena que se dedica al Beato Padre Claret, Arzobispo de Cuba en el Santuario del Corazón de María, sito en Tulipán y Cerro, hace presagiar que su fiesta externa y su fiesta litúrgica van a ser un digno homenaje al milagroso Apóstol de la gran Antilla.

He aquí el programa:

Domingo 22: Solemne Misa de Ministros oficiada por Monseñor Venancio Novo, a las 10 a. m.

En ella panegirizará las virtudes del Beato el R. P. Esteban Rivas, S. J.

El canto correrá a cargo de un distinguido coro de señoritas.

Función vespertina a las 8 p. m.

Fiesta Litúrgica: Día 25.

Misa y Comunión General a las 7 y 30 a. m.

Misa cantada a las 8 y 30 a. m.

Terminación de la Novena con sermón a las 8 p. m.

Se repartirán hermosos recordatorios de las fiestas.

En la Iglesia de la Merced

A las 8 de la mañana, misa, Comunión y plática para la Federación de las Hijas de María de la Medalla Milagrosa.

A las 9 la Junta mensual reglamentaria.

Al Director R. P. Urbano Viain, C. M., suplica la asistencia a las asociadas.

En la Iglesia de San Francisco

A las 7:30 a. m. Misa de Comunión para los cofrades del Vía Crucis Perpetuo.

A las 3 p. m. exposición del Santísimo, estación, Corona seráfica, plática, bendición, reserva y Vía Crucis.

Suplica la asistencia a los cofrades e invita a los fieles, el Director, M. R. P. Fr. Pedro Aranguren, o.f.m.

En la Iglesia del Santo Angel

A las 8 a. m. misa a San Rafael Arcángel.

A las 5:30 de la tarde, exposición de S. D. Majestad, estación, Rosario, ejercicio del Tridúo a San Rafael con gozos cantados, bendición y reserva.

En la Iglesia de Jesús María y José

A las 7:30 a. m. misa de Comunión general para los cofrades del Santísimo.

A las 8:30 a. m. misa solemne, sermón, exposición del Santísimo Sacramento, procesión, bendición y reserva.

El Director de la M. I. Archicofradía del Santísimo y Párroco, Padre Francisco García Vega, ruega la asistencia a los cofrades e invita a los fieles.

El Jubileo Circular

En la Iglesia de Paula, sita en Arroyo Apolo (Víbora), el Jubileo Circular.

La exposición, después de la última misa, que en esta iglesia se celebre.

A las 5 p. m., Santo Rosario, Visita a Jesús Sacramentado, sermón, Letanías de los Santos procesión del Santísimo por las Avenidas del Hospital e Iglesia de San Francisco de Paula, bendición y reserva.

Los Omnibus Aliados de la Ruta 13, que van a Los Pinos, pasan ante el Hospital de Paula, y en este día en obsequio a los fieles pararán ante la puerta principal del Hospital.

Invita a sus feligreses y fieles, el Párroco, doctor Alfredo Llaguno.

En la Iglesia Parroquial de Jesús del Monte

A las 7 y a las 8 a. m. Misas de Comunión para los socios de la Asociación Pontificia de la Adoración Reparadora.

A las 9 a. m. exposición del Santísimo Sacramento, misa cantada de Ministros, sermón por el Director y Párroco, R. P. José Rodríguez Pérez, bendición y reserva.

En la Iglesia Parroquial de Guanajay

Empieza oficialmente la devoción de los «Ventiún Domingos» de San Hilarión con el siguiente programa: A las 8 a. m. misa parroquial y a las 10:30 de la mañana, misa cantada por el coro parroquial y a continuación, procesión de San Hilarión por el atrio del templo.

A las 10 a. m. exposición del Santísimo, Santo Rosario, ejercicio de los Domingos Eucarísticos bendición y reserva.

En la Iglesia parroquial de San Nicolás de Barí

A las 7:15 a. m. exposición del Santísimo, Santo Rosario, Oración de San José, bendición y reserva.

A las 8 de la mañana, misa de Comunión general para celadores del Apostolado Parroquial de la Oración.

A las 8 misa solemne y sermón. A continuación, exposición de S. D. Majestad, Acto de Consagración al Corazón de Jesús, bendición y reserva.

En la Ermita de Jesús Nazareno de Arroyo Arenas

A las 10:15 a. m. misa armonizada y plática a Jesús Nazareno del Rescate de Arroyo Arenas.

En la Iglesia Parroquial de Monserrate

A las 8 a. m., misa de Comunión para los cofrades del Santísimo Sacramento.

A las 9 de la mañana, misa cantada de Ministros y sermón.

A las 5 de la tarde, exposición del Santísimo Sacramento del Altar, estación, Rosario, plática, procesión del Santísimo, bendición y reserva.

En la Iglesia Parroquial de Bauta

A las 10:30 de la mañana misa cantada, plática y ejercicio de la Novena a San Judas Tadeo.

A las 7:30 de la noche, exposición de S. D. Majestad, estación, Rosario, ejercicio de la Novena a San Judas Tadeo, cánticos por el coro parroquial, bendición y reserva.

El párroco Padre Fulgencio Varela, invita a sus devotos y suplica una limosna para sufragar estos cultos y los de la fiesta anual, que tendrá lugar el sábado 28 del actual.

En la Iglesia del Carmen

A las 7:30 a. m. Misa de Comunión general para la Archicofradía del Niño Jesús de Praga y Juventudes Parroquiales.

A las 3:30 de la tarde, Rosarito del Niño Jesús de Praga, piadoso ejercicio, cánticos, procesión Coronación de los niños al Niño Jesús de Praga, Despedida y rifa entre los niños asistentes.

A las 5:30 de la tarde, exposición de S. D. Majestad, estación, Santo Rosario, Oración a San José, implorando su Patrocinio en favor de la Iglesia Universal, bendición y reserva.

En la Iglesia Parroquial de los Quemados de Marianao

A las 8:30 de la noche, exposición del Santísimo Sacramento, estación, Santo Rosario, Letanías del Corazón de Jesús, ejercicio de la Novena en honor de Cristo Rey, cánticos, bendición y reserva.

En la Iglesia Parroquial del Vedado

A las 9 a. m., misa cantada y ejercicio de la Novena en honor de Nuestra Señora del Rosario.

A las 5 p. m. exposición del Santísimo Sacramento, estación, Rosario con Misterios cantados; ejercicio de la Novena a Nuestra Señora del Rosario, sermón por el P. Fabián Encina, O. P., bendición y reserva.

Celebra estos cultos, la Asociación del Rosario Perpetuo de la Iglesia parroquial del Vedado.

En todos los templos, misa cantada y sermón en favor de las misiones entre infieles, debiéndose además, de predicar en todas las misas rezadas sobre las obras de la Propagación de la Fe.

Además de estos cultos misionales se celebrarán los especiales del Rosario, correspondiente al actual mes de octubre según lo preceptuado por S. S. León XIII, d. f. m.

Los Escuderos de Colón, visitarán en la tarde de hoy el DIARIO DE LA MARINA

Hoy, sábado 21, del actual, a las 3:30 de la tarde, harán los Escuderos de Colón una visita de carácter cívico-intelectual a todos los departamentos del DIARIO DE LA MARINA, donde les serán explicados los detalles de la confección de un periódico.

Con los Escuderos pueden concurrir sus familiares, debiendo reunirse todos a la hora indicada en los portales del edificio, esquina de Prado y Teniente Rey.

Inauguran mañana una Catequesis Los Caballeros de Colón

Por iniciativa del Capellán del Consejo San Agustín No. 1390 de Caballeros de Colón, Pbro. Juan José Lobato Farrugia, mañana domingo, 22 del actual, inaugurará el Consejo una Catequesis en sus salones, después de que profesores y alumnos hayan oído la misa de 8 en la Iglesia de Monserrate.

Serán Catequistas Caballeros y Escuderos de Colón.

Le deseamos un completo éxito a la nueva Catequesis.

Grandes Fiestas se celebrarán hoy en la Villa de Guanajay a su Patrono, San Hilarión Abad

Celebra hoy, sábado 21 de octubre, Nuestra Santa Madre la Iglesia, la festividad de San Hilarión, Abad Patrono de la Parroquia y Villa de Guanajay, con tal plausible motivo se celebran los siguientes cultos: A las 8 de la mañana, misa de Comunión general de los Caballeros de Colón del Consejo San Hilarión, Juventudes Católicas, Asociaciones parroquiales, Cooperadores y Devotos de San Hilarión.

A las 10 de la mañana, misa solemnísima con orquesta y escogidas voces.

El Panegírico, a cargo de Pbro. doctor Alfredo Llaguno.

A las 5:30 de la tarde, grandiosa procesión con la venerada Imagen del Patrono. Asistirán las antes citadas Asociaciones y una banda de música.

Recorrerá las principales calles de la Villa.

Recogida la procesión, se quemarán fuegos artificiales.

Las puertas del templo permanecerán abiertas hasta las 10 de la noche.

Iniciación de Caballeros de Colón en Matanzas

Con motivo de celebrarse numerosa iniciación en el Consejo San Carlos No. 2805 de Matanzas, el domingo 22 del actual, a las 3:30 de la tarde, el Conferencista del Consejo San Agustín No. 1390 Hermano Jesús Camín, está organizando una excursión de miembros del Consejo que saldrá a la 1 de la tarde, estando de regreso a las 8 p. m.

El pasaje ha sido fijado en 85 cts.

Para adherirse al grupo es necesario avisar al Hermano Camín, por el teléfono A-7147.

En la iniciación actuará el team del Consejo San Agustín No. 1390 de la Habana.

Asociación de Católicas Cubanas

La «Asociación de Católicas Cubanas», tiene el gusto de invitar a usted y su distinguida familia, a la imposición que hará el Excmo. Sr. doctor Manuel Ruiz, Arzobispo de la Habana, de la condecoración Pro Ecclesia et Pontifice que SS. Pío XII ha otorgado a la Sra. Alicia Párraga de Mendoza, por su actuación benéfica, el domingo 22 de octubre, a las 10 de la mañana en su local social, Calzada del Cerro 2002.

Misa del alma

Hoy sábado, 21 del actual, a las 8 de la mañana, se celebrará el Santo Sacrificio de la Misa por el eterno descanso del amantísimo padre del señor Remigio C. Veiga, Director de la revista eucarística, «El Amor de los Amores», como homenaje piadoso en el Cuarto Aniversario de su sentido fallecimiento.

El acto tendrá lugar en la Iglesia de la Santa Cruz de Jerusalén, sita en la Avenida 3ra. Calle 10, Ampliación del Reparto Almendares.

MAÑANA ES EL DIA UNIVERSAL DE LAS MISIONES

Bello palmar africano y un local para reunión de neó fitos.

Recordamos a nuestros lectores, que mañana es el «Día Universal» de las Misiones Católicas entre infieles. Es día preceptuado por el Papa, que pide a todos los católicos del mundo, Oraciones, sacrificios, limosna e inscripción a las Obras Pontificias de la «Propagación de la Fe» «Santa Infancia» y de «San Pedro Apóstol en favor del Clero Indígena»

Monseñor Manuel Ruiz, dignísimo Arzobispo de la Archidiócesis de la Habana y Administrador Apostólico de la Diócesis de Pinar del Río, ha dispuesto que se celebre en todas las iglesias de ambas Diócesis, Misa solemne, que se predique en todas las Misas, que se digan el domingo 22, sobre las antes mencionadas obras de propagación de la Fe y que se verifique una cuestación entre los fieles en favor de esas Misiones.

En la Iglesia de Reina, hoy, sábado 21, a las 8 de la mañana, tercer día del Tridúo con Misa solemne y sermón en preparación al «Día Misional».

En la Iglesia de los Padres Redentoristas, solemne Vigilia, de 10 de la noche hoy, sábado 21, a las 5 a. m. de mañana, domingo 22, por la Sección Adoradora Nocturna de la Habana.

HORA RADIO FIDES.—La Hora «Radio Fides», que se radia todos los domingos de 3 a 4 de la tarde por la Estación radio-emisora de Autrán y Carbó, será dedicada, toda por entero, el domingo 22, al «Día Misional».

BENDICION SOLEMNE DE UNA IMAGEN DE LA CARIDAD EN LA PARROQUIA DEL CERRO

Para conmemorar el Día de la Patria, tuvo lugar una gran fiesta en la parroquia del Cerro.

A las 8 a. m. el párroco P. Muller, bendijo una linda imagen de la Patrona de Cuba, donada por los feligreses y devotos; es una copia exacta de la del Cobre de Oriente, siendo madrina la señora Andrea Ferraris de Rabanal.

Seguidamente la sección femenina de la Juventud Católica del Cerro titulada «De la Virgen de la Caridad», procedió a la bendición de su bandera, siendo madrina la distinguida señorita Mariño.

A las 9 tuvo lugar la misa solemne oficiando el párroco y actuando de maestro de ceremonias el señor Ramón Corral.

La parte coral a cargo de la señorita Esperanza Luaces, cantando el ofertorio a dúo una preciosa Ave María las señoritas Conchita Grillo y Teté Sánchez.

A las 11 la sección de la Juventud Católica, presidida por el P. Muller, salió en excursión hacia Matanzas, siendo recibida en dicha ciudad por los C. Católicos y Juventud Católica Matancera.

Después de visitar varios lugares, regresaron a las 7 p. m. dentro de la más franca alegría.

Felicitamos al P. Muller por su actuación.

CRONICA SOCIAL

Honras fúnebres

Por el alma de la que en vida fué la buena y bondadosa señora Teresa Contes, esposa amadísima del querido y apreciado señor Eulogio Rodríguez Gaytán, antiguo vecino de Guanabacoa.

El acto piadoso se verificó en la Capilla de la Casa de Beneficencia, adornada por la Hermana Angelita, a las nueve de la mañana del lunes, precisamente a los seis meses de la sentida y prematura desaparición de la pobre Teté.

Rebozada de damas y caballeros se encontraba la sala de la capilla donde había también varias Hermanitas de la Caridad y algunos niños de esa humanitaria casa. En los balcones muchas niñas y niños y las Hermanas que contribuían con sus rezos y cantos a darle mayor solemnidad al póstumo tributo religioso.

En lugar preferente la Superiora Sor Rosita Oms, a quien todos saludaban respectuosamente, así como también el doctor Julio César Portela, director caballeroso y atento que tanto se interesa por el engrandecimiento de la Casa de Beneficencia y los muchachos que tiene a su amparo.

Tres sacerdotes oficiaron en estas Honras Fúnebres, el Padre Félix Vals, el Capellán de la Casa Cuna, el Padre Raúl, de la iglesia de Guatao, Punta Brava, y el Reverendo Manuel García del Amo y el sacristán Gil Valdés.

Primero se dijo la misa cantada de Calahorra y el de Miserere después, en la que cooperó a su mayor brillantez el coro de voces que dirige el maestro José Rivera Fernández, y el sexteto de cuerdas, que se vió reforzado con profesores músicos, que dirigía el señor José Rivero.

Al centro de la Capilla y frente al altar mayor, donde impera la imagen de la Milagrosa, se levantaba una cama imperial que guarnecían cortinas y crespones, dándole escolta seis candelabros dorados a cada lado de la capilla ardiente, que mantenían gruesas velas de cera.

Cortinas y crespones dejaban brillar sus hilos de oro al resplandor de la tenue luz de los cirios que imponían solemnidad al severo ceremonial.

Las campanas con su tañir melancólico, taciturno, triste parecían llevar las preces que se elevaban vehemente al cielo de aquel centenar de creyentes que oraban reverentes ante la Cruz del Señor.

Y mientras el capellán musitaba el Pater Noster impetrando las indulgencias por el alma cristiana de Teresa Conte, que vive en la gloria, coreaban el responso, acompañando al respetado Tata en esas horas de evocación profunda y de tristeza grande, sus tiernas hijas Herminia Julia, Dulce María y Angelito, Silverio y José Antonio.

Y junto a ellos, Zoila, la esposa de José Antonio, la señora María Galcerán de Echevarría, Mercedes Rodríguez de Hugeres; Eulalia Longa Morán con sus hijas Celeste, Violeta y Delia Quirós y Miguel A. Quirós, su hermano; Hortensia López Celeste Zequeira de Gómez, Caridad, María Luisa García.

La muy querida madrina señora Julia Valdés, acompañada por Julia y José Antonio Conte; Sixta Rodríguez viuda de Valdés, hermana del desconsolado anciano que lo mismo que en Guanabacoa, veneran en la Habana y Regla.

Dulce María Bernal, Carmen Alvarez, Elvira Díaz de Noda, Balbina Medina de Reyes, Lutgarda Balmaseda, Ofelia Arredondo, Eusebia Zayas, Edelmira Quiñones viuda de Pérez, Tomasa Abreu del Busto, Teresa Maxo, Margarita Ibáñez, Ana M. Valdés, Agustina P. de Díaz, Panchita Cárdenas, Agueda Alvarez viuda de Suárez Carmen N. de Valdés y muchas más cuyos nombres no llegaron a mi carnet.

Y entre el crecido número de caballeros, Gregorio de la Peña Ramón García y Justo Iznaga, empleados de esta Casa-Cuna; Antonio Valdés, Carlos P. Díaz, Gil Acevedo, Octavio Sosa, Antonio Martínez Bruno Armenteros, Evaristo Herrera, Tomás Farrés, Marcial Hernández y muchos señores más.

Muchas flores en ramos y en cestos perfumaban el túmulo imponente y artístico que cubría la Cama Imperial y en un extremo se destacaba una corona de siemprevivas, pensamientos y nardos que dedicaba a la que fué altruista y noble madre de tantos hijos y esposa de Tata, como cariñosamente llaman al sufrido padrino, la que es digna amiga, dechado de virtudes, fina mujer y ejemplar hija señora María Garcerán, esposa del cabo señor Amado Echemendía.

Alberto COFIGNY ORTIZ.

DESDE CALABAZAR

Compromiso amoroso

Para el caballeroso joven Pedrito Vichot, fué pedida en matrimonio la bella señorita Carmita Betancourt, pertenecientes ambos a familias de gran arraigo en Calabazar.

Felicidades.

Simpática fiesta

Fué ofrecida a sus amiguitas por la graciosa niña Bertica González, hija de los estimados esposos señora Publia Sánchez y Heriberto González al celebrar su cumpleaños.

El Día del Periodista

Como en otros años la Asociación de la Prensa y Corresponsales de Santiago de las Vegas, que preside nuestro estimado compañero y amigo Manuel Perera, conmemorará el día 24 de octubre con grandes festejos, entre los que se destacan la siembra de un árbol en el parque Juan Delgado, y una gran velada en los salones del Club Atlético de Santiago, actos todos que han de revestir singular esplendor y para los que han sido invitadas las autoridades y las principales familias del Término.

Jesús Rivero Cueto

Y la última nota para felicitar al popular Concejal Señor Jesús Rivero Cueto, que acaba de tomar posesión de la Presidencia de la Asociación de Propietarios y Vecinos de Calabazar.

Auguramos al caballeroso amigo un éxito completo en sus gestiones, dadas sus altas dotes demostradas en el desempeño del escabroso cargo.

Jesús Suárez Dumás.
Corresponsal Especial.

RESUELTO EL PROBLEMA DEL CURSO NOCTURNO

Ha quedado resuelto, según nos informó ayer el doctor Manuel Alcaine, director de la Enseñanza, el problema que se afrontaba en el curso nocturno del Instituto de la Habana.

El secretario de Educación, doctor Cleto A. Guzmán, ha recibido un mensaje telegráfico de los empleados subalternos del citado curso en que lo felicitan por haber salvado las dificultades económicas.

Los citados empleados comenzarán a percibir las gratificaciones correspondientes tan pronto como las clases se inicien en el citado curso, en el cual se encuentra matriculado un grupo nutridísimo de obreros y empleados, que se ven obligados a laborar durante el día y que tratan de mejorar su nivel cultural.

SE PONE EN VIGOR EL REGLAMENTO DE LAS ASOCIACIONES DE ALUMNOS DE LOS INSTITUTOS

El secretario de Educación, doctor Cleto A. Guzmán, ha aprobado y puesto en vigor el reglamento para las asociaciones de alumnos de los institutos de Segunda Enseñanza.

Se trata de un acuerdo de la junta de directores de los citados planteles.

LA PATRULLA POLICIACA

TITINA LA MECANOGRAFA

EL PATO PASCUAL

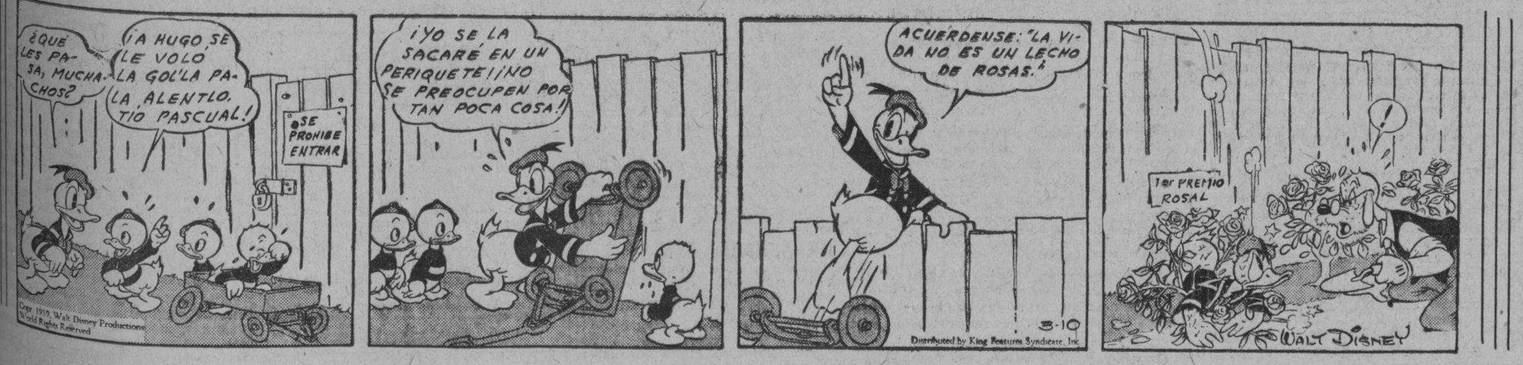

EL PROFESOR NIMBUS

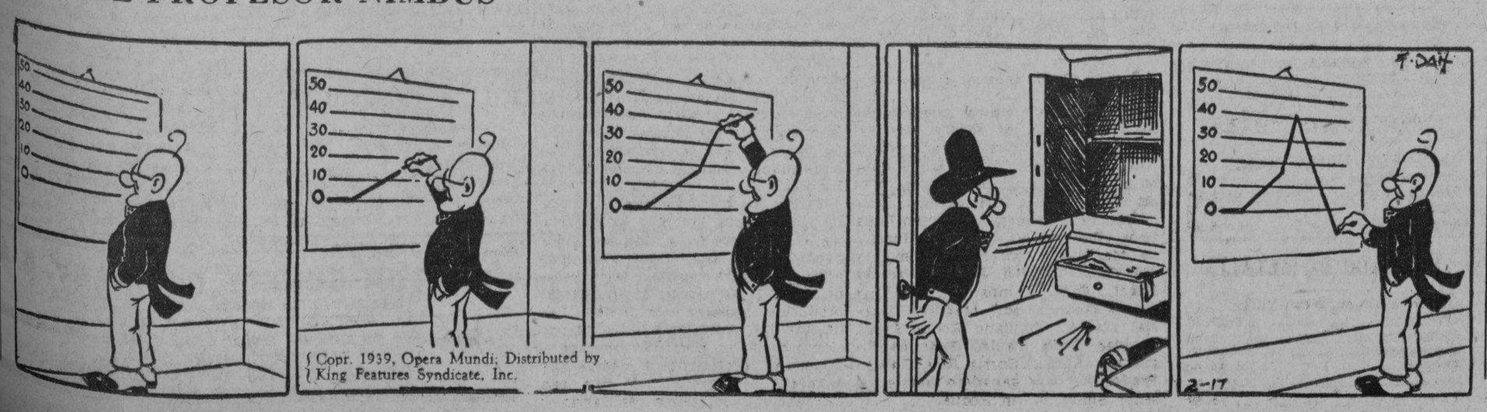

{ Copr. 1939, Opera Mundi; Distributed by } King Features Syndicate, Inc.

Anuncios Clasificados de Ultima Hora

Más ANUNCIOS CLASIFICADOS de ULTIMA HORA en la página VEINTE

PROFESIONALES

1 ABOGADOS Y NOTARIOS

DR. TEODORO CARDENAL
ABOGADO
Cuba 202 esq. a Empedrado. Departamento 5. Divorcios, declaratorias de herederos, cobro de créditos, etc. De 10 a 12 y de 3 a 5.

3 DRES. EN MEDICINA

DR. OCTAVIO RIVERO
Tuberculosis, Enfermedades pulmonares y alérgicas. (Asma, Coriza Urticaria).
Ex-asistente del «Servicio» del profesor Sayé (Barcelona). Ex-jefe clínico del Dispensario Antituberculoso Municipal. Consultas: Lunes, Miércoles y Viernes: 1.30 a 3.30. Martes, Jueves y Sábados: 9.30 a 1.30 p.m. Campanario 209. M-6258. (A partir de Noviembre 20 en calle 17 No. 112, entre L y M, Vedado.)

COMPRAS

10 SOLARES

COMPRO DOS PARCELAS JUNTAS, de 10 x 25 o 10 x 30 metros cada una en Almendares, Santos Suárez, Jesús del Monte. No más de 3 cuadras del tranvía. Informan A-6993.

16 CAJAS CONTADORAS

COMPRO UNA CONTADORA NACIONAL en buen estado, que no pase de cuarenta pesos. Informan F-6229

CAMBIOS

CASAS

PLAYA DE BARACOA SE CAMBIA una casa en esta playa por una en los alrededores de la Habana, también se vende en 750 pesos. Informan en 10 de Octubre 763

VENTAS

CASAS

AVENIDA BUEN RETIRO
$9,000

Moderna residencia. Un año de fabricada. Acera de sombra. Con jardín, portal, sala, gabinete, 3 habitaciones, baño intercalado, comedor al fondo, pantry, cocina, cuadro y servicio de criados, patio y garage.

Informes:

PEDRO DE LA CUESTA
Obrapía 308
TELFS. A-8697 Y FO-2419

PARA BUEN EDIFICIO SE VENDE casa antigua 8x30 calle de Angeles entre Monte y Corrales $5,800 trato directo informes C 668 Vedado.

Ampliacion Almendares
$11,000

Magnífico chalet. Verdadera residencia de gusto y confort. En acera de sombra. Jardín, portal, vestíbulo, sala, gran comedor, servicio auxiliar, pantry-breakfast, cocina, despensas, cuarto de criado con baño completo, garage azulejeado, traspatio, lavaderos etc. En los altos, amplia escalera de mármol, recibidor, 2 grandes habitaciones, una de 6 x 8 metros, lujosísimo baño intercalado, terrazas al frente, costado y fondo. Omnibus a una cuadra.

Informes:

PEDRO DE LA CUESTA
Obrapía 308
A-8697 Y FO-2419

GANGA. CASITA PEQUEÑA, ESTILO Europeo, de madera, con manantial, bomba, servicios sanitarios modernos, en una parcela de 600 metros, frente Carretera Central, cerca Bauta. Informes A-6970.

A DOS CUADRAS DEL STADINM TROPICAL
$9,000

Regio chalet en acera de sombra. Citarón y monolítico. Gran jardín alrededor, portal, sala, 2 habitaciones con closets, baño completo intercalado, comedor decorado, pantry, cocina, cuarto y servicio de criados, terraza al fondo, lavaderos, carbonera y garage. En los altos, recibidor, 2 amplias habitaciones con closets, lujoso baño intercalado, terraza al frente.

Informes:

PEDRO DE LA CUESTA
Obrapía 308
A-8697 Y FO-2419

S. MIGUEL DE LOS BAÑOS

Vendemos espléndida casa de esquina, acera de la brisa, rodeada de jardines y con gran confort. Compuesta de portal a 2 calles, recibidor, sala, gran comedor, 10 habitaciones de familia, 4 baños completos, cocina, garage para 3 máquinas, cuartos de criados y servicios, gran patio con frutales. Ocupa una superficie de 1,500 varas. Informes: J. P. Quintana e Hijo, Chacón 23: M-8182.

M.E.C.D. 2016

ANUNCIOS CLASIFICADOS DE ULTIMA HORA

Más ANUNCIOS CLASIFICADOS de ULTIMA HORA en la página 19

VENTAS

48 CASAS

CERRO. SAN CARLOS. DOS CASAS modernas, compuestas de portal, sala, comedor, 2 habitaciones, baño completo, cocina en cada casa. Rentan las dos $30.00. Miden 10 x 17. Precio $5.000.00 las dos. Diego Pérez, Aguiar 556, 3er. piso. M-6872.

¡¡QUE CASA POR $3.800!!

A media cuadra de Avenida Porvenir. Esta propiedad vale $6.500 pero la damos barata por estar esta Acumulativa liquidando algunas propiedades. Tiene jardín, portal, sala, saleta con preciosas columnas, 4|4 grandes, comedor al fondo, baño completo, patio y traspatio toda decorada. ¡No compre sin ver esto! Dueño: Acumulativa «La Asunción», Aguacate 109. A-8994 e I-3706.

BOLETIN DEL DIA

PEDRO DE LA CUESTA

INVERSIONES

VEDADO

$9.000

Cerca de 23. Amplia casa con jardín, portal, sala, recibidor, 4 habitaciones, baño completo intercalado, comedor al fondo, pantry, cocina, cuarto y servicio de criados, patio lateral y traspatio. Llaves: Pedro de la Cuesta. A-8697 y FO-2419.

NICANOR DEL CAMPO

$11.000

Chalet de esquina con jardines alrededor con frutales, portal, recibidor, sala, hall, comedor, servicio auxiliar, pantry, cocina, gaage, patio, un cuarto y servicios de criados. En los altos: 4 habitaciones, baño intercalado y terraza. Pedro de la Cuesta. A-8697 y FO-2419.

LA SIERRA

$9.500

Moderna casa con jardín, portal, sala hall, 4 habitaciones, baño intercalado, comedor al fondo, pantry, cocina, cuarto de criado con servicio, garage para 2 máquinas, cuarto de chofer, traspatio, lavaderos, etc. Pedro de la Cuesta. A-8697 y FO-2419.

CHANCE EN ALMENDARES

$3.350

Moderna casa con portal, sala, 2 habitaciones grandes, baño intercalado, otra habitación, comedor al fondo, pantry, cocina, patio lateral y entrada para garage, se puede fabricar el mismo. Omnibus de la ruta 28 por la puerta, dos líneas de tranvías por el fondo. Calle A No. 48 entre 16 y 18. Su dueño en la misma. Véala. A-8697 y FO-3614.

ALMENDARES

3.800

Casa de esquina. Acabada de fabricar. Con ómnibus en la puerta y tranvías en la esquina. Con jardín, portal, sala, comelor, 3 habitaciones, baño intercalado, cocina, cuarto y servicios de criados, garage. Pedro de la Cuesta. A-8697 y FO-2419.

AMPLIACION DE ALMENDARES

$6,600

En la Ave. Primera. Magnífica casa con jardín, portal, sala, recibidor, hall, 3 habitaciones, baño intercalado, comedor al fondo pantry, cocina, servicio le criados, garage, cuarto alto y traspatio con frutales. Tranvías y ómnibus a una cuadra. Tiene hipoteca moratoriada de $2.600.00. Pedro de la Cuesta. A-8697 y FO-2419.

AMPLIACION DE ALMENDARES

$10.000

Moderna casa de una sola planta. Construcción de primera. Completamente moderna y en la gran calle 12 entre 3ra. y 4ta. Ave. (al lado del Tennis). Con jardín, portal, sala, hall, 3 habitaciones, baño intercalado, comedor al fondo, terraza sevillana, pantry, cocina, cuarto alto con baño, garage, cuarto y servicio de criados, traspatio con jardines y frutales. Véala. Su propietario en la misma.

COLUMBIA

$2.100

Godínez letra G. A una cuadra de la Calzada le Columbia. Con portal, sala, 3 habitaciones, comedor al fondo, baño completo, cocina, patio y traspatio. Pedro de la Cuesta A-8697 y FO-2419.

OBRAPIA No. 308
DEPARTAMENTO No. 1
ENTRE AGUIAR Y HABANA

50 FINCAS RUSTICAS

VENDO COLONIA CIEGO DE AVILA, 20 caballerías, 400.000 arrobas caña, contrato 12 años, renta $360.00 anuales, buen batey, grua, pooz, molino, tanque etc. Buena comunicación. Precio $12.000, pagando contado $8.000, resto facilidades. Informes personales. Solís, Compostela 314. M-2751.

GANGA, FINCA

de seis y media caballerías $1.700, mucho frente a Carretera Central, buena tierra, dos lagunas, cerca de Artemisa. M-6886, Aguiar 368.

49 SOLARES

ALTURAS DE ALMENDARES URGE vender solar de 16x47 situado próximo al paradero del Conde Rivero y de la calzada de Columbia, rodeado de grandes residencias. Unico en su precio, tratos directos. Teléfono FO-2188

CALLE 25 ENTRE H E I, ACERA pares, vendo solar 10x50 informes en el mismo.

MIRAMAR 5a. AVE. $5.25

Vendo parcela en la Quinta Ave. sombra 13 frente por 35 fondo, superficie 517 varas $5.25. Olózaga, 8 esquina 3a. Avenida, Rep. Miramar. FO-3752.

Miramar $4.50 vara

Frente al Parque Ramón Mendoza, lugar ideal para edificio apartamentos, vendo solar completo de centro medidas 23.58 por 53.06, superficie 1,251 varas $4.50. Olózaga 8 esquina 3ra. Rep. Miramar. FO-3752.

SOLAR CALLE 23 $2,250

contado y reconocer $1,750 hipoteca moratoriada, acera sombra a dos cuadras de la Calle 12, trato directo. M-6886, Aguiar 368.

SOLAR VEDADO $500.00

contado y $2,000 con grandes facilidades pago, a media cuadra de la calle 23, venta directa sin corredor. M-6886, Aguiar 368.

VENDO SOLAR VEDADO

a $4.75 vara, mide 632 varas, calle 26 entre 19 y 21, entre dos grandes casas, vale muchísimo más. M-6886, Aguiar 368.

SOLAR CALLE 23 A PLAZOS

VEDADO $1.000 CONTADO, FRENTE que quiera, centro o esquina, resto facilidades, lotería sin billetes, venta directa sin corredores. M-6886. Aguiar 368.

SOLAR ENSANCHE DE LA HABANA

EN LA HABANA, A $4.00 MIDE 17.69x29, se vende todo o parte. Propietario Rodríguez, M-6886. Aguiar 368.

VENTAS

49 SOLARES

SOLARES

PEDRO DE LA CUESTA

INVERSIONES

HABANA

En la calle Zanja, cerca de Belascoain solar que mide 16x38 metros. Acera de sombra, A$35.00 el metro. Pedro de la Cuesta. A-8697 y FO-2419

VEDADO

Calle M cerca de 23 dos solares uno de esquina que mide 23.45 por 33.18 mts. a $16.00 el metro y otro que mime 14.14 por 36.82 metros, a $15.00 el metro. Pedro de la Cuesta. A 8697 y FO-2419

VEDADO

Calle 25 2 solares de 14.14x50 metros, a $14.00 el metro. Pelro de la Cuesta. A-8697 y FO-2419

VEDADO

Calle L cerca de 23. Mide 14x36 metros, A $23.00 el metro. Pedro de la Cuesta, A-9697 y FO-2419

VEDADO

Calle H entre 21 y 23. Mide 27x20.10 metros, a $23.50 el metro. Pedro de la Cuesta, A-8697 y FO-2419

VEDADO

Calle 21 cerca de Paseo. En acera de sombra. Mide 13.66x50 metros, a $18.00 el metro. Pedro de la Cuesta, A-8697 y FO-2419

VEDADO

Calle 19, cerca de ómnibus y tranvías. Mide 11.79 por 49 varas a $7.00 vara. Pedro de la Cuesta, A-8697 y FO-2419

VEDADO

Calle 28, a una cuadra de 23. Mide 12.26x53.06 varas. Precio $6.50 la vara. Pedro de la Cuesta A-8697 y FO-2419

NICANOR DEL CAMPO

Calle 10. 2a esquina mide 21x23.58 varas. A $5.00 vara. Cerca de toda comunicacióón. Pedro de la Cuesta. A-8697 y FO-2419

ALMENDARES

Calle 14 entre 3a y 5a con tranvías y ómnibus por el frente. Unicos por fabricar 2 solares que miden 10x45.75 varas, cada uno. En $1.650 cada solar. Pedro de la Cuesta A-8697 y FO-2419

ALMENDARES

Parcelas que miden 12x22.17 varas. En $1.130.00. Calle E entre 12 y 14. Pedro de la Cuesta A-8697 y FO-2419

AMPLIACION ALMENDARES

Calle 12 entre 3a y 4a avenidas. Mide 12x46 varas. A $4.00 la vara. Pedro de la Cuesta, A-8697 y FO-2419

AMPLIACION ALMENDARES

Ave. 8a cerca de 12, esquina de 23 por 46 varas, a $2.50 la vara. En la misma calle, en acera de sombra solar le centro que mide 12x46 varas, a $2.25 la vara. Pedro de la Cuesta, A-8697 y FO-2419

BUEN RETIRO

En la Avenida de Columbia, a dos cuadras de tranvías y óómnibus, 4 parcelas, una de esquina y 3 de centro. Meden 19.17 por 23.17 varas en $1.550.00. Dos de 12x35 varas a $1.260 cada uno, y otro de 12 por 23.17 varas en $900.00. Pedro de la Cuesta, A-8697 y FO-2419

COUNTRY CLUB

Precioso lote de terreno, de esquina con frente al gran Boulevard y a la residencia de Mr. Ward. Mide de frente 53.37, con un total de 3.300 metros. Se oyen ofertas. Pedro de la Cuesta. A-8697 y FO-2419

VIBORA

$3.500

Solar que mide 11.79x47.10 varas, tiene construido al fondo 3 habitaciones monolítica 2 baños, lavadero y piscina. Calle San Mariano. Se da como parte de pago sobre una casa de $7.000. Un regalo. Pedro de la Cuesta. A-8697 y FO-2419.

OBRAPIA No. 308
Departamento Nro. 1
Entre Aguiar y Habana

51 ESTABLECIMIENTOS

SE VENDE UN CAFE LECHERIA, buena marchantería y hace buena venta Calzada del Monte Nro 678 entre Carmen y Figuras inforra el dueño

VENDO BARBERIA CON BUENA clientela. Monserrate 423. No trato con corredores.

SE VENDE UN ESTABLECIMIENTO de cafi-cola y refrescos en la Calzada de Luyanó, en una verdadera ganga, tiene cafetera eléctrica. También se vende una vidriera para fritas. Informes San Indalecio No. 610. I-7416.

53 AUTOMOVILES-ACCESORIOS

VENDO AUTO DODGE BROS DE siete pasajeros del año 1937 con sólo 6 meses de uso. Acepto en cambio carro chico en buen estado, pagando o aceptando diferencia de contado. Informan F-6229 de 12 a 3 p.m. de 6 a 8 p.m. y de 7 a 9 p.m.

SE VENDE CAMION FORD 4 CIlindros, Sinfín, doble fuerza, Modelo 1929, con carrocería reparto refrescos, pintado lujosamente Canada Dry y equipado con seis gomas completamente nuevas. Puede verse todas horas Agencia Ford Luyanó. Ultimo precio contado $300.00. Su dueño teléfono X-3753.

CHRYSLER 1938 SEDAN MOTOR chiquito, 5 gomas nuevas, pintura de fábrica, flamante. Motores S. A., 27 y Espala. Tel. U-3306.

FORD 1935, 4 PUERTAS MECANIcamente perfecto $275.00. Motores S. A. 27 y Espada. Tel. U-3306. La Habana.

CHRYSLER IMPERIAL 1937, 5 PASAjeros, este automóvil está en perfectas condiciones mecánicas, carro de mucha estabilidad, especial para carretera. Motores S. A. 27 y Espada. Tel. U-3306. La Habana.

BUICK 1936, 4 PUERTAS, SEDAN 6 gomas, gomas a los lados, $550.00. Motores S. A. 27 y Espada. Tel U-3306 La Habana.

NUESTROS CARROS DE USO SON REACONDICIONADOS Y GARANTIZADOS

R & G

Grandes facilidades de pago

"AUTO MODERNO"

La Casa de Autos de Uso como Nuevos
MARINA NUM. 121
Teléfono U-3773

CHEVROLET 1935, 4 PUERTAS ACAbado de pintar, gomas buenas, mecánicamente perfecto $150.00 entrada y resto pequeños pagarés.

BUICK 1937, SEDAN 4 PUERTAS, gomas nuevas muy bien cuidado $250.00 entrada resto plazos. Motores S. A. 27 y Espada. Tel. U-3306. La Habana.

PISI-CORRE FORD 1937, 60 CABAllos, en perfecto estado $450.00. Motores. S. A 27 y Espada. Tel. U-3306. La Habana.

VENTAS

53 AUTOMOVILES - ACCESORIOS

CHEVROLET-CAMION PANEL 1937, tonelala y media, acabado de pintar, mecánicamente perfecto, gomas nuevas $225.00 entrada y resto pagarés pequeños. Motores S. A. 27 y Espada. Tel. U-3306. La Habana.

PLYMOUTH SEDAN 1937 CON BAUL mecánicamente perfecto, buena pintura, bien cuidado, gomas nuevas, $250.00 entrada y resto pagarés pequeños. Motores S. A. 27 y Espada. Tel. U-3306.

FORD DEL 35. 4 PUERTAS COMpletamente equipado 5 gomas nuevas en buen estado de pintura, urge venta por embarcarme. Su dueño puede verse Morro No. 61 y para más informes Colón y Crespo, bodega.

CAMION DODGE 1938

William del 36 de lujo, 4 puertas, perfectas condiciones mecánica y gomas. Los liquidamos. Grandes facilidades pago. Concha y Fábrica. X-2606 y X-3361.

57 UTILES DE OFICINAS

VENDO ADRENOGRAFO ELECTRIco, un grafotipo, máquinas escribir portable desde $15.00; sumar, mimeógrafos, burós, libreros, archivos, kudex, bibliotecas y toda clase equipos oficina. O-Reilly 360 entre Habana y Compostela.

MUEBLES DE OFICINA

VENDO, COMPRO, CAMBIO

Máquinas de escribir, sumar, calcular, mimeógrafos, adresógrafos.

CAJAS DE HIERRO

Archivos tarjeteros, Kardex, armatostes de acero y seccionales de acero.

BUROS

Biblioteca, juegos de despacho, sillas giratorias y toda clase de muebles para oficina.

MAQUINAS ESCRIBIR ROYAL A PLAZOS Y AL CONTADO

Gran lote de máquinas de escribir **Compostela 205, entre Progreso y O-Reilly.**

O-Reilly 360 entre Habana y Compostela

Teléfonos: M-8638 y M-8081

60 INSTRUMENTOS DE MUSICA

PIANO NUEVO, MUY FINO SE DA por mucho menos de la cuarta parte de su valor. Véalo, Monte 408 entre Aguila y Angeles, Casa Música.

61 DE ANIMALES

BOSTON TERRIER. CACHORRITOS legítimos, de padres importados, orejas y rabos perfectos. Se venden en Animas 753, esq. a Gervasio, 2do. piso.

PAJARERIA 'EL CARDENAL'

Conejos Razas. Gigantes de Alaska. Blancos o Rojos. Chinchillas, Gigantes Belgas. Liebres de España. Los hay hasta de 20 libras. «El Cardenal.» La mayor y mejor surtida. Zulueta 509. «Magic», alimento para pájaros y peces.

62 OBJETOS VARIOS

SE VENDE UNA LANCHA DE 15 pies con motor Jhonson en $150.00 informes U-3042

PARA LAS DAMAS

70 INTERES PARA LAS DAMAS

MODISTA. CONFECCION DE VEStidos desde $1.50. Cortar y probar $0.40. Traiga sus medias rotas y las llevará nuevas por unos centavos. Habana 555. Telf. A5-0522.

ENSEÑANZAS

75 PROFESORAS - PROFESORES

CLASES DERECHO CIVIL

y de Procurador por doctores en Derecho. Enseñanza rápida y garantizada. Cuba 202 esquina a Empedrado, Departamento 5. De 9 a 12 y de 2 a 5.

ALQUILERES

80 CASAS DE HUESPEDES

RESIDENCIA PARA FAMILIAS EStables, espaciosas habitaciones con lavabos y baño anexo agua abundante, exquisita comida y teléfono, matrimonios solamente $35. No se mude sin visitarnos. Consulado 161 altos.

82 APARTAMENTOS

SOLICITO APARTAMENTO CON 2 cuartos sala, comedor, baño y cocina en el Vedado llame a F-2691

SE ALQUILAN ALTOS DE PETIT Miami O-Reilly y Bernaza un apartamento en el cuarto piso, se ve de tres a cinco, informan F-4987.

SE ALQUILA UN APARTAMENTO de dos habitaciones con vista a la calle a matrimonio sin niños o personas mayores de moralidad, con comida o sin comida, en Habana 407 entre Obispo y Obrapía, primer piso.

EDIFICIO DE APARTAMENTO 17 Y 12, VEDADO

Se alquila el mejor apartamento de este hermoso, fresco, bien situado y confortable edificio. Tiene terraza, sala, comedor, tres cuartos, baño completo intercalado, cocina y servicios de criados, closets en todas las habitaciones, toldos y extracción de basuras por cuenta de la administración. La llave e informes en el garage de los bajos.

84 HABITACIONES

CASA PARTICULAR CORTA FAMIlia alquila habitación a matrimonio o persona sola. San Lázaro 618 bajos derecha.

SE ALQUILAN UNA O DOS HABITAciones con o sin comida, Infanta 1154 esquina a Llinás, entrada por el Colegio.

ALQUILO CALLE HABANA Nro 625 altos esquina Muralla personas de moralidad cuarto grande vista calle, agua, luz toda la noche, entrada independiente informan la misma.

A ESTUDIANTES ALQUILO A SIEte cuadras le la Universidad habitación amueblada y con comida, se exigen referencias San Francisco Nro 268, bajos.

AMPLIA HABITACION, OTRA CHICA

A precios sumamente económicos, con toda asistencia, inmejorable punto. Moralidad, teléfono, agua abundante. Neptuno 204, altos Foto. casi esquina Industria.

ALQUILO AMPLIA HABITACION a hombres sólos en casa familia particular, baño moderno, mucha agua único inquilino. Cuba 603, frente a Obras Públicas, 2o. piso, departamento izquierdo.

SE ALQUILA HABITACION INDEpendiente con balcón a la calle, casa particular de corta familia, agua abundante, 8 pesos mes, hombres sólos o matrimonio sin hijos. Zanja 523, atos casa las gomas, entrada por M. González.

HABITACION SOLA EN AZOTEA, con servicios independientes, agua abundante, comida exquisita, manteca chicharrón, aceite español Balcells, estricta moralidad. Admito socio habitación. (Baratísimo). Punto inmejorable. Galiano 412.

ALQUILO HABITACION, SAN LAzaro 688 altos frente al Parque Maceo, a personas de moralidad. Se piden informes. Teléfonos U-5235 y U-1896.

ALQUILERES

84 HABITACIONES

SE ALQUILA HERMOSA, FRESCA habitación con asistencia, balcón por Neptuno, agua caliente, teléfono, comodidades; otra chica en iguales condiciones. Neptuno 401, y San Nicolás, primer piso de «La Filosofía».

ALQUILO BUENA HABITACION PAra matrimonio sin niños o dos señoras con comida, agua fría y caliente. Manrique 107 bajos, casi esquina Lagunas. Teléfono A-9222.

87 HABANA

SE ALQUILA

Una casa moderna lujosamente terminada y amueblada en el Reparto Nicanor del Campo. Se exigen referencias. Informan en el Departamento de Bienes de The National City Bank of Nek York, Presidente Zayas y Compostela.

ROMAY 115, ENTRE MONTE-OMOA, altos modernos, ventilados, sala, comedor, tres cuartos, baño intercalado, servicio criados, agua por motor. 30 pesos. Llaves: Agencia Mudanza. M-8712.

CASA EXCELENTE SIN ESTRENAR sala, comedor, 3|4, baño intercalado, 2 closets, cocina, servicio de criados, lavadero, mucha agua todas horas. Factoría 106. Informan en la misma.

ALQUILO ESTRELLA 412, ESQUINA Gervasio, sala, comedor, tres cuartos, baño, cocina, son nuevos sin estrenar. Precio 30 pesos.

SE ALQUILAN

CAMPANARIO 612 Y 614 COMODOS y frescos apartamentos de 2 habitaciones a $18.00. Pídale al encargado en la misma se los enseñe.

DIEZ DE OCTUBRE 58-60. MODIcos apartamentos muy frescos y cómodos. El encargado se los enseñará.

LAGUNAS 319 ALTOS, CON SALA, saleta, dos cuartos, comedor, baños, cocina, y servicio de criados $32.

CALLE 9 ENTRE AVENIDAS 9 Y 10, Ampliación le Almenlares, una hermosa casa acabada de pintar y reparar, con garage, su precio: $35.

CALLE 23 NRO. 1055 ENTRE 6 Y 8 un apartamento acabado de fabricar con sala, comedor, dos amplias habitaciones con sus closets, cocina y calentador gas, servicio de criados. Véalo le gustará.

MAS INRORMES
The National City Bank of New York. Departamento Administración de Bienes. Teléfono A-9897

88 VEDADO

SE ALQUILAN BAJOS DEL PRECIOso chalet calle 23 No. 1412, Vedado, propio para personas de gusto. Teléfono F-5558.

SIN ESTRENAR, PORTAL, SALA recibidor, terraza, garage, cuatro cuartos, baño color, comedor, gas, carbón, servicio criado. D 504, 21-23 Vedado.

SE ALQUILAN LOS FRESCOS, HERmosos y bien situados altos de 17 núm. 356, entre G y H, en el Vedado, con terraza, sala, comedor, cinco cuartos, baño completo, cocina, cuarto y servicios de criados. La llave e informes en la peluquería de los bajos.

90 MARIANAO-REPARTOS

SE ALQUILA A DOS CUADRAS DEL Colegio de Belén casa moderna de esquina jarlín, portal, sala, comedor, cinco cuartos con closets, baño de lujo, otro auxiliar, pantry-breakfast, cocina, garage cuarto y servicio de criados, patio sevillano, calle 4 esquina Línea frente casas de «El País» reparto Benítez.

ALQUILO; MODERNA RESIDENCIA. Calle B entre 12 y 14. La Sierra. Jardín, garage, sala, hall, 4 habitaciones, baño, comedor, cocina, cuarto servicios criados, patio. $45.00. Informes: Leyte-Vidal, M-2222.

SE ALQUILA BELLA RESIDENCIA acabada de fabricar, Ave. de Columbia, entre 8 y 10; 3 cuartos, baño intercalado en colores, sala, recibidor, hall, closets, cuarto de criados y garage.

SE ALQUILAN DOS CASAS ALTOS y bajos a $20.00. Santa Petronila y Medrano a una cuadra de Avenida y Calzada de Columbia, respectivamente. —Altos: Portal, sala, 3 cuartos, baño moderno, comedor, cocina y terraza con lavaderos al fondo. — Bajos: Jardín, portal, dos cuartos, baño moderno, cocina, gran patio y lavaderos. Omnibus ruta 22 por la puerta. Telf M-8045

92 STOS. SUAREZ y MENDOZA

ALQUILO ENAMORADOS 223 CASI esquina Serrano Santos Suárez, portal, sala, saleta, tres habitaciones, baño interacalado comedor fondo otras comodidales, patio entrada automóvil llaves bodega informes Cuevas, F-5993 $25.00

98 ALQUILERES VARIOS

S. MIGUEL DE LOS BAÑOS

Se alquila espléndida casa de esquina, acera de la brisa, rodeada de jardines y portales. Compuesta de sala, recibidor, 2 comedores, 10 habitaciones de familia, 4 baños completos, garage para 3 máquinas, cuartos de criados y servicios, gran patio con frutales. Informes: J. P. Quintana e Hijo. Chacón 203: M-8182.

SE SOLICITAN

99 SOLICITUD DE ALQUILERES

SOLICITO PATIO, FINQUITA CERcada no importa casa con frente a calle o carretera de fácil comunicación viaje de 5 cts. no menos de diez mil metros, se paga hasta diez pesos de alquiler. Informan F-6229, de 7 a 8 a.m. y de 12 a 3 p.m. y le 6 a 8 p.m.

103 CRIADAS - CRIADOS

SE SOLICITA UNA JOVEN ESPAñola para criada de mano, que lleve tiempo en el país y tenga recomendaciones. Calle 17 No. 509, entre D y E, Vedado.

SOLICITO CRIADA CON BUENAS referencias. Dormir en la colocación. Sueldo $10.00 Calzada 306 bajos entre H e I, de 1 a 3 p.m.

SOLICITO CRIADA PARA LIMPIEza y ayudar a la cocina. Amargura 263.

104 COCINERAS Y COCINEROS

SE SOLICITA BUENA COCINERA repostera que haga un pequeño lavado, tiene que ser muy limpia y traer referencias. Sueldo veinte pesos. Reina 465 altos, presentarse después de las nueve.

114 AGENTES - VENDEDORES

SOLICITO AGENTES ACTIVOS BIEN relacionados, que tengan dinero, para ofrecerles distribución exclusiva de la mejor línea de lápices del mundo. Precios sin competencia, surtido completo y calidad insuperable, permiten controlar rápidamente todo el negocio de lápices en sus zonas. Grandes y permanentes ganancias. Buenos territorios todavía disponibles. Las solicitudes del interior que no incluyan $1 para muestrario y detalles, no serán atendidas. J. T. Gutiérrez. Apartado 1911, Teléfono A-8704, Habana.

SE SOLICITAN

117 SOLICITUDES VARIAS

ADMINISTRADOR O SOCIO INDUStrial se ofrece. Absoluta probidad y vasta experiencia mercantil y organización. L. Castain, U-3540, Malecón 663.

SE OFRECEN

118 CRIADAS-CRIADOS

SE OFRECE ESPAÑOLA PARA cuartos y comedor buena presencia lo mismo se coloca Vedado o en repartos, sabe lavar ropa fina y coser algo, tiene referencias. Informan F-2036

CRIADO DE MANO JOVEN LIMPIO con gran experiencia desea colocacióó en casa particular u hotel, sabe inglés Telf. M-5038 Armando.

SE OFRECE CRIADO DE COMEDOR con referencias le casas conocidas sale al campo y sabe planchar trajes de caballero. Informes U-2445

SE OFRECE UNA EXCELENTE criada de mano o cuartos con referencias de tiempo, buena presencia, igual trabaja de manejadora. Sale a finca o playa. Informes F-3141

SE OFRECE UNA MAGNIFICA CRIAda de mano o manejadora con excelentes referencias. Igual trabaja por horas. Si el sueldo lo amerita, sale a donde quiera, informes M-7375

JOVEN ESPAÑOL DESEA COLOcarse para sirviente, criado de mano, serio y cumplidor, fino y buen carácter en una palabra sabe desempeñar el trabajo más fino, tiene inmejorables referencias. M-2440 y M-4213

SE OFRECE UNA JOVEN ESPAñola para cuartos sabe lavar y planchar ropa fina, tiene muy buenas referencias. Telf F-4601

SE OFRECE UN JOVEN ESPAÑOL para comedor sabe hacer coteles y no se coloca menos de $25 a $30, tiene muy buenas referencias Tel F-6163

CRIADA DE MANO ESPAÑOLA DE buena presencia, magníficas referencias, también para cuartos o comedor. Sabe servir a la rusa y lavar ropa fina. Informan: M-6961.

JOVEN PARDA DE MUY BUENA presencia y buenas referencias, se ofrece para criada de mano, sabe servir a la rusa y lavar ropa fina. Informan: A-7465.

SE OFRECE CRIADA PRACTICA EN todo servicio, casa particular, lo mismo cuarto o comedor, salgo a los repartos, desempeño trabajo grande. Buenas referencias o para manejadora. Aguila 759. M-1149.

SE OFRECE PRACTICO CRIADO DE mano, español, sirve a la rusa, plancha ropa de caballeros, entiende de jardín. Informan A-6858. Magníficas referencias.

SE DESEA COLOCAR MUCHACHA joven blanca para criada, sabe algo de cocina, tiene buenas referencias, desea casa de buena familia. Informes: M-5381. Neptuno 525.

JOVEN ESPAÑOL DESEA COLOCARse para criado de comedor de casa fina muy práctico en el servicio y hace toda clase de cocteles y tiene muy buenas referencias. Informes al Telf. A-0515.

JOVEN ESPAÑOLA, BUENA PREsencia con referencias de tiempo desea colocarse de criada de cuartos, manejadora o todo servicio a dama sola. Va a claquier parte dentro ciudad. Informan FO-1077.

FO-1077. OFRECE JOVEN DEL CAMpo, blanco, respetuoso y con buenos deseos de trabajar, para criado de mano. Sirve a la rusa. Va a cualquier parte. Puede dar referencias Informes: FO-1077.

JOVEN PRESENTABLE DEL PAIS con magnífica referencia y práctica en el servicio de comedor y cuartos, ofrécese, sirve la rusa, repasa y sabe zurcir. Informan 13 y 12. F-6445.

DESEA COLOCARSE UNA CRIADA de mano con referencias, también se coloca para manejadora. Informe teléfono F-3019, sin pretensiones de sueldo.

SRA. ESPAÑOLA DESEA COLOCARse para habitaciones y zurcir o comedor, va al campo si se presenta, cumple con su obligación, buenas referencias, desea ganar 15 pesos. Informan, Telf. A-7316.

SE OFRECE CRIADA PRACTICA EN todo servicio de casa particular, lo mismo cuartos que comedor, salgo a los repartos, desempeño trabajo grande, buenas referencias y manejadora. Informes: 23 No. 407 esq. J. F-2524.

SE OFRECE JOVEN BLANCA PARA criada cuartos o comedor, sirve a la rusa, lava y plancha ropa fina, tiene referencias. Teléfono F-4802.

119 COCINERAS-COCINEROS

JOVEN CHINO BUEN COCINERO

desea casa particular cocina a la criolla y española, hace toda clase de repostería y pastelería, muy limpio tiene buenas referencias informan A-9066 Dragones 210 altos.

SEÑORA DE COLOR SE OFRECE para lavandera o cocinar, tiene referencias. Gervasio 111 entre Lagunas y Animas.

SE OFRECE COCINERA REPOSTEra cocina criolla y española formal y trabajadora ayuda pequeñalimpieza pero no cocina y limpia, tiene referencias menos de 15 pesos no se coloca A5-1802.

COCINERA ESPAÑOLA MEDIANA edad, práctica para disponer, variar y hacer repostería; desea casa de buena familia. Duerme en la casa y da referencias. Telr. M-6555 Tintorería.

SE OFRECE UNA BUENA CRIADA para comedor, cuartos o para criada le mano si la casa es chica, tiene referencias, cumple con su obligación, hace coteles. Telf M-4382

SE OFRECE UNA COCINERA CON buenas referencias para cocinar y limpiar o la cocina sola. Limpia igual quiere casa buena y va donde quiera. Informes F-3141.

SE OFRECE MAGNIFICA COCINERA con buena sazón para cocinar sola o cocinar y limpiar. Sale a finca o playa. Igual trabaja de criada y tiene inmejorables referencias. Informes: M-7375.

BUENA COCINERA ESPAÑOLA DEsea colocarse para la cocina solamente o para todos los quehaceres de un matrimonio solo, es muy limpia y sabe cumplir con su obligación tiene quien la garantice Telf X-2080

SE OFRECE ESPAÑOLA PARA COcinar y limpiar a corta familia, es formal y trabajadora. M-2183.

BUENA COCINERA, MUY LIMPIA y cumplidora, con deseos de durar en la colocación, sabe de repostería. Puede limpiar o todo, siendo corta familia. Informan: M-6961.

COCINERA REPOSTERA, SE OFREce con muy buenas referencias y muy limpia y competente, sabe toda clase de repostería. Informan A-7465.

SE OFRECE UNA BUENA COCINEra cocinar sólo o cocinar y limpiar o ayudar, desempeño una cocina de primera. Duerme en la colocación o fuera, según trato. Informes: Aguila 759 esquina a Monte. M-1149.

SE OFRECE UNA BUENA COCINEra con magníficas referencias, también limpia y entiende repostería. Informe teléfono F-3019, sin pretensiones de sueldo.

SE OFRECE COCINERA PARA COcinar sólo o cocinar y ayudar a limpiar. Desempeño bien la cocina. Duermo en la colocación o fuera según trato. 23, 407 esquina a J. F-2524.

SE DESEA COLOCAR UNA JOVEN española cocinera, prefiere la ciudad. Tiene referencias. No duerme en la colocación. Teléfono U-6636.

SUSCRIBASE Y ANUNCIESE EN EL «DIARIO DE LA MARINA»

SE OFRECEN

119 COCINERAS-COCINEROS

SE OFRECE UNA COCINERA REpostera española, hace plaza si lo desean. Si es corta familia hace la limpieza. No duerme en la colocación. M-3320 y M-4167.

SE DESEA COLOCAR UNA JOVEN española para cocinar, sabe cocinar bien, ayuda a la limpieza. No duerme en la colocación. Llame al teléfono M-4655.

SE OFRECE UN COCINERO REPOStero chino, sabe cocinar, muy práctico criollo, española y americana y repostería. Muy limpio. Tiene referencias de casa particular. Informan: teléfono M-4766.

SE DESEA COLOCAR UNA MUCHAcha de color del campo para cocinar o limpiar. Teléfono XO-1644.

F-6445. COCINERA CON BUENA SAzón, lo mismo criolla que española, ofrécese, siendo limpia en su cocina, hace dulces corrientes o repostería, cocina solamente y duerme fuera. 12 y 13, Vedado. F-6445.

120 MANEJADORAS

SE OFRECE EXCELENTE NIÑERA saludable y aseada, cariñosa con los niños, acostumbrada al manejo y consciente con sus obligaciones, va a donde la soliciten, llamar al teléfono M-4733

SE OFRECE UNA BUENA MANEJAdora con inmejorables referencias de buenas casas, muy cariñosa con los niños. Igual trabaja de criada, sale a finca o playa Informes M-7375 y F-3141

SE OFRECE UNA BUENA MANEjadora práctica y cariñosa y fina con los niños, va donde quiera, no tiene pretensiones, tiene referencias. M-1149.

123 COSTURERAS-MODISTAS

SE DESEA COLOCAR PROFESORA de color para coser y enseñar Sistema Alemany. Informes A-9526

124 LAVANDERAS-LAVANDEROS

SE OFRECE MUCHACHA MUY FORmal lava y plancha bien y da referencias de la casa en donde está aún colocada. F-5538

UNA SEÑORA QUE ESTA AL CUIdado de una pequeña casa de vivienda, se hace cargo de una ropa de familia para lavarla y plancharla en su casa, es práctica en el oficio de más de veinte años que la ejercitan. Informan al teléfono M-7731, de 8 a 12 m.

DESEA COLOCARSE UNA LAVANdera del país blanca, lo mismo para lavar en su casa que fuera, tiene referencias y en la misma una por horas. Teléfono FO-2706.

125 CHOFERES

SE OFRECE CHAUFFEUR ESPAñol entiende servicio de la casa, tiene referencias. Telf F-5315

CHAUFFEUR CON 20 AÑOS PRACtica desea encontrar casa particular llame al teléfono U-1129 o escriba José Suárez calle 6 entre 7 y 8 Buena Vista.

CHAUFFEUR MECANICO ESPAÑOL con muchos años de práctica y referencias inmejorables se ofrece. No tiene pretensiones A5-0711

126 JARDINEROS

JARDINERO DESEA COLOCARSE en casa particular o finca, informes Telf. U-1881

SE OFRECE JARDINERO JAPONES se coloca casa particular, tiene referencias. A-9814

129 OFICINISTAS

SE OFRECE UN JOVEN DE 16 AÑOS para ayudante de oficina, llevar y traer la correspondencia etc. para comenzar no aspira a mucho sueldo. Avisar al X-2045

131 OFERTAS VARIAS

SE OFRECE JOVEN BLANCO PARA cuidar enfermo. De 25 años. Sin pretensiones. Con práctica. Duermo colocación. Voy a los Repartos. Referencias. Telf. U-1847.

PROFESIONALES

1 ABOGADOS Y NOTARIOS

DIVORCIOS Y MATRIMONIOS, — Ocho días. Pensiones y Jubilaciones quince días tramitación rápida, de asuntos: Civiles, Criminales, Administrativos de lo Contencioso-Administrativo y Trabajos Notariales. Consultas a domicilio. Dr. León Brunet, Lealtad Nro 159, Telf. A-4287

RAMIRO F. MORIS. — ABOGADO— Obrapía 204, deaprtamento 504. Me hago cargo de toda clase de asuntos civiles. Compro derechos hereditarios y condominios. Anticipo dinero para gastos. De 3 a 5.

BUFETE PROCURADOR LUIS SANchez Villalobos, Manzana Gómez 364 Telf. M-2717, de 2 a 6. Pronta obtención certificaciones Registro Civil. Cartas ciudadanía, pasaportes, carnets de extranjeros, colocación capitales, operaciones automóviles. Administración, compra, venta de bienes. Matrimonios notariales, divorcios rápidos, jubilaciones, pensiones de todas clases. Asuntos judiciales en general. Accidentes trabajo, créditos morosos. Inmediato diligenciamiento, exhortos. Súplense gastos. Reserva absoluta.

DIVORCIOS

En 8 días pensiones alimenticias, facilito los documentos a cubanos y extranjeros, voy a domicilio. Pagos cómodos y a plazos. Doctor Angel Fernández, calle San José 762, altos.

3 DRES. EN MEDICINA

DR. LUIS BERMUDEZ

Enfermedades de la Piel, Vías Urinarias y Nerviosas. Tratamiento de la impotencia y Esterilidad por METODOS PROPIOS, tanto en el hombre como en la mujer. ELECTROTERAPIA y DIATERMIA A DOMICILIO. Contando con un completo SERVICIO DE PROFILAXIS VENEREA, esto es, de desinfección, para evitar contraer enfermedades venéreas; que se presta a cualquier hora del día o de la noche; lo mismo domingos que demás días fstivos. CONSULTAS: de 8 a. m. a 8 p. m. $5.00. Metabolismo Basal y Luz Alpina. Escobar No. 518, entre Zanja y Salud. Teléfono U-1288.

DR. A. BARBA INCLAN

Especialista Huesos. Articulaciones. Músculos. Cirujano Ortopédico del Hospital de la Policía Nacional y ayudante del profesor Al Inclán. Consultas diarias de 2 a 3. Viernes, consultas gratis para pobres. San Lázaro No. 170. Honorarios módicos. Electricidad médica y masajes.

POLICLINICA INTERNACIONAL

Director Dr. David Cabarrocas. San Miguel 462 entre Lealtad y Escobar. Telf. U-2737 y F-4045. Horas 10 a. m. 7 p. m. Se admiten socios enfermos. Por 50 cts. consultas, reconocimientos con Rayos X e inyecciones una semana. Por 1 peso eso e inyecciones 1 mes. Por 2 pesos eso y análisis semanales. Por 3 pesos eso y diatermia, luz alpina, vapor, corrientes. Por 4 pesos eso y medicina. Por 5 pesos eso y cura o raspados con atenciones de clínica.

DR. A. LABRADOR

Especialidad enfermedades estómago, intestinos. Flujos crónicos, Venéreos y Sífilis. Corazón. Riñores y Pulmones, inyecciones intravenosas. Se hace toda clase de análisis. Consultas gratis de 8 a 11. Pagas 1 a 2 **Angeles Nro. 7 entre Reina y Estrella A-0801**

DR. PEDRO MONTALVO

Vías Digestivas. Consultas de 3 a 6. Calle 18 Nro 6 entre 7 y 9, Vedado. F-5040

PROFESIONALES

3 DRES. EN MEDICINA

DOCTOR A. VENERO

Curación rápida enfermedades venéreas, impotencia, sífilis, electricidad mídica, diatermia, ozoterapia, etc. Cuota semanal. Consultas: 10 a 12 y 4 a 6, San Miguel 301 esquina a San Nicolás. A-9380

VIAS URINARIAS

Cúrese la Gonorrea en pocos días sin dolor. Garantizamos la cura radical, aunque su enfermedad tenga 20 años. No se confíe en manos inexpertas, visite este Gabinete y quedará eternamente agradecido. Curamos todas las enfermedades de las Vías Urinarias. Consultas de 7 de la mañana a 8 de la noche. Para consultas y curas reservadas llame al Teléfono M-3606 10 de Octubre 179 bajos. Frente a la Quinta de Dependientes, Habana. Impotencia. Debilidad Sexual, Piel y Sífilis. Hacemos toda clase de Análisis de Laboratorio. (Presentando este anuncio obtendrá consulta y reconocimiento gratis).

DR. ANTONIO PITA

Enfermedades nerviosas y endocrinas

De regreso de su viaje al extranjero está de nuevo al frente de su Instituto de Diagnóstico y Fisioterapia. Desequilibrios vago-simpáticos y glandulares, Psicastenia,, Neurastenia Frigidez sexual, Impotencia etc. Electricidad médica, Rayos X y Ultra-violeta, Hidroterapia Kinesiterapia etc. contando con personal graduado, que aplica el nuevo método de dexintoxicacióó de Fischer, masajes, gimnasia etc. etc. Consultas de 2 a 4 p.m. $5.00 No visita, ni da consultas por correo. San Lázaro 67, Teléfono A-9292, Habana.

DR. MESA RAMOS

PIEL, SIFILIS, VENEREO

Impotencia, esterilidad, etc. Consultas y tratamientos de 8 a 9 a.m. Martes, jueves y sábados, 5 a 7 p.m. diaria. Perseverancia 162 bajos, entre Animas y Virtudes.

DR. ALEJANDRO MUXO

VIAS URINARIAS

Especilista de la clínica-hospital «Cuatro de Septiembre» y de la quinta «Covadonga» del Centro Asturiano. Cirugía génito urinaria. Enfermedades venéreas y trastornos sexuales. Consultas diarias: de 4 a 7 p. m. Perseverancia 163, entre Animas y Virtudes. Telf. A-7001.

DR. ROSAL

Sistema nervioso. Corazón, Medicina interna. Consulta diaria de 4 a 6. San Miguel 507, bajos, entre Gervasio y Escobar. Telf. U-2342

DR. FELIPE OLIVERA PUJOL

PIEL Y SIFILIS

Especialista de las casas de salud «Covadonga» e «Hijas de Galicia». Consulta: calle «J» No. 106, bajos, entre 9 y Calzada, Vedado. Lunes, miércoles y viernes de 2 a 4 p. m. Telf. F-3833.

DR. ALFREDO COMAS

Especialista del Instituto del Cáncer. Enfermedades venéreas, sífilis, impotencia, afecciones de señora, tumores del útero y pechos. Aplicaciones del Radium. Horas: 2 a 5. Teléfono: M-7728. San Nicolás No. 260 entre Neptuno y Concordia. Habana.

DR. FRANCISCO J. DE VELASCO
Corazón, Pulmones, Estómago e Intestinos

DR. RUBEN DE VELASCO

Corazón. Pulmones, Enfermedades de los niños. Consulta de 1 a 3, días laborables. Horas especiales previo aviso. Salud 208 moderno. Telf. M-6068

DR. SOLANO GRIMAL. —EX-AYUdoante del Profesor Metzger. Exclusivamente asma, Coriza, Urticaria, Jaqueca. O-Reilly 407, departamentos 601 al 604. Telf. A5-2862. Consultas previo turno $10.00. Miércoles y Viernes. Consultas de 10 a 12 y de 2 a 5. $5 00

DR. CESAR E. CARBALLO Y DE ARAGON

De las Facultades de Medicina de París y de La Habana, externo de los hospitales de París Medicina interna San Mariano 401, esquina Figueroa, Víbora Consultas, de 2 a 5. Teléfono: I-3354, Habana.

4 OCULISTAS

DR. MANUEL ANTON

OCULISTA

Ex jefe de Clínica del Real Hospital Oftálmico de Londres. Exclusivamente enfermedades de los ojos. Consultas diarias de 4 a 6 p. m. y por convenio previo. Calle 17 No. 260, esquina a L. Vedado. Telf. F-2198.

DR. F S. GARSINI

OCULISTA

Consultas diarias $5.00. Enfermedades de los ojos exclusivamente. Pobres gratis de 8 a 10 a.m. y de 12 a 2 a 4 p. m. Consultorio Optico «Gasel» Prado 609 al lado del Hotel Saratoga

5 DENTISTAS

DR. HERNANDEZ CALZADILLA, CUra dientes flojos, piorrea. Arreglo rápidamente puentes y planchas. Ortodoncia, Radiografía. Trabajos modernos. Consultas hasta diez noche. Concordia 12, bajos, Telf. A-7537

DR. JOSE MARIA GATELL

CIRUJANO DENTISTA

Especialidad en extracciones sin dolor, puentes de oro y dentaduras postizas, arreglo de puentes y planchas en 6 horas, a los clientes del interior les termino en 24 horas. Facilidades de pago. Consultas de 8 a 8. Calle Habana 414 (bajos) entre Obispo y Obrapía.

DR. OSVALDO COLON

MEDICO DENTISTA

Especialidad: caries en todos sus grados. Extracciones. Enfermedades de las encías. Tratamiento médico-quirúrgico de la Piorrea. Consultas de 1 a 7 p m Obrapía 558 altos, entre Bernaza y Monserrate.

CIRUJANO ORAL

DR. ARMANDO CRUCET

Cirujano dental y oral de la facultad de Pensylvania y del Gareston Hospital of Oral Sugery, ex profesor de la Moffit Porcelain Dental School de Filadelfia.

Tratamiento médoico quirúrgico de la piorrea alveolar, dentadura de porcelana, cordales impactados, Rayos X, diaterma, electro coagulación. Infrarrojo Alta frecuencia, Rayos Violeta.

Consultas por hora fija.
15 y L. Vedado.
Telf. F-5153

6 COMADRONAS.

CONSUELO RUDA

Comadrona ex-interna de la casa de Salub «La Benéfica», muchos años de práctica. Consultas gratis. Franco 7, bajos, entre Carlos III y Estrella. U-5824.

GABINETE OBSTETRICO GINECOLOGICO, DR. EVARISTO PEREZ RIVERO.

Habana 712 entre Luz y Sol, Consultas diarias de 1 a 5 p.m. Enfermeras especializadas en tratamientos de enfermedades de señoras. Partos, trastornos del período, insuficiencia ovárica. Menopausia. Telf. A-8930

COMPRAS

9 CASAS

COMPRO UNA CASA QUE NO EXCEda de $2.000 punto alto y buena comunicación. Solo trato con su dueño. E. R. Capote. Escríbame o véame en Dragones 165, vidriera.

COMPRAS

9 CASAS

SE DESEA COMPRAR CASA EN EL barrio de San Leopoldo o sea de Neptuno al Mar y de Belascoaín a Galiano, de 2 plantas, que tenga buena medida de frente, operación le contado y rápida. Informes a J. J. Quintana e Hijo, Chacón 203, M-8182.

COMPRO CASAS

Tengo $20.000.00 para invertir en una o varias casas. No me importa lugar si dan buena renta. Trato directo. No corredores. Llame al M-...

10 SOLARES

COMPRO SOLAR PLAYA MARIAnao o pegado urgente. Prado y Dragones Salón Capitolio café M-... Yáñez

11 FINCAS RUSTICAS

SE SOLICITA UNA FINCA DE UNA a dos caballerías próxima a la Habana con río y fácil comunicación. Informes Apartado 2432

COMPRO UNA FINQUITA O CASA quinta alrededor de la Habana, una casa de mediano valor en la misma. pago al contado U-2155

COMPRO FINCA DE 12 A 15 CABAllerías a 30 o 40 kilómetros de la Habana. Trato directo Escriba a Anuncios Clasificados DIARIO DE LA MARINA

15 MAQUINARIAS

COMPRO

MOTORES MC-CORMICK DE 60 A 80 CABALLOS EN BUEN ESTADO

Dirija informes por escrito al Sr. A. Río, edificio Metropolitana 305, Habana.

17 MUEBLES Y PRENDAS

U-3143 COMPRO MUEBLES

Ropa, zapatos, pianos, máquinas coser, escribir, baúles, enseres establecimientos finos, muebles oficinas, liquilo casas completas, todo lo que quiera vender. Voy al campo, trato con dueño. U-3143

M-2252: COMPRO

Muebles, radios lámparas, refrigeradores, máquinas coser, escribir, sumar, calcular, archivos metálicos, objetos arte, antigüedades, cristalería. **«EL CORAZON DE JESUS», Salud 167 entre Manrique y Campanario. M-2252**

A-9003 COMPRO MUEBLES TOdas clases oficinas, todos objetos arte, máquinas coser, sillones barberías, pianos, lámparas, mamparas, cajas de hierro, camas, pupitres, contadoras, todo lo que vendan. Teléfono A-9003.

M-7084 COMPRO MUEBLES, CUAdros antiguos y modernos, máquinas coser, escribir; lámparas cristal, pianos, libros, porcelanas, baúles, maletas, abanicos, ropa, vajillas, alfombras, plata, archivos, burós, compro libros M-7084

M-9136: COMPRO

Muebles, máquinas coser, escribir, sumar, oficinas completas, archivos contadoras, equipajes, alfombras, lámparas, objeto arte, caja hierro, armatostes sillones inválidos, gabinete dico, sillones barberos. Compro toda clase de objetos, divisiones, mamparas, etc.

A-8232 CASA VEREZ COMPRA

Vende toda clase mueblajes y objtos antiguos, modernos, bronces, cristal, plata, oro, porcelanas, abanicos, Máquinas Escribir, coser, archivos, burós, cajas caudales, joyería, baúles, maletas, ropas, libros. Bernaza 202-204 A-8232.

M-2252: COMPRO

Muebles, radios, lámparas, refrigeradores, máquinas coser, escribir, sumar, calcular, archivos metálicos, objetos arte, cristalería, vajillas, equipajes, antigedades. «El Corazón de Jesús», Salud 167, entre Manrique y Campanario, M-2252.

COMPRO

ROPAS U-1510. MUEBLES

Máquinas de coser, juegos cuartos, comedor, sala, archivos, vajillas, porcelana o plata, artículos arte, neveras, rdios, máquinas escribir. Pago bien. Dinero en mano. Serielad.

Finos y corrientes máquinas de coser, escribir, refrigeradores, neveras, muebles de oficina, loza, casas completas, pago más.

O R O

EN JOYAS VIEJAS, NUEVAS O ROTAS. COMPRAMOS EN TODAS CANTIDADES. PAGAMOS MUY BIEN.

CARBALLAL HERMANOS
SAN RAFAEL 618
TELF. U-5744

A-7795 COMPRA MUEBLES

De todas clases. Pagamos más que nadie. También vendemos, cambiamos y alquilamos. No venda sin antes hacer una llamada. A-7795. Vamos en el acto. «La Honradez». Máximo Gómez 85. 357 moderno A-7795.

A-6620 COMPRO MUEBLES

Juego de cuarto, sala, comedor, recibidor, máquina de coser, muebles oficinas, neveras, radios, baúles, piezas sueltas y cualquier clase de objeto. La Moderna, Salud 9.

COMPRAMOS JOYAS

Antiguas y modernas, con brillantes, zafiros, rubíes y esmeraldas finas; oro, platino, plata, y enchapes hasta en pedazos. Objetos de plata; bandejas juegos de café, cubiertería y otros artículos. Rosarios de oro y plata, con cuentas de perlas; coral, amatistas etc. Pagamos bien. Vamos a domicilio.

CARBALLAL HERMANOS
San Rafael 618 entre Gervasio y Belascoaín Telf. U-5744

COMPRAMOS, VENDEMOS Y EMPEÑAMOS

Joyas antiguas y modernas, objetos de plata, de arte, muebles antiguos. Reserva absoluta en todas las operaciones. Haga una visita a: **"LOS TRES HERMANOS"** EN CONSULADO Nros. 160 Y 162 Telf. M-3534

M.E.C.D. 2016

COMPRAS

79 LIBROS E IMPRESOS

NECESITO LIBROS USADOS DE TOdas clases también textos de primera y segunda enseñanza, pagándolos bien. Llame: Telf. A5-4322, vamos a domicilio. Librería «Venecia», Obispo 502. A5-4322

Arrendamientos.

A-1 FINCAS RUSTICAS-URBANAS

ARRIENDO FINQUITA ENTRE Bibmore Barandilla y Arroyo Arenas con su casa garage de mampostería todo completamente nuevo.

RUSTICA. — ALQUILO LUJOSA FINca de recreo magnífica casa, garage para dos máquinas, casa para encargado, arboleda de frutales, jardín, en Caimito de Guayabal, Informes Telf. F-2047

TOMO EN RENTA FINQUITA DE media a una o dos caballerías de tierra con agua y casa. Es para cultivos. Informes: Telf. F-2212.

TOMO EN RENTA FINQUITA DE media a una o dos caballerías de tierra con agua y casa, es para cultivos. Informes Telf F-2212

82 ARRENDAMIENTOS VARIOS

PELUQUEROS: TOMO EN ARRENdamiento peluquería de señoras llamen a los teléfonos U-5420 y M-6014

PELUQUEROS. ARRENDAMOS PEluquería de señoras. Llame a los teléfonos U-5020 y M-6014

A LOS PROPIETARIOS DE CASAS

Tomo en arriendo casas vacías o que estén para vaciarse, doy buena regalía. También compro casa de huéspedes que no pase de cuarto mil pesos. Véame. Café Internacional, Monte y Zulueta. Pérez.

REPARACIONES

62 MUEBLES Y PRENDAS

REPARAMOS SUS MUEBLES POR poco dinero dejándolos como nuevos. Casa Pardo, U-5761. Los modernizamos, barnizamos a muñeca y esmaltamos Duco. Pintamos mimbres a mano y neveras tapicería en general. Cambiamos espejos. Trabajos garantizados. San Rafael Nro 610 entre Gervasio y Belascoain.

REPARACIONES DE MUEBLES.

Casa «Coro». Barnizamos toda clase de muebles y tapicera. Especialidad en colores combinaciones de maderas antiguas. Limpieza de muebles a domicilio. Estrella 27 entre Aguila y Angeles. Telf. M-2127.

Sus muebles agradece una buena reparación

REPARE A TIEMPO SU NEVERA

Pintura. Esmaltados por colefacción eléctrica. Infanta 1.059

U-3960

GARCIA Y UNZUETA

ESPECIALIZADOS EN DORAR MUEBLES

Gran taller. Esmaltamos, Barnizamos y tapizamos muebles en general. Operarios expertos. Garantía, Compre su orden y saldrá complacido. Se pintan muebles con toda seriedad. Aramburo 419 entre Zanja y ... U-2453.

GARCIA ESPINOSA

Mueblería y Tapicería. Tener sus muebles flamantes es sinónimo de prosperidad. Píntelos. Tapícelos. ... Teléfono U-1424 San Rafael entre Aramburo y Soledad. No cobramos lujo.

FABRICA DE MUEBLES

DE «MARTINEZ»

San Rafael y Manrique. Gran tapicería. Del fabricante directamente al consumidor. Juegos de sala estilo inglés, con sofá, cama, desde $70.00. Sala y tapicería «Martínez» Teléfono M-7872.

REPARAMOS SUS MUEBLES POR poco dinero dejándolos como nuevos. Casa Pardo U-5761. Los modernizamos, barnizamos a muñeca y esmaltamos Duco. Pintamos mimbres a mano y neveras, tapicería en general. Cambiamos espejos. Trabajos garantizados San Rafael No. 610 entre Gervasio y Belascoain.

VENTAS

48 CASAS

EN $1500 VENDO LA CASA REME... moderno entre San José y ... de sala, saleta, 2 cuartos, ... y servicios sanitarios. Informan la misma de 11 a 4. No corredores.

GRAN OPORTUNIDAD PARA ADquirir una casa, propia para Clínica, Sociedad, Colegio o familia numerosa. También puede dividirse y ... una buena renta. Informan ... 1414

VENDO DOS CASAS EN $1.000 RENta $13.50 cerca carretera. Giralt ... casa mampostería en $1,600 ... completa $600 en mano el resto plazos cómodos. Informan de 2 ... 10 de Octubre Nro 660

VENDO CASA ESQUINA CON COmercio renta $50.00 precio a tratar ... de Monte informan café La Isla ... 8 a 10.30 a.m. Sr. Soto.

SE VENDE CASA ACABADA DE AA... libre contribuciones diez años ... a la puerta construcción ... carpintería de caoba y cedro ... portal, sala, dos cuartos, ... de lujo comedor cocina y patio ... personas le guisto. En Liber... María Rodríguez, $3.700 arqui... Rafael Fernández de Castro en ... al lado otras de más pre...

VENDO AYESTARAN 629 3 PLANtas monolíticas, sala, saleta, cuatro cuartos, baño intercalado, cocina, ... servicio criados cala planta. ... $14.000. Otra Aramburo 421, ... y media sala, saleta, 3 cuartos, ... cocina y patio, en los bajos; ... cuartos, baño y cocina en los altos. Precio: $6.500.00. Obrapía 204, ... 504 de 3 a 5.

SAN LAZARO, ESQUINA

... plantas y media, monolítica de ... a Belascoaín, establecimientos ... bajos; altos 6 casas con 3 habitaciones, muy lujosa. Renta el 8 por ... Para informes en la oficina ... y Vidal, Aguiar 556, bajos ... y M-1506

CERRO, RESIDENCIA

... del Cerro residencia con 400 ... cuadrados, 6 habitaciones, a... patio y gran traspatio, cerca de ... acera de la sombra a $30.00 ... y fabricación. Fernández y ... Aguiar 556, bajos, A-8112 y ...

VENDO, NICANOR DEL CAMPO

... Calle 6 próximo a 11 jardín, ... sala, comedor, pantry, cocina, garage, cuarto criado. Altos ... cuartos, terraza. $9.000.00. Informes M-5090 y F-3053.

LA SIERRA: $6,250

... cerca de la calle 6 a una ... del tranvía, chalet de 2 plantas ... de la sombra, todas las co... en los bajos: altos: 3 habitaciones ... terreno de 10x47 con frutales ... fondo. Fernández y Vidal, ... bajos, A-9112 y M-1506.

VENTAS

48 CASAS

REPARTO PALATINO VENDO MAGnífica casa mampostería, jardín, portal, sala, comedor, tres cuartos, baño intercalado, cocina traspatio con frutaleles. Precio: $2.900. Forcade, M-6921

ESQUINA CON COMERCIO

Vendo una bien situada en $5.500 moneda nacional. Da una renta verdad de más del 10 por ciento libre. Más detalles M-9300.

VENDO CASA EN REYNA

Con 450 metros y establecimiento. Precio $36,000.00. Otra más en Reyna $23.000.00. Informes en el Teléfono M-9300.

CHALET CON 750 Mts. $5.000.00

Monolítico, amplio y cómodo, pisos de lo mejor, con sala, hall, 3|4, baño intercalado, comedor, terraza, garage, frutales, etc. Más informes M-9300.

REPARTO MIRAMAR $9,750

Calle 24 entre 5a Ave. y 3a Ave. Acabada de fabricar, sin estrenar, cuatro habitaciones, baño de lujo, carpintería de cedro y caoba, herrajes de bronce, instalaciones de agua, de bronce, terminada a todo lujo, se puede ver a todas horas. Informan en la misma, es una ganga.

REPARTO LA SIERRA

Vendo tres regias casas fabricasión lujosa exentas contribución acera brisa precio $6.000, $9.000 y $10.800; tengo varias más informa Abel Rodriguez Contratista FO-2212

MARIANAO, PARA INDUSTRIA

Vendemos en este término, exento de contribución por 5 años, manzana de terreno, con una superficie de 10 mil varas rodeada de industrias, precio $0.90 vara, con facilidades. Informes J. P. Quintana e Hijo, Chacón 203, M-8182.

VEDADO: ¡QUE GANGA! SOLAR DE ESQUINA A $15.00 METRO

Situado a la entrada del Vedado, con una medida de 22x27 metros; otro de centro, de 14x36, a $14.00 metro; otro en la calle L, 14x36, muy barato. Informes J. P. Quintana e Hijo, Chacón 203, M-8182.

NEGOCIO QUE DEBE APROVECHARSE

Calle 23, a $9.50, vendemos solar de esquina con una medida de 30x33 varas, lugar todo fabricado. Para más informes: J. P. Quintana e Hijo, Chacón 203, M-8182.

REPARTO MIRAMAR

Vendemos parcela de esquina de 21 por 30 varas, situada en la Avenida Tercera. Se da baratísima. Informes J. P. Quintana e Hijo, Chacón 203. M-8182.

ALTURAS DE BELEN, ESQ. DE BRISA A $3.50 VARA

Situada frente a la Calzada de Columbia, próximo al colegio de Belén y los chalets del Banco Canadá, mide 47x53.06 varas. También se parcela. Informes directos, Chacón 203, bajos, M-8182.

J. P. QUINTANA E HIJO INVERSIONES

Compramos y vendemos casas, solares, fincas rústicas, dinero en hipoteca

HABANA, CALLES COMERCIALES

Casas en calles comerciales, calle Reina de 3 plantas, acera de los nones, bajos 2 comercios. Neptuno 3 plantas, bajo comercio, superficie 349 metros de terreno $60.000. Galiano edificio de esq. moderno $55.000, Monte casa de esquina con 2 comercios y 2 casas $27.000. Informes J. P. Quintana e Hijo, Chacón 203, M-8182.

ESQUINA EN $11,500

Próximo a Palacio y las Avenidas de las Misiones, vendo casa de esquina con comercio en los bajos y vivienda en los altos $11.500, otro barrio de San Leopoldo 2 plantas moderna con 4|4, cada piso en $19.000. San Miguel 2 plantas 8x24 $10.500. J. P. Quintana e Hijo, Chacón 23, M-8182

LOMA DE LA UNIVERSIDAD

Próxima a la Universidad, vendemos casa de 1 planta con sala, comedor, 3|4, baño intercalado, cocina y patio en $6.500, otra de 2 plantas en $10.000. Otra de una planta con 10 metros de frente, zaguán, sala, recibidor 7 habitaciones, 3 baños completos, gran patio, propia para profesionay o larga familia $14.000. Informes J. P. Quintana e Hijo, Chacón 203. Telf. M-8182.

CASAS ANTIGUAS

Casas antiguas para fabricar, Calle San Miguel próxima a Galiano 24 por 36 a $40 metro, próximo a Palacio y la Ave. de las Misiones, esquina de 26x27 metros a $50.00. Pegado a Marina y a la Calzada de Infanta esquina de 25x60 metros a $25 metros Calle Manrique 9x34 metros a $45. Gran esquina en la Calle Monte. Informes J. P. Quintana e Hijo, Chacón 203. M-8182.

VEDADO, CASA DE ESQUINA EN $22,000

Vendemos casa de esquina 2 plantas independientes, situada en parte alta entre Línea y 17. otra en la calle 17 dos plantas independientes con solar completo en $25.000, otra calle 19 de 3 plantas modernas, cada piso, 3|4, garage y demás comodidades $22.000. Informes J. P. Quintana e Hijo, Chacón-103. M-8182.

Chalet de esquina en $10.000 en la calle 19, otra a la entrada del Vedado, con 4|4, garage y demás comodidades en $11.000, otra de 1 planta a media cuadra de 23 con 4|4, garage y demás comodidades en $15.000. Informes J. P. Quintana e Hijo, Chacón 203, M-8182.

ALTURAS DE MIRAMAR CHALET EN $15,500

Vendemos elegante chalet, acera de la sombra, compuesto de jardín, portal, sala, vestíbulo, comedor, cocina, pantry, 1|4 y servicio de criados, garage y traspatio. Altos, saleta, 4 grandes habitaciones, 2 lujosos baños y 7 closets. Informes J. P. Quintana e Hijo, Chacón 203, M-8182.

ALTURAS DE ALMENDARES CHALET EN $8,500

Vendemos casa 2 plantas, jardín, portal, sala, recibidor, comedor, cocina, 1|4 y servicio de criados, patio y garage, altos 3|4, baño completo, terraza, bonita vista al bosque de la Habana. J. P. Quintana e Hijo, Chacón 203, M-8182.

REPARTO MIRAMAR

Vendemos elegante residencia de esquina, brisa, punto alto, rodeado de grandes jardines, compuesta de portal y terraza, vestíbulo, sala cerrada, recibidor, comedor, cocina y pantry, servicio auxiliar, 3|4 de criados, garage para 2 máquinas. Altos 6 habitaciones, baño completo y auxiliar. Ocupará un terreno de 4.100 varas. Informes J. P. Quintana e Hijo, Chacón 203, M-8182.

REGALO

Santa Emilia, Santos Suárez por la tercera de su costo casa monolítica decorada 4 cuartos hall, baño intercalado, comedor al fondo pantry, garage $7.500. Manzana de Gómez 420

VENTAS

48 CASAS

INVERSIONES

Vendo y compro casas y solares, dinero en hipoteca en la Habana y repartos. Mucha reserva, prontitud y honradez en las operaciones. Victoriano Alvarez. FO-3786, 14 y D, Reparto Almendares.

VEDADO. VENDO CASA PORTAL, sala, 3 cuartos, baño, cocina, comedor. mide 6.70 por 30, en $4.000. Nave cerca Infanta 10x20 en $4.300 con $2,300, resto en hipoteca. Angeles, pegado a Monte 240 metros fabricación $5.900. En lo mejor de la Habana vendo un café y una bodega Informan San José 1174

VENDO CASA EN BUEN RETIRO, Marianao, tres cuartos cocina, baño completo garage jardín, portal, patio, traspatio, se da barata por embarcar su dueño Telf. A5-3441

VEDADO EN LO MEJOR

La casa «Villa Gloria», cantería. Dos plantas, con sala, comedor y galerías grandes, 9 cuartos y 6 baños de familia. Cuatro cuartos y dos bños de criados. Calle Baños (E) esquina a Línea y a Once. 2508 metros a 30 pesos metro terreno y fabricación. Informa su dueño Telf. F-7964

AMPLIACION ALMENDARES $8,000

A media cuadra de la gran calle 12 se vende casa moderna compuesta de jardín, portal, sala, comedor, recibidor, 4 habitaciones, baño completo, cocina y pantry, garage, cuarto y servicio de criados, gran patio, su terreno mide 700 varas. Es una ganga. Informes: J. P. Quintana e Hijo, Chacón 203, M-8182.

AMPLIACION ALMENDARES CASA EN $4,000

Se vende casa moderna compuesta de sala, 3 cuartos, baño completo, cocina, cuarto y servicio de criados, garage y patio, otra acabada de fabricar en $3,600. Informes: J. P. Quintana e Hijo, Chacón 203. M-8182.

VENDO CASA EN GUANABACOA DE madera y tejas barata, 20 varas por 36 fondo. Informes a todas horas, Cuarteles 107 Depto. 102.

YA TERMINO Fco. VALDES

La casa de 6 y D Reparto Benítez, cerca lel Colegio Belén, la alquiló en $50.00 y la vende en $6.000 o cambia por solares, terminó Oquendo 917 esq. a Agustín Alvarez y la vive su dueño. Véala. Habrá quien haga otra igual; pero a $22.00 metro como él. Studios Reina 108 altos A5-0332 y X-2571.

GUILLERMO DEL MONTE

Notario Comercia, Habana 264

Teléfono M-2474

MIRAMAR, 7a. AVENIDA

Vendo esquina de fraile con solar colindante 2,815 varas a $7.00 v. Espléndida situación para gran residencia. Guillermo del Monte. Habana 264 M-2474.

MIRAMAR, 5a. AVENIDA

Vendo esquina de fraile, cerca del Reloj y una magnífica casa cantería, hierro y cemento. Precio de situación. Guillermo del Monte. Habana 264 Telf. M-2474.

VEDADO, PASEO

Vendo un solar de esquina a la sombra y en la Loma a $22.00 metro. Verdadera ganga y lugar de mucho porvenir. Informa; G. del Monte. Habana 264. M-2474.

VEDADO, EN LA CALLE A

Vendo un chalet de madera a la Loma y en la sombra. Sala, comedor, 4 cuartos, baño, etc. en $8.000. Verdadera ganga. Informa: Guillermo del Monte. Habana 264. M-2474.

RUSTICA

En la carretera de Jaimanitas, vendo un lote de 60,000 metros, llano altos, a $0.25 metro. Si se desea más terreno colindante se vende al mismo precio. Informa: G. del Monte. Habana 264. M-2474.

RUSTICA A LA CARRETERA

De Arroyo Arenas, vendo un lote de 11,000 metros. Acera, agua, luz eléctrica, muchos frutales a $0.60 metro. Informa: G. del Monte, Habana 264 M-2474.

EXENTO DE CONTRIBUCION —SE vende muy barato chalet calle 18 entre E y F Almendares, molerno confort, construcción sólida. Puede verse a todas horas, rutas 57 y 30. Informes M-2863 y F-3131

VENTA $800-00 O CAMBIO BUENA-Vista casa madera buen estado calle buena renta $10, portal, sala, dos habitaciones, servicios por otra mampostería igual tamaño. Doy vuelto. San Lázaro 682 U-1902

VENDO UNA CASA EN LA VIBORA calle San Francisco 511 entre Avenida de Acosta y 11 con portal, sala, tres cuartos, baño intercalado, comedor y cocina y un sótano con sus servicios. Renta todo $32.00. Se dá en $3.600. Informan Monte 783 J. López trato directo.

SE VENDE LA HERMOSA CASA DE madera en $1.500, Pedro Consuegra 224, con sala, saleta, dos cuartos, cocina baño, patio, traspatio, lavadero. Su dueño César Figueroa, San Salvador 567 Telf. I-6308

VENDE LA CASA VALDES CArrero Nro 462, Pogolotti con portal, sala, comedor dos habitaciones de mampostería y tejas con su alcantarillado en $900. Informan Flores Nro 373, bajos, Santos Suárez.

VEA ESTA CASA Y OFREZCA EN moneda nacional. Corprará usted la mejor propiedad que se puede adquirir, situada en Marqués González 863 entre Figuras y Benjumeda. Compuesta de sala, saleta corrida, cuatro cuartos, baño intercalado de gran lujo, servicios de criados, cocina de gas y carbón, calentador y conexión para refrigerador eléctrico. Informa su dueño, Aguiar 305, altos. Telf. A-7830. Puede verse de 8 a 11 a. m. y de 1 a 5 p. m.

SI UD. DISPONE DE $800.00 DE ENtrada, se le fabricará y entregará una casa de $3,000.00, mediante pequeñas entregas mensuales. Escriba a Gerardo Castillo, Box 85. Habana.

SE VENDE UN BONITO CHALET en Ampliación de Almendares, 9 entre 4 y 2, al lado de las Ursulinas, frente al Parque La Sierra, se da barato. En el mismo informan M. Rodríguez.

J. P. Quintana e Hijo

INVERSIONES

Compramos y vendemos casas, solares, fincas rústicas, dinero en hipoteca.

CHACON 203 M-8182

VEA ESTA CASA Y OFREZCA EN moneda nacional. Comprará usted la mejor propiedad que se pueda adquirir en San Lázaro 806, entre Vista Alegre y Carmen, a una cuadra de la Calzada de la Víbora, construcción de gran lujo. Compuesta de portal, sala, saleta corrida, cuatro cuartos, baño intercalado de gran lujo, comedor al fondo, cocina, servicios de criados. Informa su dueño, Aguiar 305 altos. Telf. A-7830. Puede verse de 9 a 11 a. m. y de 1 a 5 p. m.

VENDO $3.500 ESQUINAS CON COmercios muy baratas $2:500 casas particulares $550, chalet todo gangas. Fincas baratas fincas recreo, cambio fincas por casas o chalet, dinero hipotecas, módico interés, vendo solares. Prado y Dragones, café Capitolio M-4739 Yáñez.

VENTAS

48 CASAS

REPARTO ALMENDARES VENDO

Casas próximas al Crucero mampostería y monolíticas propias para renta con buenas vías de comunicación en la puerta, sombra y preparadas para altos precio para vender: $4.200 y su valor es $5.500á para verlas y tratos su dueña café El Rusbe, Crucero de La Playa, señora Paca, FO-3567 a todas horas.

AMPLIACION ALMENDARES $7,300

Calle 9 frente a la línea del tranvía sombra, cerca de la Iglesia amplia y lujosa, 4 habitaciones, baño en colores, garage, citarón toda y carpintería de cedro y caoba. Fernández y Vidal, Aguiar 556, A-9112 y M-1506

AVE. COLUMBIA DE ESQ.

Avenida Columbia, 1a Avenida que va al Hipódromo. Residencia de esquina, de 2 plantas, 6 habitaciones, 2 baños, en un cuadro de 2.000 varas. Está vacía por unos días: $12.000. Fernández y Vidal, Aguiar 556, bajos, A-9112 y M-1506

MENDOZA: $6,300

Luz Caballero cerca de Santa Catalina, jardín, portal, sala, hall, 3 habitaciones, baño intercalado, comedor, cocina y garage, monolítica. Fernández y Vidal, Aguiar 556, bajos. A-9112 y M-1506

VIBORA: $4,600

A pocos metros de las calles Pocito y Reyes, lindísima casa, sala, recibidor, 3 habitaciones, baño completo, comedor y cocina, traspatio cimentado y con frutales. Fernández y Vidal. Aguiar 556 bajos, A-9112 y M-1506.

CARDENAS 108

Vendo casa una planta sala, comedor dos cuartos baño, cocina, acera la brisa es un buen negocio. Precio: $4.800 dueño: Misión 215 altos.

EDIFICIO MODERNO, 4 PLANTAS EN $14,500

Situado próximo a Monte, Reina, de 4 plantas moderno, siempre alquilado, proluciendo buen interés según ley de alquileres, se puede comprar con $10.000 de contado y reconocer hipoteca. Informes J. P. Quintana e Hijo, Chacón 203. M-8182.

CALLE CAMPANARIO

Próóxima a Belascoaín y a Monte, se vende casa antigua de esquina con una superficie de 417 metros cuadrados, propio para edificio le apartamentos. Precio $18.00. Informes J. P. Quintana e Hijo, Chacón 203. M-8182.

¡¡GANGAZOS! ¡CORRA! LOS PIERde..! San Nicolás vieja; pero puede ir tirando $1.650. Vedado «Paseo», s|., 10x30; magníficas habitaciones, $1.450. Casita moderna, costado «Covadonga» $1.150. Regalo «Quintica», 40x40, cerca Perlees, $450, o menos. Divina parcelinta Santos Suárez, (lo mejor) $475. ¡Jamón! Habana, casita de esquina próxima Infanta $1.150 o menos (urge). Casa Santos Suárez $1.700. Personalmente: Tejadillo 63 (después de las 10) Telf. A-6558.

VEDADO. 23 CERCA AVE. DE LOS Presidentes, residencia que necesita reparaciones, fabricada en 900 metros terreno. Jardín, portal, sala, hall, 6 habitaciones, baño, amplio comedor, pantry, cocina, servicios criados, terraza, dos garages. $22.000.00. Diego Pérez, Aguiar No. 556, 3er. piso Telf. M-6872.

VENDO A UNA CUADRA DE CALzada de Columbia, en la parte alta (cerca del Gran Colegio de Belén) parcela de esquina brisa, 16 por 20 metros, en $720.00 contado y otra centro 8 por 30 metros, en $600.00 G. Linares. F-2793 de 8 a 10 a.m. y de 2 a 4 p.m.

VEDADO. — VENDO ESPACIOSA CAsa calle F 256 entre Once y Trece, 14x50 acera sombra, una cuadra Línea, jardín, portal, sala, saleta, 6 habitaciones, comedor. Informan Santa Irene 217 Santos Suárez.

SE VENDE EL CHALET UNA PLANta calle 30 entre 5a. 3a. Avenidas, Reparto Miramar. Citarón, monolítico $9,000 (costó $15.000). Dueña la vive. Véalo ahora. Informes. Telf. FO-2189.

LAWTON! GANGA! GANGA!

Calle 13 No. 363, cerca Pocito, casa moderna, amplia y cómoda, paredes citarón, jardín, portal, sala, hall, 2 habitaciones, baño intercalado, comedor, cocina, patio y traspatio con frutales 8 x 40. $2,500.00. Urge. Diego Pérez, Aguiar 556, 3er. piso. M-6872.

$5,500

Gran casa cerca Calzada Jesús del Monte. Jardín, portal, sala, hall, 4 cuartos, baño intercalado, comedor, pantry, cocina, cuarto criados y baño, patio y garage. También vendo otra junto a Mayía Rodríguez, nueva, en $3,500. M-1072.

49 SOLARES

VENDO MI SOLAR 18x20 VARAS. Avenida Columbia, cerca Hipódromo Costóó $2.500-00 año 1927, lo sacrifico en $1.000-00 al contado por salir de Cuba. Informes dueño Consulado 9 de 7 p.m. a 9 p.m. No corredores.

CALLE 8 A $5.50

Vedado calle 8 solar de sombra, cerca de la calle Línea 13.66x50 (683 metros 950 varas) se vende a menos de $5.50 la vara, fabricado por sus costados. Fernández y Vidal, Aguiar 556 bajos. A-9112 y M-1506

MIRAMAR A $4.00

Miramar, en la calle 16 cerca de la Avenida Tercera, solares de 1.251 varas, en la Avenida Tercera, cerca de 14, de sombra, también a $4.00 la vara y varios más en todo el reparto. Fernández y Vidal. Aguiar 556, bajos, A-9112 y M-1506

MIRAMAR ENTRE 7 Y 9

Miramar tenemosr varios solares entre la Avenida Séptima y la calle 9, de sol y de sombra, lesde $3.75 en adelante y moneda cubana. Fernández y Vidal, Aguiar 556, bajos, A-9112 y M-1506

AMPLIACION ALMENDARES ESQUINA 21x23

Ampliación de Almendares esquina de 21x23 (483 varas) calle 11 cerca del primer parque de sombra se vende a menos de $3.50 por unos días. Fernández y Vidal, Aguiar 556, bajos A-9112 y M-1506

SANTOS SUAREZ

Calle Paz entre Santa Emilia y Zapotes, solar rebajado de precio, acera de la sombra, único por fabricar en esa cuadra, 3 metros altura sobre la acera a $6.25, 574 varas. Fernández y Vidal, Aguiar 556, bajos, A-9112 y M-1506

GANGAS DE ULTIMA HORA

Esquina media cuadra Belascoaín, 24x34 metros, también parcelas 5 por 24, desde $12 y $14.00. Palatino, la melida que quiera, de $1.00 en adelante con calles y parque. Reparto Mendoza esquina 40x40, vara $4. Media cuadra de 23 Vedado, $4.00 vara. Teléfonos M-5030 y F-3053.

MIRAMAR. EN LA MEJOR CALLE del Reparto 10 entre Tercera y Quinta, centro, 1,251.54 varas a $5.25 vara, Cerca de Quinta Avenida. Alberto Mendoza M-9494.

VEDADO Y MIRAMAR $1.200. 8.30x38 m y $1.500, 17x17 frente al tranvía y ómnibus 16.66x38 m. $2.250. Miramar desde 3.25 calle 14 entre 5a. Ave. y 7a. a $4.50 casas en Miramar desde $9.500. Alberto de Ayala FO-3703.

VENTAS

49 SOLARES

SOLARES Y PARCELAS

ESCOGIDAS EN TODAS PARTES

A UNA CUADRA DEL PRADO y a una cuadra de las Avenidas de las Misiones, en el sector más deseable de la Habana vendo la esquina de las calles Genios y Morro, con 26 metros por 27 y pluma de agua redimida.

SAN LAZARO cerca del Parque Maceo, una esquina de fraile de 530 metros con fabricaciones viejas.

A QUINCE PESOS EL METRO EN INFANTA, entre Sitios y Maloja, a la sombra, con 58 metros de frente, en parte construído, cuatro mil setecientos metros cuadrados en total.

VEDADO

LINEA, ENTRE BAÑOS y F, una parcela con 13 metros de frente, llegando hasta la calle 11.

CALLE A CERCA DE 27, la parte más alta del Vedado, una parcelita de 13.66 metros de frente, a la acera de la sombra, con una casa en $25.00 metro— terreno y la fabricación.

MIRAMAR

TERCERA AVENIDA, acera de la sombra, en punto deseable, un solar de centro a $4 vara, moneda cubana.

EN LA CALLE CATORCE, a $4.50 la vara, un solar completo con magnífica casa enfrente y a su costado. No deje de verlo: entre 5a. y 7a. Avenidas.

CALLE DIECISEIS, A LA SOMBRA, solar completo de 23 varas de frente por 53 de fondo, entre 5a. y 7a. Avenidas, a $5.00 vara. Es el punto más solicitado del Reparto.

CALLE DIECIOCHO, A LA SOMBRA, entre dos espléndidas residencias, con sus cercas ya hechas, que representa economía de $300.00, a $5.00 vara. Al nivel de la acera. Es el mejor solar a la venta!

AMPLIACION DE ALMENDARES

PARCELITA A LA SOMBRA en $690, a una cuadra del parque y a una cuadra de las guaguas, con buena cimentación en la superficie, planita y al nivel de la acera. Mide doce varas de frente por 23 de fondo. La única en todo el reparto!

CERCA DE LA IGLESIA, a una cuadra de los tranvías y de las guaguas, un solarcito con 12 varas de frente, a dos pesos y medio la vara.

CALLE DOCE, LA GRAN AVENIDA CENTRAL, un solar completo de 12 varas de frente por 46 de fondo, con las cercas ya construídas, lindando con moderna residencia, llanito, a $4.25 la vara.

CALLE DOCE Y AVENIDA DOCE, POR DONDE VAN LOS TRANVIAS, guaguas al frente, de figura cuadra (30 varas de frente por 33), a la sombra. Una buena adquisición en cinco pesos vara.

LA SIERRA

CALLE B, CON GUAGUAS Y TRANVIAS HASTA LA PUERTA, esquina y el solar de centro contiguo y parcelas de 12x32 varas, a $4.50 vara.

PRIMERA, ENTRE OCHO Y DIEZ, con buen frente de 12 varas, acera sombra, calle asfaltada, ómnibus en la esquina, terreno llanito. $4.00 vara.

CALLE CATORCE, CON TRANVIA POR EL FRENTE, acera de sombra, ómnibus a la puerta, rodeado de magníficas casas, a cuatro pesos vara.

ALMENDARES

CALLE DIEZ, A LA SOMBRA, entre 5a. y 3a., con el precioso frente de 22 varas, a $3.50 vara.

CALLE LANUZA, LINDANDO CON MODERNAS RESIDENCIAS, un solar de 10 varas de frente por 44 de fondo. Alto sobre la acera, todas las cercas construídas, y hasta la fosa. En $2.50 vara es un regalo.

EN QUINIENTOS CINCUENTA PESOS, PARCELITAS A LA SOMBRA, lindando con casas modernas, calle G, entre 14 y 16. Miden 10x22 varas.

ALTURAS DE ALMENDARES

AVENIDA DE LA PAZ, CON HERMOSO FRENTE DE DIECISIETE VARAS, en la parte alta, 574 varas, a $5.50 la vara.

A LA SOMBRA, CASI ESQUINA A AVENIDA LA PAZ, en la calle Alturas, en la parte más alta de este saludable Reparto, un solar de 600 varas con frente de 16, en $3,000.00.

MENDOZA

FRENTE AL PARQUE, a la sombra, con todas sus cercas ya construídas por tener a los lados modernas residencias, un precioso solar de 12 varas de frente, a $3.50 vara.

ESQUINA EN GOICURIA, de 540 varas, a la sombra, a $2 75 vara.

PRECIOSA PARCELITA DE SOMBRA, con guaguas por el frente, en Libertad, entre Sola y Goss. Mide once varas y media de frente por treinta de fondo. Precio: $1,100.00.

INMEDIATO A JUAN DELGADO, en la calle O'Farrill, hermoso solar de 12.50 varas de frente, con guaguas en la esquina; llanito, A DOS PESOS VARA.

EN SETECIENTOS VEINTE PESOS UNA PARCELA, próxima a la guagua en la calle Sola, con buena calle, alcantarillado y agua, midiendo 10x24.50.

SANTOS SUAREZ

SANTA EMILIA, CASI ESQUINA MENDOZA, magnífico solar con guaguas al frente, que mide 10x43 varas, a $4.00 vara.

A TRES PESOS VARA EN LA CALLE DUREGE, entre Santa Irene y San Bernardino, midiendo 9.56x38.

LAWTON

CALLE CATORCE, ESQUINA A TEJAR, con 600 varas, en $1,200.00, y una parcelita en el mismo lugar, de 8x27, en $450.00.

FRENTE AL TRANVIA, en Dolores y Calle 16, con guaguas por el frente, una magnífica parcelita de 12x24 varas, a $2.00 la vara.

ESQUINA DE DOLORES Y DIECISEIS CON TRANVIAS Y GUAGUAS A LA PUERTA, una parcelita llanita de 18x24 varas, a $2.50 vara.

SI EL TERRENO QUE BUSCA NO APARECE EN ESTA LISTA, LLAMEME PARA OFRECERLE OTRO.

RODRIGUEZ

ME DEDICO UNICAMENTE A LA VENTA DE TERRENOS.

Teléfono M-6543

Obispo 305

VENTAS

49 SOLARES

SOLARES

De todas las medidas y precios al alcance de todas las fortunas buenas calles y las mejores vías de comunicación. Informa personalmente al comprador

VICTORIANO ALVAREZ

14 esquina a D. Almendares

FO-3786

REPARTO BUEN RETIRO

Ave. de los Oficiales, vendo solar de 17x45 varas, acera de la sombra a media cuadra de la agencia Ford. Precio a $3.50, se admiten ofertas. Informes J. P. Quintana e Hijo, Chacón 203. M-8182.

POR 5.000 PESOS VENDO HERMOso solar con 10 habitaciones y mucho terreno por fabricar en lo mejor de Villanueva, renta $60. Informan: en Rodriguez 309

GANGA.— VEDADO SOLAR ESQUIna. Calle 19 y 24. Mide 26 x 24.37. $6.50 vara.— Parcela calle 19, sombra, 9.50 x 26. $2,000. Marrero, Aguiar 117. Telf. M-7774.

GANGA.— REPARTO PLAYA MArianao, cerca Yacht Club, lote esquina fraile, dos mil metros, $1.80 el metro, otro lote magnífico Country Club. Marrero, Aguiar 117. M-7774.

PARCELA FN MIRAMAR

Se vende una parcela de 20x25 m. parte del solar No. 1, manzana No. 53, 14 entre 1 y 3. Todos los linderos fabricados. En este mismo solar en parcela de la esquina se empezará a construir dentro de breves días. Precio $5.50 la v. Informes su dueño A. Alvarez, Aguiar 305. Teléfono A-7830.

DOSCIENTOS PESOS VENDO SOlar de esquina en Guasimal, es un regalo a treinta y nueve centavos vara. Hago cualquier negocio, punto alto. Mariana, Calzada de Arroyo Apolo y Cristina frente al cine «Ensueño».

VEDADO, PARCELA EN $2,200

A media cuadra calle 23, con una medida de 14x22.40 lugar todo fabricado, terreno rocoso, una verdadera ganga. Informes J. P. Quintana e Hijo, Chacón 203. M-8182.

SOLARES A PLAZOS SIN INTERES

Vendido ya completamen el reparto «Lotería», ofrecemos la «Ampliación» frente Carretera Central, nueva finca con parcelas, 500 varas, a 40 cts., 50 cts., 60 cts., 70 cts. vara cubana, $10.00 entrada y $3.00 mensuales. Crédito de cinco años para pagar un solar cómodamente, sin abonar interés alguno. Calles, agua de manantial, luz, teléfono. ¡¡Corra!! y separe su parcela. Se están acabando. Construya su casa entre palmas criollas, frente a paisajes llenos de armonía. Tenga su pequeña granja. Viva tranquilo. Lo más bello de los alrededores de la Habana, a 15 minutos de distancia, 5 centavos ómnibus. El colegio Simón Bolívar a una cuadra del reparto. Informes en el reparto «Lotería», 9 a. m. y 7 p. m. todos los días. Telf. M-7519 y F-4013. El Cotorro es un pueblo alegre, simpático, próspero y sano. Viva en él.

CALLE 17, VEDADO

Vendo solar de esquina, calle 17 esquina a 20. Mide 25 x 22.66 metros, a $7.50 metro. Informa Barreiro, Aguila 206, altos.

Ingeniero Morales

Corretajes. Administración de Bienes Estudio de Ingeniería. Manzana de Gómez 343

Teléfono M-1495

CASAS

Galiano cerca de San Lázaro. Tres plantas, Solar 143.00 m2.

Amistad cerca de Neptuno. Dos plantas. Solar 110.24 m2.

Línea cerca del Edificio López Serrano, Chalet dos plantas. Solar 663..00 metro cuadrado.

Calle 19 cerca de 23. Dos casas de dos plantas y cuartería. Solar 683 m2.

Calzada cerca de 12. Dos plantas, solar 683.00 m2. Y otras.

SOLARES

Calzada de Puentes Grandes, Esquina de 2.700 vs. a $3.00. Almendares 2 solares de 750 vs. a $2.00.

Lawton calle Tejar, solar de 294 vs. a $2.00 y otros.

ALTURAS DE BELEN, MESETA, vendo lotes grandes y pequeños, esquinas y centros, frente Calzada y próximo Calzada. Antes de comprar véame. J. Marrero. Aguiar 117. Teléfono M-7774.

VENDO PARCELA 10x30 CALLE H Nro 26 entre 3a y 4a Neparto Miraflores a 60 cts. metro vía ruta 13 20 minutos de la Habana. Informa su dueño Anital San Nicolás 609

SE VENDE UN SOLAR CUADRADO en la calle 30 entre 27 y 29, reparto Alturas del Vedado. Superficie total: 486 varas. Informes: A-6995.

SE BENDE BARATO UN BUEN SOlar en el Vedado, calle 19 esquina a 18. Mide 12x50 varas aproximadamente. Informan Telf. F-3936

MIRAMAR $4. VARA

Solar completo entre 5a. y 3a. Avenidas en una de las mejores calles del reparto. Medida 23.58 por 53.06. Superficie 1,251 varas. Importa $5.000. Olózaga 8 esquina 3a. Avenida, Reparto Miramar FO-3752.

A 20 minutos del centro de la ciudad

SE VENDEN CUATRO SOLARES 5a Ave. esquina calle Cuatro Buena Vista Informan U-1427

REPARTO KOHLY, COLINAS Y RIberas del Río Almendares, y Reparto Kohly, Alturas del Vedado, se venden solares de centro y esquina, parcelas grandes y chicas. Trato directo con compradores. No se pagan corretajes ni sobre precios. Manzana Gómez No. 264.

FRENTE COLEGIO BELEN, VENDO parcelas 12 x 2 3varas en la media manzana comprendida por Calles 6, 4 y A. El dueño: F-4549 de 7 a 8 pm.

GUANABACOA VENDO PARCELA terreno 1,000 mts. cuadrados calzada Villa María esquina Corral Falso, le pasan 4 líneas de guaguas, preguntar Abelardo Pérez, C. Falso 221 Guanabacoa.

REPARTO KOHLY, COLINAS Y RIberas del Dio Almendares y reparto Kohly, Alturas del Vedado. — Se venden solares de centro y esquinas, parcelas grandes y chicas. Primer Reparto salida Puente Almendares, el de más porvenir por ser el más próximo al Vedado, por lo saludable, por su gran altura y fresco por su panorama no igualado en ningún reparto y por su hermosa vista al río Almendares. Trato directo con compradores. No se pagan corretajes ni sobre precios. Manzana de Gómez Nro. 254

PLAYA DE VARADERO

Se vende solar de esquina con frente playa Norte, con la mejor situación de este lugar, con una medida de 32 por 32 metros. Precio $8.600. Informes J. P. Quintana e Hijo, Chacón 203, M-8182.

REPARTO MIRAMAR CALLE 18

Se vende el mejor solar de esta calle, acera de la sombra, todo cercado, y rodeado de estupendas residencias, cerca del tranvía y colegio de las Ursulinas. Informes J. P. Quintana e Hijo. Chacón 203 M-8182.

VENTAS

50 FINCAS RUSTICAS

SE VENDE FINCA RUSTICA DE dos caballerías frente a carretera a 15 minutos de la Habana, buena arboleda, palmar, pozos, planta eléctrica, dos buenas casas aperos de labranza, muchos y toda clase de animales en producción, se da muy barata. Informa Vallongo, Belascoain 1157

10 MINUTOS DE LA HABANA HERmosa finquita 1|4 de caballería. Residencia acabada de construir con 4 habitaciones, garage y demás comodidades, agua y luz eléctrica. Guaguas a una cuadra El Cano Informan San Lázaro 17 Romeu.

SE ALQUILA O SE VENDE UNA finquita de recreo en La Coronela, mide 40x80. Informan Telf. FO-9243 Formoso

VENDO FINCA SIETE CABALLErías carretera Güines, llana, magnífica, casas, pozos, regadío $16.000; 7.3|4 caballerías carretera Artemisa, colorada, buena casa, naranjales, regadío, $14.000. Cano Obrapía 360

51 ESTABLECIMIENTOS

SALON DE REFRESCOS, BATIDOS, café Moderno, céntrico, esquina futuro. Alquiler $20.00 con vivienda. Contrato ideal para matrimonio. Urgente $650.00 contado, no deudas. San Lázaro 1001

CAFE CANTINA

Con restaurant, calle comercial $5.000; lujosa Soda, batidos helados, Parque Central $3.000; Vidriera tabacos con venta al por mayor, $2,000; Bodega en Calzada refrigeración, $1.900; Café Lechería todo moderno, $1.500. Informes Teniente Rey y Villegas, Vidriera café Alfredo.

FARMACIA SE VENDE

La mejor esquina Vedado, gran venta, bien acrelitada y precio razonable. Informa C Nro 655 entre 27 y 20.

BODEGA SOLA ESQUINA PROXImo Belascoain $15 alquiler 6 años contrato vivienda para familia libre leudas $500 precio único, verdadero negocio para persona del giro informes Torres, San José y Galiano, Café

FARMACIA VENDO BUENA BArriada mucho menudeo vivienda corta familia, títulos y contabilidad correcta y al día. Cabañas Sol Nro. 359 Habana.

FARMACIA

Se vende por enfermedad, buena venta, buen punto, surtida, con crédito, muchos años de establecida, solamente a base de contado. Informes sólo personalmente. Optica Folhs, O-Reilly Nro 510

SE VENDE UNA ZAPATERIA CENtrica con salón limpiabotas. Galiano 101 esquina Trocadero.

CINES. —CEDO CONTRATO DE dos cines que están funcionando y vendo 325 lunetas de uso en buen estado. Fernández, calle 15 Nro. 655, Vedado Telf. F-4503

SE VENDE UN KIOSCO DE CAFE, refresco, tabacos, dulces, etc., situado en uno de los lugares de más tráfico de la Capital. Muy poca renta. Buena Venta. Me embarco. Informes: Párraga No. 175, esq. a San Mariano, Víbora.

VENDO EL MEJOR CAFE

Restaurant de la ciudad propio para 2 socios que quieran ganar dinero hotel Parque Central 55 habitaciones lujosamente amuebladas servicios privados $15.000. bodega sola esquina Vedado. Refrigeración eléctrica $3.000 vidriera tabacos y cigarros con teléfono lo mejor de Reina $300.00, Carballo, café La Diana, Reina y Aguila, de 2 a 6.

POR TENER QUE EMBARCAR VENdo un taller de madera del país lleva 20 años abierto está bien situado con buena clientela, un buien negocio con poco dinero llame al teléfono U-2607

VAQUERIA SE VENDE Y CEDE arrendamiento finca a 10 minutos de la Habana, agua corriente, casa trasiego establo camión de reparto, buena clientela, informes al teléfono FO-7058 Rosendo Collazo Nro 39, entre Maceo y Adolfo Castillo, Marianao.

POR EMBARCARME CEDO NEGOcio de camisería. Lo mejor de la Habana, Informes Neptuno 558 Telf. A5-3182.

SE VENDE ESTACION DE VENTA de gasolina y accesorios en la Calzada de 10 de Octubre lugar muy céntrico y poco alquiler. En la misma se vende barato un Buick de 5 pasajeros lel 29. Informan Santa Emilia Nro 66 después de las dos.

52 BOVEDAS Y PANTEONES

VENDO BOVEDAS CEMENTERIO Colón, desde $150.00 al contado y a plazos. Compro terreno o bóveda próximo entrada. Construyo y reparo panteones, etc. Serrano, Compostela 253, vidriera.

150 PESOS

Eso es todo lo que usted necesita para hacerse propietario de una bóveda con su respectivo osario, toda construída de concreto, con tapas de mármol de seis centímetros de espesor y argollas de bronce.

NO PAGUE MAS

Estas bóvedas están situadas a sólo una cuadra de la Capilla Central y constituyen lo más económico y sólido que se puede conseguir en el Cementerio de Colón.

MARMOLES PENNINO

INFANTA NUM. 1056

TELEFONO U-2242

BOVEDA VENDO SIN ESTRENAR, de granito, orgalias de bronce, la doy 115 pesos; les entrego su título; Vedalo calle 2 271 entre 31 y 33, Angel.

EXHUMACIONES $12.00

Se alquilan osarios seis meses $3, se venden a plazos. Bóvedas y panteones, se hacen panteoncitos en coro de Angeles y tramo 3o. $12.00. Se cuidan $1.00 mensual. Valdés X-2571. Luyanó 14 bajos, 7 a.m. 2 y 8 p.m. X-2571.

53 AUTOMOVILES-ACCESORIOS

SE VENDE AUTO PONTIAC BUEN estado con radio en $250.00 verlo en Cuba 459 entre Amargura y Teniente Rey. Telf A-8637

CHEVROLET 35, CUATRO PUERTAS baúl $375; Chevrolet 28, 2 puertas, $80; Ford 31 dos puertas, $175; Baby Packarl 29, cerrado, $140. Teniente Rey y Villegas Vidriera café Alfredo.

CEDO CONTRATO CAMION CHEvrolet del 35 completamente nuevo en perfecto estado de mecánica doy grandes facilidades de pago Arjona Hornos 68 Telf U-6522

FORD 4 PUERTAS DEL 36 CON baúl y gomas nuevas en perfecto estado de mecánica. Doy facilidades de pago. Arjona, Hornos Nro 68, teléfono U-6522

FORD SEDAN 4 PUERTAS 60 H.P. del 38 con cornetas y timón de lujo en perfecto estado de mecánica. Doy facilidades de pago. Hornos Nro. 68, Arjona teléfono U-6522

CAMIONES FORD Y CHEVROLET, modernos, con carrocería de estacas y chapa, garantizados; estamos liquidanlo varios. Facilidades de pago. Agencia Ford de Marianao.

VERDADERA GANGA. SEDAN FORD 1937, de cuatro puertas, motor chico de 60 HP. Está reconstruído y revisado como nuevo, en quinientos pesos. Muchas otras gangas como ésta. Carvajal S. A. Agencia Ford de Marianao.

VENTAS

53 AUTOMOVILES-ACCESORIOS

VENDO AUTO PONTIAC Y CUÑA Chevrolet ambos en perfectas condiciones. Garage de Cuba entre Teniente Rey y Amargura. M-6653

CAMIONCITOS REPARTOS

Ford 29, 30 y 31, chassis 34, 35 y 36 buenas gomas y mecánica. Los liquidamos próxima llegada nuevos modelos. Facilidades pago. Concha y Fábrica. X-3361 y X-2606.

FORDS Y CHEVROLETS

Del 33, 34 y 35 dos y 4 puertas, camiones y chasis Ford 36 y 37, magníficas condiciones mecánicas y gomas. Los liquidamos próxima llegada nuevos modelos. Concha y Fábrica. X-3661 y X-2606.

SE VENDE CHEVROLET AÑO 1938, casi nuevo en muy buena proporción. Informa Florian, Industria 24. Teléfono M-4047.

Carvajal S. A.

AUTOS DE USO

VEANOS Y COMPRARA MUCHAS GANGAS

PLYMOUTH 36, 4 PUERTAS, BAUL y cuero. Chevrolet 33 con radio, Cuña Ford 29 y Chevrolet 34 convertible. Se toma su carro. Packard 27 Six. F-6055 17 y A.

CHEVROLET DED 37, INMEJORAbles condiciones, puede verse a todas horas. Garage de 23 y 10 Vedado

54 MAQUINARIAS

SE VENDE UNA MAQUINA TROquel Niágara Nro 26 Monte 676

PESAS, ROMANAS

Y transformadores para caña. Compro, vendo y reparamos. Venta y servicio organizado en todo el país. Pesas para particulares, comercios, industria, ect. H. M. Amengual, Cuba 209. Telf. M-6961.

BARATOS. MOLINOS PARA MAIZ, gofio o materiales duros, bomba trasiego. Guillotina para hojalata. Prensa para mosaicos o baldosas gran producción. Real y puente la Lisa, (frente al Cuartel) Cotoñ.

BOMBA NEPTUNO CALIDAD GArantía y satisfacción del cliente. Nada mejor. Reparaciones bombas y motores. Se compra torno chico. Egido 585 casi esquina a Acosta Telf. M-5244

VENDO PLANTA DE HIELO YORK Arti, Fry y Brosvi de 1, 2, 4, 6, 10, 20 y 40 toneladas de refrigeración y surtido de piezas y condensadores; cortina de salmuera y tanque con sus serpentinas. Bombas Duplex, 2, 4, 6 y 12 pulgadas, máquina de vapor 10 y 20 T. P. cepillo cuatro caras Fay, escoplo barrena. Manila 214, Cerro. I-6346. Hilario García.

VENDO COMPRESORES DE AIRE, 50, 100 y 200 pies p.m, centrífugas 16 por 30, winches de vapor y eléctricos, tijera y punzón de herrería, turbinas y bombas de pistón de 2, 3 4, 5 y 16pulgadas, motores de petróleo Diesell de 5, 8 y 120 H. P., motores eléctricos de 5, 7, 10, 15, 50 y 150, correas, poleas y diferenciales. Manila 314, Cerro I-6346 Hilario García.

VENDO PAILAS DE COBRE Y PAsadores de guayaba, combas de confituras, molinos para maíz y sal de 6 mazas Nordi, molino desintegrador y para almendra, planta de eter pasteurizador Burell, bombas de pozo profundo Triplex de 8 pulgadas para 500 galones por minuto. Manila 314, Cerro I-6346 Hilario García.

VENDO CALDERAS VERTICALES

5, 10, 15, 20, 30, 40, 50 HP. Tostatador de café Autoclave Laboratorio. Caldera Escocesa 75 HP. Caldera Locomobil 100 HP. Tubería regadío 3 pulgadas. Sr. Rodríguez, Santa Catalina 459 Cerro I-6993.

56 MUEBLES Y PRENDAS

MUEBLES EN GANGA

Liquidamos gran surtido de juegos cuarto, sala, comedor, piezas sueltas en cantidades a como quiera. También compramos y cambiamos. Salud 203 Telf M-1931

FAMILIA VENDE LUJOSO JUEGO cuarto último modelo Chiforraber tres cuerpos butacón elegante coqueta $145, regio comedor, renacimiento tipo bargueño $100, sala chipendale $70, lámpara madera. Concorlia 467 Belascoain y Gervasio

POR TENER QUE AUSENTARME, vendo un juego sala, 2 juegos recibidores, un piano, 3 juegos cuartos, un juego comedor y una nevera. Informan Telf. I-6538

MIMEOGRAFOS Y ADRESOGRAFOS

Alquiler. Venta, Cambios. Se hacen circulares correctas e instantáneas a módico precio. Marcos, Placas y agvetas para adresógrafos. Accesorios. Toda clase de máquinas de oficina. «Bolsa de Muebles de Oficina». O-Reilly 409 (frente a «La Metropolitana». A-7744.

APROVECHE GANGA. NUEVO Y magnífico refrigerador le 5 pies con unidad General Electric Propio para familias. Véalo Escobar 512 Cualquier hora.

SE VENDE UN MAGNIFICO JUEGO de sala, en muy buenas condiciones, compuesto de un sofá con sus mesas auxiliares, dos butacones y dos butacas, se da muy barato. Para más información sírvase pasar por Paul K. Kruger, Prado Nro. 308 o llamar al teléfono M-3415

FAMILIA PARTICULAR, VENDE finísimo cuarto moderno, chiforrober 3 cuerpos, butacón tiradores carey $140; lujoso comedor renacimiento $85; sala chipendale, $65; lámpara madera, $13. Salud 262, bajos, Escobar y Lealtad.

FAMILIA URGENTEMENTE VENDE lindo juego cuarto 3 cuerpos con chifforrober y butacón $80, otro $38, comedor renacimiento $65; sala grande $40, por reducirme Escobar Nro. 63, San Lázaro y Lagunas.

FAMILIAS, GANGAS: MUEBLES

Juegos cuarto tres cuerpos, chifforrober tres cuerpos, gavetas al centro, finos tiradores y butacón: $125.00, $165.00, otros $98.00, $115.00; comedor $70.00; living-room $98.00. San Nicolás 305 entre Neptuno y San Miguel.

PULSERAS Y DIJES

Liquidamos miles de pulseras de oro y dijes de oro y platino con brillantes. Alhajas antiguas y modernas en profusión; cuadros, crucifijos, rosarios de oro, porcelanas antiguas y modernas. Juegos completos de café té y cubiertos. Bandejas, candelabros, jarras y palanganas todo de plata maciza.

CARBALLAL HERMANOS

San Rafael Nro 618, entre Belascoain y Gervasio

M-5744

VENDO MESA INCRUSTACIONES marfil y nácar, jarrones italianos, ánfora Sevres. Muchas cosas. Piezas cristal tallado. Curiosidades. Gangas. «El Corazón de Jesús». Salud 167 entre Manrique Campanario. M-2252.

MUEBLES. — ARTE DECORATIVO. Vendemos compramos, cambiamos alquilamos, pintamos, decoramos y barnizamos toda clase de muebles, dejándolos como nuevos. Destruímos el comején. Construímos muebles finos. Llámenos para cotizarle precios, garantizamos nuestros trabajos. Lugareño 169 entre Pozos Dulces y Montoro. Ensanche de la Habana. Telf. U-2224

M.E.C.D. 2016

VENTAS

56 MUEBLES Y PRENDAS

SE VENDE UN REFRIGERADOR Leonard casi nuevo, costó $230 se da en $100. Informes Telf F-2052.

JUEGO CUBIERTOS PLATA DE LEY ánforas de Satzuma, Sevres, Ming, Dresden, etc., lámparas «Trianón», «Renacimiento» etc. gobelinos finos, cuadros óleo, centros bronce y cristal, alfombras. Joyas finas y un magnífico surtido en relojes de calidad. Precios de ocasión. ««La Regencia»» Suárez 18 y 20.

REGIO COMEDOR «CHEPENDALE» de caoba, enchapado, único en su clase, otro caoba enchapado, estilo «Arte Moderno», original diseño. Precios de ocasión. «La Regencia» Suárez 18 y 20.

JUEGOS DE COMEDOR. NECESITA Ud. alguno En los estilos «Renacimiento», «Imperio «Inglés», «Arte Moderno», etc, todos de caoba y a precios de ocasión, se los ofrecemos en «La Regencia» Suárez 18 y 20.

VENDO URGENTEMENTE SINGER ovillo central, otra lanzadera, radio General Electric juego sala, cuarto, comedor casi nuevos. Gangas. «El Corazón de Jesús», Salud 167, entre Manrique y Campanario, M-2252.

MUEBLES EN GANGA

Juegos cuarto: $25.00; idem tres cuerpos: $40.00; sala, $10.00, comedor, desde $25.00; escaparates $9.00; con lunas: $15.00; mesas correderas; $4.00; aparadores: $6.00; sillas y 2 sillones: $10.00; neveras $10.00; máquinas coser y escribir. Se cambian y se compran toda clase de muebles pagando más que nadie.

«LA PRINCESA»
San Rafael 573 y 577, entre Escobar y Gervasio Telf. U-5926

VIDRIERAS

Gran surtido de uso y nuevas sumamente baratas. Véanos para cualquier trabajo de vidrieras de calle, neveras vidrieras, estantes etc. cotizaremos sin compromiso. Precios atractivos. «La Nueva Industria» Lamparilla 316.

«SOFA-CAMA»
Living Rooms, «Arte Moderno» y «Estilo Inglés»

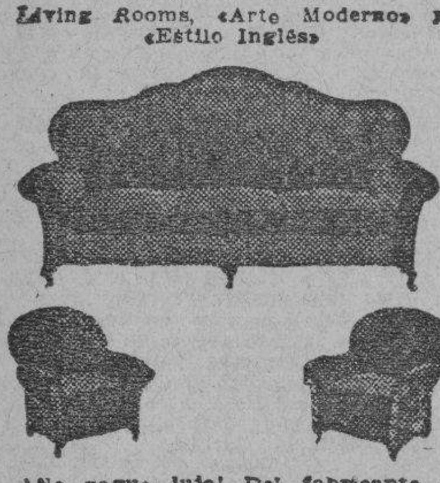

¡No pague lujo! Del fabricante a sus manos: Mueblería y tapicería «García Espinosa». San Rafael entre Aramburo y Soledad. Nota: Armazones de caoba (no comején).

URGE VENDER JUEGO CUARTO 3 cuerpos, de caoba, con siete piezas, en $90. Otro igual, $50; otro inmejorable, $42. Embarco a Venezuela. Virtudes 463, esquina a Perseverancia.

MUEBLES A PLAZOS

VEA NUESTRO GRAN SURTIDO EN MUEBLES De TODAS CLASES
Precios baratísimos
«LA PERLA»
Animas 404, casi esquina a Galiano

LIQUIDAMOS

Todas las existencias. Muebles de todas clases, nuevos y usados. Juegos cuarto, comedor, sala y recibidor. Living-room, Neveras, lámparas, cuadros, candelabros, jarrones. Escritorios en varios tamaños. Máquinas de escribir y de coser. Todo a precio de quemazón. Compramos y cambiamos! Vista hace fe. Salud No. 51 (antes 9). Teléfono M-7179.

GRAN LIQUIDACION

Cómodas
Lámparas
Jarrones
Columnas
Bandejas.
Apliqués.
Cubiertos
Candelabros
RELOJES DE ESTILO

Figuras de bronce, marfil, porcelana, todo lo que necesita para adornar su casa, o para hacer un regalo de gusto, lo encuentra en esta su casa por mucho menos de la mitad de su valor.

"LA PREDILECTA"
San Rafael 803 y 805
U-2530

MUEBLES A PLAZOS

Sin fondo ni fiador, de los más modernos, construidos con las mejores maderas del país»» Vea nuestra exposición en Compostela 802, esquina a Merced. Telf. M-1220 también los alquilamos.

MAQUINAS DE ESCRIBIR

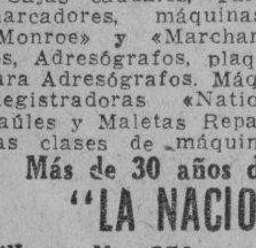

ARCHIVOS
DE TODOS
TAMAÑOS

Cajas caudales, Tarjeteros, relojes marcadores, máquinas de calcular «Monroe» y «Marchant», Mimeógrafos, Adresógrafos, plaquitas y marcos para Adresógrafos. Máquinas de sumar Registradoras «National», pupitres. Baúles y Maletas Reparaciones de todas clases de máquinas de oficina.

Más de 30 años de servicios
"LA NACIONAL"
Villegas No. 359, entre Tte. Rey y Amargura. A-9915

FACILIDADES DE PAGO
UNA NEVERA DE USO SIN REPARAR ES UNA CAJA DE SORPRESA
NEVERAS
Americanas, reconstruidas y garantizadas
REFRIGERADORES
De uso en magníficas condiciones, todas marcas y tamaños. Rionda, Infanta 1059, entre Desagüe y Benjumeda frente a Pennino.
U-3960

VENTAS

56 MUEBLES Y PRENDAS

JUEGO CUARTO ARTE MODERNO $20, uno 3 cuerpos menos de $32. Juego comedor barato, radio mueble $10, están nuevos, venta por reducción. Sitios No. 74, San Nicolás Rayo.

SE VENDEN LOS ENSERES DE UN café-cantina acabado de cerrar. Mesas de mimbre y cristal, refrigeración, batidoras, tostador, esprimidor, vaso de hacer chovolate al minuto. Vidriera de cigarros, caja contadora, máquina de rabanar, cristalería y loza. Todo nuevo. Puede verse en Paz y Santa Emilia, Santos Suárez.

REFRIGERADOR ELECTRICO, MUE bles, lámparas, traje etiqueta, reloj de oro, gemelos prismáticos para viajes por mar, especiales. Zapotes 305, Santos Suárez esquina a San Julio.

MUEBLES A PLAZOS

Sin fondo ni fiador, finos y modestos, últimos modelos. Venga a verlos ¡No pague lujo!

EL FENIX
U-1360 Neiptuno esq. a Soledad

CASA DARRIBA
MUEBLES FINOS
SALUD 53

Juego cuarto desde $40, comedor $40, sala desde $20, escaparate, cama, coquetas, neveras, lámparas, radios.

MAQUINAS DE COSER, ESCRIBIR MUEBLES DE OFICINA

Regios juegos de despacho renacimiento;c aajs de seguridad contadoras, sillones barberos.
Vidrieras, mostradores, armatostes, Sillas de Viena nuevas y de uso, mesas vitrolite, equipajes nuevos y de uso.

PARA COMPRAR MUEBLES VISITE ESTA CASA. PRECIOS BAJOS
M-9136

MAQUINA SINGER DE OVILLO CEN tral en perfecto estado $25, otra de lanzadera $10, juego comedor regio, $95; piano, $45. Prado 115, bajos e nert Refugio y Genios.

MUEBLES EN GANGA

Juegos de cuarto Arte moderno: $4.00 mensuales; comedor, caoba último estilo: $3.00 mensuales; sala y recibidor, modernísimo: $3.00 mensuales, juego de cuarto tres cuerpos, caoba, últimas creaciones: :$5.00 menzuales. Precios muy bajos.

"LA EMINENCIA
NEPTUNO 668
Entre Gervasio y Belascoaín U-2427

OPORTUNIDAD

Juego de cuarto de tres cuerpos con elegante butacón desde $100.00 ¡Dando y dando! Necesitamos dinero. También chaisslong de imitación piel y juegos tapizados a precios increíbles. Mueblería «García Espinosa». San Rafael entre Aramburo y Soledad.

MUEBLES A PLAZOS

Construímos con las mejores maderas, estilos modernos y elegantes. Grandes facilidades de pago. Admitimos muebles en cambio. Visítenos y se convencerá: **«Díaz y Chao». Neptuno No. 709 y 710, entre Belascoaín y Lucena. Telf. U-5154.**

57 UTILES DE OFICINAS

MAQUINAS ARCHIVOS

BUROS
CAJAS
Papitres

Materiales de Colegios
DINERO Y JOYAS
Fluses y capas a $2.00, procedentes de subastas

LA "HISPANO CUBA"
Monserrate y Parque Zayas Telf. A-8054

58 LIBROS E IMPRESOS

"EL NUEVO COMERCIO"
Fábrica de libros comerciales

Marta Abreu (Amargura) 306
Teléfono M-3693

VENDO COLONIA CIEGO DE AVIla, 20 caballerías, 400,000 arrobas caña, contrato 12 años, renta $360.00 anuales, buen batey, grúa, pozo, molino, tanque, etc. Buena comunicación Precio $12.000, pagando contado 8 mil pesos, resto facilidades. Informes personales, Solís, Compostela 314 M-2751.

59 RADIOS

APROVECHE: REGALO RADIO «Philips» modelo 1938-39, completamente nuevo, oiga Europa como Cuba, vealo pronto. Regalo $50.00. Majestic mesita $15.00. San Miguel 161 esquina Aguila, M-6656.

RADIOS PHILIPS 1940

Ya llegaron, oiga Europa como Cuba, garantizado, a plazos desde $4.00 mensuales. Admitimos como fondo, parte pagos, radios otras marcas. Solicite demostración, San Miguel 161 esq. Aguila. M-6656.

60 INSTRUMENTOS DE MUSICA

VENDO PIANO FRANCES DE LA acreditada marca «Pleyel» estado flamante, magníficas voces teclado de marfil, cuerdas cruzadas y un Banjo, se da barato. Aguila Nro 513

VENDO ESPLENDIDOS CUARTO cola y vertical europeo, soluciono cualquier problema en pianos o armoniums económica y eficazmente Peters Sanson son técnicos de absoluta confianza X-3430

PIANO MAGNIFICO, VENDO EN $75 está nuevo tono brillante, teclado blanco, es ganga. Pocito 68 entre Delicias y Buenaventura, Víbora.

MAGNIFICO PIANO GIRALT, OTRO Stroud, ambos en buen estado. Precios de ocasión. «La Regencia», Suárez 18 y 20.

"LA INTERNACIONAL"

De Paseo de Prado No. 256 entre Trocadero y Animas. Vende los mejores pianos verticales y de colas, de las afamadas marcas «Wurlitzer» y «Bluthner». Facilidades de pagos. Prado 256, frente Hotel Sevilla. A-6100.

VENTAS

60 INSTRUMENTOS DE MUSICA

LIQUIDACION

Pianos, muchos pianos; tenemos el que Ud. necesita, del precio que lo desee con todas las facilidades a su alcance. Extenso surtido en pianos europeos y americanos. Verticales y cuarto cola, propios para profesional, persona de gusto y también para estudios. Aproveche estas gangas.
En alquiler desde $2.00

«LA PREDILECTA»
San Rafael 803 y 805
U-2530

AFINADORES

AFINE SU PIANO POR $3.00 CON toda garantía y absoluta seguridad. Manuel Domínguez, afinador mecánico y barnizador de pianos, graduado en la escuela «Danguard» en New York Taller de Reparaciones: Dragones entre Prado y Zulueta Telf. M-3040

61 DE ANIMALES

POLLONAS Y GALLINAS RHODE Island Reds $3.00 Pareáa Gigantes, negros, $8.00. Trío Houdan $30.00. Palomas mallorquinas, botorras, huevos incubar, pájaros, alimentos balanceados, incubadoras, etc. «El Paraíso», Monte 508 M-5179

VENDO POLLONAS Y POLLONES, catalanes del Prat de un año tipo de exposición, pollitos catalanes Legorn y Plimouth Rok a 25 y 35 centavos 17 y 20 Barbería Vedado.

VENDO A PRECIO DE SITUACION, mulos, carros y arreos de todas clases, caballos, mulos de monta y Pony 4 potros sementales, 7 y media cuartas, bonito color, 40 mulos criollos domados de monte y carros cerrados para lecheros y un burro semental criollo, una cesta de mimbre con sus arreos, montura y una Pony, Domingo Jarro, Marina y Atarés, Jesús del Monte, Telf. X-1876

VACAS

Vendo recentinas y próximas, añojas, novillas de raza. Avenida Boyeros y Carretera de Vento. I-6139

SE VENDEN GATICOS REALES Siameses muy finos. F-3970.

VACAS

Se venden novillas recentinas primero y segundo partos, fina Holstein, Jersey y Guernsey, ordeño 12 m. Informan Telf. U-1129.

MULOS

Se venden juntos o separados un lote de 25 mulos propios para arria o carros de reparto. Informes: Telf. U-1129.

62 OBJETOS VARIOS

EQUIPO PARA FUENTE DE SOda Verdadera ganga, compre uno nuevo a precio de viejo. Se da garantía. Véalo trabajar Monte 1060, entre Fernandina y Romay.

VIDRIERAS

Se venden tres vidrieras mostrador de 5 y 7 pies véaolas en Obispo 464, entre Villegas y Aguacate.

REINA No. 162, EL CAÑON. LIQUIdo contadora, caja hierro, frigidaire, 1 konikal, cantina vitrolite, 40 mesas vitrolite y sillas, neveras y 3 vidrieras y 1 ventilador, 1 maquina escribir y los pesas. Urge venta.

SE VENDE UNA CAMARA SPEEDgraphic tamaño 21|4x3.1|4. El lente anatismático Kodak F 4.5 con telémetro acoplado, Revolving back Adaudata para sincronizador de fotografías. Velocidad 1/1.000 de seg. Plano focal y compur-shutter. Completamente nueva. Precio Stanlard $160.00. Se vende en $100.00 cash. Preguntar por Tomás, departamento Kodak en «El Encanto» Telf A-7221

VENDO TABLONES DE MADERA sabicú, propios para mostrador de establecimiento o cosa análoa. Ave. 10 de Octubre 1074 (altos) de 3 a 5 p. m.

BOMBA NEPTUNO: CALIDAD, GArantía y satsifacción del cliente. Nada mejor. Reparaciones bombas y motores. Se compra torno chico. Egido 585 casi esq. a Acosta Telf. M-5244.

SE VENDE UN LENTE HUGO MEyer 1-4-5 I: M: propio para trabajos artísticos de galería. Véalo Oficios 307 Telf. A-6650 apartamento 15.

VIDRIERAS, CONTADORAS

Vidrieras de todas formas y tamaños; mesa Vitrolite, sillas, banquetas, exprimidores frutas, pasteleras, cajas caudales, neveras, molino café, picadoras carnes; rebanadoras jamón, contadoras National. Compro, cambio y vendo.

MAQUINAS DE ESCRIBIR, BUROS

Archivos, tarjeteros, sillas giratorias, libreros, mesas para máquinas. Véame antes de cambiar, comprar o vender sus muebles de oficina, divisiones, mostradores. Casa Cano, Habana 556 y medio entre Teniente Rey y Amargura A-8607.

TANQUE CILINDRICO DE 16.000 galones se da barato. Informen: Acueducto del Cotorro.

CAPAS DE AGUA ¡ ¡REMATE!! GArantía absoluta al alcance de todos, de mangas, de esclavina, de infantería y de montar, Aguila 110, altos, entre Trocadero y Colón. Llame: A-8538. Le enviaremos nuestro vendedor.

Dinero-Hipotecas.

63 SOLICITUD

NECESITA USTED DINERO? SE LO facilitamos sobre sus joyas, objetos de arte, máquinas de escribir, coser, radios y todo objeto de valor. «La Regencia» Suárez 18 y 20.

HERENCIAS. TRAMITACION RAPIda, adjudicación de bienes, bufete Lamar. Manzana de Góme 251 Telf. M-7499

PRESTO DINERO DESDE $500.00

en adelante en primera hipoteca. Interés desde el 6 por ciento. No corredores. Telf. A-6836. Campanario 90 (306 moderno), bajos, entre Neptuno y San Miguel, señor Correa.

DINERO

No pierda tiempo. Cuando necesite tomar dinero en hipoteca o pagarés, vea a M. Fernández, San Ignacio 214, Telf. M-9272 de 2 a 5. Operación rápida y absoluta reserva.

DINERO. FERNANDEZ LE PRESTA sobre su automóvil cualquier cantidad, sin que se prive de usarlo. Véame Sitios 517, entre Oquendo y Márquez González. Telf. U-3793.

Dinero-Hipotecas.

63 SOLICITUD

ESTEBAN FARIÑAS
e Hijo.—Corredores

Compro y vendo toda clase de valores. Informa diariamente por teléfono las cotizaciones; casas, solares, fincas e hipotecas. Oficina Empedrado 302 Telf. A-6625

64 OFERTAS

COMPRO BONOS Y ACCIONES, CENtro Gallego y Banco Asturiano. Compañía Cubana de Electricidad, inversiones e inmuebles. También se pignoran. Compro y vendo acciones de todas las compañías cotizables y no cotizables en la bolsa. Manuel Piñol Obrapía No. 116.

DINERO SOBRE BOVEDAS

Y panteones por el tiempo que usted desee, directo del prestamismo, no tiene quie pagar corretaje. La Palma Cubana Angeles 119 Telf A5-1252

DOY DINERO SOBRE MUEBLES, automóviles, dejándolos en poder de sus dueños. También para bóvedas alquileres, sueldos, usufructos, condominios, hipotecas nuda propiedad. Lavielle, Obispo 313 Telf. M-4595

DINERO SOBRE MUEBLES AUTOmóviles, sueldos a empleados, Compañías solventes, usufructos, hipotecas, bóvedas y panteones, alquileres y todo lo que tenga garantía absoluta reserva y rapidez, véame en la Avenida de Acosta Nro 151 Este esquina a Tercera. Armando Hernández Teléfono X-3759

DINERO SOBRE AUTOMOVILES, muebles, dejándolos en su poder, sueldos a empleados Compañías solventes, bóvedas y panteones, usufrustos, alquileres, hipotecas y demás garantías. Véame. Operación rápida y absoluta reserva. M. Hernández Cuba No. 218, departamento No. 3, entre O-Reilly y Empedrado, de 9 a 12 m. y de 3 a 6 p. m. M-6683.

DINERO
Sobre joyas en todas cantidades
«LA PERLA»,
Animas Nro. 404, casi es. a Galiano Telf. A-8222

DINERO

Facilito grandes y pequeñas cantidades en primera hipoteca desde el 7 por ciento en adelante, para la Habana y sus barrios. Compro y vendo casas, solares y créditos hipotecarios Compro y vendo Bonos y Acciones.

Julio C. Granda
Obrapía 33, entre Cuba y Aguiar. Teléfonos: M-5921 y FO-1668

65 BONOS Y VALORES

CAJAS RESERVADAS

Las tenemos en nuestras bóvedas construídas con todos los adelantos modernos y las alquilamos para guardar valores de los interesados. En esta oficina daremos todos los detalles que se deseen.

N. GELATS Y COMPAÑIA
105 Aguiar 107 esq. Amargura

PARA LAS DAMAS

67 PELUQUEROS

PELUQUERO MANOLO, A DOMICIlio. Cortes permanentes sin corriente, melenas, tintes, decoloraciones. Telf. M-6014

70 INTERES PARA LAS DAMAS

HEBILLAS Y BOTONES

Hemos recibido un surtido nuevo de hebillas para forrar.
Nuestras hebillas y botones se pueden lavar; son inoxidables.

BAZAR INGLES
GALIANO Y SAN MIGUEL

SISTEMA ALEMANY

Autora y Directora, Profesora señora Matilde Alemany. Pruebe y compare con las que cortan con complicadas plantillas imposible aprender a cortar perfecto. Todas las sucursales de este moderno sistema «Alemany» en la Isla entera ofrece seis clases Gratis a las equivocadas que creen haber aprendido por métodos de plantillas. (Titulamos). Se encantarán de este Sistema «Alemany». Academia Central de Corte y Confección, San José 257.

VELLOS

Extirpación definitiva de los vellos de la cara, muslos, piernas, etc. Tratamiento garantizado. Siete años de éxitos en Cuba. Sra. Alexander, calle Tercera Nro. 405 entre Dos y Ciuatro, Vedado.

CORTE MODERNO NACIONAL
SISTEMA «MENDEZ»

Método rápido y eficiente, reconocido como el más moderno para la enseñanza pública. Magníficos resultados; en poco tiempo puede hacerse experta profesora por este modernísimo sistema. Clases a domicilio y correspondencia. También por ajuste. Cursillo para las que deseen aprender a hacerse su ropa en poco tiempo. Se cortan y entallan vestidos. Academia Central. Campanario 304 esq. a Neptuno. Clases de Piano.

MODISTA. CONFECCIONES Y BORdados de todas clases. Incrustados a mano y a máquina. Especialidad en canastillas y opa de niños. Libertad 365 Telf. I-6211.

¡CONSERVE SUS LINEAS!

¿Desea usted conservarse bella? Visite a Avelina Hernández de la Torre. Enfermera graduada. Masagista especializada en Europa. Tratamientos especiales para Obesidad. Limpieza cutis. Baños rusos y luz violeta. Neptuno No. 526 entre Lealtad y Perseverancia. Corsetería «Mercedes» Telf. M-3625.

Corte y Costura
ACADEMIA «SANTA TERESA»

Calle 23 No. 1511 (Vedado entre 24 y 26 F-5096. Hágase profesora en tres meses. Desde la primera clase usted podrá cortar sus vestidos por figurín. También clases por correspondencia. Pidan la primera lección incluyendo 3 centavos para franqueo. Expedimos títulos.

PARA LAS DAMAS

70 INTERES PARA LAS DAMAS

¡FUERA CANAS! OBTENGA HERmoso color negro, castaño o rubio usando tintura «La Favorita». Teñidos de cabello $3.00. Estuche $1.00. De venta en todas las farmacias. Depósito: Virtudes 206. Casa «Pilar». Telf. M-9293.

EXTIRPACION RADICAL DEL VELLO.

Tratamientos garantizados. Señora Sánchez, San Nicolás 168, altos teléfono A-7487

SEÑORA: LLEGA LA TEMPORADA invernal. Compre su sombrero en «Casa Celestina». De un sombrero viejo, unc nuevo. Tiño, reformo, plancho, 30 centavos. Sa nRafael 355, una cuadra Ten Cents.

PARA EL HOGAR

71 PINTURAS - INSTALACIONES

ELECTRICISTAS. —TRABAJOS GArantizados. Evite todo peligro, llamando al A-0143 atención rapida.

ENSEÑANZAS

75 PROFESORAS - PROFESORES

INGLES, FRANCES. —INSTRUCTOR graduado escuelas Estadounidenses y francesas, 15 años experiencia y práctica en ambos paises. Clases a domicilio o en mi casa a principiantes o adelantados. Telf. M-1303

DIBUJO, PINTURA, MODELADO. — Preparación para San Alejandro Escuela del Hogar Normal de Kindergarten etc. Belascoaín 964 altos.

HAGASE INDEPENDIENTE APRENdiendo a manejar. Clases de manejo y del mecanismo del auto moderno, día y noche en la gran Escuela Automovilística «Kelly» Marina Nro. 217 esquina a calle 25 Tel. A-2656

SE SOLICITAN SEÑORAS O SEÑOritas que deseen aprender a hacer vestidos y sombreros. Clases colectivas a precios módicos. Informan teléfono FO-1512

ALQUILO AMPLIA NAVE EN SUBIrana esquina a Desagüe, agua abundante, la llave al lado. Precio $50.00 Informa Dr. Ibáñez Telf. M-1518

PROFESOR DE PRIMERA Y SEgunda enseñanza con experiencia profesional y buenas referencias. Clases de Aritmética, Algebra y Geometría. Calle 6 esquina 25. Telf. F-5133.

ESTUDIOS BAILES MODERNOS

Tomasín 10 años práctica, enseño Danzón, Son, Paso-doble, Vals, Blues, Fox, Tango. Clases a todas horas. Voy domicilio San Nicolás 1008 entre Gloria y Misión, dos cuadras Monte.

IF YOU WANT A GOOD PAYING responsible position in business become a competent accountant. 90 minutes per day spare time study under WALTON'S individual home study instruction can qualify you. YOUR SUCCESS DEPENDS ON THE QUALITY OF YOUR TRAINING:
Walton Courses are endorsed by foremost C.P.A.'s and educators.
More than 250 leading colleges and universities use Walton text in their classrooms.
Approximately 10% of all C.P.A.'S in the United States are WALTON trained AND 85% of these were trained by our home study method
Walton students have won 35 gold and silver C.P.A. examination high honor awards and consecutive high honors for nine years in AMERICAN Institute of Accountants examinations —a record unequalled by students of any other educational institution in the United States.
For Free Catalog Write or Phone
MICHAEL RICHARDSON
Manzana de Gomez 514 Habana Cuba
A-9798
Cuban Associate
WALTON SCHOOL OF COMERCE

INGLES
HAVANA BUSINESS ACADEMY

Desde lo más elemental hasta lo más adelantado enseñamos en nuestros 40 cursos diarios Sistema seguro, rápido e interesante al alcance de todos. Profesorado americano.
HAVANA BUSINESS ACADEMY Línea 357, teléfono F-3043. Sucursal Neptuno y Amistad, Telf. A-6033

PROFESORA COMPETENTE EN LA enseñanza del inglés y taquigrafía Pitman a domicilio, especializa la simplificación del estudio garantizando éxito. Altas referencias. Precio $7.00 asignatura mensual, se hace descuento por las dos. F-2574

PROFESORA INGLESA DA CLASES a domicilio y en su casa y profesora canadiense daría una hora de clase a cambio de pensión. F-5781.

GRAMATICA, ARITMETICA, TAquigrafía Pitman, Mecanografía al tacto, ingreso en Institutos y Normales, clases a domicilio, Didáctica novísima. Cuotas módicas. Doctor Pedrós. «L» No. 256 Telf. F-4124.

ESTUDIE POR CORREO

La academia «Rabiña», en Neptuno 414, esq. a Manrique, altos M-7849. tiene organizado clases por correspondencia desde hace años habiendo prestado gran beneficio a aquéllos que tiene deseo de prosperar. Estudie las asignaturas siguientes: Taquigrafía; Mecanografía; Teneduría, Cálculos Mercantiles; Gramática; Ortografía, Procurador, Química industrial, inglés. francés etc. Informes: **Academia «Rabiña», Neptuno 414, esq. a Manrique Telf. M-7849.**

PROFESOR PARTICULAR DA CLAses a domicilio por la noche de enseñanza primaria, preparatoria, bachillerato parte letras, idiomas. Telf. M-3376 Sr. Santos Hab. 31, llamar entre 11 y 12

OBSEQUIO DE LA
ACADEMIA DE COMERCIO

Luis B. Corrales. Establecida en 1889 Enviando $0.15 en sellos recibirán mi Aritmética Mercantil, y por $0.30 más mi «Ortografía en el Bolsillo», acabada de publicar. Enseñamos Teneduría de Libros. Taquigrafía e Inglés. La Mecanografía $1.00 mensual. Nuestros Títulos los más solicitados. Lealtad 567 entre Salud y Dragones. Telf. A5-1632.

PROFESORA DE 1a Y 2a ENSEñanza se ofrece para dar clases en su casa o a domicilio. Precios módicos Telf. F-2646

76 COLEGIOS

COLEGIO SANATORIO

En la preciosa finca «La Caridad», en la Carretera Central, pasado San Francisco de Paula, a veinte minutos de la Ciudad, por sólo 5 cts. el viaje: en ómnibus de la Ruta 7. Mucho arbolado, parques, jardines y excelente agua de manatiales y a 6 metros sobre el nivel de la Loma del Mozo. Este es el colegio ideal para la salud de los niños. Pupilaje económico. Informes por el Telf. A-6456.

"SAN ELOY"

Colegio y Academia. Fundado en 1907. Primera y Segunda Enseñanza; Preparatoria; Bachillerato; Comercio; Idiomas; Cultura Física. Cursos preparatorios especiales. Admitimos pupilos y medios pupilos y externos. Quinta Menocal, Samá 31, Marianao Telf. FO-7462. Pida Prospectos.

COLEGIO
Santa Teresa
INGRESO AL BACHILLERATO

Enseñanza en inglés y español. Primer Grado. $3.000. Segundo $4.00. Tercero y Cuarto $5.00. Quinto y Sexto, $6.00. Séptimo y Octavo $7.00. Autorizado para expedir certificados de Octavo Grado para ingresar en Normales, Institutos, Hogar etc. Taquigrafía, Menacografía, Ortografa, Inglés, Correspondencia Comercial. Corte y Costura y Labores. Clases de piano. Pida prospecto. Calle 23 No. 1.511 entre 24 y 26 Vedado. Teléfono F-5096.

ENSEÑANZAS

77 ACADEMIAS

HAVANA BUSINESS ACADEMY

Profesores y sistemas procedentes de los mejores Business Schols de los Estados Unidos. Elevados standards de enseñanza comercial en inglés y español. **Todos los graduados en nuestro curso secretarial han encontrado empleo bien remunerado. Taquigrafías Pitman y Gregg. Omnibus.** Línea 357. F-3043 y Neptuno esquina a Amistad A-6033.

ACADEMIA DE IDIOMAS ROBERTS, Maleoón 153. Telf. M-2124. ¿Desea usted aprender inglés? Compre el método Robert. Se recomienda por sí solo. Distinción, eficiencia, garantía. Cuarta edición: $2.00.

GREGG ACADEMY AND BUSINESS COLLEGE

MICHAEL RICHARDSON, Director.
CURSO SECRETARIAL EN INGLES Y ESPAÑOL

Taquigrafía Gregg. Mecanografía Gregg. Teneduría de Libros. Aritmética Comercial, Correspondencia Mercantil. Ortegrafía, Caligrafía, Inglés. Dictado, Práctica de Máquina de Sumar. Práctica de Oficina.
También idiomas, Comercio en General y todas las preparatorias.

COLEGIO ACADEMIA "BRAVO"

Cursos especiales de ingreso y primer año bachillerato, Ciencias Comerciales y normales.

Autorizado para expedir certificados de 7o. y 8o. grados, profesores especializados para cada grado en la enseñanza primaria superior. También ingreso en los institutos, Normales, comercio, Ingenieros, Cadetes, Mecanografía, Taquigrafía, Teneduría, Correspondencia, Iidiomas, servicio de ómnibus a domicilio.

NEPTUNO Y LUCENA
TELEFONO U-2627

ACADEMIA RABINA

Neptuno 414 (altos) esquina a Manrique. Telf. M-7849. Ingreso a la Escuela de Ciencias Comerciales de la Universidad

Clases individuales. Francés. Inglés y Teneduría. Taquigrafía «Pitman» y «Gregg», Mecanografía, Correspondencia y Aritmética Comercial. También clases por **Correspondencia.** Ingreso en Escuelas de Ingenieros, Arquitectos y Comercio. Servicio de ómnibus y de internos. Pida prospectos. Expedimos títulos y proveemos de empleo a nuestros graduados.

INTERES GENERAL

OPTICA «GASEL»

Exámen de la vista por oculistas y optometrista. Despacho de recetas de oculistas sin comisión. Espejuelos de $1.00 a $75.00. Prado 609, al lado del Hotel Saratoga.

¡¡NEGOCIANTES!!

No malvenda lo cambiado al transformar o modernizar establecimientos Guarda muebles «Habana» por 50 cts. mensuales m3 lo guarda, vende y ANUNCIA sin desembolso inmediato. Neptuno 1009 Telf U-3711

LA MARCA DE VINO MEJOR Y más acreditada se vende. Existencia añejo 58 bocoyes o 50.000 botellas capacidad producción 2.000 litros diarios, $9.000.00. Si no los tiene no se moleste. Urbano Fernández, Corrales 562 altos, entre Antón Recio y San Nicolás, de 11 a 1 y 5 a 7.

APROVECHE POR FIN DE TEMPOrada tropical inglés a su medida saco y pantalón $12.00, dril crudo imperial lino puro dos pantalones, un saco $10.00. Bonifacio Hernández Belascoaín No. 1113 media cuadra de Cuatro Caminos. Telf. A5-4912.

ALQUILERES

79 HOTELES

HOTEL "VEDADO"
CALLE 19 ESQ. A M

Residencia excelente que reune excepcionales condiciones para vivir con toda comodidad. Frecuente y fácil comunicación con la ciudad y repartos. Esmerado servicio, comida criolla, española y americana. Telf F-6631

HOTEL COLONIAL
SAN MIGUEL 254

Esquina a Galiano. Habitaciones y apartamentos con baño privado y muebles modernos. Magnífico comedor con carta. Elevador día y noche. Precios especiales para huéspedes por mensualidades. Confort y moralidad. Telf. A-6758.

VIVA FELIZ
Hotel Roosevelt
AMISTAD Y SAN MIGUEL

$55.00 **Matrimonios con tres excelentes comidas mensuales.**

Apartamentos para familias, todos con baño privado. Elevador día y noche.

HOTEL CHIC RAYO 213 ENTRE Reina y Salud abierto día y noche. Espléndidas habitaciones, baño privado, agua fría y caliente, seriedad y discreción. Telf. M-9031. Le invitamos a verlo.

HOTEL "IDEAL ROOM"
PRADO 509 (POR PASAJE)

Hay habitaciones disponibles, balcón, baño, agua caliente y fría, frente al Capitolio. Nunca falta el agua. fría y caliente. Precios con comida para matrimonio, desde 35 a 45 Tome informes de esta gran casa, visítela aunque sea por curiosidad, por adentro la mejor Se exigen referencias de moralidad y pagos. Prado 509 (por pasaje) 93-B.

HOTEL «MIRAMAR» — TENEMOS amplias y frescas habitaciones con baño privado, desde $50.00 para dos personas Sin baño desde $40.00. Excelente comida. Prado 2 esquina Malecón A5-3692

SU CASA

Y la de su familia. El lujosísimo hotel Belmont, el más céntrico de la ciudad San Rafael e Industria Con tres excelentes comidas: $45.00 matrimonio. Una persona: $30.00.

HOTEL PRADO

Prado 351, esquina Virtudes. Entrada por Virtudes frescas habitaciones balcón cale, no falta agua, elevador día y noche, precios de situación para estables. Telf. M-7660. —F. Mariño.

ALQUILERES

79 HOTELES

HOTEL BIARRITZ
RESIDENCIAL

El más confortable, céntrico y lujoso. Amplias y frescas habitaciones, todas baño privado completo y closet. Nunca falta agua fría y caliente. Elevador día y noche. Exquisitas comidas en elegante Roof-Garden 4o. piso. Estricta moralidad. Prado 519 frente Capitolio.

"TROTCHA"

En lugar más céntrico del Vedado Amplias y frescas habitaciones, con o sin comida, a una cuadra de los baños de mar, tranvías y ómnibus Calzada y Dos, Vedado. Telf. F-2383

HOTEL CAMPOAMOR

Espléndidas habitaciones con baño privado completo, agua fría y caliente, nunca falta el agua. Muebles nuevos de caoba puede traer sus propios muebles. Comida sana y limpia buen cocinero. **Precios económicos.** Compostela 608, moderno, entre Sol y Luz, Telf. A-7350.

THE SAVOY
F y Quince. —Vedado
Telf: F-6616

Situado en un lugar alto del Vedado, con fácil y frecuente comunicación con la ciudad y repartos Rodeado de jardines, con 600 metros de hermosos portales. Las habitaciones tienen ventilacion directa teléfono, baño privado, con agua fría y caliente. Precios moderados, incluyendo tres excelntes comidas. El servicio en mesas separadas, para cada familia.

HOTEL "ANDINO"

San Lázaro 1218, esquina a M. U-2553. Unico en su clase. Moderno, céntrico, amplio, fresco, saludable, frente Universidad. Conviene para los que necesitan vivir cerca de los hospitales Calixto García o Mercedes. Habitaciones con baño privado, balcón, hermosa vista, con tres excelentes comidas, 45 pesos, matrimonio. Una persona desde 28 pesos. Clientela escogida. Pensión completa para huéspedes del interior. Precios sin competencia. Esmerado servicio en mesas separadas.

HOTEL "REINA 14"

Reina 110 moderno entre Galiano y Rayo. Teléfono M-7448. Esta acreditada casa se complace en ofrecer lujosas habitaciones y apartamentos con vista a la calle, con baño privado, agua fría y caliente garantizando que nunca falta el agua. Con o sin muebles, estricta moralidad, precios módicos Quincena y mensual. Con toda clase de asistencia. Magnífico Bar y Restaurant. Reina 110, entre Galiano y Rayo.

HOTEL "PALACIO CUETO"

Muralla e Inquisidor M-2674, habitaciones y departamentos, agua fría y caliente, hermosa vista frente al parque, tres excelentes comidas, muebles, limpieza, elevador, ambiente familiar, precios módicos.

HOTEL «VANDERBILT»

Neptuno 1223. Situado en lo mejor de la Loma de la Universidad, lujosas, amplias y confortables habitaciones; baño privado; **agua abundante** fría y caliente. Atención esmerada. Neptuno 1223. Conviene para los que tengan que vivir cerca el Hospital Calixto García.

HOTEL RENO

60 habitaciones con baño privado. El mejor hotel residencial. Esmerado servicio: **excelente comida.** Precios económicos e inalterables, agua caliente, elevador. Aguila 558 casi esquina a Barcelona, Habana.

HOTEL REGINA

Industria 410, frente al Capitolio M-5955. Deseamos hacer saber a todos, que debido a la situación actual de reajuste, ofrecemos un servicio nuevo de hotel a unos precios inigualables. Una persona con comida, desde $48.00. Dos personas con comida, desde $68.00. Excelente comida. Absoluta moralidad. Lujo y limpieza.

80 CASAS DE HUESPEDES

CASA HUESPEDES NEPTUNO 207 entre Industria y Amistad punto céntrico, habitaciones balcón calle e interiores, también apartamento dos habitaciones, todo servicio, buen cocinero precios razonables.

PRADO 104

Casa para familias excelente comida estricta moralidad. Habitaciones con baño y comidas. Matrimonios desde 55.00 mensuales. Habitaciones con baño privado desde 25 pesos mensuales. Telf A-7488.

MANSION "ELSA"

Lujosa residencia para familias con todo el confort, acabada de fabricar. Mucho fresco, lujosos baños, agua fría y caliente a todas horas. Exquisita comida. Apartamentos de una, dos y tres habitaciones. Precios moderados. Calzada 359 entre G y H. Bedado. Telf. F-4786. Habana.

SE ALQUILAN UNA O DOS HABItaciones con vista a la calle y toda asistencia. San Miguel 205 altos de La Emptratriz.

CASA DE HUESPEDES ANGELES 56 a una cuadra de Reina se alquila una habitación grande agua caliente excelente comida estricta moralidad, hay teléfono.

«LA DINORA»

Casa de Huéspedes de Manuel Paz, San Miguel No. 261 entre Galiano y San Nicolás. Apartamentos y habitaciones con baño para familias; excelente comida y moralidad. Teléfono: M-3307. Habana.

GALIANO NUMERO 404, ALTOS del café «La Isla». Alquilo una habitación con vista a la calle, espléndida comida. Estricta moralidad.

CAMPOMIR —EMPEDRADO 517 ESquina Monserrate Dos cuadras Parque Central. Acabado reconstruir amplios y frescos apartamentos, balcón, baños, lavamanos, con o sin muebles. comidas sanas y excelentes. Económico y moral. M-3274

TELMA RESIDENCIAL

Villegas 466, casi esquina a Muralla. La vivienda ideal. Amplias habitaciones amuebladas y comida a la carta. Jamás falta el agua. Precios razonables. Especiales para huéspedes de tránsito. A-9985

ALQUILERES

80 CASAS DE HUESPEDES

HUESPEDES. PRADO No. 22, VIVA lo más fresco de la Habana, habitaciones, con baño privado, agua abundante, buena comida, moralidad, matrimonios desde $35.

LA NUEVA PROPIETARIA DEL HOtel «La República», Aguila 350, ofrece habitaciones con lavabo, agua no falta, con todo servicio excelente comida. Precios rebajados. Estricta moralidad.

LA MATANCERA.—CASA DE HUESpedes, la más céntrica de la Habana. Absoluta moralidad, mucha agua fría y caliente, mucho fresco. Mucha buena comida y precios muy reducidos. Reina 219, esquina a Manrique. Teléfono A-0238.

81 CASAS de COMIDAS

CASA PARTICULAR REPARTE COmida a reducido número de familia. Artículos primera. Aceite, cells, manteca chicharrón. Domingo pollo. Precios: 1 persona 40 cts. 60 cts. Teléfono A-7146

CASA PARTICULAR CON BUEN cocinera, sirve comida a domicilio variada de primera, llame a la señora de Landa, A-7731 en la misma alquílanse dos habitaciones.

CASA PARTICULAR DESEA FAMIlia formal para mandar comida, pollo, mariscos, tamales, croquetas, bacalao a la Vizcaína, papas rellenas hora fija, Telf. A-6414. Haga su pedido y se convencerá.

SERVIMOS CANTINAS A DOMICIlio uno 40 cts y dos 60 cts. artículos de primera clase. Hora fija. Suárez 12 café Ten Cent, hablar con el cocinero.

CASA DE COMIDAS, PRADO No. 7 A-8072. Casa de huéspedes, sirve comida a domicilio. Comida criolla abundante y bien condimentada, una persona 40 centavos dos sesenta. Prado

82 APARTAMENTOS

APARTAMENTO MODERNO AGUA abundante independiente dos cuartos pequeños baño, cocina, Estrella esquina a Rayo informan en Estrella 107, altos $22.00 Matrimonio sin niños

ALQUILO A MATRIMONIO SIN NIños apartamento muy fresco con servicio completo privado, con agua caliente en ducha y lavabo. Santa Emilia dalecio 455 casi esquina a Santa Emilia, frente al Parque Santos Suárez. Precio $14.

SE ALQUILA UN APARTAMENTO altos, interior compuesto de sala, comedor, dos cuartos, lujoso baño y cocina. Espada entre Infanta y ... Informes La Casa de la Música U-...

EDIFICIO TRIANGULO 23 Y 20 VEdado fresquísimos apartamentos y 2 habitaciones, closets, baño completo, gran living-room, cocina de gas con refrigerador. F-3546

SE ALQUILAN LUJOSOS APARTAmentos con baños intercalados en hermosa residencia con garage, comida excelente, precios sumamente módicos. Calle N esquina a 19 Nro 201 altos frente al Cubaneleco.

EDIFICIO «ARBOS», OQUENDO 308 entre San Rafael y San Miguel, alquilo apartamentos frescos e independientes. Informan en la misma.

APARTAMENTOS DE LUJO ACAbados de construir. Lo más moderno y céntrico. Ideal para matrimonio. Galiano 205 entre Virtudes y Concordia. Informes F-3317 y en el apartamento Nro 1 del edificio.

SE ALQUILAN LUJOSOS APARTAmentos con baños intercalados en hermosa residencia. Precios sumamente módicos. Calle N No. 201 esq. 19. Frente al Cubaneleco.

SE ALQUILAN BUENOS APARTAmentos y habitaciones, con o sin muebles, agua fría y caliente siempre, teléfono y otras comodidades. Sin compromisos de comida. Casa de orden. O-Reilly 209.

EDIFICIO URSULINAS
EGIDO ESQUINA A SOL

Casa de apartamentos modernos propios para matrimonios o reducida familia, con servicios sanitarios completos; luz, agua caliente y fría situados en lo más céntrico de la ciudad, con espléndidas vías de comunicaciones para toda la capital e interior de la República.

INFORMES EN EL MISMO
PRECIOS MODICOS
Apartamento bajo Nro. 1.

OFICINAS

OFICINA INDEPENDIENTE CON recibor amueblado, teléfono, luz y limpieza. Precio: $15.00. Cuba número 218, departamentos 3 y 5, entre O-Reilly y Empedrado.. Pregunte por Hernández.

OFINAS DESDE $7

Modernas, privadas. También espacio para oficina con limpieza, salón de espera y teléfono, su nombre en la guía telefónica, etc. Desde $7.00 Cuba 209. Telf. M-6961.

SI NECESITA MONTAR SU OFICIna en el mejor lugar de la Habana, vea los locales del antiguo Palacio Pedroso en Cuba 64, locales frescos con vista al mar a todos precios

83 DEPARTAMENTOS

CASA DE MORALIDAD SE ALQUIla departamento con vista a la calle con todo servicio. Excelente comida. Otras en azotea completo. Hay habitaciones. Consulado 112. Primer piso.

EDIFICIO LARREA
AGUIAR Y EMPEDRADO

Se alquilan espléndidos departamentos para oficinas de diez pesos en adelante.

VEDADO RESIDESCIA PARTICUlar alquila lindo y fresco departamento a la calle con 2 habitaciones y baño privado. Confort y excelente comida. Hay dos teléfonos. Para verlo de 1 y media a 7 p. m. 23 No. ... esquina a A

84 HABITACIONES

SAN MIGUEL 301 2o PISO SE ALquilan dos espl;ndidas habitaciones juntas o separadas vista a la calle, muy ventilada a hombres solos o matrimonio sin hijos, estricta moralidad.

SE ALQUILA UNA HABITACION barata en Villegas Nro 207 altos esquina a Obispo

CERCA DEL DISTRITO COMERcial se alquila una habitación a matrimonio solo con comida o sin comida otra chica propia para hombre solo con entrada independiente, en casa de familia de moralidad, electro A-9891

SE ALQUILA UNA HABITACION en Reina 18 altos de la barra.

CASA PARTICULAR MODERNA, fresca alquilo amplia habitación con ventana anexa al baño con o sin muebles, Aguacate 61 2o piso no molesten en el 1er piso.

FAMILIA ALQUILA ESPLENDIDA habitación clara y fresca a personas estricta moralidad. Todo servicio si desean. San Lázaro 108 bajos a dos cuadras de Prado.

REPARTO LAWTON. CALLE 15 ENtre A y B se Alquila una casa con portal, sala, dos habitaciones, baño intercalado, comelor al fondo y cocina $14. Informan X-1484 calle A. No. 367 bajos.

HABITACIONES Y APARTAMENtos en Compostela 457, entre Amargura y Teniente Rey. Se alquilan cómodas y ventiladas habitaciones y apartamentos. Informan en la misma. Sr. Rodríguez.

EDIFICIO MODERNO SE ALQUILA una habitacióon con lavabo de agua corriente y baño anexo, para hombres solos. Virtudes 206 entre Aguila y Amistad.

M.E.C.D. 2016

ALQUILERES

HABITACIONES

84

EN CASA PARTICULAR SE ALQUIla una habitación a hombre solo, Estrella Nro 461 altos, entre Divina y Gervasio.

MALECON 59 ALTOS SE ALQUILA en casa de familia una fresca y amplia habitación amueblada o sin muebles. Baño completo y cómodo. Siempre agua. Hay teléfono y espléndida terraza frente al mar.

SE ALQUILA UN CUARTO CON COmida y sin comida casa particular moralidad, se piden informes y se dan. Jovellar 127 altos el Nro. 6. Telf. U-4270

CARDENAS 51, TERCER PISO, UNA cuadra Monte, habitaciones grandes, baño, comida si desea, buen baño, refrigerador, teléfono, orden y limpieza. Referencias.

FAMILIA HONORABLE ALQUILA A personas de moralidad dos habitaciones balcón corrido dos calles, lavabo, teléfono agua caliente, asistencia si desea, San Lázaro 319 esquina a San Nicolás.

EN UN LUJOSO CHALET SE ALquila una habitación con excelente comida a matrimonio o dos personas, de estricta moralidad, frente a Universidad, calle L Nro 459 entre 25 y 27

SE ALQUILAN DOS HABITACIOnes con balcón a la calle, Infanta 61 altos.

CASA PARTICULAR DE AMILIA, honorable admite señoritas estudiantes con asistencia, vivirá como de familia. Se exigen referencias. Escobar 264 bajos. Telf. A-0269.

A LA CALLE, INTERIORES DESde siete pesos. Alquilamos habitaciones. Casa tranquila, céntrica. Preferimos hombres. Vehículos por el frente. Neptuno 303

CAMPANARIO 251 ALTOS ESQ. CONcordia. Hermosa habitación sin amueblar, con lavabo, limpieza, teléfono, $12. Comida si se desea.

SAN MIGUEL No. 428 PRIMER PIso derecha, esquina a Lealtad, se alquila una espléndida habitación a hombre solo, baño anexo. No hay carteles. De 9 a 3.

ALQUILO HABITACION AMPLIA, lujosa, solamente mayores. Cambio referencias. Todo confort. Cerca Galiano y Reina. Absoluto silencio. Manrique 566, altos, entre Salud y Dragones.

RESPETABLE FAMILIA ALQUILA habitación con todo servicio, entrada del Vedado. Telf. F-7286

SE ALQUILAN DOS HABITACIONES juntas o separadas a matrimonio sin niños. Desagüe 7, bajos, entre Belascoaín y San Carlos, frente Secretaría Justicia.

ALQUILO A MATRIMONIO HONOrable magnífica habitación baño privado. Trato y servicio refinado. Telf. F-4502.

AMUEBLADAS O SIN MUEBLES HAbitaciones frescas independientes en casa moderna para personas solas o matrimonios sin niños, agua y luz a todas horas. Amistad 376 altos casi esquina a Barcelona.

EN RESIDENCIA FAMILIAR SE ALquilan 2 habitaciones con todo servicio, baño anexo, comida excelente. También un garage a particulares. Vedado lugar inmejorable. 7 Nro. 300 entre 15 y 17

SE ALQUILAN HABITACIONES ALtas y bajas, ventiladas, agua corriente, luz día y noche. Casa de moralidad familiar. San Miguel 536, casi esquina a Gervasio.

SE ALQUILA UNA HABITACION con comida sin muebles muy fresca, agua día y noche abundante en San Antonio Nro 11, altos, Guanabacoa Telf XO-1514

ALQUILO HABITACION ANEXA AL baño grande y fresca, balcón a la calle. Casa particular. Para informes Concordia 351 por Revillagigedo a media cuadra Fraternidad 1er piso 1er apartamento.

SE OFRECE EN CASA DE SEÑORA, espléndida habitación con buena comida para señora o matrimonio de moralidad. Jovellar 129, primer piso, entre Hospital y Espada.

MUY BARATAS SE ALQUILAN AMplias y frescas habitaciones con lavabo de agua corriente. Los baños con agua caliente. Casa de familias Reina 306 altos.

ALQUILO A MATRIMONIO O DOS señoras fresca habitación 3 ventanas a la calle, agua caliente en baños, vecindad inmejorable. Teléfono F-3837. Calle 17 Nro 256 entre J e I.

FAMILIA HONORABLE ALQUILA espléndida habitación con todo servicio en lo mejor del Vedado, se cambian referencias. Llame al Teléfono F-0700. Hay otra en azotea para estudiantes.

VEDADO LINEA 901 ESQUINA 6; (casa con palmas) familia honorable alquila hermosa habitación propia 2 o 3 personas. Todo servicio Cambiamos referencias. Tranquilidad absoluta. Para más informes Telfs.: F-6032 y F-3569

85 NAVES-LOCALES

NAVE EN EL CERRO

San Pedro esquina a Vista Hermosa que ocupaba la Havana Heel Co. Espacioso local claro ventilado, de 600 metros con gran patio de desahogo. Puede alquilarse con magnífico motor de petróleo de 100 H. P. que produce a un centavo el kilowatio. En la misma otra nave de 100 metros.

PROFESIONALES. SE ALQUILAN dos locales propios para profesionales con luz y teléfono informan en 10 de Octubre 682 Telf. I-4561

PROFESORA JOVEN DE INGLES, da clases a domicilio y en su casa, conversación. Precios módicos. Calle 21 Nro 418 entre 17 y 19

SE ALQUILA UNA NAVE LAMPArilla No. 454 entre Monserrate y Bernaza, propia para comercio, modelo. Puede verse de 9 a 12 y de 3 a 5. Informan H. No. 513 entre 21 y 23. Teléfono F-4213.

10 DE OCTUBRE Y MILAGROS ALquilo un local acabado de construir que se puede dividir propio para comercio de peluquería y barbería. Informes: en la misma, Telf X-1250

SE ALQUILA ESPACIOSO LOCAL en la planta del Centro Gallego, por San José, con frente al Capitolio Nacional, propio para oficinas. Para informes diríjanse a la Secretaría del Centro, de 8 a 12 m. y de 2 a 5 p.m.

SE ALQUILA UNA NAVE DE 300 metros cuadrados, con un departamento para oficina en la misma, propia para almacén o industria, en Agua Dulce y Benjumeda. Informan en la lavandería La Estrella Telf. U-1557

OCUPO LOCAL 260 METROS EDIFIcio nuevo 22 metros frente calle Neptuno entre Industria y Prado. Informan DIARIO MARINA Anuncios clasificados por escrito S. R.

SE ALQUILA

Local de esquina, propio para establecimiento, en Línea y 16; tiene un amplio portal. Renta $40.00. Contrato por 4 años. Informes: A-9619.

SEÑORA EXTRANJERA DESEA lecciones de español, por profesora que hable alemán, ofertas con precio a A. G. Anuncios Clasificados DIARIO DE LA MARINA.

ALQUILO PREPARADO PARA COmercio Compostela No. 306 casi esquina Obispo. Armatoste finos, dos vidrieras grandes, local interior para taller o vivienda. Informan los altos.

CUBA 203 ENTRE O-REILLY Y EMpedrado se alquila amplio local 2 puertas a la calle, propio para comercio u oficina. Informes Teléfono: A-2023.

LOCAL PROPIO PARA CAFE REStaurant u otro comercio se alquila en Amistad 306 entre San Rafael y San José se admiten proposiciones. Informan de 11 a 12 y media Informan: F-2020 de 3 a 6

CUBA NRO. 203, ENTRER O-EILLY y Empedrado se alquila amplio local 2 puertas y vidrieras a la calle propio para comercio u oficina, informes teléfono A-2023.

SE ALQUILA UNA NAVE NUEVA de azotea, 750 metros y mucho patio, muy clara y ventilada. Carmen y Fomento, dos cuadras Paradero del Cerro. Telf. I-6346.

ALQUILERES

85 NAVES-LOCALES

SE CEDE UN LOCAL. PROPIO PAra comercio en Monte, cerca de La Fraternidad, 65 pesos de alquiler. Informes: Monte 426 (bajos).

INQUISIDOR 405-407 SE ALQUIla amplio local 800 mts. gran puntal entresuelos fabricación sólida y moderna condiciones favorables. Informa Vinatera Teléfono: U-1794

CEDEMOS AMPLIO LOCAL CON O sin vidrieras en O-Reilly entre Habana y Aguiar. Módico alquiler. Teléfono A-8436

SE ALQUILA UN BONITO LOCAL en edificio acabado de construir a la moderna se alquila un local propio para cualquier establecimiento. Está situado en la calle de Cerrada de Atarés Nro 71 esquina a Quinta. Informan en la casa Cerrada de Atarés Nro 69

NAVE CON BUENA BARBACOA Y gran patio casita al lado en Ayestarán entre Piñera y San Pedro, botellería, carpintería dueño al lado.

87 HABANA

ALQUILO ARAMBURO 421, SALA, saleta, tres cuartos, baño, cocina y patio. Obrapía 204, departamento 504 de 3 a 5.

ALQUILO HABANA 505 ENTRE Lamparilla y Amargura, muy amplia, propia para oficina zona comercial y cerca de los Bancos. Informan en la misma Dr. Pruna.

SAN FRANCISCO 264 BAJOS ENtre San Miguel y Neptuno, sala, 2 ventanas, comedor, cocina, patio, traspatio, baños familia completo y criados. Calentador, agua siempre, y garantizada. Rodeada líneas carritos y guaguas, $36.00 llave misma. F-7532

SE ALQUILA BONITA CASA SIN estrenar acera la brisa 3 cuartos, cuarto de criados con servicios garage, lujoso baño y cocina, $55.00 informan en la misma Consulado entre 12 y 13 o al Telf. M-6713

ALQUILO HERMOSO PISO EN MOderno edificio Lealtad 822, sala, comedor, dos amplias habitaciones, lindísimo baño intercalado, cocina gas, fresquísimo, Llave en la bodega.

ALQUILO AYESTARAN 629, SALA, saleta, cuatro cuartos, baño intercalado, cocina, cuarto y servicios de criados. Llaves en la misma.

$32 ALQUILO ALTOS SALA, TRES cuartos, baño, comedor, servicios, frescos, mucha agua. Campanario 1005 entre Figuras y Carmen. Informan: en la misma.

SE ALQUILAN LOS ALTOS DE la casa Campanario Nro. 68 esquina a Lagunas, compuestos de: sala, comedor, tres cuartos, servicios y cocina. Informa Sr. Cámara, teléfono M-6276

SE ALQUILA LA PLANTA BAJA DE la casa San Nicolás Nro 663 entre Reina y Estrella. Sala, comedor, dos cuartos (con closets) baño intercalado, servicios de criados y cocina de gas. Informes Telfs. M-2186 y M-1394

APODACA 104. SE ALQUILA EL piso bajo, 4 cuartos, sala y saleta. Llave e informes: Cristo 37, bajos.

EN EL PRECIOSO EDIFICIO AL terminarse. Estrella 557 entre San Carlos y Marqués González los tres pisos independientes, 4 cuartos, baño intercalado. cuaro y baño de criada. En los bajos paio y traspatio, los bajos y primer piso preparados para gabinete de profesionales. Todos las comodidades apetecibles para familia de gusto. Mucha agua y luz. Teléfono F-2697

BARRIO DEL PILAR, SAN JOAquín 116 entre Universidad y Estévez, se alquila casa sala, saleta decoradas, tres cuartos, baño intercalado, cocina y calentador. Informan 114 altos.

GALIANO 27.

Se alquilan los bajos entre Lagunas y Animas con local propio para establecimiento. Informan: Telf. A-8980, de 9 a 11 y de 2 a 4 p.m. Dept. 606, Edificio Western Union.

CRISTO 27, SE ALQUILA CASA compuesta de sala, saleta, comedor, 5 cuartos, 2 baños, cocina, cuarto y servicios criados. Llave en los bajos. Días laborables.

GLORIA 735, BAJOS

Entre Carmen y Figuras sala, tres cuartos baño intercalado, comedor al fondo cocina y patio. Llave 1er piso. Informes M-3225

SAN JOSE 863 ENTRE OQUENDO Y Soledad, sala, comedor, 2 habitaciones, baño y cocina. $20.00. Informes Telf U-5858

SAN LAZARO 960 ENTRE ARAMburu y Hospital casa moderna de sala, comedor, 2 habitaciones, baño completo y cocina, $30.00. Informes: Teléfono U-5858

JOVELLAR 61 ENTRE HOSPITAL Y Aramburu apartamentos de sala, comedor, 2 habitaciones, baño completo y cocina. $30 y $27. Informes: Teléfono U-5858

VAPOR 117 ENTRE HOSPITAL Y Espada apartamentos de 2 habitaciones, baño y cocina $12 y $15. Informes Telf. U-5858

OQUENDO 358 ENTRE SAN RAfael y San José apartamentos con luz, de sala, habitación, baño y cocina, 13 y 14 pesos.

SAN JOAQUIN 378, ENTRE MONTE y Omoa, alquilo piso bajo moderno 3 habitaciones, sala, baño intercalado, comedor, cocina y patios, muy ventilada. Informes: Díaz Quirós, Telf. A5-1872

PASEO DE MARTI 151 (BAJOS) esquina a Refugio alquilo espléndidos bajos de esquina propio para cualquier establecimiento comercial. Véalo, Informes en los altos.

$30.00 LEALTAD Nro 53, SEGUNDO piso, sala, comedor, amplia habitación con su baño completo, cuarto y servicio y cocina. Informes Bufete de Arellano M-3936

ESPLENDIDO PISO CON SALA, SAleta, 3 cuartos, baño intercalado, comedor al fondo, cocina, servicio criados. Decorada y pintada, agua abundante. Revillagigedo 69, primer piso. Informan: Suárez 18 y 20.

SE ALQUILAN LOS ALTOS DE SAN Lázaro 503 esquina Perseverancia tres habitaciones, baño intercalado completo, todo el servicio moderno. Informes 2o. piso.

SE ALQUILAN DOS PISOS ALTOS, frescos modernos, tres habitaciones, sala, saleta, comedor, cuarto y servicio de criados. Agua abundante, baño intercalado. Angeles y Estrella y Reina 315. M-2024 y A-9921.

CONSULADO 30, ESQUINA A GEnios, a una cuadra del Malecón, se alquila moderno piso alto: recibidor, sala, comedor, dos cuartos con closets, baño completo con closets, cocina y servicio de criados. Entrada por separado para proveedores. Informes en la misma.

HABANA, No. 923

Entre Paula y Merced. Se alquila casa amplia, con 4 cuartos, sala, saleta, baño, comelor, cuarto y servicio de criados y hermoso patio. Informes Telf. A-9619. Llaves: Habana 464.

«EDIFICIO RIVERSIDE» PISOS INdependientes, sala, dos y tres cuartos baño intercalado, comedor fondo, se alquilan en la calle 17 esquina a 26, Vedado.

SE ALQUILAN LOS ALTOS AGUILA Nro. 766 entre Monte y Suspiro, sala, comedor, dos habitaciones baño y cocina gas en $32. Informan en la misma

MALECON 315 ENTRE SAN NICOlás y Galiano, Ogua nunca falta, fría y caliente; 1er. piso, sala, comedor, 3 cuartos, baño, cocina y servicios criados. Informes F-3131 y M-2863. Precio único $47.00. Llaves en el 2o piso.

ALQUILERES

87 HABANA

ALQUILO CASA EN $25 LEALTAD 715 bajos, pegada a Reina, sala, comedor, dos cuartos, baño, cocina y patio. Véase días y horas hábiles.

MALECON 315 ENTRE SAN NICOlás y Galiano. Agua nunca falta, fría y caliente. 3er piso, sala, comedor, 3 cuartos, baño, cocina y servicios criados. Informes M-2863 y F-3131 Precio único $40, llaves en el 2o piso

SAN LAZARO 320 ENTRE SAN Nicolás y Galiano. Afua nunca falta, fría y caliente, 2o piso, sala, comedor, 3 cuartos grandes, baño lujo, cocina, servicios criados. Informes: F-3131 y M-2863. Precio único $47.00 llaves en el piso de arriba.

SAN LAZARO 320 ENTRE SAN NIcolás y Galiano. Agua nunca falta, 1er piso, sala, comedor, 4 cuartos grandes, baño, cocina y servicios criados. Informes F-3131 y M-2863. Precio único $45.00. Llaves en el 3er piso

SAN LAZARO 320 ENTRE SAN NIcolás y Galiano, agua nunca falta, fría y caliente, bajos, sala, comedor, 3 cuartos grandes, baño lujo, cocina, servicios criados. Informes: F-3131 y M-2863 Precio único $43.00. Llaves en el 3er piso.

AMUEBLADAS

O sin amueblar, tenemos casas, departamentos, habitaciones, Habana, Marianao, repartos modernas, lujosas También oficinas independientes, modernas: sala de espera, teléfono, luz, telefonista. «Bolsa de Contratación», Cuba 209. Telf. M-6961.

SE ALQUILAN LOS MAGNIFICOS altos Oquendo 464 entre Zanja y Salud, recibidor, sala, tres cuartos, baño completo intercalado, salón comedor, cuarto y servicio de criados, cocina de gas, a personas con referencias, $30.00. Informes: A-6567 e I-3781 Oficios 58 llaves en los bajos.

$25.00 MODERNOS BAJOS CON 2 HAbitaciones, sala, comedor, baño completo intercalado. Muy frescos. Entre dos líneas tranvía. Vigía y Fernandina.

CADIZ 174 ENTRE INFANTA Y Cruz del Padre, alquilo piso moderno sala recibidor, tres habitaciones, baño intercalado, cocina llave en la misma último piso y frente en el 183 teléfono A-9775

88 VEDADO

VEDADO EN $90 SE ALQUILA LA hermosa y ventilada casa calle 23 Nro. 1008 entre 4 y 6 con 5 habitaciones dos baños intercalalos, garage y demás comodidades. Telf F-5523

PROXIMA DESOCUPARSE. CALLE I No. 305 entre 15 y 17 dos plantas. Jardín, portal, sala, recibidor, 2 habitaciones, comedor, despensa, pantry, cocina, cuarto, servicio criados, garage 2 cuartos. Altos 7 habitaciones 2 baños, terraza $115. Informes Leyte-Vidal M-2222.

PROXIMA DESOCUPARSE. DEPARtamento. Línea No. 110 bajos, entre L y M. Vedado. Sala, comedor, 3 habitaciones, baño intercalado, cuarto, servicios criados, patio. $35.00. Informes. Leyte-Vidal M-2222.

FRENTE VEDADO TENNIS, QUINta 772 bajos, esquina a 12. portal, sala, 4 habitaciones, baño, comedor, cocina etc. Molerna $30 F-5592. Servicio criados.

VEDADO: ALQUILO 21 NUMERO 958, bajos, modernos entre 8 y 10, acera brisa, 4 cuartos, 2 baños, cuarto y baño criados; $70.00 FO-2324, de 9 a 11 a.m.

SE ALQUILA UN BAJO, CALLE I 460, entre 21 y 23, portal, sala, dos habitaciones, baño intercalado, comedor, cocina y patio, toda pintada. 32 pesos.

BAJOS INDEPENDIENTES AMplios. Sala, antesala, portal 6 cuartos, dos baños, comedor, pantry, cocina, cuartos criados, garage. Baños esquina Tercera Vedado, $95 Telf. F-5230

SE ALQUILA CASA CALLE F ENtre 14 y 16, sala, 2 cuartos, comedor, cocina, baño, terraza, gran patio, agua caliente, garage, portal. Informes en la misma.

EDIFICIO SANTEIRO. — CALLE G Nro 604 entre 25 y 27 Vedado, se alquila un apartamento compuesto de salón, cuarto dormitorio, baño moderno, closets, pantry, cocina servicio sanitario de criados y terraza. Puede verse a todas horas. Informes en el mismo. Telf F-7410

VEDADO: CALLE 4 NUMERO 207, entre 9 y 11, se alquina moderno piso bajo; jardín, portal, sala, hall, 2 cuartos, comedor, cocina, baño intercalado completo, cuarto y servicio de criados. Informan en 11 número 852, esquina a 4.

VEDADO: N. NUMERO 108, ENTRE Línea y 17. Se alquila: jardín, portal, sala, comedor, cuatro dormitorios, baño completo, cuarto y servicio de criados. Informes en la misma.

EN EL MEJOR LUGAR DEL VEDAdo 4 160 altos esquina a Línea se alquila moderno piso propio reducida familia, abundante agua, garafe, módico precio

ALQUILO UN APARTAMENTO BAjo en el edificio J esquina Calzada, muy fresco y confortable con 4 habitaciones baño lujoso garage y todas las comodidades. F-5368 y F-4818

VEDADO, CALLE BAÑOS 456 ENTRE 19 y 21 alquilo moderno chalet acabado pintar, siete habitaciones altas con dos baños. Bajos con pisos mármol gran patio, garages, árboles $150.00. Puede verse de 9 a. m. a 2 p. m. Telf. A-9670.

ALTOS 462 CALLE C ENTRE 19 Y 21 dos cuartos grandes otro chico, sala, comelor, cocina moderna, baño lujoso otro criada terraza, todo modernizado alquiler $34.

RENT MODERN FURNISHED HOME Living dining rooms 3 bedrooms bath senvant-s quarters, porch, garage Calle 26 Nro 253 Vedado $80 per morth $500 for season.

$47.00 VEINTE NRO. 203, ALTOS, entre 15 y 17, terraza, sala, tres habitaciones, comedor, pantry, cocina, cuarto y servicio. Informes Bufete de Arellano, M-3936

ALQUILASE BAJOS COMPLETAmente amueblados con gusto Vedado frente Vedado Tennis Club, portal, tres habitaciones grandes, baño intercalado, sala, comedor servicio criados. Informarán de 8-12 y 1-3. Telf. F-2305

SE ALQUILA BAÑOS CASI ESQ. 21 portal, sala, 4 cuartos, closets, baño completo, comedor, conica gas, pantry, cuarto de criados, servicio independiente. Con o sin garage. Telfs. FO-3864 M-2863.

SE ALQUILA UNA BUENA CASA una sola planta calle B 405 entre 17 y 19 Vedado con muebles o sin muebles.

89 CERRO - PALATINO

ALQUILO CASA CON SALA, COMEdor tres cuartos servicios, cocina, terraza precio: $16.00 Domínguez esquina Mariano Nro 302 (Cerro) guaguas y tranvías cerquita.

RECREO 668 SE ALQUILA TERRAza descubierta sala, dos habitaciones, comedor, cocina, servicio y patio, la llave al lado Informan Banco Asturiano Telf A-7674

90 MARIANAO-REPARTOS

ALQUILO REGIA CASA ACABADA de construir con muchas comodidades, gran patio, a garage, acera sombra, calle 10 entre 11 y 12 reparto Nicanor del Campo. Precio: $75.00. Informa Rodríguez FO-2212

AVENIDA CENTRAL 24, REPARTO Kohly. Se alquilan los bajos y los altos, separadamente. Bajos: jardín, portal, sala, 4 habitaciones, baño moderno intercalado, comelor, pantry, cocina, cuarto y servicio de criados, garage. Altos: sala, hall, 4 habitaciones, baño moderno intercalado, comedor, pantry, cocina, cuarto y servicio de criados, garage. Informes: A-6995.

REPARTO MIRAMAR. CALLE 30 entre 3a. y 5a.: Jardín, portal, sala, dos cuartos, lujoso baño, comedor, cocina, patio, garage, cuartos para criado y chofer. Informa: Labrador. Telf. U-1324.

ALQUILERES

90 MARIANAO-REPARTOS

SE ALQUILA LUJOSA RESIDENCIA de dos plantas en lo mejor del Reparto La Sierra, calle Primera entre Seis y Ocho. Alquiler $90.00, el jardinero por cuenta del propietario, la llave en la botica le Primera y Ocho. Informes FO-3121.

LINEA ENTRE 13 Y 15, ALTURAS de Miramar. Elegante casa moderna con jardín, portal, vestíbulo, sala, living-room, comedor, pantry, cocina, altos: saleta, cuatro cuartos, dos baños intercalados y dos terrazas. Garage con dormitorio y baño y cuarto y baño de servicio. FO-2171.

ALMENDARES. B ENTRE 10 Y 12 con tranvías y ruta 30 por delante. Fresca casa, jardín, portal, sala, 3 cuartos grandes, galería, comedor, baño, pantry, cocina, cuarto y servicios criados, garage. Llave: casa apartamentos A entre 10 y 12 apartamento Nro 8 Informes F-3055

AMPLIACION DE ALMENDARES, 10 entre 2a y 3a Se alquila en $45 casa con jardín, portal, sala, comedor cocina, tres cuartos grandes, baño intercalado, garage, cuarto y servicio de criados y traspatio. Puede verse de 10 a 12 y de 4 a 6. Informes A-8316 y FO-3930

AMPLIACION DE ALMENDARES. Alquilo sin estrenar Avenida Primera esquina a Nueve, portal, sala, recibidor, 4|4, otra criado, comedor, buen baño, cocina, patio y garage. I-6850.

SE ALQUILA EN MIRAMAR UNA magnífica casa propia para Legación, 20 entre 5 y 3, lujosamente amueblada, frigidaire, vajilla. Informan F-2880.

91 JESUS DEL MONTE - VIBORA

ALQUILA SANTA CATALINA 120, entre San Anastasio y San Lázaro sala, 3 cuartos, otro criados, baño completo, otro criados, comedor fondo calentador, dos patios $35 Teléfono F-2948

SE ALQUILA HERMOSA Y MODERna casa compuesta de sala, saleta, comedor, 3|4, baño intercalado, servicio de criados, cocina moderna, agua caliente y abundante, en Arellano No. 361 altos. Informan Telf. M-5274. Verla de 2 a 6 p. m. Jesús del Monte.

REYES Nro 53 ENTRE MANGOS Y Remedios, se alquila nave para uso industrial gran patio al fondo. Informes U-1157

EN LA VIBORA — SE ALQUILAN los altos de la casa O-Farrill 21 esquina a Felipe Poey, compuestos de sala, saleta, seis cuartos, dos baños intercalados; comedor, cocina, pantry y garage. Precio: $55.00. Informes: teléfono FO-3476

SE ALQUILA ESTRADA PALMA 103 con sala, saleta, comedor, cocina, pantry, cinco cuartos. baño y dos cuartos de criados. F-5142.

AVISO

Hermosa casa acabada de construir con todo confort en el lugar más sano de la capital, en Porvenir 822 esquina a San Mariano. Informan de 3 a 5 en la misma y en Soledad 360 entre Neptuno y San Miguel. Apartamentos muy frescos y mucha agua.

92 SANTOS SUAREZ - MENDOZA

EN SANTOS SUAREZ VENDO CASA con portal, jardín, entrada máquina, sala, 3 cuartos, baño, comedor, cocina servicio criados y 2 cuartos altos. Precio. $3.750. Belasquida Telf. I-7306

EN SANTOS SUAREZ VENDO SOlar de 11x21 a $4.50 vara. otro 14 por 19 en $1074; otro 10x40 metros, $1.000, una esquina de 19x30 a $3.00 vara. Informa Belasquida, I-7306

ALQUILO GENERAL LACRET ESquina Oeste, altos, sala, comedor, recibidor, dos cuartos, baño intercalado, cocina, llaves bodega informan: Infanta esquina Benjumeda, primer piso por Benjumeda. Telf. U-2595

93 LUYANO

ALQUILO RODRIGUEZ 611 ENTRE Rosa Enríquez y Manuel Pruna, con sala, recibidor tres cuartos, comedor llave en Rodríguez 556. Informes Teléfono F-7280

95 ARROYO APOLO-CALABAZAR

ANITA Nro. 4 EN NARANJITO, SE alquila magnífica casa con jardín, portal, sala, hall, tres habitaciones, comelor al fondo, baño completo, cocina y un gran patio. La llave en el Nro 6. Informes U-1157

97 GUANABACOA, REGLA Y CASA BLANCA

GUANABACOA. ALQUILO CASA DE dos plantas mampostería propia para industria. Barreto No. 60 esquina San Andrés, Guanabacoa. Portal, sala, hall, saleta, once granles salones, elevador carga, 3 cuartos, 2 grandes servicios sanitarios, patio cementado, Línea ferrocarril $100.00. Informes: M-2222. Leyte-Vidal.

98 ALQUILERES VARIOS

COCINEROS. NEPTUNO 162 ALTOS frente cine Encanto, arriendo cocina espléndidamente situada, preparada negocio comidas, habitación anexa. Inquilinato escogido, moralidad. Informes Ernesto 10 a 12 y de 6 a 7

SE SOLICITAN

99 SOLICITUD DE ALQUILERES

SOLICITO EN EL VEDADO UN apartamento de cocina dos cuartos y baño independiente en casa de familia o apartamento chico en el radio de Avenida de los Presidentes a 12 y 23 a Quinta, a cambio de buena comida o alquiler moderado. Teléfono F1-7622

SE SOLICITA UNA CASA MUY grande en el Vedado en alquiler. Apartado 1674

102 AGENCIAS COLOCACIONES

AGENCIA DEL VEDADO. 12 Y 23, F-3141 Su Sucursal en la Habana, Reina 260 U-7375 tenemos abundante personal escogilo con referencias investigadas y complacemos el más difícil pedilo.

«LA HABANERA» U-1880

Neptuno y Espada Servimos personal de hombres, mujeres, blancas, de color, extranjeros y del país, cocineras, criadas, manejadoras, mensajeros, choferes, lavanderas, cocinero, pinches, personal por horas U-1880

LA MATANCERA A-7740

Servimos para cualquier parte de la Habana y repartos servidumbre de ambos sexos del país y extranjeros, con referencias, servicio rápido. Sol 465 entre Egido y Villegas.

RESIDENCIAL: A-7465

Servidumbre en general, cubana y extranjera. Referencias investigadas. Personal para oficinas, comercio, industrias, hospitales. Abierto todos los días, Aguiar 206.

STANDARD SERVICE

Cuba número 209: M-6961. Servidumbre fina en general para las principales familias. También toda clase de empleados para oficinas, etc.

«LA ORIENTAL» U-5388
SAN RAFAEL Y GERVASIO

Tenemos numeroso personal de hombres y mujeres de confianza blancas, de color, españolas, inglesas, del país, cocineras, criadas, manejadoras, mensajeros, lavanderas, choferes, cocineros, pinches. U-5388 personal por horas.

AGENCIA «BEERS», «EL TIEMPO sigue su marcha», los nietos e hijos de nuestros antiguos clientes siguen llamando a nuestra Agencia para sus empleados de oficina y domésticos. Esta es la garantía nuestra, por la seriedad, cumplimiento y honradez de nuestro negocio (desde hace 33 años). Plaza de la Catedral 54. M-7730.

SE SOLICITAN

102 AGENCIAS COLOCACIONES

TIENE CASA AMUEBLADA PARA alquilar Olláme me! No cobro inscripción gran demanda Frank Colominas A5-0711 Villegas 26 bajos También ofrezco servicio doméstico, los mejores sirvientes referencias investigadas.

103 CRIADAS - CRIADOS

SOLICITASE UNA CRIADA ESPAÑOla o cubana blanca de 25 a 35 años, de buen caraácter, buena presencia, saludable, trabajadora, seria y soltera, para todos los quehaceres de un matrimonio. Informes Dragones 261 altos, entre Galiano y Rayo.

SOLICITO ESPAÑOLA DE MEDIAna edad para cuartos y zurcir, tiene que tener buenas referencias $15 venir de 12 a 3 Calzada del Cerro No. 1592 esquina a Piñera.

SE SOLICITA CRIADA POR HORAS de la mañana Sueldo $6.00 calle L Nro 357 entre 21 y 23 Vedado

104 COCINERAS-COCINEROS

SOLICITO COCINERA QUE SEPA COcinar muy bien. Buenas referencias. Puede dormir en la casa. Villa Inés. Parque Loma del Mazo, esq. a Patrocinio. I-3524. Víbora.

SE SOLICITA BUENA COCINERA, mediana edad, sepa cocinar a la americana, para cocinar y lavar matrimonio. Persona seria y que tenga referencias. Presentarse de 9 a 12 de la mañana. Calle C esquina a 32, La Sierra

105 MANEJADORAS

SE SOLICITA UNA MUCHACHA DE 14 a 16 años para cuidar una niña y limpiar. sueldo $6.00. Tiene que dormir en la colocación. O-Reilly 461.

114 AGENTES - VENDEDORES

SOLICITAMOS VENDEDORES AMbulantes para «Croca» dulces de venta fácil. Se gana 1 o 2 pesos por día. Se da uniforme gratis. Necesito pequeña garantía. Malecón 315, bajos, de 3 a 6 p.m.

GANE 100 PESOS MENSUALES, vendiendo productos Columbo, deseamos agentes en la Habana e interior de la República. Diríjase a Columbu Marqués González 313 Habana

EMPLEO FIJO SOLICITAMOS AGENtes activos y decididos, proposición atractiva, Buena retribución. Presentarse O?Reilly 311, lunes, miércoles y viernes de 9 a 11 y de 3 a 5.

SOLICITO 4 MUJERES BUENA PREsencia, que puedan presentarse decentemente para trabajar solamente 4 horas diarias. Se les garantiza ganarán de 1 a 3 pesos diarios. Véame de 3 a 5 p.m. en Cárdenas No. 161 altos. Córdova.

115 OFICINISTAS

SOLICITAMOS LOS SERVICIOS DE un taquígrafo español-inglés para prestarlos solamente de 2 a 6 p.m., durante cinco días a la semana. Diríjase al Apartado 769.

117 SOLICITUDES VARIAS

SE SOLICITAN PERSONAS CON NEcesidad y deseos de trabajar en Compañía americana. Presentarse hoy de 9 a 10 de la mañana. Manzana de Gómez No. 566.

SE SOLICITA UN MATRIMONIO español sin hijos, para encargado casa inquilinato, que sepa mecánica y con garantías. Informan Amistad 454 altos

NECESITO ALGUNOS HOMBRES Y mujeres de 21 a 45 años que vivan en la Habana, Regla y Guanabacoa, Marianao y sepan las cuatro reglas. Los admitidos tendrán puestos fijos en Compañía americana. Preguntar por Mr. Frank, en Bernaza No. 7 el próximo miércoles 18 a las 10 de la mañana. No atendemos por correspondencia.

SE OFRECEN

118 CRIADAS-CRIADOS

SE OFRECE SEÑORA INGLESA PAra criada de mano o manejadora, tiene referencias. Informes F-2466, Aidés.

SEÑORA ESPAÑOLA DE MEDIANA edad desea colocarse por horas sabe cumplir con su obligación. Informes Telf F-6022

JOVEN ESPAÑOLA DESEA COLOcarse en casa particular y de moralidad para criada de limpieza, sabe cumplir, en horas desocupadas atendería a algún niño si fuera necesario, tiene referencias. Telf I-7200

CRIADO DE MANO SE OFRECE ESpañol práctico en todo servicio fino y con referencias de buenas casas, entiende de jardín es solo y va donde se ofrezca. Informan teléfono M-9596. Tintorería.

DESEA COLOCARSE ESPAÑOLA de mediana edad para cocinar y limpiar a matrimonio solo o cocinar y limpiar, tiene referencias. Informan M-6512

PARA CRIADA DE MANO O MANEjadora se ofrece muchacha blanca; tiene referencias si se desean prefiere informan FO-4315.

SE OFRECE UN CRIADO ESPAÑOL de mediana edad es muy práctico en todo servicio, muy formal, cambiamos informes de casas conocidas; va para donde lo llamen, Calzada 456 entre F y G Vedado F1-7942

DESEA COLOCARSE JOVEN BLANca para criada de manos, desea dormir en la colocación, tiene referencias. Telf. F-8193

DESEA COLOCARSE CRIADO DE mano español experimentado en todo servicio fino, trabajador, y con esmeradas referencias de buenas casas. Voy a cualquier punto. Teléfono M-1959

UNA ESPAÑOLA MEDIANA EDAD, desea colocarse de criada, tiene referencias. F-6232

SE OFRECE PARA CUARTOS Y COStura española fina experta en el más fino servicio, con buenas recomendaciones. Informan Telf A5-2891

SE DESEA COLOCOCAR UNA ESpañola de mediana edad para todos los quehaceres de un matrimonio solo Telf. A-9774

ESPAÑOLA DESEA COLOCARSE DE criada de manos o manejadora para matrimonio solo, tiene referencias Telf. F-6003

SE OFRECE UN AJOVEN ESPAÑOla para criada de cuartos o servicio de matrimonio. Es fina y tiene referencias. Sol número 312. Telf. M-4416.

CRIADO ESPAÑOL SE OFRECE A casa particular acostumbrada a todo servicio fino, sabe hacer cocteles, plancha ropa de caballero. Tiene buenas referencias de familias conocidas. M-4167.

SE COLOCA UNA SEÑORA ESPAÑOla para limpiar por horas, sabe lavar ropita fina y tiene buenas referencias. Telf. F-6083.

UNA JOVEN DE COLOR INGLESA desea colocarse para media día cualquier cosa. Con referencias. Llame al M-7730.

SE OFRECE UNA MAGNIFICA CRIAla de mano o manejadora, con excelentes referencias. Igual trabaja por horas. Si el sueldo lo amerita. Sale a donde quiere. Informes M-7375.

SE OFRECE UNA EXCELENTE criada de mano o cuartos con referencias de tiempo, buena presencia, igual trabaja de manejadora. Sale a finca o playa. Informes F-3141.

SE OFRECE UNA ESPAÑOLA PARA cuartos o criada de mano, sabe servir a la rusa y tiene buenas referencias. Informan A-6108.

CRIADA DE MANOS, CUARTOS O comedor, sabe lavar ropa fina. Tiene buena presencia y magníficas referencias de casas conocidas donde ha trabajado mucho tiempo. Llame al Telf. M-6961.

ESPAÑOLA MEDIANA EDAD DESEA encontrar casa formal para limpiar por horas o todo el día. Save cumplir con su obligación. Informa U-6336. Llame ante de las 12.

SE OFRECEN

118 CRIADAS-CRIADOS

DESEA COLOCARSE UNA MUCHAcha para criada de manos, sabe cumplir con su obligación y tiene quien la recomiende. Hace todos los trabajos domésticos menos cocinar. Teléfono U-7723.

SE OFRECE UN MAGNIFICO Y EXcelente criado de manos español, sirve a la rusa, hace cocteles, plancha ropa de caballeros y tiene magníficas referencias, y como criado lo mejor. M-7375.

CRIADA JOVEN SE OFRECE CON buenas referencias. También se coloca para manejadora. Está acostumbrada a servir y tiene buena presencia. Llame al A-6858.

JOVEN ESPAÑOL DESEA COLOCARse para criado le comedor de casa fina muy práctico en el servicio y hace toda clase de cocteles y tiene muy buenas referencias. Informes al Telf. A-0515.

SE DESEA COLOCAR UNA MUCHAcha de color para criada le mano sirve muy bien a la rusa y va a los repartos. Tiene buenas referencias. Informan sueldo $15.00. F-6047.

JOVEN ESPAÑOL DESEA COLOcarse para sirviente criado de mano, serio y cumplidor, fino y buen carácter en una palabra sabe desempeñar el trabajo más fino, tiene inmejorables referencias M-4213

DESEA COLOCARSE UNA JOVEN española para criada de mano o de cuartos. saludable y trabajadora, tiene buenas referencias de las casas en donde ha trabajado sale a los repartos, Telf. F-6760.

DESEA COLOCARSE JOVEN ESPAñola de criada de manos o habitaciones, es formal y trabajadora, desea casa de moralidad, tiene referencias. I-7540

JOVEN ESPAÑOL DESEA COLOcarse para criada de comedor de casa fina muy práctica en el servicio y hace toda clase de coteles y tiene muy buenas referencias. Informes al A-0515

DESEA COLOCARSE JOVEN DEL campo para criada de mano o cuartos preferible Vedado. sabe cumplir con sus obligaciones. Informan teléfono F-4434

DESEA COLOCARSE UNA JOVEN mestiza limpiar o cocinar, no menos de $10 I-4544

DESEA COLOCARSE UNA ESPAñola para criada de cuartos, sabe coser muy bien Telf. U-6876 Neptuno 915 esquina a Aramburo.

SE DESEA COLOCAR UNA JOVEN blanca para limpieza o para manejadora Telf. M-7720

MESTIZA DEL PAIS DESEA COlocarse para sirvienta de comedor. Sabe servir a la rusa. Tiene referencias. Menos de 15 no moleste. Teléfono F-2338.

CRIADO JOVEN ESPAÑOL SE OFREce con muy buena presendia y referencias de las casas donde ha servido. Está práctico en todo servicio fino de comedor. Informan A-6858.

DESEA COLOCARSE UNA ESPAÑOla para criada de mano, bien aseada, es seria, tiene referencias. Informan Tel. XO-1276.

DESEA COLOCARSE UNA ESPAÑOla para criada de mano, otra para limpiar y cocinar, tienen buenas referencias. Teléfono I-6777.

SE OFRECE UNA JOVEN BLANCA para criada de manos o de manejadora, tiene referencias. Telf. F-6136.

DESEA COLOCARSE JOVEN BLANca, del campo, para criada de manos o de cuartos, decente, honrada. formal y sabe cumplir con su obligación, referencias inmejorables y sale a los repartos Telf. A-9061

DESEA COLOCARSE UNA BUENA criada española de mediana edad para criada de cuartos o comedor, sabe lavar y planchar. Tiene referencias. Telf M-3774

SE OFRECE JOVEN ESPAÑOLA PAra criada de cuartos sabe cumplir con su obligación y tiene muy buenas referencias Telf F-4601

SE OFRECE UN JOVEN ESPAÑOL para criado de manos sabe hacer coteles y tiene muy buenas referencias Telf F-6163

CRIADO ESPAÑOL PRACTICO EN todo servicio. fino y de comedor; plancha y hace toda clase de coaktails, con inmejorables referencias de familias distinguidas. Sale a cualquier parte. Telf. A-8288

SOLICITO ESPAÑOLA DE MEDIAna edad para curtor y zurcir, tienene que tener buenas referencias $15 venir de 12 a 3 Calzada del Cerro Nro 1592 esquina a Piñera

SE OFRECE PARA TODO EL SERvicio de un matrimonio solo y decente, señora del campo de mediana edad blanca muy limpia y seria, no menos de 15 pesos. Calle G 103 Santiago de las Vegas.

SE DESEA COLOCAR UNA JOVEN española para criada sabe lavar y planchar ropa fina es formal y sabe cumplir tiene buenas referencias, reside Carretera de Rancho Boyeros, entre Desagüe y Ermita de los Catalanes jardín Telf. U-2549

SE OFRECE UNA MAGNIFICA criada con buenas referencias para criada de mano, cuartos o comedor. Sale a finca o playa y quiere dormir fuera. Informes; X-1289.

DESEA COLOCARSE UNA CRIADA de mano, para lavar algo y dormir. Es blanca, cubana, acostumbrada a trabajar. Limpia y formal. M-3339.

DESEA COLOCARSE UN CRIADO español, es cumplidor, tiene buen carácter, va a cualquier parte. Tiene buenas referencias. FO-2798.

JOVEN ESPAÑOLA DESEA COLOcarse de criada de mano, sabe lavar y planchar ropa fina. Tiene referencias. M-4414.

SE OFRECE UN JOVEN PARA cualquier trabajo doméstico sin pretensiones de ninguna clase denme una oportunidad para demostrar que sirvo. Telf. F-2524 Antonio.

DESEA COLOCARSE UNA JOVEN blanca, buena criada de mano o para habitaciones o manejadora, práctica en el trabajo trabajadora y tiene referencias de buenas casas. Teléfono M-1959

SE OFRECE JOVEN ESPAÑOLA PAra criada de mano o de cuartos, desea casa de moralidad, tiene referencias. M-4464.

SE OFRECE JOVEN BLANCA CON buenas referencias de criada o para matrimonio, o de cuartos, sabe lavar y zurcir, no duerme. FO-1869.

SE DESEA COLOCAR UNA JOVEN blanca para criada de mano o cocinar casa de moralidad. Buenas referencias. U-3733.

SE OFRECE UNA JOVEN DEL PAIS para criada de cuartos, sabe coser o no le importa hacerlo todo, si es corta familia. Sabe cocinar. Sueldo $15 en adelante. FO-2660.

OFRECESE MUCHACHA JOVEN blanca, presentable y de buenos modos, con experiencia de servicio fino, para criada de cuartos o comedor. Sirve a la rusa. Referencias excelentes. Informes; F-6445.

SE OFRECE CRIADA PRACTICA EN todo servicio, casa particular, lo mismo cuarto o comedor, salgo a los repartos, desempeño trabajo grande. Buenas referencias o para manejadora. Aguila 759 M-1149.

SE OFRECE UNA JOVEN PARDA para criada de cuartos o comedor, prefiere buen sueldo, sabe servir bien y tiene buenas referencias. Informe teléfono F-3019.

SE DESEA COLOCAR UN JOVEN de color y del campo, para servir en casa particular o tren de cantinas; tiene mucho fundamento y es muy trabajador. Para informes llame al: A-0432

SE OFRECE CRIADO PRACTICO EN su trabajo, de mediana edad sin pretensiones. Tiene buenas referencias de familias distinguidas A-9795

DESEA COLOCARSE UNA JOVEN para criada de cuartos, comedor, o manejadora, solicita casa de moralidad. Buenas referencias. Informes al Telf. FO-2057

DESEA COLOCARSE HOMBRE JOven del campo para criado de mano o camarero, también para encargado de casa de inquilinato, Informa Pastor A5-2721

SE OFRECEN

118 CRIADAS-CRIADOS

SE OFRECE UN SEÑORA ESPAÑOla para criada de mano práctica en el servicio. No le importa ir a los repartos, tiene buenas referencias. Teléfono M-6359.

SE OFRECE JOVEN BLANCA, PAra criada, tiene buenas referencias, sueldo no menos de $12.00. Duerme fuera, informan de 12 a 2. M-5381. Neptuno 525 bajos.

CRIADO DE MANOS SE OFRECE, español, práctico en todo servicio fino y con referencias de buenas casas, sabe planchar ropa de caballero, entiende de jardín y cotelería, es solo y va donde lo llamen. Informan Teléfono M-9596. Tintorería.

M-7375. SE OFRECE UNA EXCELENte sirvienta para los quehaceres en general, igual de cuartos, comedor, o criada por horas. Tiene inmejorables referencias, limpia, cumplidora y consciente. Va donde la llamen teléfono: M-7375.

SE DESEA COLOCAR UNA JOVEN de color de criada de mano al mismo una lavandera, tiene buena referencia. Telf. F-7225.

SRA, AMA DE CASA F-2524. NOSotros podemos facilitarle una buena criada española, jamaiquina o del país, para cuartos o comedor o manejadora. referencias investigadas, o un criado. La Americana, 23, 407, esquina J. F-2524.

MUCHACHO BLANCO 18 AÑOS. DEsea colocarse para hacer limpieza. No tiene pretensiones, es formal y sabe cumplir con su obligación. Para tratar. San Miguel 59 Depto. 6.

SE DESEA COLOCAR UNA ESPAÑOla joven de criada de comedor o de cuartos. También se coloca de manejadora, tiene buenas referencias, sueldo de 18 pesos en adelante, entiende un poco de cocina. Telf. U-6648.

F-3141. SE OFRECE EXCELENTE criada de manos o cuartos inmejorables referencias, es limpia, cumple bien su obliación. También es criada de comedor, sale para cualquier luar. F-3141.

SE OFRECE CRIADA PRACTICA EN todo servicio, casa particular, lo mismo cuartos que comedor, salgo a los repartos, desempeño trabajo grande, buenas referencias y manejadora. Informes 23 Nro 407 esq. a J. F-2524

SE OFRECE CRIADO ESPAÑOL sabe servir a la rusa es formal y trabajador, tiene recomendaciones. FO-2750

119 COCINERAS-COCINEROS

DESEA COLOCARSE MAGNIFICA COcinera de color, cocina de todo, es limpia y saludable, tiene referencias, de 12 pesos en adelante. Duerme fuera llamar al U-1880

SE COLOCA UNA ESPAÑOLA DE mediana edad para cocinar, cocina sencilla para corta familia o para criada de manos, desea casa de moralidad. Telf X-2283

SE DESEA COLOCAR UNA MUCHAcha española de mediana edad, para cocinar y ayudar a la limpieza si es corta familia. Tiene referencias y Duerme en la colocación. Informes: Telf. A-8063.

SE DESEA COLOCAR UNA SEÑORA española para cocinar. Sabe cocinar bien. Tiene referencias; para informes llame al Telf. A-6837.

UNA JOVEN ESPAÑOLA OFRECE sus servicios para los quehaceres de matrimonio solo o corta familia, en casa de estricta moralidad, es competente y conoce perfectamente su obligación, acostumbrada a trabajar en muy buenas casas, conoce la alta cocina y repostería, no trabaja por pequeño sueldo. Haría Ud. el favor de llamar teléfono F-7782 para informar. Calle 25 No. 568 entre H y G Vedado, cuarto No. 4

SE OFRECE UNA COCINERA CON buenas referencias para cocinar y limpiar, o la cocina sola. Limpia igual, quiere casa buena y va a donde quiera. Informes F-3141.

SE OFRECE MAGNIFICA COCINERA con buena sazón para cocinar sólo o cocinar y limpiar. Sale a finca o playa Iguel trabaja de criada y tiene inmejorables referencias. Informes: M-7375.

COCINERA REPOSTERA SE OFREce, muy competente, en alta cocina, sabe toda clase de repostería, especialidad en platos fríos. Informan Telf. M-6961.

SE OFRECE UNA BUENA COCINEra, muy limpia y cumplidora. Tiene referencias. Puede limpiar siendo corta familia. Va a todas partes. Llame al M-6961.

SE DESEA COLOCAR UN COCINEro chino en casa particular, cocina criolla y española, repostería fina y cumple su obligación. Informan teléfono F-6023 José Lam, Calzada No. 956 entre 8 y 10.

SE OFRECE MAESTRO COCINERO español para casa particular o pensión sabe de repostería, tiene buenas referencias. Telf. M-8440. Viajes pagos.

JOVEN COCINERO Y REPOSTERO desea colocarse. Llamen al A5-3492.

DESEA COLOCARSE UNA MUCHAcha de color del campo, es cocinera repostera. También para cocinar y limpiar o para criada de cuarto. Inmejorable referencia. Telf. A-7465. Gana buen sueldo.

SE OFRECE UNA BUENA COCINEra con buenas referencias. Si es corta familia puede ayudar a la limpieza y otros quehaceres. Llame al Telf. A-6858.

DESEA COLOCARSE UNA JOVEN española para cocinar si es corta familia, cocina y limpia, tiene referencias. Informan F-6053.

DESEA COLOCARSE ESPAÑOLA DE mediana edad para cocinera o criada de mano con corta familia cocina y limpia. Va al campo tiene referencias. Inquisidor 465 entre Luz y Santa Clara.

SE OFRECE UNA MAGNIFICA COcinera repostera con referencias de las casas donde ha servido. Es muy limpia y sabe hacer platos finos. Llame al A-6858

DESEA COLOCARSE UN BUEN COcinero cubano, tiene referencias, igual acepta casas particulares que casa de huéspedes o similares. Llame a Domingo. M-3339.

SEÑORA BLANCA Y LIMPIA, DEsea colocarse para cocinar a la española y criolla, o para hacerse cargo de todos los quehaceres de una casa de corta familia. Tiene referencias. Prado No. 561. Casi esq. al DIARIO DE LA MARINA.

SE DESEA COLOCOR UN BUEN COcinero repostero inglés, sabe hacer cakes de todas clases, se destaca haciendo pan, cocina comida americana y también cubana. Tiene recomendaciones de donde ha trabajado varios años. Se coloca con familias residentes en la Habana, de interior o para el extranjero. Informe: Tel. F-6090.

BUEN COCINERO CHINO, JOVEN, limpio, desea casa particular, cocina criolla, española y americana, hacen pan de toda clase, repostería, pastelería fina, tiene referencias. Informan A-7916, preguntar por Luis Cou, Campanario 503.

SE DESEA COLOCAR UNA COCINEra americana repostera, hace platos criolla y americana si es corta familia mejor. Preguntar por María. elf F1-6012

DESEA COLOCARSE UNA COCINEra repostera española de mediana edad cocina a la criolla y a la española y desea casa de moralidad tiene refencias Telf. F-6265

DESEA COLOCARSE UNA MAGNIfica cocinera española repostera, duerme en la colocación tiene referencias de casas muy buenas, no le importa ayudar a limpiar. M-3339

DESEA COLOCARSE UNA COCINEra de color, entiende de repostería. No duerme en la colocación y menos de 15 pesos no se coloca. Telf. U-6440.

SE OFRECE ESPAÑOLA PARA COcinar y limpiar a corta familia. es formal y trabajadora. Duerme en la colocación. M-2183.

SE OFRECEN

119 COCINERAS-COCINEROS

SE DESEA COLOCAR COCINERA española. Sabe de repostería o para los quehaceres de un matrimonio o de corta familia. Teléfono M-4661.

SE OFRECE UN MUCHACHO DEL campo, conoce la Habana, para pinche de cocina o fregar platos o repartir cantinas, conoce de jardín, Sin pretensiones. M-7375.

F-6445. BUENA COCINERA DEL país, de color, con sazón, desea colocarse en el Vedado o repartos. Duerme o no en la colocación. Tiene referencias buenas. Informes F-6445.

SE OFRECE UNA BUENA COCINEra cocinar sólo a cocinar y limpiar o ayudar, desempeño una cocina de primera. Duerme en la colocación o fuera, según trato. Informes; Aguila 759 esquina a Monte M-1149.

DESEA COLOCARSE UNA BUENA cocinera con magníficas referencias, también limpia a corta familia y entiende de repostería. Informe F-3019.

SE DESEA COLOCAR UNA MUCHAcha para cocinar, tiene buenas referencias. Telf F-6102

FO-1077. PARA COCINAR SOLO, O cocinar y limpiar a corta familia, desea colocarse joven del país, de buena presencia y carácter afable. También de criada de mano. Referencias. Informes: FO-1077.

SE DESEA COLOCAR UNA JOVEN de color para cocinar y limpiar en casa de matrimonio solo o de poca familia tiene referencias y duerme fuera, teléfono U-7027 casa de Lorenzo. Rosa.

EXPERIENCED ENGLISH SPEAKING girl seeks employment as cook or good. Reference Call Enedina, Telf. FO-4984

UNA SEÑORA DE COLOR ACABAda de llegar del campo desea colocarse para cocinar o limpiary cocinar a casa de corta familia. Menos de 12 a 15 pesos no se coloca. Solo 1 sin pretensiones. No le importa ir a todas partes FO-9424

SE DESEA COLOCAR UN JOVEN de cocinero, sabe de repostería y pastelería tiene buenas referencias, sin pretensiones. Telf. F-2748

DESEA COLOCARSE UN COCINEro y repostero fino, asiático, en casa particular, cocina perfectamente a la criolla española y francesa. Muy limpio y formal, sabe cumplir con sus obligaciones. Tiene buenas referencias. U-2659

BUEN MAESTRO COCINERO REpostero joven chino cocina criolla, española y francesa, siempre muy limpia la cocina tiene buenas recomendacionesfro inman Telf. M-9164, desea colocarse en casa particular.

UN COCINERO Y REPOSTERO TOda cldases de pasteles y posteres, siempre cocina española y criolla, un chino muy limpio siempre. Cumple su obligación. Informes puede llamar al teléfono I-7210 por Antonio.

DESEA COLOCARSE UNA ESPAñola para cocinar y limpiar, no duerme en la colocación no menos de $15 con referencias. Telf. X-2218

SE DESEA COLOCAR UNA MUCHAcha española para cocinar o limpiar tiene referencias. Telf M-5439

DESEA COLOCARSE UNA ESPAÑOla para cocinar y limpiar si es corta familia o limpiar. Informes teléfono F-2390 de 8 a 1

SE OFRECE UNA MUCHACHA PAra cocinar o limpiar a corta familia o matrimonio solo, menos de 15 pesos no se coloca. Sab cumplir con su obligación, es formal, tiene buenas referencias, informan Telf A5-5371

SE DESEA COLOCAR UN JOVEN del campo para criado, portero, sereno o para cuidar un jardín es formal y honrado, tiene buenas referencias y garantía Telf F-2748

SE OFRECE UNA COCINERA DE color de mediana edad con referencias, desea buen sueldo. Telf F-6183

SE DESEA COLOCAR JOVEN ESPAñola para cocinar o limpiar para matrimonio solo o corta familia, lo mismo manejadora como criada de mano, tiene referencias. Tel M-4767

COCINERO REPOSTERO ESPAÑOL se ofrece para casa particular con buenas referencias de las casas donde ha trabajado muchos años Teléfono: M-4157

COCINERA ESPAÑOLA SE DESEA colocar entiende de repostería, no le importa ayudar a los quehaceres de la casa si el sueldo lo amerita, no importa familia americana, sabe cumplir con su obligación, tiene referencias. Telf X-2080

SE DESEA COLOCAR UNA JOVEN española para cocinar y limpiar a matrimonio solo, referencias, teléfono M-8726

COCINERO ESPAÑOL JOVEN DEsea casa particular o comercio, sabe trabajar y cumplir con su deber, No tiene aspiraciones de mucho sueldo. y tiene referencias. Llame M-7721.

SE DESEA COLOCAR COCINERA REpostera. Cocina criolla y española; formal y trabajadora, ayuda pequeña limpieza, pero no pone mesa. Teléfono M-4242.

120 MANEJADORAS

SE OFRECE UNA JOVEN ESPAÑOla para manejadora, Tiene buenas referencias y está práctica en ese trabajo. Teléfono M-4626. No menos de $15.

DESEA COLOCARSE UNA JOVEN blanca para manejadora o criada de mano tiene recomendaciones. Si es posible prefiere el Vedado Teléfono: F-6108

124 LAVANDERAS-LAVANDEROS

DESEA COLOCARSE PARA LAVANdera o para cocinar solo una señora con refrencias $15. en adelante F-4806

125 CHOFERES

CHAUFFEUR CON GRAN PRACTIca y referencias duerme en la colocación. No menos de $20 teléfono: F-6056

DESEA COLOCARSE UN BUEN chauffeur experto en toda clase de máquinas y mecánica, sin pretensiones y con esmeradas referencias de buenas casas. Telf M-1959

SE OFRECE CHOFFER ESPAÑOL, de 30 años de edad con referencias de las casas que ha trabajado con 14 años de experiencia. Práctico en la ciudad y en las carreteras, sin pretensiones, duerme en la colocación. M-6685. Vidriera.

SE OFRECE UN CHAUFFEUR COMpetente con 16 años de práctica con conocimientos de mecánica, es español, informan por Telf. FO-9394, preunten por Manuel Fernández.

SE OFRECE UN CHOFFER Y SABE de jardinero tiene referencias, no tiene aspiraciones. Pueden llamarlo al teléfono U-1777

DESEA COLOCARSE UN BUEN chauffeur experto en toda clase de máquinas y mecánica sin pretensiones con referencias de buenas casas y siempre ha trabajado particular. Telf A-0611

SE DESEA COLOCAR UN CHOFER en casa particular o comercio, tiene recomendaciones de familias conocidas y comerciantes solventes. Tiene título de América y de Europa, lo mismo se coloca en la Habana que en el interior. Llame al Teléfono F-6224 y F-4240 pregunte por Guillermo.

126 JARDINEROS

JARDINERO JAPONES MUY PRACtico y además trabaja de cocinero con buenas referencias Telf. FO-1700

129 OFICINISTAS

CONTADOR -AUDITOR CUBANO, 35 años, inglés, español, recientemente llegado de Estados Unidos, desea empleo comercial o industrial, ciudad o en el interior. González, Tel. U-2564 Espada 205

131 OFERTAS VARIAS

SE OFRECE SEÑORA INSTRUIDA, con referencias, para administrar casa de apartamentos o al cuidado de consultorio. Informes: Anuncios Clasificados Telf. M-7915

M.E.C.D. 2016

EL PACTO CONCERTADO ENTRE TURQUIA, INGLATERRA Y FRANCIA ES ATACADO POR ALEMANIA, ESTIMANDO QUE TURQUIA NO PUEDE YA SER JUZGADA NEUTRAL

DIARIO DE LA MARINA
HABLADO

DOS AUDICIONES DIARIAS, DE
8 a 9 A. M. y de 7 a 8 P. M.

Además mantendremos un servicio extraordinario, para informar a nuestros oyentes de todo cuanto ocurre en Europa, al minuto.

POR LA ESTACION
CMBQ
IDEAS PAZOS
AHORA EN
900 Kilociclos
TELEFONO A-9316

DECLARA HOOVER QUE LOS ESTADOS UNIDOS NO DEBEN VENDER A LOS BELIGERANTES: AVIONES, BOMBAS NI GASES

Es partidario, en cambio, de la venta de todos aquellos armamentos que la población civil usa para su defensa

El ex-Presidente manifestó que ha llegado el momento de que los Estados Unidos adopten una actitud clara y muy explícita en cuanto a las guerras contra elemento civil

NUEVA YORK, octubre 20. (AP).—El ex-Presidente Herbert Hoover declaró esta noche que ha llegado el momento de que los Estados Unidos adopten una clara y explícita actitud en las guerras contra los civiles, y que «cualquiera que sea la suerte del embargo de armas, los Estados Unidos no deben vender aviones de bombardeos, ni bombas, ni gases venenosos, ni submarinos».

En un discurso pronunciado por la red de estaciones de la NBC, Mr. Hoover dió las razones que tenía para la proposición que hizo hace unos diez días con objeto de que se busquen firmes bases de humanidad.

Dijo que su proposición consiste en que este país prohiba la venta de armas que se usen para aterrorizar o atacar a los civiles y que, en cambio, venda otros instrumentos, tales como aviones de caza, aparatos de observación, cañones anti-aéreos y sus municiones, todo lo cual se emplea para la defensa de las poblaciones contra los ataques.

Agregó que trata con ésto de aclarar conceptos para disipar la mala impresión que causó su discurso anterior, asegurando que no propuso que se dividieran las armas en defensivas y ofensivas.

«Lo que yo propuse es limitar nuestras bases de acción primero a esa parte de la guerra que se hace contra los civiles, y, segundo, confinar nuestra acción a ciertas armas específicas que son las que he mencionado».

Agregó que quiere borrar la impresión de que propuso cubrir toda clase de armas de guerra.

«Si distintas armas pueden usarse para propósitos benevolentes o malévolos entre los combatientes, no es lo que se discute. Las distinciones no son tan difíciles», dijo.

«Todos los niños en Europa saben que la destrucción procede de las bombas aéreas y de los gases venenosos. Igualmente todos los niños saben que los aviones de caza, de observación, los reflectores, los cañones anti-aéreos y las caretas contra gases, son armas defensivas. Todos los niños de Europa pueden hacer esta distinción».

Dijo que el bombardeo desde el aire y el uso de gases contra los civiles, significan el regreso al estado salvaje.

«Hay en el mundo cosas como las normas morales y humanas, a pesar de todo cuanto se debate en contrario. Confieso que a veces me parece inútil levantar esas banderas, pero a menos de que se levanten, a menos de que se contenga la degeneración de este mundo, no quedará nada de esta civilización».

LOS CHINOS TRIPULANTES DE UN MERCANTE ALEMAN SE HAN NEGADO A SALIR

BOGOTA, Octubre 20. (AP).—Las autoridades colombianas comunicaron hoy a los tripulantes del mercante alemán «Helgoland», que deben acatar las órdenes del capitán o serán acusados de amotinamiento.

Las autoridades intervinieron a instancias del capitán del barco, quien se quejó de que la tripulación, compuesta principalmente de chinos, se negaba a zarpar para Europa.

El buque está todavía en Puerto Colombia, con un cargamento de carbón.

EN EL ESCENARIO DE LA GUERRA

20 DE OCTUBRE DE 1939.

FRENTE OCCIDENTAL

Las actividades en los sectores que componen el frente del Oeste, al decir de la información oficial de hoy, han quedado reducidas al mínimo.

El primer comunicado del Estado Mayor francés, dado, como de costumbre, en horas de la mañana, informa de la manera siguiente: «La noche transcurrió con calma en todo el frente. Continúan las lluvias. En algunos sectores se registraron actividades de patrullas de reconocimiento». El despacho oficial de la misma procedencia que se dió a la publicidad en horas de la noche, informa de manera análogá. Reporta: «Actividad de patrullas de reconocimiento entre el Mosela y el Sarre. Hicimos algunos prisioneros. Actividad local de la artillería en la misma región. En el conjunto del frente, hay calma, sobre todo al Este del Sarre».

El parte oficial dado por el Mando de Berlín, se expresa de manera parecida, procurando darle la menor importancia a los sectores de este frente. Dice el contenido de este comunicado: «En el frente del Oeste se restableció la calma después de las luchas que hubo al Sureste de Saarbrucken. Sólo se registraron algunos duelos de artillería y actividades de patrullas en algunos sectores del frente».

Como se podrá observar, después del repliegue de las tropas francesas a la línea de las mugas fronterizas, solamente queda el ruido de los disparos sueltos de las patrullas y algún que otro cañonazo. La atención pública se ha ido de estos sectores para los que cubren el frente de la guerra diplomática. Para que la atención de los «observadores» sea aún menos intensa, los corresponsales encargados del frente de la «imaginación» no hacen la menor alusión a esos combates, de los cuales, la mayor parte de las veces no se enteran los respectivos Estados Mayores.

Firmada por Axel de Holstein, aparece una información en donde se señalan ciertas incongruencias—según el informante—en el resumen que ayer ofreció el Mando alemán, al dar cuenta de la recuperación del territorio al Este del Sarre, que por abandonarlo los franceses pasó otra vez a posesión de los alemanes.

Hemos señalado ayer determinadas contradicciones entre las notas explicativas de los dos Estados Mayores, especialmente a los kilómetros que unos habían abandonado y que otros recuperaron. En la información a que nos referimos, no se acepta como cierto por parte del corresponsal, el número de desaparecidos de las líneas alemanas, por estar en desacuerdo con los prisioneros que hay en poder de Francia. En el desacuerdo que ayer indicamos, ambos bandos daban cifras; en este caso de ahora, el corresponsal se reserva los números y se concreta a no estar conforme.

Otro de los de turno, Drew Middelton, que dice que escribe desde el sector que cubren las tropas inglesas, a falta de noticias bélicas, da cuenta de que llueve en abundancia. También expresa que estas unidades que los alemanes—según el comunicado oficial de ayer—no han visto aún en alguno de los sectores, cubren un extenso frente que pasa por lugares, montes y valles que se hicieron célebres por las grandes batallas que se riñeron en la última guerra mundial. Aquí, el patinazo, la fantasía y la discrección se han hecho un lío con el lápiz de Drew Middleton, y el resultado es ése de ver sobre el territorio que separa las provincias francesas de Lorena y Alsacia, de la Alemania actual; montes, valles, riachuelos, torrenteras, cotas, vértices, alcantarillas, túneles del ferrocarril, canales de regadío, etc. etc. que fueron testigos de la guerra pasada. Esto sencillamente no es cierto por la razón de que toda la zona que hoy ocupan ambos ejércitos era hace 25 años zona de la retaguardia alemana que, como nadie ignora, en aquella lucha fué el suelo francés el que tuvo que soportar toda la tragedia. Pero de esto, al parecer, no se ha enterado Drew Middleton que, además de estar con las tropas inglesas en Francia, hoy ha visto llover.

LA GUERRA EN EL MAR

Los Ministerios del Aire interior de la Gran Bretaña informan con esta fecha que se han repetido los vuelos a gran altura sobre la costa oriental de Escocia, por aviones que, al parecer, eran alemanes. Informan también que, por la gran altura que llevaban, los aviones británicos no pudieron establecer contacto con los mismos.

Estos cruceros por la costa inglesa sin causar daño alguno, en la misma forma que ayer se efectuaron sobre las Islas Orcadas, especialmente por encima de la bahía de Scapa Flow, indican bien a las claras que se trata solamente de vuelos de reconocimiento con el fin de localizar en algunos de los estuarios de esta costa, la presencia de algún grupo de buques británicos, contra los cuales venga después el número de escuadrillas que realice el ataque. También la presencia de viajeros tan peligrosos es una advertencia que se le hace a la población civil, para convencerla de que en los tiempos que corremos se han borrado las distancias.

Es de suponer que en la misma forma que el día 16 de Octubre de 1914, Sir Stanley Colville, encargado de la dirección de la defensa de la había de Scapa Flow, determinó que ante la presencia en el interior de la misma de un submarino enemigo, salieran todos los buques de la base para reunirse al día siguiente al Oeste de las Orcadas, desde el buque capitana, el «Iron Duke», hasta el último auxiliar, quedando solamente el buque taller que al mismo tiempo suministraba la energía eléctrica a tierra. En los días que corremos y ante la desdicha de la pérdida del «Royal Oak», por el momento tanto la bahía de Scapa Flow, como los estuarios de Forth y Rosyth permanecerán solitarios con el fin de desorientar a estos observadores alemanes que, ayer y hoy, han cruzado por el cielo de Escocia.

En la evacuación ordenada hace 25 años, para evitar un accidente como el del «Royal Oak», se llevó a los buques grandes a la rada de Lough Swilly, días después, el 27 de octubre, se organizaron unos ejercicios de tiro, a cuyo fin salieron los blancos que se iban a emplear a remolque de los remolcadores «Plower» y «Flying Condor», a los que daba escolta el crucero «Liverpool». Cuando a las nueve de la mañana de este día se encontraban los buques en la zona del Suroeste de las Hébridas (situación completamente opuesta a la que ocupaban en Scapa Flow y Firth de Forth) sobrevino el accidente que costó la pérdida del acorazado «Audacious», al chocar éste con una mina inglesa de las colocadas a la entrada del Canal del Norte de Irlanda.

En aquella oportunidad se mantuvo en secreto la pérdida del hermoso buque, y hasta se recurrió a cambiarle a otro similar el nombre que tenía, con el fin de justificar que no había ocurrido tal accidente.

Se cree que Inglaterra, en vista de lo ocurrido en Scapa Flow, empleará un medio más eficaz para su defensa

Al terminar la pasada guerra, Inglaterra había implantado un original sistema, dirigido desde Dover, para descubrir un submarino, conocer su dirección exacta y destruirlo

NUEVA YORK, Oct. 20. (Exclusivo).—Los expertos navales siguen paso a paso las actividades de la Junta de Investigaciones Inglesa sobre la entrada de un submarino alemán en Scapa Flow, donde hundió el acorazado «Royal Oak», en el cual murieron 810 marinos (lista publicada hoy) y creen que los alemanes tienen un torpedo de gran valor explosivo y que no deja señales sobre el agua al navegar.

Alegan también que el sistema de protección antisubmarina del Almirantazgo inglés no ha estado trabajando muy bien. Otros alegan que el submarino alemán probablemente entró por uno de los canales angostos de Scapa Flow, navegando en la estela de alguna nave inglesa y de ese modo impidió que sus vigraciones fuesen marcadas en el sistema de hidrófonos del puerto. De otro modo los hidrófonos hubiesen registrado la presencia del submarino.

Los ingleses emplean dos sistemas para escuchar a los submarinos: el de ondas cortas de radio y el de hidrófonos corrientes. a fines de la guerra pasada los ingleses habían estrenado en el Canal de la Mancha un sistema protector que era infalible. Consistía en una larga serie de minas subacuáticas que se extendía desde Dover hasta la costa francesa.

Las minas llevaban un micrófono subacuático enlazado por medio de un cable a una oficina telefónica en Dover. En cuanto se aproximaba un submarino, el operador en Dover oía las vibraciones y en un cuadro eléctrico se registraba el número de la mina más cercana al submarino. Siguiendo el curso de las vibraciones, el operador sabía la dirección que llevaba el submarino y al aproximarse a determinada mina, oprimía un botón, la mina estallaba y el submarino era destruído en 90 casos de cien.

Este sistema era muy costoso y los expertos no saben si el Almirantazgo inglés lo ha vuelto a poner en ejecución; pero creen que la tragedia del «Royal Oak» lo habrá animado a dar vida otra vez a este sistema y que en lo sucesivo Scapa Flow y las otras bases navales ingleses estarán mejor protegidas que hasta el presente.

La hazaña del comandante Prien, que hundió al «Royal Oak», fué hoy comentada nuevamente por el «Corriere D-América», diario italiano de Nueva York que recuerda las hazañas de los italianos Enrico Millo, quien entró en los Dardanelos en julio de 1912; comandante Luigi Rizzo que entró en Trieste el 10 de junio de 1918, averiando al buque de guerra austriaco «S. Stefano», Gabriel D-Annunzio y Costanzo Ciano, que entraron en Buccari, el 11 de febrero de 1918 hundiendo a cuatro buques austriacos, y Rafael Paolucci, que el 31 de octubre de 1918 hundió en el puerto de la Pola al austriaco «Viribus Unitis».

Otros recuerdan igualmente al comandante inglés Smith, que también pasó por los Dardanelos y estuvo varios días aterrorizando a las naves turcas en el Mar Negro. Smith es hoy Almirante de la escuadra inglesa. Todos concuerdan, sin embargo, en creer que el gesto de Prien es el más admirable en la historia naval.

Los jóvenes aviadores de Inglaterra relatan cómo han efectuado "raids" sobre Alemania sin gran dificultad

Un corresponsal informa desde Francia que los pilotos ingleses son los únicos que pueden sacar sus aparatos en días de lluvia, cubriendo el campo con planchas de hierro

NUEVA YORK, Oct. 20. (Exclusivo.)— William H. Stoneham, el Corresponsal del "Sun" en el frente inglés en Francia, cablegrafía hoy que los ingleses son los únicos que pueden sacar sus aviones en estos días de lluvias torrenciales. Dice que emplean planchas de acero anchas sobre la yerba, teniendo así pistas de salidas y aterrizaje para los aviones más pesados, aunque los aeródromos estén inundados.

—La extraña aventura —relata Stoneham— de la F.R.A. en Alemania, donde el Mariscal Goering alegaba que no podría ser penetrada por aviones, resulta ahora más curiosa porque los jóvenes ingleses informan que casi nunca encuentran ni cazas alemanes ni sufren los efectos de las baterías de tierra.

—Hoy visitamos a varias de las unidades de la F.R.A. y conversamos con un gran número de muchachos que han volado sobre el Reich. El vuelo, según lo describieron ellos, era como el que se hiciera entre Chicago y San Francisco. El Sargento X que ha estado con la F.R.A. desde 1925 y en la India cuya tarea era la de distribuir folletos por Waziristan, me dijo:

"Hicimos dos vuelos, uno de día y otro de noche. En el primero salimos con buen tiempo pero en el interior de Alemania había neblina. Cubrimos 480 kilómetros de territorio en el interior de Alemania y oímos de vez en cuando fuego de ametralladoras, pero no nos alcanzaban. En el vuelo de noche el tiempo era despejado y pudimos sacar buenas fotografías."

El oficial Y me dijo: "Volamos como a 16,000 pies de altura y bajamos hasta 6,000 para salir de las nubes. Repentinamente un grupo de cazas alemanes se montó por encima de nosotros; pero nos perdieron de vista entre las nubes, porque no nos demoraron."

Un tercer oficial de Dundee (Escocia) me dijo que había ido acompañado de un Sargento artillero y un piloto. "Salimos con mal tiempo, pero se nos dijo que en Alemania sería más claro. Volamos a 160 kilómetros en el interior y tomamos muchas fotografías de carreteras y ferrocarriles y todo el tiempo las baterías estaban haciendo fuego sin tocarnos."

Otro joven que tomó varias fotografías, no corrió con la misma suerte. "Salí de las nubes y me encontré directamente sobre un aeródromo alemán", dijo. "Miré y vi algunos Messerschmidts arrancando para darme caza. Volé hacia arriba y regresé sin perder tiempo"

Los aviones que emplean estos jóvenes son muy rápidos y están muy bien armados. Casi todos los muchachos con quienes hablé han visto gran parte del Reich y se quejan de la falta de actividad allí. De regreso a mi hotel pasé por un pueblo muy conocido a los ingleses por la cantidad de sangre inglesa derramada allí en la guerra pasada. Me dijeron que se había tocado la alarma y que no se le había hecho caso, porque los ingleses insistían en que el tiempo no era propicio para maniobras aéreas.

Háeense trabajos de ampliación en el Canal de Kiel

LONDRES, octubre 20. (Havas).—Se sabe que, como resultado de los raids de la aviación alemana contra Firth of Forth y Scapa Flow, fueron obtenido informes preciosos. Se observó que hasta ahora los aviones del Reich no practicaron el bombardeo «picando» (descensos más o menos verticales sobre el blanco) sino volplaneando, desde dos mil metros de altura, para detener la pérdida de altitud a unos quinientos metros, lo cual hace suponer que los aviadores enemigos realizaban el raid sin mucha fe en el éxito. Pudo comprobarse que cierto número de bombas fueron lanzadas de casi siete mil metros de altura, a la cual es imposible toda precisión en el tiro, aunque otras descendieron sobre los objetivos, desde solamente ochocientos metros.

Hay informes de cierta actividad de las unidades navales soviéticas, aunque todo indica que sólo se trata del movimiento normal antes del invierno, para hacer que los buques que se encuentran en el Mar Blanco, que pronto estará cerrado por los hielos, pasen al Báltico.

Igualmente se sabe que continúan los trabajos de ampliación del canal de Kiel, para que puedan pasarlo buques de 35 mil toneladas de desplazamiento, o sea, el de los acorazados alemanes «Bismarck» y «Von Tirpitz», actualmente en construcción.

Se reorganizará y aumentará el ejército de E. U.

Se le aumentarán al Ejército Regular 35,000 hombres, para alcanzar la cifra de 280,000

WASHINGTON, octubre 20. (AP). En centros bien enterados se dice que el Departamento de la Guerra tiene el propósito de reorganizar el Ejército para formar nueve cuerpos móviles de más de 40,000 soldados cada uno.

Estos planes se llevarán a cabo en el caso de que el Congreso apruebe los aumentos en los presupuestos del ejército que han sido recomendados al Presidente Roosevelt por el Departamento de la Guerra. Se trata de aumentar el ejército regular en 35,000 hombres para alcanzar el límite de 280,000 autorizado para tiempo de paz y al mismo tiempo aumentar en 85,000 hombres la Guardia Nacional hasta 320,000.

Cada uno de los proyectados cuerpos se compondrá de una división regular del ejército y dos divisiones de la Guardia Nacional, además de las tropas auxiliares.

EN VISPERA DE ELECCIONES, EL PUEBLO PERUANO ESTA EN CALMA, MIENTRAS LAS FACCIONES EN LUCHA SE PREPARAN

Un día antes y otro después de las elecciones, no habrá campaña alguna, informaciones ni avisos electorales

Conforme a las estadísticas publicadas por el Jurado Nacional de elecciones, tienen derecho y obligación de emitir el sufragio 597,162 ciudadanos de la República

LIMA, Perú, octubre 20.—La víspera de las elecciones generales en el Perú, halla al país en perfecta paz, mientras las facciones en lucha se disponen a dar los toques finales a sus preparativos para la votación que debe efectuarse mañana.

Nada ha cambiado en la situación aunque es fácil advertir que el ritmo de los aprestos políticos va adquiriendo mayor velocidad a medida que se acerca la hora cero para que el electorado se dirija desde las 8 de la mañana del domingo 22 de octubre a su respectiva mesa a depositar el voto por el candidato de sus afectos.

Conforme a las estadísticas publicadas por el jurado nacional de elecciones, la población con derechos a voto en el Perú asciende a 597,162 ciudadanos en ejercicio de sus derechos. Evidentemente ese mismo total no será el que señalará el cómputo final de las ánforas, desde que es preciso descontar un porcentaje racional de votos correspondientes a los que se vean impedidos de acudir a cumplir su deber cívico. Pero tendrán que justificar su ausencia puesto que quien no cumple con el mandato obligatorio de votar se priva automáticamente del derecho de una serie de funciones civiles. Esto se ha hecho con el propósito de que el vencedor sean quien represente realmente la mayoría de la opinión del país.

Es en el departamento de Lima en donde el electorado es más nutrido pues representa alrededor del 30 por ciento de todos los votantes del país, con 147,741 votantes. Le sigue en orden numérico el departamento de Junin que llega sólo a la tercera parte de esa cifra, pues sólo tiene 51.522 votantes. En cambio los departamentos de Cuzco y Puno que son considerados como los más densamente poblados sólo tienen 22.137 y 19.471 electores respectivamente.

Ello se debe a que en su mayoría la población en esas regiones es indígena y analfabeta.

El Departamento que menos votos da es el de Madre de Dios, a pesar de ser uno de los de mayor superficie pues la estadística sólo le señala 802 electores. Dicho Departamento se halla en la región sudeste del Perú y la razón de su escasa población electoral es que es una región selvática, con muy pocos centros habitados.

Desde hace más de una semana los jurados electorales de cada una de las divisiones políticas del Perú han terminado sus preparativos, inclusive han designado las tres personas que estarán a cargo de cada una de las mesas de sufragios y les ha impuesto de sus deberes y del Modus Operandi para llevar a cabo la función de encargados de recibir los votos de los 150 electores que deben cumplir ante ellos la función cívica y a quienes deben dar la certificación de que el ciudadano ha llenado su deber político. Terminada la elección a las 5 de la tarde, los encargados de cada mesa electoral después de suscribir el acta respectiva en que se deja constancia del número de votos que contiene el ánfora, y de sellar herméticamente ésta, se dirigirán al local en que funciona el respectivo jurado electoral y harán entrega de aquella bajo recibo.

El Ministerio del Gobierno en cumplimiento de las disposiciones de la Ley Electoral ha prevenido que a partir de la víspera de las elecciones hasta 24 horas después, queda prohibida toda propaganda política. Por consiguiente no se permitirá ninguna propaganda política por la radio, diarios, discursos, boletines, volantes, etcétera. Los diarios no podrán publicar comentarios, informaciones, ni avisos de carácter electoral.

Fué iniciada ya la sovietización de la región de Vilna

Las tropas soviéticas de ocupación se instalaron en Estonia definitivamente

MOSCU, octubre 20. (Havas).—Las tropas soviéticas que entraron en Estonia el miércoles 18, llegaron hoy a las bases que les fueron asignadas y comenzaron a instalarse. Según los informes oficiales rusos, todo se desarrolló en pleno orden. Las columnas de tanques, automóviles blindados, artillería e infantería motorizadas, siguieron estrictamente los itinerarios que se les señaló, manteniendo los intervalos previstos. El Estado Mayor estoniano había preparado las carreteras y organizado una vigilancia especial en ellas, con lafinalidad de que nada obstaculizase la marcha de las fuerzas rusas. Estas se han alojado en los edificios requisados, y en algunos casos en las casas particulares, mezclándose con los habitantes.

Comienza la sovietización de la región de Vilma

AMSTERDAM, Holanda, octubre 20. (Havas).—Informes directos de la zona báltica, muy fidedignos, dicen que las autoridades soviéticas han procedido en la región polaca de Vilna a la incautación de las instalaciones industriales, así como de los bienes pertenecientes a particulares y a las administraciones locales. Las mismas autoridades no han anunciado todavía la fecha en que partirán las tropas soviéticas. Se agrega que han ordenado el arresto de cierto número de personas miembros de las sociedades culturales lituanas, especialmente de los grupos de enseñanza.

SOSTIENEN LOS LIDERES LABORISTAS QUE LA INDIA TIENE DERECHO A LA INDEPENDENCIA

LONDRES, octubre 20. (Havas).—En una declaración publicada esta noche por los líderes laboristas en la Cámara de los Comunes, Clement Attlee y Arthur Greenwood, se lamenta la actitud del Gobierno británico en la cuestión de la India, insistiéndose en el derecho del pueblo de ese inmenso país asiático, a ocuparse de sus propios asuntos.

DETENIDO EN OSLO UN EXTRANJERO DEDICADO AL ESPIONAJE

OSLO, Noruega, octubre 20. (Havas).—La policía de esta capital arrestó hoy a un extranjero que, según los periódicos, confesó ser un espía a sueldo de una potencia extranjera. Expuso también que estaba especialmente interesado en las cuestiones marítimas y en todo lo relacionado con el puerto de Oslo. Parece tratarse de un germano-americano, ex oficial y hombre que ha viajado mucho.

Servicio quincenal de Italia a Méjico con carga y pasaje

El Consejo Fascista se reunirá hoy para hacer el parcelamiento de Sicilia

GENOVA, octubre 0. AP).—El servicio de vapores con México y puertos de la América Central se hará quincenalmente, a partir de enero primero, saliendo los buques de Génova directamente a Veracruz y haciendo el viaje de regreso por Nueva Orleans, la Habana, Port au Prince, Kingston, Puerto Limón, Cartagena, La Guayra y San Juan de Puerto Rico.

Se dice que una de las razones por las cuales se ha decidido establecer un servicio directo entre Italia y México es el gran número de órdenes de automóviles que se han dado a las fábricas de éstos, sin contar otros negocios que han aumentado entre ambos países.

La reciente visita del experto americano W. R. Davis ha dado por resultado un aumento en las importaciones de petróleo mexicano.

Hoy se reúne el Consejo Nacional Fascista para iniciar el parcelamiento agrícola de Sicilia

ROMA, octubre 20. (Havas).—El Consejo Nacional del Partido Fascista, se reunirá mañana, sábado, en Palermo, en presencia de los miembros del Gobierno, para inaugurar los trabajos de «bonificación» de las tierras sicilinas, de acuerdo con el plan recientemente aprobado por el Duce. Se dará comienzo oficial a la construcción de 2.400 granjas, diseminadas por todas las provincias de Sicilia, y las cuales serán entregadas con parcelas de tierras de cultivo, a los agricultores que las pondrán en producción.

Gran actividad en los astilleros italianos

ROMA, octubre 20. (Havas).—La actividad en los astilleros italianos, está batiendo todos los records nacionales. Cuarenta y dos buques mercantes, con un tonelaje total de 224 mil 616 toneladas, están actualmente en construcción en los astilleros de Trieste. Tres de ellos están destinados a México, tres a los Estados Unidos y varios a Chile.

Barcos españoles entran en Tagus de arribada

LISBOA, octubre. Especial.—El destructor español «Alsedo» y el vapor de transporte de tropas «Mar Negro», se vieron obligados a entrar al puerto de Tagus, debido al mal tiempo

Siguen llegando a Polonia, alemanes de los países nórdicos; casi todos son médicos, maestros, abogados y artistas

Con el objeto de informar al Fuehrer respecto al Pacto concertado por Turquía, fué precipitadamente a la capital alemana el Embajador del Reich Franz Von Papen

BERLIN, octubre 20. (AP).—Los nazis declararon esta noche que Turquía, con la firma del tratado de mutua ayuda con los aliados, se ha convertido en un «acólito de la Gran Bretaña», y que, por tanto, ya no puede ser considerado como un país neutral.

Adolf Hitler recibió un informe personal, acerca del pacto tripartita, de su embajador en Turquía, Franz von Papen quien llegó hoy a esta capital, después de un precipitado viaje desde Ankara, y se espera que retorne a su puesto dentro de unos días.

Aunque los líders políticos alemanes dicen ver una brecha en el pacto, con motivo de la reserva que hace Turquía para el caso de una guerra con Rusia, los ataques al convenio son cáusticos.

El gobierno, mientras tanto, ha abierto un sistema de créditos especiales a corto plazo para los comerciantes en industrias de todo el Reich, a fin de que en estos tiempos malos se eviten las quiebras y las desorganizaciones de la economía nacional.

Los funcionarios nazis dicen que Turquía ha escogido «una ruta peligrosa», al firmar el tratado con la Gran Bretaña y Francia.

Gran Bretaña y Francia «quieren fomentar el malestar en los Balkanes» y «traer a Turquía a una peligrosa cadena», dicen.

«Diens. aus Deutschland», en sus comentarios, dice:

«Los grandes aplausos tributados por la prensa inglesa y francesa, han servido para que aumente la sospecha de Alemania de que el pacto de mutua ayuda de Turquía con las potencias occidentales, no tiene ninguna significación pacifista».

Los nazis dicen que la reserva que hace Turquía para el caso de una guerra con Rusia, no impedirá, necesariamente, que Turquía cierre sus ojos, en el caso de que la Gran Bretaña desee ocupar los Dardanelos, que es algo que no quisieran ver los alemanes.

Un comunicado del alto mando dice que reina completa tranquilidad en el frente occidental.

Los alemanes repatriados siguen llegando a Cotenhafen (Gdynia) y a Danzig. La mayoría de ellos proceden de los países del Báltico y son profesionales —médicos, maes... artistas, abogados— pero del 15 ... por ciento agricultores.

El plan de los créditos indus... fué anunciado por el Minis... Economía, Walther Funk, en ... ria de Viena, diciendo que la ec... mía totalitaria y el sistema de ... namiento, han constituído ... golpes para muchos negocios.

LECCIONES DE FRANCES SON ENVIADAS A TODOS LOS SOLDADOS INGLESES

PARIS, octubre 20, (Exclusivo)... El «Daily Mail» de Londres ... enviando ejemplares a todos los ... dados ingleses en Francia con le... nes en francés escritas fonética... te. Una lección contiene las fr... siguientes:

:On mah donnay june pairm... ray ah paree, may see sheh ... troov fohshay, queh fare?

«Le Fígaro», después de repro... cir esos caracteres misteriosos, ...

«Lo triste es que los pobres ... gleses que traten de pronunciar ... palabras, están expuestos a que ... arreste la Policía, creyendo que ... comunistas rusos. Será mejor ... los muchachos aprendan con las ... moiselles de los pueblos, que est... encantadas en enseñarles a habla... francés.

Las frases fonéticas citadas qu... ren decir: «Me han dado licencia... Iré a París, pero no tengo dinero ¿qué haré?».Casi todos los policías de París hablan inglés.

ARGENTINA REALIZARA SERVICIO DE PATRULLA AHORA EN EL ATLANTICO

BAHIA BLANCA, octubre 20 (A P).—La flota argentina está ... minando los preparativos para ... de esta base en los primeros días ... la semana próxima, a fin de reali... un servicio de patrullas en el ... del Atlántico, como participa... en el plan de neutralidad panam... cano.

Han sido pintados los acoraza... «Moreno» y «Rivadavia» y al cru... «25 de mayo» se le está instala... una plataforma para el lanzamie... de aviones, así como para anti-aé... reas.

Se espera que al Almirante Br... se le hagan instalaciones análog...

Alemania ha notificado a Bélgica que no debe poner sus buques bajo la protección de los beligerantes

En un «recordatorio» de las leyes del Derecho Internacional vigente, el Gobierno alemán dice que los barcos neutrales convoyados por barcos enemigos serán considerados como el...

BRUSELAS, Octubre 20. (HAVAS.)— El Embajador de Alemania en Bélgica, Von Bulow-Schwante, visitó hoy al Ministro de Estado, Speak. No se dió informe oficial alguno sobre la conferencia, pero hay razones para pensar que versó esencialmente sobre dos puntos:

El primero fué que el representante diplomático del Reich notificó al Canciller belga que su Gobierno consideraba como enemigo a todo vapor neutral convoyado por navíos beligerantes adversarios.

Y el segundo, una indagación acerca de la actitud del Gobierno de Bélgica con respecto a la permanencia de ciertos extranjeros en su territorio.

En los círculos políticos no parecen conceder importancia especial a la notificación sobre los buques neutrales, ya que la actitud del Gobierno alemán corresponde con los principios del Derecho Internacional marítimo en tiempos de guerra. En cuanto a la presencia en suelo belga de determinados elementos extranjeros, es una cuestión discutida recientemente por el partido socialista, el que volverá a tratar de ella a principios de la semana entrante.

Simple aplicación del derecho internacional vigente, dice Be...

AMSTERDAM, Holanda, Oc... bre 20. (HAVAS.)— El perió... "Telegraaf", comentando ho... declaración de Alemania de ... considerará los buques neutr... convoyados por navíos enemi... como también beligerantes, d... que "interrogadas por nuestro ... rresponsal en Berlín las autori... des alemanas competentes res... dieron que el memorandum ... Reich constituye en realidad ... recordatorio de las reglas gene... les del Derecho de Gentes en ... gor. Según éstas, si un país n... tral pone sus vapores bajo la p... tección de los buques de guerra ... ligerantes, aquellos pierden su ... rácter de neutralidad y pued... ser, en virtud de las leyes de ... guerra, tratados como barcos ... migos.

No se trata, por consiguiente ... nada nuevo, pues que se alude a ... principios jurídicos existentes ... que serán invocados por Alema... si cualquier neutral acepta pa... sus vapores el ofrecimiento de p... tección hecho por Inglaterra.

Se reanudará a fines de Octubre comercio entre Rumania y Alemania

BUKAREST, Rumania, Octu... 20. (HAVAS.)— Circula en la n... va frontera soviética-rumana (... antigua de Polonia) que alemanes y rusos se reunieron el jueves ... Lwow para discutir la forma ... que se reanudará el tráfico ... mercancías rumanas destinadas ... Reich. Se convino en que ... mience a fines del corriente ... bre. Sin embargo, se ignora ... el momento cuál es la actitud ... finitiva de las autoridades del ... viet.

Hay dos versiones. Una es la ... que la ruta comercial será la ... Cernauti-Lwow-Cracovia-Alemania ... Otra es que se organizará ... nueva línea por Cernauti-Snyatin ... Colomea, para seguir a Delatyn, ... la Ukrania sub-carpática, y de ahí a Eslovakia.

Mantiene Italia la calma ante el reciente pacto

Esta se intepreta como una señal de que no se alterará la paz en el Mediterráneo

ROMA, octubre 20. (AP).—Italia recibió con calma la firma del pacto de mutua ayuda entre la Gran Bretaña, Francia y Turquía, lo que se interpreta en los círculos diplomáticos como una nueva señal de paz en el Mediterráneo.

Esta calma contrasta con los violentos ataques que se dirigieron al pacto en el verano pasado. Los fascistas lo condenaron como parte de la política de cerco a Alemania por la Gran Bretaña.

Los centros diplomáticos ven en la tranquilidad con que se ha recibido la noticia de la firma del pacto una nueva prueba de que Italia está dispuesta a permanecer alejada de la guerra.

Consideran posible que la Gran Bretaña pueda utilizar la situación para fomentar mejores relaciones entre Italia y Turquía y se sugiere que posiblemente los dos países serán persuadidos de la conveniencia de que se den seguridades mutuas y eliminen las sospechas que han mantenido una grave tensión entre ellas.

En ausencia de todo comentario oficial del Tratado, los círculos extranjeros consideran significativo que se haya dado gran publicidad a la interpretación francesa de la actitud italiana.

LA CRISIS MINISTERIAL DE BULGARIA CONTINUA SIN ASOMO DE SOLUCION

SOFIA, Bulgaria, octubre 20. (Havas).—La crisis ministerial con... tinúa su curso. La jornada del vie... nes transcurrió en consultas del rey Boris a los líderes políticos. Se esperaba que terminasen esta noche. El monarca comenzó llamando a Palacio a los presidentes del Parlamento y después a todos los ex primeros ministros, y prosiguió después las conferencias con los jefes de los partidos. Hasta el momento no hay menor indicación de cuál será la solución final.

Sin embargo, se puede asegurar que el nuevo Gabinete seguirá la misma política que el dimisionario de George Kiosseivanoff, y al mismo tiempo satisfará el anhelo principal del pueblo búlgaro, que es el de una estricta neutralidad en el actual conflicto europeo.

M.E.C.D. 2016

SUPLEMENTO DIARIO EN ROTOGRABADO

DIARIO DE LA MARINA

ACTUALIDAD NACIONAL E INTERNACIONAL

LA HABANA, Sábado, 21 de Octubre de 1939

EN ESTA GUERRA no se dan las notas truculentas, sino las de cordialidad. Dos aviadores británicos, capturados en territorio germano al ser incendiado su avión, departen con un un oficial alemán (a la izquierda) que les acompaña «en un lugar de Alemania». Estos prisioneros, bastantes raros en la guerra actual, están admirablemente alojados. (Foto Wide)

DECLARADOS héroes.—El comandante Prien (delante) que manda el submarino alemán que penetró en Scapa Flow hundiendo el acorazado británico «Royal Oak», aparece desfilando a la cabeza de la tripulación ante el Fuhrer, después de haber sido condecorados con la Cruz de Hierro. El pueblo de Berlín rindió a estos marinos una calurosa recepción. — (Radiofoto Wide World. remitida anteayer y censurada).

LOS JEFES de estado de los países escandinavos—el Rey Gustavo de Suecia; el de Dinamarca, Cristeian; el de Noruega, Aakon, y el Presidente de Finlandia, Kosti Kallyo (los cuatro del centro)—, reunidos en Estocolmo para tratar del matenimiento de la neutralidad. (Radiofoto Wide, censurada en Berlín)

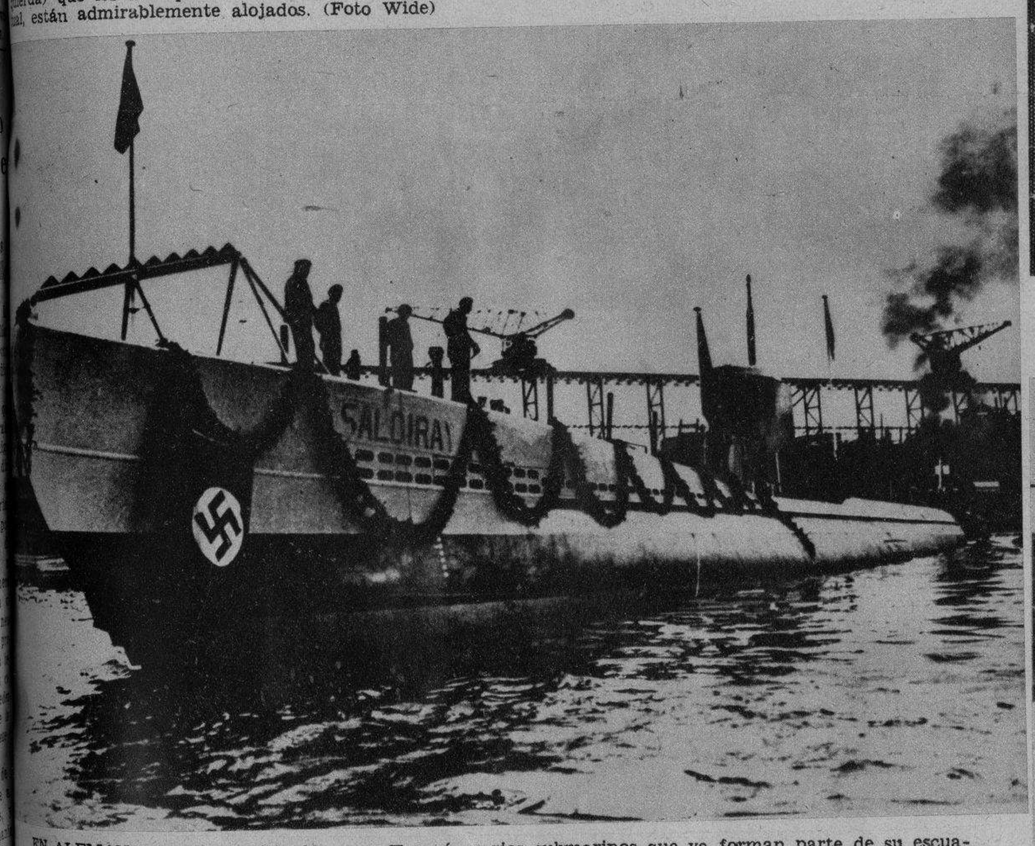

EN ALEMANIA se han construído para Turquía varios submarinos que ya forman parte de su escuadra. Este—entregado hace dos años—es el «Saldiray», empavesado con la svastica el dia de su entrega a los marinos turcos, en el Canal de Kiel. (Foto Wide World)

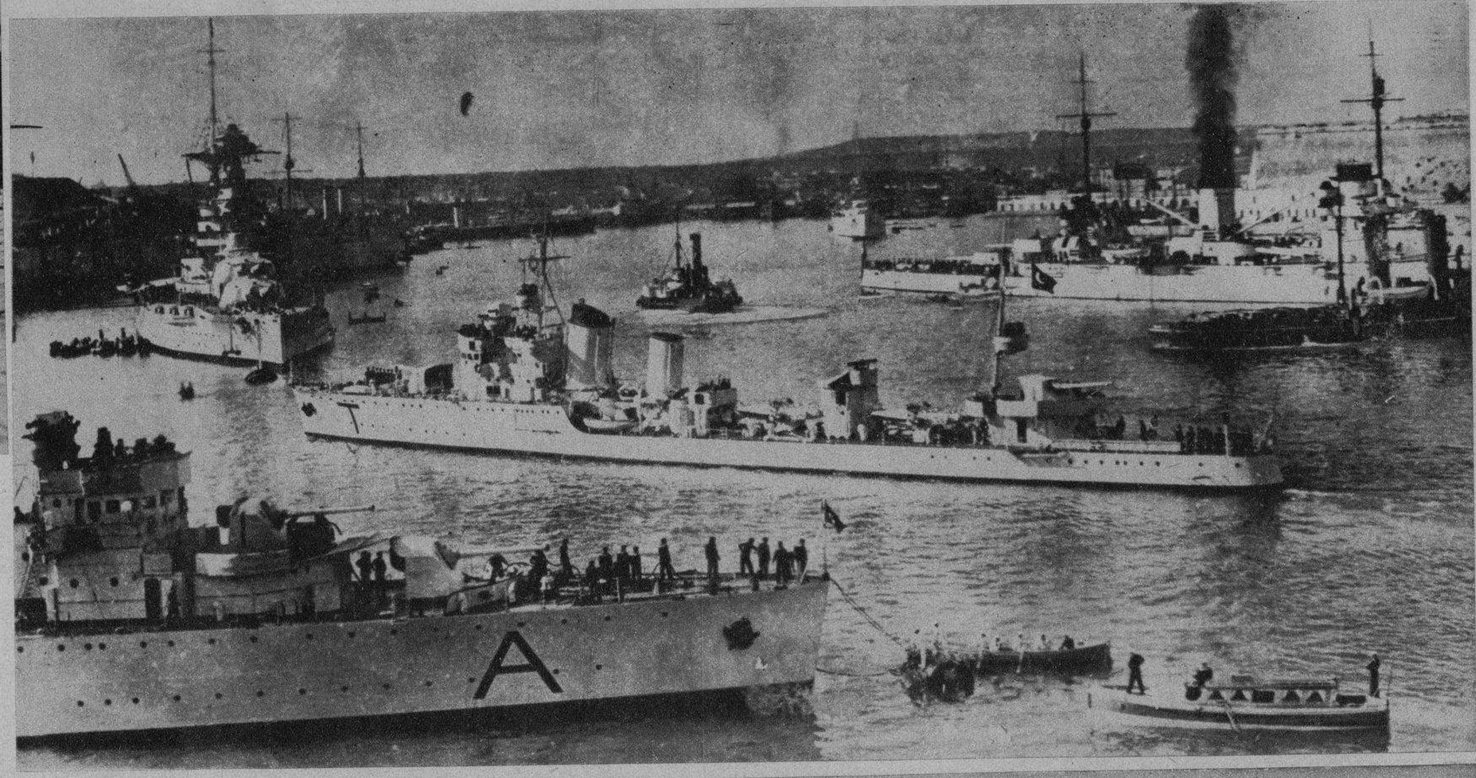

EL EJERCITO turco es en la actualidad uno de los más modernos y potentes de los balcanes. De ahí el antiguo país de los sultanes haya sido objeto de las miras de Francia e Inglaterra, al concertarse el Pacto Tripartito en vigor desde ayer. Aquí se ven varios soldados avanzando, durante unas maniobras celebradas en Anatolia, con el concurso de la aviación. (Foto Wide)

TURQUIA está organizando una escuadra lo suficientemente potente para las necesidades de los Dardanelos y del Mar Negro. Algunos de esos buques visitaron hace poco la base naval británica de Malta; y en el puerto de la Valetta se destacan dos pequeños cruceros (el primero y el segundo) durante su estancia en la histórica isla. (Foto Wide)

EN ANKARA, y desfilando, he aquí un regimiento de infantería turca. Según la información cablegráfica, el gobierno turco ha ordenado concentraciones importantes de sus tropas, en los límites de su territorio, cerca de las fronteras con Rusia y Bulgaria. (Foto Wide)

M.E.C.D. 2016

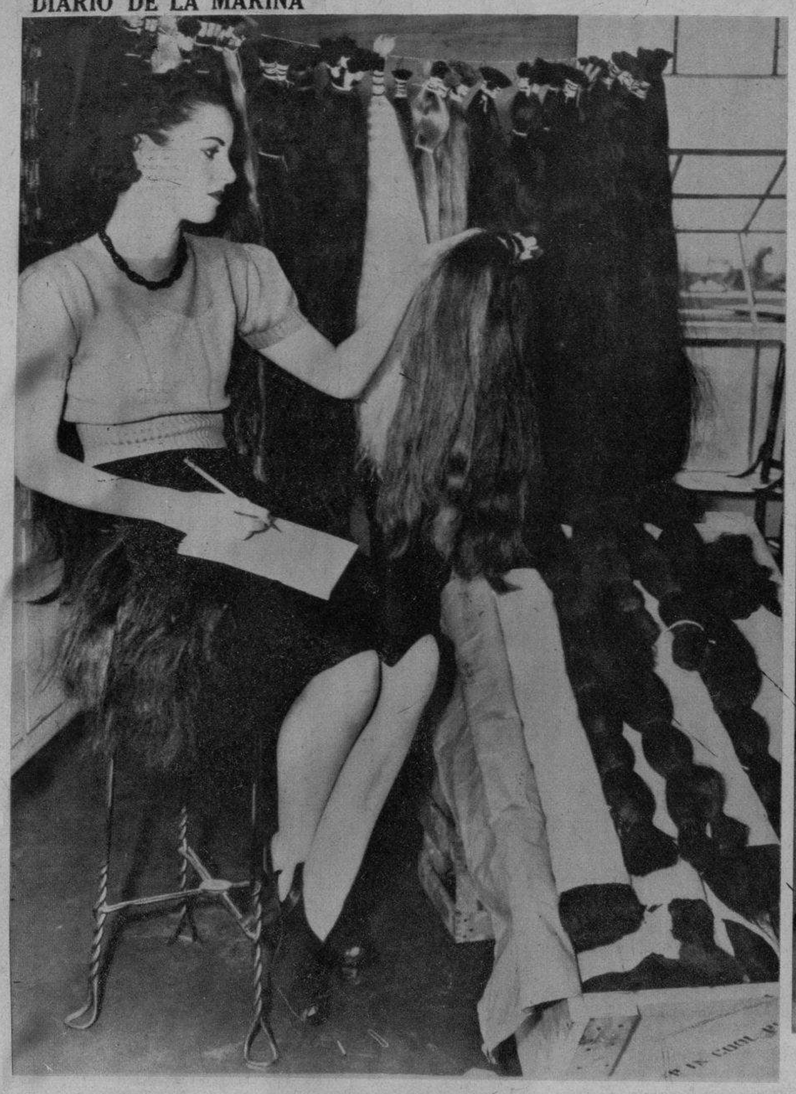

UN TESORO de cabello humano, llegado a Hollywood.—El mercado de pelo de Cinelandia, no tiene nada que ver con la guerra europea. Aquí, Miss Jane Grant, con una bella cabellera en las manos, destinada a Max Factor, el peluquero de las estrellas. Le fué enviado a Factor desde Bélgica y hay unas 300 libras de pelo que, al precio de 50 pesos la onza, valen una fortuna. Todo ese pelo, al parecer, procede de cabelleras de campesinas, algunas alemanas. En los Estados Unidos es imposible el comercio de «pelo», porque lo prohibe la ley. (Foto Wide)

UNA ESCENA movidísima, con una gruesa de golpes. Algunos de los contendientes nos son conocidos: Len Barnum, por ejemplo (marcado con el 10), de los Gigantes (a la derecha) sufre la acometida en el forcejeo de doblarle contra el suelo, durante el juego con los Filadelfia Eagles en Polo Grounds. Los Gigantes vencieron 27 a 10. (Foto Wide)

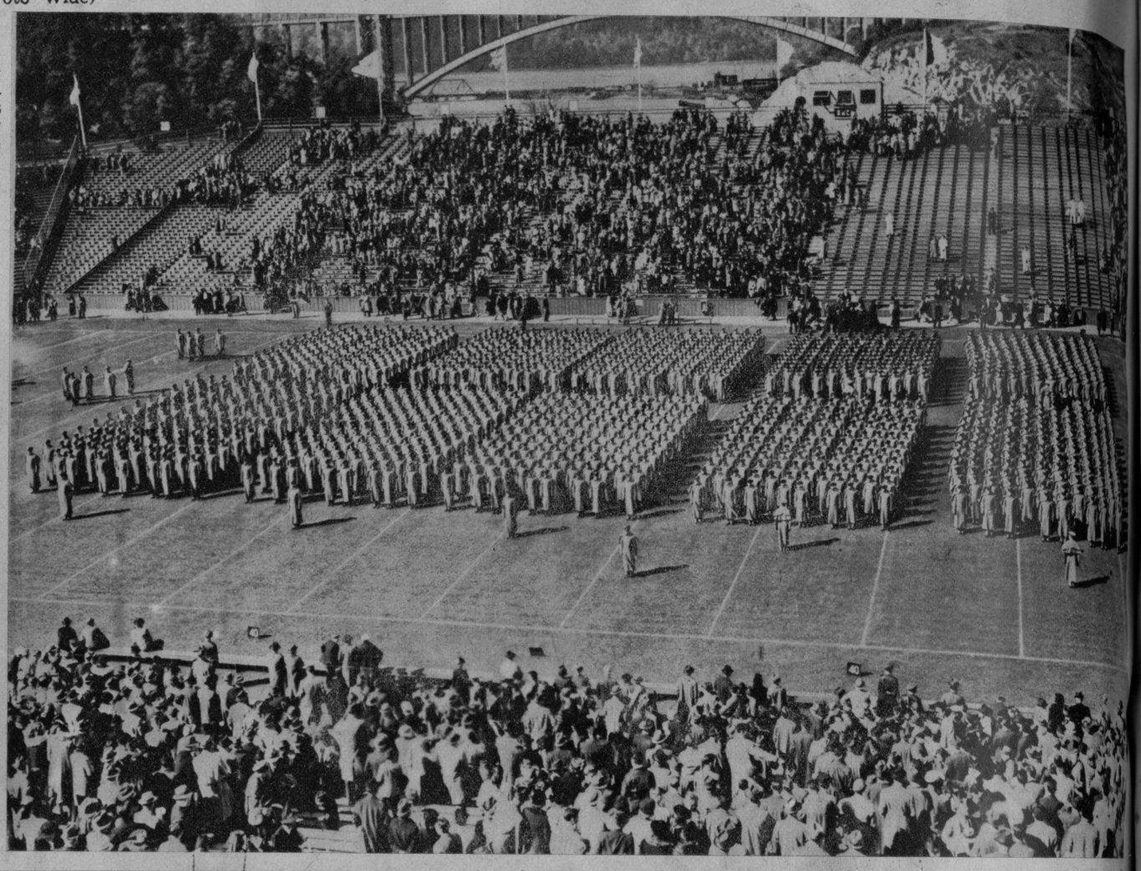

UNA PANORAMICA del desfile de los Cadetes de West Foint (EE. UU.) momentos antes de enfrentarse en New York con el equipo de Columbia. (F. W.)

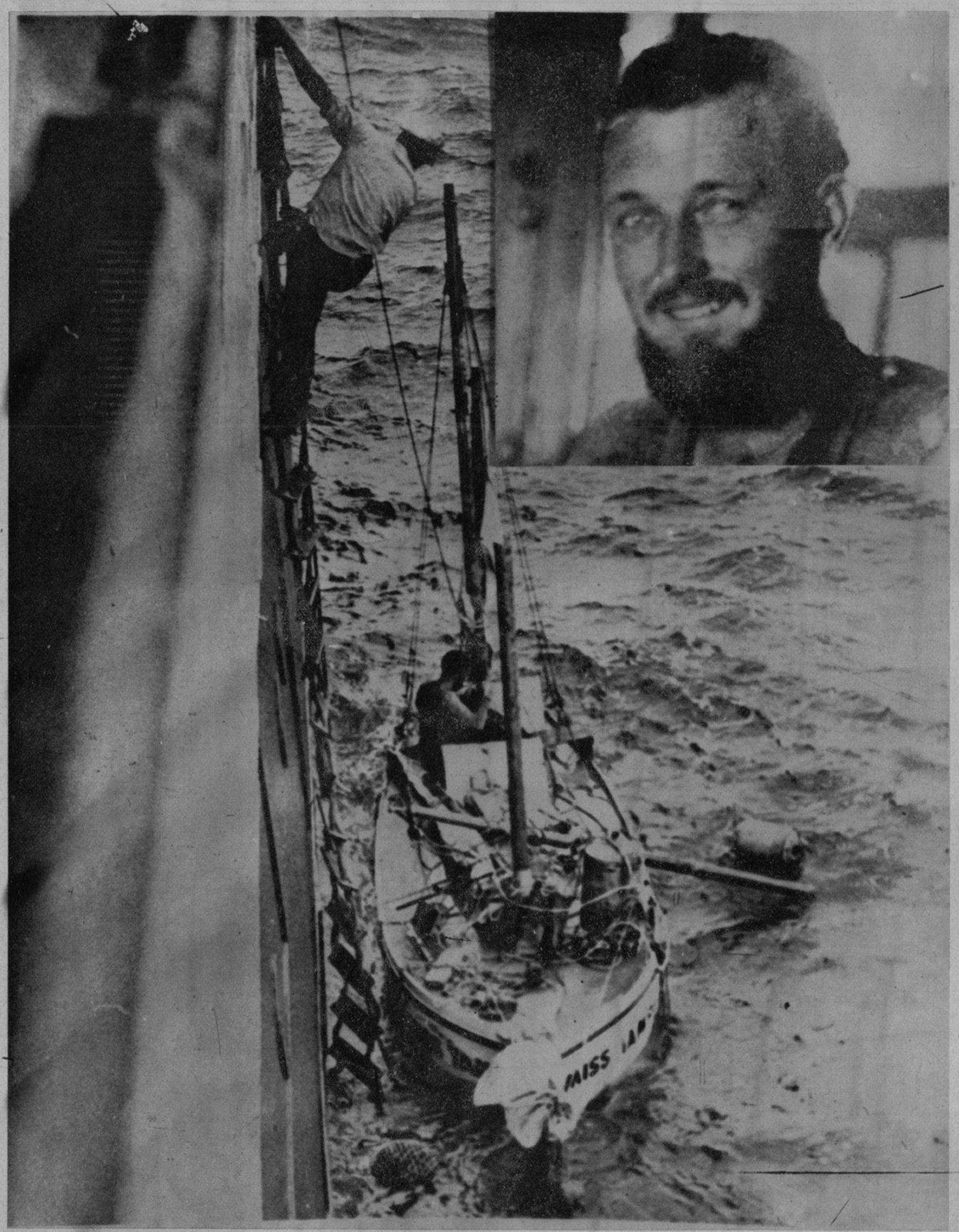

DESDE el buque de carga italiano «Belvedere», fué captada esta escena en medio del Atlántico, el pasado 2 de octubre, cuando Guy C. Avery, de Tampa (Florida) se hallaba a 550 millas de Gibraltar con su bote de 18 pies «Miss Tampa». Con este cascarón intentó Avery (inserto) cruzar el ancho mar, estando a punto de ahogarse. Tuvo que conformarse con que le «izaran» a bordo del «Belvedere». Avery salió de Bermuda (el último lugar de tierra americana que tocó en sus escalas) el 12 de mayo y pensaba ir a Génova. Un buque, el «Exeter», dió la noticia de haberlo visto en Gibraltar hace dos meses; posiblemente los vientos le alejaron esas 550 millas. Por fin Avery llegó el pasado día 13 a Hoboken (New Jersey). (Foto Wide)

YA SE INICIAN en Roma los trabajos para la Exposición de 1942.—A despecho de la guerra europea, los italianos siguen adelante las tareas, cuyos adelantos pueden apreciarse en la foto. Los señores del bicicio son dos policías de la Exposición. (Foto Wide)

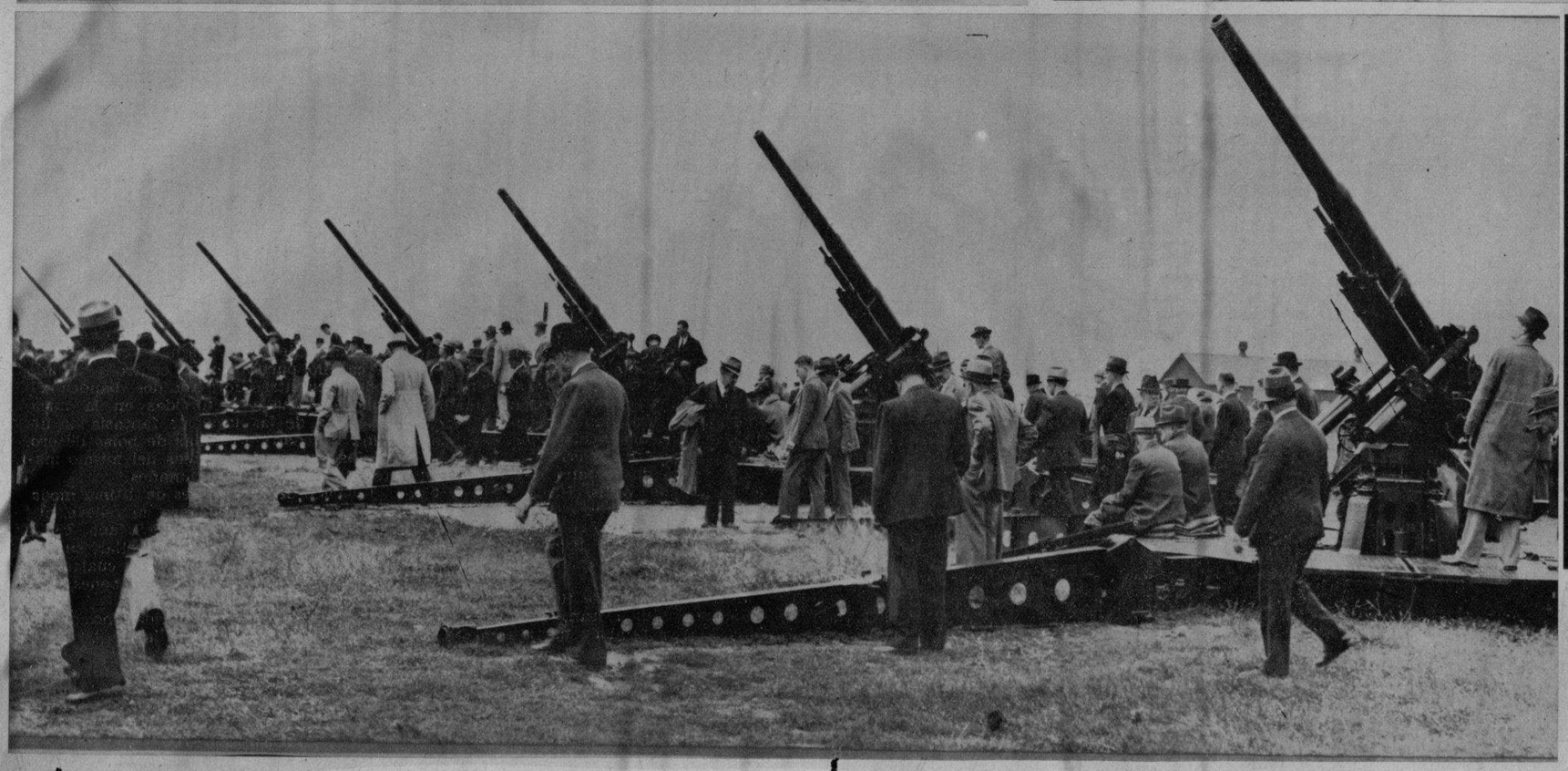

LA ARTILLERIA anti-aérea que fué exhibida en Aberdeen Proving Grounds, Estados Unidos. Numeroso público, entre el representantes de la Cámara y militares, presenció los ejercicios realizados precisamente para experiencia del pueblo de los Estados Unidos, hace días. (Foto Wide)

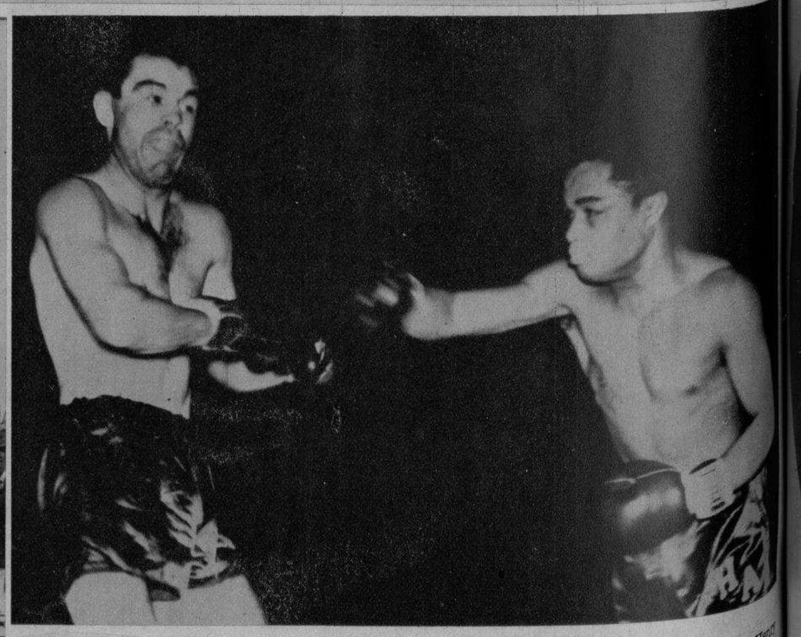

UN JAB propio de knockout, de Henry Armstrong, durante el encuentro con Edward Scott celebrado en Minneapolis el pasado 13 del actual. Armstrong puso fuera de combate a su contendiente de Washington en el segundo round de un encuentro estipulado a 10. Scott «sufrió la cuenta fatídica, exactamente después de tomarse esta foto. (Foto Wide)

M.E.C.D. 2016

Peinados y Accesorios de Hollywood

1.—Helen Hunt, la más famosa peinadora de Hollywood, ha creado este modelo para la artista de Columbia Jacqueline Wells, una belleza rubia de muy bello perfil. El cabello va partido en dos mitades, recogiéndose la de atrás en una especie de moño de bucles, sujetos con un lazo de cinta. La parte de delante va peinada en tres secciones, formando un ondeado natural con las de los lados y rizos y pequeños bucles, que caen sobre la frente, con la del centro.

2.—Teñido de castaño el rubio cabello de Jacqueline Wells, Helen Hunt vuelve a ensayar con ella el mismo peinado, que de tan bonito efecto resulta para una rubia, como para una trigueña. El peinado se aprecia así bien en ambos lados de la cabeza.

3.—Otro peinado de Helen Hunt es ilustrado por Ann Doran, de la Columbia. El cabello va también partido en dos mitades, peinándose lisa la de atrás, para rematar con un gran bucle en la nuca, a todo lo largo. Los lados van peinados hacia atrás. Y en el centro con un grupo de sortijillas que cae sobre la frente, casi hasta los ojos.

4.—Efecto del mismo peinado de Ann Doran, que describimos anteriormente, visto de frente.

5.—Ann Sheridan, la ya famosa artista de Warner, nos muestra en esta fotografía no sólo el peinado que actualmente está más de moda para jovencitas, con el cabello partido en el centro y echado todo hacia atrás, formado dos «bandeaux», con dos lazadas retorcidas en la nuca, sino una de las joyas de fantasía de última novedad: un collar de bolas de oro, de las que penden anillas del mismo material, de diferentes tamaños.

6.—Otro de los collares de última moda, formado por hojas de oro en relieve, que Ann Sheridan nos muestra ufana. Cinco hojas forman el frente del collar, sujetas por dos cadenas a los lados, y cuatro hojas más penden de los eslabones formando colgantes.

7.—La misma Ann Sheridan nos muestra, por último, otro collar y brazalete formados ambos por gruesos cordones de filigrana de oro. El collar tiene cuatro vueltas y el brazalete tres. No recomendamos a ninguna damita de buen gusto las uñas de Ann Sheridan.

María FERNANDA ALTAMIRA

M.E.C.D. 2016

DESPUES de obtener brillantes triunfos en Nueva York con su voz privilegiada y su exquisito don de arte, regresa a la Habana Carmina Benguria, la gran intérprete del poema. A darle la bienvenida acudió al aeropuerto un grupo numeroso de sus amigos y admiradores. (Foto D. M.)

MOMENTOS en que la señora Teté Rivero de Ferrán rompía, contra el Cohete Postal, la clásica botella de champán. (Foto D. M.)

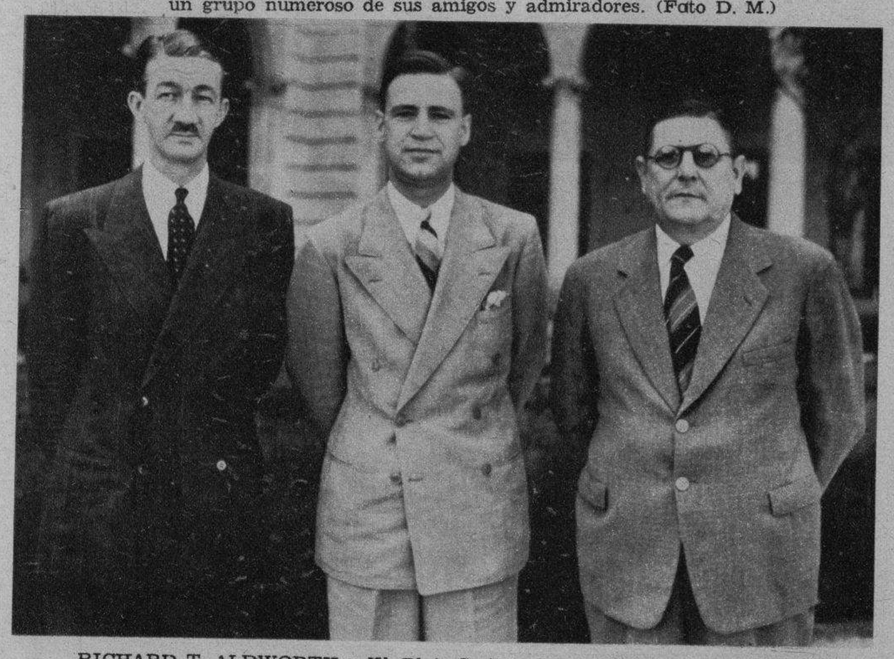

RICHARD T. ALDWORTH y W. Blair Smith, vicepresidente y jefe de ventas al exterior, respectivamente, de The Knox Company, de Los Angeles, California, llegaron ayer a la Habana en el avión de la PAA. Se alojan en el Hotel Nacional. Permanecerán aquí algunos días en asuntos de negocios, siguiendo después a Centro y Sur América. Los productos de Knox Company, bien conocidos en el giro farmacéutico, se venden en toda la República. Los representa el señor Jesús Casanova, que saludó a los visitantes a su llegada. (Foto D. M.)

EN EL AVION regular de la PAA llegó ayer el Gobernador del Estado de Río de Janeiro, comandante Ermanito Amaral Peiscoto, que viene acompañado de su señora esposa Vargas de Amaral Peiscoto, hija del Presidente del Brasil, a la que acompaña la señorita Zazi Aranha. A recibir a tan distinguidos visitantes acudieron al muelle el doctor Capote, Introductor de Ministros, el señor Robert Cook, Representante de la PAA, y representaciones de la Secretaría de Estado, la Corporación Nacional del Turismo y otras. F. D.)

EL SR. CESAR Carballo, funcionario de Comunicaciones, procede a cargar la correspondencia lanzada en el Cohete Postal. Lo rodean varios miembros del comité gestor. (Foto D. M.)

EL NUEVO STUDEBAKER «CHAMPION». El automóvil de mayor economía en el mercado: 32 kilómetros por galón.

EL CUERPO DE CULTURA MILITAR, que tiene a su cargo la educación cívico-rural, rinde con creciente entusiasmo su labor ingente en los diversos aspectos que abarca esta organización. Esta foto muestra un detalle de las cooperativas. Corresponde a la Misión No. 5, de Camagüey, que abastece las escuelas de la zona. Las cooperativas están regidas por una Junta Económica integrada por padres y vecinos de la escuela. (Foto D. M.)

ISA CARABALLO, notable poetisa cubana, que acaba de publicar el poema «Pasión de Cuba», y el magnífico libro «Vendimia de Huracanes», en el que se revela como una de las más hermosas voces líricas de las Antillas. (Foto D. M.)

EN EL FAMOSO «HOTEL SEMINOLE», de Jacksonville, celebró recientemente el Pan American Club de aquella ciudad su banquete anual, quedando dicho acto sumamente lucido. El señor E. Carles, Secretario del Pan American Club, realizó una admirable labor de acercamiento Pan Americano. (Foto D. M.)

SANCTI SPIRITUS.—Concurrencia al acto—celebrado el 1o. del actual—de la inauguración del nuevo puente llamado «Eloy Jiménez», sobre el río Yayabo, parte Sur de la ciudad, cuya construcción se llevó a cabo por todo aquel pueblo, debido a las iniciativas del Alcalde Municipal, Sr. Eloy Jiménez. (F. D. M.)

M.E.C.D. 2016