1ª SECCION

Servicio de "The Associated Press"
Cables de todo el mundo.

NOTICIERO DEL LUNES

Periódico de información local y extranjera.
Colaboraciones especiales.
Servicio de la agencia "Havas".

1ª SECCION

AÑO VI.—NUMERO 41 — ACOGIDO A LA FRANQUICIA POSTAL — LA HABANA, LUNES, 16 DE OCTUBRE DE 1939 — TIEMPO PARA HOY: VARIABLE — PRECIO: 5 CENTAVOS

LA PERTURBACION DEL ATLANTICO SE CONVIERTE EN CICLON; NO OFRECE PELIGRO PARA LA RUTA NEW YORK-HABANA

COLUMNA TRES

DE HOY A MAÑANA SERA CONOCIDA LA RESOLUCION PRESIDENCIAL SOBRE LA LEY DE LIQUIDACION DE LA MORATORIA

NO PUEDE ADELANTARSE NINGUNA NOTICIA ACERCA DE LA ACTITUD QUE ADOPTARA EL DR. LAREDO BRU

En la Orden del Día de la Cámara no figura el proyecto que modifica el aprobado anteriormente. Estímase que se encuentra sometido a un compás de espera. Temas a tratar

ES POSIBLE QUE SE CELEBRE ESTA SEMANA UN CONSEJO DE SECRETARIOS PARA TRATAR DE LOS PRESUPUESTOS

Los repórters palatinos han obtenido la impresión de que, entre hoy y mañana martes, el señor Presidente de la República resolverá definitivamente la situación del proyecto de Ley, aprobado por el Congreso, que dispone la Liquidación de la Moratoria Hipotecaria.

Gran parte del sábado y muchas horas del domingo el Jefe del Estado permaneció en su despacho de Palacio estudiando cuidadosa y atentamente asunto de tanta importancia, y, poco después de despachado por la Cámara, fué sometido a su consideración.

Toda vez que en los primeros días de esta semana vence el término concedido por la Constitución para que la referida ley sea sancionada o devuelta al Congreso, el señor Presidente ha venido activando en estas últimas horas el examen de aquélla.

Por lo que a los comentarios lo cierto es que los repórters no ha trascendido hasta ahora la actitud oficial del Jefe del Estado habrá de adoptar respecto al proyecto, el que, por demás, pudiera convertirse en ley en el caso de que el señor Presidente no la ratificara o devolviese al Congreso, vetado, dentro del plazo de diez días que el Estatuto Constitucional le otorga para emitir resolución.

Los repórters estuvieron en Palacio ayer domingo, según su costumbre, pero les resultó imposible llegar hasta el señor Presidente por el cerrado medio de los cuestionarios.

No figura en la orden del día

Inquiriendo los repórters palatinos la situación de la Proposición de Ley presentada a la Cámara y destinada a modificar la ley de Liquidación de la Moratoria se les informó que, en la orden del día convocada por aquel cuerpo para mañana martes a las tres de la tarde, no figura la referida Proposición.

Como se sabe, ésta ha sido sometida a la consideración cameral por dos ocasiones: el viernes y el sábado de la pasada semana, pero ni uno ni otro día tuvo quórum para ser tratada siquiera.

Se esperaba que iría nuevamente hoy lunes, pero no es así. En la orden del día de mañana sólo figuran los siguientes asuntos:

Proyecto de Ley suscrito por Manuel Garriga, autorizando al Presidente de la República para que pueda jubilar a los funcionarios del Poder Judicial de las tres primeras categorías de acuerdo con el escalafón.

2.—Proyecto de ley procedente del Senado creando un sello móvil de diez centavos para todos los escritos que se presenten a los Tribunales, cuyo producto se destinará a engrosar los fondos del Retiro del Poder Judicial.

Compás de espera

Existe la impresión que la Cámara ha abierto un compás de espera respecto de la ley modificativa de la Liquidación, hasta tanto se conozca la resolución presidencial sobre el asunto.

No puede asegurarse, sin embargo que la Proposición tenga posibilidades inmediatas. La atención de la Cámara está dedicada ahora enteramente a la suerte que pueda caberle a la ley de Liquidación y a la actitud que los representantes habrán de adoptar a propósito de lo que resuelva el Jefe del Estado.

Consejo de Secretarios

Se ha informado la probabilidad de que el Gabinete se reúna esta semana en Consejo para tratar sobre los próximos presupuestos generales que deben regir desde enero de 1940.

Tiénese entendido que en esta sesión se procederá a acoplar, a las realidades económicas del Estado, los anteproyectos formulados por los señores secretarios, muchos de los cuales han aumentado para el nuevo año fiscal los gastos de sus respectivos Departamentos.

Torpedeado el vapor galo "Louisiane" en viaje hacia La Habana

COLUMNA CINCO

ENTREGA RUSIA SUS DEMANDAS A FINLANDIA, AUNQUE NO EN FORMA DE ULTIMATUM

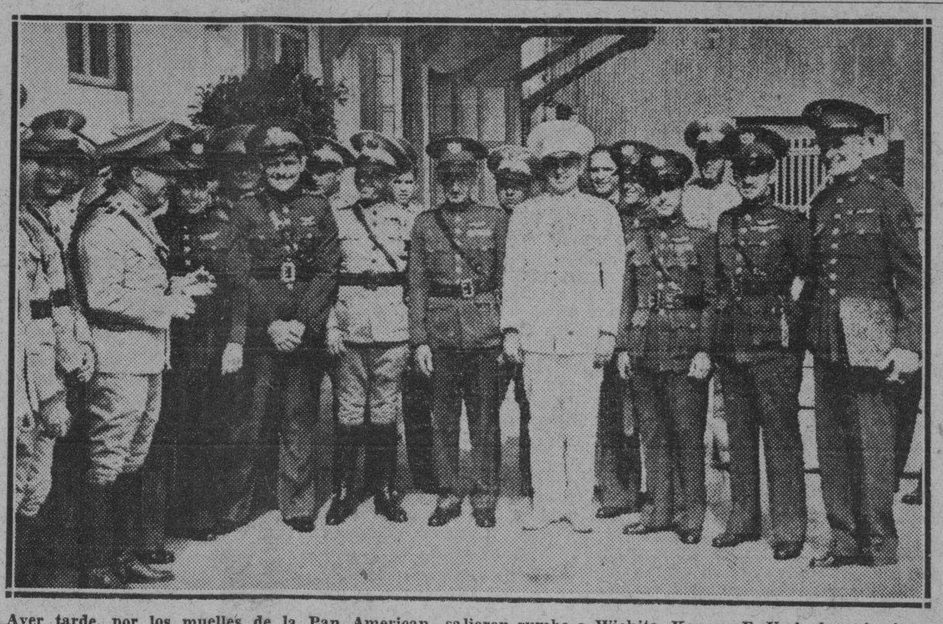

Ayer tarde, por los muelles de la Pan American, salieron rumbo a Wichita, Kansas, E. U. A., los miembros de la Misión Cubana del Cuerpo de Aviación del Ejército Constitucional, integrada por el Capitán Piloto Tomás Alvarez S. D., y los Tenientes Laureano García, Antonio Herrera, Guillermo Someillán y Pascual y los Sargentos Travaillot y González, los cuales traerán los4 aviones Stealman que acaban de ser adquiridos por el Ejército y que serán dedicados a la enseñanza de los alumnos de la Escuela de Aviación. Fueron al muelle a despedir a los distinguidos miembros del Cuerpo de Aviación el comandante López Jorge, Jefe de dicho Cuerpo; el Capitán Ayudante Owen Parr, en representación del Coronel Batista; el Capitán Uría, Capitán Zaragozí, Tenientes Usatorres, Gutiérrez, Novo, Conde, Hernández Tavio, Ayudante del Cuerpo de Aviación, y otros compañeros más, todos los cuales aparecen en esta foto. Acompaña a la Misión Cubana el señor J. M. Martínez Crespo, representante de la Revista Aérea Española.

FUTURA TACTICA SENATORIAL EN ESTADOS UNIDOS

Pedirán los oposicionistas que sólo se permita vender armas de carácter defensivo

WASHINGTON, octubre 15. (AP). Algunos de los senadores que se oponen al proyecto del Gobierno sobre la neutralidad decían hoy que tratarán de limitar las ventas de armas a las estrictamente «defensivas» en el caso de que resultaran vencidos en sus esfuerzos contra la derogación del embargo.

Vandenberg, que es uno de los senadores que abriga ese propósito, dijo que tan pronto como se apruebe la abrogación del embargo de armas, presentará una enmienda en el sentido de que se autorice únicamente la venta de armas defensivas.

Por otra parte, sin embargo, se cree por los oposicionistas que aún en el caso de que el Senado apruebe la derogación del embargo, la ley puede sufrir un estancamiento en la Cámara de Representantes.

Un senador dijo que varios miembros de la Cámara que el verano pasado habían votado a favor de la abrogación del embargo, han expresado deseos de tomar parte activa en la lucha a fin de que se conserve esa prohibición de vender armas a los beligerantes.

En este sentido el discurso de Lindbergh ha sido muy bien recibido por los oposicionistas, quienes creen que ha servido para impresionar a varios representantes que estaban en la cerca.

Vandenberg dijo que al definir los aeroplanos ofensivos y defensivos, puede establecerse una línea arbitraria, de la misma manera que se ha hecho para limitar los armamentos navales.

RECIOS ATAQUES BRITANICOS AL CNEL. LINDBERGH

Se los hace unánimemente la Prensa. Es pueril su intento, dice, de dividir el Imperio

LONDRES, octubre 15. (AP).—Parte de la prensa de Londres ataca hoy al coronel Charles A. Lindbergh por «haber intentado desarrollar ideas hitleristas» y por su pueril intento de dividir el imperio, concentrándose los ataques en la afirmación que hizo en su discurso del viernes de que «temprano o tarde nosotros (los Estados Unidos) deberemos pedir la libertad de este Continente y de sus islas de los dictados de las potencias europeas.»

«La medalla de Hitler corresponde a Lindbergh», dice uno de los títulos de los artículos que se han publicado por la prensa de esta capital.

El coronel Lindbergh —dice el «Sunday Express»— honrado y condecorado visitante de Hitler, ferviente admirador de la fuerza nazi, trata ahora, según parece, de desarrollar las ideas de Hitler. Declara que el Sunday Express no tiene derecho a ir a la guerra sin el permiso de los Estados Unidos.»

Peter Wilson, columnista del «Sunday Pictorial» publica una larga crítica de la carrera de Lindbergh precedida de las siguientes palabras:

'El perturbado americano número uno ha vuelto a hablar. Este travieso perturbador internacional discute el derecho del Canadá a tomar parte en la guerra».

Wilson ataca el discurso de Lindbergh diciendo:

«Me imagino que los millones de americanos habrán apagado sus radios con la impresión de que Lindbergh, el niño mimado de los nazis, no está calificado para hablar de democracia.

«En este país por lo menos sabemos qué pensar de un hombre que devuelve nuestra hospitalidad con burlas baratas a nuestras cualidades combatientes y pueriles intentos de dividir nuestro imperio.»

OCHOCIENTOS MUERTOS EN EL TORPEDEO DEL ACORAZADO INGLES «ROYAL OAK»

LONDRES, octubre 15. (Havas).—Se ha confirmado plenamente que en el torpedeo y hundimiento del acorazado «Royal Oak», perecieron ochocientos oficiales y marinos.

Se mueve entre las Islas Turcas y las Bermudas, el ciclón

El Weather Bureau avisa a las embarcaciones que navegan al Sur de Hateras. Su trayectoría

WASHINGTON, octubre 15. (AP).—El Weather Bureau recomienda a las embarcaciones pequeñas con motivo de la perturbación tropical que está siendo causa de fuertes vientos del Nordeste y del Norte a lo largo de la costa del Atlántico desde el Cabo Hateras hacia el sur.

El aviso dice:

"Una perturbación tropical moderada está moviéndose hacia el Nordeste con centro a las 7 de la mañana a mitad de la distancia entre las Islas Turcas y Bermudas. Se advierte un área de alta presión sobre el interior de los estados del Atlántico conjuntamente con esta perturbación, que causa fuerte viento, chubascos desde la costa sur del Atlántico hacia el Este en unas mil millas. Las pequeñas embarcaciones desde el Cabo Hateras al sur deben tomar precauciones".

Nota del Oservataorio de Belén

Boletín del Observatorio de Belén, octubre 15 a las diez p. m. Como anunciamos esta mañana, la perturbación del Atlántico se ha convertido en verdadero ciclón, después de recurvar por los grados 28, latitud Norte y 68 longitud Oeste. Continúa rumbo al Nordeste a pasar por el Sur de las Bermudas, aumentando en intensidad con vientos de huracán. Su rumbo ya no amenaza a las rutas de los vapores de New York-Habana. Se va internando en pleno Atlántico.

P. Gutiérrez Lanza.

Nota del Observatorio Nacional

Hay altas presiones en casi todos los Estados Unidos, extendidas sobre el Atlántico directamente adyacente y sobre la mitad Noroeste del Golfo de Méjico. En el Mar Caribe hay bien tiempo con presiones ligeramente bajas. La perturbación ciclónica del Atlántico se halla a unas quinientas millas al Norte Nordeste de las Islas Turcas, moviéndose hacia el Nordeste.

Pronóstico para el lunes: Vientos del Nordeste al Este, flojos a frescos, posiblemente algo fuertes a intervalos en la porción occidental. Cielos en parte nublados con algunas lluvias diseminadas por el territorio.

La perturbación tropical ha cambiado de rumbo

JACKSONVILLE, octubre 15. (AP).—Un cambio de dirección ha evitado, al parecer, cualquier peligro a la costa del Atlántico como resultado de la moderada perturbación tropical que procede de las Bahamas.

El Weather Bureau anunció a las tres de la tarde que la tormenta se movía hacia el Nordeste o Nor-nordeste, y se encontraba dos horas antes a unas 850 millas al este de Daytona Beach, Fla.

Los meteorólogos dicen que la Florida está definitivamente fuera del rumbo de la tormenta y a menos de que cambie de dirección no llegará a la costa.

UN GENERAL FRANCES QUE ESTA EN EL FRENTE MANIFIESTA QUE "ESTA GUERRA ES DE PACIENCIA"

La constante actividad de las patrullas alemanas en las zonas entre las Líneas Siegfried y Maginot, se toman como síntomas seguros del desencadenamiento de gran ofensiva

EL PARTE OFICIAL FRANCES CONSIGNA SOLAMENTE QUE HUBO «GOLPES DE MANO» POR LAS PATRULLAS

PARIS, octubre 15. (Por Axel de Hosltein, corresponsal de la Agencia «Havas».—Hay cierta incertidumbre sobre los planes o intenciones del mando alemán. Los informes señalan concentraciones de tropas, en número bastante grande, en la zona renana y alguna actividad de la infantería adversaria contra los puestos avanzados franceses, así como de la artillería enemiga contra las líneas de retaguardia. Ambos hechos pueden ser interpretados por los observadores como síntomas claros de que se aproxima una ofensiva alemana. Por otra parte, la lógica de la guerra indica que una operación rápida y brutal es la única a disposición de los jefes militares del Reich, incapaz, por su situación económica, de por sí mala, y ahora agravada por el bloqueo, de sostener el esfuerzo que significa una larga guerra de posiciones.

El encarnizamiento mismo con que el Gran Cuartel General germano ha repetido los golpes de mano, buscando hacer prisioneros franceses, revela hasta qué punto el comando enemigo está deseoso de obtener informes sobre el estado de las defensas avanzadas francesas. Igualmente el Gran Estado Mayor francés necesita también hacer prisioneros enemigos, para aclarar, mediante hábiles interrogatorios, una situación asaz oscura. Gracias a las numerosas emboscadas tendidas a las patrullas del Reich, que circulan por la Tierra de Nadie, se ha podido capturar a unos cuantos soldados. Es preciso subrayar que el lugar en que se ha tendido esas emboscadas, es el sector de Wissemburg, punto de articulación del frente de Lorena con el de Alsacia. Casi en la misma región es donde el sábado los destacamentos franceses estuvieron activísimos, a lo largo del curso del río Lauter, el que corta la llanura alsaciana, estando además inmediato a la foresta de Bien, muy propicia a las eventuales concentraciones de fuerzas alemanas.

Comunicado oficial del gran Estado Mayor francés

PARIS, octubre 15. (Havas).—El comunicado oficial de la mañana, dado por el Gran Estado Mayor francés, dice que «durante la noche del sábado al domingo, hubo golpes de mano, por las patrullas enemigas, entre el Saar y el Mosela, sin resultados. Las unidades de reconocimiento francesas estuvieron muy activas. También las artillerías sostuvieron breves duelos al Oeste de Saarlouis».

Comunicado oficial de la noche

PARIS, octubre 15. (Havas).—A las nueve de la noche el Gran Estado Mayor dió el segundo comunicado del día, el que informa que «el tiempo fué, durante el domingo, lluvioso y brumoso. Apenas hubo actividades en el frente. Al Noroeste de Wissemburg nuestras emboscadas lograron lo que se proponían».

Posible ataque alemán en gran escala

LONDRES, octubre 15. (Havas).—Es posible que la actividad de las patrullas en el frente occidental, cerca de Zweibrucken (Deux Ponts) y al Oeste del Saar, sea debido a la llegada de nuevos ejércitos alemanes a la zona de la Línea Siegfried. Para los observadores, el continuo movimiento de patrullas es el preludio seguro de un ataque en gran escala. «Si el balón hitlerista ha de estallar —dicen— mientras más pronto, mejor». De lo contrario, el mando alemán no tendrá otra oportunidad de ataque, al menos con probabilidades de éxito, hasta la primavera próxima».

Es posible también que las tropas germanas que han sido traídas al frente del Oeste, después de haber triunfado en Polonia, pero en condiciones muy diferentes a las que existen entre el Mosela y el Rhin, sean dedicadas solamente a actividades de guerra de posición, es decir, de trincheras.

«Paciencia», dice un general francés a su pueblo

PARIS, octubre 15. (AP).—El general en jefe de uno de los ejércitos franceses que está en contacto con los alemanes en el frente occidental, según dice el corresponsal de guerra del periódico «Le Temps», ha declarado que «esta guerra es de paciencia».

Explicó el general al corresponsal que «es necesario que el pueblo, lo mismo que nuestros soldados, comprendan esto: Cada hora que pasa trabaja para nosotros».

El corresponsal agrega que el general cuyo nombre no cita, le pidió que «explicase claramente al público que la guerra no ha hecho más que comenzar y que es necesario tener paciencia, mucha paciencia».

Añadió el general que mientras se completaba la movilización francesa, el contacto se hizo con el enemigo en territorio enemigo y dijo que «estas semanas han sido bien empleadas. Las pérdidas fueron mínimas y el avance se ha realizado con muy fuerte apoyo de tanques y artillería».

PROCESION EN CHILE CON LA VIRGEN DEL CARMEN

SANTIAGO DE CHILE, octubre 15. (AP).—Se efectuó hoy una imponente procesión como homenaje a la Virgen del Carmen, patrona del Ejército y Reina de Chile, con participación de los alumnos de la Escuela Militar, de un regimiento de infantería y de millares de fieles.

INSISTEN EN ALEMANIA EN QUE HITLER NO HA PEDIDO MEDIACION DE NEUTRALES

ESSEN, Alemania, octubre 15. (Havas).—El periódico de esta ciudad «National Zeitung», órgano del mariscal Goering, escribe hoy en su editorial principal que «los rumores de mediación que circularon en días pasados, no han cambiado en lo más mínimo la situación. El canciller, presidente Hitler no ha solicitado la mediación de ningún país neutral, aunque por parte de Alemania sería bien acogida toda iniciativa espontánea de esa índole.»

Medidas militares de Turquía ante la amenaza soviética

Sólo acepta Estambul el ser neutral si Francia y Albión declaran la guerra a Rusia

ESTAMBUL, oct. 15. (AP).—Turquía ha tomado medidas militares de precaución, según se ha sabido esta noche, al tener noticia de que los rusos están concentrando tropas en el Cáucaso, en la frontera turca y persa.

La acción turca se ha tomado coincidiendo con la paralización de las conversaciones en Moscú.

La flota otomana se hallaba anclada esta noche en Chanak, en el estrecho de los Dardanelos, entre el Mediterráneo y el Mar Negro.

El periódico «Journal d'Orient» dice que a fines de la semana pasada se había celebrado una reunión de los directores de la movilización de Turquía.

El periódico «La République» dice que se están haciendo febriles preparativos en Izmir, en los Dardanelos, donde se efectuarán ejercicios por las antiaéreas.

Lo que pide Rusia a Turquía

ESTAMBUL, oct. 15. (AP).—Cuatro espías fueron condenados hoy a cinco años de prisión cerca de Izmir, y mientras tanto las autoridades militares siguen con atención los movimientos de Bulgaria donde han sido llamados a filas 350 mil hombres.

Las noticias que se han recibido en esta ciudad dicen que los rusos han pedido que Turquía reconozca la división de Polonia, la formación de un bloque balkánico y la división de Rumania a beneficio de Rusia y de Bulgaria.

Se asegura que Saracoglu sólo accedió al mantenimiento de la neutralidad otomana en el caso de que Francia y la Gran Bretaña sostuvieran una guerra con Rusia, y que hizo constar que Turquía lucharía al lado de los aliados en el caso de que Italia se uniera a Alemania.

TORPEDEADOS SIN PREVIO AVISO TRES VAPORES FRANCESES EN LA ULTIMA SEMANA, POR SUBMARINOS

Más de 400 supervivientes han llegado a las costas de Inglaterra. Destrozado un oficial francés cuando estaba dirigiendo el salvamento de los tripulantes del **Louisiane**

PARIS, octubre 15. AP.—El periódico «L-Intransigeant» dice esta noche que tres barcos franceses han sido hundidos en los últimos días. Son ellos el «Miguet» el «Bretagne» y el «Louisiane» y agrega que las tripulaciones de estos tres barcos se salvaron.

El Lloyd no tiene en su lista a ningún barco llamado «Minguet». El «Bretagne» aparece con 10.108 toneladas y fué construído en 1922, y el «Louisiane» con 6.903 toneladas, construído en 1921.

Una motonave inglesa hundida sin previo aviso

PLYMOUTH, octubre 15. (AP). — La motonave inglesa de 9250 toneladas «Lochavon» fué hundida ayer en el Atlántico.

Los pasajeros y tripulantes de ese vapor de la Royal Mail, que salió de los Angeles el diez de septiembre llegaron ayer a este puerto.

El capitán Rapkins, del «Lochavon», dijo que el buque había sido torpedeado sin previo aviso al amanecer.

El «Lochavon» había sido botado al agua hace un año.

Más de cuatrocientos supervivientes llegan a las costas inglesas

LONDRES, octubre 15. AP. —Los buques de guerra ingleses desembarcaron hoy a más de cuatrocientos supervivientes de tres barcos hundidos por los submarinos alemanes, el «Lochavon» de bandera inglesa y los franceses «Louisiane» y Bretagne».

Se cree que por lo menos quince personas perecieron en el hundimiento de los barcos franceses, entre ellos diez mujeres.

Algunos de los supervivientes han declarado que estuvieron dos horas en el agua antes de ser rescatados.

El capitán del «Bretagne» dijo que un proyectil que penetró por la cabina de telegrafía, un bote y los puentes, fué el primer aviso de la presencia de un submarino enemigo. Agregó que el ataque ocurrió a las cinco de la madrugada del sábado y que los botes salvavidas fueron recogidos por los destroyers cuatro horas después. El telegrafista resultó herido y siete personas muertas.

El «Louisiane» que se dirigía a la Habana, Cuba, fué atacado sin previo aviso a las nueve de la mañana del viernes. Un oficial del barco dice que un disparo que dió en la chimenea y en la cabina del radio, fué el primer ataque. El submarino salió a su superficie y ofreció pan puros y alimentos a los tripulantes.

«El comandante del submarino nos dijo—agregó el oficial— que así es la guerra y que dentro de media hora seríamos recogidos. El primer oficial fué deshecho por un shrapnel en los momentos en que supervisaba la maniobra de arriar los botes salvavidas».

REQUIERE LA FORTIFICACION DE LAS ISLAS AALAND, PERO SIN LA INTERVENCION DE OTRA POTENCIA

Suecia, en cambio, desea participar en dicha operación, a modo de puente estratégico con Finlandia. Los delegados de Helsinki no fueron despedidos por Moscú. Medidas de guerra

LA CONTESTACION FINLANDESA NO SERA DADA HASTA NO CELEBRAR LA CONFERENCIA DE GOBIERNOS ESCANDINAVOS

MOSCU, oct. 15. (AP).—El doctor Juho Paasikivi, emisario finlandés partió esta noche para Helsinki en un tren especial, siendo portador de las demandas que hace Rusia a su Gobierno, y Moscú espera que esté de regreso antes de cinco días con instrucciones.

Créese en los círculos extranjeros que de las conferencias ruso-finlandesas resultará algún compromiso en virtud del cual Finlandia haga concesiones, pero se asegura que ese país no está decidido a acceder a todas las demandas soviéticas.

En algunos centros se dice que los finlandeses están dispuestos a conceder islas del Golfo de Finlandia a los Soviets para bases navales, pero que se negarán a concertar una alianza militar con Rusia y tampoco accederán a hacer concesiones en las islas Aaland.

Se considera posible que el doctor Paasikivi no retorne hasta después de la conferencia que celebrarán los reyes de Suecia, Noruega y Dinamarca y el presidente de Finlandia, el miércoles próximo, en Estocolmo.

Los jefes de los cuatro estados manifestarán su solidaridad y al mismo tiempo expondrán sus deseos de que sus países se mantengan neutrales.

El representante finlandés salió de Moscú a las 12:30 de la mañana, acudiendo a despedirlo los representantes de los estados escandinavos. A despedirlo no acudió ningún funcionario soviético.

Finlandia pidió explicaciones a Moscú por la extraña despedida a su delegación

HELSINKI, oct. 15. (AP).—Finlandia se prepara para cualquier contingencia mientras su delegación en Moscú regresa a esta capital con las proposiciones soviéticas, creyéndose por muchos que los delegados no retornarán a Rusia.

Un representante del Ministerio de Estado dijo que la Comisaría de Relaciones Exteriores de Rusia no había explicado satisfactoriamente la razón por la cual no acudió a la estación de Moscú a despedir a la delegación finlandesa que preside el doctor Juho K. Paasikivi ningún funcionario del Gobierno.

El mismo representante dijo que el incidente carecía de importancia. El Gobierno mantiene todavía en el mayor secreto los detalles relacionados con las negociaciones.

Mientras tanto, muchos oficiales del ejército se alojaron hoy en los hoteles y por las calles se vió un crecido número de soldados, arma al hombro. Todos los puentes y edificios estratégicos están custodiados.

Las reservas de Helsinski y su distrito han sido incorporadas a filas y muchos restoranes consagran la mitad del local a darles provisiones. La venta de licores de todas clases ha sido prohibida indefinidamente.

Por todas partes se ven pasquines en los cuales se dice a la población lo que tiene que hacer en caso de que sea necesaria una evacuación.

Cerca de cien mil personas ya han abandonado voluntariamente esta capital.

Desmienten que Rusia hiciera a Finlandia exigencias inaceptables

HELSINSKI, Finlandia, octubre 15. (Havas).—Se espera qué el doctor Juho Paasikivi, jefe de la delegación finlandesa en Moscú, vuelva a la capital soviética el próximo martes. Se informa autorizadamente esta noche que el doctor Paasikivi vino a Helsinski para consultar con el Gobierno, y que no es cierto que Molotoff le presentase ultimátum alguno, como se anunció en la prensa extranjera. A pesar de que el optimismo predomina sobre el resultado eventual de las negociaciones, no se ha dejado nada al azar, en lo que concierne a las medidas de defensa, las cuales se mantienen en todo su vigor.

Suecia dispuesta a cooperar con Finlandia

BERNA, Suiza, octubre 15. (Havas) El periódico «Basler Nachrichten», de Basilea, publica hoy informes directos de Abo (Finlandia) en los que se ratifica que nadie sabe en Finlandia en qué medida afectan las negociaciones fino-rusas a las islas Aaland. Los finlandeses no quieren más que una seguridad plena de que no tendrán que compartir el control de las islas con los Soviets, aunque eso significa ya una gran concesión. De todas maneras, el Gobierno de Helsinski se apercibe para la guerra, con la esperanza de que los preparativos contribuyan a evitarla. Al mismo tiempo vuelve sus ojos hacia Suecia.

«Ha llegado el momento—escribe hoy el órgano socialdemócrata de Helsinski—de una alianza sueco-finlandesa, que reforzará la seguridad de los estados nórdicos. La fortificación de las islas Aaland, realizada en común por Suecia y Finlandia, tenderá entre ambas naciones un puente de carácter militar y político».

El discurso de M. Skold, ministro de la Guerra de Suecia, en Gotemborg, expresando que «nuestros pensamientos se dirigen a Finlandia, cuyas necesidades son las nuestras», ha llamado mucho la atención en los círculos finlandeses.

Cuáles son las condiciones que Rusia impone a Finlandia

ESTOCOLMO, Suecia, octubre 15. (Havas).—En fuentes generalmente bien informadas, se afirma que las demandas de Rusia a Finlandia comprenden los siguientes puntos:

Primero: Cesión de las islas de Deva y Cronstadt, evacuando además los finlandeses la de Hogland.

Segundo: Entrega de Hangoe, en la punta sudeste de Finlandia.

Tercero: Fortificación de las islas Aaland, en colaboración con Rusia, o por Finlandia solamente (es decir, excluyendo a Suecia), a condición de un pacto de colaboración política.

Cuarto: Pacto de ayuda mutua.

Además, el Gobierno soviético desea organizar una cooperativa exportadora de productos de Finlandia. La Cancillería del Kremlin se ha abstenido de dar forma de ultimátum a las condiciones expresadas antes, aunque las considera base de las negociaciones. Las compensaciones que daría la U.R.S.S. son pequeñas cesiones territoriales en la provincia de Karelia, y el derecho para el comercio finlandés de utilizar el canal del lago Ladoga al Mar Blanco.

Finlandia espera que Rusia respete el pacto de no agresión

COPENHAGUE, Dinamarca, octubre 15. (Havas).—«Esperamos que Rusia respetará el pacto de no agresión que concluyó con nosotros en 1932 y que ha recordado diversas veces, en diferentes conferencias internacionales», declaró hoy M. Kallio, presidente de la República de Finlandia, en una entrevista con los periodistas daneses.

Partió de Letonia el primer contingente de repatriados alemanes

RIGA, Latvia, oct. 15. (Havas).—Cuatrocientos ochenta y ocho alemanes abandonaron hoy Letonia a bordo del vapor «Scharroern», en dirección a Alemania. El contingente es el primero de repatriados, de la minoría alemana en Letonia.

Rusia empalma los ferrocarriles propios con los de Ukrania y Bielo-Rusia

MOSCU, oct. 15. (Havas).—Las autoridades soviéticas están procediendo ahora a la extensión de las vías férreas en Ukrania y Rusia blanca, de manera que empalmen con las soviéticas. Ya se ha efectuado esa operación con la de Podvolotchisk-Lwow, y los trenes están circulando normalmente.

Llegó al puerto de Tallin una escuadra soviética

TALLIN, Estonia, oct. 15. (Havas). Una nueva escuadra soviética, formada por once buques de guerra, dos de ellos acorazados del tipo Marat, modernizados, y los restantes destroyers y torpederos, fondeó hoy en la rada de Tallin, cambiando los saludos reglamentarios con la plaza.

Las tropas rusas que llegarán a Estonia el miércoles 18 serán repartidas en las islas de Saremaa e Hiumaa, y provisionalmente en la ciudad de Hopsaluu, así como en las grandes haciendas de Kisku y Kehtna, para asegurar las bases de retaguardia.

Continúa en el misterio el viaje de Himmler, jefe de la «Gestapo», a Milán

ROMA, octubre 15. (Havas). En los círculos autorizados romanos se sigue manteniendo absoluta reserva sobre los motivos del reciente viaje a Milán del jefe de la Gestapo alemana, Herr Himmler, y de sus entrevistas con las autoridades policíacas italianas. No es posible controlar los rumores diversos a los cuales ha dado base la visita de Himmler. Uno de ellos es que vino a Italia para solucionar la situación de los austriacos que desertaron en gran número y se refugiaron en territorio italiano.

Por otra parte, la embajada del Reich en Roma ha desmentido oficialmente que el jefe de la Gestapo viniese a Roma a preparar una nueva entrevista de Mussolini y Hitler.

...ión que voló sobre Berlín no ha sido identificado

...almente se acepta que ...a un aparato inglés; pero nadie logró su localización

BERLIN, octubre 15. (Havas).—La agencia DNB informa que el sábado ...a noche voló un avión alemán ...e el territorio «defensivo» berlinés. Decido a que el tiempo estaba nublado, no se pudo identificar ...mente el aparato, por lo cual artillería anti-aérea, suponiéndolo enemigo, abrió fuego y lo derribó. ...ador logró lanzarse con paracaídas y aterrizar ileso.

...rmes contradictorios sobre el avión misterioso de Berlín

BERNA, Suiza, octubre 15. (Havas).—Los informes de Berlín que ...ucha hoy la prensa de Basilea sobre el avión misterioso que voló sobre la capital alemana, son contradictorios. El «National Zeitung» dice que según los centros oficiales del Reich, se trataba de un aparato inglés que volaba a siete u ocho mil ...tros de altitud. Por su parte el corresponsal en Berlín del «Basler Nachrichten» comunica que a las 10.30 de la noche del sábado se dió la alarma de ataque aéreo», y que inmediatamente los proyectores y la artillería entraron en acción, disparando hacia el Oeste-Noroeste, y estallando claramente la explosión de los proyectiles. Nadie vió ningún avión. Posteriormente reflectores y ...rías actuaron varias veces, con ...rmitencias. En los círculos autorizados se insiste en que sólo se trata ...de un avión, nunca de una escuadrilla, y que sólo se le pudo localizar por los detectores acústicos, que ...gistraron el zumbido de los motores.

...firman en París que no hubo raid aéreo contra Berlín

PARIS, octubre 15. (AP).—Confirmando las noticias de Berlín de que ...lemán el avión que voló sobre ...ad el sábado, el Ministerio ...tre francés anunció hoy que no ...conocimiento alguno de que se ...ese ningún raid contra la capital alemana.

CINCO PERSONAS HERIDAS ANOCHE EN UN ACCIDENTE

...ollonada una joven que ...aba aprendiendo a montar en bicicleta. Dos raterías

Anoche, en la carretera de Managua, a causa de estar el pavimento ...ado, se volcó el auto chapa 10290 ...ado Félix Zúñiga Sarría, vecino de Pasaje C número 9, en el reparto Buena Vista y en el que viajaban Sara Pineda Cruz, Esperanza ...Sánchez, Elsa Rodríguez Pi...Marta García Telo y Enrique ...Cabrera, todos vecinos del ...C en Marianao.

Todos resultaron heridos por lo ...cual fueron conducidos al Centro de ...de Mantilla, donde el Dr. ...médico de guardia, asistió ...señora Esperanza García Sán...de lesiones de carácter grave y ...lesiones de carácter menos grave.

...policía de la Décima Cuarta, que conoció del hecho, ha podido conocer que el hecho se debió a un patinazo que dió el auto debido a que se encontraba la carretera mojada.

Dos robos

La Policía de la Cuarta Estación conoció ayer de dos robos que se cometieron en su demarcación. En la residencia del Dr. Juan Castillo Arango, Virtudes 167, penetraron los cacos y se apropiaron de diversos instrumentos de cirugía que aprecia en $50.00.

También resultó víctima de los ladrones Manuel de Cárdenas Ojeda, vecino de Neptuno 669, altos, al que le sustrajeron un radio y una cartera con $44.00.

Joven lesionada

En la Casa de Socorro del Cerro fué asistida de lesiones de carácter grave la joven Olga Díaz Gil, de 15 años, vecina de la Calzada del Cerro 1590, las que sufrió al chocar con un auto que se encontraba estacionado en Tulipán y La Rosa, en el Cerro, cuando se encontraba aprendiendo a montar bicicleta.

Diez heridos en un mitin comunista que tenía lugar en la capital de Chile

SANTIAGO DE CHILE, octubre 15. (AP).—Diez heridos leves, entre ellos un capitán de carabineros, resultaron hoy cuando socialistas y comunistas chocaron frente al teatro «Coliseo», después de un mitin comunista en el cual el secretario Carlos Contreras Labarca trató de la posición de la Unión Soviética en relación con la guerra europea.

Los socialistas que habían acudido al mitin comenzaron a vituperar a los comunistas y abandonaron el teatro, no sin que antes los grupos se acometieran, interviniendo los carabineros.

M.E.C.D. 2016

ACONSEJAN RESTITUIR LAS BRIGADAS PARA CONTINUAR LA LUCHA CONTRA EL MOSQUITO

REDACTAN UN MEMORANDUM LOS ALUMNOS DEL 4to. AÑO DE MEDICINA

Trató un joven de cruzar el riachuelo Orengo, que estaba muy crecido, y murió ahogado

La Secreta investigó este caso, que ofrecía dudas, y expresa lo ocurrido. Un amigo lanzó a otro un cuchillo, hiriéndolo de gravedad. Informe sobre un accidente

Sobre la muerte del joven de 20 años, Roberto González González, que ocurrió en la mañana del 6 del actual, en el barrio de Luyanó, ha informado el subinspector de la Secreta Pedro Touzet, al mando del Buró de Homicidio. La muerte fué por la propia culpa, imprudencia de Roberto, ya que, en contra de lo que se le previno por los conocedores del lugar, se obstinó en cruzar el riachuelo «Orengo», enclavado en dicha barriada, de poco caudal, para dirigirse a casa de unos familiares que viven próximos al lugar, por lo que fué arrastrado por la corriente, que en ese momento era muy fuerte, pereciendo entre las aguas y apareciendo su cadáver al siguiente día, flotando en el aludido riachuelo; de ahí que en el hecho no haya intervenido mano criminal alguna, como se supuso en los primeros momentos.

Un curioso caso de lesiones

También, el mismo subinspector Touzet, ha informado al comandante Menéndez, sobre las lesiones graves que Ricardo Nussell Duret infirió con un cuchillo a su amigo Ovidio Armenteros. El informante explica que Nassell, que tiene sólo 18 años, y es vecino del reparto «Las Yaguas», estaba al cuidado de la bodega propiedad de Francisco Rey, en dicho reparto, por haber salido Rey a unas diligencias; en esos momentos llegó Armenteros, de 16 años, avencidado en Trejo 215, del repetido barrio, y como ambos eran amigos, comenzó el último a bromear con aquél y posteriormente lo hostilizó con un madero con el cual le dió varios golpes, pero siempre amistosamente. En esas circunstancias Nassell tomó un cuchillo que había en el establecimiento y lo lanzó a Armenteros, pero sin intención de herirlo, sólo para amedrentarlo; pero el arma se clavó en la región inguinal del cuerpo de Armenteros, causándole, por consiguiente, grave lesión, de la que fué asistido en una institución benéfica. Touzet comprobó en sus investigaciones que los protagonistas de este hecho son buenos amigos y acostumbraban a bromear y jugar de manos, hasta el hecho que se describe que terminó en la forma indicada, con los resultados expuestos.

Una consagración de legítima defensa

Y, el propio subinspector Touzet, ha informado al repetido comandante Menéndez, en el proceso que instruye el Juzgado de Victoria de las Tunas, por el homicidio imperfecto contra Rafael Cruz Torres. Es extensa la relación que hace Touzet, el cual comienza su relato desde el 17 de julio pasado, en que Cruz, que tiene sesenta años de edad y es vecino del barrio «Palmarito», sostuvo una discusión con Ramón Reyes Carralero, avencidado en la misma barriada que el anterior, discusión que sostuvieron cerca del domicilio de un hermano de Reyes, nombrado Ibrahim, en el curso de cuya discusión hubieron de hacer uso ambos de los revólvers que portaban, resultando lesionado Cruz. Sigue Touzet relatando otras incidencias posteriores, en las que fué eje principal la joven de 16 años, Alicia, hija de Cruz, quien había sostenido relaciones íntimas con Ramón Reyes. Los dos protagonistas se agriaron en sus ánimos a virtud de la conducta de Cruz.

Y, después, sabedor Cruz donde estaba Reyes, lo llamó para pedirle explicaciones, y aunque el último no accedía a salir de la casa en que estaba, lo hizo al fin, máxime cuando Cruz le llamó «cobarde». Entablada la cuestión, Cruz, con movimiento rápido extrajo el revólver y acto seguido trató de disparar contra Reyes, pero el disparo no se produjo; entonces Reyes, ante el temor de resultar muerto, en defensa de su vida, esgrimió el revólver también y que llevaba desde que Cruz comenzó a amenazarlo de muerte y a exigirle que le diera $5.000.00 por haber abandonado a Alicia, logrando disparar contra su antagonista, que en ese momentos se avalanzaba sobre él con el revólver en la mano, obstinado en disparar, resultando Cruz lesionado en la cara y en los brazos.

Termina diciendo Touzet que el hecho se originó por la agresión ilegítima de Cruz contra Reyes, por haber fracasado el primero en sus exigencias de dinero al segundo, viéndose que si Cruz no mató a Reyes fué porque no se produjeron los disparos que hizo contra él por la causa ya expresada; que Rafael es hombre peligroso en el que concurren índices de peligrosidad del Código de Defensa Social, habiendo extinguido condenas, por delitos de homicidio y robo, habiéndosele sancionado con la muerte ,la que le fué conmutada por la de cadena perpetua, siendo excarcelado posteriormente al aplicársele distintas amnistías.

Nombramientos en el Ejército Constitucional

Programas educativos de la Sección de Cultura. Movimiento de oficiales

El Cuartel General del Ejército Constitucional ha nombrado en comisión de servicio en el negociado de Radiodifusión, que depende de la sección de Cultura, al primer teniente pedagogo del referido cuerpo, Ernesto López Oliveros y Gallegos, el cual tendrá a su cargo en el propio negociado la organización y dirección de los programas educativos durante las horas de dos a tres y de seis a siete de la tarde, de lunes a viernes de cada semana.

Estos programas, que están siendo muy bien comentados, llegan todos los días hasta las escuelas cívico rurales y se benefician con dichos programas no sólo los niños que en esos planteles campesinos reciben instrucción, sino también sus padres y los vecinos del lugar donde se encuentra enclavada la escuela.

Prestó el juramento

El Cuartel General ha nombrado segundo teniente de la Reserva Militar al doctor Luis A. Bernal y Castroverde (dentista), quien ha prestado el juramento que dispone el reglamento para el cuerpo de la Reserva Militar.

Ascensos y nombramientos

Se ha dispuesto por el Cuartel General los siguientes ascensos:

Por haber obtenido el primer lugar entre los cabos aspirantes a sargentos de tercera en el cuerpo de Sanidad Militar en los exámenes recientemente efectuados, se ascendió al citado grado al cabo José Ceballos; y por la misma razón quedó ascendido a cabo el soldado Javier F. Sampara y Serrano. Por último fué ascendido a sargento del cuerpo de Cultura Militar el cabo del propio cuerpo, Rafael Salas y Alacid, que presta servicios en la escuela de perfeccionamiento «José Martí».

Por haber sido nombrado vigilante de la Policía Nacional han sido licenciados del Ejército los soldados Ramón D. Vázquez y Leonardo Q. Santos.

Movimiento de oficiales

Se ha dispuesto por el Cuartel General el siguiente movimiento:

Se traslada del regimiento número 2, «Agramonte», al regimiento número 4, «Plácido», al capitán Rogelio Oribe y Valdés, M. M.; y del regimiento 4 al regimiento 2, al capitán Rafael A. Sanz y Rodríguez.

Se ha relevado de destacado en servicio en el regimiento número 7, «Máximo Gómez» y se destaca en regimiento número 3, «Leoncio Vidal», al segundo teniente C.G.) Carlos M. Varona y Alvarez, M. M., de la situación de sin destino.

Se ha relevado de destacado en servicio en el regimiento número 1, «Maceo», al primer teniente veterinario, Laureano A. Clapera y Fernández, M. M., del servicio de veterinaria del regimiento número 5, «Martí».

Se traslada del escuadrón 22 de la Guardia Rural, regimiento número 8, «Rius Rivera», al Tercio Táctico número 4 del propio regimiento al capitán Rogelio de la C. Quesada y González, M. M., y del citado Tercio al escuadrón 22, de la Guardia Rural, al capitán Armando F. Reyes y Chaple, S. D., quien continuará destacado en servicio en la Academia Militar, Escuela de Oficiales.

LE ROBARON

Carlos Valdés Elizondo, vecino de Dolores entre San Bernardino y Zapotes, denunció a la Policía que personas desconocidas, aprovechando su ausencia, penetraron en su casa, sustrayéndole prendas y ropas por valor de 30 pesos. Para introducirse escalaron un muro del fondo de la casa.

HACEN RESALTAR QUE LES ASISTE UN DERECHO A LA RECLAMACION Y QUE NO SE LO QUIEREN RECONOCER

En el plan por que se encuenran matriculados tienen las especiales una extensión de un cuarto de curso. Después del fallo del Consejo Universiario, celebrarán otra asamblea

Los estudiantes del cuarto año de la escuela de Medicina de la Universidad de la Habana hacen hincapié en el derecho que les asiste a sólo llevar un cuarto de curso de cada una de las especialidades, ya que esa es la extensión que tenían las mismas en el plan de estudios por que se hubieron de matricular.

Dicho plan, según han hecho público, sólo señalaba una hora y media semanal de clases para dichas especialidades, y ahora, con un proceder que estiman arbitrario, se aumentan esos estudios a medio curso en cada una.

Entienden los alumnos del cuarto año de Medicina que con la extensión de dichos cursos poco han de ganar en el fondo, ya que la enseñanza es eminentemente verbalista y sólo se les atiborra de conferencias.

En la última asamblea celebrada que se vió extraordinariamente concurrida, hicieron resaltar que, aunque su conducta viene siendo ajustada al natural respeto al profesorado y se ha tratado de eliminar toda manifestación pública de rebeldía airada, se encuentran todos firmes en la defensa de sus derechos, de los que no se les puede privar graciosamente.

Como prueba de su buena fe, de su amor al estudio y de su disciplina señalan que, habiéndose determinado no concurrir a las clases hasta que las dificultades surgidas quedasen indefinitivamente resucitas, se reintegraron a las aulas nuevamente para que la Junta de Gobierno de la escuela de Medicina no viese en su actitud una conducta sencillamente rebelde, sino la reclamación de lo que se estima de estricta justicia.

Y a ese rasgo disciplinado de los estudiantes, nos dicen nuestros informantes, la Junta de Gobierno de la escuela respondió desechando absolutamente todas las peticiones formuladas.

Ven los alumnos en esta conducta de los profesores que integran el citado organismo el propósito de restringir el número de profesionales de la Medicina y consideran que con ese objeto se hace blanco de los ataques al cuarto año.

El Consejo Universitario se reunirá, según se nos informa, hoy, lunes, por la noche, para tratar del problema planteado y conocer las peticiones formuladas por los estudiantes, y con el objeto de que los profesores que integran dicho alto organismo tengan una explicación detallada del asunto, el cuarto curso ha redactado un memorandum que se les entregará en la misma mañana de hoy.

En el citado memorandum se hace constar que el cuarto año de Medicina no acepta que se extiendan las especialidades en la forma en que se proyecta, sino sólo que se ofrezcan como se han estudiado en años anteriores y como las tienen «matriculadas oficialmente» los alumnos, es decir con una extensión de mes y medio de clases, al cabo de cuyo tiempo se debe celebrar un examen final.

También se interesan por la celebración de tres exámenes parciales en las asignaturas de Patología Médica y Terapeútica, que tienen una gran extensión, y por que se permita optar al estudiante entre los exámenes escritos u orales.

Inmediatamente que se conozca el fallo del Consejo Universitario se citará a una asamblea general con el objeto de determinar la conducta a seguir, será siempre, según nos dicen, contraria a toda arbitrariedad.

Un curso de italiano ofrecerá el Profesor Grassi

Un curso de italiano habrá de ofrecer, a partir de hoy, el profesor Mariano Grassi, el distinguido catedrático.

Se desarrollará en la Casa de Italia, en Prado 114, altos, y se iniciará a las seis de la tarde.

Los derechos de matrícula para este curso serán de dos pesos en toltal.

El curso tendrá una extensión de siete meses.

Tres personas trataron de envenenarse

Una ingirió las pastillas en un ómnibus y las otras en su casa. Expendedor arrestado

Cuando viajaba en un ómnibus de la «Ruta 10», Porfirio García Márquez, de 28 años, vecino de Cintra 54, en el Cerro, ingirió varias pastillas de permanganato con el ánimo de privarse de la vda. Fué conducido rapidamente por L. Marrero, pasajero de ese vehículo, al centro de socorro de Jesús del Monte, donde lo asistió el médico de guardia, de graves síntomas de intoxicación. Por su estado de gravedad fué remitido al Hospital Calixto García.

Otra intoxicada

En el primer centro de socorro y por el doctor Luis López Martínez Amores, fué asistida Josefa Alvarez Chávez, de 20 años de edad, vecina de Sol 418, habitación 7, de graves síntomas de intoxicación que sufrió al ingerir varias pastillas de permanganato con intenciones de privarse de la vida.

Sirvienta intoxicada

En el centro de socorro de Jesús del Monte, y por el doctor Dobal, fué asistida de graves síntomas de intoxicación la joven Pilar Alonso Perera, de 10 años de edad, vecina de Luis Estévez 66, la que sufrió al ingerir el contenido de una batella de «lejía» con el ánimo de privarse de la vida.

Expendedor de drogas arrestado

Los detectives de la Policía Secreta José Sobrado, Raúl Meviavilla y V. Montero, arrestaron en la Estación del ferrocarril de Concha, en la Calzada de Carlos III, a Antonio Pérez Rodríguez, (a) «Faustino», de 39 años, vecino de Maceo 7, en Marianao, porque al practicarle un registro le ocuparon diez papelillos al parecer de morfina los que expendía entre los viciosos en ese lugar. El Juez de Guardia, doctor Zunzunegui, lo instruyó de cargos y remitió al vivac.

Anciano muerto en Cabaiguán, por un ciclista

Sufrió la fractura del cráneo. El ciclista es menor de edad. Fiesta de cultura en Santiago

CABAIGUAN, octubre 15.—Anoche, en los momentos en que transitaba por la calle Benítez, fué alcanzado por un ciclista, el anciano de 72 años, Miguel Pérez Rodríguez, vecino de la finca «Piedra», del barrio de «Guayos». El ciclista se nombra Modesto Herrera Hernández y es menor de edad. El anciano sufrió la fractura del cráneo, falleciendo al ser tratado quirúrgicamente en la clínica. Sus restos fueron trasladados a Guayos, para practicarle la autopsia. **Martínez**, corresponsal.

Fiesta de la Cultura en Santiago

SANTIAGO DE CUBA, octubre 15.—En el salón de recepciones del Palacio Provincial de Santiago de Cuba, se celebró brillantemente el «Día de la Cultura Americana», cumplimentándose así un acuerdo de la conferencia Panamericana de Lima, que hizo suya la iniciativa de la «Asociación de Escritores y Artistas Americanos», como un medio eficaz de estrechar los vínculos de todo orden entre los pueblos del continente americano con un firme afán de solidaridad interamericana.

El acto resultó lucido, comenzando el programa con el Himno Nacional tocado por la Banda Municipal. El doctor Roberto Ravelo Fiol, miembro de la dirección de Cultura del Gobierno Provincial, disertó sobre los alcances de la cultura artística e intelectual para reafirmación de nuestras nacionalidades. El señor Santiago Serrano Batista, subdirector de Cultura, trazó las líneas de lo que habrá de ser esta clase de eventos en el futuro, explicando el origen y significación del «Día de la Cultura Americana».

Nemesio Lavie, secretario de la dirección de Cultura, habló sobre la cultura como política en las relaciones americanas, y la doctora Ciana Valdés Roig, presidenta de la «Asociación de Pedagogía», expuso que la cultura puede ser considerada como vehículo de la confraternidad panamericana. El Gobernador Pérez André, presentó al doctor Manuel Ampudia, secretario de la facultad de Medicina de la Universidad habanera, el cual fué aplaudido por la concurrencia. Corresponsal.

MANEJABAN EN ESTADO DE EMBRIAGUEZ Y CHOCARON EN ZULUETA Y TROCADERO

Encontrándose de posta en la esquina de Zulueta y Trocadero el vigilante 2740, R. Pérez, presenció cuando el auto 15146, que manejaba Calixto Pérez Asencio, de 30 años, vecino de Galiano 260, y en la que iba como pasajero José Hernández Recio de 29 años, vecino de Amistad 167, chocaba con el auto 17981, que conducía Ramón A. Mestre Acosta, de 32 años, vecino de L No. 202, al que ocasionó daños de gran consideración.

Al conducirlos a la Tercera Estación de Policía observó que estaban embriagados, por lo que los llevó al Primer Centro de Socorros, donde le fué certificado ese estado por el médico de guardia Dr. Doval.

Con todo lo actuado se le dió cuenta al Juez de Guardia, Dr. Zunzunegui, cuya autoridad los remitió al vivac, ordenando a la policía que localizara al propietario del auto, ya que dichos individuos no pudieron justificar su propiedad.

INTOXICADA

Pilar Alonso Perera, de 18 años de edad y vecina de Luis Estévez 66, sufrió grave intoxicación al ingerir un veneno.

Nombraron los detallistas sus delegados al Congreso Nacional de Stgo. de Cuba

La Asociación someterá un temario para que se estudie e incluya en el general. Ratificó como delegado suyo en la junta reguladora de precios al señor José Ramón López

La Junta Directiva de la Asociación de Detallista de Víveres Unidos de la Habana, celebró sesión ordinaria, bajo la presidencia del señor Jesús C. Portela, actuando de Secretario el señor José Ramón Gómez, asistido del Jefe de las Oficinas señor Alfonso de Juan Rodríguez y con la presencia del Tesorero señor Segundo Formoso, y los vocales señores Manuel Pampín, José Busto Fernández, Benigno Somoza, Isidoro Muñoz, José R. López, José Caviedes, Antonio Queipo, Ramón González, José Cabeiras, Serafín Cernuda, F. Villamil, Manuel García, José González, Celestino Suárez, y Daniel González,

De los asuntos tratados y acuerdos adoptados se nos entregó para su publicación la información que dice así:

«El Presidente después de comprobar el quorum, declaró constituida la Junta, ordenando la lectura de la convocatoria y de la orden del día, que fueron aprobadas; leyéndose a continuación el acta de la última sesión y la cual fué aprobada por unanimidad.»

«Seguidamente se dió a conocer el informe de tesorería con inclusión del balance de las operaciones sociales correspondientes al pasado mes de septiembre, mereciendo la aprobación correspondiente».

«Después se dió a conocer el informe de secretaría, que contiene todos los trabajos, servicios y gestiones realizados en el mismo mes por todos los departamentos sociales, en favor de los asociados que solicitaron los servicios reglamentarios, siendo aprobado.

«A continuación se conoció el informe de la comisión de Propaganda, como resultado de la labor realizada en el mes referido de septiembre, y como resultado de la sesión última que efectuó; aprobándose la totalidad del referido informe, y como consecuencia se aprobaron en firme las nuevas inscripciones de socios de número y anunciantes al Boletín Oficial las cuales fueron numerosas, demostrándose con ello el interés que tienen los comerciantes minoristas de pertenecer a la colectividad, que los representa dignamente y les presta los mejores servicios».

«El presidente informó el haberse cumplido distintas comisiones encomendadas a la Mesa de Junta y el resultado en cada caso».

«Le tocó el turno a la lectura de la correspondencia dándose cuenta entre otras cartas las siguientes: la de los señores Bacardí y Ca., dando cuenta de obsequio que hizo al compañero fundador señor José Galego, con motivo de la boda de su hija, celebrada en el local social, acordándose darle las más expresivas gracias por su gentileza con el distinguido compañero; del Centro de Vendedores y Representantes del Comercio, dando cuenta de la fusión de ambas sociedades en una sola, acordándose felicitarlos muy calurosamente por este acierto; del Comité Federativo para la Defensa y Propaganda de la Industria del Cigarro, dando cuenta de la separación de la Unión de Vendedores de dicho Comité, dándose todos por enterados, así como de la carta de esta última entidad comunicando el mismo asunto por acuerdo tomado por unanimidad»

«Se acordó designar Delegado de la Asociación ante la comisión Asesora para la Regulación de los precios de los artículos de primera necesidad, que funciona en la secretaría de Comercio al señor José R. López, quien venía desempeñando dicho cargo con anterioridad, resultando, pues, que ha sido ratificado por unanimidad».

«Se acordó designar a los señores Jesús C. Portela y José R. López, Delegados de la Asociación, en el Congreso de Detallistas que se celebrará en la ciudad de Santiago de Cuba en el próximo mes de noviembre, y remitir a la Federación Nacional de Detalistas, el temario que presentará la colectividad y defenderán los delegados en el momento oportuno».

Estará 25 años en Presidio por matar al patrón

La víctima estaba ajena a la agresión cuando le dió muerte. Confirman otra pena

La Sala de lo Criminal del Tribunal Supremo ha confirmado la sentencia de la Audiencia de Santa Clara, que sancionó al procesado Roberto Amador Cardona con 25 años de reclusión e indemnización de $3,000, como autor de un delito de asesinato cualificado por la alevosía.

Declaró probado la Sala sentenciadora que el procesado, que cuenta 23 años de edad, que observaba buena conducta y carecía de índice de peligrosidad, estaba empleado en el Hotel Telégrafo de la ciudad de Santa Clara, del cual era condueño José Blanco Oreiro.

En la mañana del 10 de enero del año actual, al ser requerido en forma correcta por dicho Blanco Oreiro, por deficiencias en el servicio e inmiscuirse en trabajos que no le correspondían y que dificultaban la buena marcha del establecimiento quedó profundamente resentido con él, aunque no lo exteriorizó ni pronunció palabra alguna, y concibió el propósito de darle muerte. Aprovechando la ocasión de que momentos después de haberlo requerido, Blanco penetró en el departamento oficina y se sentó frente a su buró, de espaldas a la puerta de entrada, se acercó sigilosamente al mismo, que no podía percatarse de su presencia y empuñando un pedazo de madera dura que se guardaba en dicho departamento, descargó repetidos y fuertes golpes sobre la cabeza de Blanco, produciéndole tales heridas que falleció pocos días después.

Otra sanción de veinte años confirmada

La Sala de lo Criminal del Tribunal Supremo ha declarado no haber lugar al recurso de casación establecido por José Villanueva Maza, condenado por la Sala Segunda de lo Criminal de la Audiencia a 20 años de privación de libertad por la muerte de Sergio León, hecho ocurrido el 18 de diciembre del pasado año en la esquina de Bernal y Amistad.

La confirmación de la setencia fué anticipada desde estas mismas columnas pocos días después de la celebración de la vista.

Con lugar el recurso del Fiscal

El propio Tribunal ha declarado con lugar el recurso establecido por el Ministerio Fiscal contra auto dictado por la Sala Primera de lo Criminal de la Audiencia en causa por infracción del Código Electoral de Emergencia y en consecuencia anula el expresado auto, debiendo la expresada Sala resolver acerca de lo interesado por el Fiscal sobre la aplicación del Código de Emergencia citado, o sea su vigencia.

Marcas y Patentes

Relación de solicitudes de inscripción de marcas y patentes presentadas a la Secretaría de Comercio el día 13 del actual.

Irogenyl (Marca) para distinguir productos farmacéuticos, biológicos y opoterápicos, solicitada por el Agente Oficial Orlando Alonso Velasco, a nombre de Constantino García García, establecido en esta ciudad.

Duvernal (Marca) para distinguir productos farmacéuticos y biológicos, solicitada por el Agente Oficial Orlando Alonso Velasco, a nombre de Constantino García García, establecido en esta ciudad.

Conrogyl (Marca) para distinguir productos farmacéuticos, solicitada por el Agente Oficial Orlando Alonso Velasco, establecido en esta ciudad y a nombre de Constantino García García, de la misma.

Anglesin (Marca) para distinguir productos farmacéuticos y biológicos, solicitada por el Agente Oficial Orlando Alonso Velasco, a nombre de Constantino García García, establecido en esta ciudad.

Bismulipol (Marca) para distinguir productos farmacéuticos, solicitada por el Agente Oficial Orlando Alonso Velasco, a nombre de Constantino García García, establecido en esta ciudad.

Genaline (Marca) para distinguir productos farmacéuticos, solicitada por el Agente Oficial Orlando Alonso Velasco, a nombre de Constantino García García, establecido en esta ciudad.

Vesserine (Marca) para distinguir productos farmacéuticos y biológicos, solicitada por el Agente Oficial Orlando Alonso Velasco, a nombre de Constantino García García, establecido en esta ciudad.

Horsaris (Marca) para distinguir productos farmacéuticos y biológicos, solicitada por el Agente Oficial Orlando Alonso Velasco, a nombre de Constantino García García, establecido en esta ciudad.

Mepleose-C (Marca) para distinguir productos farmacéuticos, biológicos y opoterápicos, solicitada por el Agente Oficial Orlando Alonso Velasco, a nombre de Consaantino García García, establecido en esta ciudad.

Mormogen (Marca) para distinguir productos farmacéuticos, biológicos y opoterápicos, solicitada por el Agente Oficial Orlando Alonso Velsco, a nombre de Constantino García García, establecido en esta ciudad.

Otacyl (Marca) para distinguir productos farmacéuticos, biológicos y opoteráicos, solicitada por el Agente Oficial Orlando Alonso Velasco, a nombre de Constantino García García, establecido en esta ciudad.

Cuprolisine (Marca) para distinguir productos farmacuticos, solicitada por el Agente Oficial Orlando Alonso Velasco, a nombre de Constantino García García, establecido en esta ciudad.

Dimol (Marca) para distinguir una preparación farmacéutica, solicitada por el Agente Oficial Lorenzo S. Ruiz, a nombre de Dimol Laboratories, Limited, establecido en Londres, Inglaterra.

Proestron (Marca) para distinguir productos farmacéuticos, biológicos, químicos y opoterápicos, solicitada por el Agente Oficial Pablo J. Oliva, a nombre de Química Schering, S. A., establecida en esta ciudad.

ESTIMA EL DOCTOR RECIO QUE NO DEBE DESCUIDARSE DICHA OBRA Y DICE LO QUE DEBE HACERSE

Ya es sabido que con un índice anophelico limitado no puede haber epidemia, según demostraron Finlay y otros grandes médicos. La vacunación anti-amarilla

«Los acuerdos de la última Convención Sanitaria Internacional para la navegación aérea, fueron enviados por el doctor Armando Escobar, jefe de Servicios a cargo de los aeropuertos, al jefe de Cuarentenas, doctor Hugo Roberts, así como las disposiciones adoptadas por las autoridades de Norteamérica y las adoptadas por nosotros, consistentes en un minucioso análisis de los problemas que planteaban en aquella fecha las líneas aéreas regulares en operación y las nuevas, dice el doctor Alberto Recio, en su informe elevado al Instituto Técnico de Salubridad Rural, en relación con los peligros de los aviones que pueden transportar, fácilmente, mosquitos y otros insectos causantes de enfermedades infectocontagiosas.

«Así, por ejemplo—agrega el doctor Recio—, estimamos necesario que los aviones procedentes de la América del Sur, en su última escala antes de llegar a Cuba, fuesen desinfectados e inspeccionados minuciosamente por funcionarios sanitarios expertos responsables, delegados especialmente al objeto, quienes, en los seis días precedentes a la fecha del embarque, se informarán debidamente de la procedencia de los viajeros. Aunque estos requisitos son actualmente cumplidos por los empleados de las compañías aéreas, no vemos el modo de exigir responsabilidad en caso de negligencia, que pudiera ser de muy graves consecuencias para nosotros».

Servicio antimosquito

Debiéramos mantener en plena actividad nuestro servicio contra el mosquito. Ahora más que nunca son necesarios aquellos inspectores especializados que establecían nuestros índices aédicos y anophélicos con tanta precisión en otras épocas, y aquellas famosas brigadas que limpiando de mosquitos La Habana y otras ciudades, acabaron definitivamente con el virus amarillo en Cuba. Y es necesario que la campaña se vigorice no solamente en los aeropuertos como se recomienda por las convenciones, sino en todas las ciudades importantes próximas a los mismos. Recuérdese que con un índice anophélico reducido no puede haber epidemia de fiebre amarilla, como lo demostraron Finlay, Gorgas, Guiteras, Carter y otros grandes higienistas, y que si por desgracia nuestra plaga de mosquitos actuales se infectara encontraría según experimentalmente se ha probado, una población humana de no inmunes suceptibles a los mayores estragos por la fiebre amarilla.

«En la lucha contra ese flagelo, continúa diciéndonos el doctor Recio, la campaña contra el mosquito sólo pudiera ser sustituída por la inmunización antiamarilla en masa, de las poblaciones, tal como se ha ensayado en el Africa Occidental y en la América del Sur. Desgraciadamente anque parece en vías de lograrse, aún no existe un método suficientemente práctico e inofensivo de inmunización antiamarilla, aplicable a una región como la nuestra, donde la endemicidad no existe y donde abundan los aédes y otras especies de mosquitos.

La vacunación antiamarilla

En efecto, ninguna vacunación antiamarilla de las preparadas a base de virus muerto ha tenido éxito experimentalmente. Sólo con virus vivo, más o menos modificado, han podido lograrse inmunizaciones.

La vacuna de Laigret, usando virus murino neurotropo atenuado, ha sido utilizadas en el Africa Occidental en algunos millares de personas. Pero algunas de ellas sufrieron encefalitis graves consecutivas, y virus circulante en la sangre periférica, ha sido demostrado en hombres y animales, así vacunados. Por mínimo que sea el porcentaje de los accidentes hay que considerarla peligrosa para el sujeto y para la colectividad en regiones con mosquitos.

La sero—vacuna de Sawyer, Kitchen y Lloyd, elimina estos inconvenientes. Pero el suero inmune que se utiliza es el de sujetos convalescientes de fiebre amarilla, fuente precaria que limita su empleo a algunos pocos privilegiados.

La serovacuna de Petit y Stefanopoulo que emplearon el virus vivo, con el suero de caballos inmunizados, también carece de los peligros señalados, pero para que sea eficaz requiere un constante control del suero y del cirus y personal excepcionalmente preparado para practicarla. Son frecuentes también fenómenos anafiláticos a veces severos.

Después nos habla el doctor Recio en su brillante informe al Instituto Técnico de Salubridad Rural, sobre las peculiaridades de otros sueros y vacunas, agregando que sólo cuando se logre la vacuna eficaz, inofensiva y práctica, podremos despreocuparnos de las picadas de los mosquitos; pero aún no es el momento.

La manipulación experimental de los casos sospechosos

Otra de las recomendaciones que consigna en su informe el doctor Escobar y a la que hace referencia el doctor Alberto Recio, dice es a la que debemos la mayor atención y pudiéramos considerar como de urgente necesidad, es la organización de un equipo especial, en el laboratorio, para la manipulación experimental de los casos sopechosos de fiebre amarilla que habrán de presentarse en un futuro más o menos próximo.

«No somos partidarios de la creación de un laboratorio donde hubiera de experimentarse con el virus amarillo en un país como el nuestro, libre de la enfermedad y rico en mosquitos, por el considerable riesgo que representaría para los investigadores y para la colectividad. Bastará recordar que las contaminaciones de laboratorio por el virus amarillo en estos últimos años han sido numerosas puesto que sólo en 1927, época en que se descubrió la transmisión al mone, hasta 1930, se registraron por Berry y Kitchen 9 casos, perdiendo la Ciencia y la Institución Rockefeller, entre otras, vidas preciosas de Stokes, Nogueira y Strong, muerto el primero de fiebre amarilla en Lagos (Nigeria), los otros en Acera, en la Costa de Oro, todos contaminados en el curso de sus experiencias sobre los monos caecus.

En cambio considera el doctor Recio una necesidad, que además del establecimiento, en el Hospital Instituto, de un local bien acondicionado y a prueba de mosquitos, donde poder alojar en buenas condiciones a los sospechosos, la disposición en el Laboratorio, de una sección provista de cierto número de macaccus reconocidos como inmunes y una buena cantidad de ratoncillos blancos, ambas especies de animales utilizados actualmente con gran éxito en el diagnóstico experimental de la fiebre amarilla. Sería, naturalmente, que dispusiese el local donde albergar y manejar sin peligro los animales mencionados, dotado, también, del material necesario para realizar las inoculaciones, la extracción de muestras, viscerotomía, etc., por personal experto.

Deben ser atendidas las recomendaciones

Ausente el virus del territorio y bajo la vigilancia siempre alerta de nuestro servicio de cuarentenas, termina diciendo el doctor Recio, ha sido hasta el presente, grande nuestra confianza y mínimo el temor a la invasión de la fiebre amarilla, aunque reinase en países próximos. Pero los nuevos aspectos que nos presentan también requieren nuevas medidas, muchas de ellas haciendo precisos acuerdos internacionales, y otros derivados de recientes adquisiciones técnicas. Debemos, pues, atender las recomendaciones señaladas, si queremos librarnos de preocupaciones amarillas y mantener en alto nuestra tradición sanitaria republicana».

Este interesante trabajo es uno de los que con mayor atención se de tratar en su Reunión Anual la American Public Health Association, que comienza hoy, precisamente, sus deliberaciones en la capital de los Estados Unidos.

ARROLLADO POR UN AUTO

El vigilante 1820, J. Hernández Seguí, condujo al Primer centro de socorro a Mario Martínez Navarro de 16 años, vecino de Sol 368, el que fué asistido por el doctor Luis López Martínez Amores de graves lesiones en la cabeza y el cuerpo, las que sufrió al alcanzarlo frente a la Secretaría de Estado, cuando montaba en una bicicleta, el auto 15510, que manejaba el chofer Luis Acuña Espeziu, de 23 años, vecino de I número 463. Este fué dejado en libertad por estimarse el hecho casual.

MUNICIPIO DE LA HABANA

SECRETARIA DE LA ADMINISTRACION

CONVOCATORIA

Dispuesto por el señor Alcalde que el día 9 de Noviembre próximo, a las 3 1/2 p. m., tenga efecto en el Despacho de esta Secretaría, la subasta para el suministro de PRODUCTOS Y UTILES DE LABORATORIOS necesarios a las Dependencias Municipales, durante el ejercicio de su orden se convocan licitadores para que en dicho día y hora concurran con sus proposiciones.

En esta Secretaría se facilitarán a los interesados en los días y horas hábiles los Pliegos de Condiciones y cuantos informes estimen necesarios al objeto de la subasta.

Lo que se hace público para general conocimiento.

La Habana, Octubre 9 de 1939.

Dr. Orosmán VIAMONTES,
Secretario de la Administración Municipal.

MUNICIPIO DE LA HABANA

SECRETARIA DE LA ADMINISTRACION

CONVOCATORIA

Dispuesto por el señor Alcalde que el día 9 de Noviembre próximo, a las 6 p. m., tenga efecto en el Despacho de esta Secretaría, la subasta para el suministro de AMPULAS SUEROS necesarios a las Dependencias Municipales, durante el ejercicio de 1940; de su orden se convocan licitadores para que en dicho día y hora concurran con sus proposiciones.

En esta Secretaría se facilitarán a los interesados en los días y horas hábiles los Pliegos de Condiciones y cuantos informes estimen necesarios al objeto de la subasta.

Lo que se hace público para general conocimiento.

La Habana, Octubre 9 de 1939.

Dr. Orosmán VIAMONTES,
Secretario de la Administración Municipal.

MUNICIPIO DE LA HABANA

SECRETARIA DE LA ADMINISTRACION

CONVOCATORIA

Dispuesto por el señor Alcalde que el día 8 de Noviembre próximo, a las 4 1/2 p. m., tenga efecto en el Despacho de esta Secretaría, la subasta para el suministro de LECHE CRUDA Y PASTEURIZADA necesarias a las Dependencias Municipales, durante el ejercicio de 1940; de su orden se convocan licitadores para que en dicho día y hora concurran con sus proposiciones.

En esta Secretaría se facilitarán a los interesados en los días y horas hábiles los Pliegos de Condiciones y cuantos informes estimen necesarios al objeto de la subasta.

Lo que se hace público para general conocimiento.

La Habana, Octubre 9 de 1939.

Dr. Orosmán VIAMONTES,
Secretario de la Administración Municipal.

BOSTON SURETY COMPANY, S. A.
GARANTIA EN BONOS DE LA REPUBLICA
FIANZAS EN GENERAL
MANZANA DE GOMEZ. DEPARTAMENTOS 365-368.—HABANA
TELEFONOS: A-6204 Y M-2517.
CABLE: AVIEITES. TELEGRAFO: BOSCO.

N. GELATS y Cía.
Habana. BANQUEROS Aguiar 456

Vendemos cheques de Viajeros
Pagaderos en todas partes del mundo
y Cartas de Crédito Circulares
en las mejores condiciones.

"SECCION DE CAJA DE AHORROS"

LA TABACALERA Compañía de Seguros, S. A.
ACCIDENTES DEL TRABAJO
Automóviles. Decreto-Ley 800
Edificio Bacardí
Segundo piso
Telfs.: (M-7361 (M-7259
HABANA

M.E.C.D. 2016

INICIARAN HOY EL CURSO LA ESCUELA TECNICA INDUSTRIAL PARA VARONES Y VARIOS INSTITUTOS

TIENE CINCO MIL VOLUMENES LA BIBLIOTECA DEL INSTITUTO CIVICO

SERA AMPLIADA PARA OFRECER CABIDA A LOS LIBROS QUE SE RECIBEN ALLI CONSTANTEMENTE

Se trata de interesar al niño en la lectura, para que fomente su cultura y ésta nutra su espíritu. Esa biblioteca está en relación con las de Cuba y otras del extranjero

Una de las secciones más interesantes del Centro Tecnológico del Ceiba del Agua, es sin duda alguna la biblioteca con que cuenta ese estimado plantel.

Esta Biblioteca está al servicio de los alumnos, profesores y empleados y cuenta con poco más de cinco mil volúmenes de diversas materias. Además, dependiendo de la misma, existen las bibliotecas de los alumnos en todas las aulas, la de los profesores, que contiene obras sobre la especialidad a que cada uno se dedica, y la biblioteca circulante y estimulada por medio de la cual se va tratando de crear en el alumnado al lector del futuro, procurando hacerle el gusto en materia de lecturas, ya que siempre se seleccionan obras fáciles para la mente de la niñez.

Uno de los profesores del Centro Tecnológico de Ceiba del Agua, que trató extensamente de la organización de la Biblioteca de ese plantel nos señaló el estado de la misma y cómo se ha clasificado.

—La clasificación adoptada— nos dijo— ha sido la de Dewey, y la Biblioteca se ha dividido en dos partes, una denominada «Sección Didáctica» y otra «Sección General», cuya división se ha hecho con el propósito de que la manipulación del libro por los empleados encargados de su entrega sea más rápida y fácil, para lo cual se han confeccionado los correspondientes ficheros por títulos y por autores, los que están a la disposición del lector para conocer inmediatamente si existe la obra que desea.

Y agregó como dato de interés:

—La Biblioteca del Centro Tecnológico funciona diariamente de ocho a once de la mañana y de doce a cuatro de la tarde y de siete a nueve de la noche, con lo que se consigue que a cualquier hora que sea necesario se pueda hacer la consulta pertinente.

Pueden tenerlo en su poder

De los libros que por su índole pueden ser extraídos del recinto —sigue informándonos el amable profesor— y que son aquéllos de los que tenemos más de un ejemplar, se da la oportunidad al lector de tenerlos en su poder por un término no mayor de quince días mediante el recibo correspondiente y sujeto a lo que dispone el Reglamento interior de la Biblioteca.

Otro detalle interesante: nuestra Biblioteca mantiene relaciones con las demás Bibliotecas del país y con algunas del extranjero.

A pesar de ser espaciosa la Biblioteca, notamos que falta espacio para tantos volúmenes y así se le hicimos notar a nuestro informador, a lo que contestó que indudablemente ya se hacía necesario una ampliación que se acometerá en breve para poder acondicionar debidamente el caudal de obras que se están recibiendo de distintos autores cubanos y de otras personas amantes del libro que, conociendola finalidad de la Institución, contribuyen son su valioso aporte a nutrir de ejemplares de verdadera utilidad los anaqueles de la florecientes biblioteca de la «Universidad de la Vida», así llamada con exacta propiedad por el Coronel Batista.

Cuenta asimismo la Biblioteca del Centro Escolar de Ceiba del Agua con valiosos documentos históricos que en este período escolar recientemente comenzado formarán parte del Museo Histórico Cubano, que ya está en organización.

Prueba elocuente del trabajo

Como una prueba elocuente de lo que ha trabajado la Biblioteca en los meses que duró el pasado curso escolar, damos a continuación los datos del movimiento de lectores y de libros.

Total de obras despachadas, mil cinco. Los varones leyeron trescientas noventa y uno y las hembras doscientas diez y ocho, haciendo un total de lectores de seiscientos nueve.

Las materias que se leyeron en total fueron: obras generales, ciencias naturales, física y química, matemáticas, tecnología, miscelánea científica, historia general, historia de Cuba, geografía, gramática, idiomas y literatura general, haciendo un total de mil cinco los volúmenes leídos o consultados.

Llegaron varios pasajeros en el vapor "Florida"

Intenso el movimiento por la vía aérea. Son esperados hoy el Cuba y City of Baltimore

Conduciendo 181 pasajeros zarpó anoche de nuestro puerto rumbo a Miami el vapor americano «Florida», de la Peninsular y Occidental SS Co.

De la lista de este barco hemos anotado los siguientes pasajeros Mr. Cmlif Baxter, Cónsul General de Inglaterra en la Habana y señora; el Consejero de la Embajada de Cuba en Washington, señor Vicente Valdés Rodríguez, que vino acompañando el cadáver del senador Carlos Font; Edwind Kingsley, miembro del Club de Leones de Chicago, que vino para tomar parte en los preparativos para la Convención que dicha institución celebrará en la Habana en 1940. Fué despedido por los señores Carlos Cuartas, de la Comisión del Turismo, Galofre, Domenech, Santos Buch, Cepeda y el doctor Alejandro Herrera Arango.

Otros pasajeros eran la escultora argentina Lilly Cullen, Carlos Alvarez y familia, Arturo Angulo, Seida Cabrera, Antonio Fraga y señora, Manuel Prado, Juan Camelón, María de la Concepción Suárez, el doctor Moisés Cardiat y familia, doctor Guillermo Alonso Pojul, senador de la República y señora; Tadeo Campuzano, el doctor Roberto Godoy, Sug Agente de la Ward Line en la Habana que va en compañía de su esposa y dos hijos en viaje de vacaciones; la señorita Pura Perea, Mama de Barquet, Guillermina Montes y familia, Alberto Rubio, Prudencio Fernández Lobato y señora, Tomás Rodríguez, Julio Martínez, Julia Martínez, Arcadio Domínguez, Adela Baralt, Silvia y Cristina Brull y otros.

También embarcó el team de base ball americano de color de Alabama, que celebró varios juegos en esta capital.

De la vía aérea

Conduciendo treinta pasajeros llegó al aeropuerto del Arsenal procedente de Miami el avión de la Pan American Airways Inc No. 752 V, que regresó ayer mismo al puerto de procedencia conduciendo veinticinco pasajeros, en su mayor parte turistas.

Llegaron en el expresada aeronave los señores José Balcells y familia, el estudiante cubano Juan Alvarez, el doctor Juan Alvarez, el doctor Antonio María Mesa, Ismael Febles, Carmina y Elisa Benguria, Jorge Herna y señora, C. Canellas, Zoila Fernández Carril, tesorera de la Compañía Cubana de Aviación; el señor Eduardo Vives y señora y el señor Ernesto E. Taquine, Delegado de la Argentina a la Conferencia Interamericana de Panamá.

Por esta misma vía salieron los miembros del Ejército Constitucional Tomás Alvarez, Guillermo Somellán, Laureano García, Antonio J. Herrera, Carlos Pascual Pinard, Juan Travaillot y Gregorio González, cuyo viaje está relacionado con la adquisición de nuevos aeroplanos para el Ejército; el señor Santiago Barraqué, el doctor Carlos M. de Céspedes, Juan Argüelles y señora, Francisco Couceiro, Enrique Torres, María de la Hoz, E. Varona, el diplomático Herbert R. Rihter y familia y otros.

Dos ferries

Ayer arribaron a nuestro puerto los ferries americanos «Joseph R. Parrott» y «Seatrain Havana», que procedían de Port Everglades y New York respectivamente, ambos con carga general.

Cargamento de petróleo

De Aruba, y conduciendo un cargamento de petróleo llegó el buque tanque de bandera noruega «Beaulieu».

Las salidas

Durante el día de ayer salieron los siguientes barcos: «Joseph R. Parrott», para Port Everglades; «Seatrain Havana», para New Orleans y «Florida», para Miami.

El «City of Baltimore»

Hoy por la mañana es esperado en este puerto, procedente de San Francisco de California y escalas, el vapor americano «City of Baltimore», que trae tres pasajeros con destino a la Habana así como carga general y pasaje en tránsito para New York.

El «Santa Marta»

En su viaje regular arribará hoy procedente de New Orleans, el vapor americano «Santa Marta», de la Gran Flota Blanca.

El «Cuba»

El vapor americano «Cuba», de la Peninsular y Occidental SS Co. llegará esta tarde procedente de Tampa vía Cayo Hueso conduciendo carga general, correspondencia pública y pasajeros con destino a esta capital.

El «San Luis»

Para hoy se encuentra anunciado el arribo del vapor hondureño «San Luis», que procede de Mobila con carga general.

Hoy también son esperados el vapor «Abangarez», de la Flota Blanca que viene de New York y el «William Hansen», que procede de Filadelfia.

Directos de New York llegarán mañana los vapores «Oriente» y «Jamaica», que traen carga general y pasajeros para la Habana y en tránsito.

ACTIVIDADES CULTURALES DEL LYCEUM

Para la segunda quincena del mes en curso anuncia el Lyceum Lawn Tennis Club, varios actos culturales de interés: el jueves 19 la conferencia que dictará el doctor Alfonso Bernal, titulada: «Segismund Freud: principios y méodos del psicoanálisis», y el sábado 28 la conferencia de la doctora Dulce María Escalona, «Nueva perspectiva de la ciencia en la educación del hombre actual».

El sábado 21 se proyectará una película en colores que con la del señor Adolfo Valdés exhibida en el programa de la Filmoteca, son las dos primeras de su tipo hechas en Cuba. El doctor Luis Machado hará comentarios sobre la película y la Feria de New York, donde se viene proyectando la cinta.

El jueves 26, será inaugurada la exposición de acuarelas del joven escritor y dibujante Héctor de Miranda.

Y el martes 31 la Cantoría del Centro Tecnológico Superior, bajo la competente dirección de la señora María Muñoz de Quevedo, dará su primera audición en público. Dada la importancia del evento se ha hecho un arreglo especial para ofrecerlo en el teatro «Auditorium».

El miércoles 25 se llevará a efecto la fiesta y merienda de las socias del Lyceum Lawn Tennis Club.

Todos estos actos serán a una misma hora: las seis de la tarde.

Además la prestigiosa sociedad femenina continúa sus cursos de esgrima, tennis, tejido de crochet, repostería, diseño de trajes, guitarra, bailes clásicos, equitación, idiomas francés e inglés, fotografía, trabajos manuales, cultura física, guitarra, talla en madera, etc.

Para el mes de noviembre se anuncia un curso de Short Story Writing en el que se enseñará el procedimiento más práctico para redactar cuentos y novelas cortas de acuerdo con las normas de las revistas norteamericanas. Este curso, en inglés, estará a cargo del profesor norteamericano Harold A. Whimsett procedente de Hollywood.

BANQUETE HOMENAJE AL COMPAÑERO FRANCO VARONA

El próximo día 11 de noviembre, en el restaurant «La Bilbaína», se le ofrecerá un homenaje a Franco Varona, veterano del periodismo, con motivo de cumplir treinta años de servicio activo en plena labor dedicada a la prensa cubana.

Un grupo de viejos compañeros y amigos le organizan un banquete que ha de resultar magnífico por el número y calidad de las adhesiones que ya se están recibiendo.

Pronto publicaremos la lista de las adhesiones que se están recibiendo.

HELICE DE CUATRO ASPAS PARA LOS AVIONES YANQUIS

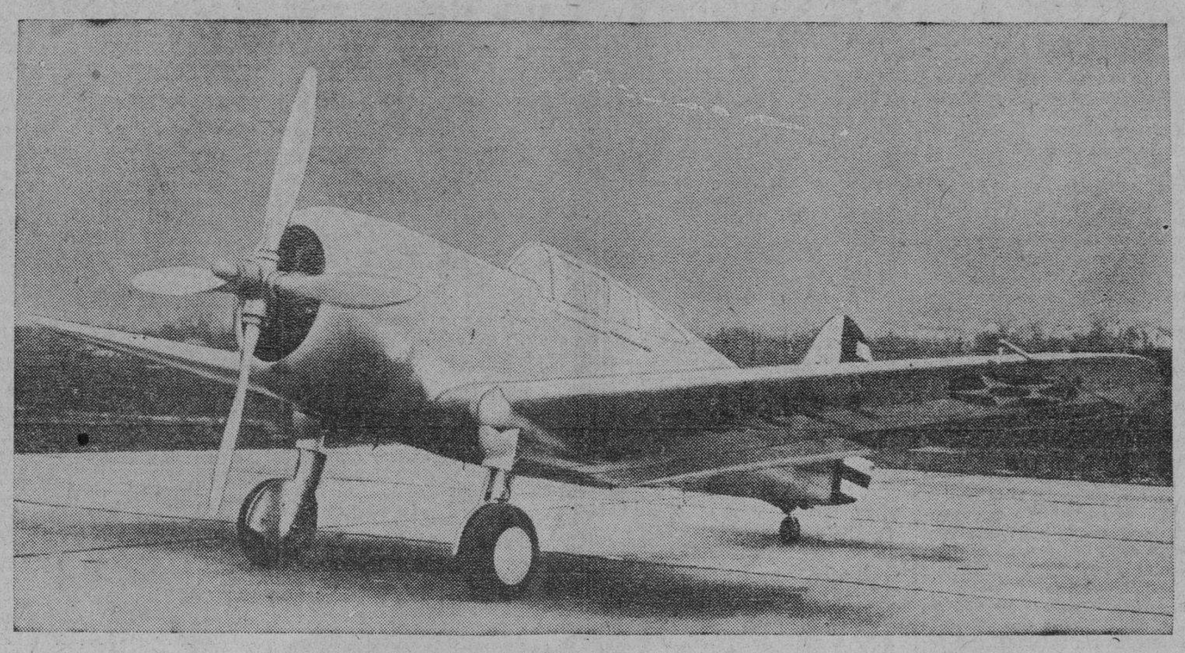

.La planta Curtiss-Wright en colaboración con los peritos del Ejército de los Estados Unidos, ha perfeccionado una hélice de cuatro aspas que se aumenta la eficiencia y la potencia de los modelos de tres aspas actualmente en uso. La futo muestra uno de los más avanzados modelos de aviones con dicho aditamento. (Foto Acme-Editors ress)

EL PROFESOR ALIENES EN LA HISPANOCUBANA DE CULTURA

La próxima lección del Curso de Doctrinas Políticas que con tanto éxito viene explicando en la Escuela Zapata la Institución Hispanocubana de Cultura ha sido confiada a uno de los nuevos y más altos valores teóricos en lengua española en materias tan complejas y delicadas como las correspondientes a las ciencias económicas. Hemos nombrado al Profesor Julián Alienes Urosa, Doctor en Ciencias Económicas por la Escuela de Altos Estudios Comerciales de Madrid, con vastos estudios de ampliación y especialización en la Universidad Central de Madrid, en el Instituto de Derecho Internacional, en el Seminario de Política Económica, en el Instituto de Estudios Económicos, etc.

No obstante su juventud, el doctor Alienes ha explicado ya (desde 1933) varios cursos de Ciencias Económicas y Estadística en la Escuela Superior de Madrid, de la que era profesor. Además, ha estado encargado de la dirección técnica del «Seminario de Economía y Estadística» de la misma; ha sido Secretario de la Sección de Ciencias Económicas y Sociales del Ateneo de Madrid, institución ésta que encerraba en su seno en la esfera privada, y desde la época del romanticismo en que se creó, a los más sanos y altos valores de la cultura hispánica. Su reválida en el doctorado fué tan brillante, que obtuvo la calificación de «Sobresaliente con Premio Extraordinario», galardón único para cada curso y especialidad en la ordenación docente española.

Hoy, el doctor Julián Alienes es un especialista de primera fila, según acredita en estudios tan difíciles y tan poco difundidos en Cuba como son los de COYUNTURA, para los que se precisa una amplia cultura en diversas materias y en especial en el orden matemático y estadístico.

La conferencia del doctor Alienes en la Hispanocubana brinda a los socios de esta entidad la oportunidad de escuchar una voz autorizada en relación con problemas tan vitales para Cuba como son los económicos. La conferencia del doctor Alienes se titula: «POLITICA Y ECONOMIA».

SE PREPARA UN HOMENAJE AL DR. ANTONIO MOLEON, PROFESOR DEL INSTITUTO

Un homenaje se prepara al doctor Antonio María Moleón, profesor titular de Física y Química del Instituto de Segunda Enseñanza de la Habana, con motivo de las nuevas ediciones que ha realizado de sus obras sobre Química General y Descriptiva, Física primer curso (Mecánica y Termología) y Optica Geométrica.

Se trata de un nuevo aporte del prestigioso profesor—que tiene una brillante ejecutoria—a la causa de la enseñanza de dichas disciplinas en los planteles secundarios.

La Física Elemental que ha preparado, con la colaboración entusiástica de dos valiosos profesores titulares también del Instituto de la Habana, los doctores Raúl Vélez y Alfonso E. Páez, contiene todos los trabajos prácticos del curso y más de trescientos problemas.

La nueva edición de la Química General y Descriptiva comprende dos tomos y los Apuntes de Optica Geométrica han sido recogidos en otro volumen.

En ambas obras han colaborado también los doctores Vélez y Páez.

El doctor Antonio María Moleón y Guerra, como sus colaboradores, es sobradamente conocido en nuestro medio, a través de su labor continuada en el Instituto de la Habana, para que intentemos hacer su presentación ni extendernos en consideraciones acerca de sus muchos méritos.

Solamente el doctor Moleón se encuentra doctorado en Ciencias Físico-químicas y Físico-matemáticas, es ingeniero civil y arquitecto, profesor mercantil y alumno eminente de la Universidad de la Habana.

De más está decir, pues, que el homenaje resulta muy merecido, ya que el doctor Moleón y sus colaboradores no sólo se preocupan de atender sus clases, sino que se dedican, con verdadero amor a la enseñanza, a preparar libros de texto para su cátedra, ajustados a los programas y con explicaciones de fácil asimilación para los alumnos.

MENOR LESIONADO

El menor Luis Rabonet, de 8 años de edad y vecino de Lealtad 720, sufrió lesiones de carácter grave al ser arrollado en Escobar y Maloja por el auto 19950, que conducía José Vázquez Carballido, vecino de Reina 63.

LA GUERRA EN EL MAR

¿LOS SUBMARINOS IMPOTENTES ANTE EL BLOQUEO? EL ATAQUE DE LOS AVIONES CONTRA LAS ARMADAS. LOS «GUERRILLEROS» ALEMANES EN ALTA MAR

NUEVA YORK, octubre 13 (E. P. especial para este diario).—Al segundo mes de guerra, los resultados del bloqueo inglés y de la campaña submarina y naval de Alemania son reveladores. Entre septiembre 3 y octubre 4 los submarinos alemanes han echado a pique 54 buques con un total de 210,270 toneladas, y Alemania ha perdido 4 con 14,764 toneladas. En el período inicial de la campaña submarina de la última guerra europea, entre febrero 1 y marzo 4 de 1917, fueron hundidos 192 buques con 486,737 toneladas.

¿Ha fracasado la campaña Submarina?

Todo indica que la campaña submarina del Reich va disminuyendo a medida que la armada inglesa hace más rigurosa la persecución. En la primera semana de la guerra los aliados perdieron 82,270 toneladas; en la segunda 74,116; en la tercera, 29,684; en la cuarta 5,000.

Esta disminución en la actividad ofensiva se debe quizás a la composición actual de la armada alemana. Durante la guerra de 1914 Alemania empezó con 28 submarinos; al estallar el conflicto actual contaba con 71. Pero en la otra guerra su producción mensual era de 9 unidades, de modo que al inaugurarse la campaña sin restricciones de 1917, Von Tirpitz mantenía en alta mar un promedio de 40 submarinos.

Al romperse las hostilidades con Inglaterra este año, Alemania sólo tenía en alta mar 15 o 20 de sus 71 submarinos. La mayoría de estos aparatos no pueden operar a grandes distancias ni en maniobras de extenso radio de acción. Treinta de ellos son del tipo de "sardina" de 250 toneladas, con un radio de 1,500 millas y que apenas pueden permanecer en el mar más de tres semanas consecutivas. Estas unidades, destinadas a la defensa del litoral, sólo alcanzarían a llegar al Canal de la Mancha. Cada tres semanas deben regresar a sus bases a tomar aprovisionamientos y equipos.

De los 47 submarinos restantes, el Reich tiene 21 de 500 toneladas con un radio de acción de 3 a 4 mil millas, y 10 de 712 y 740 toneladas con un radio de acción de 4,500 a 6,000 millas. Los de 500 toneladas son los que está utilizando contra el bloqueo en las costas de Inglaterra y Francia; los segundos son los que, seguramente, han sido avistados en las aguas jurisdiccionales de Estados Unidos y la América Latina.

Mas de 2,300 buques alemanes prisioneros del bloqueo

París y Londres calculan que Alemania ha perdido ya entre 10 a 15 submarinos en el primer mes de guerra. Si se estima que la marina mercante mundial se compone de 31,186 barcos con un total de 70,000,000 de toneladas es evidente que Alemania necesitaría un esfuerzo colosal para paralizar el comercio internacional de los aliados que se hace en las flotas de casi todas las naciones.

Directamente, el objetivo de la campaña submarina serían 7,203 buques mercantes de Inglaterra, 2,476 buques de sus colonias y dominios, y 1,307 buques mercantes de Francia, más las dos grandes armadas. El problema es demasiado grande para 70 submarinos. Aún suponiendo que continuaran hundiendo a razón de 82,270 toneladas que alcanzaron en la primera semana de septiembre, ello montaría a 4,278,040 toneladas al año. El año pasado se construyeron 3,000,000 de toneladas de buques nuevos en el mundo, la tercera parte en Inglaterra, de modo que las pérdidas afectarían muy poco la capacidad de la marina mercante mundial.

A ese paso Alemania necesitaría muchos años para acabar con el señorío de Inglaterra sobre los mares, presumiendo que lograra al mismo tiempo destruir las armas de los Aliados, cosa que se considera fuera de las posibilidades de la presente guerra. En cambio, en dos semanas de bloqueo, Inglaterra ha limpiado los mares de banderas alemanas, convirtiendo en refugiados errantes a 2,328 buques del Reich, con una tripulación de más de 100,000 ciudadanos alemanes.

La ofensiva del avión contra el poderío naval

Dos caminos le quedan a Alemania para realizar represalias efectivas contra el bloqueo. El primero es convertir en buques piratas al mayor número posible de sus barcos mercantes detenidos en puertos neutrales y respaldar sus ataques a la marina mercante francesa e inglesa con los buques de guerra que logren salir del Báltico y el Canal de Kiel burlando la vigilancia de la armada real. El segundo es intentar la destrucción de la armada inglesa por medio de los aviones de bombardeo.

Este último método, hasta ahora desconocido en la historia de las guerras navales, ya lo han probado los alemanes en el Mar del Norte. El 26 de septiembre mandaron una flotilla de aviones sobre un destacamente de acorazados, cruceros, destróyers y portaviones ingleses de servicio en dicha zona de bloqueo. Alegaban haber echado a pique el "Ark Royal", el más grande de los portaviones británicos, con un torpedo aéreo de 1,100 libras y averiado seriamente a un acorazado con dos bombas de 550 libras.

Un barco sueco que se cruzó con la flota inglesa informó que había observado a dos buques inutilizados. Pero el Almirantazgo contestó a las afirmaciones alemanas con una declaración del Agregado Naval de la Embajada de los Estados Unidos en que éste oficial neutral decía haber visitado el portaviones "Ark Royal". Dos días después, los alemanes daban la noticia de otro ataque aéreo sobre la flota inglesa a la altura de la isla de May y decían haber hundido un crucero en el encuentro.

Los bombardeos de las bases alemanas de Heligoland y Wilhelmshan por los ingleses fueron aéreos sólo parcialmente y aunque Londres ha alegado que en Wilhelmshaven hundió uno de los buques de guerra desde el aire, Alemania ha negado la noticia y la verdad es que no hay manera de confirmarla.

¿Puede una flota aérea más que dos navales y dos aéreas?

Sobre la efectividad de la aviación contra las fuerzas navales se ha opinado mucho y de diversas maneras. El Major Al Williams de los Estados Unidos dice que "todos los estrategas navales le temen al poderío de la aviación a tal punto que consideran que la armada que pierda sus porta-aviones está condenada a perder la guerra"

El hundimiento del portaviones "Courageous" por un submarino, desde luego, no representa una gran pérdida para la armada auxiliar inglesa a que pertenece. En cuanto al 'Ark Royal', el Almirante Sr. Charles Forbes ha declarado que durante el ataque en el Mar del Norte los aviones alemanes volaban a 12,000 pies y a tal altura les era imposible hacer buena puntería.

Las pruebas realizadas por el ejército de los Estados Unidos, sin embargo, demuestran que se puede bombardear con precisión hasta desde alturas de 18,00 pies. En 1920 el General Billy Mitchel hundió con su avión el acorazado "Ostfriesland" y en 1936 fué echado a pique frente al puerto de Alejandría el "Shiolsire" por el mismo método. Durante la reciente guerra civil española un avión republicano causó averías bombardeando al corazado de bolsillo alemán "Deutschland".

Las armadas navales aliadas superan a la alemana en una proporción de 12 a 1. La flota aérea alemana supera a las flotas combinadas de Inglaterra y Francia en una proporción de 3 a 2. Antes de poder desafiar el poderío naval aliado Alemania tendría que destruir las flotas aéreas de ambos países con sus formidables bases. Mientras no lo haga, resultaría nulo cualquier intento contra el poderío británico en el mar.

¿Intenta salir al Atlántico la Armada del Reich?

Mayor peligro encierra para los aliados la aparición de los buques-piratas alemanes con motivo del reciente hundimiento del mercante inglés "Clement" a 75 millas de las costas del Brasil. Aunque la identidad del atacante no ha sido comprobada, se dice que fué el acorazado de bolsillo "Van Scheer" que habría burlado el bloqueo y escapado por la vía del estrecho de Skagerrak hacia el Atlántico del Sur.

Este buque, uno de tres iguales construídos por el Reich bajo las restricciones del Tratado de Versalles, desplaza 10,000 toneladas y es un prodigio de la técnica naval moderna, pues posee un radio de acción de 10,000 millas y lleva una provisión de 1,200 toneladas de combustible para sus máquinas impulsadas por motores Diesel de 54,000 caballos de fuerza, que le dan una velocidad de 26 nudos por hora. Cuenta con seis cañones de 11 pulgadas, modelos Krupp, que disparan proyectiles de 670 libras a una distancia de 18 millas. No hay buque de guerra inglés de igual tonelaje que pueda enfrentarse a uno de estos acorazados de bolsillo. Solamente podrían ser batidos por los acorazados "'Hood'", "Renown" o "Repulse".

Ultimamente han escapado cuatro buques de puertos mercantes americanos; uno de Costa Rica y tres del Uruguay. Armados y peleando por su cuenta pueden hacer mucho daño, sin contar lo desastroso que resultaría un acorazado como el "Van Scheer". Con decir que en la guerra de 1914, el crucero ligero "Edem"', de 4,000 toneladas, con diez cañores de cuatro pulgadas tuvo en paque a las armadas inglesa y japonesa, durantes semanas, puede imaginarse lo que haría esa máquina formidable del Reich.

Proezas navales alemanas de 1914

El "Edem" echó a pique 15 mercantes antes de su proeza suprema. El 29 de octubre de 1914 penetró en el puerto de Panang, en el lejano oriente, echó a pique al crucero ruso "Jemtchug", bombardeó el puerto y al salir hundió a un destróyer francs. Fué cazado por el crucero australiado "Sidney" en la isla de Cocos.

Otros seis famosos buques-guerrilleros alemanes de entonces fueron el "Mowe" que hundió 38 barcos ingleses; el "Wolf" que hundió 6; el "Karlshure" que hundió 17; el "Kromprinz Wilhelm" y el "Prinz Either Friederick" que hundieron 26; y el "Seeadler" que hundió 18.

Una campaña semejante podrían hacerla fácilmente el acorazado "Von Scheer", el "Bremen" y media docena de mercantes armados convenientemente. Sería curioso que el capitán Von Luckner, del "Bremen", se hiciera a la mar con su lujosa nave de a 30 nudos por hora, montando cañones de alto calibre y sembrando el terror entre los mercantes aliados que hace poco le saludaban con las sirenas en la ruta norte del Atlántico.

AVISO A NUESTROS SUSCRIPTORES

Recordamos a nuestros abonados que no deben efectuar pagos de suscripciones, ni a los cobradores ni a cualquiera otra persona, si no se les entrega en el acto el recibo correspondiente, oficial de esta Administración.

CONSTITUIDA EN MARIANAO LA FEDERACION ECONOMICA MUNICIPAL

Fué honrada nuestra Redacción con la visita de varios integrantes de la Directiva de una entidad recientemente constituída: la «Federación Económica Municipal de Marianao», debidamente legalizada, que fundaron varias de las más importantes personalidades productoras y representativas del vecino Término.

En la primera Directiva electa figuran el señor Jacobo A. Saif, Presidente, del giro de mueblería; el Dr. Antonio M. de Ayala, Registrador Mercantil de Marianao y Secretario de la Lonja de Comercio de la Habana, como Vice-Presidente primero; el señor Angel Díaz Buergo, industrial maderero, como Vice-Presidente Segundo; el señor Manuel Pérez Alvarez, ex-Tesorero del Centro Asturiano de la Habana, como Tesorero, señor Oscar Fernández Acosta, Contador y el doctor Orlando Martínez Zanetti, activo y prestigioso abogado como Secretario General, encontrándose representadas en el ejecutivo las principales industrias y comercios del Término, así como el Colegio Médico y el Colegio Farmacéutico de Marianao, cuyos presidentes ocupan cargos de vocales, muchos de los cuales formaban parte de la Comisión que vino a visitarnos, acompañándoles los señores Honorio Fernández y Norberto Nieto.

Entre los fines de la Federación figuran la defensa, sosteniemiento y progreso de la economía municipal; atender a la defensa de los legítimos intereses de sus asociados; apoyar cuanto tienda al mejoramiento del Término y al fomento turístico del mismo considerándolo una de sus principales fuentes de riqueza, etc.

La Federación ha quedado instalada en la casa número 138 de la calle Máximo Gómez (Real).

Agradecemos la cortesía de la Directiva de la Federación.

MUSSOLINI CONFERENCIO DURANTE DOS HORAS CON TRES DE SUS GENERALES

ROMA, oct. 15. (AP).—El primer ministro Mussolini y tres generales discutieron hoy la efectividad de la artillería italiana.

Celebraron una conferencia de dos horas durante la cual se anunció que el Duce había citado esta reunión con el objeto de discutir acerca de las necesidades más urgentes de la artillería.

Los que conferenciaron con Mussolini fueron el general Alberto Pariani, subsecretario de la Guerra y jefe del Estado Mayor del Ejército; el general Basso, director general de Artillería, y el general Saracino, director de los Servicios Técnicos.

PASADO MAÑANA HABLARAN CHAMBERLAIN, SIMON Y CHURCHIL EN LA CAMARA

LONDRES, octubre 15. (Havas).—El Primer Ministro Chamberlain pronunciará el miércoles, ante la Cámara de los Comunes, su anunciada declaración de paz. El Ministro de Hacienda, Sir John Simon, tratará de la cuestión de los créditos a los Gobiernos checo y polaco, y el Primer Lord del Almirantazgo, Winston Churchill, hablará sobre la pérdida del acorazado «Royal Oak». Habrá un breve debate después de la declaración de Chamberlain.

LA FOREIGN POLICY ASSOCIATION DICE QUE ALEMANIA ESTA MEJOR PREPARADA QUE EN 1914 QUE EN 1914

WASHINGTON, octubre 15. (AP). La Foreign Policy Association expresó hoy la opinión de que va a ser ahora mucho más difícil a la Gran Eretaña y a Francia «matar de hambre» a Alemania.

La Asociación dice que un estudio que ha hecho acerca de la capacidad industrial de Alemania le permite asegurar que es «muy superior» a la que existía en la guerra mundial y que la producción de alimentos es mucho mayor.

EL JEFE DE LOS CROATAS PIDE A SUS PARTIDARIOS QUE CESEN LOS CRIMENES

ZAGREB, octubre 15. (AP).—El vice-primer ministro Vladko Matchek, líder de la minoría croata, apeló hoy a sus partidarios a fin de que cese la ola de asesinatos políticos que ha costado por lo menos la vida a doce personas desde que a los croatas se les concedió la autonomía en el mes de agosto.

La mayoría de las víctimas son funcionarios de la policía. Algunos de ellos son serbios y otros croatas que cooperaron con los serbios antes de la autonomía.

ASIMISMO EMPEZARA A FUNCIONAR EL CENTRO NOCTURNO QUE HA SIDO CREADO EN SANTIAGO DE LAS VEGAS

Se hacen gestiones para conseguir un sorteo extraordinario cuyo producto se dedicará a mejorar la Escuela Técnica de Mujeres. Varias resoluciones del Secretario de Educación

Varios Institutos de Segunda Enseñanza, como los de la Habana, Marianao y la Víbora, y la Escuela Técnica Industrial de Varones «Enrique José Varona», han de iniciar el curso académico en el día de hoy.

La Escuela Técnica Industrial, ha preparado con tal motivo un acto solmne, que tendrá lugar a las diez de la mañana, en el local de la misma, sita en Rancho Boyeros.

El programa que se ha combinado resulta interesante.

El señor Ramón J. Marrero, director del plantel, hará uso de la palabra.

Tanto el Secretario de Educación, doctor Cleto A. Guzmán, como la Subsecretaria, doctora Juana María Catá; y el Jefe de la Enseñanza Superior, doctor Febles, han prometido concurrir al acto.

Habrá de resultar muy lucido.

También comenzará a funcionar hoy el centro nocturno que acaba de crear el doctor Cleto A. Guzmán, nuestra máxima autoridad educacional, en el distrito escolar de Santiago de las Vegas.

Constará de seis aulas y se brindará en el mismo enseñanza de especialidades como el inglés y el corte y la costura.

De la dirección de dicho centro ha sido encargado el señor Emérico Borrego.

Se trata de obtener un sorteo extraordinaria para la técnica de mujeres

Se está tratando de obtener un sorteo extraordinario de la Lotería Nacional para la Escuela Técnica Industrial de Mujeres «Fundación Rosalía Abreu».

De esta manera se proyecta introducir distintas mejoras en el citado plantel, que dirige en la actualidad la señorita Rosaura Obana.

Existe una iniciativa legislativa en ese sentido.

Se piden ciertas reparaciones en la «Escuela de Artes Plásticas»

El director de la Escuela Nacional de Bellas Artes «San Alejandro», doctor Esteban Valderrama, y el secretario de la Escuela Elemental de Artes Plásticas, señor Gelabert, han interesado un crédito para realizar ciertas reparaciones que se hacen necesarias en el último de los planteles citados.

Con tal motivo están realizando activas gestiones cerca del Secretario de Educación.

Designa la Secretaría un tribunal de reválida

La Secretaría de Educación ha designado un tribunal para que conozca de los ejercicios de reválida de varios profesores de música, que poseen títulos expedidos en el extranjero.

Los profesores que han solicitado dicha reválida son los maestros Jascha Fischermann, Emma Badía, Carmen Marqués de Bornn y Amelia Grau y Acosta.

El tribunal, que fué escogido por la sección de Bellas Artes, se encuentra integrado por los profesores: César P. Sentenat, María Janés de Castro, Luisa Chartrand, Alberto Falcón y Joaquín Rodríguez Lanza, Inspector General de Música de la Secretaría de Educación.

Resoluciones del Secretario

El Secretario de Educación, doctor Cleto A. Guzmán, ha designado a la señorita Carmen Castillo, para que con carácter interino desempeñe el cargo de maestra de la Escuela 87, del distrito escolar de Santa Clara, con derecho a percibir el 50 por ciento del haber mientras dure la comisión conferida al propietario de la misma, señor Miguel Jiménez.

También ha dispuesto que la señorita María Luisa Romero Martínez, maestra del aula 6 de la Escuela 3, del distrito escolar de Santa Clara, pase a prestar sus servicios, en comisión a la Secretaría, con derecho a percibir solamente la mitad de su haber; y designa a la señorita Dora Sánchez Espinosa, para que con carácter interino desempeñe el cargo de maestra del aula 6 de la Escuela 3 del distrito escolar de Santa Clara, con el 50 por ciento del haber.

UN REFRESENTANTE TRATO CON EL JEFE DEL ESTADO DEL PROBLEMA ESPONJERO

Sólo una visita recibió, al medio día, el Jefe del Estado. La del representante a la Cámara, Rogelio Regalado. La entrevista se prolongó por algunos minutos y al terminarse los repórters abordaron al congresista pinareño.

—He venido—dijo— a tratar del problema planteado a la industria esponjera por el decreto 343, que limita la venta del producto. Le expuse al coronel Laredo Bru que defiendo los puntos de vista de los esponjeros de La Coloma, que demandan la venta libre en virtud de poseer existencia, muy respetable, del producto, habiendo solicitud del mismo por la plaza extranjera. Mi actitud responde a la misión que me ha sido encomendada y en manera alguna al propósito de agredir los intereses que mantienen el criterio de que el decreto 343 debe ser intangible.

—Doctor—dijeron los repórteres—¿quisiera Vd. facilitarnos alguna noticia sobre la actitud que el señor Presidente asumirá a tenor del Proyecto de Ley de Liquidación de la Moratoria Hipotecaria? ¿Cree usted que lo sancionará?

El doctor Regalado se abstuvo de responder a la anterior pregunta.

NORUEGA REFUERZA SUS FRONTERAS SEPTENTRIONALES

ESTOCOLMO, Octubre 15. (AP).—Noruega, uno de los países escandinavos perturbados por la rápida expansión de Rusia en el Báltico, ha ordenado que se envíen refuerzos a su frontera septentrional, que está a sólo unas cuantas millas de Rusia.

Las noticias de Oslo dicen que mañana se enviarán refuerzos al sector próximo a Finlandia.

AUTORIZA EL GOBIERNO LA SALIDA DE LOS REFUGIADOS EN LA EMBAJADA DE CHILE

SANTIAGO DE CHILE, octubre 15. (Havas).—Oficialmente se anunció hoy que el Gobierno de España ha autorizado la salida de los catorce refugiados izquierdistas en la embajada de Chile en Madrid, para celebrar así la Fiesta de la Raza. De esa manera termina la larga, y en algunos momentos peligrosa controversia diplomática entre los dos Gobiernos, centralizada en la cuestión, ya que Chile se negó a entregar a los refugiados, alegando que les protegía el derecho de asilos.

ARRESTADO UN REDACTOR DE UN DIARIO COMUNISTA EN BRUSELAS. REGISTROS

BRUSELAS, octubre 15. (AP).—La policía belga anunció hoy el arresto de Félix Coocen, redactor de un periódico comunista.

Las autoridades judiciales dicen que el arresto ha seguido a una serie de registros en busca del origen de la propaganda comunista «inquietante» que se está haciendo en el país y que «parece inspirada desde fuera de Bélgica con la intención de desmoralizar al ejército.»

Se asegura que varios miembros importantes del partido comunista de Bélgica han huído.

ITALIA ENVIARA EL DIA 28 VEINTE MIL COLONOS PARA TRABAJAR EN LIBIA

ROMA, octubre 15. (Havas).—La segunda expedición de veinte mil agricultores italianos a la colonia de Libia se efectuará el 28 del corriente octubre, aniversario de la Marcha sobre Roma. En esa misma fecha del año pasado veinte mil agricultores de todas las provincias fueron transportados al Africa del Norte, para establecerse en diferentes distritos libios. La próxima expedición se realizará en seis grandes buques y será recibida en Tripolitania por el mariscal Italo Balbo y las autoridades coloniales. Las mil setecientas familias que formarán el grueso del contingente tomarán posesión inmediatamente de las granjas construídas para ellas.

QUEJOSA LA TRIPULACION DEL VAPOR COLUMBUS POR RESTRICCIONES IMPUESTAS

CIUDAD MEXICO, octubre 15. (AP).—La tripulación del trasatlántico alemán «Columbus» que se refugió en aguas mexicanas poco después de estallar la guerra en Europa, se encuentra descontenta por las restricciones que se han impuesto en el interior del barco.

El capitán del «Columbus», según se dice en ésta, ha cancelado hace varios días los permisos para bajar a tierra y al mismo tiempo prohibe a los tripulantes que escuchen por radio.

Se ignora la razón por la cual el capitán del «Columbus» no permite a los tripulantes que bajen a tierra, cuando la dotación de los demás buques germanos anclados en el puerto gozan de completa libertad.

M.E.C.D. 2016

NOTICIERO DEL LUNES

Dirigido por JOSE I. RIVERO

TALLERES Y OFICINAS: PRADO No. 103, HABANA

TELEFONOS:

Dirección	M-3577	Clasificados	A-3333
Administración	M-7911	Jefe de Redacción	A-3205
Suscripciones	M-7911	Redacción	M-7913
Quejas	M-7911	Sports	M-7912

Agencia en Guanabacoa: XO-1584.

Washington procura incrementar el comercio con América del Sur

Los Ministerios de Comercio y Relaciones Exteriores estudian seriamente el problema—Se proponen hacer un análisis cuidadoso de las perspectivas que ofrece la América Latina

—Por—

JOSEPH ALSOP y ROBERT KINTNER

WASHINGTON, octubre de 1939.—La doctrina fundamental de la economía que propicia el «nuevo orden de cosas» creado por el Presidente Roosevelt y basado en las grandes erogaciones fiscales, estriba en que el país ya no ofrece nuevos horizontes para la iniciativa nacional. Por tal motivo resulta interesante observar que los sectores opuestos a las erogaciones en los ministerios de Comercio y de Hacienda se hallan dedicados a la tarea de descubrir nuevos horizontes en la América del Sur.

La guerra, al monopolizar la atención de los competidores europeos, ha venido a ofrecer a la Unión una excelente oportunidad comercial. El programa que estudia el Gobierno con ese respecto tiene grandes alcances y se basa principalmente en dar impulso a la explotación de los recursos naturales de Suramérica que hasta ahora permanecen en inactividad.

Se puede tener una idea aproximada de los propósitos que abriga el gobierno estudiando las conclusiones a que ha llegado una conferencia de exportadores y fabricantes convocada recientemente por el Subsecretario de Comercio Edward Noble. En un ambiente de moderado optimismo, esos hombres discutieron todos los aspectos del problema comercial, encaminando sus esfuerzos principalmente al obstáculo más serio: la dificultad de vender artículos manufacturados en países que tienen que ofrecer en pago materias primas y productos agropecuarios que Estados Unidos ya tiene en cantidad suficiente y a veces excesiva.

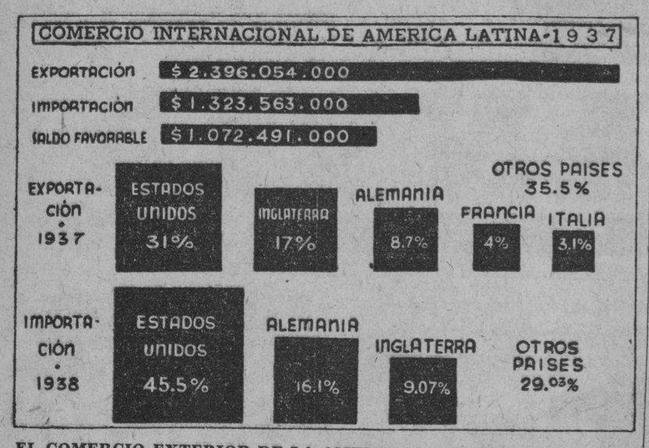

EL COMERCIO EXTERIOR DE LA AMERICA LATINA: gráfico en que se indica la proporción de las exportaciones e importaciones correspondientes a los Estados Unidos, Alemania, Inglaterra, Francia e Italia en 1937 y 1938. En 1937 la América Latina exportó un total de 2,396.054,000 dólares, importó por valor de 1,323.563,000 dólares y tuvo un saldo favorable de 1,072.491,000 dólares.

Programa propuesto

Como solución ideal los participantes en esa reunión propusieron un programa de larga duración y grandes alcances. Aunque todo programa con vistas al futuro distante parezca inútil en las circunstancias actuales, bien vale la pena estudiar las características esenciales del que se ha propuesto:

(1) Una de las dependencias oficiales (probablemente el Banco de Importaciones y Exportaciones), efectuaría un estudio económico cuidadoso de las repúblicas hispanoamericanas. El estudio, realizado en esos países por firmas privadas dedicadas a la ingeniería, tendría el propósito esencial de determinar qué artículos se podrían producir allí que tuvieran demanda en Estados Unidos. Entre los productos que se citan figuran el caucho, ciertas maderas duras, el henequén, la quinina y determinadas aleaciones metálicas de elevado costo.

(2) Una vez terminados los estudios, la dependencia oficial que de ello se encargaría facilitaría los fondos necesarios para impulsar esas industrias en Sud América dentro del límite que sea económicamente factible, empleando a las firmas de ingenieros citadas como agentes pagadores. De este modo, transcurrido cierto período, los sudamericanos habrían adquirido riquezas que podrían cambiar por artículos de proveniencia norteamericana, del mismo modo que han invertido la riqueza producida por la explotación británica de sus recursos naturales en adquirir mercancías británicas.

Problemas inmediatos

(3) Mientras se lleva a efecto el programa de larga duración se trataría de resolver los problemas de urgencia inmediata estableciendo una estrecha colaboración entre los gobiernos y los representantes de firmas norteamericanas establecidos en Sud América, por una parte, y el gobierno y los exportadores norteamericanos por otra. Se haría todo lo posible por facilitar el incremento del intercambio, incluso facilitar préstamos oficiales a los exportadores. Al mismo tiempo, se procuraría que el programa de expansión comercial se fuera cumpliendo paulatinamente y en forma ordenada.

Hay muchos obstáculos que se interponen para el cumplimiento de tal programa. Por ejemplo, los reunidos en el ministerio de Comercio recomendaron que en bien del programa se nombraran agregados financieros a las embajadas norteamericanas en el Brasil, la Argentina y Chile. Esto motivó inquietudes en el ministerio de Relaciones Exteriores, de igual modo que la insistencia manifestada en esa reunión para que el Gobierno de la Unión proteste enérgicamente contra las «listas negras» que pretende hacer el Gobierno inglés, en las que anotaría a todos los que comerciaran con Alemania, cosa que se juzga poco menos que insolente, dado que priva a las naciones neutrales de ejercer un lícito comercio con quien quieran.

Estos diferendos entre uno y otro ministerio no durarán mucho, sin embargo, porque el de Relaciones Exteriores está también preocupado por aumentar el comercio con la América Latina. Mucho más difíciles de salvar son las vallas que representan las deudas sudamericanas en Estados Unidos y la falta de divisas extranjeras en esas repúblicas.

Perspectivas comerciales

Cada una de esas dificultades debe ser estudiada y resuelta separadamente y con paciencia. Cada una de ellas entraña problemas distintos. Por ejemplo, los ingleses están efectuando en la Argentina grandes compras de productos que les hacen falta para la guerra, pero quieren pagar en libras esterlinas «congeladas», similares al marco alemán «aski», o en acciones o títulos de empresas británicas establecidas en ese país. Antes de que pase mucho tiempo, se espera, se ofrecerán en la Bolsa de Nueva York acciones de los ferrocarriles ingleses de la Argentina. Probablemente los argentinos procurarán adquirir esas acciones, y como dichos ferrocarriles están muy atrasados en lo que se refiere al material rodante, instalaciones, etc., no sería imposible que los argentinos, una vez que hayan logrado tener en sus manos la mayoría de las acciones, y que sean ellos y no los ingleses quienes dirijan sus líneas férreas, quieran modernizarlas con material norteamericano.

El problema sería entonces, primero, si los argentinos tendrían con qué sufragar los gastos; y segundo, si estarían en condiciones de seguir comprando material nuevo a medida que lo necesiten en el futuro. A menos que ambos lados del problema puedan resolverse en forma afirmativa, las grandes firmas norteamericanas que se ocupan de ese renglón no se aventurarían en ese terreno, nuevo para ellos.

Posiblemente la misma enorme importancia que se quiere dar al programa comercial de la América Latina resulte contraproducente. Empero, dado el cuidado con que el Gobierno de Washington estudia la cuestión, sería probable que se lograra algún resultado concreto sin mucha tardanza.

BIBLIOGRAFIA

LYCEUM.—Acaba de ver la luz pública esta magnífica Revista, «Lyceum», que es órgano oficial de la institución femenina del mismo nombre, y que dirige con gran acierto la notable escritora y conferencista Carolina Poncet. Este número corresponde a los meses Abril-Mayo-Junio, y contiene un interesante Sumario con magnífico material literario: «Antonio Machado», conferencia pronunciada por Eugenio Florit en los salones del Lyceum, en la que hace un bello estudio de la personalidad poética de este notable poeta español recientemente fallecido. «Vida y Poesía, Cuatro Poetas Intimos», por Manuel Altolaguirre. «Ocho Lecciones de Pintura Moderna. V y VI», por Luis de Soto Sagarra. «Ideología Literaria de Proust», un magnífico trabajo que fué ofrecido como lección de Literatura francesa contemporánea, por Camila Henríquez Ureña. Un artículo de recordación a José María Heredia, en su Centenario. Además interesantes notas de Secciones: Acción Social, Clases, Exposiciones, Conferencias, Música y Biblioteca.

0 0 0

SOBRE TL, COMO GRUPO MEDIAL.—En otra ocasión tuvimos el gusto de referirnos al interesante estudio fonético-ortológico que el doctor Alfredo F. Padrón, competente y culto Catedrático del Instituto de Segunda Enseñanza de esta Capital, acaba de publicar. Estudio minucioso sobre el grupo TL de la gramática castellana en el que el doctor Padrón hace atinadas consideraciones de suma importancia y de interés general. Dicho estudio ha sido ahora incluído entre los trabajos que, con motivo del Primer Congreso Americano de la Lengua que se acaba de celebrar en la República Argentina, fueron dignos de tenerse en cuenta por su valor y mérito indiscutibles, trabajos de los que ha de surgir un nuevo entendimiento en esta rama tan importante de la lengua castellana que, a no dudarlo, serán de suma trascendencia para todos los amantes de esta difícil ciencia gramatical. Nosotros, felicitamos al inteligente y culto compañero por tan significada distinción, y le deseamos grandes y notables éxitos en sus futuros estudios en esta materia tan interesante que con tan notables éxitos cultiva.

CARTAS DE B. AIRES

LOS POEMAS DE BLANCA DEL PRADO

A través de «Caima» y «Los días del sol»

«Caima»

En el año 1933 publicó Blanca del Prado este libro de poemas, llamado «Caima». Es el nombre de un pequeño pueblo peruano de los alrededores arequipeños. Dice élla definiendo esta blanca aldea del Perú: «¡Caima: sus muertos vivos en sus flores, en sus mil nidos del cementerio!»

«Caima: zamácola».

En estos poemas asistimos a que todo viva. Es una fiesta de luz, de pueblos y de corazones. La autora no puede sujetar su corazón y se le sale del pecho para buscar «una virgen con veinte faldas», que es como mejor la festejan confiadamente los lugareños; sabe descubrir la bondad de la oración, el acento de las cosas impregnadas de Dios; sabe ver «el cura asmático que canta tosiendo, con jardines, son sobrinos, con jardín de claveles que aroman hasta la sacristía».

En fin, ese corazón de Blanca del Prado es saltarín, travieso y puro, eso sí, puro y bello, que lo mismo va a la espiga de trigo, que a la orquesta de pájaros, y que tanto se asoma al mundo sin Dios que al otro en que Dios niño hizo enmudecer la miseria de los hombres.

Blanca del Prado escribe con un lenguaje almendrado: nos dan ganas de morder las palabras, que deben ser crocantes como confituras.

Dios es Dios en sus poemas; pero el que sin amarguras impuras pudo terminar con las discordias entre los humanos. El que ella llama es «maravillosamente Dios y maravilosamente niño», el que canta en los campos con sembradíos. »¡Campo por donde las campanas se van al cielo!»

Para pureza de lenguaje, para ternura de expresión, para calma seductora, para pintura de paisajes y costumbrismo, este libro «Caima».

Conocedora de su posición en el arte, la autora está siempre de parte del problema humano, el que no solamente lo comprende, sino que lo siente en su alma de mujer. En los pueblos que pinta, el material humano le ofrece la fuerza emotiva para dejarlo en descubierto.

La gente del pueblo vive cerca de la «chomba», o sea la vasija de barro para guardar la chicha, mientras el pequeño burgués o señorito, a quien llaman «occalas», la envuelve en su mirada despectiva y aguda.

La autora no sabe huir del ambiente: más bien lo busca, lo persigue para dejar en la tristeza de sus palabras el eco de amargura de sus sentimientos nativos. La vida de las cholitas, tristemente llevadas, la describe con una verdadera pena de madre. Es que hay en Blanca del Prado, antes que nada, un sociólogo. Hasta la chala del maiz cuando la van a «ccalchar» nos parece que deja una música amarga que nos grita a todos los hombres. Los paisajes se nos vienen encima: muchachos sobre burros que van cantando al ir a buscar el agua; al llegar al «pucquio», o sea la vertiente o lugar para trasegarla, los changuitos ponen en sus ojos de muchachos tristes el acento dolorido del paisaje que se angustia.

Es un libro de un fuerte sabor humano. La autora comprende que ha nacido en medio de la amargura de los otros y no puede ocultar su tristeza que es honda. Con un libro así, vivido hondamente, buscando el acerbo humano, especie de material que otros no se llevan en sus alforjas de turistas, la autora de «Caima» ha logrado dar en belleza problemas de la aridez humana.

«Los días de sol»

Este libro, editado en 1938, sale del alma de Blanca del Prado y entra en el alma del lector. Por él sabemos que ha nacido «al pie del majestuoso Misti». Nació ella «en la blanca ciudad de Arequipa y en una calle de abogados, de Prefectura y Corte de Justicia, por lo que prefería el tercer patio, el pequeño jardín y el corallón, desde cuya tapia se veían sólo los campanarios y los crepúsculos, que enternecían mis confidencias con las flores y me alzaba en pájaros a la distancia de mi Yanahuara, que en esmeralda de varios tonos, se veía cercana a mi niñez, a la libertad, al cielo y a todas las distancias por donde se iba mi afán abierto al sol, a ese sol del altiplano que mi compañero ha traído vivo en sus paisajes». (Se refiere al esposo, al brillante pintor José Malanca).

«Los días de sol» es un libro en que una madre canta al hijo y a todos los niños de la tierra. Es el libro de la ternura. Da cuenta esta escritora peruana que su hija nació en Córdoba —en donde ahora vive— «por cuyo sueño, todas las noches voy de puntillas, para no despertar en mi corazón, a todos los niños del mundo que duermen dentro de él».

Este libro es una cuna que canta a todos los niños de la tierra. Llega a decir que se le abre en los ojos una cuna de ternura. Una misma cuna para hacer dormir a todos los niños del mundo.

No es extraño que esta escritora —que ha bebido la belleza del Misti, volcán de la cordillera andina que pasa por Arequipa— no es extraño, sí, que tenga en su corazón de madre toda la angustia de las madres.

Todo se lo canta a su hija; pero en su canto maternal, sentido, bendecido por lágrimas de ternura y de amor, no hay odios para aquellos que amenazan la vida de las inocentes criaturas.

«La vida —le dice a la hijita— viene de tus ojos tranquilos y mi corazón se acomoda en un paisaje, donde todos se van por el lado del sol, del cielo y de la alegría».

Pocos libros tienen un lenguaje tan diáfano, tan sencillo y tan lírico como esta obra. La autora lo dedica a su madre. Le dice así: «Sol, alegría y valor en tu nombre: «Carmen», como una madre española».

Córdoba, con sus paisajes, vive en este libro sagrado de amor, como vive en «Caima» el paisaje blanco de sillar (piedras blancas o lava de volcán con que se construye en Arequipa) de su Yanahuara, aldea de los alrededores arequipeños. Hoy Córdoba alberga a esta vibrante mujer, a su hija y al hijo de ese suelo generoso, el pintor Malanca. Se diría que los paisajes los forma ella en su imaginación victoriosa y que el pintor los traduce en las telas con armonías de palabras y acentos de luz.

«Los días de sol» es libro que se «vive». Bellamente escrito, en estilo de sol, en estilo de luz, con serranías brillantes que quisieran acunarnos en sus regazos de piedras blancas...

Manuel GARCIA HERNANDEZ.

Buenos Aires, 1939.

PARODIANDO UNA FABULA

por Roseñada

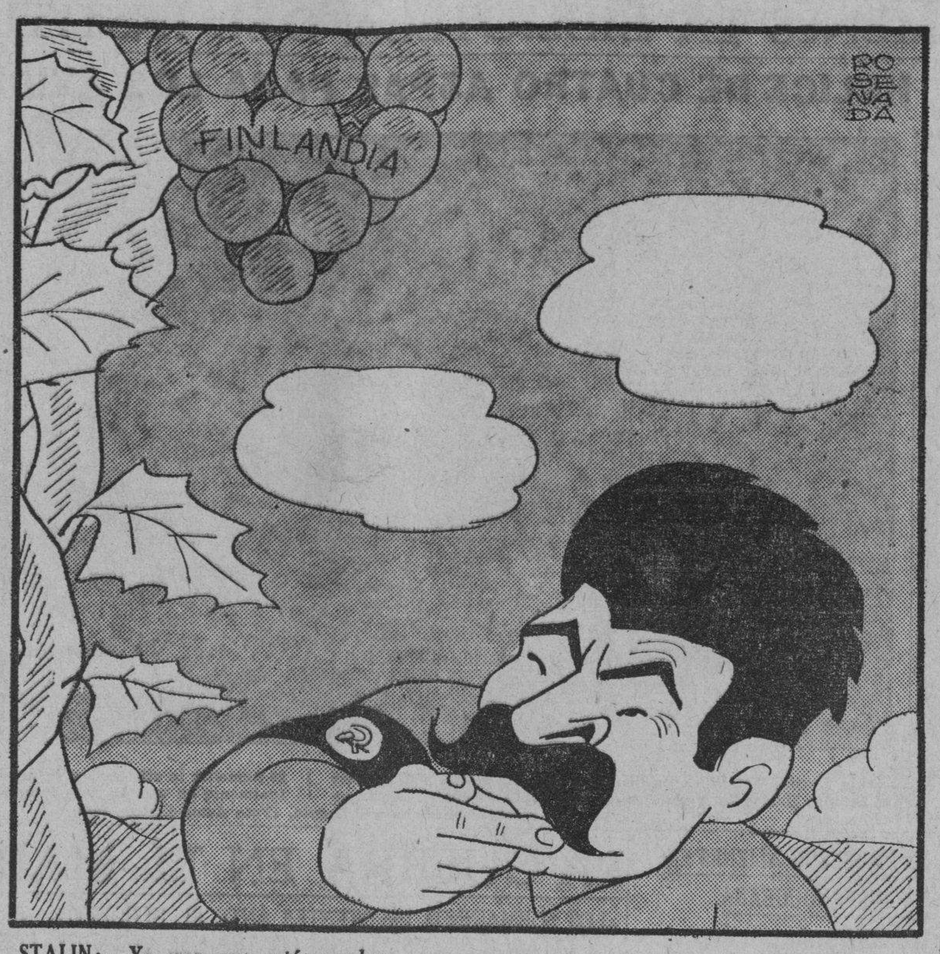

STALIN:—Yo creo que están verdes...

STALIN FORTIFICA SU "LINEA MAGINOT"

Desde el Nuevo Gibraltar del Báltico tiende la vista a los Balcanes y se proyecta sobre Europa y Asia

(De nuestro corresponsal)

En la primera semana de octubre Joseph Stalin, dictador de Rusia, ofreció en el Kremlin un banquete en honor a los delegados de Latvia con motivo de la firma del pacto de amistad y no agresión entre ambos países. Señalaba el acto la tercera victoria consecutiva del Soviet en la diplomacia-relámpago con que se inicia el avance comunista sobre Europa.

Primero, recobró la Polonia rusa de la pre-guerra y mandó sus Comisarios rojos a sovietizarla. Después, obligó a Estonia a concederle derechos militares en las islas de Dagoe y Oesel, posiciones estratégicas que dominan los golfos de Finlandia y Bothnia, y además obtuvo privilegios navales en el puerto de Baldiski junto con un convenio comercial que convierte a la nación del Báltico en esclava de Moscú.

Stalin construye una valla contra el Reich

Latvia ha rendido los puertos de Pitraga, Windau y Libau. En este último, que fué la gran base naval del Zar Nicolás II, establecerá el Soviet una formidable base aérea. Por Latvia podrán cruzar cuando lo deseen las tropas proletarias hasta Lituania, donde, a cambio de la devolución de Vilna (que le fué arrebatada a Lituania por Polonia en 1938) los rusos han conseguido el privilegio de establecer bases aéreas a corta distancia de la Prusia oriental, el único baluarte que le queda al Reich en su histórico «lago».

Lo que ambiciona ahora el Soviet es someter a Finlandia y apoderarse de las islas Aaland entre este país y Suecia, para completar el Gibraltar del Báltico que ha establecido en tres breves semanas y que fortificará antes de que los nórdicos de Hitler, los anglosajones de Jorge VI y los galaico-mediterráneos de Daladier y Mussolini puedan calmarse lo suficiente para ver en toda su magnitud el peligro rojo que los amenaza.

El Major George Fielding Eliot, prominente estratega americano, califica de increíble esta nueva proeza y cree que sólo la explicaría la existencia de un arreglo con el Fuehrer para que Alemania se quede con Suecia, Noruega y Dinamarca. De no ser así, los rusos habrán consolidado su predominio en el Báltico, y posiblemente, según Eliot, pasarán de ahí a los Balcanes, donde se rumora que ya Rumanía, Yugoeslavia y Hungría están formando un triángulo al que luego se unirán Bulgaria, Turquía y Rusia, para ponerle coto a las futuras agresiones hitlerianas y establecer la hegemonía del Soviet en esos territorios.

Hitler pierde el dominio del Báltico

De tiempo inmemorial Alemania consideró estos Estados del Bático como su zona de influencia naval y económica en el Norte. En el tratado de Brest-Litovsk de 1918 las armas alemanas vencedoras en la Ukrania obligaron al Soviet a entregar dichos territorios para que continuaran gobernándolos las fundaciones medioevales de los Caballeros Teutónicos heredadas por los barones alemanes.

Por otro lado, eran los países del Báltico la ruta por donde Alemania había atacado y atacaría a Rusia; el costado vulnerable del imperio de los Romanoff, hoy imperio del Partido Comunista. En 1918 el General von Ludendorf había dicho: «Dadme la llave de Finlandia y yo abriré la puerta de Rusia». Antes de partir para las conversaciones de Brest-Litovsk, el Barón de Kuthlmann, Ministro de Estado del Kaiser, le había peguntado al Alto Comando alemán para qué deseaba adquirir dichos territorios. El Mariscal von Hindenburg contestó: «Los necesito para maniobrar con mi ala izquierda en la próxima guerra». Y Ludendorf agregó que de allí podría sacar Alemania las tropas adicionales y los alimentos que le harían falta en una futura contienda en que dependiera de sus propios recursos para la victoria.

La guerra que tenía en la mente von Hindenburg «para maniobrar con su ala izquierda», la ha ganado ya Stalin sin disparar un solo tiro y con las bendiciones del Fuehrer. El 7 de junio Hitler había iniciado una ofensiva en el Báltico, firmando pactos de no agresión con Estonia y Latvia. Tenía entonces, mientras Moscú sostenía conversaciones militares con Francia e Inglaterra, los ojos puestos en Riga, en Tallinn y en las islas de Oesel y Dagoe. Acariciaba la idea de una Finlandia bajo la férrea mano de Berlín, como la soñaron los imperialistas prusianos cuando en 1918 el Mariscal von der Goltz ayudó al General Mannerheim a echar del país septentrional a las hordas rusas.

Ha caído «la cerca de alambres de púas» de Clemenceau

En aquella memorable ocasión —hace 21 años— pudo Alemania haberse quedado con Rusia, con el Báltico y con el mundo. Pero intervino el Tratado de Verselles que anuló la paz de Brest-Litovsk y dispuso la evacuación de todos los territorios ocupados por las fuerzas rusas y alemanas. Clemenceau levantó lo que llamaba «la cerca de alambre de púas» necesaria para mantener el peligro bolchevique a respetable distancia de Europa.

Rusia veía frustrada una de sus grandes ambiciones imperiales, primero por Alemania y después por los Aliados. Fué el Zar Pedro el Grande, fundador de la armada rusa, quien dotó a la nación de un litoral en el Báltico al derrotar a Suecia en la guerra de los veinte años, que terminó en 1721. Aquel poderoso emperador tenía su vista puesta en la línea de Poniente del imperio, desde Finlandia hasta los territorios turcos en los Balcanes y el Mar Negro. Con las particiones de Polonia en el siglo XVIII Catalina logró adelantar el sueño, y Alejandro I dió un paso adelante incorporando a Finlandia y la Besarabia a la soberanía de Romanoff a raíz de las guerras napoleónicas.

Inglaterra y Francia destruyeron este fabuloso sueño en Versalles y levantaron la muralla de los Estados del Báltico, completada por Polonia y Checoeslovaquia, animadas de dos propósitos: detener al comunismo y desviarlo hacia el oriente, y al mismo tiempo crearle una barrera al imperialismo alemán en la Europa Central y en los Balcanes.

El dilema de Alemania y Europa

La crisis provocada por Hitler ha destruido a Checoeslovaquia y Polonia, que el Fuehrer describía como impedimentos a la expansión natural del Reich, pero ha mudado a esas fronteras al poderío militar más grande de Europa, que le cierra el paso a los alemanes hacia Rumanía, ocupa el territorio polaco contiguo a Prusia y finalmente consolida sus defensas en el Báltico haciendo huir de allí a la población nazi en 48 horas.

«La cuestión fundamental en estos momentos —dice el comentarista Walter Lippmann— es si Hitler puede deshacerse de su aliado ruso y re-edificar contra el avance del Soviet las barreras que existían (Polonia y Checoeslavaquia) y que el Fuerer ha destruído por completo. Mientras la policía nazi gobierne en esos territorios, los pueblos afectados estarán organizando la revolución para echar a sus conquistadores. Y si Hitler se retira, habrá dejado a dichas naciones desmembradas y postradas, con sus clases gobernantes desterradas, o en colapso nervioso o exterminadas, su economía destrozada y su organización social hecha añicos. Si Hitler se retira ahora, dejaría un caos y un hervidero de miseria sobre el que avanzaría sin encontrar resistencia alguna el bolcheviquismo revolucionario».

La población minoritaria de los países del Báltico no es un problema que pueda usarse como excusa en esta ocasión. Estonia cuenta con el 9 por ciento de rusos y el 2 por ciento de alemanes; Latvit por 12 y 3 por ciento; Lituania con 3 y 1, respectivamente. En Lituania había unos cuantos polacos y en Estonia unos cuantos suecos.

Finlandia tiene 132,589 millas cuadradas de territorio y 3.634,000 habitantes. Fué conquistada por los suecos en el año 1200, cedida a Rusia en 1809 y ganó su independencia en 1917. Estonia tiene 18,350 millas cuadradas y 1.114,861 almas. Fué traspasada a Rusia por Suecia en 1721 y se declaró independiente en 1917. Latvia tiene 25,000 millas cuadradas y 1.900,000 habitantes. Fué anexada a Rusia en 1795 y ganó la independencia en 1918. Lituania tiene 31,000 millas cuadradas y 3.500,000 almas. En la Edad Media era una potencia; en el siglo 18 cayó en manos de Rusia, de la que se independizó en 1918.

La ruta de los Balcanes

Caso de apoderarse Rusia de las islas Aaland, consolidaría su hegemonía del Báltico, levantando una serie de defensas que se extenderían de allí a Tallinn, en Estonia, a las islas Dagoe y Oesel; de esta última base a Pitraga, Windau y Libau, en Latvia; de Libau y Vilna a Lituania; de Vilna a Brest-Litovsk en Polonia y finalmente hacia el Sur hasta Lemberg, proyectándose en dirección de la Besarabia que le arrebató Rumanía y que el Soviet desea reconquistar como paso inicial en su marcha sobre los Balcanes. Podría llamarse a esto la Línea Maginot del Soviet en el frente de Europa.

Italia ve, aterrorizada, este movimiento-relámpago del comunismo en la zona balcánica que siempre consideró como su radio de acción bajo la égida del Fuehrer. Inglaterra también presiente el fantasma de Stalin en la India, en Iraq y en Persia. Los países escandinavos tiemblan con la proximidad del oso moscovita que parece va a abrirse paso hasta el Atlántico por Suecia, Noruega y Dinamarca. Alemania, impotente para actuar, se encuentra aislada entre la espada de los Aliados y la pared fortificada que le ha levantado el mongo Genghis Khan, gracias al gran maestro del pacto negociado con Molotoff en el mes de agosto por el genial diplomático von Ribbentrop.

En este pictomapa de Palacios se ve clara la política de Stalin desde que firmó el pacto con Alemania. La línea Maginot del Soviet se extenderá desde las islas Aaland, entre Finlandia y Suecia, hasta Lemberg en las cercanías de la frontera rumana, puerta de los Balcanes. Es una muralla formidable a las ambiciones de Hitler, pero también puede ser el preludio de la invasión comunista de Escandinavia y Europa.

EL ENIGMA RUSO

En la prensa diaria, no me he ocupado nunca de los asuntos rusos, por una razón muy sencilla: no me agrada hablar de las cosas que no conozco bien. Rusia ha sido siempre un país de comprensión difícil; lo es todavía más desde que la Revolución **la bolchevisó.** Resulta casi imposible, sobre todo para los que no conocen el idioma, controlar seriamente las informaciones que, sobre la U.R.S.S., nos proporcionan —en gran número —los periódicos (ciertos periódicos) y los libros (ciertos libros) con pretensiones científicas.

Un relámpago ha atravesado empero esas inmensas tinieblas y mostrado un fragmento de la verdad: una verdad que innumerables intereses contrarios ocultan o alteran. Este relámpago es el pacto soviético-alemán de no agresión. ¿Qué es y qué significa este pacto? Admitiendo que no sea un documento carente de toda serenidad, la significación es clara: es una promesa recíproca de neutralidad total e incondicional por la duración de diez años. Aplicado a Europa, el pacto significa que Rusia deja las manos libres a Alemania por una década. Es casi una alianza negativa o pasiva.

¿Hay cláusulas secretas en el pacto? ¿O fué concertado con segundas intenciones que cambiarían el carácter aparente, haciendo posible, por ejemplo, un acuerdo para un nuevo reparto de Polonia? Yo nada sé. Todo puede ser posible en la atroz anarquía en que ha caído la vieja Europa. Pero lo esencial del pacto, aceptando como serio el texto que se ha publicado, es la renuncia de la Rusia soviética a una política europea, cuyo fin sería establecer un sistema continetal que hiciera posible la vida para todos los pueblos. El problema, entonces, se plantea así: ¿Cuáles son la significación y el alcance de ese aislamiento moscovita?

Una de las consecuencias de la inmensa catástrofe rusa de 1917 y de la revolución que la siguió fué la desaparición del Imperio de los zares como potencia europea. A partir de 1918, hasta 1934, Rusia estuvo completamente al margen de los grandes asuntos de Europa. Los tratados de paz de 1919 fueron estipulados en su ausencia. Ya tuve ocasión de escribir en varias oportunidades que, según mi opinión, el gran error de los aliados, en 1919 consistió precisamente en no tener en cuenta dicha ausencia y sus interferencias sobre el problema de la paz. El sistema europeo que los aliados intentaron construir en 1919 contra Alemania hubiera podido sostenerse si, en el Este, Rusia hubiese formado parte; ausente Rusia, el sistema se apoyaba al Este en el vacío y no presentaba ninguna solidez. En efecto: los esfuerzos conjugados de Italia y Alemania lo derribaron fácilmente en veinte años. Se hubiera podido hacer un sistema europeo viable sin Rusia; pero, entonces, había que incluir en el sistema a Alemania consenciente, o sea: como los aliados de 1814 lograron hacer entrar a Francia en el sistema europeo constituído sobre las ruinas del Imperio napoleónico.

Sea lo que fuere, he tenido a menudo ocasión, entre 1920 y 1930, de llamar la atención a mis lectores acerca de la perturbación que ejercía en toda Europa la desaparición de una potencia tan grande como la antigua Rusia, y que, desde un siglo atrás, había obrado —o actuado— como una fuerza de equilibrio. Estuve convencido —al menos hasta 1932—, que este eclipse y sus consecuencias durarían largo tiempo. Desde 1933, mi convicción empezó a disminuir. El ingreso en la S.D.N.; el pacto con Francia; la alianza con la República checoeslovaca; la actitud asumida en determinados momentos por el gobierno de Moscú en favor de los republicanos españoles y en la crisis checoeslovaca de 1938, parecían indicar que la Rusia soviética volvía a adoptar o tomar el papel europeo que había representado durante todo el siglo diecinueve. Yo también comencé por esperar que tal retorno de Moscú a las grandes tradiciones europeas del zarismo podría contribuir a la creación de un nuevo orden europeo más viable que el que vivimos desde 1919.

Era una ilusión; o, si se quiere, una anticipación prematurada. Si el pacto de No-agresión no es una maniobra, Rusia se hunde nuevamente en el aislamiento donde la había arrojado la catástrofe de 1917. Este movimiento, comenzado en 1917, fué detenido y reemplazado por un movimiento opuesto. ¿Por qué razones? ¡Cuestión tan importante como oscura! La falta de firmeza de las grandes democracias —desde luego— contribuyó por cierto a provocar el cambio de actitud. Mas yo creo que debe buscarse la causa profunda en los dos vocablos que, desde hace décadas, son la llave y clave de toda la historia de Europa: «Miedo y debilidad».

En 1917, como consecuencia de una inmensa guerra para el equilibrio europeo, en la cual Rusia era aliada de Francia e Inglaterra, el Imperio de los zares sucumbió ante la más grande catástrofe de su historia. La guerra rebasaba sus fuerzas; la dinastía se desmoronó con todas las instituciones que la rodeaban y que ayudaban a mantener el orden social; una catástrofe que, por sus proporciones, sólo es comparable al derrumbe de la legalidad monárquica acaecida en Francia en 1789.

Si Europa olvidó la catástrofe moscovita, es probable que los rusos no se acuerden y que se acordarán por mucho tiempo todavía. Es lo que podría explicar los extraños acontecimientos a los cuales nos tocó asistir en los últimos meses y explicarlos de un modo muy sencillo: Cuando, en la primavera pasada, Francia e Inglaterra entablaron negociaciones con Rusia, era harto probable que el Gobierno de Moscú creyera que el Frente de la paz sería una de esas combinaciones políticas y diplomáticas de tanto se abusó desde 1919: Una combinación en el papel, proporcionando temas cómodos a los discursos de los hombres de Estado y a las divagaciones de los periódicos, pero no asegurando ninguna responsabilidad grave. La combinación, sin los riesgos, podía causar cierta impresión sobre Alemania. Al mismo tiempo, Moscú debió haberse dado cuenta que el peligro de una gran guerra continental era inminente; y, entonces, ¡retrocedió! El pacto que Francia e Inglaterra proponían, era la repetición de la aventura europea de 1914, liquidándose con el colosal desastre de 1917? El gobierno soviético no tuvo el valor de concertar una alianza que pudiera comprometerlo una segunda vez en una gran guerra continental, y tocó retirarse fugiándose en el Eje.

¡Miedo y debilidad! Lo que es extraña historia parece demostrar es que Rusia no se ha restablecido del terrible golpe que los imperios germánicos le infligieron de 1914-1917. A pesar de todas las revoluciones que parecen haberla transformado en el curso de veinte años, es un Estado muy débil, que tiene miedo de la guerra **todavía más** que las potencias occidentales; que no se atreve a comprometerse en una política que pudiera traducirse fácilmente en una guerra seria, porque no está seguro que tenga la fuerza de hacerla. **Vestigia terrent;** los recuerdos de 1914-1917 están todavía demasiado latentes; demasiado vivos.

La conclusión es que el problema europeo, que Italia y Alemania han planteado derribando el sistema de 1919, sólo podrá resolverse fuera de Rusia, sin su colaboración o, con una colaboración superficial de su parte, más aparente que real, sin importancia. Por **tres razones,** Rusia no colaborará en resolver la gran crisis en que se debate Europa: porque tiene demasiado miedo de la guerra; porque, por su situación geográfica, no está forzada a tomar parte en la lucha y en el esfuerzo y porque no tiene ninguna solución que proponer para resolver el problema. El marxismo posee una doctrina económica, pero carece de toda doctrina política de la guerra y de la paz. Los diferentes partidos socialistas reemplazaron la doctrina (que no encontraban en los textos) por algunos lugares comunes sobre el capitalismo como causa de la guerra y sobre la revolución proletaria que debía ser el comienzo de la paz definitiva. Es demasiado simple y superficial para un problema tan complicado y tan profundo.

Guillermo FERRERO.

Ginebra, Sept. 1939.

El nombre histórico de Kent

Desde hace más de 2.000 años, Kent conserva orgulloso su viejo nombre tribial. Fué la patria de Canti y ha presenciado la irrupción de Julio César por una victoria de guirnaldas y papel y un tratado que nadie observó. Ha visto la formación de las fortalezas romanas de Dubrae, Lemanae, Regulbium y Rutupiae y la toma de las de Dover, Lymme, Reculver y Richborough.

Asimiló a bretones, romanos, sajones, daneses, normandos, para constituir la raza inglesa, y hoy todavía se llama Kent.

Carausius el Galense, emperador de todos los bretones y además emperador de Roma, organizó desde Kent la primera flota británica y dió a Londres su moneda.

En el extremo noroccidental del país, por donde limita con Surrey, se halla el burgo de Westerham. Este perteneció en un tiempo a la Abadía de Westminster como un don de Eduardo I por el reposo del alma de la reina Leonor.

(De John E. Walsh en «Evening Standard». Londres).

Droga singular: la chalchupa

Esta droga es extraída de una planta de América Central, la rauwolfia. Sirve tanto como antídoto contra el veneno de serpientes, como para el tratamiento de la materia. Los indígenas de Guatemala, donde crece principalmente, la conocen desde hace muchos siglos, pero su estudio científico se ha iniciado sólo en 1937. El sabio director del Instituto de Química Agrícola de Guatemala, envió a París algunos kilos para que estos estudios pudieran completarse.

Las investigaciones fueron hechas por M. Raymond Hamet, quien ha podido demostrar que las inyecciones de extracto de chalchupa provocan, por una parte, un descenso de la presión de la sangre en la carótida, que sólo vuelve a subir muy lentamente, y por otra parte, disminuye la resistencia de los bronquios, experimentalmente, al aire insuflado, de tal modo que después de una inyección de la droga, la cantidad de aire que se puede inyectar en el pulmón es mucho mayor que habitualmente.

(De «Marianne», París).

ERRORES

Cuando un plomero comete un error se le culpa doblemente; cuando un médico comete un error, es ocultado; cuando un juez comete un error, se convierte en ley. Pero cuando el periodista yerra, el plomero, el médico y el juez piden a voz en cuello su cabeza.

(De «The Commentator», New York).

M.E.C.D. 2016

VIGOR!

El uso del Quinium Labarraque á la dosis de una capita de licor después de cada comida basta, en poco tiempo para restablecer en efecto para los fuerzas de los enfermos más agotados. Por consiguiente, aquellas personas débiles, debilitades por la enfermedad, el trabajo ó los excesos; los adultos fatigados por un crecimiento demasiado rapido; los anemicos, los ancianos debilitados por la edad, deben tomar vino de

Quinium Labarraque

APPROUVÉ PAR L'ACADÉMIE DE MÉDECINE DE PARIS

Dépôt : Maison FRÈRE
19, Rue Jacob, PARIS

C R O N I C A

«MADAME BUTTERFLY».—Reina gran interés en la sociedad habanera para asistir a la representación de «Madame Butterfly», la bellísima ópera de Giacomo Puccini, que se llevará a cabo esta noche en el teatro «Nacional».

Trátase de la quinta función del abono que con tanta brillantez se ha venido desarrollando en nuestra capital.

A las nueve y media en punto se levantará el telón.

La parte principal de la ópera estará a cargo de notables artistas, entre los que se destaca Jovita Fuentes, magnífica soprano mundialmente conocida por la inimitable creación que hace de «Madame Butterfly».

Al frente de la orquesta, el gran Bamboscheck.

El miércoles, terminación de temporada con la aparatosa y bella «Aída», por primera vez ante nosotros por un tenor verdaderamente dramático, Jesús Gaviria, y por la que está clasificada como una de sus grandes protagonistas Anne Roselle.

Cooperando con ambos, el barítono Cozzi y los bajos Ruisi y Roberti, y, como novedad, Fidelia Campigna en la Amneris.

Los precios de estas dos últimas funciones pueden verse en la página teatral de este periódico o pedirse por los teléfonos A-6371, A-6700

EN SU ONOMASTICO

Celebra hoy su onomástico y nos complacemos en saludarla por separado, la señora Addie Machado, joven y encantadora esposa del doctor José Miguel Roig.

Aunque no recibirá, muchas flores y congratulaciones llegarán hasta su residencia del Vedado.

SANTOS DE HOY.—Las Adelas, Adelaidas y Adelinas están de días en la fecha de hoy.

Sea nuestro primer saludo para una dama de alta respetabilidad, en la que se reúnen todas las bondades y todas las virtudes: Doña Adela del Castaño viuda de Nazábal.

Con la señora viuda de Nazábal están de días las nietas de su adoración: María Adela Suero y Nazábal y Adela María López Oña y Nazábal, tan graciosas las dos.

Otro saludo, de los primeros, para Lala Falla, la gentil e interesante esposa del doctor Viriato Gutiérrez, y para su hija Adelaida, joven y bellísima esposa del estimado amigo Andrés Carrillo.

Siguen las felicitaciones:

Adela Quiñones, distinguida esposa del señor Federico Porro Orfila, administrador de la Compañía Cubana de Electricidad.

Adelaida Pérez Fernández, la gentil señora de Pancho Machado, ausente en New York.

Chiquitica González Chávez, la viuda de Montoro, que se halla en completo retraimiento desde la muerte de su esposo.

Una bella y elegante dama, Adelina Giscard de García Gómez, tan estimada en nuestra sociedad.

Adelita Portuondo, la gentilísima señora de Bartolo Estrada, que reside en New York desde hace tiempo.

Dos notables educadoras cubanas que disfrutan de alto nombre y prestigio: Adelaida Sepúlveda y su hija Adelina M. Sepúlveda, la gentil esposa del señor Salvador Díaz Ossa.

Ambas damas, tan queridas por sus innumerables discípulos, dirigen el renombrado plantel «Sepúlveda», que se halla instalado en Calzada y C., en el Vedado.

Adela de Zaldo de Torrance, y su hija Adelita.

Chiquitica Paradela, encantadora esposa del capitán piloto Florentino Ceballos.

Adelaida Dolz de Narganes.

Adelaida Parodi, gentil esposa del doctor Gustavo Ramírez Olivella, fiscal del Tribunal Supremo.

Adelaida Figarola de Navarro y su bella hija Nenita.

Mrs. Adelaide Pawsey, la conocida directora del Preparathory School, para la que habrá muchas felicitaciones de sus numerosos alumnos.

Adelaida Gutiérrez de Ferrer.

Una respetable dama: Adelaida Gispert viuda de Varona, madre amantísima del conocido periodista Matías Franco Varona.

Adelita Campanería de Fernández. Adelaida Piñera de Rosaínz y Adelita González Estrada de Bernal.

Y cerrando la relación de las señoras, Adela María de la Torre, tan bella.

Entre las señoritas:

Adelita Dardet y Martínez, María Adelaida Pérez Stable y Carreño y Adelaida Cortázar y Ulloa, muy bonitas las tres.

Lala Molinero y Cañas, la graciosa y gentil señorita, a la que saludamos especialmente.

Adelaida Codina y Maso.

Y Flor Menéndez.

CICLO DE CONFERENCIAS.—El próximo miércoles 18 de los corrientes a las cinco y media de la tarde tendrá lugar la inauguración del quinto ciclo de conferencias públicas de la Sociedad de Legislación Comparada de la Habana, que preside el doctor Luis de Feria.

El doctor Emilio Menéndez, magistrado de la Audiencia de la Habana, civilista eminente y autor de notables monografías de Derecho Civil, pronunciará una interesante conferencia con el título «Perennidad del Derecho Civil» (Reflexiones en torno al libro I del Código Civil Italiano).

Las palabras iniciales en este acto, estarán a cargo del doctor Raúl Maestri, profesor del Instituto de Previsión y Reformas Sociales.

Esta conferencia será la primera de una serie de conferencias públicas organizada por el doctor Pedro G. de Medina y Sobrado, director de la Sociedad de Legislación Comparada.

El acto, que tendrá gran lucimiento, se efectuará en el salón de actos de la prestigiosa Sociedad de Ingenieros, Avenida de Bélgica número 4.

LA CONFERENCIA DEL VIERNES.—Fué un acto que revistió caracteres extraordinarios, la conferencia del viernes en la Casa Cultural de Católicas, por los títulos de la ilustre conferenciante, la doctora Margarita López, y por el tema, «La función social de la madre», que fué desarrollado con admirable sencillez de estilo, contrastando con la fuerza y la belleza de los conceptos.

La conferencia, que sirvió para reunir en los salones de la Casa Cultural a un grupo distinguido de nuestra sociedad, será editada en folletos que van a repartirse profusamente en Cuba y en la América latina, como generoso aporte a la cultura y a la intensificación de la acción social en la que la madre es factor importantísimo.

El Rvdo. P. Alfredo Llaguno, capellán de las Damas Isabelinas, presidió el acto, encontrándose presente también, el señor Julio E. Poey.

Con la Gran Regente, señora María Montalvo de Soto Navarro, se encontraba la Marquesa de la Real Campiña y una nutrida representación de la directiva de la Casa Cultural: Consuelo Morillo de Govantes y María Julia Arenal de Goirigolzarri, vicepresidentas.

Chon Tejera de Forcade, Aguedita Azcárate de Durán, María Antonia Batista de Fernández Morell, Nicolasa Zabala de Llerandi y Sergia Martínez de Tassis de Varona.

Continúa la relación con Amanda Martínez de Dardet, María López de Pérez, Carmen Muñoz de Villodas, Josefina Menéndez de Pimentel, Inés Ponce viuda de Roque, Berta N. de Poey, Caridad Oliva de Valmaña Margot Patterson viuda de la Riva, Isabel Usategui de Argüelles, Pía Morlón, Silvia Cardona de Lancís, Hortensia Poncet viuda de Pérez Urría, Hortensia Van der Gucht, Cristina Ledón de Solana, Berta Waldeck.

Señoritas:

Adriana Lancís, Aurora Montoulieu, María Antonia Agüero y Montoro Esperanza Alfert, Aurora Martínez, Matilde Molina, Margot Lancís, Juana Luisa Cabarrocas y Rosalina Ponce.

Las doctoras Ana Luisa López Lay y Mercedes Labourdette.

Agueda Demestre, Margarita Gastón, Magdalena García Beltrán, Clemencia Batista, María Amalia Freixas, Josefina Freixas, Renée Malgarat, Gloria, Carmen y Alicia Busto, Amparo Valverde, Consuelo Ledo Rojas, Leonor García de Castro, Silvia Jústiz, María y Alicia Varela, Marta del Alamo, Carmela Nevalles y, para terminar, dos jovencitas que empiezan a salir a sociedad: Hilda Olivera y Consuelito Govantes.

La Casa Cultural de Católicas anuncia para el miércoles un gran concierto, que organizan las distinguidas damas Chon Tejera de Forcade y Amelia Solberg de Hoskinson. Tarde de música, dedicada a Chopin.

Un acontecimiento del que hablaremos próximamente.

DEL LYCEUM LAWN TENNIS.—El Lyceum Lawn Tennis anuncia para mañana una lectura comentada de la importante obra de Marcel Brion, «La resurrección de las ciudades muertas», por el Sr. Levi Marrero.

El jueves 19 el Dr. Alfonso Bernal dictará una conferencia titulada «Segismund Freud: principios y métodos del psicoanálisis», y el sábado 21 se proyectará la primera película en colores tomada sobre el panorama de Cuba, que se está exhibiendo en la Feria Mundial de New York. El Dr. Luis Machado hará comentarios sobre la película y la Feria.

Todos estos actos serán a las 6 p.m.

Noticias Católicas

TEXTO DE LLAMAMIENTO QUE HACE MONSEÑOR CELSO CONSTANTINI PARA CELEBRACION DEL DIA MISIONAL

La Jornada de Amor y de la Fe

Se acerca el gran día misional, la jornada del amor y de la fe: del amor, porque los fieles ofrendan la caridad de sus plegarias y limosnas en favor de los infieles; de la fe, porque esta caridad pretende iluminar con las luces divinas a los hermanos que yacen, todavía en las sombras de la muerte.

El 25 de junio asistí en la Basílica de San Pedro a la Beatificación de Justino de Jacobis. Un siglo antes, cabalmente, salía de Roma para Etiopía. También él, como todos los Misioneros, se asemejan al grano evangélico que ha de pudrirse, soterrado, para que broten las espigas.

Cuando, entre los esplendores rituales, se descorrió un velo y apareció en la gloria la figura del nuevo Beato, un aplauso formidable e irresistible elevóse de aquella marea humana que cubría las naves de la Basílica. Tan inmensa muchedumbre tembló de emoción.

Evocaba yo, entonces, la vida dura del Misionero, la consagración episcopal que, a escondidas, recibió, la noche del 8 de enero de 1849, de manos de Mons. Massaia, en una miserable morada, a orillas del mar de Masaua.

Listas se hallaban las barcas para que Mons. Massaia pudiera huir, apenas terminada la ceremonia. Mientras tanto, algún cristiano y también soldados turcos montaban la guardia, a fin de que la función se celebrara sin incidentes. Un hermano lego asistía atentamente al acto, con un libro litúrgico en una mano y en la otra una pistola, contra posibles atentados. Cajas vacías, superpuestas, servían de altares.

Y mi pensamiento volaba hacia todos los misioneros restantes que en el curso de los siglos, bañaron, con sus sudores y a veces hasta con su sangre, el suelo ardiente de Etiopía. Recordaba a los dos Franciscanos que en 1638 fueron condenados a la horca: los verdugos no tenían cuerdas y los confesores de Cristo, echando mano al cordón de San Francisco, ofreciéronles para que hicieran el nudo corredizo.

Así, en la glorificación de Jacobis veía yo, nimbados de gloria, a todos los evangelizadores de Etiopía, como también a los misioneros del mundo entero: porque todos fueron enviados por la misma Santa Madre la Iglesia, y todos serán acogidos en igual gloria divina. San Pablo ensalza la expansión de la Iglesia misionera, merced a la cual Cristo se presenta entre los infieles y es glorificado por sus santos: "cum venerit glorificari in sanctis suis et admirabilis fieri in omnibus, qui crediderunt" (II Tes., I, 10).

Jamás el ejército misionero fué tan numeroso como hoy, nunca se lograron tantas conversiones como ahora. Mas, los Misioneros nos piden nuestra ayuda: la ayuda de plegarias, de vocaciones y de recursos.

Asimismo, hoy como nunca, los católicos comprenden el deber de la cooperación misional con espíritu mucho más amplio y consciente que en tiempos pretéritos.

En nombre de todos los Misioneros, os agradezco, amados hermanos míos, vuestra generosidad. Y, nuevamente, llamo a las puertas de vuestro corazón. "Nolite deficere benefacientes" (II Tes. III, 13) os repetiré con San Pablo. "No os canseis de hacer bien'".

Inmensas son las necesidades. Os señalaré tan sólo dos párrafos de las innumerables cartas que llegan a Propaganda, de todas las partes del mundo.

Escribe un Obispo de China: "Las obras de asistencia, tan diversas como móltiples de nuestra Misión, asombraron y desarmaron a cuantos hubieran querido hacernos algún mal: nuestra única política consiste en la caridad de Jesucristo. Imposible describir, en pocas líneas, todo el bien que se realiza. Los misioneros muéstranse incansable; pero, nos hacen falta medios y socorros, para afrontar tantas necesidades".

A su vez comunica un Obispo de la India: "A fin de proseguir el vasto movimiento de conversiones, tenemos que actuar con tacto, prudencia y caridad sin límites. La conversión de los pobres parias es ya una cuestión social: haciéndose cristianos, adquieren un estado civil. Pero, ¿cómo les podremos abrir escuelas y enfermerías y mandarles catequistas, etc. si los ingresos disminuyeron en un 50 por ciento, mientras los cristianos, y consigientemente las necesidades se han ido multiplicando tanto? Nosotros nos dirigimos a la gran Obra de la Propaganda de la Fe, seguros de que nuestro grito de angustia será escuchado".

Un anciano de 91 años remitía, estos mismos días, a Propaganda cierta suma para las Misiones. Tratábase del fruto de prolongados ahorros y sacrificios. No quería revelar su nombre; pero, nos escribía lo siguiente: "De niño aprendí a amar al Papa, cuando tanto le insultaban los malvados. Ahora, quiero terminar mi vida, con un acto de amor en favor de las Santas Misiones y del Pontífice".

Hace algunos meses, personas desconocidas depositaban en Propaganda un cofrecito con varios objetos de plata, pertenecientes a antepasados ya difuntos. Venía con esta inscripción: "Para la Misiones". Eran áoyas-recuerdos de años lejanos: en un porta-perfumes de plata, bajo las iniciales de dos esposos, figuraban estas palabras: Ahora y siempre.

Aquellos esposos fallecieron hace muchos años; pero su promesa de amor y de fidelidad, reavivada ante Dios por la caridad, asume ahora un carácter inmortal. Ahora y siempre.

La caridad que vosotros hacéis a las Misiones es un acto meritorio para la vida y perdura aún después de la muerte. Asegura San Pablo que la fe y la esperanza cesan con la muerte; pero la caridad, o sea, el amor de Dios, nunca ha de cesar.

Por amor de Dios, ayudad, pues, a nuestras Misiones.

El Santo Padre Pío XII, en cuyo corazón anidan las ansias de la Iglesia que nace entre los paganos se hace mendigo por Cristo, y, extendiendo su mano augusta, bendice a cuantos ofrendan su óbolo para el apostolado misionero.

Hasta aquí el llamamiento que hace a todos los católicos del mundo S. E. Mons Celso Constantini, Presidente General de la Obra Pontificia de la Propaganda de la Fe.

Este año, como en los anteriores, y obedeciendo a un mandadto del Papa nos disponemos a celebrarlo lo más dignamente posible; no faltarán en ese día las oraciones y los sacrificios de las almas cristianas, y las limosnas generosas de las almas pudientes. Todo lo espera el Santo Padre de la caridad de sus hijos; una vez más quiere ver realizada en el mundo la ejemplar jornada de los fieles por los infieles.

Recordamos por este medio a los señores Sacerdotes de la Diócesis de la Habana, que conforme a lo ordenado por el Santo Padre Pío XI, de feliz memoria, en el día de las Misiones o sea el próximo día 22 de octubre, penúltima dominica del mes, se debe añadir a la Colecta de la misa la oración "Pro Fidei Propagatione" como imperada "pro re gravi". En las predicaciones y homilías de ese día se deben tratar asuntos misionales referentes a la importantísima "Obra de la Propagación de la Fe" recomendando a los fieles que se inscriban en ella.

Los fieles que asistan a alguna de las funciones sacras que se acostumbran celebrar en este día por las Misiones y pidan por la conversión de los infieles, pueden ganar una Indulgencia de siete años. Además confesando, comulgando y pidiendo por la conversión de los infieles, en este día, pueden ganar indulgencia plenaria.

Las limosnas recogidas en las misas de esa misma fecha deben aplicarse a la Obra de la Propagación de la Fe y al efecto se dignarán los señores Curas Párrocos, Superiores y Superioras de Comunidades y Colegios, remitir el importe de la Colecta al señor Director Diocesano de la Propagación de la Fe, en el Arzobispado de la Habana.

Dr. Alfredo Llaguno, Pro.
Director Diocesano.

Misioneros en compañía de niños y niñas indias de Sud América, que educan en las Misiones de este Continente

Actos católicos para mañana

El Julibeo Circular

En la Iglesia del Hospital San Francisco de Paula, sita en Arroyo Apolo (Víbora).

La exposición después de la última Misa que en esta iglesia se celebre.

A las 5 de la tarde, Santo Rosario, visita a Jesús Sacramentado bendición y reserva.

Oficiará en estos cultos, el Párroco, Pbro. Dr. Alfredo Llaguno.

La parte musical será interpretada por el coro parroquial, bajo la dirección del Maestro señor Jesús Erviti, organista de este templo.

Los Omnibus Aliados de la Ruta 13 pasan ante el Hospital e Iglesia de Paula.

En la Iglesia de San Francisco

Los Martes Perpetuos de San Antonio de Padua. Por la mañana a las 7.30.

Por la tarde, a las 5.

Se ruega la asistencia a los asociados de la Pía Unión de San Antonio de Padua y se invita a sus devotos.

En la Iglesia del Santo Angel

A las 5.30 de la tarde, exposición del Santísimo Sacramento, estación, Santo Rosario, ejercicio de la novena al Arcángel San Rafael con Gozos cantados, bendición y reserva.

En la Iglesia del Inmaculado Corazón de María

Solemne novenario al Beato Antonio María Claret en la Iglesia de los Misioneros del Inmaculado Corazón de María, sita en Tulipán y Cerro.

Por la mañana, a las 7.30.

Por la noche, a las 8.

En la Iglesia de María Auxiliadora

Los Martes Perpetuos de San Juan Bosco: Por la mañana, a las 8.

Por la tarde, a las 5.

En la Iglesia de Nuestra Señora de la Caridad

A las 9 de la mañana, solemne función a Santa Eduviges con orquesta, escogidas voces y sermón por el M. I. Presbítero Evelio Díaz, Canónigo de la S. M. I. Catedral de la Habana y Vice Rector del Seminario de San Carlos y San Ambrosio.

Invitan a sus devotos, el Párroco y la Camarera.

En la Iglesia parroquial de San Hilarión

Novena a San Hilarión Abad, Patrono de la Villa y Parroquia de Guanajay, con arreglo al siguiente horario:

Por la mañana, a las 8.

Por la tarde, a las 5.30.

Por la noche, a las 8 con sermón.

Se ruega la asistencia a los Cooperadores de San Hilarión

En la Iglesia de Jesús María y José

A las 7.30 de la mañana, Misa y Responso por el eterno descanso de la señora Juana Doval, viuda de Blanco, nuestra amadísima madre, en el Sexto Aniversario de su cristiano fallecimiento.

En todos los templos

Exposición de S. D. Majestad, Santo Rosario, Oración de San José, implorando su Patrocinio en favor de la Iglesia Universal, Visita a Jesús Sacramentado, bendición y reserva.

DR. M. COSTALES LATATU

Profesor de Clínica Quirúrgica de la Universidad, por oposición.

Cirugía del Abdomen y Tiroides.

Durante el verano consultará, exclusivamente, lunes, miércoles y viernes.

PRADO, 316. Diagnóstico: VEINTE PESOS.

LAS RUEDAS HOMICIDAS

Cuídese de los que practican el placer homicida de la velocidad y de la imprudencia.

Cuando cruce la calle, atienda la señal del tránsito, si no quiere verse prendido entre las ruedas de un vehículo.

Y para viajar utilice el

TRANVIA

LIMPIO Y FRESCO • COMODO Y SEGURO

DE DIAS

Está de días en esta fecha que le deseamos de grandes satisfacciones y alegrías, la señora Chiquitica Paradela, gentil y encantadora esposa del capitán Piloto Florencio Ceballos Reyes, del Cuerpo de Aviación... ....

A las muchas felicitaciones que tendrá con tal motivo la señora de Ceballos une las suyas el cronista.

AGUIAR 564 entre Muralla y Teniente Rey

VITI

LA DOCTORA PAULA COLL Y NUÑEZ.—Consignamos con gusto la mejoría que se nota en el estado de la doctora Paula Coll, figura de altos prestigios intelectuales y sociales, la que sufrió serias lesiones en el lamentable accidente ocurrido en Victoria de las Tunas el día 10, cuando acompañaba al ilustre ex presidente de la República, doctor Ramón Grau San Martín.

La señorita Nena Coll, que tantas simpatías y afectos cuenta en nuestra sociedad, ha recibido en todo momento pruebas de los mismos.

Hacemos votos por su total restablecimiento.

DEL CAPITULO NUPCIAL.—Como hemos anunciado anteriormente, el viernes próximo, día 20, se celebrará en la iglesia de San Juan de Letrán, a las seis y media de la tarde, la boda de la bellísima señorita Maricusa Buria y Medio y el caballeroso joven Eduardo López y Hernández.

Para ceremonia de tantas simpatías aparecerá el templo decorado bellamente por uno de nuestros principales jardines.

Ya están designados los testigos, cuyos nombres ofrecemos a continuación:

Por Maricusa darán fe el licenciado Jesús María Barraqué, el doctor Manuel Fernández Estévez y los señores Juan Palacios, Dionisio Godínez, Mark Pollack, Jr., Felipe de la Hoz, Eduardo González y Tato Foyo y Alvarez Cerice.

Por el novio lo harán, a su vez los doctores Faustino García Huerta y Gregorio Vázquez Pérez y los señores Ramón O. Larrea, Vicente Gil, Justo Rossie, L. Kent, Ramón Otero y Antonio Duarte.

De la boda notarial, que se verificará ante el conocido notario doctor Chucho Barraqué, firmarán por ella la señorita María Luisa Richard y los señores Federico Fusté, Jr., Baldomero González Pañeda, Darío Cartaya, José Alvarez Díaz y Rafael Armada; y por el novio, los señores Iggy Martínez Ibor, Carlos M. Fleites, José M. Amoedo, Luis Buria, Jesús V. Hernández y Luis Rodolfo Poey.

QUINCE AÑOS

Llegan con la fecha de hoy los suspirados quince años para la señorita Ofelia García Ruiz, linda hija de la señora Carmen Ruiz viuda de García.

Reciba nuestra felicitación.

DEFUNCIONES OCURRIDAS AYER EN LA HABANA

Angela Noriega, B., 66 años, Ursula 103.

Manuela García García, N., 50 años Acosta 168.

René Sotolongo Soa, N., 2 años. Hospital Infantil.

Pedro Arencibia Martínez, B., 32 años, Hospital Calixto García.

María C. González, B., 75 años, Sitios 559.

Francisco Díaz Alonso, B., 42 años, Hospital Las Animas.

Adela Foyo Portal, B., 78 años, Calle B. núm. 713.

Pablo Carre Pell, B., 71 años, 10 de Octubre 130.

Germán Rodríguez Artiz, B., 41 años, 10 de Octubre 130.

Miguel Campos Mor y Bonego N., 2 meses, Hospital Infantil.

Vivina Roldán González, B., 30 años, Hospital Lebredo.

Julio López Díaz, B., 24 años, Hospital Lebredo.

Dolores Almadro Almadro, M., 51 años, Atocha 54.

Angela Fernández de Bulnes B. 59 años, Lugareño 15.

Raúl Hechevarría Borrego, B., 9 meses, Hospital Mercedes.

Clara Torres Mato, B., 58 años, Avenida de Acosta.

Raúl Suárez García, mestizo, 17 días, Hosp. Lebredo.

Aurora Iribarne Ronión, mestiza, 21 años, Primer Centro de Socorro.

Armando Estévez Vega, negro, 47 años, Alambique 64.

Florentino Villa Villa, blanco, 46 años, Hospital Calixto García.

Gaspar Iglesia, blanco, 2 años, Hospital Infantil.

Josefina Díaz, blanca, 4 años, Hospital Infantil.

Manuel Hernández Lorenzo, blanco, 36 años, Hospital Mercedes.

CLINICA DE OJOS

DR. ENRIQUE CUELLAR DEL RIO

DIRECTOR OCULISTA

Consultas: 9 a. m. a 7 p. m. REINA, No. 358. Teléfono M-7768.

M.E.C.D. 2016

CARTEL DEL DIA

POR LOS TEATROS

LA COMEDIA: A-6737.

NACIONAL: A-6700. A las 9:30: «Madame Butterfly».

POR LOS CINES:

FAUSTO: M-7800. A todas horas: «Cuatro Plumas» y «Noticiario».

ENCANTO: M-6055. A todas horas: «Rapsodia de la Juventud» y «Aniversario de Bodas».

ALKAZAR: A-6869. A todas horas: «La Novela de Lincoln Joven» y «En pos del Peligro».

MARTI: M-2724. «Tierra de Pasión» y «Prisioneros del Artico».

CAMPOAMOR: A-7054. A todas horas: «A donde va Europa» y «Matrimonio de Conciencia».

AUDITORIUM: F-4455. «Yo Robé un Millón» y La Revelación Salvadora».

TRIANON: F-2403. «Mamá Soltera» y «Confidencia Fatal».

INFANTA: U-3700. «La Escuadrilla 37» y «Volando Hacia Río Janeiro».

PAYRET: A-7157. «Mariquilla Terremoto» y «Morena Clara».

RIVIERA: F-2040. «Andy Hary Millonario» y «Dos Fusileros Sin Balas».

RADIO-CINE: M-1407. «Juarez» y «El Hombre que se Atrevio».

NEPTUNO: M-1515. «Cumbres Borrascosas» y «Nacidos para Amarse».

FAVORITO: U-2650. «Amor y Periodismo» y «Buscando Marido».

FLORENCIA: U-3533. «Angeles Con Caras Sucias» y «Cuatro Hijas».

MANZANARES: U-3354. «Cómo Está la Sociedad» y «Luces de Buenos Aires».

OLIMPIC: F-3711. «Mi Hombre» y «Gente de Cuidado».

ROXY: FO-4255. «Tres Lanceros de Bengala» y «Si Yo Fuera Rey».

RIVOLI: FO-2682. «El Retorno de Cisco Kid» y «Alas de Gloria».

REINA: M-2272. «Medianoche» y «Le Conoció en París».

RIALTO: M-1831. «Siboney» y «La Chica del Río».

LARA: M-2421. «Amarga Victoria» y «Soy un Ladrón».

PRADO: M-2822. «Tierra de Pasión» y «La Alegre Farándula».

VERDUN: A-9206. «La Intrusa» y «Qué Tiempos Aquellos».

COLONIAL: A-7879. «La Vida de C Gardel» y «El último encuentro»

ACTUALIDADES: M-5575. «Idilio de un Genio» y «Así Terminó un Querer».

CERVANTES: M-6494. «Lenguas Pecadoras» y «María Elena Flor de Fuego».

MAJESTIC: M-4477. «La Dama y los Pistoleros» y «Vendiendo el Porvenir».

LIRA: M-4474. «El Capitán Furia» y «Catalina la Grande».

CUATRO CAMINOS: M-3676. «La Vida de Carlos Gardel» y «Una Madre se Acusa».

WILSON: U-5863. «La Vuelta de Rocha» y «Palabra de Honor».

GRIS: F-4292. «Tradición Heroica» y «Padre y Héroe».

VIVES: F-3128. «Entiéndase con mi Abogado» y «Primavera».

MODERNO: X-1305. «El Profesor Mamlock» y «El Romántico Aventurero».

CUBA: M-9796. «Los Tres Mosqueteros» y «Patrulla Submarina».

ROJO: M-4794. «Patrulla Submarina» y «Rosa del Desierto».

SANTOS SUAREZ: I-4600. «Confesiones de un Espía Nazi» y «El Jade Fatal».

BELGICA: A-9128. «Idilio de un Genio» y «Señora Casada Necesita Marido».

VIOLETA: M-3238. «Argel» y «El Desafío».

MENDOZA: I-7285.

TEATROS Y CINES

NOTAS

NACIONAL: JOVITA FUENTES EN «MADAME BUTTERFLY»

La de esta noche y la del miércoles, quinta y sexta respectivamente del abono nocturno, son las últimas funciones de la temporada lírica en el Nacional.

Esta de hoy tiene un aliciente extraordinariamente fuerte. Presenta en «Madame Butterfly» a Jovita Fuentes, que ha recorrido el mundo, varias veces, como cantante especializada y sin rivales en esa obra. Desde el primer momento fueron ese nombre artístico y esa especialidad motivos de atracción para nuestro público.

Añadamos que Jovita Fuentes ha logrado las más altas expresiones vocales y escénicas para el empeño de Cio-Cio-San, que le ha valido los más encomiásticos juicios, reproducidos por la prensa de esta capital. Ella impone un hondo sabor dramático a 'Madame Butterfly», y ha de impresionar a la concurrencia.

Junto a la gran soprano filipina estará Mario Fiorella, que ante anoche debutó para sorprender con su amplia, fresca y bella voz. Igualmente, Mario Palermo. Aquél en la parte de Sharpless, y el otro, en la de Finkerton.

Lucielle Browning completa el reparto, en la Zuzuki.

El miércoles termina la temporada, como hemos dicho, con la imprescindible «Aida», la obra del aparato y de los grandes efectos, y la que pone a prueba a los cantantes, con la novedad de que Fidelia Campiña será la Amneris.

Tendremos en esta ocasión un Radamés verdaderamente dramático en Jesús Gaviria, y una estupenda protagonista en Anne Roselle, cuyo debut de ayer tarde, con «Trovador», fué un gran acontecimiento.

Mario Cozzi y Nino Ruisi son los otros intérpretes de esa «Aida», para la cual ha preparado un ballet magnífico la distinguida profesora coreográfica Sol Fernán Flor.

Precios para cualquiera de estas dos funciones: grillés, veinticinco pesos; palcos, veinte; lunetas y asientos platea, cuatro; principales, $3.50; butacas, $2.50; entrada a tertulia, $0.80; a paraíso, $0.60.

EL ESPECTACULO GIGANTE «CUATRO PLUMAS» en el FAUSTO

Alexander Korda, el as de los productores reta a todos los Studios del mundo... «Cuatro Plumas», su suprema realización en technicolor es un super espectáculo de gigantescas proporciones que supera a todo cuanto nos ha dado la pantalla en muchos años... He aquí lo que muy bien pudiéramos llamar «un drama heroico»: todos los elementos dramáticos que son esenciales a una trama, figuran destacadamente en este film prodigioso, que no obstante estar calcado en el más puro realismo, nos llega al parecer fantástico en su desarrollo. Tres plumas, cada uno, le enviaron sus mejores amigos... y una, blanca precisamente, símbolo de la más despreciable cobardía, de la mujer que amaba, con quien iba a casarse... Vea la reivindicación del hombre tildado de cobarde, cuyas hazañas le devolvieron la amistad y el amor... y un hombre inmortal entre los héroes de su patria... Epico fotodrama que nos ofrece las incesantes luchas de las tropas inglesas en los dominios africanos de Inglaterra... Repleta de acción bélica que crispa los nervios y nos hace ver en todo su terrible realismo una página de la historia moderna, escrita con la sangre de millares de valientes... 'Cuatro Plumas» se estrena hoy en día de gran gala y esplendor, acompañada de Noticiario. Los precios: cuarenta centavos de 3:30 a 6:30 y cincuenta centavos después. Niños a todas horas veinte centavos y tertulia familiar quince centavos.

El lunes: «Las Buenas van a París». Una feria de risas y romances... Cuando una rubia le echa el ojo a un hombre... y no para en su empeño hasta llevárselo a París... Vea esta producción Columbia con Melvyn Douglas y Joan Blondell, que es lo más divertido de la temporada. «Las Buenas van a Paris» contiene una trama que enloquece... y un reparto seleccionado entre los más simpáticos actores de Hollywood. Desde el alocado Manhattan hasta el picaresco París... es una frenética, romántica, estruendorosa borrachera de contagiosa alegría...

«RAPSODIA DE LA JUVENTUD» EN EL ENCANTO

Para toda clase de espectadores tiene «Rapsodia de la Juventud» un especial interés: antes que nada, su humanísima trama interesa por igual a todos; pero además, ofrece a las personas de gusto delicado y finos oídos, números musicales de una belleza arrobadora soberbiamente ejecutados, figurando como atracción «sui-generis» en un rol estelar el mago del violín Jascha Heifetz, considerado el primer concertista de su instrumento en el mundo; la exquisita cantante, hallazgo de última hora de los Studios Jacqueline Nash y la Orquesta Sinfónica Infantil de California. En el reparto figuran además Andrea Leeds, Joel McCrea, Gene Reynolds, Walter Brennan y Tommy Kelly. La película que después de verse deja un ritmo en los oídos... y una sentimentalidad en el espíritu...! Profundamente humana...!

«Rapsodia de la Juventud» se estrena hoy acompañada de la simpatiquísima super comedia de la Columbia 'Aniversario de Bodas», inspirada en «Blondie», las tiras cómicas leídas diariamente por millones en los principales rotativos de Norte América. Son sus intérpretes: Penny Singleton, Arthur Lake y L. Simms. Los «muñequitos» favoritos de millones... vienen a la vida de la pantalla con millones de ecarcajadas...! La más popular familia del mundo que tanto gustamos en las páginas cómicas de los periódicos, aparecen ahora en una escandalosa película... «escandalosa por las carcajadas que provocará...!» De alegre vida hogareña con la smás felices ocurrencias y las más hondas precauciones...! Además el Noticiario. Los precios: veinte centavos de 3:30 a 6:30 y treinta centavos después. Niños a todas horas quince centavos.

Pronto: El invencible campeón de ta uilla Mickey Rooney, batiendo todos los records de risas, carcajadas e hilaridad en «Andy Hardy Millonario».

«LA NOVELA DE LINCOLN JOVEN» EN EL ALKAZAR

El hombre que se enfrenta con una multitud enfurecida de linchadores, y les dice: «No voy a echarles ningún discurso... todo lo que tengo que decirles es que puedo batirme con cualquiera de ustedes, así que cálmense!» Cuando irónicamente le dijeron que dónde tenía su oficina de abogado, en son de burla, ya que el muy pobre carecía de ella, tuvo por sola respuesta una frase: «dentro de mi sombrero»! «Las fuerzas que Dios le ha dado debe emplearlas en una herrería», le decían también burlándose, pero, el grande hombre que fué Abraham Lincoln, soportaba extoicamente la ironía, y para todos tenía una sonrisa en los labios... y una infinita piedad en el corazón...! Conozca en «La Novela de Lincoln Joven» la juventud de este gigante de la historia, que en cada pecho americano tiene un altar... y una iglesia en el alma de una raza...! Henry Fonda en la interpretación más destacada de su carrera, con Alice Brady, Marjorie Weaver, Arleen Whelan, Eddie Quillan Pauline Moore, Richard Cronwell y miles de extras. Una super producción del laureado director John Ford. Vea hoy «La Novela de Lincoln Joven» acompañada del dinámico emocionantísimo drama «En Pos del Peligro», con Preston Foster, Lyn Bari y Henry Wilcoxon. Además la emoción cameril «Peligro Cotidiano», el film panorámico «Místico Siam» y el Noticiario. Los precios: veinte centavos de 1:30 a 6:30 y treinta centavos después. Niños a todas horas quince centavos y tertulia familiar diez centavos.

El lunes: la película aprobada exclusivamente para mayores, «Flores de Perdición». Drama calcado de la vida, exponiendo en una trama repleta de interés lo que a menudo acaece en las grandes ciudades a las muchachas inexpertas, donde hampones que comercian con sus encantos, las hacen sus inocentes víctimas, explotándolas miserablemente en antros del vicio...! Absolutamente prohibida la entrada a menores...

EL VIERNES, INAUGURACION DE LA TEMPORADA INVERNAL EN LA COMEDIA

En el vapor «Colonial», llegó el sábado a nuestras playas procedente de Lisboa, capital del Portugal, bajo contrato con la empresa de «La Comedia», en un esfuerzo digno de toda loa, una sensacional vedette mexicana, muy querida del público habanero. Se trata de la estrella máxima del teatro revisteril en español. Guapa mujer, magnífica cantante, actriz pimentosa y completísima, la admirada Lupe Rivas Cacho. Y, con ella, venía el barco cargado de media docena más de figuras de primer orden, verdaderos astros del alegre género de la revista. Lupe Rivas Cacho y sus artistas, conjuntamente con otros bailarines, humoristas y cantantes que desde hace pocos días se encontraban en la Habana, procedentes de Buenos Aires, México, Nueva York, Miami, etc., han formado una magnífica compañía de revistas, de atracciones internacionales, cuyo debut de gala tendrá lugar el próximo viernes, a las nueve de la noche, en el teatro «La Comedia», para inaugurar en esta forma la gran temporada invernal del simpático coliseo de Animas

En la compañía de revistas de Lupe Rivas Cacho, descuellan: María Luisa Rivas Cacho, juventud, arte y belleza; el excelente bailarín Miguel Peña, de la compañía de Penella; el maestro director José Martínez Moya, después de una triunfal temporada en Nueva York; los hermanos Marbel, atracción única; la bailarina clásica Lina D. Esco, que como publicara Ripley, en su famoso «Crealo o No», es la única en el mundo que baila de punta con los pies descalzos; Luana Alcañiz, estrella cinematográfica y Juan Puerta, que forman una magnífica pareja de baile; la fina coupletista española Carmen España; el primer actor cómico y humorista Pepe Duarte; la cantante de la voz de oro Ascención Pastor, diez bellas chorus girls y varias estrellas más que pronto anunciaremos. Bellas mujeres... lujo y esplendor... alegría y dinamismo.

El viernes, en «La Comedia», debut de la compañía de revistas, atracciones internacionales de Lupe Rivas Cacho, con la fantasía musical: «Capotes y Zarapes», dividida en 20 sensacionales cuadros.

Para más informes: A-6737. A partir de mañana martes, las localidades a la venta en la contaduría

NACIONAL: CARMEN AMAYA Y MANOLITA ARRIOLA

El jueves, y no el viernes, empieza en el Nacional una breve temporada de arte popularísimo, esencialmente típico y con dos relevantes figuras de distintas modalidades y que actúan por separado.

Carmen Amaya reaparece, y debuta Manolita Arriola. La primera va a darnos de nuevo sus danzas sin igual, y la otra, sus canciones más bellas.

Doble y significativo acontecimiento, pues, ya que si la una es «empeaora» legítima del flamenquismo más puro, la otra, en cambio, pasea en triunfo el «folk-lore» mexicano, el «folk-lore» argentino y el «folklore español, bajo interpretaciones de primer orden, como la de «Borrachita».

Gratas emociones nos aguardan a partir de la noche del jueves próximo, ante el cuadro gitano de Carmen Amaya, en que figuran el insuperable Niño de Sabicas, verdadero as con la guitarra en la mano; Jesús Perosanz, apasionadísimo cantor; el trío de guitarristas que tanto aplaudimos ya y la chispeante Antoñita Amaya; y ante la genuina gracia de Manuelita Arriola.

Para brindárnoslos en esta su nueva actuación del Nacional, Carmen Amaya ha ensayado preciosos números, individuales y de conjunto; y Manolita Arriola, una cancionista distinta a todas las que la precedieron, apelará a su rico y bien seleccionado repertorio, impuesto ya al público desde la Cadena Crusellas.

Pero Carmen Amaya repetirá, naturalmente, aquellas creaciones suyas que más éxito lograron, como «Alegrías» y «Lo que dice el fandanguillo».

Dams la grata noticia de que al abrir esta nueva temporada con el espectáculo de Carmen Amaya por un lado, y la gran cancionista Manolita Arriola por el otro, la empresa restablecerá el cómodo y bien acogido sistema de «dos por uno».

Igualmente que en los programas quedará insertado el cine de altura.

CAMPOAMOR: « ADONDE VA EUROPA»

La gran actualidad del momento. Se trata de una película que está explicada en español y está garantizada por documentos rigurosamente auténticos, facilitados por los Estados Mayores de las naciones actualmente beligerantes. Es por tanto el conjunto de las fuerzas de ataque, aéreas, marítimas, terrestres y navales, con toda su magnífica belleza, la que sirve de fondo a lo que podríamos llamar una sinfonía de teams bélicos. Millones de hombres que desfilan al son de marchas heroicas, vistas de miles de tanques, miles de cañones y cientos de miles de aeroplanos y unos cañones de una longitud insospechada. Grandes y monstruosos acorazodos ingleses y franceses. El misterio de la línea Maginot, hasta ahora un misterio, puede usted verla interior y exteriormente y luego Rusia, la incognita actual del Viejo Continente con sus desfiles militares, con sus aviones y sus millones de soldados. «A dónde va Europa» se exhibe hoy a las 2.40, 5.10, 7.40 y 10.30.

Además se estrena la comedia de arte 'Matrimonio a conciencia», que interpretan Helen Twelvetrees y Buch Harry Jones, Noticiario, cartón y comedia. Precios para hoy: mayores, hasta las 6.30, 20 centavos; después, 30; niños, 15; tertulia 10.

GACETILLAS

AUDITORIUM: «YO ROBE UN MILLON»

Dos magníficas producciones de la Universal, anuncia para hoy este favorito teatro. En los turnos de 5:15 y 9:45: «Yo robé un millón», drama humano, intenso, magistralmente presentado y con la formidable interpretación del magnífico actor George Raft y secundado por Claire Trevor, Dick Foran, Henry Armetta y Víctor Jory.

Y el otro film que cubre los turnos de las 4 y 8:30 es «Revelación Salvadora», la historia del profesional conocedor de grandes secretos que la ética de su carrera obligaba a callar, aún fuese en su mismo perjuicio. Es un éxito artístico de Edmund Lowe, Helen Mack y otras estrellas.

Mañana: Complacemos numerosas peticiones presentando por última vez dos de los mayores éxitos de la presente temporada: A las 5:15 y 9:45: «La Máscara de Hierro», la famosa novela de Alejandro Dumas ahora interpretada en la pantalla por Louis Hayward, Joan Bennett y Warren William y a las 4 y 8:30: «La Diligencia», el grandioso espectáculo de John Ford y que interpretan John Wayne, Claire Trevor, John Carradine y otros ases del séptimo arte.

El miércoles, Grandioso estreno de la Fox: «El Honor de un valiente» extraordinaria y espectacularmente sensacional, con la emoción que siempre ofrecen los grandes films y con un reparto encabezado por Randolph Scott, Nancy Kelly, César Romero y Binnie Barnes.

TRIANON: «MAMA SOLTERA» CON GINGER ROGERS

Por última vez, en sus turnos preferentes de 5:15 y 9:45, pasará por la pantalla de este teatro, la divertidísima comedia «Mamá Soltera», en la que actúan la popular pareja formada por Ginger Rogers y David Niven, con la admirable colaboración de Charles Coburn, Frank Albertson y otros.

Su original y fina trama nos presenta el dilema en que se encuentra de la noche a la mañana una joven soltera al encontrarse a un niño y no poder probar a quien pertenece ni justificar su procedencia, creándole como es lógico serias dificultades, pues como muchacha seria y decente y con varios pretendientes, confronta la más embarazosa de las situaciones.

La otra película a las 4 y 8:30 se titula: «Confidencia Fatal», por cuatro estrellas como Allan Lane, Patrick Knowles, Bárbara Read y Lee Tracy.

Mañana: «El Santo en Londres», nuevo film de la interesante serie del misterioso y enigmático personaje personificado por el popular actor, George Sanders al lado de Sally Gray.

Además, se exhibirá: «Señoritas en Clase», fina producción de un grupo de Colegialas en un aristocrático colegio, y en la cual actúan, Ann Shirley, Bárbara Read y James Ellison.

RIALTO HOY
SIBONEY
¡UNA PELICULA CUBANA DISTINTA!
Con Luisa Mª MORALES, Juan OROL, Mª Antonieta PONS, Oscar LOMBARDO
MUSICA de los Mtros. LECUONA, SANCHEZ de FUENTES, R. SILVA, BARROS, PRATS
POR SU ARGUMENTO, POR SU MUSICA, POR SU TECNICA Y POR SU INTERPRETACION
30¢ NIÑOS 15 ES UN ORGULLO DE LA PRODUCCION CUBANA!!

M. ROONEY EN «ANDY HARDY MILLONARIO» EN EL RIVIERA

Otra vez en la pantalla la familia que hace las delicias de millones de amantes del cinema: Los Hardys... Esta vez, cuando el viejo hereda dos millones de pesos, y, naturalmente, cambian de manera de vivir... pero conservando siempre ese encanto individual característico de cada miembro de la familia...! En todas las tramas en que hemos visto a los Hardys, hemos disfrutado de un magnífico espectáculo; pero, en esta última producción que lleva por título «Andy Hardy Millonario», la hilaridad y el humanismo que de ello se desprende rebasan los límites de las anteriores. Vea a Mickey Rooney iniciándose en los misterios del cabaret. El quiso ser un hombre de mundo... pero sólo resultó ser un muchacho que se alegra de regresar a su casa...! Le secundan Lewis Stone, Cecilia Parker, Ann Rutherford, Virginia Grey y Fay Holden. Conjuntamente con 'Andy Hardy Millonario se estrena hoy la copia nueva de la mejor comedia de los reyes de la risa, Stan Laurel y Oliver Hardy, «Dos Fusileros sin Balas». Además la variedad «Nostradamus», el film panorámico «Islas Pintorescas» y el Noticiario. Los precios: treinta centavos por la tarde y cuarenta por la noche. Niños tarde y noche veinte y tertulia quince centavos.

El jueves: El film de excepcional belleza: «La Gran Ilusión», que tiene por admirables intérpretes a Jean Gabin, Pierre Fresnay, Eric Von Stroheim y Dita Parlo. «La Gran Ilusión» es la obra magna del cine francés que da a conocer al mundo lo que sufren las almas nobles, que sin odios ni rencores personales, hacen sus tributos de sangre y riegan la de sus hermanos en el campo de batalla, obligados por «órdenes superiores»...! Conjuntamente se presentará 'El Abogado del Amor», por Danielle Darrieux.

RADIO CINE: «JUAREZ» Y «EL HOMBRE QUE SE ATREVIO»

Después de una gloriosa semana de éxitos, vuelve a exhibir el amplio Radio-Cine la maravillosa producción de la Warner titulada «Juárez» con los encumbrados astros del cinema Paul Muni, Bette Davis y Brian 'Aherne y Claude Rains, John Garfield y Donald Crisp.

Sólo tres días se exhibirá ahora, pero con un estreno en todos los turnos titulado «El Hombre que se Atrevió», magistralmente interpretada por Jane Brian, Charles Grapewin y otros muchos.

Vean por qué es indispensable que existan seres como el «Hombre que se Atrevió» para refrenar las crueldades de los enemigos de la humanidad. Completa el programa de hoy Noticiero sonoro. Los precios: luneta y primer piso cuarenta centavos, antes de las seis y media, después cincuenta centavos. Los niños veinte centavos y la tertulia, entrada por Neptuno, quince centavos.

El jueves: Irene Dunn y Charles Boyer, la pareja ideal de la pantalla, le harán pasar un rato inolvidable con su nueva película «Concédeme esta Noche». Una historia romántica en la que se sienten vivir los momentos más intensos de unos amores sublimes. Su productor, John M. Stahl, nos brinda un espectáculo más trascendental que la «Usurpadora», más dramático que «Parece que fué Ayer», más conmovedor que «Imitación de la Vida» y más vigoroso que «Sublime Obsesión», todas ellas realizaciones del mismo director.

(VEASE MAS GACETILLLAS EN LA PAGINA OCHO)

RIVOLI: «EL RETORNO DE CISCO KID»

En sus turnos preferentes de 4 y 30 y 8 y 30, presenta hoy el cine Rívoli, del reparto La Sierra, «La Vuelta del Cisco Kid», un film de acción y vibrante emoción en que abundan las escenas sentimentales y románticas. Una excelente película que tiene la propiedad de mantener el interés del público durante toda su proyección, y de tener en su reparto artistas de tanto valer como Warner Baxter que hace un Cisco insuperable, la encantadora Lynn Barry y César Romero.

Completa el programa un interesante Noticiario y la magnífica producción de Alice Faye, «Alas de Gloria».

Precios: 15 centavos luneta por la tarde y 20 centavos por la noche. Niños: 10 centavos.

Mañana, en noche de gran gala, un programa selectísimo dedicado especialmente a los amantes de la buena música con dos producciones a cual más valiosas, en las cuales son protagonistas dos notabilidades musicales: «Sonata de Medianoche», por el insigne Paderewsky y «Rapsodia de Juventud», la soberbia producción musical que ha triunfado tan ruidosamente en su estreno en Fausto, donde hace maravillas el famoso violinista Jascha Heifetz.

MAJESTIC: «LA DAMA Y LOS PISTOLEROS»

Dos sensacionales estrenos en un mismo programa, y todo a precios populares, presenta para hoy en todos sus turnos, el elegante teatro «Majestic», situado en Consulado 210, con el teléfono M-4477. Comenzando la función corrida a las 2 en punto de la tarde, y además la instructiva «Marcha del Tiempo», un cartón en colores y una graciosa comedia, se exhibirá el estreno de la emocionante super producción: «Viviendo del Cuento», que interpretan Michael Whalen, Lynn Bari y Guinn Williams. A continuación, se exhibirá el estreno de la alegre y excitante super producción: «La Dama y los Pistoleros», con Fay Bainter, Ida Lupino y Lee Bowman. Una dama de alta alcurnia codeada con gangsters, visitando asesinos de la peor calaña, tomante té con pistoleros y abanicándose con los lujosos salones para confrascarse en una lucha a muerte con el hampa. Precios: luneta y preferencia, 10 centavos a todas horas. Tertulia, a todas horas, damas y niños 5 centavos, caballeros 10 centavos.

Mañana: tres estrenos, James Burton, en «El Capitán Huracán»; Tim Holt, en «La Busca Implacable»; episodio 5, de «Mandrake el Mago».

REX
CINEMA
SAN RAFAEL Y AMISTAD. TELEFONO M-2214.
—HOY—
MECANICA ILUSTRADA
Film documental en technicolor de la Warner tratando temas de gran actualidad e interés
NOTICIARIOS PARAMOUNT Y FOX, con las noticias mundiales de más actualidad.
MELODIA PASTORAL
Film musical de la Fox
PARAMOUNT GRAFICO
Documental de gran interés
LA COSTA ALEMANA DEL MAR DEL NORTE
Magnífica película de viajes que nos muestra las bellezas de la costa alemana del Mar del Norte
VAMOS A CELEBRARLO
Divertido cartón del popular Popeye «el marino», quien nos hace reír con sus fantásticas aventuras.
Horas y precios de costumbre.
EL «REX» TIENE AIRE ACONDICIONADO.

INFANTA: LUNES POPULAR. «LA ESCUADRILLA 37»

Siguen con un gran éxito los «Lunes Populares» de este simpático y preferido teatro «Infanta», del circuito Carrerá, y para hoy señala la cartelera del mismo un grandioso programa a base de dos regias producciones, siendo la principal: «La Escuadrilla 37» con Paul Muni, Mirian Hopkins y Louis Hayward; un drama del aire con escenas repletas de emoción, viviéndose instantes que llegan a lo más profundo del corazón, donde el amor y la lealtad entablan encarnizada lucha.

A continuación se exhibe la cinta: «Volando hacia Río Janeiro», con Dolores del Río, Fred Astaire y Ginger Rogers; una cinta bien acogida del público.

Completa el programa revista, episodio 7 de «La Vuelta de Tracy».

Los precios de hoy son: Todo el día: Luneta mayores 15 centavos. Niños 5 centavos. Tertulia 10 centavos.

Mañana: estreno. «La otra mitad» por Sylvia Sidney.

El viernes, estreno: «Mamá Soltera».

PAYRET: «MARIQUILLA TERREMOTO»

Un día de películas españolas «Cifesa». Hoy el programa que el público desea. Compare y vea a las estrellas máximas del cine español, Imperio Argentina y Estrellita Castro.

Una revista de asuntos mundiales estreno hoy. A petición la superproducción: «Morena Clara» por la genial estrella Imperio Argentina con Manuel Luna, y un gran reparto de estrellas más.

Hoy éxito, segunda semana, éxito grandioso de super-producción musical titulada: «Mariquilla Terremoto» por Estrellita Castro, con Vicente Soler y Ricardo Merino.

Una gran obra de los Hermanos Quintero.

Los precios son: 20 centavos hasta las 6 y media y 30 centavos después. Niños, 15 centavos, Tertulia 10 centavos.

Mañana y pasado: «Mariquilla Terremoto» y «El Barbero de Sevilla».

El jueves: «La Reina Mora». Viernes y Sábado: «Suspiros de España».

NEPTUNO: «CUMBRES BORRASCOSAS»

Un estupendo programa brinda hoy a sus asiduos la empresa de este simpático teatro, con la sentimental producción: «Cumbre Borrascosas», colosalmente interpretada por Laurence Olivier y Merle Oberon. «Nacidos para amarse» por Carole Lombard y James Stewart.

Además, el Noticiario. Los precios: 10 centavos de 2:30 a 6:30 y 15 centavos después. Niños tarde y noche 10 centavos.

Mañana: Otra gran película de Laurence Olivier: «Nubes sobre Europa», conjuntamente con «Reliquias Humanas» de Chester Morris.

El jueves: Mickey Rooney en «Las Aventuras de Huck Finn» y «Bajo el Uniforme Blanco» de Florence Rice y Ann Rutherford. Una Merkel y Alan Marshall.

Viernes: «Legiones de Honor».

FAVORITO: «Amor y periodismo» y «BUSCANDO MARIDO»

Hoy, lunes popular, a los precios de 10 centavos mayores en luneta tarde y noche y 5 centavos niños y tertulia familiar, estupendo programa con «Amor y Periodismo» por Tyrone Power, Don Ameche y Loretta Young y «Buscando marido» por L. Young, Joel McCrea y David Niven.

Además, el Noticiario.

Mañana: el espectacular super-drama: «Legiones de Honor» por Charles Vanel, Abel Jacquin, y la simpática super-comedia «Mi hermana de Leche».

El miércoles popular: «Renegados Disipados» por Richard Greene y Loretta Young, y «Mujer, Marido y Rival» por Warner Baxter, Loretta Young, Binnie Barnes y César Romero.

MARTI: «TIERRA DE PASION». 5, 10 Y 15 CTS.

Hoy, lunes, anuncia «Martí», el coliseo del pueblo, un programa de primera calidad a los inalterables precios de 5 centavos la tertulia a todas horas, 10 centavos las lunetas hasta las 6 de la tarde y 15 centavos después de esta hora. El programa que como de costumbre dará comienzo a las 2 de la tarde es el siguiente: Cartones, revistas, comedias y las super-producciones que llevan por título: «Prisioneros del Artico» por Richard Arlen y «Tierra de Pasión» por Vivianne Romance. Esta película fué prohibida por la Censura y autorizada después de su exhibición. «Martí» la ofrece por primera vez en Cuba a los precios de 5 y 10 centavos. Mañana: «Los Novios» por Jeanette Mc Donald y Nelson Eddy y «El Terrorón de la familia» por Wallace Beery.

M.E.C.D. 2016

A C E T I L L A S

OLIMPIC: «MI HOMBRE» CON TYRONE POWER

Una maravilla musical de la Fox se exhibe hoy la empresa de este elegante teatro, titulada: «Mi hombre», interpretada estupendamente por Tyrone Power, Alice Faye y Al Jolson conjuntamente con la simpática producción: «Gente de Cuidado», con Preston Foster y Tony Martin.

Además, el Noticiario. Los precios: 15 centavos por la tarde y 30 por la noche. Niños, tarde y noche 15 centavos y tertulia familiar 10 centavos.

Mañana, martes Popular: «El último de los Mohicanos» por Randolph Scott, Binnie Barnes y Henry Wilcoxon y «El Cardenal Richelieu».

El miércoles: «Cada amanecer muero» por James Cagney y George Raft y «El valiente de Oklahoma».

MANZANARES: «COMO ESTA LA SOCIEDAD»

Desde hoy en tanda y noche, este ameno espectáculo de Carlos III anuncia a precios populares el estreno de la interesante producción con Fred McMurray y Madeleine Carroll, titulada: «Cómo está la Sociedad».

Completando el programa con la película en español por Carlos Gardel: «Luces de Buenos Aires», pasándose cartones y variedades los precios en ambas tandas son populares.

Mañana a precios bajos, estreno de la producción: «Gracias por el Recuerdo» y «La vida de Carlos Gardel» por Hugo del Carril.

El sábado y domingo: «Cada amanecer muero» por James Cagney, una de las mejores películas del año.

FLORENCIA: MAÑANA: «LA BRIGADA SALVAJE»

Este lunes popular anuncian las tandas de este preferido teatro, a James Cagney y Pat O-Brien en la espectacular producción de la Warner: «Ángeles con caras sucias» y la linda película por las hermanas Lana y John Garfield: «Cuatro hijas». Completa el Noticiario. Los precios: 30 centavos mayores en luneta tarde y noche y 5 centavos niños y tertulia familiar.

Mañana: La épica super-producción francesa: «La Brigada Salvaje» por Vera Korene, Lisete Lanvín y el príncipe Igor Troubetzkoy.

Completará el programa la magnífica película «Martha Richard».

El miércoles: Hugo del Carrill en «La vida de Carlos Gardel» y «Una madre se acusa» por Frieda Inescourt y Walter Abel.

ROXY: «TRES LANCEROS DE BENGALA»

Para este lunes popular anuncia el popular cine Roxy, de Catorce y Prado, en el reparto Almendares, estreno de la copia nueva de «Tres Lanceros de Bengala», una de las grandes épicas que más han triunfado en la pantalla, donde el admirado actor Gary Cooper nos ofrece uno de sus más fascinantes interpretaciones, junto a Franchot Tone, Richard Cronwell y C. Aubrey Smith.

Completa el programa, un cartón de Betty Boop, un Noticiero y la grandiosa producción de Ronald Colman, «Si yo Fuera Rey».

Precios popularísimos regirán todo el día: 10 centavos damas y niños en luneta, en tertulia 5 centavos. Caballeros: luneta 15 centavos y tertulia 10 centavos.

Mañana: estreno de la preciosa film de Ann Sheridan, «Carnaval de Invierno».

REINA: «MEDIANOCHE»»

Una de las mejores producciones de Claudette Colbert se exhiben hoy en el super cine Reina, sito en Ramón Reina, con el teléfono M-2272, a precios de 15 centavos luneta hasta las 6 y 30 y 20 centavos después de la cómoda tertulia familiar en sus regias localidades, 10 centavos.

«Medianoche» lleva por título una de las películas, pero es lo mejor que puede verse a cualquier hora del día: una película en la que suceden cosas que sólo pueden ocurrir en París en horas de la «medianoche»; sus protagonistas, además de Claudette Corbelt, Don Ameche y John Barrymore.

«La Conoció en París» es su otra producción y la acompañan esta vez R. Young y M. Douglan. Un cartón y la revista con los últimos acontecimientos completan el programa.

Mañana: Robin Hood en «El Dorado» y «Las Aventuras de Huck Finn», por Mickey Rooney.

Miércoles: «De la Sierra al Valle» y «Nunca es Tarde», además el Noticiero con las Líneas Maginot y Sigfrield y la conferencia de Panamá.

RIALTO: «SIBONEY»

Hoy en Rialto grandioso acontecimiento cinematográfico para estreno de la obra cumbre del cine cubano bajo el título «Siboney», una producción cubana distinta, dirigida por Juan Orol; interpretada por Luisa María Morales, María Antonia Pons, Julián Lombardo y Juan Orol. Con composiciones musicales de los maestros Leuona, Sánchez de Fuentes, Rodríguez Silva, Rodrigo Prats y otros.

«Siboney» es un drama del buen amor, pero que nos habla de unos cubanos todo valor e hidalguía, aquéllos que en el 68 dieron el grito de Cuba libre en La Demajagua, abriendo al alma cubana la esperanza de libertad.

Se completa el programa con el drama titulado «La Chica del Río», por Movita y Warren Hull.

Los precios para la función de hoy, que comienza desde las 2 y 30, son: mayores 30 centavos hasta las 6 y 30; después 40 centavos; niños 15 centavos.

Mañana: este mismo programa.

PRADO: «TIERRA DE PASION». 10 CTS.

Para hoy anuncia Prado, como siempre, matinée a las 2 y tandas a 7 y 8 y 15, con lo mejor en cine por el más bajo precio: 10 centavos luneta o preferencia, exhibiendo primeramente la divertidísima joya de la graciosa actriz Grace Field, «La Alegre Farándula» y uno de los dramas más intensos que el cine francés ha realizado, «Tierra de Pasión», por la genial actriz Vivianne Romance.

Completando el programa, una revista y un gracioso cartón.

Mañana: «El Seductor Profesional» y «La Huerfanita Afortunada», por Ann Sheridan.

El miércoles: «Cuatro Hijas», por Priscilla Lane y «Tovarich», por Charles Boyer.

VERDUN: «LA INTRUSA»

Valioso e interesante programa en español presenta hoy el elegante teatro Verdún, de Consulado y teléfono A-9206, exhibiéndose la famosa producción «Intrusa», un drama enternecedor cuyas escenas arrancan lágrimas al espectador. Son sus principales intérpretes Olga Casado, Sarita Olmes y E. Sandrini. Juntamente se exhibe la bellísima producción argentina «Qué Tiempos Aquéllos», por Santiago Arrieta, Irma de Córdoba y Hugo del Carril. Completa el programa el Noticiario y un cartón.

La función que es continua dará comienzo a las dos de la tarde.

Los precios: 15 centavos luneta hasta las 6 y 30 y 20 centavos después. Los niños 10 centavos y la tertulia familiar, con butcas, 10 centavos a todas horas.

Mañana a precios populares, «Cuatro Hijas» y «Aquí Viene la Armada».

CERVANTES: «LENGUAS PECADORAS»

Para hoy lunes, en todas las tandas de este cómodo espectáculo familiar, situado en Lamparilla y Compostela, se anuncia el estreno de interesante producción por Jack Holt, titulada «Lenguas Pecadoras» la producción en español que completa el programa, titulada «María Luisa o Flor de Fuego», por Juan José Martínez Casado, comedias y cartones y Noticiarios de actualidad.

Mañana: «Café Metropole», por Tyrone Power y «Del Infierno al Cielo», en español, con Juan Torena y Luana Alcañiz. Damas: 5 centavos.

El miércoles: regio programa en español, por Imperio Argentina, con «Morena Clara» y «Carmen». Precios bajos.

COLONIAL: «LA VIDA DE CARLOS GARDEL»

Un regio programa argentino, en el que figuran dos soberbias películas, es el que anuncia para hoy este confortable cine de las familias, sito en Reina 309, con el teléfono A-7879.

Hoy, desde las 5 de la tarde, en función corrida se exhibirá revista comedia y estreno de la estupenda y soberbia producción en español, «El Ultimo Encuentro», con Floren Delbene y estreno de la maravillosa joya musical argentina, basada en la vida del malogrado rey del tango, «La Vida de Carlos Gardel», creación genial de Hugo del Carril, con Delia Grace y otras figuras argentinas.

Mañana: colosal programa.

El jueves: «Promesa Cumplida».

ACTUALIDADES: «IDILIO DE UN GENIO»

El mejor programa, rigiendo precios populares, es el que brinda hoy el Actualidades, el elegante cine de las familias, sito en Monserrate 262, con el teléfono M-5575.

Hoy, en la función continua, desde las dos de la tarde se exhibirá revista, comedia y estreno de la grandiosa y regia joya basada en la vida de Bell, el inventor del teléfono, «Idilio de un Genio», con Loretta Young, Don Ameche y otras estrellas y estreno de la bella y soberbia cinta, «Así Terminó un Querer», con Bárbara Stanwiyck y Herbert Marshall.

Mañana: «Honolulu», con Eleonor Powell y Robert Young.

El miércoles: «Nancy la Reportera».

LIRA: «EL CAPITAN FURIA»»

«Lira», el favorito teatro de Industria y San José, con el teléfono M-4474, presenta para hoy en sus turnos preferentes, la emocionante super producción: «El Capitán Furia», que interpretan Brian Aherne, Victor Mc Laglen y June Lang. La historia del bandido australiano que libertó a su patria combatiendo a sus enemigos en campo abierto. A continuación, se exhibirá la exquisita super joya: «Catalina la Grande», que interpretan Elizabeth Bergner y Douglas Faribanks Jr. Completa el programa, un «Metrotone», un cartón en colores y una graciosa comedia. Precios: lunetas, antes de las 6:30, damas y niños 5 centavos y caballeros 10 centavos. Después, 10 centavos todos.

Mañana: dos grandes estrenos Tyrone Power y Henry Fonda, en «Jesse James»; y Jane Withers y Gloria Stuart, en «Nunca es Tarde».

4 CAMINOS: «LA VIDA DE CARLOS GARDEL»

Para hoy un magnífico programa nos ofrece el teatro más céntrico de la Habana, el popular «Cuatro Caminos», dos bellas producciones, que han sido el halago de todos los públicos, en primer turno la gran cinta, por Walter Abel: «Una Madre se Acusa»; y en turno preferente la gran producción en español, por el cantante perfecto, Hugo del Carril, titulada: «La Vida de Carlos Gardel», la vida, los amores y las pasiones del gran artista, junto con la más fiel interpretación de sus mejores tangos.

Los precios, hasta las 6:30, luneta 10 centavos y después 15 centavos. Los niños 5 centavos a todas horas y la ventilada y cómoda tertulia familiar a 5 centavos, damas y niños y caballeros 10 todo el día.

Mañana: homenaje a la emperatriz del tango Libertad Lamarque, con sus dos mejores películas: «Ayúdame a Vivir» y «Besos Brujos» copias nuevas.

WILSON: «PALABRA DE HONOR»»

«Wilson», en Belascoain y San Rafael, con el teléfono U-5863; día popular, a base de 5 centavos niños y 10 centavos mayores, a todas horas.

Hoy, tarde y noche, la revista semanal: «Noticias del Día»; y la comedia especial por la Pandilla: «Los Follies de 1938»; y las super atracciones; «La Vuelta de Rocha», magistral super joya extraordinaria, toda en español, interpretada y cantada por Hugo del Carril y Mercedes Simone, con Tito Lusiardo y Floren Delbene; y «Palabra de Honor» magistral super extraordinaria producción argentina, toda en español interpretada por Luis Sandrini, Alicia Vignoli y Roberto Airaldi.

A las 5: «La Vuelta de Rocha» y «Palabra de Honor».

Mañana: «El Jorobado o Enrique de Lagardere», basada en la célebre novela de Paul Feval, interpretada por Robert Vidalin, Josseline Gael y Raymond Galle; y «Retorno al Amanecer», formidable super producción extraordinaria, interpretada por Danielle Darrieux.

GRIS: «TRADICION HEROICA»»

Muy espléndido resulta el programa que anuncia para hoy, el confortable cine «Gris», de Baños y 17, en el Vedado, con el teléfono F-4292, de la empresa Heydrich-Fernández Ledón.

En los turnos de 4 y 8:30, se exhibirá la estupenda y colosal producción: «Padre y Héroe», con Freddie Bartholomew.

En turnos preferentes, a las 5:30 y 9:45, revista, cartón y a petición se exhibirá la soberbia y espectacular super producción: «Tradición Heroica», con Douglas Fairbanks Jr. Basil Rathborne y otras estrellas.

Precios: mayores 15 centavos en la tanda y 20 centavos por la noche. Los niños y tertulia 10 centavos.

Mañana: «Jesse James» y la joya: «Idilio de un Genio».

MODERNO: «EL PROFESOR MAMLOCK»

Teatro «Moderno», de Jesús del Monte 265, con el teléfono X-1305, en tanda y noche, formidable programa, el conmovedor drama de palpitante actualidad mundial, titulado: «El Profesor Momlock», el horripilante drama que viven actualmente los judíos en algunos países del mundo; completa el programa, la cinta titulada: «El Romántico Aventurero», de Ramón Novarro; el cartón-comedia: «Rey que no fué Rey»; y un «Noticiario Fox». Hasta las 6:30, 15 centavos y después 20 centavos. Los niños 10 centavos, tertulia familiar 10 centavos a todas horas.

Mañana: día dedicado al ídolo máximo de la pantalla, Tyrone Power, con sus dos mejores películas: «Jesse James» y «Los Grandes de Londres». A las damas y damitas se les obsequiará con fotos de Tyrone Power. Los Precios: damas y niños 5 centavos y caballeros 10 centavos.

CUBA Y SALON ROJO: DOS EXCELENTES PROGRAMAS

Muy excelente es el programa que anuncian hoy las carteleras del concurrido cine de las familias «Cuba», de Suárez y Corrales. En tanda a las 5 y nocturna a las 8:15, se exhibirá revista, comedia, estreno del estupendo drama: «Patrulla Submarina», con Richard Greene; y estreno de la divertida comedia: «Los Tres Mosqueteros», con los hermanos Ritz. Precios populares.

Mañana: «Papá Soltero» y «El Embrujo del Trópico», con Tito Guizar.

«Salón Rojo», el confortable cine de las familias, sito en Monte y Antón Recio, brinda hoy un programa magnífico. En tanda a las 5 y nocturna a las 8:15, se exhibirá revista, comedia, estreno de la emocionante film: «Patrulla Submarina»; y estreno de la divertidísima comedia: «Rosa del Desierto», con la traviesa chiquilla Jane Withers. Precios popularísimos.

Mañana: 8 cartones y «Tres Lanceros de Bengala».

BELGICA Y VIOLETA: BUENOS PROGRAMAS

Regio programa para hoy en este cine familiar de Egido y Corrales, pasándose en matinée, tanda y noche, noticiarios y cartones, la producción en español, por Catalina Bárcena: «Señora Casada Necesita Marido»; y Henry Fonda y Don Ameche, en: «Idilio de un Genio». Precios populares.

Mañana: episodio 11, de «La Vuelta de Dick Tracy» y «El Secreto de Vivir», por Gary Cooper; y «Sombras de Traición», de Jack Holt. Damas 5 centavos.

«Violeta»

Dos grandes joyas anuncia para hoy el cine familiar de Monte y Rastro, pasándose en todos los turnos, cartones, noticiarios, «Argel», por Charles Boyer; y la maravillosa producción, por Peny Drenky: «El Desafío».

Mañana: comienza la grandiosa serie, titulada: «Mandrake el Mago», un episodio todos los martes; y las grandiosas producciones: «La Venganza de Tarzán» y «Viviendo del Cuento».

VIVES: «ENTIENDASE CON MI ABOGADO»»

Un precioso programa, es el que anuncia hoy el favorito cine de las familias, «Vives», sito en la calle B, entre 27 y 29, en el Vedado, con el teléfono F-3128, de la empresa Valmaña.

En tandas de 4:30 y 8:30, se exhibirá la maravillosa joya musical: «Primavera», con la encantadora Jeanette Mac Donald.

Y en los turnos elegantes, a las 5:45 y 9:45, revista y estreno de la grandiosa y soberbia producción: «Entiéndase con mi Abogado», con Virginia Bruce, Walter Pidgeon y otros.

Mañana: «Señora Casada Necesita Marido» y «Del Mismo Barro». Dos colosales películas en español.

SANTOS SUAREZ: «CONFESIONES DE UN ESPIA NAZI»

Estupendo programa es el que brinda hoy el favorito y confortable cine «Santos Suárez».

En tanda a las 5 y nocturna a las 8:15, se exhibirá revista, comedia, estreno del sensacional y formidable drama de actualidad: «Confesiones de un Espía Nazi», con Edward G. Robinson, George Sanders y otros; y estreno de la estupenda y magnífica producción: «El Jade Fatal».

Mañana: «La Vida de Carlos Gardel», con Hugo del Carril; y «Puerta Cerrada», con Libertad Lamarque.

NOTAS POLITICAS

ALMUERZO DE COMPENETRACION CENEDISTA

A los alcaldes y jefes cenedistas de la provincia habanera les será ofrecido un almuerzo de identificación el próximo día 17.

Para estrechar las relaciones entre los líderes conjuntistas de los términos y los dirigentes del CND en la Habana se llevará a cabo esta fiesta, que ofrece el representante Eugenio Rodríguez Cartas.

Una reunión de candidatos a constituyentes se llevó a cabo, preliminar de este y otros actos de propaganda conjuntista en la Habana.

Para cuestiones semejantes ha sido convocado el Ejecutivo Municipal el 19, que deberá también tratar de las modificaciones que es preciso introducir en las listas de personal de mesas para las elecciones, a causa de renuncias habidas.

MORON PREPARA FESTEJOS

El comité organizador de los festejos que se preparan en Morón con motivo de las fiestas del Partido Nacionalista el próximo día 22, nos telegrafía que la población política de aquel término, y con ella las clases sociales y económicas, han combinado un programa de actos en extremo atractivo.

Está ligado en esta ocasión con el acto político la demostración que trata de ofrecerse al doctor José E. Bringuier, presidente del P. U. N., en reconocimiento por las muchas gestiones realizadas en beneficio de Morón.

Los mencionados organizadores aseguran que debido a estos actos políticos y especialmente a la actividad nacionalista allí, será Morón la ciudad que ofrecerá mayor interés por la lucha constituyentista.

Y nota significativa de los contingentes que formarán parte de la manifestación que se organiza, es la caballería campesina que asistirá procedente de los distintos términos vecinos.

EN SANTIAGO DE LAS VEGAS

Los agrarios de Santiago de las Vegas, celebrarán el día 22 de los corrientes, a las 8 p. m., un mitin de propaganda a favor de los candidatos a delegados pada la Convención Constitutuyente.

En dicho acto harán uso de la pala los oradores del partido, doctor Gustavo Aldereguía, Ingeniero Ramiro Valdés Daussá, Bernardo Lobo Pérez, Antonio Penichet, Leonardo Fernández Sánchez y doctor Alejandro Vergara.

SOCIALES DEL RINCON

El certamen de simpatía infantil

Fué una noche de gran sorpresa para todos los que concurrieron a presenciar el noveno escrutinio del certamen de simpatía infantil, observar el extraordinario avance de la niña Onelia Rodríguez, que del tercer lugar alcanzó el primero depositando el día 30 la cantidad de dieciséis mil votos.

La ovación que recibió la mencionada niña cuando fué llevada al escenario para entregarle el regalo que le correspondía por haber quedado en primer lugar esa noche, fué sinceramente estruendosa.

Una numerosísima concurrencia aplaudió delirantemente a la candidata que dicen es la más modesta concursante. Después del escrutinio se bailó hasta altas horas de la noche.

He aquí como quedaron en el noveno escrutinio las candidatas.

Onelia Rodríguez, 37,515; Mercedes Rodríguez, 31,446; Elia Pérez, 31.020; Carmen San Martín, 16,902; Hilda López, 7,532.

Por lo que el reporter dedujo después de celebrado el noveno escrutinio se han de redoblar las gestiones para que las candidatas ofrezcan sus mayores esfuerzos en los tres escrutinios que aún faltan, pues el certamen terminará el día 21 de octubre.

La posición de la niña Onelia, el sábado, constituyó una gran sorpresa para sus propios parciales.

Los entusiasmos se acentúan cada vez más y el Club Cultural Deportivo se ha de anotar uno de sus mayores triunfos desde su fundación, gracias a los esfuerzos de su joven Directiva, avalorada con la experiencia, los entusiamos y el dinamismo de Santiago Macías, nuestro amigo de la infancia.

Hemos de dedicar artículo aparte para el jurado, digno de los mayores elogios.

ROBERTO LOSTAL

Después de más de dos meses que pasó por tierras del Norte, en viaje de recreo y expansión, nos saludó nuestro apreciable amigo de los bancos escolares Roberto Lostal, que ocupa importante empleo en el Centro Telegráfico de la Habana, donde es muy querido por su excelente carácter y probada capacidad. Le ratificamos por este medio nuestro más cariñoso saludo de bienvenida.

MARIA JOSEFA GARCIA

Nos complacemos muchísimo en dar a conocer la agradable noticia de haber ingresado en la Escuela de Comercio de Bejucal, la agraciada e inteligente señorita María Josefa García, hija de los muy apreciables y distinguidos esposos «Cuca» Botas y Arcadio García, alcalde de barrio del Rincón. Felicitmos a la estudiosa damita, así como a sus padres, mis distinguidos amigos.

GABINO ANTON

Un gran aporte ha recibido la importante Sección de Declamación del Club Cultural Deportivo Rincón, que tan magistralmente dirige nuestro muy apreciable amigo Gustavo Zayas, con el ingreso del joven Gabino Antón, estudioso y simpático amiguito que entra a formar parte de aquel grupo de entusiastas artistas amateurs. Felicitamos al joven amigo, así como a los integrantes de la expresada agrupación artística cultural.

Lucas SAINZ.

FARMACIA
DROGUERIA
DE
"JOHNSON"
DE TURNO LOS LUNES
obispo Nº 30 TELEFONO-A-2129.

"LA MAYOR"
35 EDIFICIOS
700 EMPLEADOS
SARRA
DROGUERIA
ABIERTA TODOS LOS DIAS
TODA LA NOCHE LOS MARTES
A-8026 A-3641

FARMACIAS DE TURNO HOY LUNES

DESDE BAHIA A PASEO DE MARTI (PRADO)

Obispo No. 260	A-7251
Egido No. 265	M-1767
Cárdenas No. 111	A-9626
Habana No. 64	M-4895
Tejadillo No. 250	A-8311
Aguacate No. 304	A-7408
Merced y Habana	
Muralla No. 72	M-8102
Muralla No. 451	M-5386
Neptuno y Monserrate	A-7920

DE PASEO DE MARTI (PRADO) A P. VARELA (BELASCOAIN)

Consulado y Genios	M-4404
Trocadero y San Nicolás	A-6666
Simón Bolívar No. 153	M-5050
Simón Bolivar No. 453	M-4050
Consulado y Animas	M-4343
Animas No. 260	M4543
Máximo Gómez y Angeles	M-4019
Misión y Florida	M-4000
San Miguel y Manrique	M-4656
Padre Varela No. 53	U-1144
Padre Varela No. 779	A-6766
Alcantarilla No. 102	M-6865
Gervasio No. 251	M-4036
San Miguel No. 114	A-8010
Padre Varela No. 311	U-6795
Manrique y Sitios	M-3266

DE P. VARELA (BELASCOAIN) A AVE. DE MENOCAL (INFANTA)

Ayestarán No. 104 esq. a Bruzón	U-6919
Desagüe No. 63 esq. a Marqués González	U-3100
Máximo Gómez No. 1012	M-9094
19 de Octubre No. 192	M-4330
Zanja y Soledad	U-6729
Aramburo y Soledad	U-3874
San Lázaro y San Francisco	U-6815
Neptuno y Soledad	U-5187

DE INFANTA AL VEDADO HASTA RIO ALMENDARES

J. número 103	F-6128
Línea entre 10 y 12	F-5656
17 esquina a 20	F-2277
23 entre B y C	F-6246
23 y 16	F-6200
L. entre 25 y 27 No. 457	F-6089

VIBORA

10 de Octubre y S. Mariano	I-5566
10 de Octubre y Colina	I-3666
10 de Octubre esq. a Paco	I-7337
Concepción y Ave. de Acosta	X-2244
San Mariano esq. a Armas	X-2877
Avenida de Acosta No. 225	I3335

JESUS DEL MONTE Y SANTOS SUAREZ

Jesús del Monte No. 147	I-4330
Correa No. 2	I-3333
Santa Emilia y Paz	I-7458
San Benigno y Zapote 502	I-7575
Tamarindo No. 151	I-7327

LUYANO

Municipio y Cueto	X-1139
Arango y Ensenada	X-1560
Concha y Juan Abreu	X-2424
Luyanó No. 7	X-1412
Remedios y San José	X-1920
F y 11, Reparto «Batista»	X-1673

CERRO

Calzada del Cerro No. 1611	I-7433
Churruca No. 337	I-7039
Salvador No. 202	I-6656

Este grupo deberá prestar servicio público todo el día y la noche de los domingos siguientes: Enero 15, Febrero 26, Abril 9, Mayo 21, Julio 2, Agosto 13, Septiembre 24, Noviembre 5 y Diciembre 17.

Estos turnos han sido acordados en cumplimiento de lo dispuesto en el Art. VI del Decreto-Ley 2604, de 1 de Noviembre de 1934.

Para la Mujer y el Hogar

Por LADY ALICE

LA MODA ACTUAL

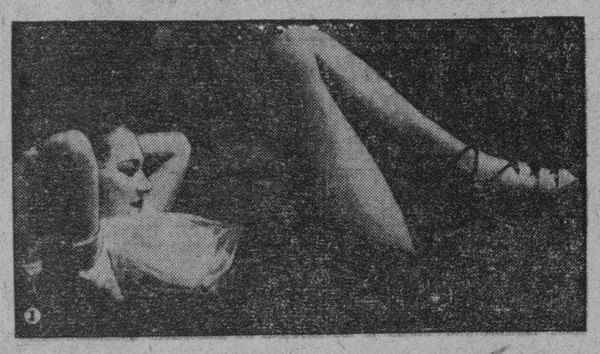

EJERCICIOS RECOMENDABLES

1.—June Duprez, estrella del cine inglesa, nos muestra un ejercicio para aflojar los músculos de la espalda.

2.—La práctica permite a June Duprez sentarse de un salto sin doblar las rodillas. Una gran tarea.

Ahora que las cinturas breves están en boga, seguramente deseará practicar este segundo ejercicio todos los días, a continuación de haber practicado el que describimos arriba. No solamente sirve para abreviar la cintura, sino que fortalece la espalda y da firmeza a los demás músculos.

Tiéndase recta sobre la espalda, con las manos enlazadas detrás de la cabeza y los pies y las piernas juntos.

Dé un salto, quédese sentada y doble la cabeza hacia adelante, despacio, hasta tocar las rodillas. Después, despacio, retorne a la posición original.

Al principio debe usted doblar las rodillas ligeramente, a medida que se levanta, pero una vez que haya dominado los músculos de la espalda y del abdomen, debe conservar las piernas y rodillas rectas. Este es un ejercicio bastante fuerte, al principio, pero una vez que lo haya aprendido no le costará ningún trabajo.

DEL LYCEUM LAWN TENNIS CLUB

El Lyceum-s English Book Club, asociación de las alumnas de la clase de inglés del Lyceum Lawn Tennis, preparó su primera reunión del nuevo curso para el viernes 13 a las 5 pasado meridiano, con una charla en inglés, «Apuntes sobre un viaje a Méjico», ilustrada con valiosas proyecciones, por la culta vicepresidenta de la agrupación, señora Lía Núñez de Rojas.

El Lyceum-s English Book Club tiene sus reuniones dos veces al mes y en ellas se comentan libros, revistas y tópicos de actualidad. Cuenta ya con una biblioteca de más de 360 volúmenes en inglés y mensualmente recibe las mejores revistas publicadas en ese idioma.

CONSEJOS DE BELLEZA

Para la conservación del cutis es importante quitarse bien la pintura por las noches con una crema o líquido especial y darse un poco de masaje, pero eso no basta, conviene hacerse una vez al mes una limpieza minuciosa para sacar todo el polvo que se va acumulando en los poros. Lo puede hacer en un instituto de belleza o usted misma en su casa. Uno de los sistemas más económicos y de mejor resultado es el siguiente:

Se ponen a hervir dos litros de agua, mientras tanto se lava la cara con cerveza. Cuando el agua está hirviendo se vierte en una palangana y se le añade una cucharada de tintura de benjuí, se acerca el rostro para que reciba todo el vaho que emana del agua hirviendo, se cubre la cabeza y la palangana con una toalla de felpa; después de uno o dos minutos, séquese la cara con un trapo fino y vuelva a empezar la misma operación hasta que el rostro esté completamente rojo y conservándolo todavía caliente, aplíquese la siguiente receta:

Se pone la yema de un huevo que sea muy fresco en un tazón limpio. Separadamente se disuelve en una cucharada grande de agua caliente una pizca de borato de sosa en polvo. Se vierte sobre la yema de huevo y se le añaden seis gotas de la solución siguiente: agua destilada 500 centímetros cúbicos; sulfato de aluminio cristalizado, 0.5 gramo.

Una vez reunido todo debe batirse con un tenedor y aplicar esta mezcla sobre la cara. Extiéndase en la cama durante veinte minutos. Quítese la máscara con un algodón mojado en agua tibia.

TELAS DE LA ESTACION

Las nuevas telas que se reciben en las principales tiendas nos indican que los grandes creadores favorecen los colores oscuros en rayas y cuadros ,viéndose preciosos modelos dentro de esa línea.

Los tonos pastel conservan siempre la supremacía de los tejidos, encontrándose bellísimos estilos sobre un fondo oscuro color entero, con variadísimas tonalidades.

La Elegante de Galiano, la tienda que ha sabido imponerse por su exquisito tacto en la selección de mercancías siempre, recibe semanalmente las telas y encajes más nuevos que en seguida pasan a manos de su escogida clientela.

V I O L E T A

(A Enrique Fontanills)

Sobre el blanco marmóreo de tu fosa,
—a tu memoria floración postrera—
la élite social pone una rosa,
una ofrenta de eterna primavera!

Y, siemprevivas... cual la vez primera,
lágrimas de tus hijas y tu esposa!
Feliz el alma que a los cielos fuera
en busca de su paz y en paz reposa.

Del cariño, el afecto y el amor,
fiel exponente los despojos son
éstos que hay sobre tu tumba fría...

Oh, la rosa inmortal, tus siemprevivas
Enrique Fontanills, genial cronista:
quiero ofrecerte esta violeta mía!

Mario BABOT ANDINO.

BRILLANTINA IRIS

A menudo nos preguntan sobre el mejor producto para dejar el peinado brilloso, alisado y con buen perfume.

Hemos comprobado que la **Brillantina Iris** es uno de los mejores productos que embellecen el cabello sin que aparezca grasiento ni perjudique en lo absoluto.

Con solamente aplicar unas gotas de ese líquido, que tiene un suave perfume, en la palma de la mano, alisándose el cabello antes de peinarse, quedará perfecto.

MENU DEL DIA

Almuerzo	Comida
Cup de melón.	Crema Saint Germain.
Huevos a la malagueña.	Frituras de langosta.
Pollo a la jardinera.	Lengua estofada.
Arroz blanco. Platanitos.	Ensalada de lechugas
Cascos de guayaba y queso.	Chayotes rellenos.

RECETAS DE COCINA

Cebollas rellenas

Se hace un picadillo con carne de puerco, jamón, almendras, pasas y dos huevos duros, agregándole miga de pan mojado en leche, queso rallado, dos huevos crudos, aceitunas y pimienta. Se cocina todo en aceite con un sofrito de cebollas, ajo y perejil. Aparte se habrán salcochado las cebollas, regulares de un mismo tamaño, sacándoles las capas y rellenándolas con el picadillo anterior, colándolas en una cacerola con caldo, espesándose con una cucharada de harina de Castilla.

REHUSA SALIR HACIA EL NORTE DE EUROPA UN BUQUE SUECO

FUNCHAL, Islas Madera, octubre 15. (Havas).—La tripulación del vapor sueco «Andalousia», que se encuentra actualmente en este puerto, se ha negado a zarpar en dirección a los puertos del norte de Europa, a los cuales está consignado el buque.

PRIVADO DE LA NACIONALIDAD ALEMANA EL PRINCIPE VON STAHRENBERG

BERNA, Suiza, oct. 15. (Havas).—El periódico «Bund» anuncia que el príncipe Ernst von Stahrenberg, que en los tiempos de la República austriaca desempeñó un gran papel, como jefe de los fascistas, ha sido privado de la nacionalidad alemana, por decreto del ministro del Interior.

M.E.C.D. 2016

Sociedades Españolas

DE MANERA UNANIME ES ELOGIADO EN EL "CENTRO DE DEPENDIENTES" EL SERVICIO GENERAL A DOMICILIO

La extensión de dicho servicio a los socios varones ha motivado los más entusiastas comentarios. La colectividad cuenta con un teléfono exclusivo que simplifica la labor

El servicio de asistencia médica a domicilio que la «Asociación de Dependientes» ha extendido a los socios todos, para comprender en él a los asociados hombres, dado que sólo se venía prestando a las mujeres y a los niños, ha provocado numerosas reacciones, todas de adhesión, que llegan en forma de felicitación y de aplauso a los dirigentes de la Asociación, como la que don Manuel María Pérez envió a los señores Enrique Gancedo y Manuel Solaún, Presidente y Vice, respectivamente, con las líneas que a continuación ofrecemos:

«Señores Enrique Gancedo y Manuel Solaún, Presidente y Vicepresidente de la Asociación de Dependientes del Comercio de la Habana. Paseo de Martí 207. Habana. Muy señores míos: No puedo dejar de felicitar a ustedes por haber dado tan justa solución a la atención domiciliaria del adulto. Era, en verdad, un privilegio de las «adultas» que disfrutaran de tal beneficio solamente ellas. De la Asociación y de ustedes respetuosamente. (fdo) Manuel Ma. Pérez Sic. Indio núm. 6. Habana».

Las líneas transcriptas evidencian de la buena acogida que en la masa de asociados tiene la ampliación del servicio de asistencia domiciliaria recientemente acordada. En efecto, ya son atendidos en sus casas los socios todos de la Asociación, sin distincion de edad ni de sexo. Y de más esta asegurar la eficacia de esta atención médica, pues para hacerla lo más rápida posible se ha fijado, incluso en las oficinas de la Administración del Sanatorio, un teléfono, el M-4133, exclusivamente dedicado a recibir el aviso de los socios que, enfermos en sus casas, en ellas desean ser tratados. Lo demás corre por cuenta de la Casa de Salud: traslado del aviso al médico y sin pérdida de tiempo la presencia del facultativo en la casa particular del enfermo. Después el examen y las indicaciones correspondientes. La Farmacia del Sanatorio se encarga de proveer al paciente de lo que el médico le haya indicado.

Como se ve, es un esfuerzo completo y un servicio cuya organización destaca como un éxito de la actual Dirección del Sanatorio.

TANTO EN SUS DELEGACIONES COMO EN OTROS NUCLEOS COLECTIVOS, TIENE ADMIRABLE FAMA LA QTA. COVADONGA

Un asociado antiguo del Centro Asturiano, el señor Donatilo Hernández Mena, perteneciente a la Delegación de Florida, provincia de Camagüey, acaba de dirigirse al presidente del Centro Asturiano expresando su gratitud por los servicios que le prestaron en la especialidad de Proctología.

Dice así:

«El que suscribe, asociado de ese Centro con el número 38.240, desde diciembre de 1924, de la Delegación de Florida, a usted tengo el gusto de informarle lo siguiente:

«Que el 24 del pasado mes de Agosto ingresé en la Casa de Salud «Covadonga», pabellón «Antonio Suárez», cama 32, para someterme a una operación arriesgada, la que ha realizado con gran éxito, uno de nuestros eminentes galenos y por ello me dirijo a usted para que le haga llegar mi sincera gratitud al mismo.

«Quiero de igual forma expresar mi mayor agradecimiento a los enfermeros, por tantas atenciones que para conmigo tuvieron durante mi estancia en ese centro benéfico, así como a los sirvientes del pabellon mencionado. Quede aquí mi testimonio de admiración a la grandeza del Centro Asturiano, orgullo de todos los asociados.»

TIENE BUENA ORGANIZACION NUESTRA SEÑORA DEL PILAR

En varias localidades del interior de la República, tales como Marianao, Guanabacoa, Batabanó, Surgidero de Batabanó, San José de las Lajas, Güira de Melena y Jatibonico, tiene la institución «Nuestra Señora del Pilar», establecidas delegaciones en las que se atiende solicitamente a los socios y asociadas, mientras sus dolencias no precisan del ingreso en la bien montada clínica, cuyas dotaciones en todos los sentidos de material quirúrgico, mobiliario y otros particulares, merecen realce en los términos más halagadores para su organización.

Todas las ventajas y méritos que señalamos fueron apreciados oportunamente por las principales compañías de seguros de accidentes del trabajo, que confían sus casos a «Nuestra Señora del Pilar», en la que funciona una clínica de traumatología, a cargo del doctor Rafael Peñalver, y en la que por la esmerada atención que se presta a los que sufren accidentes, son unánimes las alabanzas.

ALICIENTES MAGNIFICOS EL SABADO PROXIMO EN EL DEPORTIVO ASTURIAS

La verbena que ha despertado más comentarios es, sin duda alguna, la que tendrá efecto el próximo sábado 21 en el Club Deportivo Asturias.

Motivan estos comentarios la actuación de Miguelito Valdés como cantante y bailarín, ya que el aplaudido joven filmará en esta verbena varias escenas para la nueva película cubana «Ritmo criollo», de la cual es principal intérprete el gran artista Julio Gallo.

Además de la actuación de la orquesta Casino de la Playa estarán en los salones del Deportivo Los Melódicos, reyes del swing; Cheo Belén Puig con Alfredito Valdés, y la Sonora Matancera. Cuatro «ases» que deleitarán a la juventud bailadora.

Se puede anticipar que la verbena del sábado en el Deportivo Asturias ha de reunir a toda la Habana, ya que nunca antes se ha presentado una fiesta con tantos y tan variados alicientes.

ABASTECIMIENTO DE AGUA EN LA QUINTA CASTELLANA

Han quedado ultimados ya los trabajos que se venían realizando en los terrenos de la Casa de Salud «Santa Teresa de Jesús», y que constituían una obsesión de la Sección de Sanidad que preside el señor Francisco Sánchez Tamames, la que aspiraba a dotar la Casa de Salud del caudal de agua suficiente para llenar todas sus necesidades.

En días pasados entregaron los contratistas la obra realizada, que comprende un abastecimiento de agua de más de 24.000 galones por día, con lo que quedan a cubierto todas las necesidades del Sanatorio, permitiendo además a la Sección de Sanidad iniciar otras obras de carácter hidráulico que tenía en proyecto para dar cima a las aspiraciones de todos los asociados.

Ha sido muy felicitada la Sección de Sanidad por este nuevo triunfo que se anota, al que seguirá sin demora la reconstrucción de las calzadas interiores del Sanatorio con el fin de completar el ciclo de obras que se había proyectado para este mandato. Son cada días más positivos los valores del «Centro Castellano», señalando éstos un índice de progreso constante.

MUCHAS DAMAS INSCRIPTAS EN LA «SOCIEDAD CANARIA»

Acude la mujer a la Asociación Canaria nutriendo constantemente las listas de sus asociadas; y esto que se observa con satisfacción por sus organismos dirigentes, tiene su explicación lógica y natural en que en la soberbia Quinta Canaria tiene la mujer un magnífico Pabellón, aislado, cómodo, próximo a la puerta de entrada, que llena las aspiraciones de la persona más exigente.

Este gran sanatorio, que tiene servicio exclusivo para la mujer, se ha colocado a envidiable altura, pues el soberbio y espléndido Pabellón, compuesto de dos plantas, cuenta con amplios departamentos ventilados, muchos provistos de servicios individuales sanitarios, además de los generales; espaciosos corredores, sala de consulta y, sobre todo, dotado de todos los elementos que pudieran necesitarse como auxiliares de la ciencia, y con un personal escogido para rendir el trabajo eficiente que este inmejorable servicio requiere.

De ahí que la labor de propaganda la estén realizando las propias asociadas, que durante la reclusión que allí han tenido por su enfermedad, han comprobado el excelente servicio y las exquisitas atenciones que allí se prodigan.

Por ello es que sigue aumentando la inscripción de la mujer en la Asociación Canaria.

Los mutualistas de la 'Covadonga' han celebrado gran jira

En el «Salón Ensueño» de «La Tropical», celebraron ayer animada fiesta los integrantes de la simpática entidad asturiana «Asociación Mutualista de Empleados de la Casa de Salud Covadonga», quienes demostraron que saben divertirse en el amplio sentido de la palabra.

Una empanada riquísima sirvió de pretexto para algunas horas de confraternidad inolvidable entre socios y simpatizadores.

En la presidencia del acto se hallaban los señores José Palomo, presidente de la institución; Faustino Grana García, presidente general del Centro Asturiano; Francisco García Méndez, administrador de la casa de salud «Covadonga»; Avelino Iglesias, presidente de Recreo y Adorno del Centro Asturiano; Antonio Martínez, presidente de Sanidad de la propia institución; Manuel Llerandi Vallejo, sub-administrador del sanatorio astur; José Velasco, jefe de enfermeros; Manuel Pérez Tárano, jefe de inspectores de «La Tropical»; Jovino Fresno, José María Torja, Fernando Menéndez, Isidoro G. Somines, Bernardo Hormán, Manuel Fernández Somines, José González, Alfredo Fernández, Vicente del Prado y José María Fernández.

Un grupo de interesantes damas y damitas figuraba entre los demás comensales, a saber: María y Josefina Rodríguez, Mercedes Eiriz, Marcelina García de Pérez, Celia Rodríguez, Ana Luisa Vázquez, Cesárea Luarcas de Ojeda, Olvido Velasco y García, Margarita Posada de García, Carmelina Alvarez de Toyo, Aurora Varona, Aurora Lanza de Varona, Victoria Damer, Rosario García de Velasco, María Fernández de Alba, Tarcila Díaz de Velasco, Engracia Tejeiro de Llano, Mercedes Rodríguez de Sánchez, Herminia Pérez de Miyares, Paquita Prieto de Martínez, Gloria Gutiérrez, Concepción Guzmán, Constancia Gómez, Conchita y Anita Osendi, Rafaela Carreño de Rodríguez y Jesusa Mesa.

El almuerzo, como servido al fin por «La Flor Cubana», estaba exquisito. Los rapacines mostraron en todos los instantes vehemencia poco acostumbrada...

A la hora de los consiguientes discursos hablaron con su pericia característica, los señores José Palomo, Vicente del Prado, Faustino Grana y Manuel Pérez Tárano, quienes se congratularon de ver más y más unidos a los empleados del gran sanatorio «Covadonga», para los cuales constituye un verdadero refugio la «Asociación Mutualista». A la vez exhortaron a éstos a la más estrecha cooperación, que los hará más grandes cada día.

Los oradores recibieron muchos y prolongados aplausos.

Los comerciantes de Monte obtuvieron un éxito con su ágape

Grandes proporciones alcanzó el banquete celebrado ayer en los jardines de la cervecería Polar por la Asociación de Comerciantes, Industriales y Propietarios de la Calzada de Máximo Gómez». Fué un acto de amplia confraternidad en el que se patentizó la cohesión que existe entre esos elementos que laboran en una de las principales calles habaneras.

En la presidencia del animado ágape se hallaban las siguientes personalidades: José María Pérez, presidente de la institución; Eladio Vargas, presidente de los Comerciantes de Neptuno; Héctor y Amado Barrera, doctor Joaquín González Molina, Jesús García, Antonio Díaz de Lauroche, José Núñez, vice presidente de la colectividad; Rogelio Caramés, quien representaba al doctor Nicolás Sierra, presidente de la cervecería Polar; Manuel García Martínez, vice presidente de los comerciantes de Monte; José Huerta, tesorero; José Belmonte, vice tesorero; José Fernández Quintana, Luciano Carregal, Avelino Fernández, José González y Díaz, Germán Pérez, Cándido Márquez y José M. Fernández.

Entre los demás comensales—muy numerosos—destacábanse por su gracia y belleza las siguientes damas y damitas:

Delia Incera, Nelia, Lilia, Maximina, Consuelo y Felipa Suárez, María López, de Guardado; Amparo de Praca, Hilda Ruiz de Castañeda, Blanca López de Ruiz, Josefina Rivero de García, María Luis aVigo, Julia Pérez de Clavelo, Mercedes Prado, Julia Cil de García, Gladys Rivero, Consuelo Alvarez de García, Leonila García de Valdés, Julieta Rodríguez, Blanca Blineau, Aurora Rodríguez de Alvarez, Rosas Pérez, Lutgarda Hernández, María Teresa Feito de Ortiz García, María Luisa Vigo, Julia Pérez María Teresa Núñez de Herrera, Jimmy Pérez de Mesioner, Felipa Fuertes y Elia Hernández.

Tratándose de los comerciantes de la calle Máximo Gómez, no podría faltar un menú verdaderamente estupendo. Y estando servido en este caso por el inigualable Alejandro Campa (más conocido por Campita), miel sobre hojuelas. Allí quedaron satisfechos hasta los más intransigentes, porque en último caso tenían el chance de repetir la llamada...

A la hora de los postres hablaron muy elocuentemente los señores José María Pérez, presidente social; doctor Joaquín González Molina y Rogelio Caramés.

Todos ellos se refirieron al progreso logrado a través de los años por la entidad en que militan las fuerzas vivas de Monte, coincidiendo todos sus miembros en la defensa de sus derechos legítimos. A la vez se dijo allí que esta institución no se duerme sobre los laureles conquistados; que continuará ascendiendo, de acuerdo con el prestigio de la gran rúa capitalina que representa.

ENTREGA DE MEDALLAS. —En el transcurso del acto, recibieron artísticas medallas los señores Manuel García Martínez y José Fernández Quintana, como demostración de que la colectividad reconoce y deseaba premiar los eminentes servicios de estos dos buenos paladines.

La concurrencia ovacionó prolongadamente a los dos caballeros que eran objeto de tal distinción.

Finalmente se celebró regia matinée bailable, amenizada por la orquesta de Antonio M. Romeu y el jazz band Happy Happy, del profesor Ulacia.

Lo antes dicho demuestra que la «Asociación de Comerciantes, Industriales y Propietarios de Máximo Gómez» ha obtenido uno de sus más grandes éxitos, por cuyo motivo felicitamos de todo corazón a su laboriosa junta de gobierno.

MUERTE REPENTINA

En el Primer centro de socorro falleció, víctima de un síncope, Elvira Nebard, de 52 años de edad y vecina que era de Amistad 552. El cadáver fué entregado a sus familiares.

EL PREMIER FRANCES ASISTE A UNAS DEMOSTRACIONES ANTIAEREAS

El premier y dictador de Francia, Eduardo Daladier, inspecciona las baterias antiaéreas instaladas en el corazón de París, en una demostración encaminada a instruir al público sobre la manera de comportarse en el caso de un ataque aéreo.—(Foto Acme-Editors Press).

ACTOS PARA HOY

CENTRO ASTURIANO DE LA HABANA: Junta de la Comisión de Expedientes, a las cinco de la tarde, en el palacio social. Por la noche se reunirá en el propio lugar la Sección de Asistencia Sanitaria.

CLUB PILONES DE LA HABANA: Junta de la Directiva a las nueve de la noche en el Centro Asturiano. Cita el secretario, señor Justo González Arcia.

PUENTEDEUME Y SU PARTIDO JUDICIAL: Junta reglamentaria de la Directiva, a las nueve de la noche, en el palacio del Centro Gallego, para la cual cita el secretario, señor Mariano Gutiérrez.

CENTRO DE VENDEDORES Y REPRESENTANTES DEL COMERCIO: Junta de la Sección de Cultura, por la noche, en Prado 410, altos. Cita el señor Eloy Valverde.

FIESTAS PROXIMAS

HIJOS DEL AYUNTAMIENTO DE POL Y SU COMARCA: Banquete social el domingo a la una de la tarde en los Manantiales «La Cotorra», sitos en Loma de la Cruz Guanabacoa.

CLUB DEPORTIVO ASTURIAS: Formidable verbena el sábado en sus terrenos de Estrella y Subirana, amenizada por Casino de la Playa, Los Melódicos, Cheo Belén Puig y la Sonora Matancera.

CLUB ONITAL: Baile con motivo de su tercer aniversario, el sábado por la noche en Monte 558, amenizado por dos aplaudidos conjuntos.

LICEO DE MEDINA: Brillante baile el domingo por la noche en sus amplios y ventilados salones de 23 y D, Vedado, amenizado por la orquesta de Neno González y el Quinteto Tomé.

CLUB DEPORTIVO CARMELO: Hermosa fiesta bailable el domingo por la noche en su espléndida terraza de Línea y 18, Vedado, amenizada por la orquesta Mojica y el Quinteto Barcalés.

MOVIMIENTO DE ENFERMOS HABIDO EN «LA BENEFICA»

ENTRADAS: Ramón Calvo Castro, Manuel Vázquez López, Manuel Carril Martínez, Manuel P. Chao Coto, Balbino González Gómez, Ramón Cidre Otero, Eulogio Díaz García, Emilio Vázquez Ledo, Manuel Pérez Pérez, Emiliano Cortés González, Francisco Doval Mallo, Inocencio Pérez Díaz (de Yaguajay), Jesús Durán García y Manuel Somozas Jauma.

SALIDAS: José Ma. Gómez Gómez, Manuel Pico Romero, José R. Rodríguez Alvarez, Emilio Armas Díaz, Antonio Campos Quintas (de Caibarién), Emérito Romero Olivares (de Guantánamo); Antonio Betancourt Pérez (de S. de Cuba), José Otero Freire, Ramón Barreiro Crespo (de Matanzas), Jesús Cao Torres, Andrés López Díaz.

La misa castellana

Con fervor de años anteriores concurrieron los miembros de la Beneficencia Castellana y sus simpatizadores a la misa que en honor de su Patrona, Santa Teresa de Jesús, tuvo efecto ayer en la Iglesia de Nuestra Señora del Carmen.

La concurrencia de fieles era realmente extraordinaria, figurando entre ellos el presidente de la entidad, señor Garcilaso Rey Alvarez; su noble compañera, señora América Morán de Rey; Vicente Bayón de Caso, presidente del Centro Castellano; don Luis Vidaña, secretario de la Beneficencia; Claudio Luelmo, José María Rodríguez, Manuel Seijas, Abraham Rausán, Constantino Gutiérrez, secretario del Centro Castellano; Serafín Santamaría, Sixto Campano, señora María Grande de Luelmo, Rosa y Blanca Luelmo, señor Manuel A. Munguía, Eliseo Rodríguez, Vicente Martín, Agustín Mayor, Juan Rodríguez, Ricardo y Policarpo Muñiz, Antonio García, José Vicente, Francisco Sánchez Tamame, vice presidente del Centro Castellano; Lucio Gutiérrez e Indalecio Cimadevilla.

En la solemne misa en honor de Santa Teresa de Jesús, oficiaron los padres Cristóbal, Félix y Juan Alberto. Fué una ceremonia brillantísima y de más está decir que la Patrona de los castellanos aparecía en un altar majestuoso, desbordante de flores.

El sermón estuvo a cargo del padre Domingo, quien se refirió de manera elocuentísima a la vida de Santa Teresa de Jesús, a sus milagros, a la estela augusta que su ejecutoria de mensajera divina ha dejado en el camino de los siglos... E hizo referencia también a la «Sociedad Castellana de Beneficencia», que no cesa de realizar obras en pro de los desventurados.

La misa de los recios y nobles castellanos puede catalogarse entre las cosas inefables que no se olvidan jamás.

EL ACTO BENEFICO ASTUR ES ACOGIDO CON CARIÑO

Ante el anuncio de la excepcional verbena que para el sábado 4 de noviembre organizan las Secciones de Propaganda y Recreo y Adorno del «Centro Asturiano» para allegar fondos con destino a los ancianos asilados en la Casa de Salud y para engrosar el Fondo Benéfico, que sirve para ayudar a los socios antiguos que no puedan pagar el importe de sus cuotas sociales, a fin de evitar que vayan a la baja por una transitoria mala situación económica, todos los asociados se aprestan con denuedo a adquirir entradas para la misma y a colocar entre sus amistades una cantidad considerable, pues nadie habrá de negarse, vistos los fines perseguidos, y máximo teniendo en cuenta que será un verdadero acontecimiento, celebrándose la verbena en todo el edificio social, azotea inclusive, y habiéndose contratado muchos y muy valiosos conjuntos musicales.

Bella fiesta escolar el día diez, en Lajas

La organizó la escuela pública «Luz Caballero», con todo su profesorado y 321 alumnos

Fiesta Patriótica

La Escuela Pública Nro 1, "José de la Luz Caballero" a cargo de su competente director José Sainz Martínez y con la asistencia de su profesorado de 321 alumnos de la matrícula que asciende a 567, desarrolló en la gloriosa fecha del 10 de Octubre, el programa siguiente:

1 Jura de la bandera; 2 Himno saludo a la Bandera, por todos los alumnos; 3 Poesía "El Descubrimiento", por la niña Zoila Cardoso; 4 Poesía "Carlos M. de Céspedes", por Nélida Alpízar; 5o Poesía "10 de Octubre"', por Caridad López; 6 Poesía "Carlos M. de Céspedes", por el niño Armando Martínez; 7o Poesía "Carlos M. de Céspedes", por el niño Pio Palenzuela; 8 Poesía "10 de Octubre" por la niña Rosa Pichs y 9o Himno Nacional, cantado por todos los alumnos.

El acto resultó lucido por el orden y admirable disciplina; reciban todos los componentes de la referida Escuela mi felicitación más sincera.

Toma de Posesión

Con la asistencia de todos los empleados de la Jefatura local de Sanidad, tomó posesión de su cargo como Jefe de dicho departamento el Dr. Ezequiel Alfonso, Jefe de los Realistas; este cargo lo desempeñaba el Dr. Luís de la Torre del partido Nacionalista.

Compromiso Amoroso

El domingo día nueve del actual quedó formalizado oficialmente el compromiso amoroso de la bella y simpática señorita Georgina Vilaplana Ruiz con el correcto joven Eugenio Ramirez.

La boda no se hará esperar.

Nota de Duelo

Falleció de terrible enfermedad en la Sala Gutiérrez del Hospital Galixto García, el hijo de este pueblo, modelo de virtud y caballerosidad, Esteban Cruz y Rodriguez, que hace pocos dias ingresó en dicho plantel, en busca de alivio para su dolencia.

Reciban su atribulada viuda, hijos y demás familiares mi más sentido pésame por tan irreparable pérdida.

Víctor A. Gómez FUENTES
Corresponsal

NEGOCIARA EL JAPON UN TRATADO COMERCIAL CON LOS E. UNIDOS EN BREVE

TOKIO, octubre 16. (Lunes). (AP). El primer ministro general Nobuyuki Abe ha dado a entender, en una entrevista publicada hoy en un periódico de esta capital, que el Japón tomará las medidas necesarias para negociar un nuevo tratado comercial con los Estados Unidos.

DESAPARECIO SU HIJA

María Josefa Radillo, de 36 años, vecina de Crespo 141, altos, tomó un ómnibus en la ciudad de Cienfuegos, donde pasó varios días en unión de su hija de igual nombre. Ambas llegaron al paradero de ómnibus en Gloria y Egido, y al tratar de alquilar un auto para dirigirse a su casa la señora Radillo notó que su hija había desaparecido. Estima que ésta haya sido sustraída por un sujeto de dudosa conducta, nombrado Román López Ruiz, que es artista de teatro, el que la conoció en Cienfuegos, siguiéndola hasta esta ciudad.

5 BUENOS CONJUNTOS EN LA VERBENA DE CIEGOS

Se efectuará en el Riverside Yacht Club el día 28 del presente, grandiosa verbena organizada por la «Asociación Cubana de Ciegos» y amenizada por los cinco mejores conjuntos musicales de esta Capital: Hermanos Castro, Belisario López, Cheo Belén Puig, Gloria Matancera y Sonora Matancera.

Habrá otros interesantes atractivos.

Pida su entrada a los teléfonos I-3436 de la «Asociación Cubana de Ciegos».

Buena obra realiza un teniente del ejército obligando a los muchachos a asistir a clase

En la zona marítima de Cabañas, fué ocupada por fuerzas del Ejército una cachucha que había sido sustraída. Muéstranse agradecidos al Coronel Benítez

Agradecidos

Se acercan a nuestra corresponsalía varios afiliados al Partido Liberal, que manda en nuestra provincia el Coronel Manuel Benítez, para hacernos saber su agradecimiento al jefe de esa colectividad política por sus gestiones continuadas para que no sean procesados los miembros del Partido que incurrieron en sanciones electorales.

Digna de todo encomio es esa actitud proteccionista, del jefe liberal, que no olvida al elector en un trance en que lo metió su candidez o entusiástica y fervorosa defensa de los ideales del partido. Defender a los nuestros es un deber que revela, a más de corresponsabilidad y compañerismo, una solidaridad que para la masa electoral es sinónimo de igualdad, confraternidad y humanidad excluídas de egoismos. Se ha apuntado, pues, el Coronel Benítez, un triunfo más, que hay que sumar a los que obtiene a diario como jefe de un partido que tiene mayoría en la provincia. Un tanto más para los muchos que tiene en su haber este jefe del Partido Liberal.

Un buen servicio

Fué prestado en la zona marítima de Cabañas por los miembros de nuestro Ejército Constitucional señores Manuel Muñoz y Jacinto Padrón.

Consistió el mismo en la ocupación de una embarcación de las conocidas por «cachucha», que había sido sustraída a su propietario señor Diego Pérez.

El autor de la sustracción de la embarcación recuperada en las aguas marítimas de nuestra playa de Río Blanco, fué condenado por el señor Juez Correccional de Cabañas al pago de treinta cuotas de a peso.

Un buen servicio de los guardadores del orden Muñoz y Padrón, miembros del destacamento del central «Niágara».

Secundino Hernández

Este joven farmacéutico, que a raiz de la revolución ingresó en la Sanidad Militar del E. C., ha sido ascendido a Capitán.

Muchas felicitaciones enviamos en nuestro nombre y en el de los vecinos de este pueblo al joven y ahora oficial militar que en pasadas épocas fué nuestro vecino.

Un voto de gracias

El Magisterio consolareño, en pleno, nos ha manifestado su agradecimiento hacia el teniente señor Miló, jefe de este Puesto Militar, por su eficaz y continuada actuación en pro de una causa tan hermosa como hacer cumplir la obligación que tienen padres y tutores de enviar a la escuela del barrio a los niños bajo su cargo tengan y estén comprendidos en la edad que precetúa la vigente Ley Escolar.

El señor Miló, nos manifiesta, los maestros citados, ha sido un eficaz y decidido auxiliar en esta obra tan magnífica y humanitaria de imponer, (¡por desgracia tenemos que imponerla!) la enseñanza obligatoria.

Nuestra felicitación, pues, al teniente señor Luis Miló, y la de nuestro compañeros de labor pedagógica a un militar que sabe y demuestra saberlo que, además de disparar, tenemos que saber otras muchas cosas que a la patria útiles son. Opinión que sustenta y demuestra el mismo su jefe, el Coronel Batista, autor de tantas obras culturales cuyo resultado estamos palpando y que benefician al pueblo.

José Sánchez
Corresponsal

SE VOLVERA A PONER EN SERVICIO LA BASE NAVAL DE EE. UU. EN KEY WEST

WASHINGTON, octubre 15. (AP). La Armada ha ordenado hoy que se vuelva a poner en servicio la base naval de Key West, Fla., para ayudar a los buques de guerra dedicados a patrullar las costas del Atlántico y las aguas del Caribe con motivo de la neutralidad.

La base de Key West no funcionaba desde 1930.

Entrará en servicio activo el día primero de noviembre, y al frente de la misma irá al capitán Harry L. Pence, actualmente Jefe del Sexto Distrito Naval que tiene su Cuartel General en Charleston, South Carolina.

NUEVO RAID CONTRA EL AERODROMO DE HANCAO

CHUNG KING, China, octubre 15. (Havas).—La Central News informa que por segunda vez la aviación china atacó el aerodromo japonés de Hancao. El nuevo raid se efectuó el sábado por la tarde, realizándolo tres grupos de aviones, cuyos pilotos declaran que había más de cien aviones del Japón en el campo de aterrizaje, y que calculan que casi la totalidad de ellos fué destruída por las bombas que lanzaron. Tres aparatos de caza nipones fueron derribados por los chinos y dos de estos sufrieron averías, pero pudieron regresar a sus bases.

RUMANIA RINDIO HOMENAJE AL REY CAROL EN SU 46 NATALICIO

BUKAREST, Rumanía, octubre 15. (Havas).—Rumanía celebró hoy el 46o. natalicio del rey Carol. Hubo una recepción del cuerpo diplomático en el palacio real, a las 3:30 de la tarde comenzó una gran manifestación popular, presidida por las autoridades, de adhesiones y homenaje al monarca.

Celebráronse en Remedios dos grandes bailes

Uno tuvo lugar el día siete del actual, y el otro el diez. Los que regresan a La Habana

Los bailes del 7 y 10 de Octubre

Muy concurridos y animados fueron los bailes celebrados en las noches del 7 y 10 de octubre en nuestra ciudad.

El primero en los salones del «Casino Español» y el segundo en la sociedad «El Artesano».

Dichos bailes fueron amenizados por la orquesta «Cervantes», valioso conjunto formado por músicos locales.

Reinó durante ambas noches gran animación.

Hogar feliz

El hogar de los jóvenes esposos Olbia Reyes y Felipe García se ha visto alegrado con la llegada al mundo de una linda niña, fruto primero de su venturosa unión. Los felicitamos.

Viajeros

Después de una temporada en la ciudad han regresado a la capital de la República, donde residen, los esposos Esther Pons Domenech y Othon Chao y el doctor Othon García Caturla y Reina F. Calienes estos últimos acompañados de su hijo Othonsito.

También embarcó para la Habana la señorita María del Carmen Caturla.

Se encuentra de nuevo en esta ciudad la señorita Nena Moula después de una larga temporada en la capital de la República.

Para continuar sus estudios en la Escuela Normal de Kindergarten de Santa Clara, embarcaron para esta ciudad las bellas señoritas María Esperanza Maiñet y Justica Hurtado.

También embarcaron hacia la Habana los jóvenes esposos Elcira Ramírez y doctor Juan Martínez Pérez acompañados de su hija Consuelo, la cual será atendida en dicha capital por un especialista por encontrarse padeciendo de un ataque apendicular. Hacemos votos por su salud.

Laudelina García Caturla
Cronista Social.

DIARIO DE LA MARINA
HABLADO
—HOY—
A las 11 de la mañana radiaremos un suplemento con las últimas noticias del conflicto europeo.
Por la noche, de 7 a 8, nuestra acostumbrada segunda audición.
POR LA ESTACION
CMBQ
IDEAS PAZOS
AHORA EN
900 Kilociclos
TELEFONO A-9316

✝

E. P. D.

LA SEÑORA

BALBINA VALDES AYALA Y DIAZ

HA FALLECIDO

(Después de recibir los Santos Sacramentos y la Bendición Papal)

Y dispuesto su entierro para las cuatro y media de la tarde de hoy lunes, los que suscriben, su viudo, hijas, hijos políticos y demás familiares, ruegan a las personas de su amistad, se sirvan concurrir a la casa mortuoria, sita en Gervasio No. 512, para desde allí acompañar su cadáver al Cementerio de Colón, por cuyo favor les quedarán agradecidos.

Habana, 16 de Octubre de 1939.

DR. ALFREDO SANCHEZ RICHOUX

FUNERARIA CABALLERO
EL SERVICIO MAS MODERNO Y LUJOSO DE CUBA
CONCORDIA 157 TELEFONO M-9309

Corbatas Europeas para Invierno.
VIENEN DE INGLATERRA, SUIZA, ITALIA Y FRANCIA.
EL ENCANTO ha logrado reunir para sus distinguidos clientes la más rica y selecta colección de corbatas europeas, escogidas en los surtidos de más elegante reputación de Inglaterra, Suiza, Italia y Francia. Están confeccionadas en satines, moirés, spitafield, falla, Maccefield, twill y otros tejidos de fantasía. Sus diseños y colores harán con los trajes de invierno elegantes combinaciones ¡Vea cuanto antes este inigualable despliegue de corbatas europeas!
DESDE 1.65 HASTA 4.00
Planta Baja.
El Encanto

M.E.C.D. 2016

AÑO VI

LA NUEVA ESPAÑA

La Leyenda Negra

En todo el curso de la **Leyenda Negra** que, respecto a España, hicieron circular sus enemigos exteriores e interiores, se han dado dos notas peregrinas, perfectamente acusadas. Es la primera que han sido los propios españoles indignos de tal nombre los que con más ensañamiento se dedicaron, al través de los años, a denigrar a su Patria, cual si los animase el propósito firme y decidido de atraer y concitar sobre ella los odios furiosos de las que fueron sus colonias y el desprecio universal, y la segunda estriba en que han sido extranjeros, precisamente, los que con más empeño y laudable procuraron, en épocas diversas, desvanecer los juicios apasionados de detractores poco escrupulosos y restañar las heridas, crueles aunque [illegible], abiertas en el alma de España por sus escritores apátridas.

Por espacio de centenares de años, se acumularon sobre y contra Es[illegible] toda clase de falacias y las mayores y más indignas falsedades, re[illegible] unas y otras a su labor colonizadora en el Nuevo Mundo, y se hi[illegible]cesario que numerosos escritores extranjeros fuesen, uno tras otro, [illegible]ándose por la epopeya del descubrimiento y la conquista, por la [illegible]sional y colonizadora hasta poner los hechos en su propio lugar y [illegible] la actuación de España en el refulgente pedestal de gloria que le [illegible]onde por haber realizado el acontecimiento más grandioso y trans[illegible]ental que registra la Historia de todos los tiempos.

Estudiando él Descubrimiento de América bajo la luz «de la razón [illegible] sin fobias ni apasionamientos que constituyen la lepra de la His[illegible] se llega pronto y muy fácilmente a la conclusión de que España no [illegible]ió a los pueblos descubiertos y conquistados en el Nuevo Mundo [illegible]tumbres y sus costumbres, sino que derramó sobre ellos las dulzuras ine[illegible]bles de la Fe, inculcándoles su misma Religión, trayendo a ellos sus [illegible] y sus Artes, despertando en sus hijos el amor al bien y el culto [illegible] y convirtiendo en pueblos grandes y civilizados, en naciones [illegible]ticia y respetadas, lo que era, a su llegada, un conjunto asqueroso [illegible]ente de sucias y salvajes aldeas.

Descendiendo a detalles, que no cuentan ante la magnitud del tiempo [illegible] generalidad de la Historia, fué forjándose en torno al Descubrimiento [illegible] un enredijo de calumnias, toda esa trabazón de injurias conocido [illegible] por el nombre genérico de Leyenda Negra, con la que se pretendía [illegible] y enturbiar un hecho en el que, salvo los males propios de la [illegible] y del ciclo histórico en que el mundo se desenvolvía, no hay otra [illegible] que refulgencias de luz purísima y claridades del más maravilloso y [illegible]ble de los amaneceres: ¡el alumbramiento de una veintena de fla[illegible] y grandes naciones!

Nadie que conozca, siquiera sea superficialmente, algo de cuanto se [illegible]ciona con el descubrimiento de América puede evadirse de hacer jus[illegible] a la obra inmensa realizada por España para la colonización de las [illegible] vírgenes, a las que llevó su propia alma como el mejor y más va[illegible] de los dones, ni osará alegar ignorancia respecto a la preocupación [illegible] y paternal de los Reyes Católicos por los indios aborígenes. No [illegible] terminado todavía la campaña descubridora, en el año de 1543, [illegible] se promulgó y puso en vigor una legislación colonial que puede [illegible]rse, aun hoy, como el mejor modelo en su género. Las «Leyes y Or[illegible]nas para la gobernación de las Indias» han sido siempre el asombro [illegible]ntos por sus pragmáticas y consideraciones se adentraron. En ellas [illegible] leerse: **«Nuestro intento y voluntad siempre ha sido y es la conser[illegible] y aumento de los indios»**, frase ésta que, dictada por los catolicí[illegible] Soberanos Fernando e Isabel, bastaría, si toda su actuación en Amé[illegible] no la abonase, para echar por tierra el sambenito que se pretende [illegible] a descubridores y colonizadores de crueldad en sus medios puni[illegible] sin pensar los que así hablan que tales procedimientos eran hijos [illegible] época porque el mundo todo atravesaba y no consistían sino en los [illegible] que estaban en uso en todas partes y eran realizados en forma [illegible]nte más drástica por todas las naciones.

[illegible] precisamente, un historiador inglés bien conocido, Byrne, el que [illegible] al comparar la obra colonizadora de su Patria con la de España: [illegible] indio en las posesiones españolas no fué nunca legalmente esclavo», [illegible] otro inglés, el señor Bacou, el que opinó que **«el ideal de la coloni[illegible] sería un territorio donde no hubiera indígena alguno, y no fuera [illegible]ter el trabajo de extirparlos».**

Grande en su ejecución, magnífica por los ideales que la inspiraron [illegible]ravillosa por los resultados obtenidos, la epopeya del Nuevo Mundo [illegible] condensarse en cuatro puntos básicos: Descubrimiento, Conquista, [illegible]ación e Independencia. Con su religión y su moral, su lengua y su [illegible] España sembró en América los elevados ideales que informa[illegible] su propia vida durante los siglos XVI y XVII y encendió en ella la [illegible] sosanta que había de estallar pronto en fulgores magníficos de [illegible] primeros y soberbios jalones hacia el amanecer florido y triun[illegible] de la Democracia Americana.

España y América estarán siempre unidas estrecha e íntimamente [illegible] lazos que no pueden falsearse ni romperse. De ella heredó, además, el [illegible]preciado de valor e hidalguía de sus hijos, de la propia dignidad que [illegible]aminó por la ruta admirable y grandiosa de su independencia y [illegible]grandeza.

Roberto SANTOS.

EL NUEVO JEFE NACIONAL DEL SINDICATO ESPAÑOL UNIVERSITARIO EXPLICA EL FUNCIONAMIENTO DE ESE ORGANISMO DE LA NUEVA ESPAÑA

EL PAPA AGRADECE LA DECLARACION CONTRA LA INVASION DE POLONIA, QUE HIZO FRANCO

Desde que las tropas de Rusia entraron en Polonia, la prensa española atacó dicha agresión

El día 16 de este mes son esperados en Burgos cerca de cien miembros del Congreso de la Federación Internacional de Agencias de Viaje, que tendrán sus sesiones en Santander

CIUDAD VATICANA, octubre. Especial. Se tiene entendido que el Papa Pío XII dió las gracias al general Francisco Franco por el discurso en que se manifestó contra el ateísmo en relación con la invasión soviética de Polonia.

Se asegura que el Nuncio apostólico en España monseñor Gayetano Cicognanin, expresó el agradecimiento del Papa a Franco.

Se dijo además, que los nuncios de Londres y de París estaban estudiando la posibilidad de un frente unido con las iglesias protestantes y otras sectas para hacer frente a la extensión del ateísmo en la Europa oriental, como resultado de la expansión comunista.

Se tiene entendido que el Papa fué el inspirador de un editorial que apareciera en el «Osservatore Romano» diciendo que «Franco había significado claramente la necesidad de defender los derechos del alma contra los bolcheviques, que España eliminó por medio de la guerra».

«Desde que las tropas soviéticas entraron a Polonia la prensa española comenzó a atacar la agresión de Moscú, como una amenaza al oriente de Europa. Los católicos no pueden permanecer indiferentes al destino de 20 millones de católicos que habitan el Este de Europa.

El «Osservatore Romano» publicó también extractos del discurso pronunciado por el obispo Bernard J. Sheil en el que el obispo elogió el mensaje de neutralidad del presidente Roosevelt. Algunos observadores, creen que la publicación significa un endoso del programa de neutralidad de Roosevelt.

Más niños repatriados

MADRID, Octubre, Especial. —Llegó a Madrid una nueva expedición de niños repatriados de los que los rojos se llevaron al extranjero para explotarlos como mercancía. Semanalmente vienen llegando a Madrid desde la liberación expediciones que oscilan entre cincuenta y cien niños. Solamente de Francia con 1115 niños. El total de niños repatriados a Madrid asciende a 2381.

Ante el próximo congreso

BURGOS, octubre. Especial. Cerca de un centenar de miembros del Congreso de la Federación Internacional de Agencias de Viaje llegarán a Burgos el día 16 de octubre después de visitar diversas poblaciones españolas.

Los congresistas celebrarán en Santander sus sesiones, la primera de las cuales será presidida por el ministro de la Gobernación. De paso por Burgos, el Ayuntamiento les obsequiará con una comida que dará fin a su estancia en esta ciudad cuyos monumentos artísticos e históricos visitarán los ilustres huéspedes.

Donativo importante para el hospital de Pontevedra

FONTEVEDRA, octubre, Especial. El filántropo Manuel Barreiro Cabanellas, residente en el Brasil, ha enviado un cablegrama anunciando que remite un nuevo donativo de cien mil pesos, destinados a la adquisición de material quirúrgico para el Hospital provincial de Pontevedra.

Es el cuarto donativo que para atenciones benéficas y patrióticas hace el señor Barreiro Cabanellas desde el Brasil.

Teruel vuelve a la normalidad

TERUEL, octubre, Especial. —Ha quedado instalada en esta ciudad la Sección Administrativa de la Primera Enseñanza, la cual venía funcionando provisionalmente, en unión de otras dependencias oficiales turolenses, en Zaragoza.

Con la llegada de casi todos sus organismos oficiales Teruel vuelve a la normalidad, observándose en la capital mucha mayor animación.

El general gallego Tella, que va de Gobernador Militar a La Coruña da la despedida a sus soldados

Este bizarro jefe, que hizo la campaña de Africa, en la que ganó la Laureada y otras varias condecoraciones, era Jefe de la División 63 y ahora pasa a serlo de la 81

BURGOS. (Especial).—El laureado general Tella, que hasta hace pocos días mandaba la 63 División del Cuerpo de Ejército de Navarra, ha dirigido a sus tropas la siguiente alocución de despedida en Villarcayo, Burgos:

Señores jefes, oficiales, clases y tropa de la 63 División:

Por Orden general de la sexta región, se disuelve esta División pasando sus diferentes unidades a formar parte de otras de nueva constitución de nuestro Ejército, cesando yo también en vuestro mando por haber sido destinado a mandar la 81 División del octavo Cuerpo de Ejército.

Por ley natural, cuanto mayor es el cariño que se siente hacia las personas con quienes hemos convivido y con las que hemos compartido durante mucho tiempo penas y alegrías, mayor es el sentimiento que nos produce el perderlas o simplemente el separarnos de ellas. Imagináos pues, mis queridos jefes, oficiales, clases y soldados de esta División, la emoción intensa que he de sentir al deciros adiós después de estar íntimamente unido con vosotros desde hace más de dos años, sufriendo juntos las penalidades y las amarguras de una dura campaña y saboreando también a vuestro lado las horas de la victoria y del triunfo. El recuerdo de las jornadas transcurridas en la santa hermandad castrense vivirá perenne en mi memoria al igual que los numerosos hechos de armas que constituyen el brillante historial de esta querida División navarra cuyo mando será siempre para mí una de las mayores satisfacciones y el mayor timbre de gloria de mi vida de soldado.

Hace poco más de dos años que me reuní con vosotros en las breñas de Asturias y cuando la División no era más que la sexta Brigada de Navarra. Entonces os dije que todo mi entusiasmo y todo mi espíritu de sacrificio los pondría a contribución para lograr que aquélla estuviera a la altura de las otras Brigadas hermanas y sus soldados pudieran ser dignos camaradas de los que tantos laureles llevaban conquistados para el Escudo de la heroica provincia española de que llevamos el nombre. Desde entonces sólo he vivido para lograr que aquellos propósitos míos fueran una realidad y para despertar, elevar y agigantar hasta el límite vuestro patriotismo, vuestro amor a la Santa Causa de la salvación de España y vuestra lealtad a nuestro insigne y glorioso Caudillo el Generalísimo Franco. Creo que lo he logrado y me siento satisfecho de ello. Todos vosotros habeis contribuído al éxito y vuestra abnegación, vuestra disciplina, vuestro heroismo y vuestro espíritu de sacrificio os han llevado siempre a la superación de vuestros propios actos haciendo posibles las jornadas gloriosas de Asturias, de Aragón, de Tremp, de los Pirineos, de Seo de Urgel, de Puigcerdá, de Madrid, y tantas otras que constituyen páginas insuperables de gloria de esta campaña de liberación patria y que pueden parangonarse con aquellas otras de Mérida, de Talavera, de Toledo, de Bilbao, de Santander, etc., que son asombro del mundo y orgullo de todos los buenos españoles.

Habéis derramado sin vacilar vuestra sangre y ofrendado vuestras vidas con toda generosidad. Habéis sufrido con abnegación y habéis vencido con heroismo los más temibles enemigos del soldado. Los picachos de Asturias, los llanos inhóspitos de Aragón, las márgenes abruptas del Ebro y del Noguera y las cumbres heladas del Pirineo, os han visto avanzar sin vacilar por que la Causa de España y las órdenes de nuestro Caudillo lo exigían. Se os hará y se os hace justicia, estad seguros de ello. Las felicitaciones que en diversas ocasiones habéis merecido de los Mandos superiores e incluso de S. E. el Generalísimo que un día presenció vuestro arrollador avance por Aragón, son prendas de ello y constituyen el mayor galardón a que puede aspirar un soldado.

Pero no solamente habéis sido buenos soldados cuando se os ha pedido el sacrificio de vuestras vidas; lo habéis sido también en los trabajos de fortificación en los frentes estabilizados, en vuestro comportamiento en los pueblos de guarnición, en el respeto a los vencidos, a sus vidas y haciendas, y en cuantas misiones os han confiado vuestros jefes lo mismo en la guerra que en la paz. Con el mismo entusiasmo empuñabáis el fusil para avanzar y vencer al enemigo, que el pico y la pala a fin de convertir en inexpugnables las alturas de Esplá, de San Martín y de Sierra Pesonada, o reedificar las iglesias y las escuelas de Herri de la Sal, de Peramea, de Pobla de Segur y de Tremp, etc. Para vosotros no ha existido nada difícil; con vosotros la victoria estaba siempre asegurada. Vuestra conducta siempre siguió y seguirá en lo sucesivo una norma invariable: el cumplimiento del deber y la obediencia absoluta y la lealtad al Mundo.

Por eso yo me siento satisfecho y orgulloso de vosotros. Por eso yo siento tanto separarme de vuestro lado. Habéis sido leales y abnegados colaboradores y yo he procurado corresponderos y ser digno de vosotros.

Vuestro recuerdo y el del tiempo que os he mandado no podrán borrarse de mi corazón que os pertenecerá siempre. Las horas de sacrificio y de triunfo que juntos padecimos y gozamos así lo exigen, y tengo la seguridad de que vosotros me correspondéis en igual forma. Mi espíritu estará siempre a vuestro lado y en cualquier momento mi modesta persona estará dispuesta también a serviros con todo cariño.

Para los que en las filas de la División cayeron en defensa de nuestros ideales una oración y un recuerdo desde lo más hondo de nuestra alma con el juramento solemne de que su sacrificio no permitiremos nunca que sea estéril; para todos los demás mi felicitación y mi adiós más emocionado, unido siempre a vosotros para gritar con toda la fuerza de nuestros pulmones, con todo el entusiasmo de nuestros corazones de españoles y de soldados: ¡Viva España! ¡Viva el Generalísimo Franco! ¡Viva Navarra! ¡Viva la 63 División!

Vuestro general TELLA.

El general habilitado, D. Helí Rolando de Tella y Cantos, jefe que fué, durante la guerra, de la división 63, ha sido nombrado por el generalísimo Franco para mandar la 81 División y gobernador militar de la plaza de La Coruña.

Gerona recupera uno de los tesoros de arte más estimados

Se trata de la cruz de oro, esmalte y pedrería, del siglo XVI, propiedad de la Catedral

GERONA, octubre (Especial).—El Cabildo de la Catedral ha recibido del Servicio Nacional de Recuperación varios objetos artísticos de gran valor, entre los que se cuentan una cruz procesional catedralicia estilo gótico, de oro y esmalte y perlas, del siglo XVI, considerada como uno de los objetos de mayor estimación en Europa; una cruz de cristal de roca del siglo XII; la Biblia de Carlos V de Francia, adquirida en 1378 y legada a esta Catedral por el obispo don Dalmacio de Mur; el Códice del Apocalipsis escrito por Senior y pintado por el presbítero Emeterio en el año 975; un códice evangelario del siglo XII, con tapas talladas en ciprés de interesante escultura románica; un código repujado de Donatello, y varias arquetas arábigas de plata repujada y sobre dorada.

Las obras del Panteón de los Caídos

SANTANDER, octubre (Especial).—Presidida por el alcalde se reunió la Comisión designada para la construcción del panteón de los caídos, que estará emplazado en la iglesia del Cristo.

Las obras de construcción del citado panteón darán comienzo en breve, y para el día 27 de diciembre se quieren llevar allí los restos de los asesinados en el vapor "Alfonso Pérez".

En Madrid se han reparado más de cuatro mil casas

MADRID, octubre (Especial).—Cuatro mil doscientas setenta y seis casas han sido reparadas de los daños que sufrieron durante la guerra en este período de supresión de los derechos.

Las pérdidas por una tormenta en Yecla

MURCIA, octubre (Especial).—En Yecla descargó una furiosa tormenta que duró más de seis horas. La imponente cantidad de agua que cayó hizo que la parte baja de la huerta se inundara completamente, arrastrando en las cañadas la masa líquida cuanto se oponía a su paso, destrozando las plantaciones de la huerta y del campo, causando pérdidas de muchísima consideración, calculadas en cerca de tres millones y medio de pesetas.

La Alcaldía ha dirigido telegramas al excelentísimo ministro de Agricultura, al señor gobernador civil y a la Jefatura de Obras Públicas de la provincia dando cuenta del suceso y pidiendo apoyo para remediar la crítica situación en que quedan los modestos cultivadores que han sufrido los perjuicios de la inundación.

Nuevos presidentes para las Federaciones de Deportes

MADRID, octubre (Especial).—Han sido nombrados presidentes de las Federaciones Nacionales de los diversos deportes, entre los que figuran los correspondientes al Noroeste de España.

Para la Federación de Atletismo ha sido designado D. Joaquín Aguirre, de Oviedo.

Para la de Boxeo, D. Jaime López Iglesias.

Para la de Ciclismo, D. Luis Alvar, de Vigo.

Para la de Fútbol, D. Cesáreo González, de Vigo.

Para la de Hockey, en Galicia Norte, D. Jesús Buján, de La Coruña y en Galicia Sur, D. José María Navas, de Vigo.

Para la de Natación, D. Wenceslao González Garra, de Villagarcía.

Para la de Golf, D. Ramón Quijano.

Muere en un accidente de automóvil el director de la revista "Triunfal"

MADRID, octubre (Especial).—En la carretera de León, a 18 kilómetros de la capital, un automóvil en el que viaja el director de la Revista "Triunfal" de Pontevedra, don Angel López Franco, chocó con una camioneta, resultando muerto le señor López Franco, herido grave su secretario, señor Vázquez y una señora y dos niños ilesos.

Códices valiosos han sido recuperados por Patrimonio Nacional

La Diputación barcelonesa costeará estudios a hijos de empleados y periodistas

MADRID, octubre (Especial).—El Servicio de Recuperación del Patrimonio Artístico Nacional, ha conseguido recuperar dos cajas conteniendo manuscritos y códices raros pertenecientes a las bibliotecas nacionales, entre los que se encuentran la Biblia maguntina, impresa en vitela, ejemplar extraordinariamente precioso; la Biblia de Birba, del siglo X, con iluminaciones españolas; las Ordenanzas de Alcalá del siglo XIV y otras obras importantes.

La Diputación madrileña costeará el título de Bachiller a los hijos de sus empleados y periodistas

MADRID, octubre (Especial).—La Diputación ha aprobado, la propuesta del Gestor Sr. Porta, de destinar cincuenta mil pesetas para costear los títulos de Bachiller a hijos de periodistas, médicos y empleados, cuyos haberes no pasen de 6.000 pesetas anuales.

El Tesoro de Salvacañete

CUENCA, octubre (Especial).—Dos años antes del Alzamiento se descubrió en Salvacañete, provincia de Cuenca, un tesoro antiguo de plata, integrado por distintos vasos brazaletes, collares, pendientes, anillos, imperdibles, etc, y bastantes monedas del mismo metal, iberorromanas en su mayoría, y algunas, consulares.

Dicho tesoro, que debió pasar inmediatamente a propiedad del Estado, dada la legislación vigente, anduvo rodando por distintas manos, sin que los organismos del Estado, obligados a la defensa de nuestro patrimonio arqueológico, se preocuparan lo más mínimo de su salvación y rescate.

Gracias al anticuario D. Apolinar Sánchez se evitó su exportación al extranjero o su pérdida definitiva para España. Hoy, en cumplimiento de lo legislado por el nuevo Estado, ha sido entregado dicho tesoro al Museo Arqueológico Nacional, en virtud de las órdenes dadas por la Comisaría Nacional de Excavaciones Arqueológicas.

El tesoro iberorromano de Salvacañete pertenece en conjunto al siglo I antes de Jesucristo, y viene a aumentar de manera extraordinariamente valiosa la serie de tesoros iberorromanos descubiertos en España.

Este tesoro será objeto en breve de una monografía detallada que lo estudie de manera completa, y puede ser considerado como rigurosamente inédito ya que el único trabajo sobre él es uno aparecido en la época rojoseparatista, en una revista "científica" que los rojos de la Institución Libre de Enseñanza del Centro de Estudios Históricos destinaba a la propaganda en los países enemigos, con objeto de "dar sensación de normalidad", mientras se asesinaba y se destruída el patrimonio artístico y arqueológico.

No podrán desalojar a los obreros morosos durante el invierno

En las islas y marismsa del Río Guadalquivir se cosechó gran cantidad de buen arroz

BARCELONA, octubre (Especial).—Las autoridades han ordenado que durante todo el invierno no podrá echarse de sus domicilios, ni suspendérseles los servicios de luz y agua por falta de pago a los obreros que estuviesen sin trabajo.

Siembra de arroz en las islas del Guadalquivir

SEVILLA,, octubre (Especial).—Unas 2.200 hectáreas de arroz han sido sembradas este año en islas y marismas del Guadalquivir, cuya siega ha dado comienzo. La calidad es mucho mejor que la de la pasada cosecha. Ello será de un gran interés para el desenvolvimiento agrícola en la provincia de Sevilla y de Andalucía.

Se instala el cónsul de España en San Francisco

SAN FRANCISCO, California, octubre (Especial).—Ha llegado a San Francisco y ha tomado posesión de su puesto el Cónsul General de España en esta ciudad, don Juan Gómez Molina. Las oficinas del Consulado de España han sido instaladas en 58, Sutter Street, donde podrán acudir los que tengan asuntos que tramitar en dicho consulado.

Prohíbese la incautación de propiedades en España

BURGOS, octubre (Especial).—El "Boletín Oficial del Estado" publica un decreto en el que se dispone, en orden a la normalización del régimen de la propiedad rústica, que, salvo lo dispuesto en la ley especial, queda absolutamente prohibida la requisa e incautación y ocupación e intervención de fincas rústicas y edificios y locales urbanos. El derecho de requisión corresponde únicamente a las autoridades militares, con arreglo a lo dispuesto en el decreto de noviembre de 1917.

Formación profesional, política y pre-militar de los estudiantes "camisas azules" universitarios

Al salir de la Universidad los sindicados, será el mismo S. E. U. el que procure con más empeño facilitar su labor profesional, porque nadie como él conoce sus condiciones

MADRID. (Especial).—En el periódico «Arriba», de esta capital publica A. Cortés Gallego la siguiente información:

Hemos visitado a José Miguel Guitarte a fin de que nos hable del S. E. U. (Sindicato Español Universitario) y de sus proyectos como jefe nacional de los «camisas azules» universitarios.

José Miguel Guitarte es suficientemente conocido de todos. Por eso nos limitaremos a dar una nota casi telegráfica de su biografía como luchador de la Falange. Fué el primer secretario general del S. E. U., consejero nacional de la Falange en los Consejos de 1934 y 1935 y ostenta la distinción de la Palma de Plata, concedida personalmente por José Antonio. Estuvo incluído en el proceso contra Falange Española en marzo del 36. Preso en Madrid y trasladado a Cataluña, estuvo en Barcelona hasta la total liberación de la ciudad por las tropas nacionales.

—Ya dentro de la paz, cómo enfocará la actividad del S. E. U. en esta nueva etapa de lucha?

—La actividad del Sindicato se proyectará en tres sentidos distintos, aunque perfectamente conjugados unos con otros: formación política de los sindicatos, formación profesional y preparación militar, con vistas a plasmar en las Milicias y en el Ejército una oficialidad de complemento capaz y eficiente en todo momento.

La formación política se llevará de manera que los estudiantes queden perfectamente capacitados, doctrinal y socialmente, para cualquier designio dentro del partido y en la vida. Para ello llegaremos, si se hiciera necesario, a la creación de seminarios, en los cuales los estudiantes se podrán iniciar en la marcha política del Estado por una serie de conferencias sobre Doctrina del Movimiento, Historia de la Falange Historia de la guerra y papel de la juventud en el nuevo Estado. Esto lo enfocaremos hacia un fin, que es lograr permanentemente la minoría preparada—intelectual y revolucionaria—que estará siempre dispuesta para regir los destinos de la patria.

El orden profesional

Como cosa fundamental dentro de la vida escolar se hace imprescindible la reforma total de la Universidad para acabar con aquella otra Universidad pacata que todos padecimos antes del movimiento, durante la Monarquía y la República, de tan cortos vuelos que no tenía otros puntos de mira ni otro fin que las asignaturas y los textos oficiales. Nuestra Universidad ha de ser no sólo reproducir lo que fueron en su tiempo las de Alcalá y Salamanca—que por sí sola resultaría un arcaísmo rayano en el ridículo—sino llevar el sentido revolucionario del nacionalsindicalismo a ella. Es decir, crear la Universidad que dote al alumno de una preparación por la que al salir de ella se encuentre capacitado para enfrentarse con la vida; o sea, una Universidad que al alumno lo convierta en hombre. Para ello propugnamos por el principio de la cátedra libre en la cuestión profesional, supresión del examen, como medida ineficaz del saber del alumno, que será sustituído por la prueba de fin de curso. El S. E. U. tiene para esto un criterio de escolaridad, consistente en fijar un mínimo y un máximo de permanencia del alumno en la Universidad, terminado el cual será considerado incapaz el que no haya finalizado su carrera.

Otra de las cosas importantes que veo, a lo que tenderá el S. E. U. de una manera principal, ya que en ello cifra mucho la capacitación del alumno, es a la reducción del número de escolares en una misma clase, facilitando de esta forma el posible control del profesorado sobre los adelantos de aquéllos.

También tenemos como uno de los fines del S. E. U. la creación de becas para obreros capacitados que deseen cursar su estudios y cuyos medios económicos no les permitan llegar a la Universidad. Las realizaremos por medio de un internado del Sindicato.

Formación deportiva

—En la formación deportiva ¿qué línea seguirá el S. E. U.?

—Aspiramos a que el tipo medio de estudiante sea el joven perfectamente preparado física y profesionalmente. En el aspecto deportivo queremos darle la mayor amplitud y un carácter de obligatoriedad, considerándola como parte integrante de la preparación profesional. Para ello cada alumno evidenciará sus características físicas y actividades deportivas que dentro de ellas puedan realizar.

—¿Qué intervención tendría el Sindicato en esta reforma universitaria que propugnas?

—El Sindicato ha de intervenir en la construcción de la nueva Universidad como parte integrante de ella pues tres años de guerra y persecuciones le dan derecho a intervenir. Aparte de que su concurso será imprescindible para imprimir el estilo y la política de la Falange, que es hoy la estatal en las nuevas normas que hayan de regir las aulas.

Esta intervención será una colaboración razonada con los órganos rectores de la Universidad en la dirección de la misma, y más en el sentido de destacar grupos de sus mejores militantes para colaborar estrechamente en la educación política y cultural de las juventudes obreras.

De esta manera lograríamos un escalafón para llegar a formar un frente de juventudes en el que tomen parte activa todos los sectores de ésta, sin distinción de clase ni categoría. Frente de juventudes que recogerá y llevará a la práctica las aspiraciones revolucionarias de toda la juventud española dentro del Estado nacionalsindicalista.

Preparación militar de la juventud

—Me hablaste antes de preparación militar...

—Sí; es el tercer punto de nuestras actividades. Para lograrlo, el S. E. U. colaborará con los técnicos militares, con el fin de lograr una oficialidad según el plan, en que las diversas especialidades universitarias sean acopladas a los distintos cuerpos militares.

—¿Cómo podrá efectuarse este acoplamiento?

—Los alumnos de la facultad de Medicina, juntos con los de Farmacia, pueden dar los elementos necesarios para formar la Sanidad del Ejército. Asimismo de las escuelas de Ingenieros pueden salir los futuros oficiales de complemento, que tan formidable resultado han tenido en nuestra guerra, en la que la mayor parte de la oficialidad provisional estaba integrada por sindicados del Sindicato Estudiantil Universitario.

—¿Qué piensas con relación a las publicaciones del Sindicato?

—El S. E. U. cuenta actualmente con su revista «Haz», que continuará como hasta aquí, siendo mensual; pero al mismo tiempo vamos a crear un semanario movido, que logre un contacto más directo del Sindicato con la calle. También aspiro a que el Sindicato sea quien edite exclusivamente los textos y apuntes que han de facilitar la labor estudiantil en el doble sentido cultural y económico. Otro de los proyectos que realizaremos será la aparición de núcleo de revistas técnicas de cada facultad, que aparecerán periódicamente, y en las que se recogerá el movimiento cultural del mundo en cada una de sus ramas.

Servicios

—¿Cuál es la estructura actual del Sindicato?

—Los servicios, regidos por departamentos nacionales, son: Sección Femenina, Servicio Exterior, Prensa y Propaganda, Sección Deportiva y Servicios Técnicos.

El Servicio Exterior es un departamento de relación e intercambio con las universidades y las organizaciones estudiantiles del mundo, sobre todo con las de América española. Pero no como hasta ahora se venía haciendo en España, en el sentido de relacionarnos con los españoles allí residentes, sino con los americanos, que para nosotros son españoles. Naturalmente, nuestra labor no tendrá jamás significación de aquellos «acercamientos» hispanoamericanistas a base de encendidos discursos plagados de aburridos tópicos que se pronunciaban frente a los monumentos a Colón el día de la Fiesta de la Raza.

También intensificaremos nuestras relaciones culturales con el mundo árabe. En una palabra: buscaremos el imperio espiritual de España.

Servicios Técnicos es el departamento más importante del Sindicato. Tiene a su cargo todo lo referente a ayuda universitaria, como son Bolsa del Libro, creación de becas para estudiantes necesitados, mantenimiento de residencias, en las cuales el S. E. U. colaborará con las autoridades universitarias para su régimen interno y de organización, dando a éstas un carácter militar por el que se consiga la formación total del escolar.

Lleva también este departamento todo lo relacionado con los centros de enseñanza, centros de estudios y formación de jerarquías en las escuelas de mandos, así como la creación, organización y mantenimiento de bibiliotecas.

Existen, además, los departamentos de Administración y Organización, con sus funciones específicas.

—¿En qué posición, con respecto al Sindicato, quedan sus sindicados al terminar los estudios en la Universidad?

—Al salir de la Universidad los sindicados al S. E. U. no pierden su contacto con éste, puesto que será el S. E. U. quien procure más encarecidamente facilitar la labor profesional de todos sus afiliados. Porque nadie como el Sindicato, que ha seguido vigilante toda la educación de sus sindicados, puede responder de la eficiencia y aptitud que acredita la letra de los títulos universitarios.

Esto es y será el S. E. U. en el futuro. Así nos lo ha dicho José Miguel Guitarte, nuevo jefe nacional del Sindicato.

...a sido inaugurada en Melilla ...a gran feria musulmana, como un homenaje al pueblo marroquí

Cádiz fué recibido con todos los honores el Tercio de Mora de Figueroa, constituído desde principio del Movimiento con personal de la Falange, sólo de la provincia de Cádiz

MELILLA, octubre. Especial.— Se ha inaugurado la feria musulmana, [illegible]nada por el Ayuntamiento de [illegible] ciudad en homenaje al pueblo [illegible]roquí, con la cooperación e in[illegible]ción regional de Melilla, Ridi, [illegible]che y los grupos de Regulares de [illegible]lla y Alhucemas, resultando és[illegible] la más esplendorosa reunión de [illegible]ranía verificada en Marruecos y [illegible] de la soberanía.

Asistieron a la inauguración el alto [illegible]sario, el general García Valiño, [illegible]oridades civiles, eclesiásticas, co[illegible]idad musulmana y representa[illegible] de los organismos oficiales.

Para evitar el paro

SEVILLA, octubre. Especial.— En [illegible] gobierno civil y bajo la presiden[illegible] del gobernador don Eduardo Ca[illegible]as y Camino, se ha constituído la [illegible]lla provincial contra el paro, adop[illegible]ones importantes acuerdos para [illegible]ver este problema.

[illegible]greso del tercio Mora de Figueroa

CADIZ, octubre. Especial. En tren [illegible]pecial, procedente de Bilbao llegó [illegible]ercio Mora de Figueroa, que man[illegible] el comandante Manuel Mora de [illegible]eroico militar, que en el [illegible] día del Movimiento se puso [illegible] servicio de la patria y organizó [illegible] tercio con personal exclusivamen[illegible] de la Falange de la provincia ga[illegible]. El tercio fué recibido en la [illegible] por las autoridades mili[illegible], civiles, jerarquías y numero[illegible] público. A su paso por las calles [illegible] el cuartel de San Roque, fué [illegible]mente ovacionado. El tercio [illegible] de Figueroa, ha merecido la [illegible] Militar recientemente con[illegible].

Reparación de carreteras

ALICANTE, octubre. Especial.— La [illegible] provincial ha aprobado el [illegible]mpuesto de un extenso plan de [illegible] de carreteras y caminos [illegible] de esta provincia que importa la [illegible] de 443.000 pesetas, y cuyo [illegible] de duración se calcula en [illegible] meses que dará comienzo al me[illegible] el mes de octubre próximo, [illegible] que estarán hechos ya lo aco[illegible] del material necesario para rea[illegible].

Identificación de restos de mártires.

ALICANTE, octubre. Especial.—Ha [illegible] principio en el monasterio de [illegible]ntia Paz, el desenterramiento de [illegible]ncos cadáveres de los asesina[illegible] por los rojos en las carreteras de [illegible] inmediaciones de dicho monas[illegible], y en las checas de la capi[illegible], calculándose en varios centena[illegible] las víctimas que fueron enterra[illegible] en dicho lugar.

[illegible] exhumación cadavérica asis[illegible] las familias de los asesinados, al [illegible] de proceder a su identifica[illegible], siendo después trasladados los [illegible] al cementerio principal, donde se ha proyectado erigir un monumental mausoleo en su memoria.

Nueva escuela de veterinaria

ZARAGOZA, octubre. Especial.—En la última sesión ordinaria celebrada por el Ayuntamiento de esta capital, ha sido aprobada una moción referente a la construcción de una nueva Escuela Superior de Veterinaria en el lugar denominado Restos del Torrero, en esta capital.

Al objeto de realizar lo más rápidamente posible los trámites reglamentarios, se acordó también que una comisión integrada por tres señores concejales en representación del Ayuntamiento, intervenga y colabore con la Dirección y Claustro de profesores de la referida escuela.

El pantano de Barrios de Luna

LEON, octubre. Especial. Según comunicación recibida en esta diputación provincial entre el plan de obras próximas a realizarse figuran la terminación de las del pantano de Villanueva actualmente interrumpidas, y el principio de las del pantano de Barrios de Luna, esperándose que ambas quedarán terminadas en el plazo menor posible.

El problema del papel

MADRID, octubre, Especial. —El presidente del Sindicato del Papel y cartón ha sido interrogado sobre el problema del papel en España, y la situación que plantea la guerra.

El señor Laso de la Vega, dijo que este problema se ha resuelto satisfactoriamente gracias a los esfuerzos del Caudillo y de su Gobierno que ha adquirido materias primas para la fabricación de papel suficiente para abastecer este mercado.

El ministro de industria y Comercio trabaja con verdadero ahinco en esta labor patriótica.

Excelente cosecha de la naranja en Sevilla

SEVILLA, octubre, (Especial).—Esta año la campaña naranjera en la provincia de Sevilla presenta condiciones inmejorables. La cosecha se aprecia abundante y de excelente calidad, mucho mayor y mejor que en la campaña del pasado año. Las sacas comenzarán en el mes de noviembre.

Harán aprendizaje los trabajadores en España

MADRID, octubre (Especial).—El Gobierno ha dispuesto que todos los trabajadores menores de 20 años deberán estudiar el aprendizaje de sus respectivos oficios necesitando un título de capacidad profesional para poder colocarse.

DR. MANUEL VILLAVERDE
DE LAS UNIVERSIDADES DE MADRID Y DE LA HABANA
Médico de la Clínica del Profesor Gregorio Marañón, de Madrid.
Medicina General, Secreciones Internas.—Consulta previo turno.
TELEFONO E-3532.—CALLE 13, NUMERO 11, VEDADO.

Paquetes para España

Certificados: sin ninguna demora, con la misma brevedad de su carta, en menos de 20 días en su casa.

Utilizamos la vía más rápida.

Cortes de Casimir de lana a	$6.50
Paños de Lana. La Vara a	0.70 y 1.00
Paños de Lana Merina a	2.00 y 2.75
Sweaters de Lana para Sra. a	2.00 y 3.70
Chalecos de lana para hombre, a . .	3.00 y 4.00
Cobertores de Lana a	3.00

ROPA-SEDERIA CONFECCIONES TFNO-M-3498
ALMACENES EL SOL MENENDEZ Y GRANDA

HERSHEY Y NAVAL LUCHARON 13 INNINGS PARA EMPATAR EN EL MATCH FINAL

FUE BLANQUEADO EL EQUIPO DE LOS CUBANOS POR EL TEAM DE LAS ESTRELLAS AMERICANAS

JUVENTUD ASTURIANA VENCIO AL HISPANO, SIETE POR CERO

Pelayo y Turquito con cuatro y dos goals, respectivamente, contribuyeron a la victoria de sus equipos. Centro Gallego triunfó: 4 x 1. Onital venció: dos por uno

Por PACO DOBLAS, Jr.

Con escaso público se celebró ayer el cartel balompédico en el «Stadium Cerveza Polar», cartel que tuvo de ganadores a los «toros» de «Juventud Asturiana» y a los «alacranes» del Centro Gallego.

El partido preliminar, sin nada de interés que mencionar pues se tornó en un desafío muy aburrido, fué ganado por los muchachos del «Onital» que vencieron a los del «Racing» 2x1.

«Juventud Asturiana» y «Deportivo Hispano»

Otro nuevo descalabro sufrieron ayer los hispanófilos frente a los «remozados» «toros» de «Juventud Asturiana», al ser vencidos con un amplio score de siete tantos por cero, siendo innecesario significar que el partido se fué casi desde sus comienzos a un sólo lado.

Justo es confesar sin embargo, que los hispanófilos de ayer eran casi todos intercolegiales, como podrán ustedes apreciar en las alineaciones que aparecen a continuación, «Juventud Asturiana», 7: Arosamena, Manolito, Chino, Trigueño, Bebo, Pedro, Bebito, Yarrito, Pelayo, Cubaneleco y Pupito. «Hispano», 0: Gil, Guerra, Alberto, Albitre, Alfonso, Nicolás, Panchito II, Manolito, Ibarra, Wampirito e Isaías.

A los tres minutos de haber comenzado el primer tiempo tiene lugar el tanto inicial, pues al hacerse los astures del balón, Cubaneleco se interna, saliéndole al encuentro Guerra y Alberto y Covas, que era el que fungía de árbitro, creyendo que era esta una entrada intencional de los dos «tigres», castigo a nuestro juicio excesivamente, siendo Pedro el anotador del penalty con que fueron castigados los del «Hispano».

A los 27 tienen oportunidad los «tigres» de empatar, pues en ataque de estos, el Chino entra fuerte y el árbitro parece que apreció que había dado mano, viéndose favorecidos los hispanófilos con un penalty que fué mal aprovechado por Alfonso, que fué el encargado de ejecutarlo.

A los 34, Pelayo hace efectivo el segundo goal, al recibir un pase adelantado y batir a Gil a su antojo. Guerra en ocasión de esta jugada es expulsado parece que por insultar al árbitro.

A los 39, o sea cinco minutos más tarde Pelayo vuelve por la «picada», batiendo a Gil en condiciones similares.

En el segundo tiempo y a los 20 minutos, Pelayo anotó su tercer tanto y el cuarto de su club, de fuerte tiro que sorprendió al keeper. Cuatro minutos después, Bebo centra y Gil salta para detener el balón, escapándosele éste de las manos, valiendo el quinto.

A los 30, Yárrito fusilaba al meta de los «tigres», por sexta vez, finalizando Pelayo con su cuarto, a los 39 en forma colosal, para completar los siete tantos del partido.

«C. Gallego» e «Iberia F. C.»

Los «alacranes», también tuvieron un partido bastante fácil frente a los «leones», al vencerlos con una anotación de cuatro por uno, pero a pesar de eso, el partido fué bastante aceptable.

Los equipos alinearon en la forma siguiente, Centro Gallego: Pepín, Alberto, Chorens, Fernández, Chino, Juan, Germán, Tomás, Ventosa, Carnerita y Turquito. Iberia: Juan, Palacios, Vila, Karikato, Chuli, Flores, Tin, Pedrito, Requejo, Carrascal y Fumero.

A los diez minutos es cuando los gallegos anotan el primero, isendo Germán el que se encarga de abrir el fuego, pero cuatro minutos más tarde, Carrascal se encarga de nivelar la anotación.

En el segundo tiempo, y a los diez minutos, Germán trabaja bien el balón y centra, fusilando Carnerita, pero dá en el poste, recogiendo más tarde Turquito para hacerlo efectivo.

A los 15, Ventosa aprovecha un centro de Turquito para anotar el tercero. A los 18, se produce un incidente entre Fumero y Fernández, siendo expulsados los dos por Pagés.

A los 33 minutos surge una arrancada, Carnerita pasa a Turquito y éste anida el cuarto tanto de los galaicos.

He aquí el conjunto de bellas muchachas que representarán al Miramar Yacht Club en la justa de basketball juvenil de la Asociación Atlética Femenina de Cuba, que se iniciará mañana en el floor del Club Cubaneleco... En el team, que está bajo la dirección del veterano y eficiente Cappy Campuzano, aparecen dos jugadoras del conjunto campeón de 1938, Connie Cambell y Marta Romeu... Ambas constituyen dos puntales del equipo de este año...

MUCHO PUBLICO ACUDIO AYER A PRESENCIAR LAS CARRERAS AL HIPODROMO DE MARIANAO

Continuará la temporada de verano. Los pagos de Dailly Double y Quinielas Duplas fueron buenos. Hubo un choque ocasionado por Kwamudi contra Marjorieh. No hubo desgracias

Por SUSTITUTO

Ante muy numeroso público se efectuaron las carreras ayer domingo en un día algo nublado, pero sin que dejara de brillar nuestro flamante Sol y con excelente brisa del nor-este que hizo las delicias de los concurrentes, sobre todo de los que se sientan en los bancos de los bajos del Grand Stand, hacia el pasillo del Jockey Club que es el lugar mas fresco del Mundo.

Las carreras

La primera del día la ganó Edward D. hábilmente dirigido por A. F. Martínez, que lo guió reservándole energías para el final y sólo así pudo sostenerse hasta la feta cuando Pekin lo rebasó. Este último logró darle alcance en el poste de 1/16; pero no logró pasarlo. El tercer lugar correspondió a Unknown Worlds. En un final de Pho-Finish entre Atcines y Wild Oak, el veredicto del artefacto fotográfico dió el triunfo a Atcines, que aprovechando que se abrieron los punteros se coló junto al riel para llegar justamente a tiempo y anexarse la victoria, cuando ya parecía seguro Wild Oak. Hooligan tomó la punta poco después de la arrancada; pero a la entrada de la recta se abrió estrepitosamente; llevándose consigo a parte de sus perseguidores; tomando, entonces, Wild Oak, la punta la que perdió en la misma meta. El Daily Double, pagó por cada boleto 3-2 $121.20 y los boletos del ganador se pagaron a 33 pesos, 40 centavos. Young Playtime, tomando la punta desde la arrancada ganó la tercera, Silk Covering, lo persiguió todo el camino, pero sin resultado, perdiendo el segundo lugar ante el avance impetuoso de Golden Pigeon, que vino a todo tren en las últimas yardas finales. Los boletos de Young Playtime se pagaron a $10.20 lo que llamó mucho la atención, ya que el ganador lucía mucho en la carrera. Trianón ganó la cuarta competencia seguida de Kwamudi que quedó segundo bajo fuerte final la quinielа dupla 2-5 pagó $98.00. Después de terminada la carrera y cuando venía de regreso Kwamudi se le desbocó al jockey Hidalgo, y al chocar con Marjorie L., tumbó aparatosamente a A. F. Martínez. El jockey Hidalgo, no pudiendo contener a Kwamudi, se tiró de él en el poste del 1/16. Marjorie cayó sin sentido, pero el informe medico manifestó que no es de grave. Rebecah, dispuso de la posición que le hizo Buy Straight en los dos furlones, se despistó algo en la recta y ganó fácil. Segundo fue Cancel y tercero My Goodness. La quiniela dupla 3-5 pagó $12.00. Soldier se anexó la sexta, seguido de Dolly Tourú pagándose la quiniela dupla 7-2 a $9.40; en el último hueco se coló Noreda.

La estelar y última del programa se la adjudicó Maple Barbara, pagando sus boletos de a dos pesos a $32.20. Boosel que fué el favorito tomó la punta desde la arrancada sacando una gran ventaja, pero en nuestro juicio eso fué lo que le hizo perder la carrera, ya que no tuvo energías para el final. Boosel quedó segundo y tercero Aunt Carol. Otros, no fueron factores, y así terminó la agradable fiesta hípica de ayer domingo.

A última hora

La empresa quiere hacer saber al público que todos los rumores que han corrido, sobre el cierre de la temporada son absolutamente falsos y sin fundamentos y que la próxima semana se darán amplias noticias sobre la temporada invernal.

88 Day Sunday, Oct. 16 1939 — Weather CLEAR — Track GOOD

258 ORIENTAL PARK, CUBA — PRIMERA CARRERA — 5 & 1-2 Furlongs — 3YO&Up — Purse $180 — Claiming

Ind	Horses	W	PP	St	¼	½	¾	Str	Fin	Jockeys	O
233	Edward D.	112b	3	1	1¹½	1¹½	1½	1¹		A F Martinez	5
240²	Pekin	112	1	2	2½	2½	2³	2⁴		F Frnandz	6-5
232⁴	Unknwn Wrlds	*104	5	3	3nk	4¹	4²	3½		R Diaz	3
233	Loleet	109b	7	4	4²	3⁴	3²	4⁴		B Goicochea	2
246	Golden Gaff	*104b	4	6	6nk	6¹½	5¹½	5¹		J Posada	12
252⁴	Balancd Budgt	112b	2	8	8	8	8	6¹½		B Martinez	3
252¹	Foreign Lady	110b	6	5	5¹	5½	6²	7³		A Gonzalez	12
246⁴	Buds Choice	106b	8	7	7⁶	7⁴	7½	8		M Garcia	5

P 3:11 Off 3:15 Time 24 50 4-5 1:09 3-5
Value to Winner $90—Mrs M V Cooper b g 7 Blackwood—Lady Highbrow Start GOOD from Stall Gate Won DRIVING Place EASILY Edward D batio al field en la arrancada y mantuvo a raya al final a Pekin. Este desmayo despues de igualarse al ganador en el poste del octavo. Unknown World duro mas que Loleet Balanced Budget partio mal. Foreign Lady no tuvo tropiezos (Claiming Price $200)
Edward D 11 40 5 20 3 40 Pekin 2 80 2 40 Worlds 3 40

259 ORIENTAL PARK. CUBA — SEGUNDA CARRERA — 6 Furlongs — 3YO&Up — Purse $180 — Claiming

Ind	Horses	W	PP	St	¼	½	¾	Str	Fin	Jockeys	O
251	Atcines	*110b	2	5	6¹½	6²	3²	1hd		J Alorda	6
247²	Wild Oak	115	4	2	3½	3¹½	2¹	2²		F Frnandz	2
(246)	Hooligan	*110b	1	3	1¹½	1¹½	1½	3²		J Posada	2
253⁴	Lugen Luggage	115b	8	7	7⁵	7⁵	4³	4⁴		A Gonzalez	4
235²	Campo	115b	6	4	4½	4½	6½	5¹½		B Goicoche	7-5
252³	Disruption	*107	7	6	5³	5³	7¹	6¹		R Diaz	6
246¹	Keewatin	115	5	8	8	8	8	7¹		B Martinez	12
150	Lady Myrtle	*107b	3	1	2²	2nk	5¹	8		L Avila	15

P 3:40 Off 3:43 Time 24 50 1:17 4-5
Value to Winner $90—A Malem b g 10 Paicines—Attilia Start GOOD from Stall Gate Won DRIVING Place SAME Atcines se coló junto al riel al abrirse los leaders y bajo energica monta se puso al frente en los saltos finales Wild Oak no pudo con el rush del ganador Hooligan perdio la carrera al abrirse y perder considerable terreno Lugen Luggage cerro con vigor Campo se canso (Claiming Price $200)
Atcines 33 40 8 00 4 00 Wild Oak 3 40 2 40 Hooligan 2 60

DAILY DOUBLE—EDWARD D y ATCINES $121 20

260 ORIENTAL PARK, CUBA — TERCERA CARRERA — 6 Furlongs — 3YO&Up — Purse $180 — Claiming

Ind	Horses	W	PP	St	¼	½	¾	Str	Fin	Jockeys	O
248²¹	Yong Playtime	114b	8	1	1¹½	1²	1²	1²		B Goicochea	2½
242⁴	Golden Pigeon*	106b	5	6	6¹½	7½	4nk	2¹		R Diaz	12
254³	Silk Covering	111	3	5	2nk	2³	2³	3¹½		A Fernandz	2½
(247)	Addis Ababa	*106	2	2	4½	5½	5³	4⁴		J Poseda	3
247³	Ejector	111	9	4	5hd	3¹	3½	5¹		A Gonzalez	6
247	W. Cookson	*106b	6	7	7⁴	6¹½	6¹½	6³		J Alorda	12
251⁴	Tri Cap	111b	1	8	8¹⁰	8¹⁰	7²	7⁵		F Frnandz	3
257	Exceed	*106	4	9	9	9	9	8²		L Avila	12
242	Hard Rock	114b	7	3	3½	4½	8⁵	9		A F Martinz	2½

P 4:09 Off 4:11½ Time 24 49 3-5 1:17
Value to Winner $90—J A Gavidia b g 4 Playtime—Decibel Start GOOD from Stall Gate Won DRIVING Place SAME Young Playtime desarrollo buena velocidad desde la arrancada y bajo presion en la recta se sostuvo hasta el final Golden Pigeon cerro con un estallido de velocidad Silk Covering se debilito al final Ejector desistio Tri Cap quedo un instante en la gatera al darse la arrancada (C P $200)
Young Playtime 10 20 7 00 4 80 Pigeon 11 60 5 80 Covering 5 00

261 ORIENTAL PARK, CUBA — CUARTA CARRERA — 6 Furlongs — 3YO&Up — Purse $180 — Claiming

Ind	Horses	W	PP	St	¼	½	¾	Str	Fin	Jockeys	O
(249)	Trianon	111b	2	5	3²	3¹	1½	1¾		F Frnandz	8-5
257²	Kwamudi	110	5	6	6⁵	4nk	4³	2½		J Hidalgo	12
255²	Lightly	114	7	8	7²	7²	5²	3¹		M Garcia	3
243	Marjorie L.	109	8	1	2½	1nk	2²	4½		A F Martinz	2
249⁴	Blind Playdemal	109b	1	4	1nk	2½	3¹	5½		P Montalvo	6
229	Speedy Skippy	112b	6	7	5½	6³	6³¹	6hd		B Goicochea	12
257³	Luke Connell	116b	3	9	8¹	8³	7²	7¹⁰		A Fernandz	6
249	Fairemus	114b	4	3	4²	5½	8⁶	8¹²		A Gonzalez	8-5
249	Quiet Lass	*102b	9	2	9	9	9	9		J Posada	12

P 4:37 Off 4:39½ Time 23 4-5 49 1-5 1:17
Value to Winner $90—Aevos Stable b m 7 Tryster—Karma Start GOOD from Stall Gate Won DRIVING Place SAME Trianon sometido a Marjorie L en el octavo y bajo el latigo rechazo a Kwamudi Este ganaba terreno al ganador en cada salto al final Lightly cerro una buena brecha Marjorie L se canso Fairemus fue arrendado al final (CP $200)
Trianon 9 00 4 60 3 40 Kwamudi 28 40 5 00 Lightly 6 00

QUINIELA DUPLA—TRIANON—KWAMUDI $98 00

262 ORIENTAL PARK, CUBA — QUINTA CARRERA — 5 & 1-2 Furlongs — 3YO&Up — Purse $180 — Claiming

Ind	Horses	W	PP	St	¼	½	¾	Str	Fin	Jockeys	O
243²	Rebekah	115b	3	1	1½	1²	1³	1⁴		A Gonzalez	1
(160)	Cancel	111b	5	2	3³	3²	3¹	2nk		P Montalvo	2½
250⁴	My Goodness	111b	6	6	5²	5³	4nk	3hd		F Frnandz	8
223	Buy Straight	111	1	3	2²	2½	2½	4½		A Fernandz	2½
244	News Girl	*112b	4	5	4½	4¹	5⁶	5⁶		J Posada	8-5
250	Flo Along	107	2	4	6	6	6	6		A F Martinz	12

P 5:05 Off 5:13½ Time 23 3-5 49 1:08 3-5
Value to Winner $90—Garcia Hno b m 6 Lee O'Cotner—Tinder Start GOOD from Stall Gate Rebekah aumento su ventaja en la recta y tenia algo en reservas Cancel no pudo acercarse al ganador My Goodness cerro llena de vigor Buy Straight partio por fuera de la gatera y se canso News Girl no tiene excusas Flo Along fue superado (C P $400)
Rebekah 6 40 2 80 3 00 Cancel 2 60 2 80 My Goodness 3 40

QUINIELA DUPLA—REBEKAH—CANCEL $12 00

263 ORIENTAL PARK, CUBA — SEXTA CARRERA — 1 and 1-16 Miles — 3YO&Up — Purse $180 — Claiming

Ind	Horses	W	PP	St	¼	½	¾	Str	Fin	Jockeys	O
255	Star Soldier	115b	7	4	3¹	3⁵	2²	1²	1⁴	A Gonzalez	5
234²	Dolly Tour	*107	2	1	1½	1¹	1nk	2⁵	2⁵	J Alorda	8
254⁴	Noreda	*105	4	6	5²	5³	4½	3½	3²	R Diaz	12
226⁴	Dutchy	*110b	1	2	6⁴	7²	7⁵	6½	4hd	L Avila	12
(238)	Sandy Meadows	115b	3	7	7½	6¹	6²	5²	5³	A F Martinz	2
(255)	Tempermental	107b	6	3	2³	2²	3²	4²	6⁶	B Goicochea	2
248³	Bo Dean	113b	8	5	4⁵	5³	5²	7⁵	7⁵	F Frnandz	6
240	Imigert	113b	5	8	8	8	8	8	8	B Martinez	12

P 5:30 Off 5:32 Time 24 4-5 49 4-5 1:17 2-5 1:45 1:51 2-5
Value to Winner $90—F Lloredo br g 5 Son o'Battle—Kissamee Start GOOD from Stall Gate Won EASILY Place SAME Star Soldier respondio cuando lo apuraron sometio a Dolly Tour y se alejo Dolly Tour no pudo sostenerse cuando la reto el ganador Noreda gano terreno en la recta Dutchy por fuera acabo con velocidad (C P $200)
Star Soldier 8 40 4 20 3 80 Dolly Tour 4 60 4 20 Noreda 5 40

QUINIELA DUPLA—STAR SOLDIER—DOLLY TOUR $19 40

264 ORIENTAL PARK, CUBA — SEPTIMA CARRERA — 1 and 1-16 Miles — 4YO&Up — Purse $180 — Claiming

Ind	Horses	W	PP	St	¼	½	¾	Str	Fin	Jockeys	O
245	Maple Barbara	105b	1	1	2²	2²	2⁵	1³	1⁵	F Frnandz	12
237⁴	Boosel	113b	2	2	1⁴	1⁵	1³	2⁴	2²	M Alvarez	2
(250)	Aunt Carol	109	4	3	3½	3½	3¹	3²	3³	J Posada	7-5
(162)	Sea Charmer	110b	3	5	6⁶	6⁷	4½	4²	4²	A Gonzalez	7-5
250	Bank Nite	103b	7	7	7	7	7	7	5²	B Goicochea	8
245⁴	Masked Smile	108b	5	4	4⁴	4²	6⁵	5½	6²	J Hidalgo	3
245	Oakwood Belle	104	6	6	5½	5¹	5nk	6¹	7	A F Martinz	8

P 6:00 Off 6:03 Time 24 48 4-5 1:16 1:43 1:49 1-5
Value to Winner $90—J Goodwin b m 7 Traumer—Son O'Chen Start GOOD from Stall Gate Won EASILY Place SAME Maple Barbara evito la lucha inicial, avanzo decisivamente en la recta se puso al frente y se alejo Boosel tomo una larga ventaja y se canso malamente en el cuarto final Aunt Carol no pudo mejorar (Claiming Price $300)
Maple Barbara 32 20 8 40 3 80 Boosel 4 20 3 00 Aunt Carol 2 80

SALIO EL TEAM DEL ATLETICO DE SU MALA RACHA

Los anaranjados despidieron la temporada derrotando con facilidad al equipo del Yara

Los anaranjados del club Atlético de Cuba rompieron su cadena de siete derrotas consecutivas, para finalizar la campaña de base ball de la Liga Nacional de Amateurs con un triunfo de catorce por ocho, sobre los patriotas del Yara.

Anotando ocho carreras en los dos ultimos actos, los eléctricos aseguraron el éxito frente a la novena de Felo Córdova que había registrado un séptimo inning impresionante, en el que dieron sensación de haber colocado el juego en el refrigerador.

C. A. C

	V.	C.	H.	O.	A.	E.
García, lf	5	1	2	3	0	0
Fuertes, c	5	2	3	5	0	0
Tristá, 2b		0	1	2	4	0
Aguilar, 1b	5	0	2	10	0	0
Ferrer, cf	4	2	1	2	0	0
Yáñez, 3b	5	1	2	3		0
Garrido, ss	5	3	2	1	1	0
Ramos, rf	2	4	0	1	0	0
García, p	1	0	0	0	0	0
Estrella, p	3	1	1	0	1	0
Totales	41	14	14	27	12	0

YARA

	V.	C.	H.	O.	A.	E.
García, cf	4	1	2	2	0	1
Bosch, rf-p	5	1	1	2	0	1
Olivares, ss-2b	2	0	0	0	0	0
Rodríguez, 1b	4	3	2	8	0	0
López, c	5	0	1	6	1	1
Sánchez, 3b-2b	4	0	0	4	2	0
Diosdado, lf	2	1	1	1	0	0
Aguirre, 2b	0	0	0	1	1	0
Diosdado, p	2	1	1	0	2	1
Rivero, ss	3	1	1	2	2	1
Rivero, 3b	2	0	0	1	4	0
Córdoba, rf	1	0	0	0	0	0
Totales	34	8	9	27	12	5

Anotación por entradas

C. A. C. . . . .114 000 044—14
Yara . . . . . .020 000 501— 8

Sumario:

Empujadores: Yáñez, Fuertes, 3, Garrido, Estrella, García, 4, García, Bosh, Rivero, Rodríguez, Sánchez, Tristá, López, Diosdado 2. Tribeyes: Fuertes, Rodríguez, Tubeyes: García. Sacrifice: Ferrella, Sánchez y Rivero. Bases robadas: Ramos, Diosdado, Bosh y López. Double plays: Rivero a Sánchez a Rodríguez, Garrido a Tristá a Aguilar. Quedados en Bases: C.A.C. 7, Yara 7. Struck out: García 1, Diosdado 2, Estrella 4, Bosh 3. Bases por bolas: García 3, Diosdado 3, Estrella 0, Bosch 2. Dead ball: García a J. García: Diosdado a Fuertes: Estrella a Diosdado. Hits a García, 0 en 1 dos tercios y 7vb, a Diosdado 11 en 8 ing y 35 vb. Gana: Estrella: Pierde: Diosdado: Tiempo: 2.25: Umpires: López y Reyes, Anotador: Eugenio de Torres

CONTINUA EL EQUIPO DEL INDEPENDIENTE AL FRENTE EN FOOT BALL

BUENOS AIRES, oct. 15. (AP).—Las posiciones por la primera división en el campeonato de football no sufrieron modificaciones hoy. Al cumplirse la vigésima sexta fecha, el Independiente Merced triunfó sobre el F. C. Oeste, 6 por 1, y sigue en primero, con 42 puntos, seguido del Huracán, que se impuso al Platense 3 por 0, con 39 puntos. En el tercer lugar se encuentra el River Plate, con 37 puntos, que derrotó al Atlanta 4 por 2. Los demás resultados fueron: Boca Juniors-Lanus, 4 por 1; Newells Old Boys-Vélez, 4 por cero; Estudiante La Plata-Racing, 3 por 0; Argentinos de Quilmes-Chacarita Juniors, 1 por 5; San Lorenzo-Rosario Central, 3 por 0. El equipo de River Plate está jugando con players de segunda categoría, menos dos, a causa de encontrarse en huelga los de primera, con motivo de la multa impuesta al conocido jugador José María Moreno, por su actuación en el match frente al Independiente.

EMPATARON AYER LOS ELECTRICOS Y CIENFUEGUEROS

Marrero y Betancourt sostuvieron un buen duelo de 7 innings que no tuvo decisión

Los eléctricos del Cubaneleco y el Cienfuegos despidieron la temporada de base ball amateur de 1939, de la Liga Nacional empatando a una carrera después de siete innings de lucha, en su match correspondiente del programa celebrado en el stadium de la Universidad, con el que se dió fin al campeonato en dicho terreno.

Conrado Marrero y Betancourt, ases de sus respectivos equipos, dieron una buena demostración, sosteniendo un buen duelo, bien respaldado por sus compañeros. Cabrer, con su único batazo de hit, un precioso tubey, empujó la carrera de los eléctricos, en el segundo inning, enviando a home a Rodríguez, para dar a su team una delantera que sólo duró hasta el quinto, donde los cienfuegueros empataron el score.

Los eléctricos sólo conectaron cuatro safeties a Marrero, mientras los cienfuegueros acumulaban un total de cinco a Betancourt.

El score:

CIENFUEGOS

	V.	C.	H.	O.	A.	E.
Fernández, lf	3	0	1	1	0	0
Yero, 2b	4	0	1	3	2	0
Pérez, rf	3	0	0	1	0	0
Cortés, 1b	2	0	1	7	71	0
Trujillo, c	3	0	1	6	1	1
Delgado, cf	3	0	0	0	1	0
Roses, ss	3	0	0	2	2	0
Bello, 3b	3	0	0	1	1	0
Marrero, p	3	1	1	0	4	0
Totales	27	1	5	21	12	1

CUBANELECO

	V.	C.	H.	O.	A.	E.
Bernal, lf	3	0	1	2	0	1
Marsal, rf	3	0	0	0	0	0
Estévez, 2b	2	0	0	1	3	1
Torres, 1b	2	0	0	7	0	0
Quintela, 3b	2	0	1	2	2	0
Rodríguez, cf,rf	2	1	0	1	0	0
Bernal, ss	3	0	0	1	2	0
Cabrer, c	3	0	1	5	1	0
Betancourt	3	0	1	0	1	0
Martínez, 1b	0	0	0	2	0	0
Totales	23	1	4	21	9	2

Anotación por entradas

Cienfuegos . . . . 000 010 0—1
Cubaneleco . . . . 010 000 0—1

Sumario:

Empujadores: Cabrer. Tubeyes: Cabrer. Bases robadas: EsEtévez. Rodríguez, Marsal, Fernández, Double plays: Cabrer a Bernal. Quedados en Bases, Cienfuegos6. Cubaneleco 6. Struck outs: Marrero 5. Betancourt 3 Bases por bolas: Marrero 5, Betancourt 2. Tiempo: 1.25. Umpires: López y Reyes. Anotador: Eugenio de Torres.

VENCIERON LAS ESTRELLAS AMERICANAS EN EL ULTIMO JUEGO DE LA SERIE A LA SELECCION CUBANA, 5 POR 0

Martín Dihigo no pudo detener a los Grays, que le batearon con oportunidad. Barbee, en cambio, sólo permitió tres hits y no dejó que le llegasen más que dos hombres a segunda base

Terminó la serie americana de base ball profesional y los cubanos se quedaron con las ganas de anotarse una victoria!

En el match de ayer, los criollos, reunidos nuevamente en un conjunto de consideración, que lucía bien defendido en todos los departamentos, realizaron su mejor esfuerzo; pero, ese esfuerzo no fué lo suficientemente bueno para detener el empuje de los invasores y los visitantes alcanzaron su sexta victoria consecutiva, esta vez con el decisivo score de cinco por cero.

Nada importó a los Grays que Martín Dihigo el homore-team, fuese el lanzador de los criollos. Desde el primer inning le batearon con oportunidad, anotándole carrera, y así se mantuvieron toda la tarde hasta terminar el game con un record de cinco anotaciones y once hits en 35 veces que fueron al bat.

Sammy Bankhead encabezó el ataque de los «gringos» con dos oportunismos hits, en tanto que Hughes conectó tres, y Jenkins y Gibson lograron dos en cuatro viajes que hicieron al plate.

Como si esto fuese poco, los visitantes fildearon el horror—especialmente Kimbo en el centerfield — y sus cogidas sensacionales detuvieron por completo distintas tentativas de los cubanos para hacer más fácil la lechada.

Snow y Hughes, brillaron

En el infield, Snow, fué la figura máxima del game. Aceptó cinco lances formidables y cortó varios innings importantes convirtiendo en outs difíciles batazos que le enviaron por su direccion.

Hughes tampoco se quedó detrás, y si usted aprecia el box score, observará que estuvo tan hábil como Snow a la defensiva, interviniendo en nueve asistencias excelentes.

Por una razón u otra, el veterano Wells, no jugó el short y Bankhead aprovechó la oportunidad para volver a su antigua posición y realizar primores...En el sexto acto le llevó un buen batazo a Vargas, y en el noveno inning pivoteó admirablemente el doble play que terminó el game

La mejor cogida de la tarde

La mejor cogida de la tarde la realizó Kimbo, que se pasó todo el desafío yendo de un lado a otro del jardín central para convertir en out los mejores batazos de los cubanos.

Tuvo lugar en el quinto inning, después que eliminado Dihigo, Castaños, pego un fuerte hit al right.... Chester Williams engarzó una bola rápida por el centro del plate y la envió hacia lo ultimo del center, por la parte de la pizarra anotadora... El batazo parecia bueno para un triple... Pero Kimbo corrió como un gamo y se apoderó de la píldora para sacar al bateador. Snow terminó el inning haciendo otra gran jugada sobre un batazo del Pollo Rodriguez para completar el tercer out.

Dihigo fué bateado

Martín Dihigo, como dijimos anteriormente, fué castigado desde los primeros innings y así fué que quedó decidido el encuentro.

En el primer acto, después que Kimbo había sido out en rolling por el sort, Bankhead pegó un tubey por el left field. Jenkins logró un infield hit por segunda, llevándolo a tercera, y cuando Gibson murió en foul fly a Gilberto Torres—cerca de la pista—Bankhead aprovechó la oportunidad para pisar y correr hacia home anotando parado.

Jenkins quiso llegar a segunda en el tiro de Gilberto a home y fué out de Salvador a Williams.

En el segundo inning, después de un ponchado de Leonard, Bill Harris recibió la base. Snow fué out en fly al center field, pero, Hughes se destapó con un triple por el center field y Harris anotó la segunda carrera del game. Barbee terminó el acto ponchándose.

Pasada esta segunda entrada Dihigo dominó un poco a los Yankis y no les permitió hit en tres entradas seguidas, pero en el sexto volvió a embotellarse y los Grays le pisaron la goma por tercera vez.

Bankhead comenzó el inning con un hit al right. Jenkins se sacrificó. Y cuando Gibson bateó un doble por tercera, Bankhead anotó.

En el séptimo, para terminar, Snow logró la base por error de Santo Amaro. Hughes bateó de hit por tercera. Barbee murió en fly a Gilberto pero, Kimbo ligó un buen single al center field y Snow anotó. Poco después, Bankhead elevó un fly largo por el right y cuando Lázaro Salazar y Varguitas chocaron para realizar la cogida. Hughes aprovechó la oportunidad y ejecutó un buen pisa y corre para anotar la segunda carrera. Jenkins salió de segunda antes de tiempo y los cubanos completaron el doble play al reclamar su out.

Poco chance

Los cubanos no pudieron hacer nada frente a Barbee. Sólo conectaron tres hits y únicamente pisaron la segunda en dos ocasiones: Gilberto Torres, por base por bolas y un infield out en el segundo inning. Y Santo Amaro, por error de Hughes y hit de Salvador en el noveno. Y en estas condiciones no se podía esperar una victoria.

Hoy hacen los teams

Hoy por la mañana se reúne la Liga Cubana en las oficinas de la Asesoría de baseball profesional de la DGND, para formar los teams del campeonato. Todos los managers están citados para hora temprana, pues la reunión comenzará a las diez y media en punto.

ESTRELLAS AMERICANAS

	V.	C.	H.	O.	A.	E.
Kimbo, cf	5	0	1	4	0	0
Bankhead, ss	3	2	2	1	3	1
Jenkins, rf	4	0	2	2	0	0
Gilbson, c	4	0	2	4	0	0
Leonard, 1b	4	0	0	11	0	0
Harris, lf	3	1	1	1	0	0
Snow, 3b	4	1	0	0	5	0
Hughes, 2b	4	1	3	4	5	1
Barbee, p	4	0	0	0	1	0
Totales	35	5	11	27	14	2

ESTRELLAS CUBANAS

	V.	C.	H.	O.	A.	E.
Vargas, cf	4	0	0	4	0	0
Salazar, cf	3	0	0	1

CONTINUA ESTA NOCHE EN EL FLOOR DEL VEDADO LA JUSTA JUVENIL DE BASKET

CONQUISTARON LOS MEXICANOS LOS TROFEOS MARTI-HIDALGO EN EL ULTIMO TORNEO DE TENNIS

ATLETICO DE CUBA Y HABANA Y. CLUB CHOCARAN ESTA NOCHE EN EL CARTEL DE BASKET JUVENIL DE LA U. ATLETICA

Los Escuderos de Colón jugarán en el segundo turno contra el conjunto del Casino Español que dirige Pepe Menéndez. Los Marqueses del Vedado juegan el miércoles vs. Miramar

Al iniciarse la segunda semana de basket ball juvenil de la Unión Atlética, cuyas actividades continúan esta noche en el floor aparecen marcando el paso entre los equipos que participan en la justa, con el Vedado Tennis y Atlético de Cuba a la cabeza, los pasos, en el grupo de los vencedores en la primera jornada. Estos cuatro conjuntos, imponiéndose favorablemente a toda la crítica en sus victorias, han cubierto la primera semana de campeonato con éxito en las salidas efectuadas.

Los azucareros del Hershey, con dos derrotas, Yacht Club, Caballeros de Colón, Casino Español y Miramar fueron los que quedaron en el primer lugar de vencidos. De este grupo, los tres equipos salen hoy nuevamente al floor, para tratar de anotarse la primera victoria del campeonato, y lo componen los muchachos de Perico Cardoso, los de Luis Moreno y el grupo de Pepe Menéndez.

El primer turno del programa se inicia con un match entre el Habana Yacht Club y el equipo del Atlético de Cuba. Los yatistas han iniciado la justa enfrentándose con los mejores equipos, y después de un encuentro en noche inaugural contra los universitarios, tienen como segundos contrarios a los anaranjados de Luis González. En realidad, el primer encuentro de los muchachos de Perico contra el team considerado como el mejor de la justa, no permitió que se hicieran justicia. Pero, usted puede estar seguro de que los perdedores de la primera noche frente a los caribes tienen tras de un fanático que los respalde.

El conjunto demostró gran deficiencia a la ofensiva, pero en su juego en general, y en los demás aspectos del game puede catalogarse como cualquiera de los demás conjuntos que siguen a los favoritos y hasta en superior posición. Esta noche tendrán su segunda prueba fuerte los juveniles de Cardoso, cuando se enfrenten al combinado del Atlético, que cuenta con muy buen material y con un mentor de la categoría de Luis González.

En el segundo encuentro chocaron los Escuderos de Colón y el Casino Español. Cada uno de estos teams aparece con una derrota en la pasada semana, los Escuderos cayeron ante los anaranjados, en el segundo programa del campeonato, mientras el Casino era víctima de los marqueses del Vedado, en el segundo turno de dicho programa. El team que dirige Luis Moreno está considera para clasificar en el grupo de los ganadores, con buenas posibilidades, y va en busca de su primer éxito en el programa inicial de la semana.

El estado de los clubs hasta ahora es el siguiente:

	J.	G.	P.
Universidad	2	2	0
Cubaneleco	2	2	0
Vedado Tennis	1	1	0
Atlético	1	1	0
Yacht Club	1	0	1
Escuderos	1	0	1
Casino Español	1	0	1
Miramar	1	0	1
Hershey	2	0	2
	12	6	6

Los programas de la semana son:

Lunes 16

Habana Yacht Club vs Miramar.
Escuderos de Colón vs Casino Español.

Miércoles 18

Vedado Tennis vs Miramar
Cubaneleco vs Casino Español.

Viernes 20

Hershey vs Habana Yacht Club.
Atlético vs. Casino Español.

Todos los programas se efectuarán en el floor del Vedado Tennis, comenzando a las nueve en punto, y costando la entrada a los mismos sólo diez centavos.

MARIO BAEZA LE GANO POR PUNTOS A B. SCULL, AYER

En el segundo star bout, el gran Billy Cáceres, derrotó a Esteban Hernández, por puntos

Un programa que gustó a los fanáticos fué el celebrado anoche en la Arena Cristal, correspondiente al Campeonato de los Guantes de Oro... El card boxístico de anoche, presenciado por una gradería cubierta por buen número de aficionados al deporte, tuvo como máxima atracción el match de Billy Cácere vs. Esteban Hernández, decidido por puntos a favor del primero... Esta fué la mejor pelea de la noche, como segundo star bout a cinco rounds... Ambos muchachos se fajaron por la decisión favorable desde el primer momento, y el encuentro se hizo interesante... En el primer estelar se registró un knock out técnico, el segundo en la noche... Eligio Alvarez, pegando con efectividad, martilló durante cuatro rounds a Melquíades Díaz, para apuntarse el knock out técnico en el cuarto round de la pelea... En el star bout final, Mario Baeza superó por puntos a Baby Scull... el popular peleador que defiende la sedas del barrio de Jesús María, no tuvo en realidad un contrario fuerte en Scull, que estuvo toda la pelea capeando el temporal que significaban los puños de su contrario.

Los resultados de los demás bouts fueron los siguientes: Angel García derrotó por puntos a Alberto Porto... Baby Cristal se anotó un knock out técnico sobre Baby Fernández, en el segundo round de la segunda pelea señalada a 3... Dámaso Collazo, ganó por puntos a Gustavo Vélez.... Francisco Hernández tiró en el segundo round a Gilberto Moreno, para anotarse un knock out... Agustín Morales le ganó por puntos a Miguel Perera... Raúl Domínguez venció, también por puntos, a René Rodríguez, y Jorge Caula derrotó por knock out, en el primer asalto, a Emilio Silvera.

MEXICO GANO LAS COPAS HIDALGO Y MARTI EN TENNIS

José Agüero y Lorenzo Nodarse hicieron un magnífico esfuerzo en los dos matches finales

CIUDAD MEXICO, oct. 15. (AP).—El equipo de tennis de estrellas mexicanas continuó hoy su paso vencedor en el torneo internacional con Cuba, para retener la posesión de las copas «Martí» e «Hidalgo».

El juego brillante de José Agüero y Lorenzo Nodarse fué insuficiente para dar la victoria a Cuba en el día, en el estadio de Chapultepec, donde una gran concurrencia se congregó para presenciar los matches.

Daniel Hernández, que derrotó a Agüero a principios de esta semana en cinco emocionantes sets, dió a México el triunfo en la lucha por la copa «Hidalgo», por la tarde, derrotando a Lorenzo Nodarse en straight sets, 6-4, 6-4, 6-1.

El match de Hernández-Nodarse fué el decisivo, porque en el round de la mañana José Agüero había vencido al segundo as mexicano, Eugenio Tapia, en tres sets, para empatar el estado del torneo, a dos puntos.

Los juegos efectuados hoy entre las féminas fueron de exhibición, pues la copa «Martí» fué asegurada por las mexicanitas en los dobles celebrados ayer. En los matches de hoy, Aurora Legorreta, la campeona en singles femeninos de México, superó fácilmente a Elena de la Torriente, 6-3, 6-2. El juego fuerte de las mexicanas probó también ser mucho para la campeona cubana Celeste Garat, que cayó ante el empuje de Consuelo Roldán, con scores de 6-3 y 6-0.

En el primer single masculino José Agüero jugó con un control tan perfecto en sus drives, que derrotó a Tapia 6-2, 6-2, 6-3. Agüerito maniobró hábilmente, haciendo salir de su posición a Tapia constantemente, para dejar abierto el court a sus placements y smashes. El score estaba dos matches cada team por la copa «Hidalgo», cuando Nodarse se enfrentó con Hernández, en el decisivo, por la tarde.

Presionado por la oportunidad de dar a Cuba el triunfo, Nodarse dió la mejor demostración de la serie, jugando brillantemente. Devolvió con gran habilidad, colocando con precisión la pelota de backhand y forehand, y puso consistentemente dentro su primer servicio. Pero el campeón mexicano demostró simplemente poseer armas superiores en el ataque.

El capitán Octavio Machado, de Cuba, declaró que México merecía el triunfo, pero expresó sus esperanzas de que Cuba pudiera tener éxito en ganar la copa en el próximo torneo. Además expresó su agradecimiento por la acogida cordial que han tenido los tennistas cubanos, y por todas las atenciones de que fué objeto el conjunto visitante durante su estancia en esta ciudad.

Los cubanos planean su regreso a la Habana para el martes, después de quedarse mañana para visitar la ciudad y hacer un viaje a Txco.

DIVIDIO HONORES EL EQUIPO DEL REGLA YACHT CLUB CON EL DEL LICEO DE GUANABACOA Y EL DE CIENFUEGOS

Los matanceros derrotaron al Regla, después que este team había vencido en el primer turno al conjunto del Guanabacoa, en el programa ofrecido por la Liga Social, ayer tarde

Los muchachos del Regla Yacht Club detuvieron ayer al reforzado conjunto del Liceo de Guanabacoa, en el primer juego del programa celebrado en el stadium de Galbán y Lobo, ganándoles por score de cuatro por tres, pero sucumbieron en segundo turno ante el pimentoso conjunto del Matanzas, cinco por cuatro, para registrar una división de honores en el segundo card de la serie para decidir el triple empate en el primer lugar de la justa de base ball amateur de la Liga Social.

A pesar de contar con los servicios de Del Cristo, en el box que limitó a sus contrarios a seis hits, uno menos que los obtenidos por los vencidos, el equipo del Regla ligó en tres actos, segundo, quinto y noveno, para dejar al campo a sus contrarios. Del Cristo repartió un total de siete bases por bolas, y éstas fueron aprovechadas por los vencedores.

Después que el Liceo dió a su pitcher estelar una delantera de una carrera en la primera mitad del segundo acto, los muchachos del Regla atacaron en su parte correspondiente para colocarse al frente. Un rally en el quinto aumentó la ventaja, pero los vencidos lograron el empate a tres en el sexto acto, cuando Díaz, tuvo un momento de debilidad. Después de ésto, llegó el noveno, y con él la victoria del Regla.

En el segundo juego, C. Milián, del Deportivo de Matanzas, dejó en seis hits a los vencedores del match de apertura, mientras sus compañeros bateaban once, a tres lanzadores contrarios.

Los scores fueron:

GUANABACOA

	V.	C.	H.	O.	A.	E.
López, cf	3	0	1	2	0	0
Fleitas, ss	4	1	1	0	5	0
Tenias, rf	4	1	1	1	1	0
Del Cristo, p	4	0	0	1	3	0
Pomares, c	3	1	2	5	0	0
Cardinach, 1b	4	0	0	11	0	0
Castellanos, 2b	4	0	1	1	2	0
Baranda, 3b	3	0	0	3	4	0
Bardina, lf	4	0	1	2	0	0
Guanche, lf	0	0	0	0	0	0
Totales	33	3	7	26	15	0

REGLA

	V.	C.	H.	O.	A.	E.
Díaz, ss	4	0	1	1	7	0
Pazos, 2b	3	0	0	5	3	0
Arteaga, 1b	3	0	0	12	0	1
Gómez, cf	2	0	0	5	0	0
Espinosa, rf	4	0	0	2	0	0
Lara, lf	3	2	1	1	0	0
Valdés, c	3	0	2	1	1	0
Gómez, 3b	4	1	1	0	1	0
Díaz, p	2	1	0	0	1	0
Suárez,	1	0	1	0	0	0
Totales	29	4	6	27	13	1

Anotación por entradas

Guanabacoa . . 010 002 000—3
Regla . . . . . 020 010 001—4

Sumario:

Empujadores: Castellanos. Gómez, Tubeyes: Castellanos, Valdés y Fleitas. Sacrifice: Pazos. Bases robadas: López, Arteaga, Pomares, Gómez, Gómez y Díaz, Doble plays: Baranda a Castellanos a Cardinach. Struck outs Díaz 0. del Cristo 4. Bases por bolas: Díaz 2, Del Cristo 7. Wilds: Del Cristo. Con dos outs se anotó la decisiva. Tiempo: 1.45. Umpires: López y Hernández. Anotador: C. Conejo.

MATANZAS

	V.	C.	H.	O.	A.	E.
Saá, rf	5	1	2	3	1	0
Quiñones, 2b	3	0	2	2	3	0
Romero, 1b	5	0	1	8	0	1
Navarro, ss	5	1	1	2	1	0
Fernández, lf	5	0	1	3	0	0
Pérez, cf	4	0	3	6	0	0
Avalos, c	4	1	1	2	0	1
López, 3b	2	1	0	1	3	0
Milián, p	3	1	0	0	0	1
Totales	36	5	11	27	8	3

REGLA

	V.	C.	H.	O.	A.	E.
Díaz, ss	4	1	0	4	3	2
Pazos, 2b	4	1	1	1	1	0
Arteaga, 1b	4	0	1	9	1	1
Gómez, cf	4	1	1	1	2	0
Espinosa, rf	4	0	1	1	0	0
Lara, lf	3	0	0	5	0	1
Suárez, 2b-p	4	1	0	2	2	0
Valdés, c	3	0	1	4	1	0
Ferrer, p	0	0	0	0	0	0
Díaz, p	1	0	0	0	0	0
Gómez, 3b	3	0	1	0	0	0
Suárez,	0	0	0	0	0	0
Totales	34	4	6	27	10	4

Anotación por entradas

Matanzas . . . 230 000 000—5
Regla . . . . . 000 130 000—4

Sumario:

Empujadores: Saá 2, Quiñones, Espinosa, Gómez y Arteaga. Tubeyes: Avalos, Saá, Pérezü Gómez, Gómez, Arteaga. Sacrifice: Quiñones, Bases robadas: Pazos, Lara. Doble plays: Saá, Romero, Arteaga y Suárez. Struck outs: Milián 1. Ferrer 1. Suárez 2. Díaz 0. Bases por bolas: Milián 2. Ferrer 2, Díaz 1. Suárez 1. Balks: Ferrer. Gana: Milián. Pierde: Ferrer, Tiempo: 1.48, Umpires. López y Hernández, Anotador: C. Conejo.

JAI ALAI

Programa de la función de esta noche a las ocho y media

Primer partido a 25 tantos: Martín y Salazar, blancos, contra Aguinaga y Arrando, azules. A sacar los primeros del nueve y medio y los segundos del diez y medio.

Segundo partido a 30 tantos: Gabriel y Ecenarro, blancos, contra Elizondo y Uriona. A sacar ambos del cuadro diez.

Tercer partido a 30 tantos: Vallejo y Aguirre, contra Labat y Mateo, azules. A sacar ambos del cuadro diez.

Resultado de la función de anoche
Primer partido

	Tantos.
Ugalde y Hugues, blancos	25
Ochoa y La Paz, azules	24

Ganador: blancos:

Primera quiniela

Ganador: Celaya.

Segundo partido

Celaya y Ugartechea, blancos	18
Ituarte y Lorenzo, azules	30

Ganador: azules:

Segunda quiniela

Ganador: Maguregui . . . . . .

Tercer partido

Andrés y Celaya, blancos	30
Emilio y Maguregui, azules	26

Ganador: blancos.

TRIUNFO EL TEAM DE LOS ARTESANOS FRENTE AL VEDADO

Blanco pitcheó colosalmente y Villaverde lo secundó al campo y al bate para ganar

Los atletas del Círculo de Artesanos terminaron ayer la temporada de base ball amateur, despidiéndose de los azules del VTC con una lindísima victoria de cinco por una.

Un pitching excelente, desplegado por el novel Blanco, que no permitió más que seis hits, fué la base de este éxito, que ha dejado a los Artesanos admirablemente bien parados en el estado final de los clubs del más viejo de los circuitos que cultivan el base ball amateur en Cuba.

El notable hurler aparte de mostrarse fuerte en los momentos precisos, mantuvo un control excelente toda la tarde al extremo de que sólo dió dos bases por bolas. Realmente pudo haber dado la lechada, pero un batazo de fly de Ruiz se convirtió en home run, debido a la proximidad de las cercas del right, para echarle a perder la demostración.

El héroe de la tarde—aparte de Blanco— fué la segunda base Villaverde, que a más de batear un home run y dos hits, fildeó un horror en la segunda base.

El score:

VEDADO TENNIS CLUB

	V.	C.	H.	O.	A.	E.
Morales, 1b	4	0	1	8	0	0
Fernández, 2b	3	0	0	2	3	0
Ruiz, cf	3	1	1	2	0	0
Morell, c	4	0	2	6	0	0
Llano, ss	3	0	0	1	4	1
García, lf	4	0	0	3	0	1
Goichochea, rf	3	0	1	0	0	0
Rodríguez, 3b	3	0	0	1	1	1
Castellanos, p	3	0	1	1	5	0
Mendoza, (1)	1	0	0	0	0	0
Portela, (2)	1	0	0	0	0	0
Totales	32	1	6	24	13	3

ARTESANOS

	V.	C.	H.	O.	A.	E.
Gómez, cf	4	1	2	2	0	0
Lloró, ss	4	1	1	1	2	0
Morera, rf	4	1	2	0	0	0
Villaverde, 2b	4	2	3	3	5	1
Fernández, lf	4	0	1	0	0	0
Abreu, 1b	4	0	1	15	0	1
Soberi, c	4	0	0	5	2	0
Martínez, 2b	4	0	0	1	1	0
Blanco, p	3	0	1	0	4	0
Totales	35	5	11	27	14	2

1. bateó por Goicochea en el 9o.
2. bateó por Rodríguez en el 9o.

Anotación por entradas

Vedado Tennis . 1000 000 000—1
C. Artesanos . . 201 001 01x—5

Sumario:

Empujadores: Ruiz. Morera. Villaverde 2. Abreu. Home runs: Ruiz y Villaverde. Tubeyes: Morera. Sacrifice. Fernández. Bases robadas: Gómez, Villaverde, Abreu. Double plays: Soberá a Villaverde: Blanco a Villaverde a Abreu; Fernández a Llano a Morales. Quedados en bases: VTC 6. C. Artesanos 6. Struck outs: Castellanos 3, Blanco 5. Bases por bolas: Castellanos 0. Blanco 2. Balks: Castellanos: Gana: Blanco: Pierde: Castellanos: Tiempo: 1.55. Umpires: Cantera y Rojas. Anotador: Luis Béjar.

SE INICIARA MAÑANA, MARTES, EL CAMPEONATO FEMENINO DE BASKET BALL EN EL FLOOR DEL CUBANELECO

El team de Cristo Rey jugará en el primer turno de la noche contra el Cubaneleco. El five del Miramar Yacht Club, campeón del año pasado, chocará después con el Caballero

Mañana martes será inaugurado en el floor del club Cubaneleco el campeonato juvenil de basket ball de la Asociación Atlética Femenina de Cuba, en el que participarán cinco equipos representando a igual número de entidades, y ante la propiedad de ese magno evento vamos a ofrecer a nuestros lectores los detalles más interesantes de la obra.

Equipos participantes

Club Cubaneleco, Miramar Yacht Club y Colegio Academia Caballeros de la Habana; y Colegio Cristo Rey de Guanabacoa por la Zona de la Habana. Colegio La Milagrosa de Matanzas por la Zona de Matanzas.

Atletas inscriptas por Clubs

Cubaneleco: Josefina Casas, Nélida Quintana, Bertha Prendes, Zaidee Suárez, Teresa López, Hilda Ramos, Carmela Buchholz, Delia Estévez, Martha A. Herrero, María Luisa Calderón, Olda Carnot, Bertha Herrero y Amparo Bazain.

Miramar Yacht Club: Xiomara Martín, Connie Campbell, Martha Herrero, Martha Romeu, Gladys Rosell, Ocilina Millás, Cuba Silva, María E. Alvarez, Yolanda Silva, Yolanda Justiz, Elena Valls, Sara Valls y Era Loyola.

Academia Caballero: Corpina Delgado, Josefina Girón, Margarita García, Cira Rodríguez, Elsa Sánchez, Dolores Martí, Carmen Miranda, Violeta López, Celia Morera y Asunción Martí.

Colegio Cristo Rey: Genoveva Cardinas, Nuria Drogues, Hilda L. Carreño, Hilda Blanco, Hortensia Alonso, Elvira Saladrigas, Hilda Ziegenbirt y Mirta Martínez.

Colegio La Milagrosa: Norma Alfonso, Martha Camaraza, Martha Delgado, Eulalia Isasi, Paulina Gorrindo, Carmelina Sánchez, Juana Sánchez, Aleida Boffill, Margot García, Milagros García, Noemí Gálvez, Esther Molina, Nélida Gómez, Rosario Jiménez, Olga Flor, Agustina Sánchez y Laura Carballo.

Forma de decidir el Campeonato

Los equipos inscriptos en la Zona de la Habana celebrarán una Serie de dos vueltas. El equipo que obtenga el segundo lugar en la Zona de la Habana celebrará una serie de dos juegos con el equipo del Colegio La Milagrosa de Matanzas, y para este último celebrará una serie de cinco encuentros con el campeón de la Zona de la Habana, disputando el campeonato nacional.

Fecha y hora de comienzo

El día 17 de Octubre a las 9 de la noche.

Terreno donde se jugará

Cubaneleco o Vedado Tennis Club.

Tiempos de juego

Quarters de seis minutos, descanso de tres; diez minutos de descanso entre halves.

Tamaño del terreno

Minimum , 40 pies de ancho por 70 de largo y máximum, 42 de ancho por 76 de largo.

Como decidir los juegos empatados

Un tiempo extra de tres minutos con dos minutos de descanso, después de finalizado el juego. Si continúan empatados se jugará un segundo tiempo extra de tres minutos también, con dos minutos de descanso. En estos dos primeros tiempos extra para decidir el game será necesario que uno de los equipos anote dos puntos bien por medio de field goal o foul goal. De continuar empatado el juego después del segundo tiempo extra, se jugará un tercero, triunfando el team que anote uno o más puntos en el mismo.

Días de juego

Martes, Jueves y Sábados, comenzándose a las 9 de la noche, celebrándose el segundo encuentro diez minutos después de terminado el primero.

Juegos suspendidos

Si se juega el primer juego de un programa y se suspende el segundo, se jugará al final caso de ser necesario. Caso de estar empatado un juego suspendido por lluvia después de comenzado el tercer quarter, al discutirse de nuevo se comenzará sin anotación. Será válido un juego que se suspenda por lluvia terminado el tercer quarter siendo ganador el que esté arriba en la anotación.

Series Finales

La Serie por el derecho a enfrentarse La Milagrosa con el campeón de la Habana, comenzar al siguiente día que corresponda jugar. Para la Serie final se dejará pasar un programa de juego.

Oficiales

De la Asociación Nacional de Oficiales.

Schedule

Día inaugural: Primer turno; Cristo Rey vs. Cubaneleco. Segundo turno: Miramar Yacht Club vs. Academia Caballero.

Diez centavos entrada general.

CELEBRARA GRAN FIESTA EL DEPORTIVO ASTURIAS

El próximo sábado, día 21, se efectuará en el Club Deportivo Asturias, un grandioso festival, para el cual hay anunciado un programa monumental.

La decana sociedad deportiva, cuyas representaciones en el terreno de los deportes han sido siempre entusiastas, se prepara para la magnífica fiesta que celebrará el día 21. Cuatro Grandes conjuntos musicales están contratados para hacer pasar un buen rato a los bailadores, y además se anuncian otras atracciones.

AJEDREZ

(Por Armando Bucelo)

El Torneo de la Federación Nacional de Ajedrez de Cuba, que ha dirigido con verdadero acierto y entusiasmo nuestro amigo el Capitán Evans, finalizará la semana entrante, restando solamente dos partidas por jugar y de cuyos resultados dependen las posiciones más distinguidas de la justa. Quesada, Adlery González se esfuerzan por momentos para conquistar el lugar de honor y mantienen en constante incertidumbre a la afición que ha seguido paso a paso el desarrollo de una de las competencias más interesantes que se han efectuado en Cuba. La Asociación de la Prensa de Cuba, en su afán de proporcionarle al ajedrez documentado y firme sus mejores adelantos de superación otorgó a la Federación Nacional de Ajedrez de Cuba la oportunidad tan codiciada por otras instituciones ajedrecísticas de ofrecer en sus salones vastos y cómodos la contienda que ha hecho eco en los anales de la historia ajedrecística cubana. Esperemos, pues, pocos días para poder comunicarle el estado final de la contienda a los simpatizadores de la competencia.

El señor Mora, padre de la ilustre ajedrecista cubana señorita María Teresa Mora, ha recibido una carta con fecha 6 del actual, escrita desde el Hotel Real de Valparaíso, en la que le comunica que al día siguiente, o sea, el día 7, salían todos los integrantes del team cubano rumbo a Colón, en donde estarían dos o tres días descansando para embarcar luego en el vapor «Jamaica» hacia Cuba directamente. Esta noticia nos satisface sobremanera y la comunicamos para general conocimiento de todos.

Continuamos recibiendo crónicas de Buenos Aires escritas por el ilustre amigo e insigne compatriota Capablanca. Es notorio y muy conveniente que se sepa, que, según cartas recibidas por amigos de Capablanca, han de ocurrir grandes cambios en lo que respecta al ajedrez en general. Capablanca sigue siendo, según la opinión de las principales instituciones europeas y americanas, la figura de mayor prestigio y el legítimo aspirante al Campeonato del Mundo. Aunque no hemos podido conseguir nada concreto, sí afirmamos como cierto, que las sorpresas han de ser grandes, y sobre todo, de gran valor e importancia para el ajedrez, que es lo principal.

No queremos felicitar al señor don Juan Corzo y Príncipe por la distinción tan merecida que le ha sido conferida al habérsele otorgado una medalla por la Federación de Costa Rica, como premio a su labor en beneficio del ajedrez americano en sus años de redactor y gran ajedrecista maestro. Y decimos así, porque, sin desmeritar ni considerar como poca la magnífica demostración de cariño y reconocimiento que se le ha hecho por la nación hermana, estimamos que don Juan se tiene ganados todos los honores que le tributamos en comparación con sus méritos. La actuación de nuestro buen amigo y Presidente de la Federación Nacional de Ajedrez de Cuba, es tan extraordinaria, tan excelsa y hermosa, que no hay diplomas ni medallas que puedan, en su estrecho marco, avalorar sus méritos. Por ello, creemos que el felicitarle sería considerarlo bien pagado y nosotros no lo estimamos así.

Como cubano, como ajedrecista, como redactor y como amigo y compañero de luchas en el terreno del ajedrez de Cuba, ha sobresalido siempre por encima de todos los demás. Aún en la actualidad, no obstante sus años y mal estado de salud que le agobia, don Juan Corzo siempre está dispuesto a cooperar en pro del ajedrez. Reconocemos muy sinceramente la distinción que le ha hecho Costa Rica, dando pruebas evidentes de ser una nación comprensiva y consciente, pero, repetimos, no debemos ni queremos felicitarle, porque, tal haremos, el día que exista una balanza que pese en oro y en cariño sus nunca bien expresados méritos a que se halla obligado todo el ajedrez cubano y de América.

ITUARTE TERMINO JUGANDO CON ARRANQUE, ANOCHE, EN EL "ESTELAR" DEL FRONTON

Ugartechea no ha ganado un sólo partido desde que reapareció y prácticamente no sabe Joshe Luis dónde está parado. No hace daño con la derecha y no llega cómodo a ninguna bola. Lorenzo jugó bien las tres decenas e Ituarte terminó rematando bien. El primero fué a 24 iguales

Por ELADIO SECADES

Ituarte ayer terminó confiándose y volvió a rematar, volvió a cortar la pelota y se adelantó a reducir el juego con buenas entradas de botecorrido con el revés.

Ugartechea sí que no parece pelotari. Joshe Luis, en el tiempo que estuvo descansando se le olvidó jugar a la pelota. Parece el suyo un extraño caso de amnesia. Ugartechea no está en la cancha. Con la derecha no hace nada. Lo que en él es más trágico todavía: no hace daño con el rebote. Ni aun con rebotazos sueltos. No cruza la pelota y si los contrarios encestan tres seguidas, lo más probable es que Ugartechea pierda la cuarta pelota que vaya a la pizarra. Ha perdido el prepotente todos los partidos de la noche de su reaparición a la fecha y en cada uno se le ha visto peor que en el anterior.

Anoche, además de no darle dirección a ningún rebote, envió algunos al techo y otros a la red protectora. No hay forma humana de que pueda asentarse en el peloteo, ni que responda al menor desafío de los contrarios. Porque la verdad es que, como se dice en términos peloteriles, no sabe Joshe Luis ni donde está parado.

Quien fué en un largo momento, con muchísimo juego, el primer zaguero del cuadro, hoy tendría que ocupar un puesto asombroso si se hiciese una justa clasificación de valores. Ugartechea no llega cómodo a ninguna pelota. Ni de aire, ni de botecorrido, ni de rebote.

Si Ituarte en buena forma de juego se encuentra en su camino con el Ugartechea que ahora está atravesando un verdadero calvario, se hubiese dado un banquete de remates de todos los estilos, de todas las medidas y de todas las velocidades. Sin embargo, el Sonámbulo parece que aprovechó la oportunidad de una posición tan desatinada, para adquirir confianza y terminó jugando con agresividad y hasta con alegría.

Ituarte y Lorenzo, señalados favoritos por los expertos, se desprendieron desde temprano y toda la dificultad que encontraron en la ruta fué un acercamiento aparatoso de Celaya y Ugartechea, a un tanto, en la segunda decena.

Fué cuando el marcador señalaba 12-13, pero los de arriba rodaron una rápida tantorrea que les llevó derechamente al número 23, sin que los adversarios pudieran moverse de donde estaban.

El público presenció casi todo el partido en silencio. Ituarte le dió a la velada un poco de animación con algunos remates al rincón, con Celaya afuera en previsión de las dos paredes y todo el resto de la cancha libre, porque Ugartechea se quedaba petrificado en el fondo del asfalto.

Lorenzo mantuvo un paso bueno del principio al fin. Muy seguro, poniendo la pelota con intención, rebote ando con más fuerza. Lorenzo, en los dos últimos partidos, parece nabernos dado el grato aviso de que está en disposición de recuperar su posición entre los buenos zagueros del espectáculo.

Celaya y Ugartechea hicieron 18 penosos tantos.

Claro que Ugartechea tiene que entrar algún día... Algún día entrará y jugará lo mucho que la afición le ha visto jugar en el frontón Jai Alai y en todos los otros frontones del mundo. Pero hoy no se le pueden poner partidos de importancia. Porque está atravesando una de las peores, si no es la peor racha de su vida.

La observación más gráfica y más justa es aquella que expresa que el prepotente Joshe Luis no sabe dónde está parado. Y en vez de cesta lo que tiene en la mano es el pavoroso garrote del Rey de Bastos.

El primero fué a 24 iguales.

Ugalde y Hugues salieron de la trágica al triunfo, venciendo a Ochoa y a La Paz.

Guillermo, el popular monarca de la cancha, está en la lista de los enfermos, con el codo derecho lastimado.

¡DISFRUTE DEL PARAISO DE CUBA!
EN EL
Gran Hotel del Balneario
SAN MIGUEL DE LOS BAÑOS
MATANZAS-CUBA

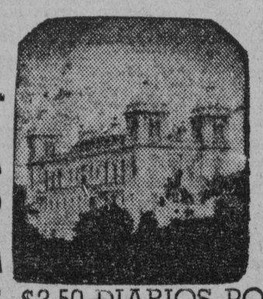

Abierto todo el año. 50 habitaciones confortables. Restaurant de PRIMERA CLASE. Diversiones de salón y al aire libre. A 40 minutos de la PLAYA DE VARADERO. Departamentos para LUNA DE MIEL. Aguas comprobadas por más de dos siglos como eficaces para la curación de las afecciones de las vías digestivas, urinarias, diabetes, anemia y trastornos de la nutrición. Dirección facultativa, Fisioterapia, Radioterapia, Laboratorio, Dentista y Farmacia.

Busque su salud donde la Naturaleza se la brinda pródigamente. El descanso aumenta las defensas y evita las enfermedades. Mantenga su máquina orgánica en buenas condiciones y hará su trabajo más alegre y más eficazmente. No emprenda un viaje al extranjero en busca de lo que Cuba le ofrece, a dos horas de la Habana y 800 pies sobre el nivel del mar, en un primoroso paisaje de montañas. Si no puede residir en los Manantiales, visítelos y haga que sus aguas vayan a su casa. Pida los botellones, sacados en el día, a Tacón Nº 6. TELEFONO A-7627.

PENSION COMPLETA DESDE $3.50 DIARIOS POR PERSONA.

M.E.C.D. 2016

TIENE CASA BLANCA SU OFICINA DE TELEGRAFOS

Las obras de reinstalación de la oficina local de Comunicaciones establecida en Casa Blanca han sido terminadas. Muy pronto los vecinos del pintoresco poblado podrán utilizar los servicios de esa oficina.

También se ha terminado la instalación del puesto telegráfico del Observatorio Nacional, en el nuevo edificio de éste.

Asimismo han sido reforzadas y mejoradas las cinco líneas telegráficas que constituyen el tronco sur, sección comprendida de San Felipe a Güines.

Se ha concedido licencia, por el acuerdo número 363, al señor Amado Trinidad Velasco para aumentar a 10 kw. la potencia de su radioemisora CMHI, en Santa Clara, que hasta ahora contaba con una potencia de 5 kw.

Por acuerdo número 364 y según lo establecido en el decreto-ley 332 de 1932, se le ha concedido al señor Luis Casas Romero licencia definitiva de funcionamiento para la estación radioemisora comercial COCO, de su propiedad.

Y por acuerdo número 365 se han aprobado las modificaciones introducidas en el equipo trasmisor de la radiodifusora comercial CMBJ, no debiendo efectuar cambio alguno en su circuito.

Señalamientos en la Audiencia habanera para el día de hoy

Sala Primera de lo Criminal: Felipe Reyes y otro, tenencia de drogas, defensor Montoro; Gonzalo Candel, tenencia de drogas, defensor Delgado; Eduardo Maya, estafa, defensor Perteirra, acusador Romaguera.

Sala Segunda de lo Criminal: Ramón Valdés, trata de blancas, defensor Carone; Manuel Becerra y Eduardo Taboada, homicidio imperfecto de Antonio Rexach, defensores Masó y Montoro, acusador René Martínez Pedroá José García, tenencia de drogas, defensor Quert; Elipio Piedra, trata de blancas, defensor Montoro.

Sala Tercera de lo Criminal: Alberto Lastra, lesiones, defensor Lombard; Manuel Sánchez, infracción postal, defensor Chardiet.

Sala Cuarta de lo Criminal: Domingo Martínez, robo, defensor Mencó; Claudio Smith, homicidio culposo de Jerzy Koplin y lesiones, defensor J. J. Fernández Gutiérrez; Carmen Martínez, amenazas, defensor Altunaga.

Sala Quinta de lo Criminal: Manuel M. Valdés, lesiones, defensor de Villiers; Ricardo García, estafa, defensor Muñoz; Rosario Expósito, infracción del censo, defensor Gonce; Emilio y Candelario Poey y otros, homicidio de Aurelio Crespo, defensores de Villiers y otros; Evelio Marrero, robo y homicidio de la señora Virginia García Jaén, defensor Pérez Lamy.

Sala Primera de lo Civil: Este, T. de lugares en ejecutivo María Muro Castillo contra Pablo Casas. Ponente Lazcano, doctor Morín, Hernández, procurador Udaeta Torralbas.

Almendares: Accidente del trabajo, Josefa Averholl contra la Compañía Federal de Seguros, S. A., Ponente Lazcano. Dr. Villalón Casuso. Procurador Illá.

Guanabacoa: Interdicto Ernesto Palmiro contra Fidelina Hernández. Ponente Lazcano. Dr. Alonas Fernández.

Sur: Pensión de Juana M. Delgado y Guerra. Ponente Lazcano, doctor Lané. Sr. Fiscal. Proc. Rodríguez.

Sur. Menor. Juan Mariedas contra Lorenzo Fernández. Ponente Lazcano. Dr. Olano, parte.

Centro. Mayor. Robert Wasting contra Rogelio Diago. Ponente Lazcano. Dra. Suárez Martínez. Dr. Cárdenas, Daumy.

Oeste. Mayor. María Mercedes Varas contra María A. Reyes. Ponente Lazcano. Dr. García Hernández; procurador Gallardo.

Oeste. Mayor. Antonio Leal contra Pedro Futchara. Ponente Lazcano. Dr. Putchara Arazoza; procurador Lazcano, Fernández Valle.

Sala Segunda de lo Civil: Ponente señor Rodríguez Sigler:

Luis Muñoz y del Valle contra resolución presidencial. Dr. Ruiz, señor fiscal.

Rita Pérez Moguete contra resolución presidencial. Dr. Ruiz, señor fiscal.

Hernández y Fernández contra resolución 5408, de la Dirección General de Aduanas. Dr. Villalba. Procurador Villalba. Sr. Fiscal.

Barraqué, Maciá y Compañía, contra resolución 5285, de la Dirección General de Aduanas. Dr. Villalba. Procurador Villalba. Sr. Fiscal.

Compañía Primer Molino Arrocero de Cuba contra resolución del director general de Aduanas 4371. Procurador Vega.

El Estado contra resolución de la Comisión del Servicio Civil. Sr. Fiscal. Proc. Avila.

Tomás Alvarez y González, contra resolución 3149 de la Dirección General de Aduanas. Dr. González. Procurador Nogueras. Sr. Fiscal.

Compañía Cubana de Electricidad contra resolución del alcalde de Guanabacoa. Sr. Mendoza. Proc. Urioste. Dr. Alonso.

Compañía Cubana de Electricidad contra resolución del director de Rentas e Impuestos. Dr. H. Corujo. Proc. Urioste. Sr. Fiscal.

Fernández y Compañía, contra resolución 5270, de la Dirección General de Aduanas. Sr. Villalba. Procurador Cejas. Sr. Fiscal.

Sinclair Cuba Oil Company contra resolución de la Sección de Gasolina. Dr. S. Sevilla. Proc. Alvarez. Sr. Fiscal.

SE FRACTURO UN DEDO AL TOMAR UN OMNIBUS

Manuela García Miranda, de 23 años, vecina de Esperanza 75, se personó en el Primer centro de socorro, donde fué asistida por el doctor Luis López Martínez Amores de la fractura de un dedo de la mano derecha, la que sufrió al tomar un ómnibus de la ruta 22, en Baños y 23, en el Vedado.

PROFESIONALES

1 ABOGADOS Y NOTARIOS

BUFETE PROCURADOR LUIS SANchez Villalobos, Manzana Gómez 364 Telf. M-2717, de 2 a 6. Pronta obtención certificaciones Registro Civil. Cartas ciudadanía, pasaportes, carnets de extranjeros, colocación capitales, operaciones automóviles. Administración, compra, venta de bienes. Matrimonios notariales, divorcios rápidos, jubilaciones, pensiones de todas clases. Asuntos judiciales en general. Accidentes trabajo, créditos morosos. Inmediato diligenciamiento, exhortos. Súplense gastos. Reserva absoluta.

DIVORCIOS

En 8 días pensiones alimenticias, facilito los documentos a cubanos y extranjeros, voy a domicilio. Pagos cómodos y a plazos. Doctor Angel Fernández, calle San José 762, altos.

ME HAGO CARGO DEMANDAS, DIvorcios rápidos, matrimonio notarial, cartas de ciudadanía, declaratoria herederos, etc. Véame, anticipo gastos. Bufete Alberto Cuervo, edificio Metropolitana 342. M-2808. O-Reilly y Aguacate.

3 DRES. EN MEDICINA

DR. OCTAVIO RIVERO
Ex asistente del profesor Saye (Barcelona)
Tuberculosis, enfermedades pulmonares y alérgicas, asma, coriza, urticaria. Consultas: lunes, miércoles y viernes 2.30 a 3.30, martes, jueves y sábados 9.30 a 1.30. Campanario 209, M-6528.

VIAS URINARIAS

Cúrese la Gonorrea en pocos días sin dolor. Garantizamos la cura radical, aunque su enfermedad tenga 20 años. No se confíe en manos inexpertas, visite este Gabinete y quedará eternamente agradecido. Curamos todas las enfermedades de las Vías Urinarias. Consultas de 7 de la mañana a 8 de la noche. Para consultas y curas reservadas llame al Teléfono M-3606 10 de Octubre 179 bajos. Frente a la Quinta de Dependientes. Habana. Impotencia. Debilidad Sexual. Piel y Sífilis. Hacemos toda clase de Análisis de Laboratorio. (Presentando este anuncio obtendrá consulta y reconocimiento gratis).

DR. A. BARBA INCLAN
Especialista Huesos. Articulaciones. Músculos. Cirujano Ortopédico del Hospital de la Policía Nacional y ayudante del profesor A. Inclán. Consultas diarias de 2 a 3. Viernes, consultas gratis para pobres. San Lázaro No. 170. Honorarios módicos. Electricidad médica y masajes.

DOCTOR A. VENERO
Curación rápida enfermedades venéreas, impotencia, sífilis, electricidad médica, diatermia, ozoterapia, etc. Cuota semanal. Consultas: 10 a 12 y 4 a 6. San Miguel 301 esquina a San Nicolás. A-9380

DR. ANTONIO PITA
Enfermedades nerviosas y endocrinas
De regreso de su viaje al extranjero está de nuevo al frente de su Instituto de Diagnóstico y Fisioterapia. Desequilibrios vago-simpáticos y glandulares, Psicastenia, Neurastenia Frigidez sexual, Impotencia etc. Electricidad médica, Rayos X y Ultra-violeta, Hidroterapia Kinesiterapia etc. contando con personal graduado, que aplica el nuevo método de dexintoxicación de Fischer, masajes, gimnasia etc. etc. Consultas de 2 a 4 p.m. $5.00 No visita, ni da consultas por correo. San Lázaro 67, Teléfono A-9292, Habana.

DR. MESA RAMOS
PIEL, SIFILIS, VENEREO
Impotencia, esterilidad, etc. Consultas y tratamientos de 8 a 9 a.m. Martes, jueves y sábados, 5 a 7 p.m. diaria. Perseverancia 162 bajos, entre Animas y Virtudes.

DR. ALEJANDRO MUXO
VIAS URINARIAS
Especilista de la clínica-hospital «Cuatro de Septiembre» y de la quinta «Covadonga» del Centro Asturiano. Cirugía génito urinaria. Enfermedades venéreas y trastornos sexuales. Consultas diarias: de 4 a 7 p. m. Perseverancia 163, entre Animas y Virtudes. Telf. A-7001.

DR. ALFREDO COMAS
Especialista del Instituto del Cáncer. Enfermedades venéreas, sífilis, impotencia, afecciones de señora, tumores del útero y pechos. Aplicaciones del Radium. Horas: 2 a 5. Teléfono: M-7728. San Nicolás No. 260 entre Neptuno y Concordia. Habana.

DR. CESAR E. CARBALLO Y DE ARAGON
De las Facultades de Medicina de París y de La Habana, externo de los hospitales de París Medicina interna San Mariano 401, esquina Figueroa, Vibora. Consultas, de 2 a 5. Teléfono: I-3354, Habana.

POLICLINICA INTERNACIONAL
Director Dr. David Cabarrocas. San Miguel 462 entre Lealtad y Escobar. Telf. U-2737 y F-4045. Horas 10 a. m. 7 p. m. Se admiten socios enfermos. Por 50 cts. consultas, reconocimientos con Rayos X e inyecciones una semana. Por 1 peso eso e inyecciones 1 mes. Por 2 pesos eso y análisis semanales. Por 3 pesos eso y diatermia, luz alpina, vapor, corrientes. Por 4 pesos eso y medicina. Por 5 pesos eso y cura o raspados con atenciones de clínica.

DR. A. LABRADOR
Especialidad enfermedades estómago, intestinos. Flujos crónicos, Venéreos y Sífilis. Corazón, Riñores y Pulmones, inyecciones intravenosas. Se hace toda clase de análisis. Consultas gratis de 8 a 11. Pagas 1 a 2 Angeles Nro. 7 entre Reina y Estrella A-0801

DR. FRANCISCO J. DE VELASCO
Corazón, Pulmones, Estómago e Intestinos
DR. RUBEN DE VELASCO
Corazón. Pulmones, Enfermedades de los niños. Consulta de 1 a 3, días laborables. Horas especiales previo aviso. Salud 208 moderno. Telf. M-6068

DR. PEDRO MONTALVO
Vías Digestivas. Consultas de 3 a 6. Calle 18 Nro 6 entre 7 y 9, Vedado. F-5040

DR. SOLANO GRIMAL. —EX-AYUdoante del Profesor Metzger. Exclusivamente asma, Coriza, Urticaria. Jaqueca. O-Reilly 407, departamentos 601 al 604. Telf. A5-2862. Consultas previo turno $10.00. Miércoles y Viernes. Consultas de 10 a 12 y de 2 a 5, $5.00

DR. ROSAL
Sistema nervioso. Corazón, Medicina interna. Consulta diaria de 4 a 6. San Miguel 507, bajos, entre Gervasio y Escobar. Telf. U-2342

DR. FELIPE OLIVERA PUJOL
PIEL Y SIFILIS
Especialista de las casas de salud «Covadonga» e «Hijas de Galicia». Consulta: calle «J» No. 106, bajos, entre 9 y Calzada, Vedado. Lunes, miércoles y viernes de 2 a 4 p. m. Telf. F-3833.

4 OCULISTAS

DR. F S. GARSINI
OCULISTA
Consultas diarias $5.00. Enfermedades de los ojos exclusivamente. Pobres gratis de 8 a 10 a.m. y de 12 a 2 r. 4 p. m. Consultorio Optico «Gasel» Prado 609 al lado del Hotel Saratoga

DR. MANUEL ANTON
OCULISTA
Ex jefe de Clínica del Real Hospital Oftálmico de Londres. Exclusivamente enfermedades de los ojos. Consultas diarias de 4 a 6 p. m. y por convenio previo. Calle 17 No. 260, esquina a L, Vedado. Telf. F-2198.

PROFESIONALES

5 DENTISTAS

DR. HERNANDEZ CALZADILLA, CUra dientes flojos, piorrea. Arreglo rápidamente puentes y planchas. Ortodoncia. Radriografía. Trabajos modernos. Consultas hasta diez noche. Concordia 12, bajos. Teléfono A-7537.

DR. JOSE MARIA GATELL
CIRUJANO DENTISTA
Especialidad en extracciones sin dolor, puentes de oro y dentaduras postizas, arreglo de puentes y planchas en 6 horas, a los clientes del interior les termino en 24 horas. Facilidades de pago. Consultas de 8 a 8. Calle Habana 414 (bajos) entre Obispo y Obrapía.

DR. OSVALDO COLON
MEDICO DENTISTA
Especialidad: caries en todos sus grados. Extracciones. Enfermedades de las encías. Tratamiento médico-quirúrgico de la Piorrea. Consultas de 1 a 7 p. m. Obrapía 558 altos, entre Bernaza y Monserrate.

CIRUJANO ORAL

DR. ARMANDO CRUCET
Cirujano dental y oral de la facultad de Pensylvania y del Garesston Hospital of Oral Sugery, ex profesor de la Moffit Porcelain Dental School de Filadelfia.
Tratamiento médoico quirúrgico de la piorrea alveolar, dentadura de porcelana, cordales impactados, Rayos X, diaterma, electro coagulación. Infrarrojo Alta frecuencia, Rayos Violeta.
Consultas por hora fija.
15 y L. Vedado.
Telf. F-5153

6 COMADRONAS.

CONSUELO RUDA
Comadrona ex-interna de la casa de Salud «La Benéfica», muchos años de práctica. Consultas gratis, Franco 7, bajos, entre Carlos III y Estrella. U-5824.

GABINETE OBSTETRICO GINECOLOGICO, DR. EVARISTO PEREZ RIVERO.
Habana 712 entre Luz y Sol, Consultas diarias de 1 a 5 p.m. Enfermeras especializadas en tratamientos de enfermedades de señoras. Partos, trastornos del período, insuficiencia ovárica. Menopausia. Telf. A-8930

COMPRAS

9 CASAS

SE COMPRA UNA CASA EN LA HAbana que no exceda de Belascoain y de dos mil pesos. Telf. U-6563

COMPRO UNA CASA QUE NO EXCEda de $2.000 punto alto y buena comunicación. Solo trato con su dueño. E. R. Capote. Escríbame o véame en Dragones 165, vidriera.

COMPRO CASA O CHALET DOY EN pago gran finca pegado Habana, dinero hipotecas desde $200 a 15.000. Fincas muy baratas, Prado y Dragones, café M-4739 Yañez.

COMPRO CASA EN LA SIERRA O Almendares, no más de $4.000 y no menos de tres habitaciones. Trato directo. Teléfono F-4640.

URGE COMPRAR CASA MODERNA de 6 a 10 mil pesos, reparto La Sierra, Alturas Almendares o Vedado. Trato directo, no comisión. «La Oportuna», Neptuno 633, de 12 a 6 p. m..

SI USTED TIENE CASA EN LUyanó, Jesús del Monte, Santos Suárez o Víbora y quiere venderlas, véame. Tengo orden de comprar. Filloy, Fábrica Nro 607 Telf X-2990

COMPRO CASA 3 CUARTOS LA SIErra o Almendares trato directo Tel. FO-4129

COMPRO CASA PORTAL SALA, 2 O 3 cuartos, comedor y demás servicios, Luyanó cerca Calzada, Loma del Mazo, Santos Suárez o Lawton, parte alta Dirigirse Corrales 257 altos de 8 a 10 y de 1 a 4 No corredores.

VENDO SOLAR «VIBORA PARK», próximo a la Estación Policía 10x45 2 pesos metro Joaquín Delgado entre Oriente y Camagüey 10x40 650 Mantilla Solarcito en $100 y una casa de huéspedes chica pegada a Prado, barra y restaurant en $600. 10 de Octubre 255 apartamento 1

VEDADO. COMPRAMOS CASA moderna de una planta en el Vedado. Pagamos contado hasta $17.000, tratos directos. Operación rápida. J. P. Quintana e hijo. Chacón 203. M-8182

COMPRO CASA QUE PRODUZCA buena renta, operación rápida y al contado. Deseo tratar directamente. Informes Lealtad 69 bajos, Habana.

10 SOLARES

COMPRO SOLAR MAYOR ONCE MEtros frente de Belascoain a la Universidad, compro edificio renta de 10 a 20 mil pesos en Habana o Vedado. Datos completos a Arquitecto Colli, Cuba 64 A-6612

SOLAR BARRIO LUYANO DESEA comprar partjcular para fabricar, pago de contado. Sr. García, Benavides Nro 8 altos, Luyanó, después de 6 p.m.

11 FINCAS RUSTICAS

COMPRO BARATA FINCA UNA CAballería frente carretera, situada no más 40 kilómetros esta ciudad. No corredores. Telf. F1-7071.

COMPRO FINCAS A 20 KILOMEtros del Capitolio y doy en pago propiedades en La Habana, libre de gravámenes. Informes: café Martí, Dragones y Zulueta. Telf. M-5268. García.

COMPRO FINCA DE 12 A 15 CABAllerías a 30 o 40 kilómetros de la Habana. Trato directo Escriba a. S-1 Anuncios Clasificados DIARIO DE LA MARINA

12 ESTABLECIMIENTOS

COMPRO BARRA CAFE RESTAUrant hotel, panadería, bodega, tienda mixta etc Baturro Habana o campo Doy en pago gran casa libre gravámen. Prado y Dragones Café Telf. M-4739 Yanes.

15 MAQUINARIAS

COMPRO

MOTORES MC-CORMICK DE 60 A 80 CABALLOS EN BUEN ESTADO

Dirija informes por escrito al Sr. A. Río, edificio Metropolitana 305, Habana.

COMPRO HERRAMIENTAS TODOS los oficios: carpintero, mecánico, zapatero, jardinero, tornillo de banco, tarrajas, mandarrias, yunque y toda clase objetos en general. Negocio rápido. Antonio: M-6481.

COMPRAS

15 MAQUINARIAS

COMPRO HERRAMIENTAS TODOS los oficios, carpintero, mecánico, zapatero, jardinero, tornillo de banco, tarrajas, mordazas, yunques y toda clase objetos en general. Negocio rápido. Antonio M-6481.

SE COMPRA UN MOTOR DE GAS Pobre de 100 a 150 caballos, completo con su planta neradora de gas. No importa la edad si está en condiciones. G4 M. C. Metropolitana 212 Habana

17 MUEBLES Y PRENDAS

COMPRO MUEBLES: A-9100
Finos y corrientes máquinas de coser, escribir, refrigeradores, neveras, muebles de oficina, loza, casas completas, pago más.

U-3143: COMPRO MUEBLES
Ropa, zapatos, pianosz máquinas coser, escribir, baúles, enseres, establecimientos finos, muebles oficina, líquido casas completasÑ todo lo que quiera vender. Voy al campo, trato con dueño U-3143.

O R O
EN JOYAS VIEJAS, NUEVAS O ROTAS. COMPRAMOS EN TODAS CANTIDADES. PAGAMOS MUY BIEN.
CAPBALLAL HERMANOS
SAN RAFAEL 616
TELF. U-5744

A-7795 COMPRA MUEBLES
De todas clases. Pagamos más que nadie. También vendemos, cambiamos y alquilamos. No venda sin antes hacer una llamada: A-7795. Vamos en el acto. «La Honradez». Máximo Gómez 35. 357 moderno A-7795.

A-8232 CASA VEREZ COMPRA
Vende toda clase mueblajes y objetos antiguos, modernos, bronces, vristal, plata, oro, porcenanas abanicos, Máquinas Escribir, coser, archivos, burós, cajas caudales, joyería, baúles baletas, ropas, libros. Bernaza 202-204 A-8232.

A-6620 COMPRO MUEBLES
Juego de cuarto, sala, comedor, recibidor, máquina de coser Mmuebles oficinas, neveras, radios, baúles, piezas sueltas y cualquier clase de objeto. La Moderna. Salud 9.

A-9003 COMPRO MUEBLES TOdas clases oficinas, todos objetos arte, máquinas coser, sillones barberías, pianos, lámparas, mamparas cajas de hierro, camas, pupitres, contadoras todo lo que vendan. Teléfono A-9003.

ORO, PLATA Y PLATINO
Compramos también prendas, oro viejo, montdas. Pagamos mejores precios «La Nacional» en Villegas Nro. 359, entre Teniente Rey y Amargura. Teléfono A-9915

M-9136: COMPRO
Muebles, máquinas coser, escribir, sumar, oficinas completas, archivos contadoras, equipajes ,alfombras, lámparas, objeto arte, caja hierro, armatostes sillones inválidos, gabinete médico, sillones barberos. Compro toda clase de objetos, divisiones, mamparas, etc.

COMPRAMOS JOYAS
Antiguas y modernas, con brillantes, zafiros,rubíes y esmeraldas finas; oro, platino, plata, y enchapes hasta en pedazos. Objetos de plata: bandejas juegos de café, cubiertería y otros artículos. Rosarios de oro y plata, con cuentas de perlas; coral, amatistas etc. Pagamos bien. Vamos a domicilio.
CARBALLAL HERMANOS
San Rafael 618 entre Gervasio y Belascoain Telf. U-5744

COMPRAMOS, VENDEMOS Y EMPEÑAMOS
Joyas antiguas y modernas, objetos de plata, de arte, muebles antiguos. Reserva absoluta en todas las operaciones. Haga una visita a:
"LOS TRES HERMANOS"
EN CONSULADO Nros. 160 Y 162
Telf. M-3534

19 LIBROS E IMPRESOS

LIBROS USADOS DE TODAS CLAses. Compro todos los que me traigan que me sean útiles. 10 de Octubre 1079 entre an Francisco y Milagros Víbora

21 INSTRUMENTOS DE MUSICA

COMPRO PIANOS Y PIANOLAS EN cualquier estado que estén, rotas, viejas, no importa marca, pero sin comején, negocio rápido todas horas. Telf X-2722

23 OBJETOS VARIOS

DISCOS COMPRO Y VENDO DISCOS ópera, librería La Biblioteca, Belascoain 566 esquina a Pocito También compro libros.

Arrendamientos.

A-1 FINCAS RUSTICAS-URBANAS

ARRIENDO FINQUITA CON SU CAsa y garage de mampostería nueve entre Lisa y Arroyo Arenas Billmore FO-2503

TOMO EN RENTA FINQUITA DE media a una o dos caballerías de tierra con agua y casa, es para cultivo. informes Telf F-2212

SE ARRIENDAN PARA CAÑA, GAnado y distintos frutos, entre Isabel y Jovelanos, provincia de Matanzas, fincas superiores, con líneas que empatan con ferrocarriles Unidos y carretera Central, buenas aguadas, bateyes, cercadas a cuatro hilos, divididas en cuartones, con romana y embarcadero. Vendo existencia ganado superior de cria yerba, Informa su dueño, Aguiar 361 departamento 401, Habana.

ARRIENDO FISCA LINDANDO CArretera Venao Boyeros, 10 minutos Capitolio casa con hermosa nave para industria o depósito muchos frutales. Informan 14 Nro 106 Vedado

ALQUILO FINCA MEDIA CABALLEría, frente carretera, 25 minutos Habana, casa vivienda madera, servicios sanitarios. Precio: $25.00. Informes: Vázquez, 25 y O., edificio Castro, planta baja.

SE ALQUILA, CARRETERA CENtral Arroyo Arenas, finca Los Muchachos, curva Cantarranas: portal, sala, 3 habitaciones, baño, cocina, cuarto criada, frutales, electricidad, estc, 11,000 metros: $30.00. F-5592.

SOLICITO EN ARRENDAMIENTO finquita de 15 a 20 mil metros a 5 cts. de viaje de la Habana por carretera, también se compla a plazos; no importa casa de vivienda. Informan F-6229

SE DESEA TOMAR EN ARRENDA miento casa de inquilinato informa Sr. Dachin FO-1440 de 8 a.m. a 6 p.m.

A-2 ARRENDAMIENTOS VARIOS

EN CASA HUESPEDES SE ARRIENda la cocina y comedor; lugar céntrico. Se dan facilidades. Informan Villegas 257 altos.

A LOS PROPIETARIOS DE CASAS
Tomo en arriendo casas vacías o que estén para vaciarse, doy buena regalía. También compro casa de huéspedes que no pase de cuarto mil pesos. Véame. Café Internacional, Monte y Zulueta, Pérez.

REPARACIONES

42 MUEBLES Y PRENDAS

«CASA PIÑEIRO». SE ESMALTAN, barnizan, tapizan y reforman muebles. Precios módicos. Llame a los teléfonos F-2918 y F-6265, dándose la oportunidad de demostarle nuestra experiencia en este giro. Calle 2 número 655 (por Zapata). Telf. F-2918.

FABRICA DE MUEBLES
DE «MARTINEZ»
San Rafael y Manrique. Gran tapicería. Del fabricante directamente al consumidor. Juegos de sala estilo inglés, con sofá, cama, desde $70.00. Mueblería y tapicería «Martínez» Teléfono M-7872.

REPARACIONES DE MUEBLES
Casa «Coro». Barnizamos toda clase de muebles y tapicera. Especialidad en colores combinaciones de maderas y chapas. Limpieza de muebles a domicilio. Estrella 27 entre Aguila y Angales. Telf. M-2127.

Un buen muebles agradece una buena reparación
REPARE A TIEMPO SU NEVERA
Rionda. Esmaltados por colefacción eléctrica. Infanta 1059
U-3960

GARCIA Y UNZUETA
ESPECIALIZADOS EN DORAR MUEBLES
Gran taller. Esmaltamos, Barnizamos y tapizamos muebles en general. Operarios expertos. Garantía, Confíenos su orden y saldrá complacido. Se guardan muebles con toda seriedad. Aramburo 419 entre Zanja y San José U-2453.

GARCIA ESPINOSA
Mueblería y Tapicería. Tener sus muebles flamante, es sinónimo de prosperidad. Píntelos. Tapícelos. Llámenos. Teléfono U-1424 San Rafael entre Aramburo y Soledad. No cobramos lujo.

REPARAMOS SUS MUEBLES POR poco dinero dejándolos como nuevos Casa Pardo U-5761. Los modernizamos, barnizamos a muñeca y esmaltamos Duco. Pintamos mimbres a vapor y neveras, tapicería en general. Azogamos espejos. Trabajos garantizados San Rafael No. 610 entre Gervasio y Belascoain.

VENTAS

48 CASAS

PARA RENTA
Próxima Monte, 3 plantas moderna, renta $103.00, $12.000; inmediata Galiano, 3 plantas renta $85.00, 9.500 pesos; Valle, 2 plantas, renta $45.00, $6.500. San Lázaro 71, M-2846

MAZON 2 PLANTAS, RENTA $68.00: $9.000; Vapor 3 plantas monolítica, 6 casas, renta $170.00; $21.000; Manrique 3 plantas monolítica, renta $150 $22.000. San Lázaro 71. M-2846

VIBORA. PASAJE MONOLITICO, casa al frente, jardín, jortal, sala, 3 cuartos, comedor y 5 casitas de 2 departamentos patio, baño y cocina renta $90.00: $9.000 San Lázaro 71 M-2846

JOSE CAMPANERIA
AGUIR 206 M-7785
Compra y venta de Chalets, casas, solares y fincas rústicas. Dinero para Hipotecas. Compro Condominios

CALZADA DEL MONTE DOS PLANtas, cerca Aguila, 200 metros, $22.000. Esquina Belascoain, 3 plantas, 170 metros. Renta $130. Comercio y familias. $20.000. Campanaria, Aguiar 206. M-7785

MONTE CERCA CASTILLO, UNA planta, comercio, 10 por 40 metros, $13.000. Oquendo cerca Zanja moderna, 2 plantas $8.000. San Miguel antigua 200 metros 7.500. Campanería, Aguiar 206: M-7785.

CALLE SAN LAZARO CERCA BElascoain 160 metros, antigua $7.000 calle Manrique 2 plantas renta $60 precio: $7.500 Campanario 2 plantas sala, comedor, 3 cuartos, precio: $8.000. Campanario cerca San José, 2 casas una planta sala, comedor, 3 cuartos, Precio $7.500. Campaneria, Aguiar 206 M-7785

CALLE SAN NICOLAS CERCA SAN Rafael 730 varas, dos plantas, renta $200. Precio: $25.000. Calle Aguila moderna 3 ptlantas sala, comedor, 3 cuartos. Precio: $13.500. Campanería. Aguiar 296. M-7785

NEPTUNO CERCA BELASCOAIN, Edificio 3 plantas, 6 casas, monolítico, 400 metros, renta $200. Precio: $33.000. Desagüe cerca Belascoain 415 metros. Edificio de 3 plantas bajos nave, altos 4 casas modernas, sala, saleta, 4 cuartos, comedor. Renta 200 pesos. Precio: $26.000, dejo $10.000 moratoriados. Campanería, Aguiar 206. Telf. M-7785.

CALLE SAN NICOLAS CERCA NEPtuno 2 plantas antigua, 310 metros $12.000. Cale Chávez cerca Reina 13 por 36, antigua 9.500. Chávez una planta 6x16 metros, sala, 2 cuartos comedor antigua, 2.000. Campaneria, Aguiar 296. M-7785

CASAS DOS PLANTAS ESCOBAR cerca Reina, sala, comedor, 3 cuartos, baño. $10.500. Hospital cerca Neptuno, sala, comedor, 3 cuartos, baño $6.000. Mazón cerca Universidad, sala, 3 cuartos, comedor, $8.800. Curazao: Sala, 3 cuartos, comedor, $7.000 Otras más. Campanería, Aguiar 206, M-7785

CASAS DE UNA PLANTA: SAN JOsé cerca Galiano, 12 por 40 metros, $14.000; Corrales antigua 130 metros, $3.800. Lealtad cerca Belascoain sala, comedor, 3 cuartos, $2.300. Marqués González, moderna. Sala, comedor, 3 cuartos, baño, $4.000. Campanería Aguiar 206 M-7785

VEDADO. CALLE «A» MODERNO edificio 2 plantas, 4 casas, sala, comedor, 3 cuartos, baño. Renta $120, Precio: $12.500. Calle F, cerca Línea, Chalet moderno, jardín, portal, sala, comedor, garage. Altos: terraza, 2 cuartos, baño $17.000. Campanería, Aguiar 206. M-7785

CALLE 25 CASA UNA PLANTA MOderna, jardín, portal, sala, 6 cuartos, 2 baños, garage $20.000. Calle 21 moderna, una planta, jardín, portal, sala, 6 cuartos, garage, $20.000. Campanería Aguiar 206. M-7785

VEDADO. LINEA ESQUINA SOMbra 1,877 metros casa una planta moderna, 800 metros fabricación. Jardín, portal, recibidor, sala, hall, 4 cuartos, baños, comedor, 2 cuartos criados, garage dos máquinas. Precio: $14.000. Efectivo y $32.000 moratoriados. Campanería, Aguiar Nro 206, M-7785

ENSANCHE HABANA. CALLE ALmendares lujosa una planta. Sala, saleta, 4 cuartos, 2 baños, comedor, garage, $13.000. Otra dos plantas, cerca Carlos III. moderna, $12.500. Campanería, Aguiar 206 M-7785

LUIS ESTEVEZ CERCA CALZADA moderna, 800 varas. Sala, saleta, 4 cuartos, comedor. Renta $80. Precio: $11.000. Estrada Palma sala, hall, 3 cuartos, comedor. Felipe Poey moderna, sala, 4 cuartos, comedor, garage $5.000. Calle Paz cerca Santos Suárez moderna, sala, 3 cuartos, comedor, $5.000. Campanería M-7785

SANTOS SUAREZ CALLE ZAPOtes cerca Paz, una planta moderna, portal, sala, hall, 4 cuartos comedor, garage, $6.500. Calle Libertad cerca Mayia Rodríguez moderna, sala, saleta, 3 cuartos, comedor, garage, $5.000. Campanería, Aguiar 296 teléfono M-7785

VENTAS

48 CASAS

PARA RENTA CASA NUEVA DE apartamentos, compuesta de jardín, portal, sala, comedor, 3 cuartos, baño intercalado, al fondo 5 apartamentos, rentando $90, $9.000. Moreno M-7167

AMPLIACION, JUNTO TRANVIAS, preciosa casa acera somtra, monolítica, jardín, portal, sala, 3 cuartos, baño intercalado, hall, comedor al fondo, garage, cuarto criados. $5.200. Moreno M-7167

VENDO SAN LAZARO PEGADO GALIANO
En punto muy céntrico, comercial, doble línea de tranvías y guaguas, soberbia casa monolítica, recién fabricada, acera sombra, tres plantas, preparada para otra. Renta $120.00 mensuales. Oigo ofertas razonables. Aprovechen, ganga comprando propiedades así, cuyo terreno inmejorablemente situado, e oro. Eviten moratorias o malas inversiones: F1-7852.

SAN MIGUEL DE LOS BAÑOS
Vendemos espléndida casa de esquina, acera de la brisa, rodeada de jardines y con gran confort. Compuesta de portal a 2 calles, recibidor, sala, gran comedor, 10 habitaciones de familia, 4 baños completos, cocina, garage para 3 máquinas, cuartos de criados y servicios, gran patio con frutales. Ocupa un asuperficie de 1,500 varas. Informes: J. P. Quintana e Hijo, Chacón 23: M-8182.

CHALET 2 PLANTAS, CALZADA Columbia, pegado Puente Almendares, lindo panorama Bosque y la Ciudad: jardines, 4 cuartos altos, terrazas; bajos: portal, biblioteca, sala, comedor, cuarto criado y chofer, garage: $13,000. Martínez y Prieto, O-Reilly 909: A-6951 e I-3456.

FERNANDEZ Y VIDAL
CASAS - SOLARES - FINCAS
Miembro de la Asociación de Corredor de Bienes Inmuebles
Aguiar 56 bajos A-9112 M-1506

CASAS SAN LAZARO, ESQUINA
3 plantas y media monolítica, de Aguila a Belascoain, establecimiento en los bajos; altos: 6 casas con 3 habitaciones, muy lujosa. Renta el 8 por ciento. Para informes en la oficina Fernández y Vidal, Aguiar 556, bajos: A-9112 y M-1506.

PRADO $30,000
Paseo del Prado, casa de 2 plantas y media, 5 habitaciones cada planta, agua redimida, en terreno de 288 metros, cerca de Trocadero. Fernández y Vidal. Aguiar 556, bajos: A-9112 y M-1506.

LEALTAD $15,000
Cerca de Animas, de 2 plantas monolíticas: sala, recibidor, 4 habitaciones, baño intercalado, cuarto y servicio de criados, 188 metros de terreno, acera sombra. Fernández y Vidal, Aguiar 556, bajos: A-9112 y M-1506.

AGUILA ESQ. PARA EDIFICIO
Aguila, esquina propia para edificio, cerca de San Rafael. Mide 16 x 34. Es de 2 plantas, antigua, a $80.00 fabricación y terreno. Fernández y Vidal, Aguiar 556, bajos: A-9112 y M-1506.

CERRO, RESIDENCIA
Calzada del Cerro, residencia con 400 metros cuadrados, 6 habitaciones, garage, patio y gran traspatio, cerca de Tejas, acera de la sombra, a $30.00 terreno y fabricación. Fernández y Vidal, Aguiar 556, bajos: A-9112 y M-1506.

VEDADO, $17,000
Calle 11, cerca de la calle K., residencia en un cuadro de 650 metros, 5 habitaciones, garage 2 máquinas, acera de la sombra, monolítica. Fernández y Vidal, Aguiar 556, bajos: A-9112 y M-1506.

ALTURAS DE ALMENDARES $12,000
Avenida de los Aliados, de 2 plantas jardín, portal, recibidor, hall, comedor, cocina, cuarto y servicio de criados, garge; altos: 4 habitaciones, 2 terrazas. Fernández y Vidal, Aguiar 556, bajos: A-9112 y M-1506.

NICANOR DEL CAMPO RESIDENCIA
Cerca de la Calzada de Columbia, terreno 23.58 x 37.17. (En 1112 varas). sombra: jardín, portal, a 2 metros de la acera, sala, vestíbulo, hall, 6 habitaciones, 2 baños, garage para 2 máquinas, terraza lateral: $18,000. Fernández y Vidal, Aguiar 556, bajos: A-9112 y M-1

VENTAS

49 SOLARES

SOLARES Y PARCELAS

ESCOGIDAS EN TODAS PARTES

A UNA CUADRA DEL PRADO y a una cuadra de las Avenidas de las Misiones, en el sector más deseable de la Habana vendo la esquina de las calles Genios y Morro, con 26 metros por 27 y Pluma, de agua redimida.

SAN LAZARO cerca del Parque Maceo, una esquina de frailes de 530 metros con fabricaciones viejas.

A QUINCE PESOS EL METRO EN INFANTA, entre Sitios y Malecón, a la sombra, con 58 metros de frente, en parte construido, cuatro mil setecientos metros cuadrados en total.

VEDADO

LINEA, ENTRE BAÑOS y F, una parcela con 13 metros de frente llegando hasta la calle 11.

CALLE A CERCA DE 27, la parte más alta del Vedado, una parcelita de 13.66 metros de frente, a la acera de la sombra, con una casa en $25.00 metro—terreno y la fabricación.

MIRAMAR

TERCERA AVENIDA, acera de la sombra, en punto deseable, un solar de centro a $4 vara, moneda cubana.

EN LA CALLE CATORCE, a $4.50 la vara, un solar completo con magnífica casa enfrente y a su costado. No deje de verlo: entre 5a. y 7a. Avenidas.

CALLE DIECISEIS, A LA SOMBRA, solar completo de 23 varas de frente por 53 de fondo, entre 5a. y 7a. Avenidas, a $5.00 vara. Es el punto más solicitado del Reparto.

CALLE DIECIOCHO, A LA SOMBRA, entre dos espléndidas residencias, con sus cercas ya hechas, que representa economía de $300.00, a $5.00 vara. Al nivel de la acera. Es el mejor solar a la venta!

AMPLIACION DE ALMENDARES

PARCELITA A LA SOMBRA en $690, a una cuadra del parque y a una cuadra de las guaguas, con buena cimentación en la superficie, planita y al nivel de la acera. Mide doce varas de frente por 23 de fondo. La única en todo el reparto!

CERCA DE LA IGLESIA, a una cuadra de los tranvías y de las guaguas, un solarcito con 12 varas de frente, a dos pesos y medio la vara.

CALLE DOCE, LA GRAN AVENIDA CENTRAL, un solar completo de 12 varas de frente por 45 de fondo, con las cercas ya construídas, lindando con moderna residencia, llanito, a $4.25 la vara.

CALLE DOCE Y AVENIDA DOCE, POR DONDE VAN LOS TRANVIAS, guaguas al frente, de figura cuadra (30 varas de frente por 33), a la sombra. Una buena adquisición en cinco pesos vara.

LA SIERRA

CALLE B, CON GUAGUAS Y TRANVIAS HASTA LA PUERTA, esquina y el solar de centro contiguo y parcelas de 12x32 varas, a $4.50 vara.

PRIMERA, ENTRE OCHO Y DIEZ, con buen frente de 12 varas, acera sombra, calle asfaltada, ómnibus en la esquina, terreno llanito. $4.00 vara.

CALLE CATORCE, CON TRANVIA POR EL FRENTE, acera de sombra, ómnibus a la puerta, rodeado de magníficas casas, a cuatro pesos vara.

ALMENDARES

CALLE DIEZ, A LA SOMBRA, entre 5a. y 3a., con el precioso frente de 22 varas, a $3.50 vara.

CALLE LANUZA, LINDANDO CON MODERNAS RESIDENCIAS, un solar de 10 varas de frente por 44 de fondo. Alto sobre la acera, todas las cercas construídas, y hasta la fosa. En $2.50 vara es un regalo.

EN QUINIENTOS CINCUENTA PESOS, PARCELITAS A LA SOMBRA, lindando con casas modernas, calle G, entre 14 y 16. Miden 10x22 varas.

ALTURAS DE ALMENDARES

AVENIDA DE LA PAZ, CON HERMOSO FRENTE DE DIECISIETE VARAS, en la parte alta, 574 varas, a $5.50 la vara.

A LA SOMBRA, CASI ESQUINA A AVENIDA LA PAZ, en la calle Alturas, en la parte más alta de este saludable Reparto, un solar de 600 varas, con frente de 16, en $3,500.00.

MENDOZA

FRENTE AL PARQUE, a la sombra, con todas sus cercas ya construídas por tener a los lados modernas residencias, un precioso solar de 12 varas de frente, a $3.50 vara.

ESQUINA EN GOICURIA, de 540 varas, a la sombra, a $2.75 vara.

PRECIOSA PARCELITA DE SOMBRA, con guaguas por el frente, en Libertad, entre Sola y Goss. Mide once varas y media de frente por treinta de fondo. Precio: $1,100.00.

INMEDIATO A JUAN DELGADO, en la calle O'Farrill, hermoso solar de 12.50 varas de frente, con guaguas en la esquina; llanito. A DOS PESOS VARA.

EN SETECIENTOS VEINTE PESOS UNA PARCELA, próxima a la guagua en la calle Sola, con buena calle, alcantarillado y agua, midiendo 10x24.50.

SANTOS SUAREZ

SANTA EMILIA, CASI ESQUINA MENDOZA, magnífico solar con guaguas al frente, que mide 10x43 varas, a $4.00 vara.

A TRES PESOS VARA EN LA CALLE DUREGE, entre Santa Irene y San Bernardino, midiendo 9.56x38.

LAWTON

CALLE CATORCE, ESQUINA A TEJAR, con 600 varas, en $1,200.00, y una parcelita en el mismo lugar, de 8x27, en $450.00.

FRENTE AL TRANVIA, en Dores y Calle 16, con guaguas por el frente, una magnífica parcelita de 12x24 varas, a $2.00 la vara.

ESQUINA DE DOLORES Y DIECISEIS CON TRANVIAS Y GUAGUAS A LA PUERTA, una parcelita llanita de 18x24 varas, a $2.50 vara.

SI EL TERRENO QUE BUSCA NO APARECE EN ESTA LISTA, LLAMEME PARA OFRECERLE OTRO.

RODRIGUEZ

ME DEDICO UNICAMENTE A LA VENTA DE TERRENOS.

Teléfono M-6543

Obispo 305

VENTAS

49 SOLARES

VEDADO EN LOS MEJORES LUGAres esquina de 23x43 otra 35x45 centro 25x40 otro 16x28 todos estos solares muy baratos urge la venta. Pernás, Metropolitana 213 M-7078

GANGA: VEDADO. SOLAR ESquina, calle 19 y 24, mide 26 por 24.37: $6.50 vara; calle 12 entre 23 y 21, sombra, único, 24 x 58: $12.50 vara. Marrero. Telf. M-7774.

GANGA: CALZADA JESUS DEL Monte, entre Luz y Pocito, único terreno, alto, propio industria, cine, casa Apartamentos. Mide 35 x 45, todo o parte: $6.00 vara. Marrero, Aguiar 117: M-7774.

OPORTUNIDAD: VEDADO. SOlar frente calle Línea, fondo a otra calle. Mide 13.40 x 49. Situación privilegiada: $22.00 metro. También esquina, calle Línea, da frente tres calles. Mide 1,4440 metros. (Varios más). Marrero, Aguiar 117: M-7774.

OPORTUNIDAD: CALZADA REAL Marianao, propio industria, bien situado. Lote terreno, mide 20 por 100, fondo a otra calle, vendo todo o parte. Marrero, Aguiar 117. Telf. M-7774.

REPARTOS MIRAMAR ALTURAS desde $3.75, $4.00 y $5.00; otros sombra Calzada Columbia $3.25: Vedado parcelas 10x26, chalet 5 cuartos, otra bajos 6 cuartos, otras repartos. Fincas recreo. Varadero Norte 1a. Av. Poscinas Hurtado U-1405

FRENTE COLEGIO BELEN, VENDO parcelas 12 x 2 3varas en la media manzana comprendida por Calles 6, 4 y A. El dueño: F-4549 de 7 a 8 pm.

VEDADO, ESQ. FRAILE

Calle Línea a la entrada, la mejor esquina, $25 metro, propia para residencia o casa de Apartamentos. Otra esquina 22.66 x 22 a $13.00 metro. Centro 12.50 x 31. $13 metro. Gerardo Mauriz. M-7586. Metropolitana 538.

5a. AVE. A $4.50 METRO

5ta. Avenida esquina Fraile 25 x 60 a $4.50 metro. Reparto Miramar Avenida 3a. a $4.50 vara. Otro 23 x 29 a $5.50. Otro 53 x 53 esquina sombra a $5.50. Otro calle 6 próximo 5a. Avenida a $5.50. Gerardo Mauriz. M-7586. Metropolitana 538.

ALTURAS, ESQ. $5.50

Avenida de la Paz, 800 varas a $5.50. Otro próxima Calzada y Avda. de la Paz 1,200 varas a $4.50. Otro Calzada próximo al Puente en la Loma 749 varas, en $6,500. Otra esquina bien al Bosque $8.00 vara. Gerardo Mauriz. M-7586. Metropolitana 538.

CALLE 17, VEDADO

Vendo solar de esquina, calle 17 esquina a 20. Mide 25 x 22.66 metros, a $7.50 metro. Informa Barreiro, Aguila 206, altos.

ENSANCHE HABANA: AYESTARAN esquina, cerca Carlos III. Mide 30 por 27 varas, $12.000. Calle Montoro cerca Carlos II 111. Mide 20 por 482varas, a $7.50. Campanería. Aguiar 206 M-7785

VEDADO, CALLE G., CERCA 23. Mide 13.66 x 50 metros a $23.00. Calle 21 cerca G., 20 por 50, a $20.00 metro; calle 25 cerca Malecón, esquina, 23 por 60 metros, $25,000; calle línea cerca G., dos frentes, 13 por 50, a $22.00 metro; calle 10 cerca 23, mide 14 por 36, $15.00 metro. Campanería, Aguiar 206. M-7785.

MIRAMAR, SEPTIMA AVENIDA, ESquina, lote de 7,200 varas, gran altura. También vendo lote de 26 por 53 varas; otro Séptima cerca 12, sombra, 1,251 varas a $6.00. Campanería, Aguiar 206: M-7785.

ALTURAS ALMENDARES, AVENIda Paz, solar 17 por 47 varas, a $5.80; Avenida América frente tranvía, 20 por 40 varas, a $9.00; Avenida Paz, con 640 varas, $2,000. Campanería, Aguuiar 206: M-7785.

FERNANDEZ Y VIDAL

CASAS - SOLARES - FINCAS
Miembro de la Asociación de Corredor de Bienes Inmuebles
Aguiar 56 bajos A-9112 M-1506

SOLARES

VEDADO, 12x22.68 A $14

Entre las calle 15 y 17, al lado de la calle 120, parcela de 12 x 22.68 (271 metros). Se vende a este precio, antes del día 15. Fernández y Vidal, Aguiar 556, bajos: A-9112 y M-1506.

CALLE 8 A $5.50

Vedado, calle 2, solar cerca de la calle Línea, 13.66 x 50 (683 metros, 950 varas). Se vende a menos de $5.50 vara, fabricado por sus costados. Fernández y Vidal, Aguiar 556, bajos: A-9112 y M-1506.

VEDADO, CALLE 13 A $17

Vedado, calle 13 cerca de la calle 10, solar de 13.66 x 50, (683 metros). Se vende a $17.00 metro. Fernández y Vidal, Aguiar 556, bajos: A-9112 y M-1506.

CALLE 12 A $17 METRO

Vedado, calle 12 cerca de 17, solar de 13.66 x 50 (683 metros), fabricado por sus costados. Se da $17.00 el metro. Fernández y Vidal, Aguiar 556, bajos: A-9112 y M-1506.

ALTURAS DE ALMENDARES SOLAR 25x40

Alturas de Almendares, solar de 25 x 40, a media cuadra de la Calzada único sin fabricar en esa cuadra, a $7.25 vara. Fernández y Vidal, Aguiar 556, bajos: A-9112 y M-1506.

SANTOS SUAREZ

Calle Paz, entre Santa Emilia y Zapotes, solar rebajado de precio, acera de la sombra, único por fabricar en esa cuadra, 3 metros altura sobre la acera, a $6.25, 574 varas. Fernández y Vidal, Aguiar 556, bajos: A-9112 y M-1506.

MENDOZA, A $2.50

Estrada Palma, parte alta, solares de sombra con una medida de 556 varas cuadradas. Se venden a $2.50, acera de la sombra. Fernández y Vidal, Aguiar 556, bajos: A-9112 y M-1506.

MIRAMAR, ENTRE 7 Y 9

Miramar, tenemos varios solares entre la Avenida Séptima y la calle 9, de sol y de sombra, desde $3.75 en adelante y moneda cubana. Fernández y Vidal, Aguiar 556, bajos: A-9112 y M-1506.

MIRAMAR A $4.00

Miramar, en la calle 16, cerca de la Avenida Tercera, solares de 1,251 varas, en la Avenida Tercera, cerca de 14, de sombra, también a $4.00 la vara y varios más en todo el reparto. Fernández y Vidal, Aguiar 556, bajos: A-9112 y M-1506.

CALLE HABANA, 12x18 A $21 METRO

Calle Habana, mide 13 x 18, propio para edificio o para fabricar 2 casas, derecha e izquierda, acera de la sombra, a $21.00 metro. (Son 216 metros). Fernández y Vidal, Aguiar 556, bajos: A-9112 y M-1506.

GUANABACOA VENDO PARCELA terreno 1.000 mts. cuadrados calzada Villa María esquina Corral Falso, le pasan 4 líneas de guaguas, preguntar Abelardo Pérez, C. Falso 221 Guanabacoa.

VENTAS

49 SOLARES

CASITA CAMPESTRE, PROPIA PAra pasar fin de semana, 1,200 m2. con muchos frutales, agua y luz. Castillo, I-5988

MIRAMAR $4. VARA

Solar completo entre 5a. y 3a. Avenidas en una de las mejores calles del reparto. Medida 23.58 por 53.06. Superficie 1,251 varas. Importa $5.000. Olózaga 8 esquina 3a. Avenida, Reparto Miramar FO-3752.

A 20 minutos del centro de la ciudad

SOLARES A PLAZOS A $3 Y $5

Mensuales (sin interés)

Desde 95 centavos la vara. Lo más alto, pegado a la Víbora, 5 centavos el pasaje. Compre de los primeros Teléfono I-3855. Oficinas Reparto «Ponce» Arroyo Naranjo.

CALLE 23 ESQUINA 24, VEDADO

Vendo toda o parte de esta esquina, mide 26.38 por 46 varas de fondo, Unica por fabricar, terreno firme, tiene aceras nuevas Precio $11 vara. J. González O-Reilly 208 altos M-2602

MIRAMAR

VENDO SOLARES Y PARCELAS EN TODAS LAS CALLES DE ESTE REPARTO

INFORMAN

8 esq. 3a. avenida

Rep. Miramar.

S. Olózaga FO-3752

SE VENDEN CUATRO SOLARES 5a Ave. esquina calle Cuatro Buena Vista Informan U-1427

PEQUEÑAS PARCELAS

Víbora: Pasaje inmediato a Lacret 7.66 por 18 en $450.00; Buena Vista 7.47 por 26.43 a pocos pasos de la calle 8 por donde pasan las guaguas en $350.00. Ampliación de Almendares media cuadra del parque a la sombra 12v23 en $690.00. Informa R. Rodríguez Telf M-6921

PARCELA EN MIRAMAR

Se vende una parcela de 20x25 m. parte del solar No. 1 manzana No. 53, 14 entre 1 y 3. Todos los linderos fabricados. En este mismo solar en parcela de la esquina se empezará a construir dentro de breves días. Precio $5.50 la v. Informes su dueño A. Alvarez, Aguiar 305 Teléfono A-7830.

REPARTO KOHLY, COLINAS Y RIberas del Río Almendares y reparto Kohly, Alturas del Vedado. — Se venden solares de centro y esquinas, parcelas grandes y chicas. Primer Reparto salida Puente Almendares, el de más porvenir por ser el más próximo al Vedado, por lo saludable, por su gran altura y fresco,por su panorama no igualado en ningún reparto y por su hermosa vista al río Almendares. Trato directo con compradores. No se pagan corretajes ni sobre precios. Manzana de Gómez Nro. 254

VEDADO

Se vende magnífica esquina de sombra. Calle 17 y 24 a $6.50 vara. Mide 20.08x29.27. Otro en Jesús del Monte en $600.00. Informan Reina No. 78. Telf. M-3711.

AMPLIACION DE ALMENDARES. A $1.80 vara. Vendo solar con frente al tranvía y a una cuadra de guaguas, mide 14 74x58 varas. Un regalo. J. P. Quintana e Hijo, Chacón 203. M-8182.

VENDO PARCELA EN $2.200.00. VEN do parcela de 14.15x22, a una cuadra de 23, única por fabricar, aprovecha esta oportunidad, J. P. Quintana e Hijo, Chacón 203. M-8182.

SE VENDE EN LA CALLE ENAMOrados Nro 14 entre Dolores y San Indalecio Santos Suárez, una parcela de terreno con 215 metros en 500 pesos. Informane Tlf. F-5570

REPARTO KOHLY, COLINAS Y RIberas del Río Almendares, y Reparto Kohly, Alturas del Vedado, se venden solares de centro y esquina, parcelas grandes y chicas. Trato directo con compradores. No se pagan corretajes ni sobre precios. Manzana Gómez No. 264.

Ingeniero Morales

Corretajes. Administración de Bienes Estudio de Ingeniería. Manzana de Gómez 343
Teléfono M-1495

CASAS

Galiano cerca de San Lázaro. Tres plantas, Solar 143.00 m2.

Amistad cerca de Neptuno. Dos plantas. Solar 110.24 m2.

Línea cerca del Edificio López Serrano, Chalet dos plantas. Solar 663..00 metro cuadrado.

Calle 19 cerca de 23. Dos casas de dos plantas y cuartería. Solar 683 m2.

Calzada cerca de 12. Dos plantas, solar 683.00 m2. Y otras.

SOLARES

Calzada de Puentes Grandes, Esquina de 2.700 vs. a $3.00. Almendares 2 solares de 750 vs. a $2.00.

Lawton calle Tejar, solar de 294 vs. a $2.00 y otros.

ALTURAS DE BELEN, MESETA, vendo lotes grandes y pequeños, esquinas y centros, frente Calzada y próximo Calzada. Antes de comprar véame. J. Marrero. Aguiar 117. Teléfono M-7774.

50 FINCAS RUSTICAS

15 MINUTOS HABANA

$5,000, una caballería, río fértil, preciosos palmares, árboles frutales, frente a carretera asfaltada, a 15 minutos del Capitolio; otra, Santiago de las Vegas, una caballería, casa, luz, teléfono, agua, árboles: $3,500 efectivo y $3,500 hipoteca. Gerardo Máuriz: M-7586, Metropolitana 538.

SAN JOSE

3 caballerías: $7,000, frente Carretera Central; San José de las Lajas: $7,000; otra, Rancho Boyeros, una caballería: 88,500, frente carretera, casa buena de vivienda, arboleda; otra, Cotorro, preciosa: $7,500. Gerardo Máuriz: M-7586, Metropolitana 538.

CEIBA DEL AGUA

10 caballerías, magnífica finca; $25,000; otra, Caimito del Guayabal, 5 caballerías con todo lo que hay dentro, animales, aperos y demás $25,000; otra, San Antonio Río Blanco, 15 caballerías, a $1,350 caballería, buenas tierras, frente carretera, agua abundante. Gerardo Máuriz: M-7586, Metropolitana 538.

SE VENDE LA FINCA LA ESTRElla, 196,000 metros, a 15 minutos de la Habana, cuadra y media de Carretera Central a Pinar del Río y seis cuadras de la Lisa. Buena carretera por frente y costado derecho de la finca. Entronque de agua con Acueducto de Marianao y buen pozo con motor. Apropiada para finca de recreo o para parcelar. Se reciben ofertas por la totalidad de la finca en The National City Bank of New York, O-Reilly 452, Habana.

5.3|4 CABALLERIAS PARA PERSOna de gusto: $23.000. Costó $50,000, frente carretera, próxima Caimito, linda entrada, casa monolítica amplia, brada variados frutales, palmeras, curiosidades. Agua fértil, luz, teléfono. Benítez, Consulado 159, altos, 12 a 4.

VENTAS

50 FINCAS RUSTICAS

VENDO EN LA CIUDAD DE PINAR del Río hermosa finca de 3.1|2 caballerías, terreno para tabaco, situada en el km. 2 de la carretera de La Coloma, con chalet, dos casas para tabaco. Cinco casas vivienda. Dos pozos. Hierba y potrero. Informes: hermanos Debén, Candelaria Nro 8.1|2 Guianabacoa, Telf. XO-1754

UNA CABALLERIA Y CORDELES: $3,000, próxima Guanabacoa, de carretera un kilómetro buen camino. Llana, buen cultivo sin piedras, atravesada río, pozo fértil. Casa madera, teja, piso cemento. Jardín, portal, 2 cuartos, comedor, cocina. Otra vivienda interior, 400 palmas, guayabales, mangos Haiden 39, aguacates Raúl Arango, Wilson, Pola y Catalina 75, limones Persa 260, mangos y mangas mamey 58, 1,000 cepas plátanos machos, 200 enanos, malanga, yuca, zácate, 4 nísperos del Japón, 6 vacas raza, 4 bueyes, 2 arados, 3 novillas cargadas, 9 terneros, una yegua magnífica, 14 carneros, varios conejos, conejera, amplio gallinero, 100 gallinas, etc. Todo los $3.000 sin deudas. Benítez, Consulado 159, altos, 12 a 4.

FINCA RECREO $6,000 HIPOTECA MORATORIADA

Y $3,0000 contado, con gran frente a la Carretera Central, en Arroyo Arena, 25,000 varas de terreno de buena tierra, gran chalet con portal corrido, sala, hall central, 5 habitaciones, garage, luz, teléfono, agua corriente, pozos, muchos árboles frutales en producción, bien cercada, cerca de playas: M-1072.

GUINES 13 CABALLERIAS

En la zona del central Providencia, soberbia tierra de fondo para caña o cualquier clase de frutos, se riegan por aniego natural, llana y sin una piedra. Sin disputa la mejor tierra de esa zona, y con chucho ferrocarril. Se regala en $15,000. Dueño: O-Reilly 251, departamento 407: M-1072.

INGENIO

Hecha operación del ofrecido últimamente, presento otro regular capacidad, no en la última provincia, rica zona, propiedad buena. Bajos fletes, mucha caña. Valer atractivo. Facilidades. Informes personales al verdadero comprador. Sr. Ramón Benítez, Consulado 159, Habana, 12 a 4.

VENDO COLONIA CIEGO DE AVIla, 26 caballerías, 400,000 arrobas caña, contrato 12 años, renta $360.00 anuales, buen batey, grua, pozo, molino, tanque, etc. Buena comunicación. Precio: $12.000, pagando contado 8 mil pesos, resto facilidades. Informes personales. Solís, Compostela 314. M-2751.

SE ALQUILA O SE VENDE UNA finquita de recreo en La Coronela, mide 40x80. Informan Telf. FO-9243 Formoso

SE VENDE BONITA QUINTA REcreo. Once mil metros, a 18 kilómetros Capitolio, frente carretera. Chalet moderno mampostería, todas comodidades. Muchos frutales injertados. Magnífica agua con potente molino y regadío. Grandes gallineros para granja. Se vende en siete mil pesos. Informan en la misma, Sr. Durán, por la tarde, carretera Guanabacoa Campo Florido (frente «La Gallega» y Minas), a la derecha.

ENTRE SAN FRANCISCO DE PAUla y Cotorro, entre los kilómetros 14 y 15, apeadero «Villa Rosa», Havana Central y Carretera Central, finca «Villa Carmen» de recreo. 21.000 metros de terreno, sellados frutales superior calidad, chalet mampostería, jardines plantas françosas, galería, sala, comedor, dos habitaciones, baño intercalado, cocina despensa. Altos: terraza, recibidor, 4 habitaciones baño completo en colores, dos pozos, uno agua mineral, agua acueducto; aceras interiores, dos portadas 8.000 pesos. Diego Pérez, Aguiar Nro. 556, 3er piso M-6872

51 ESTABLECIMIENTOS

PERRO PEKINES, PRECIOSO EJEM plar importado con su Pedigree, se vende pajarería «La Borla», Neiptuno Nro 611, Telf. U-6347

NEGOCIO DE OPORTUNIDAD

Se vende la única fábrica que hace los cigarrillos con boquilla, tan apreciados por las turistas, negocio de amplio margen, sin competencias y bueno para aprovechar la próxima gran temporada invernal. Ropalo, Belascoain 965

SE VENDE KIOSCO DE CAFE FRESco, tabacos, etc., por embarcar se da barato. Buena venta. Buen punto, poca renta. Es un buen negocio. Informes: Párraga número 175, esquina San Mariano, Víbora.

VENDO Y COMPRO

Establecimientos de todas clases, cambio por propiedades. Tengo grandes negocios. Véame: Monte y Zulueta, café «Internacional». Pérez, de 2 a 5.

BUEN NEGOCIO. BAR BIEN SURtido, buen lugar y de porvenir, con mucha venta a turistas. Se vende por enfermedad. Operación de contado. Informes con el Sr. Ferrer, teléfono M-9050.

VENDO ADRESOGRAFO ELECTRI co, un grafotipo, máquinas escribir portable desde $15.00, sumar, mimeógrafos, burós, libreros, archivos, kardex, bibliotecas y toda clase equipos oficina. O-Reilly 360 entre Habana y Compostela.

VENDO CAFE LECHERIA QUE CObra 8 cts. por café y pan, lo mismo admito socio con $500; una vitrina tabacos surtida tiene teléfono, $450; una Fuente de Soda en $250. Teniente Rey y Villegas Vidriera café Alfredo.

SE VENDE BODEGA ALMACEN EN la calle Neptuno por enfermedad de su dueño. No paga alquiler y tiene contrato y se da muy barata. Informes Consulado Nro 71, bajos.

GRAN BODEGA CANTINA $850

Con facilidades de pago, en zona Reina, Zanja, Galiano, Cantina Bar con $1.500, Lechería zona Prado con $400. Informes: Suárez, Belascoain y Figuras, café. 1 a 6

SALON DE REFRESCOS, BATIDOS, Café moderno, céntrico, esquina, futuro. Alquiler $20.00 con vivienda. Contrato ideal para matrimonio. Urgente $650.00 contado, no deudas. San Lázaro 1001.

CAFE CANTINA EN $1.000

Zona Obispo, café cantina y fonda $2.500 Zona muelles, bodega en $3.000 Zona Prado, Lechería $900 Zona Parque Central. Informes. Amistad y Dragones café. Alvarez.

VENDO NEGOCIO URGENTE, CON todos sus aparatos, motor refrigeración, fondos, licencias, gran punto, paradero Vedado, (no competencia). Véame rápido necesito dinero deforzar otro negocio, ganga, dinero en mano $600.00 a plazos $750.00 $400 entrada resto como pueda. Línea y 18, Vedado Sr. Menéndez.

TINTORERIA PROXIMA AL CAPItolio barrio comercial se vende $500 urge venta por tenerme que hacer cargo de otro negocio, informa: Torres, Galiano y San José, Café.

SE VENDE POR NO PODERLA atender su dueño la fuente de soda café y refrescos de Aguila y Trocadero, informes en la misma.

SE VENDE UNA BODEGA EN CALzada alquiler módico buena cantina se da barata. Informa Roberto Alvarez San Francisco 17 entre 10 Octubre y A. Ramírez.

POR EMBARCARME VENDO O CAMbio por propiedad, buena bodega, enseres nuevos frigidaire, bien surtida, se da barata. Informan Consulado y Colón Café.

VENTAS

51 ESTABLECIMIENTOS

SOCIO ADMITO PARA CAFE CANtina de licores $35 diarios venta $40 alquiler 6 años contrato sólido negocio para persona del giro sitio de mucho público y oficinas del Estado $1,000 informes Cuenya, San José y Galiano Café.

VENDO BODEGA CALLE SAN CARlos y San Cándido, Marianao venta diaria $40 libre deudas Informen en la misma.

SE VENDE UNA VACA DE BUENA raza informan en Manila y Santa Teresa 114 Cerro

SE VENDE UNA CASA DE HUESpedes en Prado con 11 habitaciones, toda amueblada, muy barata. Informes: Arteaga, Lealtad 212, altos, de 2 a 5.

VENDO BUEN SALON FAMILIAS, refrescos. Soda y Batidos, helados, dulces y cigarros, muy espacioso, vidrieras para boletos, no explotados aquí, propio para dos. Negocio de margen, limpio, acreditado, independiente, hay comodidad para vivir. Concepción y San Anastasio, Lawton.

EN EL PUNTO MAS COMERCIAL de la Habana, vendo café, cantina y restaurant. Propio para dos socios que quieran ganar dinero. Precio: $4.500.00. Puede valer $18.000.00. Tiene un buen contrato y paga un módico alquiler. Informan en Chacón 203 bajos. Telf. N-8182. Habana.

EN ESTABLECIMIENTOS

Tengo comprador para una tienda pequeña de Efectos de Señoras, en buen lugar y módico alquiler. «Beers» M-7730. Plaza de la Catedral 54.

53 AUTOMOVILES-ACCESORIOS

CAMIONCITO CHEVROLET 29, REparto $100.00. Rastro Civil, Luyanó 726, entre Concha y Porvenir.

FORD 29, 2 PUERTAS, CHAPA, $125.00. Rastro Civil. Luyanó 726, entre Concha y Porvenir.

CAMION CHEVROLET 1.1|2 TONElada muy barato. Rastro Civil. Luyanó 726, entre Concha y Porvenir.

AGENCIA PONTIAC

Convertible Plymouth 39, el más lindo de La Habana, radio, gomas blancas, 6 cilindros, 6,000 kilómetros caminados; Pontiac 38, 6 cilindros, como nuevo, azul y gomas blancas; cuña Chevrolet convertible 34, color moderno y fuelle negro, en perfectas condiciones, es una ganga. Tomamos carros en cambio y damos facilidades de pago. Agencia Pontiac, Prado número 59. Telf. M-3876.

FORD DEL 31. 4 PUERTAS, RECIEN ajustado, pintura y gomas buenas. Mariano 160, entre Auditor y Nueva, Cerro.

NUESTROS CARROS DE USO SON REACONDICIONADOS Y GARANTIZADOS

R & G

Grandes facilidades de pago

"AUTO MODERNO"

La Casa de Autos de Uso como Nuevos
MARINA NUM. 121
Teléfono U-3773

FORDS Y CHEVROLETS

Del 33, 34 y 35 dos y 4 puertas, camiones y chassis Ford 36 y 37, magníficas condiciones mecánicas y gomas. Los liquidamos próxima llegada nuevos modelos. Concha y Fábrica. X-3361 y X-2606

CAMIONCITOS REPARTOS

Ford 29, 30 y 31, chassis 34, 35 y 36 buenas gomas y mecánica. Los liquidamos próxima llegada nuevos modelos. Facilidades pago. Concha y Fábrica. X-3361 y X-2606

CAMION DODGE 1939

William del 36 de lujo, 4 puertas perfectas condiciones mecánica y gomas. Los liquidamos. Grandes facilidades pago. Concha y Fábrica. X-2606 y X-3361

CHEVROLET -CAMION PANEL 1937 tonedada y media, acabado de pintar mecánicamente perfecto, gomas nuevas $225.00 entrada y resto pagarés pequeños. Motores S. A. 27 y Espada. Telf. U-1011 La Habana.

PLYMOUTH SEDAN 1937 CON BAUL mecánicamente perfecto, buena pintura bien cuidado, gomas nuevas, $250 entrada y resto pagarés pequeños.—Motores, S. A. 27 y Espada, teléfono: U-1011 Da Habana.

PISI-CORRE FORD 1937 85 CABAllos $500.00 Motores S. A. 27 y Espada Telf U-1011 La Habana

BUICK 1937, SEDAN 4 PUERTAS, gomas nuevas muy bien cuidado, $250.00, entrada resto plazos Motores, S.A. 27 y Espada, Telf. U-1011 La Habana.

CAMION CHEVROLET 24 CHASSIS perfecto estado, $125.00. Motores S. A. 27 y Espada, Telf. U-1011, La Habana.

PISI-CORRE FORD 1937 60 CABAllos en perfecto estado $450.00. Motores S. A. 27 y Espada Telf. U-1011, La Habana

VENDO MARMON DEL 27 CERRADO con buenas gomas en 130 pesos o cedo letra en 8 pesos, verse en el garage Patria informan en Lealtad Nro 66, altos.

SE VENDE UN FORD, 1932, 4 CILIN dros, 4 puertas, en perfectas condiciones. Teléfono U-1629, preguntar por Manolo. San José 817.

CHEVROLET 1938 MASTER. 3.000 K Nuevo de todo, cambio por carro más chico y efectivo, 27 y N, bajos del Edificio América.

PLYMOUTH 36, 4 PUERTAS, BAUL y cuero. Chevrolet 33 con radio, Cuña Ford 29 y Chevrolet 34 convertible. Se toma su carro. Packard 27 Six. F-6055 17 y A.

URGE VENDER LINDA CUÑA CHEvrolet del 30 cerrada, asiento trasero, 5 pasajeros la más económica, gomas nuevas, pintura y motor flamantes. Acuña M-4847. Empedrado y Cuba. Garage.

GANGA, AUSTIN $130.00 CARROcería y motor en magnífico estado, Línea 702 de 12 a 2 p. m. y de 5 a 8 p. m. F-4902.

PACKARD MODELO 1937 CERRADO 4 cuertas vestidura de cuero, casi nuevo. F-6055 17 y A Vedado

CHEVROLET DED 37, INMEJORAbles condiciones, puede verse a todas horas. Garage de 23 y 10 Vedado

SU OPORTUNIDAD

Radio Zenith 1939 onda corta, larga mediada, goza el mundo, como la Habana, completamente nuevo, lo regalo $48.00, véalo, Condesa 166 altos, entre Escobar y Lealtad.

CHEVROLET DE DOS PUERTAS del 36 en $420, $150 de contado, el resto a $16 mensuales. Doctor González. Desagüe 7, altos.

PACKARD 1937 SEIS CILINDROS, cuatro puertas cinco pasajeros completamente nuevo se vende barato; puede verse a todas horas en Dos entre Línea y Calzada, Vedado

54 MAQUINARIAS

VENDO FRAGUAS, YUNQUES, TORnillos, ventiladores, piedras esmeril, motores y otras herramientas. 23 Nro 1209 entre 12 y 14 Vedado. F-6764 á

VENTAS

54 MAQUINARIAS

PRODUCTIVA INDUSTRIA

Planta eléctrica y fábrica hielo exclusiva, dando servicio en una población cerca de la provincia de La Habana. Se vende, también admito socio competente en el giro. Para informes, su dueño, en Neptuno número 611.

SE VENDE SINFIN 36 PGS. SIERRA circular completa, trasmisión caja bolas, poleas, correas, se compra pozo profundo 3x3 doble efecto. Morera Vives 156 M-4370

BARATO: MOLINOS PARA MAIZ, gofio o materiales duros. Bomba trasiego, Guillotina para hojalata. Prensa para mosaicos o baldosas. Mosaicos $27 millar. Real y Puente, La Lisa (frente al Cuartel) Cotoli.

IMPRESORES. APROVECHEN GANga. Vendo máquina imprimir, Chandler S. Price Nro 2 en $125.00. Véala trabajar en Imprenta Luis Ruiaz, Aguiar y Tejadillo.

PESAS, ROMANAS

Y transformadores para caña. Compro, vendo y reparamos. Venta y servicio organizado en todo el país. Pesas para particulares, comercios, industria, ect. H. M. Amengual, Cuba 209. Telf. M-6961.

BARATOS. MOLINOS PARA MAIZ, gofio o materiales duros, bomba trasiego. Guillotina para hojalata. Prensa para mosaicos o baldosas gran producción. Real y puente la Lisa, (frente al Cuartel) Cotoli.

BOMBA NEPTUNO CALIDAD GArantía y satisfacción del cliente. Nada mejor. Reparaciones bombas y motores. Se compra torno chico. Egido 585 casi esquina a Acosta Telf. M-5244

POR REDUCIRME URGEME VENder juego cuarto 3 cuerpos moderno $32, otro 45 el fino $65 comedor Renacimiento $65; sala grande $45; están nuevos Escobar 63 San Lázaro y Lagunas

VENDO PLANTA DE HIELO YORK Arti, Fry y Brosvi de 1, 2, 4, 6, 10, 20 y 40 toneladas de refrigeración y surtido de piezas y condensadores; cortina de salmuera y tanque con sus serpentinas. Bombas Duplex, 2, 4, 6 y 12 pulgadas, máquina de vapor 10 y 20 T. P. cepillo cuatro caras Fay, escoplo barrena. Manila 214, Cerro. I-6346. Hilario García.

VENDO COMPRESORES DE AIRE, 50, 100 y 200 pies p.m. centrífugas 16 por 30, winches de vapor y eléctricos, tijera y punzón de herrería, turbinas y bombas de pistón de 2, 3 4, 5 y 16pulgadas, motores de petróleo Diesell de 5. 8 y 120 H. P., motores eléctricos de 5, 7, 10. 15, 50 y 150, correas, poleas y diferenciales. Manila 314, Cerro I-6346 Hilario García.

VENDO PAILAS DE COBRE Y PAsadores de guayaba, combas de cofituras, molinos para maiz y sal de 6 mazas Nordi, molino desintegrador y para almendra, planta de eter pasteurizador Burell, bombas

VENTAS

59 RADIOS

VEDADO OCASION CALLE 23 14x40 a $9.00. Valle Línea 16x30 en $8.000 esquina fraile en Paseo $5.000. Jordán Cuba 64 departamento 7 A-6612

RADIO MALETA DE BATERIA PRO pio para fincas, yates, vale $85.00 ganga $35 viuda Govantes 17 Nro. 851 esquina 4 Vedado

SU OPORTUNIDAD

Radio Zenith 1939 onda corta, larga mediana, olga el mundo, como la Habana, completamente nuevo lo regalo $48.00, véalo Condesa 166 altos, entre Escobar y Lealtad.

VENDO RADIO PHILIPS, ULTIMO modelo con Electrola. Toda onda. 10 tubos Consulado 9 segundo piso, derecha, Edificio Marta.

60 INSTRUMENTOS DE MUSICA

GANGA. PIANO «STAINWAY» VERtical, magníficas condiciones. Ultimo precio: $90.00. Llamar Teléfono FO-3396.

PIANO COMO NUEVO SE VENDE casi regalado gran marca tres pedales tipo pequeño edificio Carreño Piso 6o. letra F, 1 y 2 Telf. U-2639 a todas horas.

VENDO PIANO MUY POCO USO EN perfectas condiciones, barato. Véalo. Edificio Balaguer, Animas y Zapata. Apartamentos 204, segundo piso.

Ul. PIANO COMPLETAMENTE NUEvo. Se da muy barato. Monte 408, entre Aguila y Angeles.

LIQUIDACION

Pianos, muchos pianos; tenemos el que Ud. necesita, del precio que lo desee con todas las facilidades a su alcance. Extenso surtido en pianos europeos y americanos. Verticales y cuarto cola, propios para profesional, persona de gusto y también para estudios. Aproveche estas gangas.
En alquiler desde $2.00

«LA PREDILECTA»
San Rafael 803 y 805
U-2530

SE VENDE BARATO UN PIANO EN buen estado, 10 de Octubre 1412

VENDO »PIANO »NUEVO » PUEDE, puede verse Remedios Nro 308 Luyanó al lado Hijas Galicia de 8 a. m. a 3 p.m. Pregiuntar por Camacho.

"LA INTERNACIONAL"

De Paseo de Prado No. 256 entre Trocadero y Animas. Vende los mejores pianos verticales y de colas, de las afamadas marcas «Wurlitzer» y «Bluthner». Facilidades de pagos. Prado 256 frente Hotel Sevilla. A-6100.

VENDO PIANO FRANCES DE LA acreditada marca «Chassaigne Freres», teclado de marfil, cuerdas cruzadas, magníficas voces, $70; máquina coser eléctrica. $40. Aguila número 513.

AFINADORES

AFINE SU PIANO POR $3.00 CON toda garantía y absoluta seguridad. Manuel Dominguez, afinador mecánico y barnizador de pianos, graduado en la escuela «Danguard» en New York Taller de Reparaciones: Dragones entre Prado y Zulueta Telf. M-3040

61 DE ANIMALES

SE VENDEN GATICOS REALES Siameses muy finos. F-3970.

VACA RECENTINA 2o PARTO; otra próxima buen cruce, baratas, caballo 7 cuartas caminador $35; otro de tiro, $25. Finca Vega, calle Sol, Arroyo Arenas.

GRAN DANESA DE PURA RAZA SOberbio ejemplar de 18 meses sin casar aún, orejas paradas bien cortadas, magnífica, se vende en «La Bolsa, Neptuno 611.

SE VENDE UNA VACA RECENTINA de buena raza. informan en Manila y Santa Teresa 114 Verro.

RECIBO ORDENES DE INCUBAción y pedidos para futuras entregas de pollitos recién nacidos. Diez años de experiencia. Granja «Los Cocos» Telf I-6085

VENDO A PRECIO DE SITUACION, mulos, carros y arreos de todas clases, caballos, mulos de monta y Pony 4 potros sementales, 7 y media cuartas, bonito color, 40 mulos criollos domados de monte y carros cerrados para lecheros y un burro semental criollo, una cesta de mimbre con sus arreos, montura y una Pony, Domingo Jarro, Marina y Atarés, Jesús del Monte, Telf. X-1876

LINDOS CACHORROS WIREHAIRED Foxterrier de padres importados y ganadores de primeros premios. Tienen tres meses y son nietos del campeon Internacional Westborne Tectotaler el wirehair más famoso en América. Calle 4 Nro 451 esquina a 19 Vedado

SE VENDEN CANARIOS HAMBURgueses, blancos y anaranjados, colores intensos, hijos de padres importados. Canto garantizado. Informes: por el Telf. I-3396. Tulipan Nro 258, Cerro

VACAS

Se venden novillas recentinas primero y segundo partos, fina Holstein, Jersey y Guernsey, ordeño 12 m. Informan Telf. U-1129.

MULOS

Se venden juntos o separados un lote de 25 mulos propios para arría o carros de reparto. Informes: Telf. U-1129.

VACA 2o PARTO CRUCE GUERNsey recentina $55.00; caballo de tiro para carro, $20; finco Vega, calle Sol, Arroyo Arenas.

VACAS

Vendo recentinas y próximas, años, novillas de raza. Avenida Boyeros y Carretera de Vento. I-6139

SE VENDE: UNA YUNTA DE BUEyes con sus arados y grada; una pareja de chicos isleños y algunas novillas. Véalos en km. 19 carretera Central finca «Gloria» Cotorro.

BOSTON TERRIER, PARA PERSOnas de gusto. Cachorritos legítimos, de padres importados, orejas y rabos perfectos. Se venden en Animas 753, segundo piso, esquina a Gervasio.

SE VESDE LOTE DE GANADO TOdo nuevo y de raza, escogido propio para una hermosa vaquería, no pierda esta oportunidad. Finca La Palla, carretera Vento, kilómetro 6.1|2

CARNEROS: NECESITO CIEN. Manuel G. Martín. Finca San Antonio, Bauta, donde se fabrica y se vende el exquisito vino «Orotavi», de fruta bomba madurada en la mata. Primer premio en la Exposición Nacional de Oriente.

VENTAS

62 OBJETOS VARIOS

SE VENDEN SELLOS MUY BARAtos de una gran colección del mundo. Información «Studios», Industria 264 altos, entre Neptuno y Virtudes. De 1 a 4.

LEICA

Nueva. Ganga, vendo por ausentarme y necesitar fondos. Garantía, referencias. Telefonee M-1048 Escribir R. F. Consulado 404.

DEPORTISTAS. — SE VENDE UN juego de palanquetas de 225 lbs., con barra olímpica, una escalera marina con escalones de majagua y una soga de trepar. Todo en $25.00. Egido esquina a Apodaca Sr. Faura.

VIDRIERAS, CONTADORAS

Vidrieras de todas formas y tamaños; mesa Vitrolite, sillas, banquetas, exprimidores frutas, pasteleras, cajas caudales, neveras, molino café, picadoras carnes; rebanadoras jamón, contadoras National. Compro, cambio y vendo.

MAQUINAS DE ESCRIBIR, BUROS

Archivos, tarjeteros, sillas giratorias, libreros, mesas para máquinas. Véame antes de cambiar, comprar o vender sus muebles de oficina, divisiones, mostradores. Casa Cano, Habana 556 y medio entre Teniente Rey y Amargura A-8607.

TANQUE CILINDRICO DE 16.000 galones se da barato. Informen: Acueducto del Cotorro.

CAPAS DE AGUA ¡¡REMATE!! GArantía absoluta al alcance de todos, de mangas, de esclavina, de infantería y de montar, Aguila 110, altos, entre Trocadero y Colón. Llame: A-8538. Le enviaremos nuestro vendedor.

FRIJOLES SEMILLA MEJICANOS— Vendo urgentemente Alberto Salas Xarau Lonja del Comercio Departamento 201 Telf M-7830

GANGA: SE VENDEN UNAS 2.000 tejas y 40 de caballete, usadas, tipo español, vidriadas, color rojo, fabricante Ludocivvi. Pueden verse en bungalow madera, General Lee entre Concepción y Reina, Quemados de Marianao. Ruta 22 Informes M-2863

Dinero-Hipotecas.

63 SOLICITUD

Tomo $3,000 al 12x100

En 1a. hipoteca sobre casa en San Mariano frente al Parque. Jardín, portal, sala, hall, comedor, cuatro cuartos bajos y uno alto, baño intercalado, cocina, cuarto y servicio de criado, patio, techo monolítico, marcos de caoba, tiempo 1 a 1 año. Dueño: X-1781. A-8590.

HERENCIAS. TRAMITACION RAPIda, adjudicación de bienes, bufete Lamar, Manzana de Gómez 251 Telf. M-7499

PRESTO DINERO DESDE $500.00

en adelante en primera hipoteca. Interés desde el 6 por ciento. No corredores. Telf. A-6836. Campanario 90 (306 moderno), bajos, entre Neptuno y San Miguel, señor Correa.

DINERO

No pierda tiempo. Cuando necesite tomar dinero en hipoteca o pagarés, vea a M. Fernández, San Ignacio 214, Telf. M-9272 de 2 a 5. Operación rápida y absoluta reserva.

DINERO. FERNANDEZ LE PRESTA sobre su automóvil cualquier cantidad, sin que se prive de usarlo. Véame Sitios 517, entre Oquendo y Márquez González. Telf. U-3793.

ESTEBAN FARIÑAS e Hijo.—Corredores

Compro y vendo toda clase de valores. Informa diariamente por teléfono las cotizaciones; casas, solares, fincas e hipotecas. Oficina Empedrado 302 Telf. A-6625

64 OFERTAS

DOY DINERO SOBRE MUEBLES, automóviles, dejándolos en poder de suis dueños. Para sueldos empleados empresas particulares. También sobre usufructos, hipotecas, alquileres. Laviele M-4595 Obispo 313

DINERO SOBRE AUTOMOVILES, sueldos empleados Compañías solventes, hipotecas, créditos y demás garantías. Véame Edificio Larrea, Empedrado y Aguiar Depto. 316 Roberto López A5-2841.

ES HIPOTECA PRESTO DINERO desde $500.00 a $8.000 firmo en 24 horas, interés desde 8 por 100 pocos gastos y reserva absolouta. Cuba 64 departamento 7. A-6612 Romero

DINERO

Sobre joyas
en todas cantidades
«LA PERLA»,
Animas Nro. 404, casi es. a Galiano
Telf. A-8222

DINERO

Facilito grandes y pequeñas cantidades en primera hipoteca desde el 7 por ciento en adelante, para la Habana y sus barrios. Compro y vendo casas, solares y créditos hipotecarios Compro y vendo Bonos y Acciones.

Julio C. Granda
Obrapía 33, entre Cuba y Aguiar.
Teléfonos: M-5921 y FO-1668

65 BONOS Y VALORES

CAJAS RESERVADAS

Las tenemos en nuestras bóvedas construídas con todos los adelantos modernos y las alquilamos para guardar valores de los interesados. En esta oficina daremos todos los detalles que se deseen.

N. GELATS Y COMPAÑIA
105 Aguiar 107 esq. Amargura

PARA LAS DAMAS

70 INTERES PARA LAS DAMAS

SISTEMA ALEMANY

Autora y Directora, Profesora señora Matilde Alemany. Pruebe y compare con las que cortan con complicadas plantillas imposible aprender a cortar perfecto. Todas las sucursales de este moderno sistema «Alemany» en la Isla entera ofrece seis clases Gratis a las equivocadas que creen haber aprendido por métodos de plantillas. (Titulamos). Se encantarán de este Sistema «Alemany». Academia Central de Corte y Confección, San José 257.

VELLOS

Extirpación definitiva de los vellos de la cara, muslos, piernas, etc. Tratamiento garantizado. Siete años de éxitos en Cuba. Sra. Alexander, calle Tercera Nro. 405 entre Dos y Cuatro, Vedado.

CORTE MODERNO NACIONAL

SISTEMA «MENDEZ»

Método rápido y eficiente, reconocido como el más moderno para la enseñanza pública. Magníficos resultados; en poco tiempo puede hacerse experta profesora por este modernísimo sistema. Clases a domicilio y correspondencia. También por ajuste. Cursillo para las que deseen aprender a hacerse su ropa en poco tiempo. Se cortan y entallan vestidos. Academia Central. Campanario 304 esq. a Neptuno. Clases de Piano.

PARA LAS DAMAS

70 INTERES PARA LAS DAMAS

MODISTA EXPERTA EN TODA CLAse de abrigos y trajes para la temporada, los hace a domicilio y en su casa o a sueldo puede desempeñar otros trabajos, 2a. Avenida y 10 Ampliación Almendares. Telf. FO-2705, Jovita.

¡CONSERVE SUS LINEAS!

¿Desea usted conservarse bella? Visite a Avelina Hernández de la Torre. Enfermera graduada. Masagista especializada en Europa. Tratamientos especiales para Obesidad. Limpieza cutis. Baños rusos y luz violeta. Neptuno No. 526 entre Lealtad y Perseverancia. Corsetería «Mercedes» Telf. M-3625.

Corte y Costura

ACADEMIA «SANTA TERESA»

Calle 23 No. 1511 (Vedado entre 24 y 26 F-5096. Hágase profesora en tres meses. Desde la primera clase usted podrá cortar sus vestidos por figurín. También clases por correspondencia. Pidan la primera lección incluyendo 3 centavos para franqueo. Expedimos títulos.

SEÑORAS, EXTIRPACIONES DEFINITIVAS

De los vellos superfluos. Operaciones de arrugas, granos, anormalidades estéticas, masajes, maquillajes individuales. Especialista en cosméticos, profesor de Viena, Ilse VARADY, Industria 264, entre Neptuno y Virtudes Consulta gratis.

SEÑORA: LLEGA LA TEMPORADA invernal, Compre su sombrero en «Casa Celestina». De un sombrero viejo, une nuevo. Tiño, reformo, plancho, 30 centavos. Sa nRafael 355, una cuadra Ten Cents.

EXTIRPACION RADICAL DEL VELLO.

Tratamientos garantizados. Señora Sánchez, San Nicolás 168, altos teléfono A-7487

¡FUERA CANAS! OBTENGA HERmoso color negro, castaño o rubio usando tintura «La Favorita». Teñidos de cabello $3.00. Estuche $1.00. De venta en todas las farmacias. Depósito: Virtudes 206. Casa «Pilar». Telf. M-9293.

PARA EL HOGAR

71 PINTURAS - INSTALACIONES

ELECTRICISTAS. —TRABAJOS GArantizados. Evite todo peligro, llamando al A-0143 atención rapida.

ENSEÑANZAS

75 PROFESORAS - PROFESORES

PROFESOR DE 1a Y 2a ENSEÑANZA con experiencia profesional y buenas referencias clases de Aritmética, Algebra y Geometría. Calle 6 esquina a 25. Telf. F-5133

SE ENSEÑA INGLES, FRANCES O alemán español. Escríbase a calle 11 número 910 departamento H, entre 6 y 8

IF YOU WANT A GOOD PAYING responsible position in business become a competent accountant. 90 minutes per day spare time study under WALTON'S individual home study instruction can qualify you. YOUR SUCCESS DEPENDS ON THE QUALITY OF YOUR TRAINING:
Walton Courses are endorsed by foremost C.P.A.'s and educators.
More than 250 leading colleges and universities use Walton text in their classrooms.
Approximately 10% of all C.P.A.'S in the United States are WALTON trained AND 85% of these were trained by our home study method
Walton students have won 35 gold and silver C.P.A. examination high honor awards and consecutive high honors for nine years in AMERICAN Institute of Accountants examinations —a record unequalled by students of any other educational institution in the United States.
For Free Catalog Write or Phone
MICHAEL RICHARDSON
Manzana de Gomez 514 Habana Cuba
A-9798
Cuban Associate
WALTON SCHOOL OF COMERCE

INGLES

HAVANA BUSINESS ACADEMY

Desde lo más elemental hasta lo más adelantado enseñamos en nuestros 40 cursos diarios Sistema seguro, rápido e interesante al alcance de todos. Profesorado americano.
HAVANA BUSINESS ACADEMY
Línea 357, teléfono F-3043. Sucursal Neptuno y Amistad. Telf. A-6033

PROFESORA FRANCESA DA CLAses de francés a domicilio, conversación francesa. Inglés, (fonética) prepara para los exámenes. Precio especial para clases colectivas. Telf. FO-2130

PROFESORA GRADUADA SE OFREce para clases particulares a domicilio Informan FO-1077 y F-6445

PROFESORA DE INGLES ESPECIAlizada en la preparación para exámenes Institutos, Enseñanza primaria en inglés FO-2530

PROFESORA COMPETENTE EN LA enseñanza del inglés y taquigrafía Pitman a domicilio, especializa la simplificación del estudio garantizando éxito. Altas referencias. Precio $7.00 asignatura mensual, se hace descuento por las dos. F-2574

PROFESORA FRANCESA DA CLAses de francés a domicilio, conversación francesa, Inglés, (fonética) prepara para los exámenes. Precio especial para clases colectivas Telf. FO-2130

PROFESORA INGLESA DA CLASES a domicilio y en su casa y profesora canadiense daría una hora de clase a cambio de pensión. F-5781.

GRAMATICA, ARITMETICA, TAquigrafía Pitman, Mecanografía al tacto, ingreso en Institutos y Normales, clases a domicilio, Didáctica novísima. Cuotas módicas. Doctor Pedrós. «L» No. 256 Telf. F-4124.

CLASES DE MATEMATICAS FINANcieras, Algebra, Geometría, Contabilidad y otras asignaturas. Dr. Octavio Mestre. 12 esquina a 23: F-3758.

PROFESORA DE PRIMERA Y SEgunda Enseñanza, se ofrece para dar clases en su casa ya domicilio. Precios módicos Telf. F-2646.

ARITMETICA, ALGEBRA, GEOMEtría, Trigonometría, Matemáticas, financieras, Diferencial, Integral, Repasos para Instituto, Universidad, Normales, etc. Dr González. Telf. A5-3501 San Rafael 462

CIENCIAS COMERCIALES

Curso eficiente de éxito seguro. Clases explicadas por catedráticos, en pequeños grupos, día y noche en la

ACADEMIA PITMAN

Manzana de Gómez 214 a 216. Telf. M-7035

PROFESORA DE TAQUIGRAFIA Pitman da clases a domicilio de taquigrafía, ortografía, lectura y escritura. Llame de 12 a 2. Tel. M-2183

PROFESORA DE INGLES Y CASTEllano con muchos años de práctica y referencias prepara para exámenes de ingreso, Matemáticas y letras. Clases a domicilio y en su casa. C 402, esquina 17, F-2651

ESTUDIE POR CORREO

La academia «Rabiña», en Neptuno 414, esq. a Manrique, altos M-7849. tiene organizado clases por correspondencia desde hace años habiendo prestado gran beneficio a aquéllos que tiene deseo de prosperar. Estudie las asignaturas siguientes: Taquigrafía; Mecanografía; Teneduría, Cálculos Mercantiles; Gramática; Ortografía, Procurador, Química industrial, inglés, francés etc. Informes: **Academia «Rabiña», Neptuno 414, esq. a Manrique Telf. M-7849.**

ENSEÑANZAS

75 PROFESORAS - PROFESORES

TAQUIGRAFA Y MECANOGRAFA. Inglés y español Debe tener perfecto conocimiento de estos idiomas. $60 mensuales. Dirijase a apartado 2568

10 DE OCTUBRE Y MILAGROS ALquilo un local acabado de construir se puede dividir, propio para comercio o peluquería y barbería. Informes en la misma Telf X-1250

PROFESOR PARTICULAR DA CLAses a domicilio por la noche de enseñanza primaria, preparatoria, bachillerato parte letras, idiomas. Telf. M-3376 Sr. Santos Hab. 31, llamar entre 11 y 12

OBSEQUIO DE LA ACADEMIA DE COMERCIO

Luis B. Corrales. Establecida en 1889. Enviando $0.15 en sellos recibirán mi Aritmética Mercantil, y por $0.30 más, mi «Ortografía en el Bolsillo», acabada de publicar. Enseñamos Teneduría de Libros. Taquigrafía e Inglés. La Mecanografía $1.00 mensual. Nuestros Títulos los más solicitados. Lealtad 567 entre Salud y Dragones. Teln. A5-1632.

PROFESORA DE 1a Y 2a ENSEñanza se ofrece para dar clases en su casa o a domicilio. Precios módicos Telf. F-2646

DOCTORA EN PEDAGOGIA Y

maestra normalista se ofrece para dar clases a domicilio. Preparación para todos los cursos del Bachillerato y de la Escuela de Comercio. Telf. I-6467, de 8 a 12 a. m.

PROFESOR GRADUADO EN MAdrid y Paris Clases a domicilio. Primera y segunda enseñanza, Preparatoria, Ingreso Enseñanza Elemental, Preparación General y francés. Señor Cid San ázaro 409 Telf M-3423

CLASES DE MATEMATICAS, ARITmética, Algebra, Geometría, Trigonometría, Ingreso al Instituto, Escuelas de Comercio, Cadetes, Navales y demás Escuelas. San Rafael 1005 (primer piso) Telf. U-1985.

SEÑORITA PROFESORA DE PIANO, da clases a domicilio, acompaña niños o algo análogo. Infomes Sor Petra Vega. Asilo «San Vicente» I-5006.

PROFESORA 1a. Y 2a. ENSEXANZA solicita colegio para dar clases. También a particulares. Va a domicilio. También clases corte y costura, sistema Martí. Llame U-6441.

SEÑORA EXTRANJERA DESEA DAR clases por hora de inglés, alemán y francés, también aceptaría puesto como institutriz en familia honorable dirigirse a Hahn F 456 Edificio Arcos apartamento 23

76 COLEGIOS

COLEGIO SANATORIO

En la preciosa finca «La Caridad», en la Carretera Central, pasado San Francisco de Paula, a veinte minutos de la Ciudad, por sólo 5 cts. el viaje: en ómnibus de la Ruta 7. Mucho arbolado, parques, jardines y excelente agua de manatiales y a 6 metros sobre el nivel de la Loma del Mozo. Este es el colegio ideal para la salud de los niños. Pupilaje económico. Informes por el Telf. A-6456.

PUPILOS DESDE SEIS PESOS

Ambos sexos. Alimentación abundante y nutritiva, vigilancia y moralidad. Inglés diario. Estudios comerciales. Corte y Costura. Compostela 706 esquina a Acosta. Colegio Cuba.

"SAN ELOY"

Colegio y Academia. Fundado en 1907. Primera y Segunda Enseñanza; Preparatoria; Bachillerato; Comercio; Idiomas; Cultura Física. Cursos preparatorios especiales. Admitimos pupilos y medios pupilos y externos. Quinta Menocal, Samá 31, Marianao Telf. FO-7462. Pida Prospectos.

COLEGIO

Santa Teresa

INGRESO AL BACHILLERATO

Enseñanza en inglés y español. Primer Grado. $3.000. Segundo $4.00. Tercero y Cuarto $5.00. Quirto y Sexto, $6.00. Séptimo y Octavo $7.00. Autorizado para expedir certificados de Octavo Grado para ingresar en Normales, Institutos, Hogar etc. Taquigrafía, Menacografía, Ortografía, Inglés, Correspondencia Comercial, Corte y Costura y Labores. Clases de piano. Pida prospecto. Calle 23 No. 1.511 entre 24 y 26 Vedado. Teléfono F-5096.

COLEGIOS AMERICANOS

Al alcance de todas las fortunas. Catálogo e información gratis. Profesor Richardson, American Schools Bureau, Manzana de Gómez número 514 Telf. A-9798.

77 ACADEMIAS

HAVANA BUSINESS ACADEMY

Profesores y sistemas procedentes de los mejores Business Schols de los Estados Unidos. Elevados standards de enseñanza comercial en inglés y español. **Todos los graduados en nuestro curso secretarial han encontrado empleo bien remunerado. Taquigrafías Pitman y Gregg. Omnibus.** Línea 357. F-3043 y Neptuno esquina a Amistad A-6033.

GREGG ACADEMY AND BUSINESS COLLEGE

MICHAEL RICHARDSON, Director.
CURSO SECRETARIAL EN INGLES Y ESPAÑOL

Taquigrafía Gregg, Mecanografía Gregg, Teneduría de Libros, Aritmética Comercial, Correspondencia Mercantil, Ortografía, Caligrafía, Inglés, Dictado, Práctica de Máquina de Sumar, Práctica de Oficina.
También idiomas, Comercio en General y todas las preparatorias.

COLEGIO ACADEMIA "BRAVO"

Cursos especiales de ingreso y primer año bachillerato, Ciencias Comerciales y normales.

Autorizado para expedir certificados de 7o. y 8o. grados, profesores especializados para cada grado en la enseñanza primaria superior. También ingreso en los Institutos, Normales, comercio, Ingenieros, Cadetes, Mecanografía, Taquigrafía, Teneduría, Correspondencia, Idiomas, servicio de ómnibus a domicilio.
NEPTUNO Y LUCENA
TELEFONO U-2627

ACADEMIA RABIÑA

Neptuno 414 (altos) esquina a Manrique. Telf. M-7849. Ingreso a la Escuela de Ciencias Comerciales de la Universidad

Clases individuales. Francés. Inglés y Teneduría, Taquigrafía «Pitman» y «Gregg». Mecanografía, Correspondencia y Aritmética Comercial. También Clases por **Correspondencia.** Ingreso en Escuelas de Ingenieros, Arquitectos y Comercio, Servicio de ómnibus y de internos. Pida prospectos. Expedimos títulos y proveemos de empleo a nuestros graduados.

INTERES GENERAL

OFRECEMOS A LOS ESTUDIANTES sorprendentes demostraciones sobre leyes de Física, completamente gratis. Escríbanos por detalles. A. L. T. Barreto 34, Guanabacoa.

OPTICA «GASEL»

Exámen de la vista por oculistas y optometrista. Despacho de recetas de oculistas sin comisión. Espejuelos de $1.00 a $75.00. Prado 609, al lado del Hotel Saratoga.

INTERES GENERAL

¡¡NEGOCIANTES!!

No malvenda lo cambiado al transformar o modernizar establecimientos Guarda muebles «Habana» por 50 cts. mensuales m3 lo guarda, vende y ANUNCIA sin desembolso inmediato. Neptuno 1009 Telf U-3711

LA MARCA DE VINO MEJOR Y más acreditada se vende. Existencia añejo 58 bocoyes o 50.000 botellas capacidad producción 2.000 litros diarios, $9.000.00. Si no los tiene no se moleste. Urbano Fernández, Corrales 562 altos, entre Antón Recio y San Nicolás, de 11 a 1 y 5 a 7.

AVISO. ECONOMICE CON SUS TRAjes, reducción volteo, arreglo modernizo, quedan nuevos hago a medida los de muselina de $18, $12.50. Cortador de mucho conocimiento, muestras a domicilio. San Nicolás 155 A-7095 González.

MIAMI-NEW YORK

Compañero o compañera para viajar en mi automóvil ida y regreso si posible hable inglés, escríbame dando forma de vernos personalmente. Dirijase L. M. Anuncios Clasificados DIARIO LE MARINA.

AVISO. ECONOMICE CON SUS TRAjes, reducción bolteo, arreglo moder nizo, quedan nuevos hago a medida los de muselina de $18, $12.50. Cortador demucho conocimiento, muestras a domicilio.San Nicolás 155 A-7095, González.

APROVECHE POR FIN DE TEMPOrada tropical inglés a su medida saco y pantalón $12.00, dril crudo imperial lino puro dos pantalones, un saco $10.00. Bonifacio Hernández Belascoaín No. 1113 media cuadra de Cuatro Caminos. Telf. A5-4912.

ALQUILERES

79 HOTELES

HOTEL CHIC RAYO 213 ENTRE Reina y Salud abierto día y noche. Espléndidas habitaciones, baño privado, agua fría y caliente, seriedad y discreción. Telf. M-9031. Le invitamos a verlo.

HOTEL BIARRITZ

RESIDENCIAL

El más confortable, céntrico y lujoso. Amplias y frescas habitaciones, todas baño privado completo y closet. Nunca falta agua fría y caliente. Elevador día y noche. Exquisitas comidas en elegante Roof-Garden 40. piso. Estricta moralidad. Prado 519 frente Capitolio.

HOTEL "IDEAL ROOM"

PRADO 509 (POR PASAJE)

Hay habitaciones disponibles, balcón, baño, agua caliente y fría, frente al Capitolio. Nunca falta el agua, fría y caliente. Precios con comida para matrimonio, desde $5 a 45 Tome informes de esta gran casa, visítela aunque sea por curiosidad, por adentro la mejor. Se exigen referencias de moralidad y pagos. Prado 509 (por pasaje) 33-B.

HOTEL «MIRAMAR» — TENEMOS amplias y frescas habitaciones con baño privado, desde $50.00 para dos personas Sin baño desde $40.00. Excelente comida. Prado 2 esquina Malecón A5-3692

SU CASA

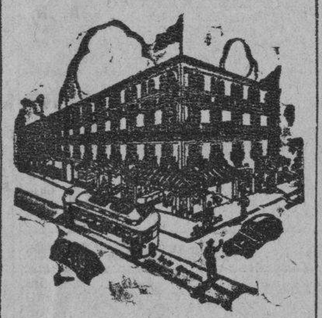

Y la de su familia. El lujosísimo hotel Belmont, el más céntrico de la ciudad. San Rafael e Industria. Con tres excelentes comidas: $45.00 matrimonio. Una persona: $30.00.

"TROTCHA"

En lugar más céntrico del Vedado Amplias y frescas habitaciones, con o sin comida, a una cuadra de los baños de mar, tranvias y ómnibus Calzada y Dos, Vedado. Telf. F-2383

HOTEL CAMPOAMOR

Espléndidas habitaciones con baño privado completo, agua fría y caliente, nunca falta el agua. Muebles nuevos de caoba puede traer sus propios muebles. Comida sana y limpia buen cocinero. **Precios económicos.** Compostela 608, moderno, entre Sol y Luz, Telf. A-7350.

THE SAVOY

F y Quince. —Vedado
Telf: F-6616

Situado en un lugar alto del Vedado, con fácil y frecuente comunicación con la ciudad y repartos. Rodeado de jardines, con 600 metros de hermosos portales. Las habitaciones tienen ventilación directa teléfono, baño privado, con agua fría y caliente. Precios moderados, incluyendo tres excelntes comidas. El servicio en mesas separadas, para cada familia.

HOTEL "ANDINO"

San Lázaro 1218, esquina a M, U-2553. Unico en su clase. Moderno, céntrico, amplio, fresco, saludable, frente Universidad. Conviene para los que necesitan vivir cerca de los hospitales Calixto García o Mercedes. Habitaciones con baño privado, balcón, hermosa vista, con tres excelentes comidas, 45 pesos, matrimonio. Una persona desde 28 pesos. Clientela escogida. Pensión completa para huéspedes del interior. Precios sin competencia. Esmerado servicio en mesas separadas.

HOTEL "REINA 14"

Reina 110 moderno entre Galiano y Rayo. Teléfono M-7448. Esta acreditada casa se complace en ofrecer lujosas habitaciones y apartamentos con vista a la calle, con baño privado, agua fria y caliente garantizando que nunca falta el agua. Con o sin muebles, estricta moralidad, precios módicos Quincena y mensual. Con toda clase de asistencia. Magnífico Bar y Restaurant. Reina 110, entre Galiano y Rayo.

ALQUILERES

79 HOTELES

HOTEL MICHALET

Residencia familiar. Espléndida habitación de balcón a la calle. Magnífica comida. Esmerado servicio. Moralidad absoluta. Matrimonio desde $35.00. Una persona desde $18.000. Villegas 216, entre Obispo y Obrapía.

HOTEL HARDING

Crespo 67, a 2 cuadras del Prado y Malecón cerca del mar. A-6735. Hotel absolutamente moral y comidas excelentes, 2 personas desde $46 una desde $29, con almuerzo comida y desayuno. Elevador día y noche, agua caliente y fría.

CASA HUESPEDES NEPTUNO 207, entre Industria y Amistad se alquilan con todo servicio habitaciones con balcón calle e interiores. Precios razonables, buen cocinero, punto céntrico.

HOTEL COLONIAL

SAN MIGUEL 254

Esquina a Galiano. Habitaciones y apartamentos con baño privado y muebles modernos. Magnífico comedor con carta, Elevador día y noche. Precios especiales para huéspedes por mensualidades. Confort y moralidad. Telf. A-6758.

HOTEL "PALACIO CUETO"

Muralla e Inquisidor M-2674, habitaciones y departamentos, agua fría y caliente, hermosa vista frente al parque, tres excelentes comidas, muebles, limpieza, elevador, ambiente familiar, precios módicos.

Hotel Roosevelt

AMISTAD Y SAN MIGUEL

$55.00 Matrimonios con tres excelentes comidas mensuales.

Apartamentos para familias, todos con baño privado. Elevadores día y noche.

HOTEL «VANDERBILT»

Neptuno 1223. Situado en lo mejor de la Loma de la Universidad, lujosas, amplias y confortables habitaciones; baño privado; **agua abundante fría y** caliente. Atención esmerada. Neptuno 1223. Conviene para los que tengan que vivir cerca el Hospital Calixto García.

HOTEL RENO

60 habitaciones con baño privado. El mejor hotel residencial. Esmerado servicio: **excelente comida.** Precios económicos e inalterables, agua caliente, elevador. Aguila 558 casi esquina a Barclona. Habana.

HOTEL REGINA

Industria 410, frente al Capitolio M-5955. Deseamos hacer saber a todos, que debido a la situación actual de reajuste, ofrecemos un servicio nuevo de hotel a unos precios inigualables. Una persona con comida, desde $48.00. Dos personas con comida, desde $68.00. Excelente comida. Absoluta moralidad. Lujo y limpieza.

80 CASAS DE HUESPEDES

GALIANO NUMERO 404, ALTOS del café «La Isla». Alquilo una habitación con vista a la calle, espléndida comida. Estricta moralidad.

HUESPEDES. PRADO No. 22, VIVA lo más fresco de la Habana, habitaciones, con baño privado, agua abundante, buena comida, moralidad. Matrimonios desde $35.

CAMPOMIR —EMPEDRADO 517 ESquina Monserrate Dos cuadras Parque Central. Acabado reconstruir, amplios y frescos apartamentos, balcón, baños, lavamanos, con o sin muebles, comidas sanas y excelentes. Económico y moral. M-3274

TELMA RESIDENCIAL

Villegas 466, casi esquina a Muralla. La vivienda ideal. Amplias habitaciones amuebladas y comida a la carta. Jamás falta el agua. Precios razonables. Especiales para huéspedes de tránsito. A-9985

LA NUEVA PROPIETARIA DEL HOtel «La República», Aguila 559, ofrece habitaciones con lavabo, agua no falta, con todo servicio excelente comida. Precios rebajados. Estricta moralidad.

AYESTARAN 629, GRAN CASA PAra hombres solos o matrimonios sin niños. Quince minutos del centro de la ciudad. Comidas excelentes. Precios razonables. Telf. I-5651

LA MATANCERA.—CASA DE HUESpedes, la más céntrica de la Habana. Absoluta moralidad, mucha agua fría y caliente, mucho fresco. Mucha buena comida y precios muy reducidos. Reina 219, esquina a Manrique. Teléfono A-0238.

GALIANO 305, ALTOS, CASI ESQUIna Neptuno, magníficas habitaciones, lavabo y baño agua caliente todas horas. Espléndida terraza, comida exquisita. Precios económicos. Absoluta moralidad. Telf. A5-0432.

81 CASAS DE COMIDAS

SIRVO COMIDAS A DOMICILIO, cocina criolla y española, rapidez y limpieza. Variación constante en el menú. Telf. M-1688.

SERVIMOS CANTINAS A DOMICIlio uno 40 cts y dos 60 cts. artículos de primera clase. Hora fija Suárez 12 café Ten Cent, hablar con el cocinero.

U-2690. SIRVO CANTINAS POR MOdico precio 4 platos abundantes y postre diario, pagos adelantados servicio esmerado, comida para uno pueden comer 4. Pocito 410 bajos.

CASA DE COMIDAS, PRADO No. 22 A-8072. Casa de huéspedes, sirve comida a domicilio. Comida criolla abundante y bien condimentada, una persona 40 centavos dos sesenta. Pruebe.

CASA PARTICULAR DESEA FAMIlia formal para mandar comida, pollo, mariscos, tamales, croquetas, bacalao a la Xizcaina; papas rellenas hora fija. Telf. A-6414. Haga su pedido y se convencerá.

OFRESCO SERVICIO DE ESPLENdida comida a domicilio comida criolla y española, experto cocinero, no es tren de cantina. Informes Telf. F1-6392

CASA PARTICULAR SIRVE COMIdas domicilio, no importa distancia. 1.40; 2, 60; 3, 80; 4, $1.00. Jueves y domingos arroz pollo. Telf. F1-7251 Vedado 18 Nro 215

82 APARTAMENTOS

APARTAMENTO MODERNO, VENtilado, agua abundante, sala, cuarto, baño, cocina, calentador gas. «Edificio Fraternidad», Monte 305, al lado del Ten Cent. Matrimonio sin niños $25.00.

ALQUILO APARTAMENTO EN INdustria y San Miguel, altos de la bodega. Informan: F-4840.

HUESPEDES: TENEMOS APARTAmentos para matrimonio, vista Parque Central, con o sin comida. Habitaciones con muebles, a $10.00, Prado 359, altos Partagás. Telf. A-8023.

CALLE E ESQUINA A 29, VEDADO excelente apartamento con todas comodidades modernas, nuevo edific

ALQUILERES

NAVES - LOCALES

CUBA 903 ENTRE O-REILLY Y EMEDIO se alquila amplio local 2 ventanas a la calle, propio para comerciantes u oficina. Informes Tel. U-3928

GALIANO 27, ANTIGUO SE ALQUILA los bajos propios para establecimiento en $45 mensuales. Informan Telf. A-3980 de 9 a 12 a.m. y de 2 a 4 p.m. Telf F-4241 de 1 a 2 p.m.

1 DE OCTUBRE Y MILAGROS ALQUILO su local acabado de construir se puede dividir. Propio para comercio, peluquería y barbería. Informes en la misma. Telf. X-1250.

SE ALQUILA UN LOCAL CON MIL METROS

Propio para un cine o industria en la calle Zanja 808 entre Espada y San Francisco. Informan en el café.

SE ALQUILA PARA ESTABLECIMIENTO precioso y lujoso local esquina Belascoaín 1022 esquina Crespo, 171 m2. acabados de fabricar, puertas con vidriera, agua abundante, dado tránsito y lujo local, propio para oficina o agencia exhibir artículos como refrigeradores radios, relojes u otros. Informa: Díaz, Teléfono M-2890, Prado 615.

PARA INTERES A LOS BARBEROS. Se alquila en precio muy módico cabina de barbería con reservado para peluquería. Tiene dos sillones, espejos, mármoles, lavabos e instalaciones para todos los aparatos necesarios. Está en el Edificio Govea con más de 500 vecinos en la calle Trocadero entre 18 y 20 Vedado. La barriada es muy populosa con ómnibus en la puerta. Se puede ver a todas horas.

SE ALQUILA UN LOCAL EN LOS bajos del Centro Asturiano por la calle de San José, con su sótano, propio para establecimiento u oficina. Informes: Secretaría del Centro Asturiano, de 8 a 11 y de 1 a 5, los días laborables.

HERMOSA NAVE

Se alquila toda o parte, propia para tienda, oficina o almacén.

INDUSTRIA 452

esq. a San José. Informan en los altos. Sr. Carbonell.

CUBA 514 ENTRE MURALLA Y TENIENTE Rey alquílanse los bajos, preparados para almacén o industria o apartamento vivienda anexos. Informan ferretería enfrente y por teléfono M-9382 propietario.

NAVE ESPECIAL PARA INDUSTRIA con 500 metros cuadrados, estructura de acero, nueva y bien situada se alquila en el Cerro. Teléfono: U-8066.

SE ALQUILA UNA CONSULTA MEDICA un local preparado en casa de familia, punto céntrico, nay teléfono. Enrique 310, Neptuno y San Miguel.

ALQUILO PREPARADO PARA COMERCIO Compostela 306, casi esquina Obispo. Tiene dos vidrieras grandes, armatostes finos, local interesante para taller. Informan los altos.

HABANA

VEDADO. — CATORCE Y CALZADA, jardín, portal, sala, comedor, tres habitaciones, baño intercalado, garaje y cuarto para criados. Informes al Telf. [illegible]

SE ALQUILA PLANTA BAJA SOLAMENTE Nro 56 sala, recibidor tres cuartos comedor, baño intercalado propio a Monte $34 en la misma o Teléfono [illegible]

MONSERRATE 132 ó 479

Entre Teniente Rey y Muralla. Magnífico local propio para comercio, industria o depósito. Informan en el mismo y oficina de Genios y Morro.

Telf. M-6747

A LOS SRES. ODONTOLOGOS Y Dres. en Medicina. —Próximo a terminarse el edificio de tres apartamentos en la calle Estrella 557 entre San Carlos y Marqués González, ofrecemos a ustedes en la primera habitación de la planta baja en la de la primera planta, las instalaciones de agua y electricidad necesarias para Gabinetes Profesionales. Cada apartamento consta de cinco habitaciones y dos baños, $60.00. Para más informes, teléfono F-2697

ALQUILO SAN LAZARO 609 ALTOS sala, recibidor, tres grandes habitaciones, comedor, baño, habitaciones y servicios criados. En la azotea tiene habitación, 5 habitaciones baño y cocina, llaves e informes Iruretagoyena de 2 a 4 en los bajos días hábiles

EN CASA MODERNA SE ALQUILAN bonitas y espléndidas habitaciones con agua abundante fría y caliente, a todas horas, a hombres solos, con referencias. Venga a verlas le gustarán. Concordia 153 2o piso casi esquina a San Nicolás.

$24, SEGUNDO PISO ALTO, SALA, comedor, tres cuartos, baño intercalado, cocina, amplia escalera mármol. Agua siempre. A la brisa. Gloria 418 entre San Nicolás e Indio. Telf. F-4321. Llave bajos.

$22 ALQUILO ALTOS SALA, TRES cuartos, baño, comedor, servicios, fresco, mucha agua. Campanario 1005 entre Figuras y Carmen. Informan: en la misma.

SE ALQUILA

Primer piso de Aguila 124, esquina a Tacadero, compuesto de sala, comedor, cuatro habitaciones, baño completo, cocina y servicio criados: $40.00 Informan Aguila 206, altos.

$6 MES ADELANTADO MES EN Cuba, San Miguel 712 altos sala, comedor, tres cuartos y demás comodidades informa Juan Aldama San Miguel 114 habitación Nro 1

A UNA CUADRA DE PALACIO, VIRTUDES 13, 2o piso, sala, saleta, comedor, cuatro habitaciones, baño, cocina, cuartos y servicios de criados. Llaman A-5541 y A-7663

SERRANO Y TEJADILLO, ALMACEN de víveres, casa nueva, propio negocio: sala, saleta, hall, patio, cocina y baño, primer piso, izquierda.

ALQUILO AYESTARAN 629 SALA, comedor, cuatro cuartos, baño intercalado, cocina. Llaves en la misma $34.00

AMUEBLADAS

Si amueblar, tenemos casas, departamentos, habitaciones, Habana, Vedado, repartos, modernas, lujosas, modernas oficinas independientes, mobiliaria, sala de espera, teléfono, luz, portero. «Bolsa de Contratación», Cuba 100. Telf. M-6961.

SE ALQUILA EL PRIMER PISO DE Aguiar No. 108, entre Lagunas y Corrales. Sala y 3 cuartos, comedor al fondo, baño intercalado y servicios de criados. Informe Telf. F-6330. Llaves en la misma.

ALQUILO ALTOS

Marqués González 755, entre Sitios y Peñalver, comedor, dos cuartos, baño moderno intercalado, cocina de carbón y gas, servicio criados y patiadero. Informes en la misma.

VEDADO: EN PASEO NUMERO 661, entre 27 y 29. Se alquila una hermosa sala, terraza, tres cuartos, baños, cocina, patio, cuarto y servicio criados.

ALQUILERES

87 HABANA

SAN LAZARO 358, ENTRE S. NICOLAS Y MANRIQUE

Punto muy céntrico, pegado Galiano, doble línea tranvías y guaguas, precioso, moderno y fresquísimo primer piso, recientemente fabricado, propio para oficina comercial, profesional o familia de gusto; sala, comedor, tres habitaciones, tomacorrientes, baño lujosísimo intercalado, calentador, cocina gas, servicios criados. Agua abundante: F1-7852.

SE ALQUILAN LOS MAGNIFICOS altos Oquendo 464 entre Zanja y Salud, recibidor, sala, tres cuartos, baño completo intercalado, salón comedor, cuarto y servicio de criados, cocina de gas, a personas con referencias. $30.00. Informes: A-6567 e I-3781. Oficios 58 llaves en los bajos.

ESPLENDIDO PISO CON SALA, SALETA, 3 cuartos, baño intercalado, comedor al fondo, cocina, servicio criados. Decorada y pintada, agua abundante. Revillagigedo 69, primer piso. Informan: Suárez 18 y 20.

CONSULADO 67, HERMOSA 4CASA, planta baja, cuatro habitaciones, sala, recibidor, etc. Llave Consulado 52, bodega. Informes: Galiano Nro. 308 apartamento 56.

SE ALQUILA SAN RAFAEL 624 ENTRE Belascoain y Gervasio. Piso moderno de sala, comedor, dos habitaciones, baño en colores, cocina, todo nuevo. Precio $34. Informan: F-6784

ALQUILO BAJOS HABANA 505 ENTRE Lamparilla y Amargura, lugar céntrico, zona comercial, cerca de Bancos y Oficinas públicas. Informan en la misma de 9 a 12 Dr. Pruna

SAN RAFAEL 359, ALQUILO SEGUNDO piso moderno para corta familia, sala, comedor, dos habitaciones, baño, cocina, cuarto y servicio de criados $34.00 informes en el mismo piso.

ALQUILO EN EL EDIFICIO TROCADERO 255 esq. Amistad linda casa sala comedor, 2 habitaciones, baño intercalado, cocina, lavadero. Informan azotea Telf. M-6453.

ALQUILO GERVASIO 617 ENTRE Reina y Estrella, segundo piso, sala, comedor, tres cuartos, baño, cocina, calentador 32 pesos.

ALTOS ESPACIOSOS ACABADOS DE pintar, gran sala, comedor, tres habitaciones, cocina, baño completo, dos cuartos con servicios en azotea, casa muy fresca, abundante agua, último precio $33.00. Véala, oportunidad sólo de 8 a 12 y 2 a 6. Manrique 918 entre Figuras y Concepción de la Valla.

$25.00 MODERNOS ALTOS CON 3 habitaciones, sala, comedor, baño completo intercalado, muy frescos, entre dos líneas tranvías. Vigía y Fernandina.

ESCOBAR Y VIRTUDES, EDIFIcio Menéndez, alquilo piso alto, muy fresco: sala, saleta, 3 hagitaciones, baño moderno, cuarto y servicio de criados. Informan en la misma. Telf. U-1983.

CRISTO 27. SE ALQUILA CASA compuesta de sala, saleta, comedor, 5 cuartos, 2 baños, cocina, cuartos y servicios criados. Llave en los bajos, días laborables.

HABANA 664 ENTRE SOL Y MURAlla, casa moderna, sala, recibidor, 4 habitaciones, baño, cocina, cuarto con servicio criados. Fresquísima, ventilada.

$25.00 MODERNOS BAJOS CON 2 HAbitaciones, sala, comedor, baño completo intercalado. Muy frescos. Entre dos líneas tranvía. Vigía y Fernandina.

MALECON 315 ENTRE SAN NICOlás y Galiano, agua nunca falta, gria y caliente, 3er piso sala, comedor, 3 cuartos, baño, cocina y servicios criados. Informes M-2863 y F-3131. Precio único $40.00. Llaves en el 2o piso.

SE ALQUILAN LOS ALTOS DE LA casa Merced 20 compuesta de sala, saleta, 3 cuartos, baño moderno, cocina y demás servicios. La llave en la misma de 2 a 4.

CADIZ 174 ENTRE INFANTA Y Cruz del Padre, alquilo piso moderno sala recibidor, tres habitaciones, baño intercalado, cocina llave en la misma último piso y frente en el 183 teléfono A-9775

ALQUILO ANIMAS 511 ENTRE MANrique y Campanario, sala, comedor, tres cuartos, baño cocina 30 pesos.

PASEO DE MARTI 151 (BAJOS) esquina a Refugio. Alquilo espléndidos bajos de esquina propio para cualquier establecimiento comercial. Véalo. Informes en los altos.

ALQUILO FLORIDA 3 ENTRE GLOria y Misión, sala, cuarto, baño completo con agua fría y caliente; cocina y patio, $14.00. Aguilera, Mercaderes 213 M-8628 y U-6509.

SE ALQUILA EN CALLE VIRTUDES Nro 861 entre Oquendo y Soledad unos altos muy frescos compuestos de sala, comedor tres cuartos, baño precio $27. Informan bajos.

SE ALQUILA UNA CASA DE BAjos amueblada con sala, comedor y dos cuartos, baño no moderno, cocina de gas, cerca Galiano. Muebles: uno de recibidor, comedor y cuarto. Informan U-6220.

SE ALQUILAN LOS ALTOS DE Montoro Nro 107 con sala, saleta, cuatro cuartos, baño, comedor, cocina y cuarto de criados. La llave en los bajos. Informan Telf F-3045

ALQUILO LOS ALTOS DE SAN JOsé 663 entre Gervasio y Belascoaín sala, saleta, 3 cuartos, baño servicio de criados. Informan en la misma de 10 a 12 y 4 a 6

SE ALQUILA EN $38.00

Bajos terminados de construir, 3 cuartos, sala, comedor, hall, baño lujo, servicio criados. Maloja y San Carlos, informan al lado.

SAN LAZARO 320 ENTRE SAN NIcolás y Galiano. Agua nunca falta, fría y caliente, bajos, sala, comedor, 3 cuartos grandes, baño lujo, cocina, servicios criados. Informes F-3131 y M-2863. Precio único $43.00. Llaves en el 3er piso.

MALECON 315 ENTRE SAN NICOlás y Galiano. Agua nunca falta, fría y caliente, 1er piso, sala, comedor, 3 cuartos, baño, cocina y servicios criados. Informes F-3131 y M-2863. Precio único $45.00 llaves en el 2o piso.

SAN LAZARO 320 ENTRE SAN NIcolás y Galiano. Agua nunca falta, 1er piso, sala, comedor, 4 cuartos grandes, baño, cocina y servicios criados. Informes F-3131 y M-2863. Precio único: $45.00. Llaves en el 3er piso.

SAN JOSE 863 ENTRE OQUENDO Y Soledad, Sala, comedor, dos habitaciones, baño y cocina. $20.00. Informes: Telf. U-5858.

JOVELLAR 116, ENTRE HOSPITAL y Espada. Apartamentos de sala, comedor, dos habitaciones, baño y cocina, $20.00. Informes: Telf. U-5858.

SAN LAZARO 960, ENTRE ARAMburu y Hospital. Casas modernas de sala, comedor, 2 habitaciones, baño completo y cocina. $25.00 y $28.00. Informes: Telf. U-5858.

OQUENDO 358 ENTRE SAN RAfael y San José apartamentos con luz de sala habitación, baño y cocina: $13.00 y $14.00.

AGUACATE 10, ALTOS, SALA, SAleta, cuatro habitaciones, comedor, cocina, cuarto y servicio criados, dos baños M-7048

¿NECESITA USTED MUDARSE DE CASA?

Nos interesa ofrecerle la casa que usted necesite. Contamos con el único Registro de casas desalquiladas de la Habana y sus Repartos. Háganos una visita para que se informe, sin costo alguno para Ud. de las condiciones de este servicio que estamos prestando. **Bufete Díaz Robainas y Castiel,** Abogados. Empedrado 460. 1o. piso, entre Aguacate y Villegas. A-7664. Informes de 8 a 12 m. y de 2 a 6 pm.

ALQUILERES

87 HABANA

SAN LAZARO 320 ENTRE SAN NIcolás y Galiano. Agua nunca falta, fría y caliente, 2o piso sala, comedor 3 cuartos grandes, baño lujo, cocina, servicios criados. Informes F-3131 y M-2863 precio único $47.00. Llaves en el piso de arriba.

AMISTAD 215, PRIMER PISO, ENtre Neptuno y San Miguel, se alquila pequeña habitación con balcón, con o sin muebles, teléfono.

88 VEDADO

SE ALQUILA EN LA MEJOR CALLE del Vedado, 23 número 1008, entre 4 y 6 hermosa y ventilada casa con todas las comodidades necesarias Telf. F-5523

RENT MODERN FURNISHED HOME Living dining rooms 3 bedrooms bath servant-s quarters, porch, garage Calle 26 Nro 253 Vedado $80 per morth $500 for season.

San Lázaro 61 — Tel. M-3243

GENERAL SERVICE

A. & B. DARDEN

SE ALQUILAN AMUEBLADAS

HABANA: 3 cuartos, 2 baños, $70.
VEDADO: Moderna, 3 cuartos, garage, $80.
VEDADO: Bien amueblada, 4 cuartos, 2 baños, garage, frigidaire, $120.
VEDADO: Esquina, gran jardín, 5 cuartos, 2 baños, garage, $200.
MIRAMAR: De lujo, 3 cuartos, garage, plata, vajilla, ropa, $95.
MIRAMAR: Chalet, 4 cuartos, 2 baños, garage, $125.
MIRAMAR: Dos salas, biblioteca, 3 cuartos, 2 baños, garage, $175.
MIRAMAR: Regia, 6 cuartos, 3 baños, garage 2 carros, etc. $400.
KOHLY: Chalet, 3 cuartos, 2 baños, garage, moderno, $125.
LA SIERRA: De lujo 3 cuartos, 2 baños, garage, etc, $160.
A. ALMENDARES: 3 cuartos, garage, $65.

ALQUILADO AMUEBLADO APTO. DE MR. LAWRANCE L. LEEDER A MR. CLIFFORD S. FOY DE LA PAN AMERICAN INSURANCE CO.

SOLICITO CASA VEDADO Y REPARTOS CON BUEN JARDIN Y BIEN AMUEBLADA $250.

$47.00 VEINTE NRO. 203, ALTOS, entre 15 y 17, terraza, sala, tres habitaciones, comedor, pantry, cocina, cuarto y servicio. Informes Bufete de Arellano. M-3936

EN MAGNIFICA CASA DE DOS plantas, se alquila departamento dos piezas en altos, baño excelente, terraza, balcón. Toda asistencia. Comida fina. Personas respetables. N 101 esq. Línea.

SE ALQUILAN MODERNOS ALTOS acera brisa 4|4, garage, 19 entre B y C No. 604. Puede verse de 2 a 5. Informan F-2044 y M-2420.

VEDADO; ALQUILO 21 NUMERO 958, bajos modernos, entre 8 y 10, acera brisa, 4 cuartos, 2 baños, cuarto y baño criados: $70.00. F0-2624, de 9 a 11 a. m.

VEDADO. EN LO MEJOR

La casa «Villa Gloria»», cantería, dos plantas con sala, comedor y galerías grandes, 9 cuartos y 6 baños de familia. Cuatro cuartos y dos baños de criados. Calle Baños E) esquina a Línea y a Once 2508 metros, a 30 pesos metro terreno y fabricación. Informes dueño teléfono 7964.

SE ALQUILA PASEO 216 (ENTRE Línea y 11) Vedado, preciosos altos, puro renacimiento español, con mosaicos sevillanos, seis cuartos, 2 baños, garage, servicio de criados. Informan Telf. M-2218

CALLE DIEZ Y SIETE URO. 111 CAsa amueblada con sala, comedor, hall, cuatro habitaciones, salón español, garage, baños y hermoso patio cuarto de criados.

CALLE 19 Nro. 57 ENTRE M Y N, Vedado se alquila un apartamento moderno compuesto de terraza, sala, comedor, tres habitaciones, closets, baño, pantry, cocina, cuarto y servicio de criados y terraza al fondo. Puede verse a todas horas. Informes el Encargado.

EDIFICIO MIAMI CALLE 11 NRO. 912, esquina a 8, Vedado, se alquila un apartamento compuesto de terraza, sala, comedor, tres habitaciones, closets, baño moderno, pantry, cocina, cuarto y servicio de criados y terraza al fondo. Puede verse a todas horas. Informes el encargado.

SE ALQUILA 4 No. 160 CASI ESquina a Línea, piso alto moderno, propio reducida familia, abundante agua, garage, módico precio. Puede vevrse de 2 a 5 pasado meridiano.

ALQUILO PRECIOSA CASA NUEVA portal, sala, recibidor, 4 habitaciones, comedor, baño lujoso, terraza, garage, servicios criados. «D» 504, 21 y 23, Vedado.

BAJOS AMPLIOS DE ESQUINA. Portal, sala, antesala, seis cuartos, dos baños, comedor, pantry, cocina, cuartos criados, garage. Baños esquina Tercera, Vedado $100 F-5230.

SE ALQUILA BAÑOS CASI ESQ. 21 portal, sala, 4 cuartos, closets, baño completo, comedor, conica gas, pantry, cuarto de criados, servicio independiente. Con o sin garage. Telfs. FO-3864 M-2863.

SE ALQUILA AMUEBLADA FRENTE al mar, Malecón entre K y L Vedado, planta alta terraza, living room, cuatro habitaciones, baño, baño auxiliar, comedor, pantry y cocina. Servicio de criados con su baño, lavandería y dos garages. Informes M. Conado F-5923

ALQUILASE VEDADO CALLE 4 No. 462 bajos, portal, sala, recibidor, comedor, 3 habitaciones, baño intercalado, cuarto y servicio criados, entrada independiente. Informan en la misma encargado.

SE ALQUILAN LOS FRESCOS Y MOdernos bajos de Línea 254, Vedado, con portal, sala, saleta, comedor, cinco habitaciones, garage, baños intercalados y servicios de criados. Llave e Informes en la misma.

SE ALQUILA UNA BUENA CASA una sola planta calle B 405 entre 17 y 19 Vedado con muebles o sin muebles.

SE ALQUILA 4 No. 160 CASI ESQUIna a Línea, piso alto moderno, propio reducida familia, abundante agua, módico precio. Puede verse de 2 a 5 pasado meridiano.

ALQUILO COMODOS BAJOS ACAbados de pintar, Portal, sala, dos habitaciones, baño interalado, comedor, cocina y patio. Calle «I» 462, entre 21 y 23. Informes la misma.

ALQUILO PRECIOSA CASA NUEVA portal, sala, recibidor, 4 habitaciones, comedor, baño lujoso, terraza, garage, servicios criados. «D» 504, 21 y 23, Vedado.

SE ALQUILA HERMOSA CASA EN 23 Nro. 956 entre 2 y 4 con garage para tres máquinas, también calle L Nro 207 Informan en las mismas de 3 a 6 p.m.

SE ALQUILAN LOS AMPLIOS Y ventilados altos de B Nro 708 antes 29 y 31 compuestos de terraza, sala, saleta, tres hermosas habitaciones, baño intercalado, galería, comedor, cuarto y servicio criados cuarto desahogo, cocina y lavadero. Con o sin garage.

VEDADO. SE ALQUILA CALLE 15 Nro 507 entre D y E un lujoso chalet de dos plantas. Bajos, portal, sala recibidor, comedor, sun porch, pantry y cocina Altos: dos terrazas, cinco habitaciones y dos baños. Garage para dos máquinas, tres habitaciones para el servicio informan Telf. F-2709 puede verse de 2 a 6

SE ALQUILA LA HERMOSA REsidencia de Línea 710, esquina a Paseo, Vedado, con todas las comodidades. Informan en la misma de 9 a. m. a 5 1|2 p. m.

ALQUILERES

88 VEDADO

ALQUILO CON O SIN MUEBLES LA bonita casa 8 entre 5a y 7a, Miramar; 5 cuartos, 2 lujosos baños jardín, garage, cuarto y servicio criados y demás comodidades. Informan en la misma.

90 MARIANAO-REPARTOS

AMPLIACION DE ALMENDARES. Alquilo sin estrenar Avenida Primera esquina a Nueve, portal, sala, recibidor, 4|4, otra criado, comedor, buen baño, cocina, patio y garage. I-6850.

ALQUILO CASA, JARDIN, PORTAL, sala, comedor, 3 habitaciones, baño completo (agua caliente), patio y garage. Ave. 2da. entre 9 y 10, Amp. Almendares. (De 3 a 5 se puede ver). F-7925.

BAJOS MODERNOS, SALA COMEdor, dos cuartos, baño intercalado, demás servicios. Guaguas puerta tranvías una cuadra. Tercera número 63 entre 16 y 18, Almendares. $20.00.

AMPLIACION ALMENDARES LINdos apartamentos terminados construir con todos servicios independientes propios para matrimonio sin niños magnífico barrio desde $10 Cuarta Avenida entre 10 y 11. Informan apartamento 10.

CALLE 12 ENTRE AVENIDAS 9 Y 10, Ampliación de Almendares. Se alquila hermosa casa, compuesta de jardín, portal, sala, tres amplias habitaciones, hall, baño moderno, comedor, pantry, cocina, garage, dos cuartos de criados con servicio. Alquiler $50: Puede verse a todas horas.

LINEA ENTRE 13 Y 15, ALTURAS de Miramar. Elegante casa moderna con jardín, portal, vestíbulo, sala, living-room comedor, pantry, cocina, altos: saleta, cuatro cuartos, dos baños intercalados y dos terrazas. Garage con dormitorio y baño y cuarto y baño de servicio. FO-2171

SE ALQUILA MODERNA CASA COMpuesta de sala, comedor, 3 cuartos, baño, cocina, cuarto y servicio de criados. Garage. Consulado sin. entre 9 y 10 Ampliación de Almendares.

LA SIERRA SE ALQUILA CASA CAlle 2 No. 54 entre 5 y 7, jardín, portal, sala, tres cuartos, baño intercalado, cuarto de criados, garage y cuarto de chofer.

SE ALQUILAN ALTOS Y BAJOS, acabados de fabricar en la calle 14 entre A y B, Reparto Almendares, compuesto de portal, sala, recibidor, hall, tres habitaciones, baño completo, comedor, cocina, pantry, cuarto, servicio criados, garage. Informan: Calle 12 entre A y 1a. Reparto Almendares.

SE ALQUILA EN MIRAMAR UNA magnífica casa propia para Legación, 20 entre 5 y 3, lujosamente amueblada, frigidaire, vajilla. Informan F-2880.

REPARTO MIRAMAR CALLE 30 EN tre 3a y 5a jardín, portal, sala, dos cuartos, lujoso baño, comedor, garage, cuarto para chofer y criados, patio, informa: Labrador Telf. U-1324

ALQUILO CON O SIN MUEBLES LA bonita casa 8 entre 5a. y 7a. Miramar 5 cuartos, 2 loujosos baños jardín, garage, cuarto y servicio criados y demás comodidades. Informan: en la misma.

SE ALQUILA CASA MODERNA EN Calzada Columbia y 8a, antigua casas que rifaba el periódico El País» lugar alto y saludable.

1 JESUS DEL MONTE - VIBORA

ESQUINA NUEVECITA JARDIN, portal, sala, cuatro cuartos, baño intercalado, comedor, cocina, servicio criados. Concejal Veiga esquina a General Lee, Víbora. I-6258, fresquísima, mucha agua.

SE ALQUILA EN J. DEL MONTE, Santa Irene Nro 162, bajos entre San Benigno y Flores la moderna casa compuesta de portal, jardín, sala, tres grandes habitaciones, gran cuarto de baño moderno, preciosa cocina y gran comedor, habitación alta y baja de criados y un gran patio, 40 pesos. Informan U-2159 y en la misma de 2.1|2 a 3.1|2 días de trabajo.

BONITOS ESPLENDIDOS BAJOS. Situados en la Calzada sala, saleta, cinco habitaciones, comedor, baño intercalado, cocina, servicio criados, hall patio, jardín. Avenida 10 de Octubre 1074

ALQUILO $22.00, MODERNA CASA, Víbora: jardín, portal, sala, dos cuartos, comedor, cocina, baño, calentador, patio, lavadero, agua abundante, guaguas esquina, dos cuadras tranvías. Llaves lado, Lacret número 324, Juan Bruno Zayas y Cortina. Informan: Morro 108, garage: M-2114.

SE ALQUILA STA. CATALINA 405, Santos Suárez, casa nueva 2 cuartos, gran baño completo $20.

CALLE PATROCINIO 19, MEDIA cuadra Paradero Víbora, se alquila hermoso chalet, con tres habitaciones, sala, comedor, cuarto y servicio criados. Precio $35.00. Informan en la misma.

DELICIAS ENTRE MANGOS Y PRINcesa, modernos altos y bajos, sala, comedor, dos habitacionee baño intercalado cocina, respectivamente, verlos de 2 a 5

AVISO

Hermosa casa acabada de construir con todo confort en el lugar más sano de la capital, en Porvenir 822 esquina a San Mariano. Informan de 3 a 5 en la misma y en Soledad 360 entre Neptuno y San Miguel. Apartamentos muy frescos y mucha agua.

AMPLIACION ALMENDARES LINdos apartamentos terminados construir con todos servicios independientes propios para matrimonios sin niños magnífico barrio desde $10 cuarta Avenida entre 10 y 11 Informan; apartamento 10

SE ALQUILA CASITA MODERNA en altos con sala, saleta, 2 cuartos, baño intercalado, agua fría y caliente en Luis Estevez 559 entre Ma. Rodríguez y Goicuría, Precio: $20 Informan M-5425 llaves al lado.

2 SANTOS SUAREZ - MENDOZA

SE ALQUILA LA CASA SAN JULIO 208 esquina a Santa Emilia, Santos Suárez en la misma informan.

SE ALQUILA DUREGE 134, SANTOS Suárez. Portal, sala, 3 habitaciones, comedor, baño, cocina y patio. Informan: I-4790.

SANTOS SUAREZ 13, ALTOS ENtre Dolores y Calzada de J. del Monte, sala, comedor, 4 cuartos, baño completo, agua fría y caliente, cocina, cuarto y servicio criados. Llave 13 bajos, informan A-7842.

94 LAWTON - BATISTA

ALQUILO $3.00 CON LUZ, CASITAS interiores dos habitaciones, cocina, baño y patio inedpendiente, Milagros 276 entre Lawton y Armas, pasaje Vázquez, una cuadra tranvías.

98 ALQUILERES VARIOS

SAN MIGUEL DE LOS BAÑOS

Se alquila espléndida casa de esquina, acera de la brisa, rodeada de jardines y portales. Compuesta de salas, recibidor, 2 comedores, 10 habitaciones de familia, 4 baños completos, garage para 3 máquinas, cuartos de criados y servicios, gran patio con frutales. Informes: J. P. Quintana e Hijo, Chacón 203: M-8182.

LOMA DE COJIMAR —MAGNIFICA casa con jardín, portal, garage, sala, comedor, tres habitaciones, baño intercalado, cuarto y servicio de criado. Informa A-7884

POR 50 CTS. MENSUALES M3.

Guarda Muebles «Habana» Neptuno 1009. Telf. U-3711. Le guarda sus muebles, equipajes, enseres y mercaderías en general. Sin desembolso inmediato lo trasladamos, guardamos, ANUNCIAMOS y vendemos. Para inquilinos demandados sistema especial.

ALQUILERES

98 ALQUILERES VARIOS

ALQUILO GARAGE CON CAPACIdad dos máquinas, agua abundante barato. Informes 21 entre N y M Nro 55 altos, Vedado

SE SOLICITAN

99 SOLICITUD DE ALQUILERES

SEÑORA SOLA DESEA HABITAción con toda asistencia en casa honorable. Preferible con baño privado. Escribir a M. D., Anuncios Clasificados, DIARIO DE LA MARINA.

SE SOLICITA UNA CASA MUY grande en el Vedado en alquiler. Apartado 1674

102 AGENCIAS COLOCACIONES

«LA AMERICANA»: F-2524, 23 núm. 407, esquina a J. «La Comercial»»: Telf. M-1149, Aguila esquina Monte: criadas y criados, cocineras, niñeras, choferes, cocineros, cocinares, jamaiquinas, españolas, chinos. Mucho personal.

RESIDENCIAL: A-7465

Servidumbre en general, cubana y extranjera. Referencias investigadas. Personal para oficinas, comercio, industrias, hospitales. Abierto todos los días, Aguiar 206.

STANDARD SERVICE

Cuba número 209: M-6961. Servidumbre fina en general para las principales familias. También toda clase de empleados para oficinas, etc.

«LA ORIENTAL» U-5388

SAN RAFAEL Y GERVASIO

Tenemos numeroso personal de hombres y mujeres de confianza blancas, de color, españolas, inglesas, del país, cocineras, criadas, manejadoras, mensajeros, lavanderas, choferes, cocineros, pinches. U-5388 personal por horas.

«LA HABANERA» U-1880

Neptuno y Espada. Servimos, personal de hombres y mujeres, blancas, de color, extranjeros, del país, cocineras, criadas, manejadoras, mensajeros, choferes, cocineros, ayudantes de cocina, personal por horas. U-1880.

AGENCIA «BEERS», «EL TIEMPO sigue su marcha», los nietos e hijos de nuestros antiguos clientes siguen llamando a nuestra Agencia para sus empleados de oficina y domésticos. Esta es la garantía nuestra, por la seriedad, cumplimiento y honradez de nuestro negocio (desde hace 33 años). Plaza de la Catedral 54. M-7730.

«LA COMERCIAL: M-1149, AGUILA 759, esquina a Monte. Servimos criadas, criados, cocineras, niñeras, choferes, españoles y toda clase de personal del país y extranjero.

103 CRIADAS - CRIADOS

SE SOLICITA MUCHACHA ESPAñola para todo quehacer de una casa chica y tres de familia, 21 Nro. 913 esquina a 8, Vedado.

SE SOLICITA ESPAÑOLA MEDIANA edad para todos los quehaceres de la casa corta familia sueldo $12, Sol Nro 202 2o piso esquina Cuba.

SE SOLICITA CRIADA BLANCA para el lavado y otra para la limpieza. Amargura No. 263. 1er. piso.

SOLICITO POR HORAS MUCHACHA para lavar y ayudar a la limpieza (G), Ave. de los Presidentes 153, entre 7 y 9, Vedado.

SOLICITO CRIADA PRACTICA, SOLtera, dormir colocación, poca familia, buen sueldo trayendo carta de casa conocida, Calzada 914 entre 6 y 8 Vedado. Dos en adelante.

SOLICITO JOVEN BLANCA PARA limpiar y cocinar que duerma en la colocación. Sueldo de diez pesos $10 en adelante, según aptitudes. Estrella 12 altos entre Amistad y Aguila.

SE SOLICITA UNA CRIADA DE MAnos que sepa servir a la mesa y tenga buenas referencias. Perseverancia 1, esquina a Malecón.

104 COCINERAS-COCINEROS

SOLICITO COCINERA LAVAR Y una para cuidar niño y ayudar limpieza, blancas. FO-3633.

SE SOLICITA UNA COCINERA DE mediana edad que sepa repostería que sea repostera que sea limpia y duerma en la colocación. Para la calle D No. 401 altos, esquina a 17 Vedado, sueldo $18.00 y ropa limpia.

SE SOLICITA UNA JOVEN, PARA cocinar y limpiar en casa de corta familia. Informan en 23 No. 1454, entre 22 y 24. Vedado.

105 MANEJADORAS

SE SOLICITA UNA MANEJADORA blanca con buena presencia, no muy joven y que traiga referencias, puede presentarse de 8 a 3 de la tarde. Dirección Libertad 58 esquina a Heredia Víbora Telf I-5077 sueldo $20.

108 PROFESORES

SE NECESITA PROFESOR DE TEnedurías de Libros, Taquigrafía y Mecanografía Gregg, se prefiere que sepa inglés. Informes clf F-4397

114 AGENTES - VENDEDORES

SOLICITAMOS VENDEDORES RElacionados giro ferretería y quincalla. Envíe por correo solicitud y referencias comerciales. Regil y Cía. Neptuno No. 529. Inútil acudir personalmente.

SE SOLICITAN AGENTES EN TOdos los pueblos de la Habana y Sub Agentes en P. del Río, para introducir cupones con regalos de billetes al comercio. Propagandas Comerciales de Cuba, Manzana de Gómez 206, En Pinar del Río, dirijase Pedro Carmona, Coloma No. 40.

SE SOLICITAN PERSONAS CON NEcesidad y deseos de trabajar en Compañía americana. Presentarse lunes, de 9 a 10 de la mañana, Manzana de Gómez 566.

SOLICITO AGENTES EN TODOS LOS pueblos del interior para asunto serio y fácil de trabajar, buena ganancia. Pida informes por escrito al Sr. José Seguera, Prado 359, altos, Habana.

SOLICITAMOS JOVEN PARA VENdedor que conozca las cuatro reglas y sepa presentarse. Magnífica oportunidad para hacerse un porvenir, ganará según aptitudes. Estudio Planell, Compostela 406

¡¡NEGOCIANTES!!

No malvenda lo cambiado al transformar o modernizar establecimientos Guarda muebles «Habana» por 50 cts. mensuales m3 lo guarda, vende y ANUNCIA sin desembolso inmediato. Neptuno 1009. Telf. U-3711.

VENDEDORES BIEN RELACIONAdos en bodegas, solicitamos gran oportunidad. Habana e interior. Jabón Arado. Concha 3-B fondo Cía. Lechera.

GANE 100 PESOS MENSUALES, vendiendo productos Columbo, deseamos agentes en la Habana e interior de la República. Diríjase a Columbu Marqués González 313 Habana

116 SOCIOS

SOCIO, SOLICITO PARA INDUStria con capital, inversión según lo requieran las ventas, recaudación y fabricación diarias, no pérdidas y de mucho consumo utilidad 60%. Escriba a L. A. Depto. de Anuncios Clasificados.

BUSCO SOCIO

Con 30 mil dólares para la adquisición de una gran explotación en Cuba. Balor de estimación 2 millones de dólares. Precio de compra sólo 50 mil pesos. Dirijanse al No. 100 por escrito Anuncios Clasificados de este Diario.

SE SOLICITAN

116 SOCIOS

ME ASOCIARIA A PRACTICO EStablecido en farmacia que desee mejorar o ampliar su negocio. Me reservo la dirección facultativa. Indispensable buena situación. Dirigirse por escrito a Apartado 2389. Dra. C. Rodríguez, Habana.

117 SOLICITUDES VARIAS

DOS PERSONAS DESEAN ABONARse a comedor de familia respetable, cerca Universidad, contestar por escrito a J. A. Clasificados DIARIO DE LA MARINA

NECESITO ALGUNOS HOMBRES Y mujeres de 21 a 45 años que vivan en la Habana, Regla y Guanabacoa, Marianao, y sepan las cuatro reglas Los admitidos tendrán puestos fijos en Compañía americana. Preguntar por Mr. Frank,

EL GENERAL MARCH QUE TUVO A SU CARGO EL TRANSPORTE DE TROPAS AMERICANAS A FRANCIA CUANDO LA GRAN GUERRA, CALIFICA DE MILAGROSO LO HECHO POR INGLATERRA

REVESTIRA IMPORTANCIA EXCEPCIONAL PARA ESTE CONTINENTE LA REUNION DE "PERITOS FISCALES" DE LAS 21 REPUBLICAS AMERICANAS

Se reunirá en Guatemala el 13 de Noviembre para tratar acerca de los distintos asuntos bancarios

La guerra que se desarrolla en Europa ha tenido un efecto inmediato sobre el precio de los artículos llamados de primera necesidad, de modo especial en los Estados Unidos

WASHINGTON, octubre 15. (Havas).—La Unión Panamericana ha organizado la reunión de peritos fiscales, representantes de las 21 Repúblicas americanas, que se celebrará el 13 de noviembre en la ciudad de Guatemala para discutir la posibilidad de mayor colaboración interamericana en asuntos monetarios, de cambio extranjero y bancarios.

Se estima que esta reunión será de enorme importancia, especialmente en vista de las negociaciones que están próximas a realizarse para propiciar el tan esperado Tratado de Reciprocidad Comercial entre los Estados Unidos y la República Argentina.

Como se recordará, en marzo de este año el Gobierno del Brasil obtuvo créditos en el banco de exportación e importación de los Estados Unidos como medida corolaria a la «descongelación» de créditos en Río de Janeiro.

En los círculos financieros de Washington se comenta el hecho que en el proyecto de ley fiscal—presentado por el ejecutivo pero recientemente rechazado por el Congreso—se había incluído la suma de $500.000,000 para facilitar la extensión de créditos exteriores; esto, según la opinión experta, es prueba de la importancia que el Gobierno de Washington le concede a las operaciones semejantes a la que se realizó con el Brasil.

Entre los asuntos que están en la orden del día para la Conferencia figuran los siguientes:

1o.—Asuntos relacionados con las divisas monetarias y su influencia sobre la economía nacional e internacional de los países americanos.

2o.—La posibilidad de efectuar la estabilización monetaria—sobre el patrón oro—como punto de partida para una política de colaboración económica interamericana.

3o.—Métodos para poner en práctica los principios, declaraciones y recomendaciones aprobadas en las conferencias de Buenos Aires y Lima con referencia a las limitaciones que se le han impuesto al comercio interamericano.

4o—La política seguida por los bancos centrales y sus relaciones con el Estado.

5a—La posibilidad de mayor colaboración y contacto entre los bancos centrales, tanto en asuntos financieros como comerciales.

Aumenta el costo de la vida en los Estados Unidos

NUEVA YORK, octubre 15. (Havas).—La guerra en Europa ha tenido efecto inmediato sobre los precios de artículos de primera necesidad en los Estados Unidos y muy especialmente en los grandes centros urbanos como Nueva York, cago y Filadelfia.

En la primera semana de la guerra se nota ya escasez de azúcar y los precios de la mantequilla, manteca, carne, arroz y frijoles (porotos) han subido entre uno y cuatro centavos por libra. Este aumento tan grande ha sido a la vez inesperado y alarmante y tanto las autoridades federales como estatales y municipales están haciendo lo posible para impedir que los comerciantes—tanto mayoristas como minoristas—se aprovechen de la situación para aumentar sus ganancias injustificadamente.

Quizás uno de los factores más extraños en el alza y escasez general es la falta de azúcar. Muchos minoristas en el distrito metropolitano de Nueva York informaron al Gobierno antes de terminar la primera semana de la guerra que tenía poca azúcar y que no podían comprar más.

Muchos minoristas, según observaciones personales, se niegan a vender más de un libra de azúcar a la vez a un marchante.

La American Sugar Refining Company se ha negado a comentar sobre esta escasez de azúcar pero Arbuckle Brothers, otra de las grandes casas importadoras y distribuidoras de azúcar manifiesta que la escasez se debe a «la situación actual». No quieren entrar en explicaciones más detalladas.

Aunque la escasez de azúcar es el factor más extremo, lo más grave es el alza general de precios. Las grandes casas minoristas, con almacenes en todos los barrios de Nueva York todos dicen que se han visto obligadas a subir precios porque los mayoristas han elevado sus cotizaciones. En algunas partes de Brooklyn la carne de puerco ha subido 14 centavos por libra en ocho días. La carne de vaca ha subido dos centavos por libra y el carnero cuatro centavos.

Todos los precios de artículos de primera necesidad han sufrido alzas por el estilo y todo parece indicar que a no ser que el Gobierno haga algo para impedirlo, el costo de la vida aumentará en forma alarmante a medida que se prolongue la guerra en Europa.

Por su parte el Departamento de Agricultura en Washington dice que no hay peligro de una escasez de comestibles, pero que está haciendo todo lo posible para evitar el acaparamiento y ganancias excesivas.

Las autoridades municipales de Nueva York y también los Gobiernos de los diversos Estados se disponen a hacer otro tanto y han pedido al pueblo que informe inmediatamente que note un aumento inusitado en el precio de comestibles y otros artículos de primera necesidad.

El archiduque Otón prevé para Austria un estado católico, en opinión de un sabio de Viena

En Nueva York, a donde llegó el informante después de haber pasado diez meses en una prisión nazi, agregó que los católicos austriacos laboran en secreto contra Hitler

(De nuestra redacción en N. York)

NUEVA YORK, octubre 15. (Exclusivo).—El doctor Heinrich Wallenberg, sabio católico vienés, amigo de los herederos de la dinastía Hapsburgo, al comentar la noticia de que el Archiduque Otón de Austria está luchando porque el gobierno francés le permita organizar una legión austriaca para combatir en el Frente Occidental, asegura que Austria está en efervecencia y que Otón reconquistará su trono, fundándose un reino católico en parte del territorio que perteneció antes de 1918 al viejo imperio austro-húngaro.

El distinguido caballero que ha llegado a Nueva York después de haber pasado 10 meses en una prisión nazi, relata que los católicos austriacos luchan secretamente contra el régimen nazi y están en comunicación con el Archiduque. Las palabras de Wallenberg encuentran alguna confirmación en una entrevista publica en este país por la prensa de Hearst, bajo la firma de H. R. Knickerbocker, quien alega que estuvo conversando con Otón en Francia.

Dicho corresponsal norteamericano alega que los austriacos han sido retirados de los regimientos nazis y que los altos jefes nazis están sacando sus tesoros de Austria porque temen a la rebelión.

Otón vive retirado en Bélgica, rodeado de un séquito de aristócratas que todavía son fieles a los Hapsburgos y de sacerdotes que lo cuidan como a un hijo. Según Knickerbocker, los seguidores lo llaman «Su Majestad Otón». El príncipe está en relaciones íntimas con el Príncipe Von Starmberg, que fué Primer Ministro de Austria, y que goza de cierta reputación militar.

Refiere Knickerbocker lo que ya había dicho aquí el doctor Wallenberg, que Otón cree con sinceridad que los austriacos, si son ayudados por los aliados, podrán libertarse de la Gestapo, restituir la Iglesia a Austria y terminar con el régimen de violencia. El doctor Wallenberg agrega que Su Santidad no vería con desagrado la posibilidad de que Otón volviese al trono. Austria era hija favorita de Roma y la caída de los Hapsburgos causó mucho dolor al Sumo Pontífice.

Otón cree que al terminar esta guerra los pueblos católicos de la cuenca danubiana se unirán en una confederación que parará las ambiciones territoriales del nacismo y el bolcheviquismo. Otón, según Knickerbocker, está actualmente en un hotelito de París tratando de conseguir que las autoridades francesas le permitan formar gobierno en Francia.

«Hitler, a pesar de haber nacido en Austria, es esencialmente prusiano», le dijo Otón a Knickerbocker. «Y Prusia es el espíritu malo de Alemania. Los prusianos no son germánicos, sino eslavos germanizados». Los verdaderos alemanes, como Goethe, no tienen nada de común con los prusianos. Si Goethe estuviera vivo, estaría en un campo de reconcentración. Ahora los prusianos se han unido a sus congéneres en raza y sus colegas en filosofía anti-cristiana, los rusos bolcheviques. Eso es lo peor que pudiera haber ocurrido en el mundo. Hitler se ha quitado la máscara y se revela al mundo por lo que ha sido siempre —un archi-bolchevique anárquico y ateo.

«El espíritu de la Austria Católica se rebela contra esa impiedad Nuestros intereses, nuestra cultura, nuestra historia nos obligan a estar al lado de las naciones civilizadas en la lucha contra la barbarie. Hace mucho tiempo que la gente ha creído que los austriacos somos alemanes y se alegraron del Anschluss; pero los 19 meses de purgatorio han enseñado a los austriacos que existen diferencias tremendas entre la nación católica de Austria y la atea y pagana de Prusia».

Según el doctor Wallenberg, el Archiduque cree que la guerra en Europa es realmente una guerra civil. «Es una guerra entre la Europa cristiana y la Europa pagana y atea. La civilización occidental no quiere decir nada ni en el oriente ni entre los eslavos o sus congéneres los prusianos. Los países occidentales se gobiernan por el espíritu cristiano: tienen un Dios, una universidad, una ciencia, una ética, una literatura común y un concepto único de la ley.

«La persecución de los judíos es un mal eslavo y es una declaración de guerra contra el espíritu de tolerancia religiosa del cristianismo. Los primeros que así lo vieron fueron los sacerdotes de Austria y de Alemania. Las universidades occidentales se declararon anti-nazis y antibolcheviques y lo mismo los representantes del derecho occidental.

«La civilización ocicdental tiene varias manifestaciones políticas. Es en primer lugar, cristiana. En política puede ser democrática parlamentaria o monárquica-parlamentaria. Cree firmemente en la Ley. La esencia de su ley es que el robo y la violencia constituyen crímenes. Entre los orientales no existen esos principios tan bien definidos como entre nosotros. Hitler sacó a Alemania de la esfera de la cristiandad y la fué empujando por la senda anticristiana poco a poco hasta ponerla en brazos de los bolcheviques.

.Para rescatar a Alemania de la Prusia eslava, de nazi-bolcheviquismo oriental y restaurarla a la Europa occidental, están combatiendo Francia e Inglaterra.

EN EL ESCENARIO DE LA GUERRA

15 DE OCTUBRE DE 1939

FRENTE OCCIDENTAL

Los despachos oficiales que hoy dan cuenta de las actividades en los sectores del frente del Oeste, no dicen nada nuevo. El primer comunicado del Estado Mayor francés, se refiere, como de costumbre, a las operaciones realizadas en la noche del sábado al domingo, en cuyo lapso de tiempo han tenido lugar varios golpes de mano, dados por las patrullas enemigas entre el Saar y el Mosela, sin que lograran resultado alguno los atacantes. También informa que las baterías de artillería de ambos ejércitos sostuvieron breves duelos al Oeste de Saarlois; y que equivale a decir, el mismo sector del Saar al Mosela.

El comunicado nocturno de la misma procedencia, después de informar que el tiempo fué inseguro, lluvioso y brumoso, reporta que apenas hubo actividad en el frente. Al Noroeste de Wissembourg —agrega el parte— nuestras emboscadas lograron lo que se proponían.

Por su parte el comunicado oficial que expidió el Mando de Berlín, solamente anuncia un escaso fuego de artillería que fué contestado, en los diversos sectores del frente del Oeste.

Por el contenido de los comunicados, se observará que siguen los partes monótonos de todos los días, en los cuales, para variarlos en algo, se llama a un mismo sector de manera distinta.

En el segundo informe francés, se reporta que: al Nordeste de Wissembourg, lograron las tropas emboscadas, el fin que se perseguía. No se informa sobre la operación realizada que, al decir del comunicado, ha sido un éxito.

Al Noroeste de la población citada está la Floresta de Mundat, en cuya zona Sur, sector que señala las cotas 160, 175 y 163, más el límite del pueblo de Weiler por su parte Norte, y las aldeas de Germanshof (alemana) y el castillo de St. Paul (francés), forman el semicírculo a que se refiere el parte oficial francés. Como por estos lugares el río Lauter separa a las patrullas de los combatientes, es lástima que el despacho oficial galo no sea un poco más comunicativo. Suponemos que la operación, más que al Norte de Wissembourg, habrá sido en el saliente que forma el territorio francés que limita el Castillo de St. Paul, en cuya extremidad se encuentra desde el inicio de las operaciones un poco molesta la guarnición francesa que ocupa este pequeño sector, por la sencilla razón de que la Selva de Mundat, está formada por promontorios más elevados que el saliente francés. Frente a las elevaciones francesas, cuyos números 160, 175 y 163 antes señalamos, estáu los vértices alemanes 535 y 504: el primero dominando al frencés 175 del cual está separado por 2,500 metros, y el segundo haciendo lo mismo con el Castillo de St. Paul y la carretera de Wissembourg a Weiler, separado también por 3,000 metros escasos.

Con relación a los movimientos de los aviones de ambas partes, solamente en el comunicado alemán aparece un pequeño informe: se reporta la caída de una máquina gala en la zona de Birkenfeld, es decir, 60 kilómetros dentro de las líneas alemanas y, precisamente en la región que más se esmeran los aviones franceses de reconocimiento, de obtener antecedentes de las concentraciones enemigas. Birkenfeld cae al Norte del actual frente de combate conocido por sector del río Blies.

LAS DEMANDAS RUSAS A FINLANDIA

Los cables de hoy dan cuenta del regreso de la misión finlandesa que acudió a Moscú, y que al retornar a Helsinki (Helsingfors), no fué despedida por las autoridades soviéticas, lo que indica la frialdad de las conversaciones.

En relación con este asunto, también desde Estokolmo y achacándose a fuentes bien informadas, se habla de las peticiones que Rusia ha hecho a la comisión finlandesa. Estas peticiones en sí, comprenden el pleno dominio por parte de la Unión Soviética de todo el Golfo de Finlandia, para lo cual se empieza por solicitar que los finlandeses abandonen la Punta de Hango (Hangoe), a la entrada del Golfo, que después de posesionarse de Revel (Tallinn) por el convenio con Estonia, quedaría en poder de Rusia. Dentro del Golfo de Finlandia, se encuentra la capital de ésta, así como también las islas de Hogland, Deva y las que están situadas delante de la base de Kronstadt. Ya fuera del Golfo de Finlandia, el Soviet pide que bien en comunidad con él, o por Finlandia solamente se fortifiquen las islas de Aaland que, situadas a la entrada del Golfo de Botnie, resultarian un perjuicio grande para Suecia porque bloquearía la entrada y salida de todos los puertos que caen al Norte de Norrtelge; determinación que Suecia no debe aceptar. A cambio de estas peticiones, los soviéticos ofrecen determinadas concesiones en la provincia o región de Carelia, por donde cruza el ferrocarril de Leningrado al puerto de Mourmansk; en cuya zona no es factible creer que los rusos cedan hasta el límite que cruza la citada vía férrea.

Como contra el vicio de pedir hay la virtud de no dar, es muy posible que los rusos disminuyan sus peticiones en su mayor parte, ante el cariz que toman los acontecimientos.

LA GUERRA ESTIMULA LAS COMPRAS DE LA AMERICA HISPANA EN EE. UU.

(De nuestra redacción en N. York)

Los exportadores en Nueva York, han declarado que todavía no ha comenzado a sentirse el efecto del volumen de pedidos de los países hispano americanos, pero que las preguntas hechas hacen creer que las compras serán grandes.

El Foreign Credit Interchange Bureau dice que las peticiones de exportadores sobre informes de créditos llega a 47 por ciento. El señor Kenneth H. Campbell, gerente de dicha entidad neoyorquina, declaró que 84 por ciento de todas las peticiones recibidas de casas americanas se referían a firmas establecidas al Sur del Río Bravo.

La compra más grande ha sido hecha por el Brasil que monta a cinco millones quinientos mil dólares de rieles, y material rodante y barcos. La suma será pagada con 35 por cien to al contado y 65 por ciento a plazos que será garantizado por el Banco Federal de Exportaciones e Importaciones. Los pagos se extenderán a seis años a una prima de cinco por ciento, con liquidaciones trimestrales.

Se entiende que también se han recibido órdenes por 17 locomotoras y mil vagones para el Ferrocarril Central del Brasil. Esta compra será financiada en la misma forma que la anterior.

Según el señor Campbell diez países hispano americanos están a la cabeza de los otros en el monto de compras en perspectiva. Según el volumen de preguntas recibidas, dichos países son calificados así; Colombia, Puerto Rico, Venezuela, Cuba, Brasil, México, Ecuador, Perú, Santo Domingo y Panamá.

En los primeros seis meses de 1939 los nueve primeros países en la lista compraron en Estados Unidos ciento ochenta y dos millones novecientos noventa y nueve mil, trescientos ochenta y cuatro dólares de mercancías. Sus exportaciones a Estados Unidos en el mismo período montaron a 176,682,170 dólares. El saldo favorable de 5,417,214 se considera importante porque el total de ventas hechas a los países al Sur del Río Bravo en el primer semestre de 1939 de 279,141,037 mientras que las importaciones de los mismos países fueron de solamente doscientos sesenta y siete millones, setecientos cincuenta y cinco mil, cientos setenta y siete.

Ello quiere decir que los países hispano americanos quedaron adeudando 11,358,860 a Estados Unidos. Para nivelar el comercio, se sugiere que Estados Unidos compre más productos a Hispano América. Los exportadores creen que las compras de productos hispano americanos son más importantes para el comercio permanente que los empréstitos.

Sugieren que el gobirno y el comercio se reúnan para establecer un fondo que se ocupe de comprar excesos disponibles que anteriormente se vendían a Alemania. Muchos de esos productos, se cree aquí, podrán ser revendidos al Imperio británico y Francia. En algunos casos, como el Brasil, sin embargo, el exceso de producción de café y algodón presenta problemas serios.

En el caso de México, se cree que la producción petrolera será toda usada por los países aliados y que Estados Unidos, tendrá que continuar comprando plata. El azúcar cubano, esta vez, como en la guerra pasada, será adquirida mayormente por la Gran Bretaña.

Un coronel francés había publicado, antes de remperse las hostilidades, un gráfico de fuerzas europeas

Las estadísticas de los Ejércitos en activo y de fuerzas de reserva en cada una de las grandes potencias que hoy se hallan en guerra, resultan verdaderamente espeluznantes

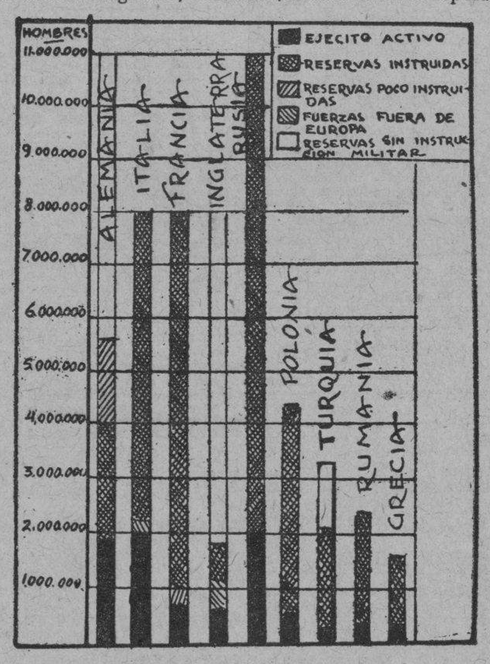

LA CORUÑA, octubre. Especial. (P.C.)—Por ENRIQUE MORIÑAS.—Ejército, es el brazo armado de una nación o, como lo define el general Navarro García: «fuerza propia con que el Estado cuenta para su defensa y conservación, y tiene por objeto la guerra, o lo que es igual, impedir, rechazar, anular o destruir cuantos esfuerzos internos o externos obren violentamente contra la existencia de la nación». Pero es también paladín infatigable de la causa de la civilización, salvada siempre en sus extremos peligros—lo dice Spengler—por un pelotón de soldados. Bien patente está el ejemplo sobre las anchas y doloridas tierras de España, rescatadas de la barbarie.

Podría aplicarse a los ejércitos, la bella leyenda de las viejas «zonas: «No la saques sin razón ni la envaines sin honor», mas dentro de las naciones ¿quién está por encima de ellas mismas que pueda juzgar con clarividencia de la razón o sin razón de sus actos? Y por otra parte—y esto es hermoso—para el soldado que empuña las armas, su patria tiene siempre la razón.

Abriéronse en Europa las puertas del templo de Jano, y las primeras estridencias del combate extendiéronse por los trigales de Polonia. Aprestaron sus armas aquellos ejércitos que en imponentes y férreas masas veíamos en los noticiarios cinematográficos desfilar por Unter-der-Linder, les Champs Elysées, la Plaza Roja o la Avenida de l'Impero, o aquellos otros que montaban la guardia impertérritos y magníficos ante Buckingham Palace. La vieja y sabia máxima—sabia por vieja—cobraba todo su valor: «Si vis pacem para bellum», y aún rota la paz, se lucha—así se ha declarado—por la paz y la justicia.

Cuatro de los grandes ejércitos están ya en la lid, avizorándose por accidente, desde los más grandes baluartes bélicos que el mundo ha conocido, y haciendo tronar el aparato guerrero por las rutas de Varsovia, en Oriente.

Hombres y máquinas, en cantidades asombrosas, cruzan ya cielos, tierra y mar, cargados con los mas modernos elementos de destruccion. Hoy, me referiré exclusivamente a las fuerzas terrestres, cuyas cifras que pasman, están bien reflejadas en el gráfico adjunto del coronel frances Grasset, publicado poco antes de la guerra. Once millones de hombres pueden movilizar Rusia y Alemania. La armada activa de la primera, consta aproximadamente de dos millones de soldados y, según los cálculos del citado coronel, una movilización general pondria en pie de guerra de 18 a 20 millones de rusos. Bien es verdad que nada puede precisarse, puesto que el Estado Mayor ruso ha guardado con el mayor celo estos detalles. Ahora bien parece desprenderse que para tan enorme masa, no hay el número suficiente de oficiales y clases capacitados, defecto que ya padeció el ejército moscovita en la Gran Guerra, donde el número fabuloso de combatientes careció de la direccion y trabazón necesarias para la lucha e indispensables para el triunfo.

Alemania en tiempo normal, contaba con 55 divisiones, integradas por 1,500,000 hombres, aproximadamente; de dichas divisiones, 13 eran motorizadas o blindadas, que en menos de veinticuatro horas pueden ser transportadas de la frontera oriental a la occidental por la magnífica red de autopistas, convertidas hoy en caminos militares de primer orden. El crecimiento del ejército del Reich, ha sido fulgurante. El Tratado de Versalles limitaba sus efectivos terrestres a 100,000 hombres y en el momento mismo en que sonaba el primer cañonazo tenía en pie de guerra, perfectamente instruídas y superdotadas, doscientas divisiones.

De sus enemigos, él más fuerte por tierra es Francia, con sus 600,000 hombres del ejército activo, que en el plazo transcurrido entre el comienzo de las hostilidades en Polonia y la declaración de guerra al Reich, los amontonó a lo largo de la infranqueable barrera Maginot. Cuenta además con 200,000 hombres en el Africa del Norte, 20,000 en Oriente y 200,000 en las restantes partes de su Imperio. Dispone de una reserva de seis millones de soldados y un millón de guerrilleros de color.

Inglaterra contaba con un ejercito regular de 200,000 hombres, que subió a 480,000 al decretarse el servicio militar obligatorio. Por su inmenso imperio tiene repartidos seiscientos mil soldados. Su potencial humano aumenta considerablemente por la aportación de sus colonias y dominios, aunque sin preparación militar de ningún género.

En cuanto a Polonia, contaba en tiempo de paz con 300.000 hombres y podía movilizar rápidamente más de 3,000,000 de soldados instruídos. Fueron 1,750,000 aproximadamente los que combatieron contra Alemania en defensa de su territorio.

Italia tiene habitualmente sobre las armas 1,200,000 soldados, a los que hay que añadir 700,000 «camisas negras», perfectamente instruídos. Constituyen un total de 63 divisiones, de las cuales diez son especiales: mecanizadas, motorizadas o de caballería, más una reserva general de unidades rápidas y blindadas. Tiene esta nación 120,000 hombres en Etiopía, y 11,000 en Libia. En total, mas de dos millones de soldados, con una reserva que puede alzar un bosque de más de ocho millones de bayonetas.

Rumanía, Turquía y Grecia cuentan con 315,000, 200,000 y 100.000 hombres, respectivamente, de ejército activo.

He aquí las cifras de los ejércitos de Europa. Apretadas formaciones de acero, de las cuales, cuatro han comenzado a emplear el tonante lenguaje de las armas. Como en 1914, ensangriéntanse los campos de Europa. No bastó el estar preparados para la guerra para alcanzar la paz. Sin embargo, es ahora cuando se busca con la suprema razón de cañones y ametralladoras, de acorazados y aviones, la paloma simbólica con su rama en el pico, que debió ser muerta alcanzada por los primeros tiros en la frontera polaca. A pesar de todo se la busca...

Y se nos revela la frase que Nietzsche puso en boca de Zaratustra: «Callarse y permanecer tranquilo, no es posible sino cuando se tienen flechas y un arco; de otro modo se charla y se disputa. ¡Que vuestra paz sea una victoria!»

Por la paz y la justicia, dicen. ¡Bello fin! Así sea.

Mañana reanuda sus viajes, remozado, el Marqués de Comillas

Casi todos los tenedores de Bonos del Gobierno han optado por hacer el canje

CADIZ, octubre 15. (AP).—El trasatlántico «Marqués de Comillas» ha sufrido una completa reparación y se le ha cambiado el decorado interior antes de ponerlo nuevamente en servicio el martes.

Hará escala en Lisboa, Vigo y Santander en viaje a la Habana y Nueva York.

La casi totalidad de los tenedores de bonos del gobierno español se pronunciaron a favor del canje

MADRID, octubre 15. (AP).—El ministerio de Hacienda anunció que la inmensa mayoría de los tenedores de obligaciones del gobierno han expresado su deseo de cambiarlas por las nuevas emisiones que solamente pagarán el cuatro por ciento de interés.

De las 6,170 millones de pesetas a que ascienden las obligaciones circulantes, se ha revelado que sólo bonos por valor de 33,000 pesetas se han presentado para su conversión a metálico dentro del plazo que terminó ayer a las cinco de la tarde.

Otra medida del programa del ministro de Hacienda señor Larraz, que aparecerá mañana en la Gaceta Oficial es un decreto en virtud del cual se suspende la amortización de 1946 de emisiones correspondientes a los años 1908 a 1935.

El periódico financiero «Ya» anuncia que en breve habrá una conversión de varias emisiones privadas garantizadas por el gobierno en una nueva emisión libre de impuestos que pagará el 4 por ciento de interés. Se calcula que estas emisiones suman 11,000 millones de pesetas.

RUSIA DECIDE CLAUSURAR SUS CONSULADOS PRINCIPALES EN CHINA

SHANGHAI, China, octubre 15. (Havas).—El Gobierno soviéticc ha decidido la clausura de sus consulados en Shanghai, Tien Tsin y Pekín, confiando sus intereses comerciales a los de Noruega. La prensa china presenta la decisión rusa como una prueba de la solidaridad de la URSS con el régimen de Chiang Kai Shek. Informes de Chug King confirman que el ejército chino es abastecido por el soviético, y que el movimiento de la expansión rusa se ha desplazado de las fronteras europeas de la nación, a las orientales, en Asia.

Nada menos que un millón de dólares ha gastado el Gobierno americano buscando un bandido

Para su captura se han reunido, quizás por vez primera en la historia de los Estados Unidos los agentes del Estado de Nueva York, los del Municipio y los del Gobierno Federal

(De nuestra Redacción en N. York)

NUEVA YORK, octubre 15. (Exclusivo).—Un millón de dólares ha gastado el gobierno norteamericano buscando a Louis Buchalrter, a quien llaman «Lepke».

En Nueva York el fiscal Thomas E. Dewey ha pedido al Municipio que han gastado 200.000 pesos anuales a veinticinco mil dólares a quien entrege a Lepke vivo o muerto.

El Gobierno federal, por su parte, ofrece otros diez mil dólares de recompensa por Lepke. Las autoridades federales, municipales y estatales han gastado doscientos mil anuales en la busca de un bandido que popularmente se supone que está en la ciudad, y frecuenta los cabarets de Broadway.

La lucha entre el fiscal Dewey y el bandido Lepke es casi personal. Dewey ha enviado a la penitenciaria a media docena de los satélites del bandido. Lepke ha enviado al otro mundo a media docena de los testigos y agentes del Ministerio Público.

La busca de Lepke se ha extendido por el mundo. Los agentes federales han ido a México dos veces, al Canadá, a Europa, a Buenos Aires y al Asia, en busca del notorio pandillero. Lepke, sin embargo, continua burlándose de las autoridades y el Inspector Ryan, de la fuerza de detectives del fiscal Dewey, ha manifestado que en lo sucesivo los testigos del gobierno serán custodiados veinticuatro horas cada día para evitar que Lepke los asesine.

En la busca de este hombre se han reunido, tal vez por vez primera en la historia judicial de Estados Unidos, los agentes del gobierno federal, los del Estado de Nueva York y los del Municipio. Además, hay numerosas agencias particulares de detectives buscando al hombre, cuyo hallazgo significará para el que lo encuentre una recompensa de 35.000 dólares.

El caso de Lepke ha vuelto a ocupar la atención del público con el reciente asesinato de Irving Penn, acaudalado comerciante neoyorquino que vivía en la misma casa en que se alojaba uno de los testigos del Ministerio Público en el caso de Lepke. Las autoridades creen que Penn fué asesinado por equivacoción. Los pandilleros buscaban al testigo del fiscal Dewey y mataron en su lugar a señor Penn.

El fiscal envió a la penitenciaria a un socio de Lepke llamado Jacob Shapiro, a quien llamaban «Gurrah». Para encontrar a este pájaro de buena cuenta Dewey luchó mucho sin resultados. Cuando se disponía a olvidar al bandido, Gurrah se presentó en su oficina.

«Vengo a entregarme—dijo—porque la gente de Lepke me quiere matar. El ex socio de Lepke prefirió la penitenciaría a las balas de sus antiguos pandilleros.

Lepke y Shapiro eran originalmente dirigentes obreros. Tenían un truco formidable que sacaban a los comerciantes de Nueva York millones de dólares al año. Reinaban por medio del terror. Empleando la pistola como argumento, se apoderaron de una unión de trabajadores y obligaban a éstos a declararse en huelga o sabotear a sus patronos. Y mediante el argumento de la huelga y del saboteo, Lepke y Gurrah intimidaban a los comerciantes y los obligaban a pagarles sobornos crecidos.

Los obreros fueron los primeros que acudieron al Fiscal a acusar a sus directores. El Fiscal hizo la investigación y citó a Lepke y Gurrah. El Gran Jurado hizo el proceso; pero ni Lepke ni Gurrah aparecieron. Recientemente se presentó Gurrah y ahora falta Lepke.

Sobre este caso peculiar, el fiscal Dewey ha declarado:

Además de Gurrah, quien se entregó a las autoridades, buscando protección contra sus ex asociados, dos pandilleros de la cuarda han desaparecido; un comerciante del Bronx fué asesinado, porque los bandidos lo confundieron con un testigo nuestro que vivía en su casa. De las siete personas acusadas por el Gran Jurado, que han sido asesinadas o que han desaparecido, dos eran testigos que no quisieron aceptar los guarda espaldas que les ofrecí. Debo agregar que ninguno de los testigos que aceptaron guarda espaldas ha sufrido ningún ataque».

El testigo que escapó con vida al confundir los bandidos su presa con el comerciante Penn, se llama Philip Orlovsky. El fiscal del distrito del Bronx acusó a Dewey de negligencia por no mantener a sus testigos bajo guardia.

Dewey cree que al fin y al cabo encontrará a Lepke. «Debe recordarse—dijo—que hace poco más de dos años, antes de su proceso, Lepke vivía con su mujer y su familia en un elegante hotel frente al Central Park. Se cree que tiene en sus manos una gran suma de dinero; pero ese dinero tendrá que acabarse y será entonces cuando podremos hallarlo».

A pesar de que Lepke ha sido buscado en el mundo entero, la rapidez con que despacha a los testigos peligrosos hace creer a la policía que su escondite está en la metrópoli. El vulgo cree que el hombre anda por Broadway convenientemente disfrazado.

En Nueva York hay veinticinco detectives del municipio, distribuídos en los sindicatos que Lepke respaldaba anteriormente, tratando de encontrar algún indicio. Hay también veinticinco agentes federales de los famosos «G-Men» investigando bancos, oficinas de correos y otras instituciones que pudieran servir de escondite del bandido.

Lepke fué sentenciado hace dos años por el monopolio ilegal de la industria de las pieles y obtuvo su libertad provisional mediante el pago de una fianza de 10,000 dólares. Fué el ex Magistrado Manton, recientemente expulsado de la magistratura, después de ser convicto de «vender» la justicia, quien acepta la fianza de Lepke. Se ha dicho que Manton obtuvo del bandido varios millares de dólares para que se le «ablandara» el corazón y aceptase la fianza. En aquellos días Manton necesitaba mucho dinero porque el Vaticano lo acababa de condecorar con un marquesado papal. Manton está actualmente en libertad bajo fianza, pendiente de la apelación de su caso. El fiscal Dewey cree que tal vez el mal juez podrá ayudar en la captura del bandido.

La oficialidad inglesa, que antes salía de las clases aristocráticas, se formará ahora en las filas

«No es necesario ya el silencio, dijo el Minisro de la Guerra inglés, porque hemos cumplido ya nuestra promesa a Francia. Permiso dado a 32 corresponsales extranjeros»

NUEVA YORK, octubre 15. (Exclusivo).—El General March, que estuvo encargado del transporte de tropas norteamericanas a Francia, durante la primera guerra, y otros militares que le ayudaron, declaran que la obra de Leslie Hore Belisha, Ministro de Guerra inglés, al equipar y desembarcar 158.000 soldados en Francia en cinco semanas es «milagrosa».

Belisha dejó absortos a los miembros del Parlamento inglés el miércoles al hacer el relato de la magna empresa. Trabajando en silencio absoluto y moviendo sus hombres de noche para evitar ataques por aeroplanos y para que los espías alemanes no pudieran proporcionar datos, el Ministro de Guerra, sin perder un sólo hombre, llevó a cabo una tarea que no ha sido igualada nunca en la historia.

Recordando que los italianos nunca pudieron transportar más de 7.000 soldados por semana de Italia a España, los expertos aquí dicen que para comprender mejor la magnitud de la tarea, es preciso conocer el equipo del soldado inglés.

«No solamente es el mejor alimentado del mundo, sino que su equipo personal es extenso e incluye además de los uniformes, abrigos y efectos sanitarios, un escritorio portátil, porque el inglés es amigo de la lectura y muy apegado a la familia a quien escribe con frecuencia. La descripción que hizo el señor Belisha del equipo militar es también asombrosa», dijeron los militares americanos.

En su discurso, Hore Belisha manifestó que en 1914, se trasladaron a Francia 140.000 soldados con 800 vehículos en seis semanas. Entonces no había el miedo a los aeroplanos y los viajes se hacían de día. El ejército de 1914, llamado por el Kaiser «despreciable», llevaba dos ametralladoras por batallón, o sean una ametralladora para cada 440 soldados. No llevaba cañones anti-tanques, ni baterías anti-aéreas, ni equipo contra gases, ni artillería de grueso calibre.

El ejército de Hore Belisha, según su discurso, cuenta con 25.000 vehículos, o sea uno para cada seis hombres, lo que significa que es perfectamente motorizado y mecanizado, no teniendo infantería de a pie. Los tanques, unos 1.250, incluyen muchos de a 15 toneladas que necesitaron barcos especiales y aparatos de embarque y desembarque que tuvieron que ser construídos especialmente.

Cada batallón, dijo Hore Belisha, lleva 50 ametralladoras Breen, 22 cañones anti-tanques, varias piezas de artillería de distintos calibres y dos baterías anti-aéreas. Esa distribución da una ametralladora a cada 16 hombres, en lugar de una por 440 como en 1914. El poder de fuego es, pues, 25 veces mayor hoy que en 1914, y los expertos juzgan que las ocho divisiones inglesas modernas, en términos de ataque son equivalentes a 200 de las de 1914, debido al lujo del equipo de armas automáticas.

Hore Belisha dijo: «En 1914 los hombres y los caballos podían marchar aunque tuviesen hambre. Ahora los motores no caminan si no tienen gasolina y lubricante. Por eso fué preciso construir depósitos secretos en Francia, para 25 días, para vehículos que usan otras tantas clases de combustible. Los cañones y tanques no están incluídos en los 25.000 vehículos enviados, pero la mayor parte de ellos habían sido trasladados a Francia, al mismo tiempo que se trasladó el combustible».

Agregó que al estallar esta guerra Inglaterra estaba mucho mejor preparada que en 1914. «La nación—dijo—de estar agradecida por la ley del servicio militar obligatorio —dijo— ha puesto a la disposición del Ministerio 1.100.000 hombres y nos permite seleccionar el mejor material humano. Esta fuerza es la mayor que se haya visto en Inglaterra en tiempo de paz».

Hore Belisha reveló que 60.000 voluntarios han sido aceptados en el ejército y que en breve comenzarán a aceptar a los hombres de edad para formar batallones de defensa doméstica.

Lo que provocó más aplausos en el Parlamento, fué la promesa de conceder a oficiales a los soldados de las filas. «La distinción de clase —dijo— ha desaparecido del ejército inglés. No importa cuan humilde haya sido la cuna de un hombre, si tiene aplicación y talento puede ascendido a oficial. Las oficialidades están al alcance de todo soldado inglés. Prometo que los ascensos se harán de acuerdo con el mérito exclusivamente, lo mismo que se ha hecho siempre en la Escuadra».

La referencia a la escuadra inglesa provocó aplausos de los escaños laboristas, porque el gobierno conservador ha sido criticado por la diferencia de los ascensos entre la escuadra y el ejército. Según la ley los oficiales de la escuadra tienen que representar en un 60 por ciento a las clases de cubierta. Esa ley data del tiempo de Lord Nelson, quién comenzó su carrera marina como aprendiz. 40 por ciento de la oficialidad es producto de la Academia Naval y el resto es producto del censo de jóvenes de talento entre la marinería. En el ejército la oficialidad ha sido siempre seleccionada de la casta militar y de las clases aristocráticas. El ministro declaró que ese sistema ha sido cambiado en los hace dos años y que muchos oficiales ternos han estado tomando cursos especiales para ser ascendidos a oficialidad.

Igualmente fué aplaudido Hore Belisha, cuando se refirió al envío de refuerzos al «oriente cercano» por el mismo día en que pronunciaba el discurso el Ministro, se había recibido ún despacho de Moscú, dici