1A SECCION 1

SERVICIO DE ASSOCIATED PRESS. Esta queda autorizada para usar nuestro servicio y noticias de información.

Servicio exclusivo de la Agencia «Havas» y del «Herald Tribune, de New York.

DIARIO DE LA MARINA

El DIARIO DE LA MARINA es el periódico más antiguo de Cuba. Fué fundado en el año mil ochocientos treinta y dos.

Servicios especiales de España. — Hilo directo con New York y recepción directa por radio de otros servicios.

1A SECCION 1

AÑO CVII.—NUMERO 214 ACOGIDO A LA FRANQUICIA POSTAL

LA HABANA, JUEVES, 7 DE SEPTIEMBRE DE 1939.—SANTA REGINA

TIEMPO PARA HOY: BUENO

PRECIO: 5 CENTAVOS

DECRETO DEL GOBIERNO QUE AFECTA A LOS AZUCARES DE 1939 RETENIDOS PARA LOS ESTADOS UNIDOS

(COLUMNA TRES)

DESMIENTE EL JAPON QUE TRATE DE CONCERTAR UN PACTO DE NO AGRESION CON EL GOBIERNO SOVIETICO

(COLUMNA TRES)

Aproximanse los alemanes a Varsovia, cuyos defensores se aprestan a resistir tesoneramente

EN BASILEA ANUNCIAN QUE CAYO LA PRIMERA LINEA DE "CAJAS DE PILDORAS" DE LA LINEA SIEGFRIED

El primer fuerte tomado por los franceses es uno aislado frente a Saarguemines (Sarre)

SE ASEGURA QUE LOS ALEMANES SE RETIRARON DESPUES DE OFRECER POCA RESISTENCIA, A LOS PUESTOS DE LA LINEA, QUE ESTAN A 5 Y 10 KILOMETROS DE LA FRONTERA

EL AVANCE MAS PROFUNDO DE LOS FRANCESES LIMITASE A UNOS CUANTOS KILOMETROS EN LA CUENCA DEL SARRE

AL NORTE DE BASILEA LOS SOLDADOS DE FRANCIA Y DEL REICH SE INSULTAN A TRAVES DEL RIN. POBLACIONES DE UNO Y OTRO LADO DE LA FRONTERA ESTAN MARCHANDOSE

BASILEA, septiembre 6. (AP.)—La primera línea de cajas de píldoras de la formidable línea Siegfried fué tomada esta noche por las tropas veteranas de la línea francesa de Maginot.

Uno de los primeros puestos avanzados alemanes que cayó, según se dice en Basilea, es un fuerte solitario frente a Saarguemines, pueblo francés frente al Sarre. Se agrega que el fuerte fué tomado después de muy poca lucha cuando las tropas francesas ocuparon el monte de bosques que existe a ambos lados del camino de la frontera.

Se dice que los alemanes se retiraron con poca resistencia de los puestos avanzados a los fuertes de la línea Siegfried, que se encuentran a unos cinco y diez kilómetros detrás de la frontera.

Aunque los aviones de ambas partes hicieron frecuentes vuelos observando los movimientos de tropas, hubo poca lucha en el aire.

Las noticias que llegan a Basilea acerca de toda la maniobra francesa, indican que su avance profundo está limitado a unos pocos kilómetros a lo largo de la parte oriental de la cuenca del Sarre, donde los fuertes principales de la línea Siegfried dan la vuelta hacia las antiguas fronteras del Sarre.

Los observadores militares extranjeros, que observan la acción desde Suiza, la consideran como una mera reducción de la tierra de nadie comprendida entre las líneas de Maginot y Siegfried.

Se hace notar que las únicas tropas francesas empleadas fueron veteranos y algunos conscriptos de unidades movilizadas.

Los residentes de esta ciudad, transformada en una fortaleza armada por la movilización del ejército suizo, veían hoy a los franceses en la línea Maginot y a los alemanes en la línea Siegfried preparándose para tomar la ofensiva.

Las fronteras de Basilea con Francia y Alemania están cerradas para todo el mundo, excepto para los refugiados suizos; todos los caminos y pasos están guardados por miles de soldados suizos vestidos de verde.

Al norte de Basilea, donde los soldados franceses y alemanes se insultan a través del río Rhin, se hacen francos preparativos de guerra, pero hasta ahora no ha salido un solo disparo de los cañones.

Huningue, población francesa no lejos de Basilea, con 20.000 habitantes, ha quedado desierta.

En el lado alemán también se están evacuando varias poblaciones.

Los puentes pontones entre Basilea y Estrasburgo han sido cortados.

Los agricultores alemanes de Baden informan que los aviones franceses han dejado caer proclamas de propaganda en el valle.

La mayoría de los residentes de Baden están convencidos de que los franceses no intentarán cruzar el Rhin y enfrentarse con el fuego de la línea Siegfried. Creen que la ofensiva de los franceses se hará hacia el norte.

Los observadores creen que todavía ha de transcurrir una semana, por lo menos, antes de que los franceses completen su primer cuidadoso avance por los puestos avanzados o «cajas de píldoras» y lancen una ofensiva contra los fuertes principales de la línea Siegfried.

Los despachos alemanes indican que las fuerzas nazis de tierra tienen instrucciones de hacer una guerra puramente defensiva por ahora, con la esperanza de que la fuerza del ímpetu francés se gaste contra la línea Siegfried, mientras el avance alemán en Polonia prosigue.

Los aviadores alemanes que operan a lo largo del frente occidental han recibido órdenes de bloquear a los aviones ingleses que se dedican a dejar caer hojas de propaganda.

Indican los despachos alemanes que el Feldmariscal Hermann Wilhelm Goering, Comandante en Jefe de la Armada Aérea, trata de conservar toda su fuerza para usarla sobre los centros de concentración y las líneas de comunicación francesas cuando Francia lance su ataque contra la línea Siegfried.

La entrada de los franceses en territorio alemán se considera como un tremendo estímulo para la ya elevada moral francesa y muchos «poilous» a lo largo del Rhin dicen: «Es excelente que por segunda vez en la historia francesa se luche en territorio alemán».

PARIS, septiembre 7. (Jueves). AP.—Han desembarcado tropas inglesas en Francia para ayudar al ejército francés que está ahora tratando de avanzar hacia la línea Siegfried.

Los detalles del desembarco de los «tommies» ingleses no se han dado a conocer, ni tampoco el número, pero en los centros gubernamentales se declara que el Ejército inglés puede dar un apoyo a las fuerzas francesas «infinitamente mayor» que en 1914.

Un lacónico comunicado de anoche declara que la enorme máquina francesa está avanzando en su ala norte en territorio alemán, encontrando creciente resistencia.

EL CORRESPONSAL EN PARIS DEL «JOURNAL» DE NEW YORK AFIRMA QUE ES ENCARNIZADA LA BATALLA EN EL OESTE

NUEVA YORK, sept. 6. (Exclusivo).—La British Broadcasting Corporation radió un boletín esta noche informando que los franceses, precedidos por gran número de tanques de 100 toneladas, avanzaban en dirección del Saarbrucken. Citó otro boletín de Berlín donde se informa que «no es cierto como dicen los franceses, que se haya disparado un tiro en el Rhin. «El frente occidental está en calma».

«Despachos de París directos al «Journal», dicen esta noche que las tropas británicas están en el frente francés. Agrega que varias unidades de la Fuerza Real Aérea han estado cooperando, con la aviación francesa, desde el principio de la guerra.

Kenneth T. Downs, que fué el primero en anunciar el ataque francés contra la zona fortificada de los alemanes en el Rhin, dice que hoy es el tercer día de bombardeo violento de los fuertes de la Línea Siegfred y que hoy, por primera vez, el bombardeo de la artillería fué respaldado por una «enorme escuadra» aérea compuesta de aviones de los dos países aliados.

Los habitantes de Estraburgo y de Arnstein fueron evacuados.

El bombardeo aéreo no pudo ser negado por el Ministerio de Información, dice Downs, porque fué visto y oído por personas a corta distancia de las ciudades en la retaguardia de las líneas.

Otro corresponsal americano telegrafió que el hospital americano de París, requisado por el gobierno francés, estaba lleno esta noche de heridos del frente. Agregó que los médicos trasladaron a sus pacientes regulares a un lugar ignorado en el litoral del Canal de la Mancha.

Un despacho de Luxemburgo habla de cañoneo en su vecindad y otro de Basilea dice que en la frontera suiza se reforzaron las defensas de frontera a causa «de la proximidad del cañoneo francés».

De Copenhague el radio dice esta noche: «El acorazado alemán «Gneisseau» (de 26,000 toneladas), que fué bombardeado el lunes por la noche por los aviones ingleses, se hundió hoy». Agrega que el gobierno inglés presentó sus excusas por el arrojo de dos bombas en un pueblo danés por uno de sus aviones, que fué tocado por los cazas alemanes y fué a caer en el mar, entre Dinamarca y Suecia.

Los diarios franceses hablan del avance en el oeste

PARIS, sept. 6. (Exclusivo).—Por primera vez los diarios de París hablan del «avance» en la línea del Rhin. La Radio Mundial cita a Genevieve Tabuis, la bien informada redactora del «L-Oeuvre», diciendo que ambos ejércitos han sufrido «fuertes pérdidas».

La Tabuis dice que los refugiados de la zona de guerra que huyen hacia el interior del Reich, hablan de «éxitos franceses en toda la línea».

«Paris Soir» habló de bombardeos constantes todo el día.

Los aviones y las antiaéreas inglesas impidieron un raid de la aviación alemana contra la costa británica

LONDRES, sept. 6. (AP).—Los aeroplanos alemanes intentaron realizar la mayor operación aérea de la presente guerra sobre las islas británicas, pero el Gobierno declara que fueron rechazados por los aviones de caza y por el fuego de las antiaéreas.

El Ministerio de Información declara que los alemanes «no penetraron nuestras defensas en ningún punto».

Las operaciones, en muchos de los frentes de guerra más lejanos, se caracterizaron por la intensificación de las actividades aéreas.

La alarma se dió a las 6:40 de la mañana y no terminó hasta las 9:05. Todos los autobuses y en general el tránsito de la superficie, quedó paralizado. El pueblo tomó con calma el aviso.

Los ingleses anunciaron nuevos reconocimientos por parte de sus aviones sobre Alemania en las noches del lunes y del martes. Una «hora al pueblo alemán» se lanzó anoche. En todos los vuelos anteriores los ingleses lanzaron millones de ejemplares de proclamas sobre el norte de Alemania, diciendo al pueblo que sus jefes habían fomentado la guerra.

En la Cámara de los Comunes el subsecretario de Relaciones Exteriores, R. A. Butler, dijo que los aeroplanos alemanes se están limitando generalmente a atacar objetivos militares en Polonia, no obstante lo cual perecen muchos paisanos.

SE ACENTUA LA FIRMEZA DE LA DIVISA NACIONAL

Se acentuó hoy la firmeza de la plata cubana. Abrió esta mañana de seis y tres cuartos a siete de descuento. Varias instituciones bancarias carecían de nuestro signo fiduciario en los primeros momentos del día, según informaron a algunos de sus clientes. Estos obtuvieron más tarde determinadas cantidades con un descuento de seis y tres octavos, contra el billete americano. A última hora de hoy la cotización de la plata estaba entre cinco y medio, y cinco y cinco octavos de descuento. Es la repercusión de la mejoría experimentada por nuestro primer producto, que toca casi todas las actividades nacionales.

EPIDEMIA DE PARALISIS INFANTIL EN HUNGRIA

BUDAPEST, Hungría, Septiembre 6 (HAVAS).— Se ha declarado una epidemia de parálisis infantil cerca de Debarcen. Se sabe de 89 casos, con cuatro muertos y once curaciones.

Sigue distanciado el gobierno nipón de Berlín y Moscú

Parece, en cambio, que existen corrientes de aproximación con el Gabinete británico

LONDRES, Sept. 6. (Por Pierre Maillaud, corresponsal de la Agencia Havas).—El cambio de actitud política del Japón, consiguiente a la conclusión del pacto ruso-alemán, parece que ha de acentuarse más en el porvenir. Tal es la impresión que se tiene esta noche en los círculos mejor informados de Londres. En estos últimos días ha estado circulando el rumor de un posible y aun próximo convenio de no agresión entre el Imperio japonés y la Rusia soviética. En los círculos oficiales nipones de esta capital afirman no tener el menor conocimiento de ese proyecto, además de que tal acercamiento no ha de excluir, necesariamente, la mejoría de relaciones en el Asia que la diplomacia franco-británica busca a todo trance.

La cuestión monetaria, que hizo fracasar la Conferencia de Tokío, sigue siendo el gran obstáculo para la normalización anglo-japonesa; pero siempre es posible que se encuentre una fórmula que alivie ese asunto, impidiendo que surjan nuevos incidentes entre Inglaterra y el Imperio Nipón. Dicha fórmula está ahora en estudio y pronto será objeto de conversaciones oficiosas entre Londres y Tokío.

Los últimos contactos de los embajadores han permitido pensar que el «desarme moral» se ha manifestado ya, y que en esa atmósfera la discusión de los problemas más espinosos será posible sin que la Gran Bretaña sacrifique los principios que guían hu política en el Asia.

Dicta el Gobierno un decreto sobre el precio del azúcar

Con sus beneficios se creará la Banca Nacional. Razones en que funda el Decreto

Según Decreto Presidencial del día de ayer, que se publicará hoy en la Gaceta Oficial, el Sr. Presidente de la República ha dispuesto la retención provisional, hasta tanto legisle el Congreso, del 25 por 100 del aumento de precio que acusen, al solicitarse su exportación, los azúcares de la zafra de 1939 denominados «retenidos para los Estados Unidos de América» y «reserva para otros países», con relación a las cotizaciones «libre a bordo» en puertos cubanos el día 6 de septiembre de 1939 para los mismos azúcares, según se establece en dicho Decreto.

Funda su medida el Jefe del Estado en que las 791,146 toneladas largas de azúcar a que se contrae aquélla se adquirieron en la zafra de 1939 pagando bajos precios a los hacendados, colonos, empleados y obreros por sus productos, frutos o salarios; por lo cual al encontrarse generalmente tales azúcares en manos distintas de los productores, es lógico que contribuyan de algún modo a satisfacer una necesidad nacional tan destacada como es la creación de nuestro sistema bancario, aportando a ese objeto una parte de los beneficios derivados de la rápida e inesperada alza de las cotizaciones.

VEANSE más CABLES de ULTIMA HORA en las páginas TRES, TRECE y ULTIMA

Radiofotos de la Acme-Editors Press, exclusivos para el DIARIO DE LA MARINA. Recogen estas impresionantes fotos la escena de los primeros prisioneros, más bien civiles polacos, a quienes los alemanes llevan al campo de concentración. La segunda es altamente histórica: reproduce EL PRIMER DISPARO DE LA GUERRA, hecho por el crucero «Schleswig-Holstein», anclado en Danzig, contra la fortaleza de Westerplatten, la posición tan vigorosamente defendida por los polacos, que tienen en ella un importante depósito de municiones.

Revela Inglaterra que ha tomado efectivas medidas para llevar a cabo el bloqueo contra Alemania

Con esto se propone, dice: «desorganizar la economía del enemigo para impedirle hacer la guerra». Inició el bloqueo el mismo día en que ésta fué declarada

FUNCIONARA PARA ELLO EL MINISTERIO LLAMADO DE «LA GUERRA ECONOMICA», MUY BIEN ORGANIZADO

LONDRES, septiembre 6. (AP.)—La Gran Bretaña ha revelado hoy que tiene tomadas medidas para destruir la economía alemana por medio de un bloqueo. Lo hizo saber en un comunicado en que se habla del nuevo Ministerio de la Guerra Económica que corresponderá en líneas generales al Ministerio del Bloqueo que se creó en los últimos tiempos de la Guerra Mundial.

Los detalles de lo que el Nuevo Ministerio se propone hacer no se han revelado, pero dice el comunicado que aspira «a desorganizar la economía del enemigo, a fin de impedirle que pueda llevar a cabo la guerra de manera efectiva».

«La guerra económica debe considerarse como una arma ofensiva vital, complementaria de las operaciones de sus tres armas», informa.

El Gobierno inició el bloqueo de Alemania en el mismo momento en que declaró la guerra. Se anunció que todos los barcos destinados a Alemania con contrabando serían detenidos.

La organización del Ministerio de la Guerra Económica se ha estado realizando desde hace dos años, dice el comunicado, y el personal se seleccionó hace meses. Trabajará en íntimo contacto con el gobierno francés.

Mientras tanto las unidades del ejército regular, el ejército territorial y la milicia, serán fusionadas en un solo ejército unido, para facilitar las operaciones.

El Gobierno inglés dió hoy explicaciones al gobierno danés por lo que considera un «accidente desgraciado en que se causaron daños a las vidas y propiedades por una o varias bombas que dejó caer un aeroplano inglés en Esbjerg», el lunes.

El Tesoro anunció que además de los créditos recientemente concedidos a Polonia por los gobiernos inglés y francés, se ha llegado a un nuevo acuerdo en virtud del cual los dos gobiernos harán un préstamo en efectivo a Polonia de 8,500,000 libras.

El Tesoro y el Banco de Inglaterra han transferido 280,000,000 de libras esterlinas oro a la cuenta de cambio de tiempo de guerra con el fin de concentrar los recursos en divisas extranjeras en una cuenta de reserva.

La Cámara de los Comunes aprobó una ley haciendo al Gobierno el único importador de todos los víveres esenciales al mismo tiempo que le autoriza para fijar precios. El Gobierno se propone de esta manera asegurar amplias existencias a la disposición del pueblo.

El Rey Jorge, vistiendo el uniforme de Mariscal de las Reales Fuerzas Aéreas, visitó el Cuartel General secreto de dichas fuerzas y más tarde envió un mensaje al Primer Ministro Chamberlain.

La escasez de barcos ha impedido a la Embajada de los Estados Unidos enviar a su país a unos cinco mil americanos.

LA COMISION PANAMERICANA DE COOPERACION MUNICIPAL Y EL BOMBARDEO DE URBES

El doctor Antonio Beruff Mendieta, después de un cambio de impresiones con los miembros del secretariado de la Comisión Panamericana de Cooperación Internacional, señores Gustavo Gutiérrez, José L. Franco y Enrique Gay Calbó, resolvió dirigir una apelación a los alcaldes de las ciudades de América, acompañándoles copia del acuerdo del Primer Congreso Panamericano de Municipios, con relación a los bombardeos de ciudades, y que dice:

«1.—El Primer Congreso Panamericano de Municipios declara que estima útil e imprescindible afirmar que la ciudad, como centro urbano y reunión de no combatientes, debe ser inviolable y, por lo tanto, no puede ser tomada como objetivo militar para bombardeos aéreos o marítimos.

«2.—Que los monumentos, edificios, objetos de arte, archivos, bibliotecas, universidades, hospitales, clínicas, sanatorios, escuelas que se hallan en las ciudades, merecen el respeto de todos los beligerantes, los que por ningún motivo deben destruirlos.

«3.—Que esta congregación de delegados de las ciudades de América haga lo posible por que las anteriores declaraciones sean conocidas y atendidas como la opinión de nuestras poblaciones, realmente indefensas ante los ataques aéreos o marítimos».

SUPONIAN AL «BREMEN» DE PORTAAVIONES POR LA COSTA DE TERRANOVA

NUEVA YORK, Sep. 6. (Exclusivo)—El «Bremen», el valioso tesoro de los mares, que ha sido buscado por los cruceros ingleses desde el domingo, está a salvo en un puerto neutral, anunció un boletín radiado por Berlín esta noche.

En Nueva York se había dicho que dos boyas salvavidas del «Bremen» fueron vistas en la costa de Massachussetts y un oficial naval canadiense declaró que probablemente el «Bremen» estaba en la costa de Terranova, con la estructura superior desmontada, sirviendo como base para aeroplanos que atacasen las ciudades canadienses y surtiendo de combustible a los submarinos.

El comunicado alemán avisa que el «Bremen» llegó a un puerto neutral, sin determinar cuál.

NUEVA ALZA DEL AZUCAR EN LA BOLSA DE N. YORK

Los azúcares para entregas futuras subieron hoy, en la Bolsa de New York, otros veinticinco puntos, que es el límite que en una sola sesión permiten las reglas del mencionado centro de contrataciones. En el mercado del disponible han empezado a venderse los crudos de Cuba, habida cuenta del mejor precio obtenido después que se inició la guerra en Europa. Se reportaron al mediodía las siguientes ventas: 3,000 toneladas a la American Sugar, para embarque durante la segunda quincena del mes en curso, a 2.85, costo y flete; 16,000 sacos de igual procedencia, en la misma posición y al precio dicho, a la mencionada refinería, y 20 mil sacos, también de Cuba, a la refinería Henderson, para embarque en la primera quincena de este mismo mes de septiembre, a 2.95 costo y flete, precio éste que representa un alza de diez puntos.

Las refinerías americanas subieron el precio a 5.75.

Serán castigados los que especulen con los víveres

Actuarán enérgicamente contra los que sin motivo alteran el precio a artículos de consumo

Impresiones recogidas en Palacio, informan que el Gobierno actuará enérgicamente contra los que sin motivos justificados encarezcan los artículos de primera necesidad.

El doctor Maximiliano Smith, Fiscal del Tribunal Supremo de Justicia visitó la mansión palatina con objeto de ver al señor Presidente.

Cuando se retiraba hizo entrega a los repórters de las copias del siguiente despacho telegráfico:

Fiscalía del Tribunal Supremo.

Habana, septiembre 5 de 1939.

Señor Fiscal de la Audiencia de la Habana.

Señor:

«Con el propósito de evitar que especuladores ávidos y de mala fe, aprovechándose de la conflagración que, desgraciadamente, de nuevo conmueve a Europa, encarezcan injustificadamente los artículos de primera necesidad elevando indebidamente, el costo de la vida, con perjuicio de la sociedad en general y muy especialmente de las clases pobres y trabajadoras, interesa de usted, conociendo su diligencia y celo, que utilizando la facultad que al Ministerio Fiscal otorga el artículo 306 de la Ley de Enjuiciamiento Criminal inspecciones las causas que se inicien de oficio por los delitos a que se refieren los artículos 556 y siguientes del Código de Defensa Social, y aquellas otras que usted promueva, conforme a lo dispuesto en el párrafo inicial e inciso 7 del artículo 304 de la Ley Orgánica del Poder Judicial; sin perjuicio de ejercitar, enérgicamente, con arreglo a derecho, las acciones penales que considere procedentes, hasta obtener el castigo ejemplar de los autores de hechos tan reprobables.

Son reguladas las trasmisiones de las noticias por radio

Aquellas plantas que no se hallen autorizadas, serán denunciadas por el Fiscal

A propuesta del secretario de Comunicaciones, señor Francisco Gómez, el honorable señor presidente de la República ha firmado un decreto por el que se regula la propagación de noticias y cuyo texto es el siguiente:

«Por cuanto: En el vigente Código de Defensa Social se regulan y sancionan, considerándolas clandestinas las actividades de las plantas o equipos radiofusores que no hayan obtenido la autorización correspondiente, de acuerdo con las disposiciones que rigen la materia.

«El secretario de Comunicaciones queda encargado del cumplimiento de lo dispuesto en este decreto».

«Por cuanto: Merecen el mismo calificativo y se encuentran igualmente prohibidas y sancionadas las noticias y propagandas por tales medios que no procedan de servicios autorizados por la Secretaría de Comunicaciones.

«Por cuanto: Por los medios antes expresados pueden producirse noticias falsas y alarmantes y con fines tendenciosos que deben vigilarse y evitarse en momentos de gran expectación universal.

«Por tanto: En uso de las facultades que me otorgan la Constitución y las leyes,

«Resuelvo: Que por la Dirección de Radio, de la Secretaría de Comunicaciones, se investigue con toda urgencia si existen en el territorio de la República plantas emisoras o receptoras que propaguen noticias de interés nacional o internacional sin la debida autorización y, en la afirmativa, dar cuenta en cada caso con el resultado de lo investigado al fiscal de la correspondiente provincia para la promoción judicial oportuna, requiriendo el auxilio de la Policía Nacional en los casos que lo considere necesario.

En los suburbios de Varsovia los polacos cavan trincheras para contener la invasión

EL GOBIERNO HA TOMADO POR SEDE A LUBLIN, SEGUIDO DE TODO EL CUERPO DIPLOMATICO Y LOS EXTRANJEROS. EL ATAQUE ALEMAN SE CONCENTRO EN EL AERODROMO

UN COMUNICADO POLACO INFORMA QUE TREINTA AVIONES BOMBARDEARON A BERLIN, PERO SIN OFRECER DETALLES

A 30 MILLAS AL NORTE Y A 35 MILLAS AL NOROESTE DE LA CIUDAD SE ESTA LIBRANDO TERRIBLE BATALLA. LOS POLACOS PERDIERON Y RECUPERARON A PULTUSK

VARSOVIA, septiembre 6. (AP.)—Los defensores de Varsovia se preparaban esta noche a resistir desesperadamente a las columnas alemanas, las que se teme por muchos que lleguen a las puertas de esta ciudad dentro de unas horas.

Se han trazado líneas de resistencia en los suburbios de la ciudad y se cree que los polacos harán la más dura resistencia en defensa de su amada capital.

(El gobierno civil se fué a Lublin, a unas 70 millas al sudeste, según las informaciones diplomáticas que se han recibido en Budapest y Estocolmo).

Con el Gobierno se han marchado de la capital las Embajadas y Legaciones, así como varias docenas de miles de personas, incluso todos los extranjeros.

La más inmediata amenaza por parte de las columnas alemanas procede de la que avanza desde el noroeste, pero noticias dignas de crédito indican que durante la mañana no había llegado aún al río Vu, que está a 25 millas de la ciudad.

Los alrededores de Varsovia volvieron a ser sacudidos esta mañana por las explosiones de las bombas lanzadas por los aeroplanos alemanes. El ataque se concentró en los alrededores del aeródromo, causando grandes daños y algunas víctimas.

Un tren que se dirigía a Brzesc esta tarde y otro que tiene que salir esta noche para Lublin, van llenos de fugitivos, aunque se supone que no llegarán a su destino, pues un francés llegado de Kielce dice que supone que los alemanes hayan llegado allí porque se hallaban cerca cuando él salió.

Los aeroplanos polacos han estado activos, informando un comunicado general que 30 bombardearon a Berlín y regresaron sin novedad a su base; pero nada dice de los daños causados.

El comunicado acusa a los aviadores alemanes de «brutalidad en el bombardeo de ciudades, estaciones ferroviarias y columnas de refugiados en las carreteras».

También afirma el comunicado que los aviones polacos han «bombardeado a las columnas de tanques alemanes» en dos puntos.

Se está librando una enconada batalla por la posesión de Varsovia a treinta millas al norte.

VARSOVIA, septiembre 6. (AP.)—Una batalla por la posesión de Varsovia se está librando a 30 millas al norte de esta capital, según informan los correos, luchando los polacos como leones», aguantando a los invasores [illegible] repetidos golpes con tanques.

[illegible] que los polacos resisten a los invasores en una línea entre Pultusk, a [illegible] millas al norte de Varsovia, y Plonsk, a 35 millas al noroeste de esta ciudad.

Se anuncia que los polacos perdieron a Pultusk una vez durante la batalla, recuperándola más tarde. Pultusk está a unas 25 millas al nordeste de Ciecnanow.

Los aeroplanos alemanes atacaron la parte norte de Varsovia, poco antes del mediodía, y un anuncio oficial dado por radio dice que seis aviones fueron derribados. Más de una docena de terribles explosiones se escucharon en la dirección del puente ferroviario que cruza el Vistula y la estación oriental que fué bombardeada hace dos días. Un tren que esperaba llevar refugiados a Wilno, en el nordeste de Polonia, y Riga, Letonia, se hallaba en la estación.

Un oficial, ligeramente herido, que ha regresado del campo de batalla, dice que las fuerzas polacas se están defendiendo heroicamente, manteniendo las líneas a pesar de los terribles ataques de los alemanes.

La resistencia polaca trastorna la estrategia alemana

VARSOVIA, Polonia, septiembre 6. (Havas).—Las fuertes reacciones de las tropas polacas, tanto en la Prusia Oriental como en Posnania durante el lunes y el martes, han trastornado el desarrollo de la maniobra estratégica alemana.

En la región del valle del Warka, al norte de Varsovia, las fuerzas del Reich no han continuado su avance hacia el Sur, y parecen ahora más preocupadas en asegurar el flanco de sus movimientos, tanto del lado Oeste, por Mlava, como en dirección al curso superior del Narew. Este río, que se vierte en el Vístula, al igual que el Bug, corre por un valle muy accidentado, y por ello constituye una excelente línea de defensa.

En el sector del Alto Warta las tropas alemanas también han iniciado un compás de espera. Por otra parte, en la región de la costa, las guarniciones de Gdynia y Hela están realizando una defensa muy activa y eficaz. El puñado de polacos que se sostienen en Westerplatte, dispone de un islote arenoso que resiste sin cesar los ataques, tanto por mar como por tierra, de un enemigo infinitamente superior en número. Se observa también que la frecuencia de los ataques aéreos alemanes a retaguardia de las zonas de combate, así como su virulencia, han disminuído.

El mariscal Smigly-Rydz ha rendido oficialmente homenaje a los aviadores polacos que disputan el cielo nacional a un adversario mucho más numeroso y con abundante material.

Está fuera de toda duda que lejos de haber hundido parcialmente la defensa polaca, las columnas blindadas alemanas sólo han creado bolsillos más o menos profundos, que dejan a los contingentes poloneses todas las facilidades de maniobra sobre los flancos enemigos. La vasta región agrícola de la Posnania está intacta y sigue ofreciendo en este sentido inmensas posibilidades.

Creen en Roma que Mussolini mediará en favor de la paz

ROMA, septiembre 6. (AP).—En los centros privados italianos se decía esta noche que el Primer Ministro Mussolini está a punto de renovar su proposición para una conferencia de potencias, con la sugestión de un armisticio en la guerra germano-polaca-franco-inglesa, hasta que se celebre esa conferencia.

Falta la confirmación oficial de esta noticia; pero un alto funcionario fascista dijo que la cree lo más lógico y que la neutralidad de Italia significa que Mussolini se encuentra en condiciones de actuar como mediador.

En los centros privados se expuso esa idea después que Sir Percy Loraine, Embajador Británico en Roma, sostuvo una larga conferencia con el Ministro de Estado, Conde Galeazzo Ciano.

Dícese en los centros informados que Sir Percy, hizo sondeos con el fin de conocer la actitud de Italia en relación con la guerra europea. Pero no se ha podido saber qué es lo que el Conde Ciano dijo al Embajador inglés acerca de la posibilidad de que Italia participe en el conflicto o de su neutralidad.

Créese en algunos círculos que la proposición de Mussolini de convocar una conferencia hallará en París y Londres las mismas objeciones que anularon sus esfuerzos para evitar las hostilidades. Son esas objeciones que Alemania retire sus ejércitos del suelo polaco y cese en sus hostilidades.

Algunos centros italianos creen que Hitler esté dispuesto a negociar con la Gran Bretaña en vista de que ocupa una gran parte de Polonia y sobre todo desde que ha logrado ya sus objetivos que son el Corredor, Danzig y Silesia.

Alemania es dueña ya de toda la industria pesada polaca

COPENHAGUE, septiembre 5. (AP)—La agencia DNB, oficial alemana, informa esta noche que la base de la industria polaca ha desaparecido con la ocupación por las tropas germanas de la zona industrial de Silesia. Actualmente están en poder del Reich las producciones polonesas de zinc y plomo, en su totalidad; el 95 por ciento del carbón y el 50 por ciento del nitrato.

Anuncian los alemanes haber derribado 18 aviones polacos

BERLIN, septiembre 7. (Vía Copenhague). (AP).—El cuartel general alemán anuncia esta noche que «por lo menos» 18 aeroplanos polacos han sido destruídos por las fuerzas aéreas alemanas en el frente oriental durante el día.

Los despachos dicen que doce fueron derribados en batallas aéreas y no menos de seis destruídos en los aeropuertos.

F.C.D. 2016

HA ACORDADO LA ESCUELA DE MEDICINA NO ACEPTAR LOS CERTIFICADOS DE OCHO INSTITUTOS

ACTIVAS GESTIONES PARA CONSEGUIR QUE SE AUMENTE EL SUELDO A LOS EDUCADORES

EXISTE EL PROPOSITO DE QUE EN ABRIL EMPIECEN A COBRAR SUELDO MINIMO DE 75 PESOS

Los empleados de Educación sufrieron una excesiva rebaja en sus sueldos en el último reajuste. En Bellas Artes se puede sacar la matrícula hasta el día veinte del actual

Realizan activas gestiones el secretario y la subsecretaria de Educación, doctor Cleto A. Guzmán y doctora Juana María Catá, por el inmediato aumento de haberes a los maestros públicos y la equiparación de los funcionarios y empleados de dicho departamento, en lo que a sueldos se refiere, a los correspondientes a las demás secretarías de despacho.

A propósito del aumento de sueldos a los maestros, que se quiere hacer cristalizar, a más tardar, para los próximos presupuestos generales de la nación, la representante a la Cámara, María Caro, anunció ayer en la Secretaría de Educación que presentaría una enmienda al proyecto de ley de impuestos que se viene discutiendo en el citado cuerpo colegislador, a fin de que a los noventa días de que entren en vigor los nuevos impuestos los educadores públicos comiencen a percibir setenta y cinco pesos mensuales de haber, tal y como se consignó en la ley del Congreso que se encuentra en suspenso por no haberse contado, al ser sancionada, con los fondos suficientes para hacer efectiva la nueva erogación.

En lo que respecta a los funcionarios y empleados de la Secretaría de Educación, se afirma que fueron los que sufrieron más duramente los efectos del último reajuste presupuestal, ya que se les sometió a un elevado por ciento de rebaja, con lo que vienen percibiendo sueldos inferiores a los que corresponden a los empleados públicos de igual categoría de otros departamentos del Estado.

La matrícula en las escuelas de Artes y Oficios y Bellas Artes

Hasta el día 20 de septiembre estará abierto el período de matrícula en las escuelas de Bellas Artes, la Elemental y la de San Alejandro.

Las solicitudes para someterse a los exámenes de ingreso podrán ser presentadas en los locales de las escuelas respectivas hasta el día 15 de los corrientes.

La Escuela Superior de Artes y Oficios de la Habana, «Fernando Aguado», tendrá abierta la matrícula hasta el día 29 de septiembre.

El curso se iniciará en dicho plantel el segundo lunes del mes de octubre.

Se habrá de inaugurar en el mismo, según se nos informa, un «rincón martiano» en homenaje al Apóstol de nuestras libertades.

Envíos de material

Ya se ha iniciado el envío de material gastable a todas las escuelas públicas de la nación.

El departamento de Almacén y Efectos Escolares, de la Secretaría de Educación, ha comenzado a cumplir así las instrucciones del secretario, doctor Guzmán.

Se proyecta crear un negociado

Se proyecta crear en la Secretaría de Educación, según se nos informa, un negociado más.

Se trata del negociado de Juntas de Educación de la República.

Actualmente hay en la nación 126 juntas de Educación, que contarían de ese modo con un departamento de control.

Comisiones con medio sueldo

Numerosas comisiones, con medio sueldo, se han concedido a los maestros con motivo del nuevo curso.

De ese modo los educadores que sustituyan a los que se encuentren en comisión podrán cobrar el otro medio sueldo.

Así lo dió a conocer ayer el señor Reyes Clavel.

Cobran los maestros sustitutos

Los maestros sustitutos que ejercieron debido a las licencias concedidas por maternidad, comenzaron a cobrar ayer sus haberes en la Secretaría de Educación.

El pagador de la misma, señor Augusto Vega, manifestó que hoy se seguiría pagando a los mismos.

Grupo folklórico

El próximo lunes habrán de reunirse, en el Círculo de Bellas Artes, los músicos y compositores vernáculos para constituir «el grupo folklórico» que habrá de colaborar con la sección de Música de dicha entidad en la recopilación del folklore musical cubano.

Será su labor un aporte más a la Comisión de Cooperación Intelectual que funciona en la Secretaría de Estado.

La matrícula en las escuelas públicas de Marianao

Ha quedado abierto el período de matrícula en todas las escuelas públicas del distrito de Marianao.

Ayer ya se realizaron inscripciones.

El secretario de la Junta de Educación de Marianao, señor José Sirgo, ha informado de ello.

Llévelo en la mente:
tabletas SÚLKY.
CATARROS?
Gripe?
BRONQUITIS?
No los recoja, ¡¡ cúrelos !!:
tome "SÚLKY"
la Especialidad novísima, ¡sin par en el mundo!.
Con su inmensa eficacia contra esas peligrosas afecciones de los conductos respiratorios, "Súlky" es un gran amigo del género humano, y... ¡usted erá un gran amigo de "Súlky"!.
Fíjese en lo que contienen las tabletas "Súlky": EUCALIPTO, QUININA, BENZ. DE SODIO, BÁLSAMO DE TOLÚ, CÁSCARA SAGRADA.
"Súlky" es saludable y bueno en cualquier época del año, porque cura y no irrita.
(Preparado en los Estados Unidos de América. Venta en Cuba: en todas las Farmacias y en Droguerías).

NOTAS POLITICAS

En Jesús del Monte

Mañana tomará posesión el comité del Partido Nacional Revolucionario (Realista) correspondiente al barrio de Jesús del Monte.

Se efectuará este acto en Marqués de la Torre y Madrid, a las nueve de la noche.

Invitan al mismo los señores Julio Villanueva, Oscar Ruano, Fernando Jiménez y Antonio Rodríguez.

El ABC en Alacranes

Para el domingo diez se organiza una fiesta política del ABC en Alacranes, teniendo el propósito los dirigentes abecedarios que concurran muchos afiliados de esta capital.

Harán uso de la palabra los señores Osorio Dávila, Eustasio Martiatu, Mario A. Fernández y el doctor Joaquín Martínez Sáenz que tendrá a su cargo el resumen.

Homenaje Nacionalista

El próximo lunes se efectuará en los jardines de la cervecería "Polar" un banquete homenaje en honor del señor Eugenio Antigua Calá, elemento político nacionalista del barrio del Cerro.

Asistirán figuras del Partido a este acto, que comenzará a las dos de la tarde.

La Municipal del PDR

En la mañana de ayer se reunió en la Manzana de Gómez, Oficinas del Demócrata Republicano, el ejecutivo municipal del Partido, a los efectos de tomar acuerdos.

Bajo la presidencia del doctor Pelayo Cuervo Navarro y con la casi totalidad de los miembros integrantes de la municipal, se trató de las personas que han de representar al PDR ante las mesas electorales en la próxima campaña constituyentista.

Se suspendió la sesión para principios de la semana próxima, que quedará definitivamente resuelto este asunto y otros que conciernen a la buena marcha del Partido en la lucha electoral iniciada.

Toma de posesión pospuesta

Se nos informó que la toma de posesión del ejecutivo del Partido Demócrata Republicano en el barrio del Príncipe, señalada para el próximo sábado, había sido suspendida.

Tendrá lugar el próximo miércoles 13, a las ocho de la noche, en Basarrate 261, entre Valle e Infanta, con asistencia de figuras del PDR.

Ponche de honor

Hoy le será ofrecido en los jardines de La Tropical, un ponche de honor a los doctores Orestes Ferrara y Antonio Sánchez de Bustamante, presidentes de honor de "Radio Service Company".

P A L A C I O

El Presidente a Rancho Boyeros

Desde muy temprano se ausentó de Palacio el señor Presidente de la República.

Se informó a los repórters que el Jefe del Estado había asistido a los actos verificados en la Escuela de Perfeccionamiento Martí, sita en Rancho Boyeros.

Mejorado

Según noticias llegadas a Palacio, el Secretario del Trabajo doctor Portuondo Domenech se encuentra muy mejorado de la dolencia que le retiene en su domicilio.

El Alcalde de la Habana

Con el Secretario de la Presidencia doctor Enrique Alonso Pujol, entrevistó al Presidente el alcalde de la Habana, doctor Beruff Mendieta.

El Secretario de Educación

Para asuntos relativos a su Departamento visitó al Presidente el Secretario de Educación, doctor Guzmán.

Aprobada anoche por la Cámara la creación de la Junta Reguladora de Licencias para las industrias

Continuó la discusión de los nuevos impuestos. Mostróse partidaria la minoría de la aprobación de créditos para Obras Públicas. Manifestaciones de Alliegro y L. Blanco

A las seis de la tarde, ayer, la Cámara de Representantes volvió a reunirse en sesión extraordinaria para proseguir el tratamiento de la ley de impuestos.

Hubo un pase de lista en la apertura, al que respondieron 83 congresistas.

Inmediatamente se entra a discutir el artículo segundo del capítulo 16, el cual es aprobado por 74 votos contra 11.

El artículo tercero se aprueba con una enmienda adicional del doctor Martínez Fraga, aumentando el número de asesores para que informen a la Comisión Nacional de Industrias de Cuba que dicho capítulo crea.

La enmienda es defendida por el doctor Néstor Carbonell, quien le hace una adición a aquélla. Esa adición es aceptada por el doctor Martínez Fraga.

Anselmo Alliegro presenta otra enmienda relativa a excepciones de determinados implementos de agricultura destinados a la fumigación de los campos. La exención deberá alcanzar a los productos químicos que se empleen a ese efecto.

Hay dos enmiendas más una de Caíñas Milanés y otra de Suárez Rivas sobre exenciones a ciertos medicamentos.:

Las tres enmiendas referidas son aprobadas.

He aquí los artículos segundo y tercero del capítulo XVIII:

«Artículo II.—Se crea una Junta Reguladora de Licencias de Industrias en el territorio nacional, con exclusión de la industria azucarera, a fin de que mediante la observación de las condiciones existentes en el país, y con vista de los factores de producción establecidos, otorgue o no los permisos necesarios; bien entendido que en ningún caso, ni por ningún concepto, podrá estimarse cubierta la producción nacional de un artículo con el establecimiento de una sola industria, por grande que sea la capacidad productora de dicha industria.

«Artículo III.—La Asociación Nacional de Industrias de Cuba, será oída por las autoridades competentes en los casos a que se refiere el presente capítulo».

Se da cuenta con el capítulo XIX, que se refiere a la concesión de créditos.

Se lee el artículo primero.

Lorié Bertot usa de la palabra y pide la supresión de este artículo por entender que la discusión del mismo dará lugar a grandes polémicas, dado que, tratándose de créditos, cada Representante solicitará uno o más para obras públicas en su distrito.

Fraile impugna la petición de Lorié Bertot por oponerse a ello el Reglamento.

El Presidente resuelve a favor de Fraile y continúa el debate.

Anselmo Alliegro usa de la palabra y dice que la lentitud con que se vienen aprobando los artículos de la Ley de Impuestos hace temer que éstos no pueden hallarse en vigor para los próximos presupuestos generales de la Nación.

Agrega que los representantes de la mayoría deben realizar el máximo esfuerzo para impulsar rápidamente la aprobación de la Ley de tributos.

Dice que el artículo relativo a los créditos dará motivos a multitud de debates, ya que son numerosas las enmiendas que hay sobre la mesa alusivas a nuevos créditos; cosa que hará interminable el debate.

Para obviar dificultades el doctor Alliegro propone aplazar la discusión del artículo primero del capítulo diez y nueve al objeto de que los representantes se pongan de acuerdo respecto al asunto.

El doctor Carbonell dice que la mayoría debe votar concordantemente con las sugerencias del Gobierno que son precisamente las contenidas en el referido artículo primero. Agrega que, por disciplina, los congresistas de la mayoría están en el caso de posponer para otra oportunidad las enmiendas que han presentado.

Marino López Blanco hace suyas las manifestaciones del doctor Carbonell y le pide al doctor Alliegro retire su demanda.

El doctor Alliegro insiste en la necesidad de apresurar la aprobación de la Ley de Impuestos. Estima que la mayoría está dando la sensación de ser ineficaz mientras que los minoritarios se producen mesuradamente y a tono con la misión que les está encomendada.

Pardo Jiménez, representante por el Distrito de Morón, defiende el artículo primero y dice que bien merece ser respetado íntegramente; que por disciplina los mayoritarios deben votar los créditos señalados por el Gobierno, pues se da el caso que hace dos años el Hospital de Morón se encuentra construído y no puede prestar servicios por falta del equipo necesario.

Suárez Rivas grita en su escaño que si el Gobierno tiene derecho a pedir créditos también él los tiene como representante que ha venido a la Cámara a pedir mejoras para la provincia de Santa Clara, a la que pertenece.

López Blanco vuelve a hablar y dice que aún cuando él, por indicación del Gobierno, ha suscrito el artículo primero, ve con extraordinaria simpatía que se concedan otros créditos para las obras públicas que soliciten todos los señores representantes.

Un receso

Al terminar su breve peroración el doctor López Blanco, el Presidente Garriga declaró a la Cámara en receso.

El receso dura 45 minutos al cabo de los cuales se reanuda la sesión. Hay un pase de lista al que responden 82 congresistas.

Va a reanudarse el debate sobre el artículo primero del capítulo XIX.

Gustavo Gutiérrez propone que se discuta separadamente cada crédito, pero retira luego la proposición.

García Birba usa de la palabra en favor de un crédito para equipar el hospital civil de Camagüey, del cual dice, que carece de equipo quirúrgico para prestar servicios. Al efecto solicita una consignación de tres mil pesos.

El doctor Gutiérrez dice que los establecimientos públicos en general no están suficientemente atendidos y estima que tal negligencia debe ser subsanada sin demora.

Carlos Frayle hace una breve alusión al artículo del proyecto que se contrae a la reforma del procedimiento de lo Contencioso-Administrativo, la que califica de medida de despojo y agrega que los impuestos producirán recaudaciones enormes las que precisa emplear en obras públicas. De ahí que apoye todos los créditos que soliciten a ese fin los señores representantes, y los estimula.

Cárdenas pregunta si la mayoría está dispuesta a mantener todos los créditos contenidos en el artículo primero o sólo algunos de ellos.

López Blanco ratifica que los créditos que aparecen en ese precepto han sido indicados por el Gobierno, el cual desea saber si, tanto para aprobar éstos como para votar la ley de impuestos, puede contar con una verdadera mayoría en la Cámara.

Gustavo Gutiérrez responde al doctor Cárdenas diciendo que los créditos solicitados por el Gobierno, que mantiene la comisión especial, son tres.

Inmediatamente presenta una enmienda suprimiendo del artículo el crédito de $40,000.00 con destino al hospital de Morón.

El doctor Cárdenas dice que resulta inexplicable que la mayoría reconozca la necesidad de votar todos los créditos que consigna el proyecto y sin embargo sólo apoya los que desea el Gobierno.

Añade que la Cámara tiene el derecho de votar cuantos créditos estime indispensables a beneficio público. «Los impuestos que se están votando aportarán grandes recaudaciones al Tesoro, y en tal virtud al sobrante debe cargarse un plan de créditos para obras públicas de todas clases Si el dinero alcanza para verificarlas, se harán, si no alcanza, quedarán en proyecto, pero no hay porque cortar las iniciativas y los derechos de los representantes de pedir créditos» —sigue diciendo el doctor Cárdenas.

El Presidente Garriga ocupa un escaño en el hemiciclo y dice desde allí que está asombrado del cambio que está realizando, en su actitud el doctor Cárdenas.

Dice que tanto éste, como el doctor Frayle habían venido combatiendo rudamente la ley de impuestos y que de improviso mudan de táctica y comienzan a defender los créditos solicitados por los congresistas de la mayoría.

Dice que la oposición ya no discute principios, sino que hace labor política obstruccionista, tratando de perforar las líneas mayoritarias.

El doctor Cárdenas responde que la minoría está en su papel y sólo en su papel, pero que no ignora que los impuestos darán al Erario mucho dinero, más del que se necesita para enjugar el déficit presupuestal y que por tanto hay que emplear ese dinero sobrante en obras públicas, hay que distribuirlo en beneficios materiales para el país.

«Se están haciendo obras públicas en todas partes—agrega—sin conocimiento del Consejo de Secretarios ni del Congreso, y hay que evitarlo votando créditos con cargo a las futuras recaudaciones del impuesto».

Seguidamente se pone a votación la enmienda del doctor Gutiérrez al artículo primero en el sentido de suprimir del mismo el crédito de cuarenta mil pesos para el hospital de Morón, dejando vigente el de setenta y cinco mil para el hospital de Isla de Pinos.

Hay otra enmienda de Olivella concediendo un crédito de quince mil pesos para el hospital de Cárdenas.

Hay otra de Carlos Frayle, de cincuenta mil pesos, para pensiones a veteranos de la Independencia.

Hay otra del mismo representante de doscientos mil pesos para reforzar el fondo de jubilaciones del Retiro Civil.

La Cámara rechaza la enmienda de Gustavo Gutiérrez y aprueba la de Olivella.

En esta situación el doctor Carbonell solicita un pase de lista.

A ella responden 57 congresistas. Cae la sesión por haberse retirado del salón una gran parte de la mayoría.

Convocatoria

La Cámara ha sido convocada para esta tarde a las cinco. Continuará discutiendo la Ley de Impuestos.

«Por la Vida y por la Salud»
Algo que debemos hacer:
Si es buena, cuidar celosamente la Salud.
Si está quebrantada, restaurarla completamente.
Movilizar toda la fuerza de voluntad para vencer las aprensiones enfermizas, casi siempre pueriles, y recordar el sabio proverbio que dice: "si tu mal tiene remedio, ¿por qué te afliges?...
Si el mal es del
ESTOMAGO,
afecciones concomitantes al
hígado y VESICULA,
úlcera gástrica o duodenal, COLITIS — Intestinos
ahora tiene remedio,
BISMÁGEN
lo sanará.
AVISO: Al comprar Bismágen, el famosísimo y legítimo Bismágen que médicos insignes prescriben y todo el mundo elogia, fíjese que la palabra Bismágen no está separada por NINGUNA RAYA ó GUION. No lo confunda con burdas imitaciones sin valor. ¡Cuidado! No acepte imitaciones... ¡ni regaladas!.
Dolor de Estómago, Digestiones lentas o dolorosas, Empacho gástrico, Dolor de vientre y espalda, Vómitos de líquido o de sangre, Acidez, Eructos agrios, Ardentía, Gases, Dilatación, Mala respiración, Pesantez, Mal aliento, Espasmos, Cólicos, Fermentaciones intestinales, Diarrea o estreñimiento, Inapetencia, Desnutrición, Decaimiento; ¿presenta su enfermedad alguno de estos síntomas?
En casos como el suyo, cientos y miles de personas recobraron la Salud y usted Sanará también. Con Bismágen, ¡naturalmente!.
Ensaye con un frasco del maravilloso patente Bismágen y
bendecirá la hora en que decidió tomarlo.

EN SESION PERMANENTE LA NACIONAL DEL PRC (A)

Se reanudó anoche, bajo la presidencia del doctor Ramón Grau San Martín, la Asamblea Nacional del Partido Nacional Revolucionario, (Auténtico).

Se continuó considerando por los asambleístas el manifiesto que lanzará al país el PRC (Auténtico) en el que enjuiciará el momento político cubano.

Las comisiones designadas para los festejos que se celebrarán en esta capital el próximo domingo, dieron cuenta de las gestiones realizadas.

Se acordó mantener la sesión de manera permanente, con la finalidad de tomar acuerdos de importancia para el mejor desenvolvimiento de las actividades del Partido.

POBLACIONES EN DONDE ESTAN LOS CENTROS DOCENTES A LOS QUE AFECTA LA CITADA MEDIDA

Sólo se harán este año dos exámenes parciales en todas las asignaturas en las escuelas universitarias. Amplía Medicina el plazo para que se hagan exámenes de ingreso

No aceptará la Escuela de Medicina de la Universidad de la Habana, de acuerdo con el aviso oficial que dió a conocer ayer, los certificados de ocho Institutos de Segunda Enseñanza, de haberse realizado el curso paralelo al cuarto año de Bachillerato, con las materias propuestas por la citada escuela.

Los Institutos que resultan afectados por esta medida son los de Marianao, Güines, Artemisa, Sagua la Grande, Sancti Spíritus, Ciego de Avila, Morón y Guantánamo.

En el propio aviso señala la Escuela de Medicina que aceptará para el presente curso académico (1939-1940), exclusivamente, los certificados expedidos por los Institutos de la Habana, Vedado, Víbora, Pinar del Río, Matanzas, Cárdenas, Santa Clara, Cienfuegos, Remedios, Camagüey, Santiago de Cuba, Manzanillo y Holguín.

Además, con motivo de dicha resolución, la facultad de Medicina ha ampliado hasta el día 15 de este mes a las doce del día, el plazo de admisión a los exámenes de ingreso que se celebrará en la citada escuela universitaria.

Habrá dos exámenes parciales

Anoche acordó el Consejo Universitario establecer dos exámenes parciales para todas las asignaturas que se cursan en el Alma Máter.

Al terminarse cada una de las mitades de la materia se suspenderán las clases, durante un mes, para realizar en su transcurso los exámenes correspondientes.

Durante el curso pasado hubo asignaturas en que se celebraron tres y más exámenes parciales.

El alto organismo también decidió autorizar a la facultad de Veterinaria para que cubra sus becas de viaje por el mismo procedimiento establecido en los reglamentos generales.

No trataron, contra lo que se esperaba, de la solicitud de los profesionales españoles que han interesado se les permita ejercer en Cuba, sin hacer reválida, hasta tanto realicen dichos ejercicios.

Asamblea en Medicina

A las diez y media de la mañana de mañana, viernes, habrá de celebrarse una asamblea de alumnos del cuarto curso de Medicina en el aula de Patología Médica.

Doscientos alumnos—según se nos informa se encuentran pendientes de la solución definitiva del problema, que se ha reducido ahora a la fecha de celebración de dichos exámenes.

Invitado un profesor universitario

La Secretaría de Estado, ha comunicado a la Universidad de la Habana, que el Excmo., señor Ministro del Perú en Cuba, ha enviado una comunicación invitando a nombre del Gobierno del Perú y de la Comisión Organizadora del XXVII Congreso Internacional de Americanistas, Sección de Lima, al doctor Julio Morales Coello, profesor de Antropología de la Universidad, para que asista a dicho evento.

LA NACIONAL DEL PUN

La Asamblea Nacional del Partido Unión Nacionalista, convocada para la tarde de ayer, no pudo llevarse a efecto por falta de quorum.

A las tres de la tarde, hora señalada, muy pocos delegados habían asistido al Círculo Nacionalista de Reina y Rayo.

Según noticias obtenidas la junta se celebrará el próximo lunes.

Para esta fecha se espera que los problemas del PUN en las provincias de Matanzas y Oriente, hayan quedado satisfactoriamente resueltos.

RIÑON QUE MANABA SANGRE

LIBANO (Tolima). «Mis padecimientos del riñón se caracterizaban por orina sanguínea y ardores al orinar. Me tomé dos frascos de Anticalculina Ebrey Líquida y un frasco de Pastillas Anticalculina Ebrey, y hoy me veo curado de esos males gracias a la Anticalculina Ebrey».
Anticalculina EBREY
No acepte sustitutos. Anticalculina Ebrey le hará sentirse mejor, más joven, ágil, fuerte y saludable. Solicítela hoy mismo. Para el riñón, hígado, vejiga.
No. 45

EL EJECUTIVO MUNICIPAL AUTENTICO

Anoche celebró sesión el ejecutivo municipal del Partido Revolucionario Cubano (Auténtico), previamente citado al efecto.

Diversos asuntos fueron tratados, entre ellos, el que se refiere a las actividades constituyentistas ya iniciadas.

También se informó de los actos que se celebrarán en esta capital el próximo domingo, con motivo de celebrarse un aniversario más de la exaltación del doctor Grau San Martín a la Presidencia de la República.

Se dieron a conocer los nombres de las personas que representarán al Partido ante las Juntas Municipales y se acordó citar nuevamente para la próxima semana, en que se dejarán resueltos estos particulares.

a Miami por la P&O
Miami 27.50 Ida y vuelta — Válido por 60 días
Key West Ida y vuelta $20.00 — Válido por 60 días
Port Tampa Ida y vuelta 30.00 — Válido por 60 días
NEW YORK Ida y vuelta $68.10 coche de lujo — En Pullman $90.00
Excursiones a MIAMI $42.03 — Una semana en Miami incluyendo pasaje, hotel y paseos.
AUTOS Key West $15.00 — Miami $16.50 — Port Tampa $22.50
Vapor a Miami o Port Tampa — Trenes rápidos a New York
Vapor "Florida" a Miami - Domingos y Jueves a las 7:00 p. m. Vapor "Cuba" a Key West y Port Tampa - Martes y Viernes a las 9 a. m.
Para informes: Prado y Animas Teléf. M-7929
THE PENINSULAR & OCCIDENTAL STEAMSHIP COMPANY

Por el momento no habrá servicio de La Habana a Port Tampa

LE AGRADARÁ ESTA Feliz Combinación
de 4 estrellas en la producción actual de la casa Warner Bros.
"DAUGHTERS COURAGEOUS"
...y los 4 motivos estrellas por los cuales le agradará la Combinación Precisa de los mejores tabacos Norte-americanos y Turcos del mundo, en el Chesterfield, son
★ Primero, son Más Suaves
★ Segundo, Saben Mejor
★ Tercero, tienen un aroma más placentero
★ Y lo que es más importante entre todo, SATISFACEN
Basta probarlos para darse cuenta por qué los Chesterfields proporcionan a millones de hombres y mujeres Mayor Placer en el Fumar...por qué SATISFACEN

Chesterfield
Distribuidores: Roberts & Co.
Liggett & Myers Tobacco Co.

M.E.C.D. 2016

MOVILIZA COMERCIO SUS FUERZAS PARA EVITAR EL ENCARECIMIENTO DE LAS MATERIAS ALIMENTICIAS

NUMEROSAS DENUNCIAS ACERCA DEL ALZA ANORMAL OBSERVADA EN MUCHOS ARTICULOS BASICOS

Según manifestó el Secretario de Comercio, el Gobierno no consentirá que se reedite lo sucedido en 1915, pues Cuba produce la mayor parte de los productos alimenticios

Una importante reunión se celebró ayer en el Despacho del Secretario de Comercio, Dr. Edgardo Buttari, a la que concurrieron, previamente citados por dicho funcionario, todos los Inspectores del Departamento, para comunicarles las instrucciones e imponerles de las medidas que serán adoptadas por el Gobierno para impedir que los especuladores puedan realizar sus propósitos de elevar de modo injustificado el precio de los artículos alimenticios.

El Dr. Buttari dijo a los Inspectores que el alza de estos artículos ha alcanzado ya enormes proporciones, según las noticias y reportes que ha recibido, tanto de esta Capital como del interior de la República, intentándose reeditar el agio de que fué víctima el pueblo cubano durante la gran guerra de 1914.

—No es posible que ahora el caso se repita—dijo el Secretario de Comercio,—ya que Cuba está mejor preparada que en aquella fecha, puesto que gran número de artículos y productos que eran objeto de importación entonces, se producen hoy en nuestro país en cantidad suficiente para las necesidades interiores, y en algunos casos hasta para ser exportados.

—La Secretaría de Comercio y el Gobierno confían en la honradez, patriotismo y buena fe de los inspectores de este Departamento, en la campaña que comenzamos en el día de hoy contra el alza inusitada de los artículos de consumo, y pide el máximo esfuerzo a todos para que cumplan con el deber que las circunstancias nos imponen para velar por el bienestar tanto económico como de carácter social de la población cubana, que no tiene en estos momentos más defensores que nosotros.

El Dr. Buttari expresó a los inspectores de su Departamento ya que se estaba trabajando para impedir que los artículos de importación puedan ser objeto de la especulación denunciada, y que tocaba a ellos vigilar porque tal cosa no pasara inadvertida, añadiendo que cualquier negligencia de su parte redundaría en perjuicio del pueblo de Cuba.

—Las medidas que adoptaremos—agregó el Dr. Buttari—estarán de acuerdo con la política trazada por el Gobierno para reprimir, si preciso fuera con la violencia, la violencia empleada por los especuladores.

—No se tendrá piedad ni consideración alguna con nadie, sea quien sea el que se haga merecedor de la sanción oficial, puesto que antes que nada está el interés público. Mucho se ha hablado de que por la Secretaría de Comercio se han fijado numerosos precios a distintos productos, cuando es lo cierto que ello se ha hecho sólo en contados casos, aún en tales ocasiones el Departamento ha tenido que hacer valer las atribuciones que de acuerdo con su Ley Orgánica le son privativas. El Gobierno, frente al estado actual de cosas empleará todos los recursos legales a su alcance para actuar conforme las circunsancias aconsejen.

Después de haber hablado el Dr. Buttari, el Director de la Inspección General del Departamento, Sr. César Jener, puso en conocimiento del Secretario de Comercio que procediendo de acuerdo con las instrucciones que le fueron dadas en el día de ayer, para actuar contra los que detallen mercancías con falta de peso, se habían reportado hasta el momento una veintena de esas infracciones, de las cuales se dará cuenta a las autoridades correspondientes.

Seguidamente los distintos inspectores comenzaron a informar de las especulaciones de que han tenido noticias, entre ellas que el droguista Sarrá tiene almacenada una enorme cantidad de algodón que se niega a vender en espera de un mejor precio para el producto y de diversos almacenes de víveres que teniendo una gran existencia de manteca, no cotizan ni venden con el mismo objeto.

Por último pidieron al Dr. Buttari que se les dotara de la autoridad suficiente para poder intervenir con la eficacia suficiente en aquellos casos en que comprueben que por parte de respetables firmas comerciales se ampara a determinados especuladores.

El Dr. Buttari informó a los inspectores que hoy recibirían las instrucciones precisas de la forma en que deberán actuar, de acuerdo con las medidas de carácter urgente que a este respecto adoptará el Gobierno.

Dicta Buttari las instrucciones

En una reunión posterior celebrada por el Secretario de Comercio con los jefes de la Consultoría, Dr. Antonio S. Pino y de la Inspección General, Sr. César Jener, que terminó a las diez de la noche, se realizó un amplio estudio sobre la situación creada en el país con motivo de la alteración de los precios de los artículos alimenticios y medicinales, determinando el Dr. Buttari las medidas de carácter urgente que impondrá el Gobierno e igualmente las instrucciones que serán comunicadas en el día de hoy a los funcionarios de la Inspección general del Departamento para evitar esa situación intolerable.

El Dr. Buttari, después de haber celebrado un cambio de impresiones con el Sr. Presidente de la República y con el Coronel Batista, dictó durante la tarde y la noche, diversas disposiciones encaminadas a combatir la alteración de los precios en los artículos alimenticios de producción nacional, así como el aumento indebido en los análogos de importación. Entre las primeras medidas figura la creación de un cuerpo de inspectores, propiamente habilitado, que estará dividido en dos grupos que trabajarán en turnos de ocho horas cada uno, desde las seis de la mañana hasta las diez de la noche, los que vigilarán especialmente los precios en relación con los que regían durante el mes de Mayo del año actual. Los artículos de importación sólo podrán fluctuar en sus precios de acuerdo con las oscilaciones que sufran en su mercado de origen, realizándose, al efecto, una fiscalización en los precios que pagan los importadores.

Instrucciones especiales fueron redactadas para los Inspectores con arreglo a los preceptos de los artículos 556, 557 y 578 del Código de Defensa Social, tomándose como base, además, la Ley de Defensa de la Moneda y otras destinadas a la represión de alzas indebidas de precios y de ocultación de las mercancías.

El Secretario de Comercio ha transmitido instrucciones para el cumplimiento de las medidas acordadas, a los Jefes de las Oficinas de la Secretaría en el interior de la República, los que deberán actuar secundados por las fuerzas del Ejército y de la policía a fin de seguir los procedimientos más rápidos para perseguir a los infractores que recibirán el castigo por las autoridades competentes.

Se ha creado una oficina anexa a la Dirección de la Inspección General que funcionará bajo las órdenes directas del Sr. César Jener, provista de un servicio telefónico directo para recibir las denuncias que se hagan por los consumidores y actuar con la mayor rapidez posible.

Probablemente mañana —según supimos a última hora— la Secretaría de Comercio publicará un boletín conteniendo instrucciones al público para que ejerciten su deber cívico en cuantos casos de ocultación y especulación conozcan, cooperando de ese modo con los organismos oficiales responsabilizados en estas funciones.

El Gobierno —según manifestó el Dr. Buttari— será inflexible en la aplicación de las sanciones que merezcan los infractores de las leyes que protegen el público consumidor, conforme lo expresaron el Presidente de la República, Dr. Federico Laredo Bru y el Jefe del Ejército, Coronel Batista.

Graves cargos a Browder, jefe de los rojos en E.U.

Acepta que su partido toma órdenes de Moscú y viola la regulación sobre pasaportes

NUEVA YORK Septiembre 6. (Exclusivo).—Las peligrosas admisiones hechas por Earl Browder, Jefe del partido comunista aquí, hacen creer que el gobierno federal lo enjuiciará por violación de la Ley de Pasaportes y declarará al partido fuera de ley visto que Browder admitió que era una sucursal del Comintern, con sede en Moscú.

Browder dijo que los miembros del partido que criticaron el pacto germano-ruso habían sido expulsados. Admitió que había viajado con pasaporte falso, lo que es una violación de la Ley.

«El hecho de que Browder haya admitido que su partido toma órdenes de Moscú, hace que dicho grupo sea ilegal, como partido político americano», dijeron varias autoridades esta noche.

NUEVA YORK Septiembre 6 (Exclusivo).—Causó sensación aquí el hecho de que el Presidente Roosevelt haya puesto a la zona del Canal de Panamá bajo la ley marcial.

LA CONFERENCIA DE MAÑANA EN LA HISPANOCUBANA

La conferencia de mañana, viernes, en la Institución Hispanocubana de Cultura ha sido confiada al distinguido publicista señor Carlos Rafael Rodríguez. Esta conferencia es la décimo octava del curso de doctrinas políticas que la Institución Hispanocubana de Cultura viene explicando en la escuela «Zapata» con tanto éxito. Será, como de costumbre, a las 9 de la noche.

MAYOR PRESION AL AGUA EN LAS ZONAS COMERCIALES PARA COMBATIR LOS INCENDIOS

DICHO PLAN ESTA ESTUDIADO Y EN BREVE SE SOMETERA A LA APROBACION DEL ALCALDE

Sugerido que se proponga a la Constituyente que acuerde consignar el diez por ciento del presupuesto de la nación para sanear las ciudades y acabar con todas las epidemias

En la última sesión-almuerzo que la American Water Works Assn. celebró en el «Sea Club», bajo la presidencia del ingeniero Chibás, asistieron como invitados de honor, el señor Secretario de Sanidad, doctor Moya y el doctor Carlos Finlay, Director de Sanidad.

Al finalizar el acto el ingeniero Chibás se mostró agradecido y dió la bienvenida a los doctores Moya y Finlay, por haber concurrido a la sesión, honrando a todos con su presencia.

Después hizo uso de la palabra el ingeniero Enrique Montoulieu, que esbozó un proyecto de él y del ingeniero Abel Fernández, que consiste en dar presión suficiente de agua en toda la zona comercial de la Habana, para casos de incendio. Parece que dicho proyecto va a ser sometido a la consideración del señor Alcalde Municipal de la Habana.

Inmediatamente consumió un turno el doctor Ernesto Trelles, químico-bacteriólogo del Acueducto de Albear, que consistió en lo siguiente: Debe recomendarse a la Constituyente—sin distingos de matices políticos—como cuestión básica, fundamental para el progreso material y estabilidad de nuestro pueblo, que del montante total del Presupuesto General de la Nación asigne un tanto por ciento (10%, por ejemplo, opina el doctor Trelles), fijo, mínimo, para ser invertido por la Secretaría del Ramo, correspondiente, y precisamente dentro del año económico, en obras de saneamiento de todas las poblaciones de la República, especialmente, acueductos y alcantarillado.

Opina el doctor Trelles que si el proyecto de él, que es fruto de una colaboración con el ingeniero Abel Fernández, prospera sería la mejor manera de atraer al turismo, salvando la República de epidemias.

Después hizo uso de la palabra el doctor Moya, que se refirió a los cincuenta mil pesos que dejaron en veinticuatro horas los soldados americanos en su última visita a Guantánamo, detalle que hizo resaltar el doctor Moya para hacer ver la importancia del saneamiento de la población, dando las gracias más sentidas por la amable invitación de que acababa de ser objeto.

Los proyectos presentados fueron muy aplaudidos, aceptándose por unanimidad.

EL TRATADO DE RECIPROCIDAD DE 1,914 SUS EFECTOS SOBRE LA ECONOMIA NACIONAL

Efectos del Tratado sobre el desplazamiento progresivo del azúcar de Cuba en el Mercado de los Estados Unidos

III

Los efectos del Tratado de 1934 no se han hecho sentir solamente sobre la exportación de Cuba a los Estados Unidos aumentando el valor de la misma en su conjunto, de un promedio anual de $81.660.675 en el cuatrienio 1930-1933, a un promedio de $120.486.097 en el período 1935-1938, y elevando el precio del crudo cubano en los Estados Unidos, libre a bordo, de un promedio de 1.113 centavos por libra en 1930-1933, a otro promedio de 2.266 centavos en los cuatro años de 1935-1938, según quedó demostrado con los datos expuestos en los Artículos I y II de esta serie. La influencia del convenio comercial mencionado se ha hecho sentir en otro aspecto importantísimo también: en el de contener la progresiva eliminación del azúcar de Cuba del mercado de los Estados Unidos y evitar el total desplazamiento del producto cubano de dicho mercado, desplazamiento que, con toda probabilidad, estaría ya cumplido si no lo hubiere impedido el Tratado de referencia.

Uno de los primeros hechos que establecieron condiciones llamadas a influir considerablemente en dicho desplazamiento, fué la concesión a Filipinas en 1914 de poder exportar su azúcar a los Estados Unidos libre de todo pago de derechos arancelarios. La citada concesión, que más tarde habría de hacer sentir fuertemente sus efectos en contra de Cuba, alteraba de manera substancial las condiciones existentes al firmarse el Tratado de Reciprocidad de 1902. Es posible que con la rebaja arancelaria que entonces obtuvo el azúcar de Cuba al entrar en vigor la tarifa Underwood y el alza de los precios ocasionada poco después por el comienzo de la Guerra Mundial, los productores y la propia Cancillería de Cuba no tuviesen la previsión de protestar contra una concesión altamente perjudicial, que bien podía considerarse contraria, si no a la letra, al espíritu del Tratado de 1902.

Al amparo de la concesión mencionada, Filipinas aumentó gradualmente su producción durante todo el período de la Gran Guerra. En 1921, la tarifa Fordney-Mc Cumber, por la cual se elevó la tarifa sobre el azúcar de Cuba, colocó a Filipinas en condiciones de mayor ventaja aún, compartida por Hawaii, Puerto Rico y las áreas continentales de producción. En 1929, Filipinas alcanzó ya a producir 933,54 toneladas cortas. La tarifa Howley-Smoot, al gravar fuertemente el azúcar de Cuba, aumentó la ventaja de Filipinas y de todas las demás áreas sobre Cuba. La producción filipina por sí sola saltó de 931,371 toneladas en 1930, a 1.621,294 toneladas en 1934. El exceso, 639.923 toneladas lo obtuvo de la reducción de la exportación cubana de ese año a los Estados Unidos. Puerto Rico aumentó su producción de 586,760 toneladas en 1929 a 1.103,822 en 1934, un exceso de 517.062 toneladas. Hawaii pasó de 925.140 toneladas en 1929 a 1.063,604 toneladas en 1933, un exceso de 138,464. En acentuado contraste con los aumentos mencionados, y en consecuencia de los mismos, Cuba vió reducirse rápidamente su exportación al mercado americano, de un promedio de 3.764,666 toneladas cortas en el trienio 1927-1929 a 1.510,113 toneladas en el año 1933. La reducción, 2.254.553 toneladas en el corto espacio de cuatro años demuestra la rapidez con que el azúcar de Cuba estaba siendo desalojado del mercado de los Estados Unidos.

La marcha de ese proceso de eliminación en el cuatrienio inmediatamente anterior al Tratado de 1934, y la fecha probable en que la expulsión de Cuba de su principal mercado azucarero hubiera quedado cumplida se ilustran con el cuadro que se verá a continuación. En el mismo se consignan también las exportaciones de Cuba a los Estados Unidos, después de establecido el plan de cuotas y de estar en vigor el Tratado de 1934, a fin de que se aprecie que una y otra medida evitaron, operando conjuntamente, la total expulsión del azúcar de Cuba de su gran mercado vecino.

Véase la tabla:

TABLA III

CUADRO DEMOSTRATIVO DE LA EXPORTACION DE AZUCAR DE CUBA A LOS ESTADOS UNIDOS. 1930-1938

(Toneladas cortas, valor de crudos)

CUATRIENIO DE 1930-1938

Años.	Exportación a E. U.	Merma Anual
1930	2.571,021	
1931	2.401,930	169,091
1932	1.942,494	459,436
1933	1.510,113	432,381
Total de exportación. .	8.425,558	
Promedio anual . . .	2.106,389	
Total de merma.....		1.060,908
Promedio de merma en tres años		353,636
En los 5 años 1934-1938, el mismo promedio anual de merma habría producido otra merma de 353,636 por 5.....		1.768,180

Dado que en 1933 sólo exportamos 1.150,180 toneladas es evidente que en 1938 hubiéramos quedado totalmente eliminados del mercado de los Estados Unidos, si el sistema de cuotas y el Tratado de 1934 no hubieran contenido el rápido desplazamiento de Cuba del mercado americano.

CUATRIENIO DE 1935-1938

		Aumento sobre 1933
1935	1.964,716	454,603
1936	1.968,958	458,885
1937	2.158,814	648.701
1938	1.956,614	446,501
Total de exportación. .	8.049,302	
Promedio de Exp. . .	2.012,325	
Total de aumento sobre 1933.....		2.008,690
Promedio de aumento sobre 1933....		502,147

El Tratado de 1934 no ha llegado a restablecer la exportación de azúcar a un nivel igual al del promedio de 1930-1933, pero contuvo el rápido desplazamiento de Cuba del mercado de los Estados Unidos y aseguró a Cuba un promedio anual de aumento de 502,147 sobre el bajo nivel a que había llegado ya la exportación en el año 1933.

Este beneficio es, sin duda, el más importante que le ha asegurado a Cuba el Tratado de 1934. Mientras se mantenga, Cuba con ingresos importantes por concepto de venta de azúcar en los Estados Unidos, disfrutará de una situación económica muy superior a la del cuatrienio 1930-1933.

La Habana, Agosto 14 de 1939.

ASOCIACION NACIONAL DE HACENDADOS DE CUBA, JOSE MANUEL CASANOVA, Presidente.

(Continuará).

SUSTITUIDO EL PRESIDENTE DE LA COMISION NACIONAL DE LOS SALARIOS MINIMOS

Dispuesto el cese de las vacaciones de los empleados de la Secretaría del Trabajo. Designado un inspector para la comprobación del escalafón en la Havana Electric Co.

El director General del Trabajo, doctor José Suárez Rivas, informó ayer al medio día, que, cumpliendo instrucciones del Secretario de Trabajo doctor Portuondo Domenech, había sido suspendido el Presidente de la Comisión Nacional de Salarios Mínimos doctor Juan Jerez Villarreal, y que sería designada otra persona para ocupar ese cargo.

Asegúrase que el Secretario ha dictado esta suspensión accediendo a la petición de los líderes comunistas.

Terminan las vacaciones en Trabajo

Por disposición del Secretario de Hacienda, desde ayer las labores en ese Departamento no se terminarán hasta la una de la tarde, en lugar de las doce del día.

El doctor Comas Calero en la Delegación de Maternidad

El Presidente de la Junta Central de Salud y Maternidad, doctor Arturo Comas Calero, visitó en la mañana de ayer la Delegación Provincial de Maternidad de la Habana, saludando en la misma al doctor Salvador Juncadella, Secretario de la Delegación, cambiando impresiones con el mismo sobre los últimos acuerdos de la Junta Central, en relación al traslado del dinero para la Tesorería General de la República.

Perito-Contable de Trabajo en los Omnibus Aliados

El Director General del Trabajo fué visitado por una nutrida comisión de obreros pertenecientes a la Ruta 19, de la Cooperativa de los Omnibus Aliados, dándole cuenta que la administración de esa ruta había dispuesto la supresión de una línea de transporte, por orden de la actual Directiva de los Omnibus, quedando cesantes más de cien trabajadores.

Se ha dispuesto por el doctor Suárez Rivas, Director del Trabajo, la designación de un perito-contable de la Secretaría del Trabajo, para que se constituya en la administración de la ruta 19 de los ómnibus aliados, recayendo en el señor Gumersindo Martínez, para que, a la mayor brevedad posible, proceda a comprobar si, efectivamente, esa ruta de ómnibus tiene necesidad de realizar economías dentro del personal, o, en su defecto, deberá hacerse con los altos dirigentes de esa empresa.

Inspector para comprobar el escalafón

Por la Secretaría del Trabajo se ha dado a conocer que hoy será designado un Inspector de la Oficina Nacional de Inspección, para que se persone en las Oficinas de la empresa Havana Electric Company y fiscalice la forma en que se está confeccionando el escalafón de motoristas y conductores que recientemente ha sido ordenado por la Secretaría, y aprobado por el Presidente de la República, teniéndose en cuenta que una comisión de motoristas y conductores ha denunciado que el mismo se está efectuando caprichosamente, en perjuicio de un grupo de viejos empleados en esa empresa.

El Jefe del Boureau de Prensa de los ómnibus

Con el fin de entrevistarse con el Director General del Trabajo, concurrió a la Secretaría del Trabajo, señor Martínez Arizala, ofreciéndosele desde el cargo que ocupa, y deseando tener las más cordiales relaciones con ese Departamento.

Excluída una mina del lanzamiento decretado contra los ocupantes de una finca en San Miguel de Motembo

Se dió amparo al ocupante de la misma, que pidió que se cumpliera lo dispuesto en una Orden Militar. Una relación jurada en el juicio del Conde de Jibacoa. Ultimos divorcios

El doctor Enrique Rubio Linares, Juez de Primera Instancia del Centro, dicto auto ayer ante el Secretario Gabriel La fuente, declarando con lugar la solicitud del procurador Juan Rafael Medina y Llunas, a nombre de Jorge de la Torriente y de Ajuria y consecuencia con lugar el amparo pedido sobre la posesión de la mina Luisa Marcela, situada en el término municipal de Corralillo, partido Judicial de Sagua la Grande, provincia de Santa Clara, debiendo por tanto excluirse dicha mina de la diligencia de lanzamiento dispuesta en los autos del juicio de desahucio establecido por Hipólito López y Pérez y continuada por la entidad San Miguel de Motembo S. A., contra Enrique Villaverde y Núñez, cuya mina deberá ser restituida al amparista.

En el escrito presentado por el procurador Medina dice: Que el amparo de lo dispuesto en el párrafo segundo del artículo VII de la Orden Militar número 3662 de 17 de septiembre de 1900, que regula el recurso de amparo, solicita se subsane la extralimitación cometida por el Juzgado Municipal de Corrarillo al diligenciar el exhorto librado para la ejecución de la sentencia de desalojo dictada en los autos del juicio de desahucio seguido por Hipólito López contra Enrique Villaverde y continuado en la actualidad por la entidad San Miguel de Motembo S. A que a pesar de la claridad del exhorto librado al Juzgado de Primera Instancia de Sagua la Grande, el Juzgado Municipal de Corrarillo en quien delegó aquel, ha perturbado a su mandante en la posesión de la mina de su propiedad denominada «Luisa Marcela», al haberse indebidamente procedido al desalojo de la misma, por el Alguacil del citado Juzgado, asistido del Secretario el día 18 de agosto del corriente año.

Relación jurada en el juicio de Jibacoa

En la relación jurada contra el señor Francisco Betancourt, establecida por el Procurador Emilio Puig y Fernández, el Juez de Primera Instancia de Almendares, doctor Manuel R. Zaldívar, dispuso ayer ante el secretario Hermógenes Giménez que se requiera a dicho señor Betancourt para que dentro del término de diez días pague al referido procurador la cantidad de 97 pesos importe de sus honorarios en la testamentaría del Conde de Jibacoa.

Divorcios

El doctor Raldívar, Juez de Primera Instancia de Almendares, dictó sentencia ante el secretario Hermógenes Giménez, declarando con lugar la demanda de divorcio establecida por Esther Tailleifer y Sabater contra Indalecio González Rodríguez y en consecuencia disuelto el vínculo matrimonial que los unía.

—En el divorcio promovido por Palmira Vázquez Dobaño, contra Mariano Acosta Fleitas, el Juez de Primera Instancia del Centro doctor Enrique Rubio Linares, dictó sentencia decretando la separación de ambos cónyuges.

—El doctor Juan Francisco Nodarse, Juez de Primera Instancia del Norte por sentencia de ayer, dispuso la separación de los esposos Yolanda Martín Rodríguez y Carlos R. Luis González Gallardo, dejándolos en libertad de contraer nuevas nupcias.

Confirmada una sentencia del Municipal del Este

En la apelación establecida contra la sentencia dictada por el Juzgado Municipal del Este en el juicio verbal seguido por José González Porto contra José I. Urbino, el juez de Primera Instancia del Norte, doctor Juan F. Nodarse, dictó sentencia ante el secretario don Andrés García confirmando en todas sus partes la resolución del tribunal inferior que declaró sin lugar la demanda en la que se pedía la devolución de la obra «Historia Universal», que consta de 46 volúmenes.

Sin lugar un mayor cuantía

El doctor Juan I. Jústiz, Juez de Primera Instancia del Sur, dictó sentencia ante el secretario Joé R. de la Rionda, declarando sin lugar la demanda de mayor cuantía establecida por Ernesto A. Fernández contra María Blanco Valdés sobre nulidad de procedimiento hipotecario establecido por la segunda contra el primero.

Exhortos

De Guanajay en deslinde por Jacobo Backer en las fincas Los Estrados y Palomares, al Norte.

De Cienfuegos en expropiación forzosa por el Estado al Sur.

De Marianao en abintestado de Nazario Navarro al Este.

De Sagua la Grande en mayor cuantía por Isidro Madrazo contra el Estado al.

De Pinar del Río en mayor cuantía por Filiberto Redondo contra herederos de Catalina Dueñas al Este.

De Alacranes en mayor cuantía, por Manuel Díaz contra Ayuntamiento de Alacranes, al de Almendares.

Inscripción de nacimiento

Valentín Carvajales, al Este.

Rafael San Pedro Vázquez, al Norte.

Gloria Garrodeguas, al Norte.

Enrique García, al Sur.

Julián Alienes, al Oeste.

Demencias

Manuel Chuong, al Oeste.

Agustina Quintana, al Sur.

E Perfecto Darriba al Norte.

Jubilaciones

Ricardo Firmat Cabrero al Norte.

Enrique Guinea Torres al de Almendares.

Adriana Cabello Mazorra al Oeste.

Juana Perdomo Figuerola, pensión de Luis Pérez al Sur.

Manuel Fernández Trujillo, al Centro.

Ramiro Mañalich Cantón al Este.

Pensión de veterano

Mariano Amoros al Oeste.

Gerardo Gutiérre al centro.

Manuel Viera Marqués, al Oeste.

Incapacidad

Antonio Rodrigguez Fernández al Norte.

Interdicto

Melanio Acosta Mesa contra Rosario García sobre interdicto de recobrar la posesión de terrenos de las casas números 82 y 80 y medio de la calle Márquez González, al de Almendares.

Declaratoria de herederos

Sixto Calvo Francisco al Este.

Carmen Plumar Torres al Sur.

Apelaciones

Antonio Joaquín Pérez contra José Casal al Norte.

Francisco Díaz contra cooperativa de ómnibus aliados al Oeste.

Carta orden Audiencia

En el R C A número 391-939 por Aurelio Gutiérrez al Sur.

Recíproco disenso

Carmelina Rivera Campa Herrera Dorticós al Este.

Juan Echava Larraga y Caridad López Rodríguez al Norte.

Divorcios

Porfirio A. Bonet León contra Marie J. Milligan al Oeste.

Jaime Simeón Hernández, contra María del Carmen González al del Almendares.

MANIFESTACION CONTRA EL ALZA DE LOS VIVERES EN LA CAPITAL DE ORIENTE

SANTIAGO DE CUBA, Septiembre 6. DIARIO, Habana.— Anoche recorrió las calles de esta ciudad una enorme manifestación integrada por las más destacadas clases sociales y por una gran cantidad de pueblo, protestando contra la enorme alteración de los precios de los víveres que se registran en Santiago de Cuba.

Una comisión integrada por miembros de la referida manifestación nos visitó, interesando de nosotros que el DIARIO DE LA MARINA se hiciera eco de la justa protesta y que solicitara por medio de sus columnas a las autoridades competentes que tome medidas de urgencia para evitar la explotación que se quiere perpetrar con el pueblo santiaguero.— Alberto García, corresponsal.

ESTABLECE INGLATERRA UN NUEVO MINISTERIO: EL DE SEGURIDAD NACIONAL

LONDRES, septiembre 6. AP.— El Ministerio de Información anuncia que se ha establecido por orden del Consejo un Ministerio de Seguridad Nacional.

Sir John Anderson será secretario de Estado para el Departamento del Interior y ministro de Seguridad Nacional.

No se han anunciado todavía los deberes del nuevo Ministerio.

POSITIVOS 5 DE LOS 6 CASOS SOSPECHOSOS DE PARALISIS, DE SURGIDERO DE BATABANO

Lo declara así la Comisión de Enfermedades Infecciosas, previos exámenes y análisis practicados. Nueve inspectores designados para el Distrito «A». Otro caso negativo de Poliomielitis

La Comisión de Enfermedades Infecciosas presidida por el doctor Antonio Díaz Albertini y los doctores Hugo Roberts y A. Rodríguez Pérez ha declarado positivos de Poliomielitis Anterior Aguda Epidémica (Parálisis Infantil) a cinco de los seis niños que se encontraban en observación en el Hospital «Las Animas» procedentes de Surgidero de Batabanó, conforme informamos ampliamente hace días.

Se nombran los atacados de Poliomielitis: Aleida Lugo Campos, Dolores Capdevila Díaz, Luciano Herro Migdalia Echezarreta y Francisca Herro, y, negativo, Lázaro González.

En cuanto a los trabajos de saneamiento dispuestos por el doctor Juan de Moya en Batabanó y Surgidero, la Brigada de obreros del Servicio de Desinfección de esta Capital, instruída por el doctor Antonio Gálvez Gómez, en primer término ha procedido a la desinfección en Surgidero, de las casas Toledo esquina a Zanja y Progreso esquina a Zanja donde se registraron los casos de Parálisis Infantil.

En total han sido fumigado once departamentos y desinfectados 38 pozos negros en las manzanas afectadas.

Fueron reportadas a la Jefatura Local de Sanidad infracciones de las Ordenanzas en la casa Toledo números 17, 19, 21, 22, 24 y 27; Progreso 23 y 29; Norte 34; Hermida 16 y 20; Martí 37 y 39, muchas de las cuales se encuentran con los pozos negros rebosados y gran cantidad de basuras en los patios. Los trabajos de saneamiento continuarán durante el resto de la presente semana.

Negativo de Poliomielitis

También la Comisión de Enfermedades Infecciosas ha declarado negativo de Poliomielitis Anterior Aguda Epidémica el mal que viene padeciendo el menor Paulino González Marino, vecino del término municipal de Guanajay.

Inspectores para el Distrito «A»

Por el Jefe Local de La Habana, han sido designados a las órdenes del doctor Zamora para que actúen en el Distrito «A», del Servicio de Inspección, los Inspectores Domiciliarios señores Domingo Juncadella, Delio Hernández, Armando Sancerni, Francisco Roque, Dr. Rosado, Jesús H. Pulgarón, Orlando Cuevas, Raúl Rodríguez y Filiberto Pérez.

131 sacos de cebollas en mal estado

Obreros del Servicio de Desinfección de La Habana, han procedido a la petrolización y arrojo al Vertedero de 131 sacos de cebollas en mal estado que se encontraban en los muelles de la Machina, procedentes de la descarga del vapor Goyo Marús.

La actuación de los Inspectores de Sanidad

El doctor Sorondo, Jefe Local de La Habana, ha dispuesto que los Inspectores de Casas y Establecimientos pueden actuar en cualquier momento y lugar, cuando comprueben una grave infracción sanitaria.

Conferencia

Ha celebrado una conferencia con el Director de Sanidad, doctor Finlay, el Delegado de la Fundación Rockefeller en Cuba, doctor Carr, tratando sobre la organización de una Unidad Sanitaria en Santiago de Cuba.

DIARIO DE LA MARINA
HABLADO

Además de nuestras acostumbradas audiciones de:

8 a 9 a. m. y de 7 a 8 p. m.,

mantendremos un servicio extraordinario, para informar a nuestros oyentes de todo cuanto ocurra en Europa, al minuto, gracias a nuestros servicios cablegráficos y radiotelegráficos.

POR LA ESTACION
CMBQ
IDEAS PAZOS
AHORA EN
900 Kilociclos
TELEFONO A 9316

AQUÍ
• No hay Electricidad
• No hay Carreteras
• No hay Teléfono

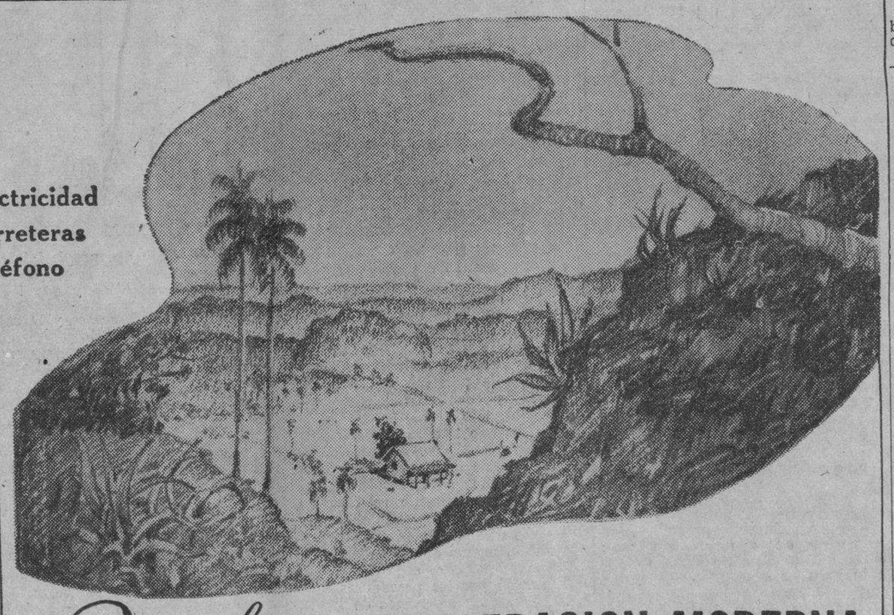

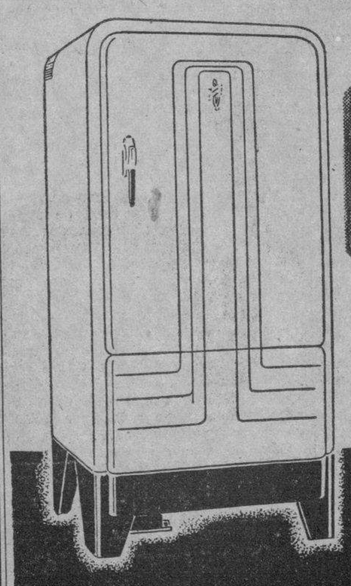

EL REFRIGERADOR DIFERENTE A TODOS
NO TIENE PIEZAS MOVIBLES
NO TIENE MOTOR
FUNCIONA CON GAS O KEROSINA

Pero hay REFRIGERACION MODERNA
En el campo como en la ciudad
SERVEL ELECTROLUX
Garantiza refrigeración económica y eficiente

Ahora no importa donde Ud. viva, puede disfrutar de la refrigeración moderna. Servel Electrolux, el único refrigerador automático para la ciudad y el campo, funciona con una llamita de gas o kerosina. Nunca se descompone, nunca falla porque no tiene ni una sola pieza movible en todo su sistema. Investigue acerca de esta maravilla de la refrigeración moderna y averigue qué fácil es de adquirir y mantener.

J. Z. HORTER CO., S. A.
Obispo y Oficios Habana
Favor de enviarme información detallada acerca del refrigerador Servel Electrolux de funcionamiento con Gas ☐ con Kerosina ☐
Nombre .....
Dirección .....

M.E.C.D. 2016

DIARIO DE LA MARINA

(S. A.)
FUNDADO EN 1832.
(Dirigido hasta 1919 por D. Nicolás Rivero y Muñiz)

DIRECTOR: Dr. JOSE I. RIVERO
ADMINISTRADOR: D. CELSO GONZALEZ

Domicilio Social: PASEO DE MARTI, Número 553.
Agente en N. York: Joshúa B. Powers, Ins. 220 East, 42nd. St. New York City.

Editado por la Cía. DIARIO DE LA MARINA, (S. A.), cuyo programa consiste «en la defensa de los intereses generales y permanentes de la Nación cubana, de los especiales de la Colonia Española establecida en la misma y de la unión y armonía entre los diversos elementos que conviven en el país». Art. 1o. de los Estatutos.

TELEFONOS DEL DIARIO

Dirección	M-2856
Administración	M-7911
Suscripciones	M-7911
Quejas	M-7911
Clasificados	M-7915
Jefe Redacción	M-1287
Redacción	M-7913
Sports	M-7914
Ag. Guanabacoa	XO-1584

PRECIOS DE SUSCRIPCION (Y AVANCE)

	Territorio Nacional	Extranjero	Países Fuera del Convenio Postal
Año	$ 15.00	$ 17.00	$ 20.00
Semestre	8.20	9.00	11.00
Trimestre	4.35	5.00	6.00
Mes	1.50	—	—
Dominical Año	—	8.00	7.00

EDITORIALES

Hay que resolver los problemas económicos pendientes

Los acontecimientos que se están desarrollando en Europa alientan en muchos grandes esperanzas acerca de cambios importantes en la vida económica de la República. Un optimismo prematuro se refleja en los ánimos. Los recuerdos de la pasada guerra no se han desvanecido. Lejos de eso, se reavivaron en los tiempos posteriores de dificultades y pesadumbres, haciéndonos más desdichados, porque, según el más grande de los bardos italos, «no hay mayor dolor que recordar en la miseria la época feliz». En aquel entonces se registró la cruel paradoja de que nos enriquecía el dolor del mundo. Pero nuestra bienandanza fué fugaz. Conocimos la opulencia—el azúcar convertido en oro por la alquimia de la muerte—para, casi en seguida, asistir al derribo de las más grandes fortunas. Con ellas rodaron, en un descenso trágico, en un alud sin precedentes, el fruto de muy brillantes esfuerzos y las ilusiones más hermosas que nos forjamos respecto al porvenir. Nos conviene, en esta hora de general desconcierto para la humanidad, en que nadie sabe los avatares que les están reservados a los pueblos, evitar las anticipaciones. Sobre todo, nuestros poderes públicos deben sustraerse al contagio de los demasiado propensos a confiar la solución de los asuntos interiores al factor bélico extranjero. Hay actualmente varios problemas básicos para nuestra economía que tienen que solventarse sin esa vacilación en afrontar, con valentía y rapidez, la legislación pendiente, acabada de advertir, con loable sinceridad, por el coronel Batista en su alocución del 4 de septiembre. El Congreso, comprometido con el pueblo a sacarle de sus presentes cuitas, no puede continuar aplazando o dilatando tan importante diligencia. Pase que en la tertulia familiar, o en la mesa del café, los imaginativos olviden las realidades actuales para hacer, con la cándida lechera de la fábula, prematuras incursiones por los campos siempre fértiles de la fantasía. Mas líbrennos los cielos de que nuestros hombres responsables, ganados por los propios espejismos, se extravíen por sendas tan peligrosas. El país de lo que está necesitado es de cosas reales y tangibles, no de quimeras y alucinaciones.

Lejos de incurrir en semejante yerro, que nos valdría más temprano de lo que pudiéramos imaginarnos, enormes contratiempos y mayores trastornos de los que hoy padecemos, debemos procurar, con sentido hondamente nacionalista y conscientes de las grandes responsabilidades, un ordenamiento cabal de nuestra economía que nunca será más que una esperanza y una preocupación, mientras no resolvamos problemas que se vinculan estrechamente a la vida económica de la República. Empecemos por reconocer que todos esos asuntos se han resentido de una demora pertinaz, a la que es necesario ponerle término cuanto antes, único modo de acercarnos, en fecha próxima, a cámbios fecundos para el país. Mientras más tardemos en solucionar esos problemas vitales, mayores serán los daños que suframos. Hace falta propender, con su liquidación oportuna y sagaz, a que la nación organice sus recursos para los tiempos nuevos sin la rémora de las impedimentas del pasado. Cuba no puede vivir en eterna crisis, aferrada a un papel de víctima que es, por sí solo, un complejo de inferioridad. Hagamos, por tanto, lo que debemos hacer, de acuerdo con nuestras posibilidades, a fin de que la nación se vea económicamente rehabilitada. Es decir, rehuyamos poner la confianza en factores ajenos a nuestra voluntad y remotos, por más señas. Siempre habrá tiempo para aprovecharnos de lo que la suerte, que bien puede ser, al propio tiempo, infortunio para otros, nos depare inopinada y paradójicamente. Hoy por hoy nuestro deber estriba, sin apartarnos un ápice de la realidad, hacer que la vida económica de la República recobre su ritmo normal para sosiego de las clases productoras, que tanta inquietud han padecido en estos últimos años, y para tranquilidad del pueblo, obligado asimismo en ese lapso, a constante angustia y a perenne desazón.

Por la humanización de la guerra

Las primeras operaciones de la guerra actual han causado no pocas sorpresas en el público. Los especuladores del conflicto, repartidos por todo el mundo, esperaban que apenas iniciadas las hostilidades se verificasen espectaculares «raids» de aviación sobre las grandes capitales de Europa, se arrasase con bombas explosivas e incendiarias la mayor parte de sus edificios y se produjese una enorme matanza entre la población civil de las ciudades así bombardeadas. Se aguardaba también con ansiedad y hasta quizá, en algunos, con cierta curiosidad morbosa, la hora terrible e imaginada para muy pronto de los ataques con gases, de la truculenta guerra bacteriológica, de la aplicación, en suma, de todos esos inventos diabólicos que, según los expertos, ha realizado últimamente el hombre para aniquilar a sus semejantes. De todo eso y mucho más estaba pendiente en todas partes el lector ávido, que hoy devora las ediciones de la prensa diaria, preocupado de un modo casi exclusivo por la actualidad dramática y apasionante de la guerra.

Esa expectación de lo terrífico se debía, en gran parte, a la copiosa literatura que sobre «la guerra del futuro» han venido publicando escritores que son considerados como peritos en la materia y cuyas colaboraciones, queriéndolo o no, han contribuído a la propagación de la psicosis bélica. Con tanta vivacidad, con tanta fuerza trágica, con tanto lujo de detalles horrendos se nos describieron los probables episodios de la guerra que «ya» ha estallado, que era natural que el público lector esperase desde el primer día poco menos que la destrucción total de París, Berlín o Londres por las bombas enemigas.

No ha ocurrido así, hasta ahora, y en ello estriba la sorpresa a que antes aludíamos. Por fortuna la población civil, salvo las bajas inevitables y las molestias y privaciones del éxodo forzoso, no ha padecido hasta ahora ni la centésima parte de lo que se calculaba. La aviación de todas las potencias beligerantes ha demostrado hallarse preparada para realizar largas incursiones en el territorio enemigo. Pero ya hemos visto que las escuadrillas inglesas, en sus «visitas» a Alemania se han limitado a repartir panfletos de propaganda. En vez de bombas, palabras de persuasión. Y la aviación alemana, por su parte, ha hecho vuelos de reconocimiento sobre territorio francés, pero sin dejar caer explosivos tampoco. En cuando a los «raids» sobre territorio polaco, si hemos de dar crédito a las palabras de un adversario al cual, según se ve, no le duelen prendas decir la verdad—aludimos a R. A. Butler, subsecretario de Relaciones Exteriores de la Gran Bretaña—se han dirigido «generalmente» contra «objetivos que tienen algún valor militar», sin atacar «indistintamente a la población civil», si bien han causado, por desgracia, algunas bajas entre los no combatientes. Lo que es una realidad indiscutible es que no ha habido hasta ahora ataques masivos y «ad libitum» sobre centros de vida civil exclusivamente; ataques cuya única finalidad sería producir un daño ciego, con el ánimo de atemorizar y desmoralizar a los habitantes de la nación enemiga.

Tal vez el hecho mismo de que cada contendiente se dé perfectamente cuenta de la potencialidad de sus recursos y de la potencialidad de los que tiene a su disposición, sea la causa de esa mutua contención y cautela que hasta ahora todos han puesto de relieve. Los aviones germanos podrían, sin duda, bombardear París y hacer en la magnífica ciudad terribles estragos. Pero ¿no podrían hacer lo mismo los aviones franceses o los ingleses respecto de Berlín? Indudablemente. El temor a la fácil, a la segura represalia, contiene a unos y a otros. Todos hasta el momento han preferido acceder «de facto» al requerimiento que el presidente Roosevelt les hiciera en el sentido de humanizar en lo posible la guerra; noble y generosa demanda, a la cual verbalmente ya habían accedido de consuno una y otra parte beligerante.

Lo que en el futuro ocurra no puede predecirse. Hacer profecías es siempre riesgoso; hacerlas en época de guerra, es perder el tiempo lamentablemente. Hasta hoy la contienda no ha revestido ese carácter de crueldad innecesaria y sistemática que tanto se temía. Ojalá los acontecimientos se sigan desarrollando en igual forma. Mientras menos muertes inocentes se registren, menos encono y menos odio se irá incubando entre los combatientes y más fácil será llegar a la paz humana y digna que todos estamos en el deber de desear y propiciar.

Fechas y Aniversarios

Septiembre 7

o—En 1881 nació Guido de Verona, el popular novelista italiano.

o—En 1312 murió en Jaén, Don Fernando IV (El Emplazado), rey de Castilla. Era hijo de Sancho IV («El Bravo») y de Doña María de Molina.

o—En 1832 nació en Cádiz don Emilio Castelar, el famoso orador y político español, que asumió la presidencia de la primera República española el 7 de septiembre de 1873, día en que renunció la primera magistratura don Nicolás Salmerón.

Epistolario de OTEYZA

Sr. Guillermo Hohenzollern.
Doorn.

Muy señor mío:

Habrá usted de perdonarme el que moleste su atención, harto ocupada en los actuales momentos. Y habrá usted de perdonármelo tanto más cuanto que la molesto, precisamente, por saberla ocupadísima. Mientras usted no tuvo la atención tan ocupada, ni ocupada casi, yo no se la molesté escribiéndole.

Esto ocurrió durante veintiún años. Los transcurridos desde que abdicó usted la doble corona real de Prusia e imperial de Alemania, dedicándose sólo a cortar leña, para hacer algún ejercicio, y a cuidarse la barba, que se dejó con objeto de cambiar el carácter que daba a su rostro aquel agresivo bigote. Pero ocurría que yo no necesitaba preguntarle la menor cosa.

Ahora preguntarle necesito una cosa, que no sólo es cosa mayor, sino que cosa a la que usted puede contestar como nadie. Esa cosa a cuyo estudio se ha lanzado usted, según la cablegrafiada versión de uno de sus fieles servidores. Me refiero al que ha dicho que «el ex-Kaiser estaba estudiando sobre los mapas las posibilidades de las potencias en lucha».

Porque ha de saber usted que yo soy un hombre sencillo. Y los hombres de esta condición, consideramos toda guerra bajo el aspecto único de del deporte. No nos interesa cuál de los dos beligerantes está asistido por la justicia, sino quién de ellos va a vencer. Ni más ni menos que si se tratase de un partido de foot.ball o de una carrera de caballos. Sobre que gane éste o el otro se funda nuestra ansiedad.

Ansiedad de «fanáticos», que diríamos empleando el deportivo término. Y por cierto que nunca estará el término mejor empleado. Pues «fanatismo»—tenaz preocupación del que a defender llega ciegamente sus opiniones—constituye cómo discutimos si ganarán o perderán naciones que apenas sabemos dónde están situadas. Pero yo no quiero resultar «fanático» ni deportivamente.

Y enterado de que usted estudia con la victoria de quienes esta guerra puede terminar, he decidido preguntárselo. Las circunstancias concurrentes en usted para lograr descifrar el sangriento enigma de la lucha actual, son las mejores. Usted conocía las posibilidades de Alemania y de sus contrarios, cuando la guerra anterior se produjo, o debía conocerlas, por lo menos.

Fácil le será, pues, en cuanto termine el estudio de las posibilidades que tienen las potencias en lucha ahora, compararlas con las de entonces y deducir lo que sucederá. ¿Es más fuerte Alemania hoy que lo era en 1914? ¿Eran más fuertes en 1914 sus contrarios que lo son hoy? Conteste usted a estas dos preguntas, y contésteme luego a la que yo paso a formularle.

¿Quién ganará la guerra? Esta es mi pregunta. Y no sólo la mía, señor Hohenzollern. ¡Es la de muchos lectores que me la están haciendo! Tómese, por tanto, el trabajo de contestarme, ya que no por mí, por ellos. Se trata de satisfacer una curiosidad múltiple.

Respecto a quién ha obrado con justicia, si Alemania invadiendo Polonia o Inglaterra y Francia echándose a defenderla, no se lo pregunto a usted porque nadie me lo preguntó a mí. Esto ya le dije que no me interesa, para los que, en nuestra condición de hombres sencillos, consideramos las guerras como competiciones deportivas, igual que las carreras de caballos y los partidos de foot.ball.

Insistiendo en que me perdone la molestia que mi carta pueda causarle y en rogarle que la conteste, me ofrezco suyo atento s. s. q. e. s. m.

Luis DE OTEYZA

La Habana, 7 de Septiembre de 1939.

EL ARBOL ANTROPOFAGO

En la hinterland del Madagascar existen, según algunos exploradores, árboles antropófagos, adorados como ídolos por los indígenas, que les ofrecen sacrificios humanos y rehusan revelar su ubicación a los viajeros blancos. Se trata de una especie de ananá gigante, con un tronco de dos metros de circunferencia, cuyas hojas, a la manera de ciertas plantas devoradoras de insectos, tendrían la propiedad de devorar la carne. Su altura es de algunos metros solamente y posee en la parte más alta de su copa, hojas muy gruesas armadas de mandíbulas. Su tronco trasuda un líquido espeso que parece tener virtudes estupefacientes. El árbol antropófago necesita más o menos unos seis días para digerir la víctima que se le ofrece, colocada en el momento del sacrificio en el centro de las monstruosas hojas. Hasta ahora parece que ningún explorador, pese a todos los empeños puestos en ello, ha conseguido ver el árbol.

LAS MANCHAS Y LA PROSPERIDAD

Los tintoreros y limpiadores afirman que pueden interpretar el presente y predecir el futuro con la sola lectura de las manchas que la gente hace en sus ropas.

Hace dos años, los limpiadores quitaron más de 2.430,000 manchas de leche y de «grapefruit» de los vestidos de señora, pero este año parece que la cifra no alcanzará más que a 1.650,000. Por otra parte, las manchas de sopa, en sus formas más nutritivas, han experimentado un aumento del 35 por ciento en los vestidos de señoras, lo que no prueba solamente una falta de cuidado, sino también un aflojamiento en las dietas estrictas «para cuidar la silueta» de hace pocos años.

Los viajes en vapor aumentan y las playas crecen en popularidad para las vacaciones de verano, y las manchas de agua salada en las ropas han aumentado en un 50 por ciento en los últimos años. Esto también se demuestra por un aumento de 20 por ciento en las manchas de aceite y grasa en las ropas livianas de playa.

Hace uno o dos años, los limpiadores pensaron que la prosperidad había vuelto realmente, porque habían disminuído en un 75 por ciento las manchas de huevos en los vestidos, y aumentado en cambio enormemente esas mismas manchas en las sábanas y ropa de cama, lo que indicaba que se volvía poco a poco al lujoso hábito de tomar el desayuno en la cama.—(De «Commentator», Nueva York).

EN LA GUARAPERA *por Roseñada*

—Oye, Crisanto, mira a ver a cuánto abrió hoy el azúcar...

¿PUEDEN LOS SUBMARINOS DECIDIR EN UNA GUERRA?

Una documentada crónica del doctor Julio Cantalá, especial para el DIARIO DE LA MARINA, sobre asunto tan actual

«Dos y quince p. m. meridiano de Emden. Hace seis días que navegamos por aguas inglesas desde que salimos de nuestra base. Hoy 7 de mayo del año 1915, el día amaneció con bruma. Nuestro submarino navega la mayor parte del tiempo sumergido. Hace unos instantes que el Segundo de a bordo me avisó de la presencia de humos en el horizonte. Se nos presenta una nueva caza para responder al bloqueo que ha iniciado Inglaterra. El buque enemigo navega a una marcha de 18 millas. Tiene cuatro chimeneas y debe ser un enorme transporte que conduce tropas a Francia... He dado órdenes de combate... Toda la gente cubre sus puestos... A las dos y veinte la nave aparece perfecta en mi periscopio... ¡Listos los torpedos de proa..! El oficial torpedista me contesta: Listos... ¡Fuego!... Un torpedo de 700 libras ha salido del submarino. A los 23 segundos, oímos una detonación enorme... El buque transporte se inclina sobre la banda de estribor... Sigue una segunda detonación que vuela los puentes y la obra muerta de la embarcación... Entonces me doy cuenta de la víctima... Hemos hundido el «Lusitania»...

El hombre que hundió al «Lusitania»

Así escribía el Capitán de Corbeta M. Sweiger comandante del submarino U-20 sobre su «bitácora» de comando que más tarde se hizo pública al firmarse el Tratado de Versalles. Dos años más tarde, en mayo del 1917 el mismo oficial salía en patrulla conduciendo el U-88 y una red tendida por los pescadores escoceses, hizo caer en manos de los ingleses la nueva nave capitaneada por el marino alemán... ¿Cuál fué el destino de Sweiger...? Hemos oído decir que hace un par de años que se suicidó en Cali (Colombia). Dicen estos rumores que vivía allí bajo el nombre de «Míster Boldt», ejerciendo como ingeniero electricista. Socialmente se le distinguía. Entre la colonia alemana se le consideraba como «persona de rango». Cierto día se encerró en su oficina y de un balazo se levantó la tapa del cráneo... Así acabó el torpedista que originó la catástrofe que tragó 1,140 víctimas y que forzó al Presidente Wilson a entrar en la guerra con los Aliados.

11 millones de toneladas hundidas por submarinos en la guerra mundial

No muy lejos de aquellos lugares otro drama semejante se ha repetido con el hundimiento del «Athenia» el día del corriente. ¿Es que Hitler ahora lee en su horóscopo las opiniones de los famosos marinos? En el año 1914, el Almirante Fisher —el hombre de confianza de Eduardo VII— decía al ver volar un aeroplano Farman: «La guerra del futuro está en el aire y con los submarinos». Poco tiempo después, Von Tirpitz inició un «cisma» dentro de los círculos militares de Postdman al recomendar al Kaiser que «abandonara a París», Verdún y demás empresas terrestres y se dedicara de lleno a la guerra submarina...» El viejo marino alemán relata en sus «Memorias» publicadas en el año 1920, las luchas para convencer al Kaiser que el secreto de la Guerra del 1914 estaba en «obligar a Inglaterra a **que comiera carbón**» en virtud de un aislamiento activo por medio de la guerra submarina... La «camarilla militar» —dice Von Tirpitz— se había apoderado del Kronprinz al que hacía creer que era un genio y quien soñaba «comer en París» bajo el Arco del Triunfo... «No contaban estos aduladores, comenta el marino, con la inspiración de los generales franceses y la sabiduría de la política inglesa. «No obstante la guerra submarina de Alemania costó a todas las Naciones del Mundo **once millones de toneladas** que se fueron al fondo de los mares...»

Lake, el inventor

Con un puro en la boca, de aspecto rollizo, sonriente y con corbata de poeta, todavía se pasea por Broadway en su intersección con la calle 42, el hombre que ha hecho «realidad la guerra submarina». Alguien le llama «el Ford de los submarinos», otros afirman que ha construído sumergibles como Singer ha fabricado máquinas de coser... Se llama Simón Lake (o Simón Lago; nombre un poco acuático) y su popularidad se extendió por el mundo «profano» al publicar en agosto del 1938 su biografía titulada «Submarin». Es el hombre que de niño construyó su primera nave valiéndose de un cajón cervecero con ruedas para viajar por los abismos del mar y una hélice movida a merced de un mecanismo de bicicleta. Avanzó en sus trabajos y su primer «submarino serio» fué el «Argonauta», nave «ciega» porque el marino no veía la superficie. Entonces inventó el periscopio de prismas y en el año 1899, Mister Lake afirma, que Krupp le copió sus patentes y cínicamente inició la réplica de sus modelos. En el 1901 construyó el «Protector» y como el Gobierno de los Estados Unidos no aceptó su máquina tan prodigiosa, se fué a Rusia llamado para construir una flota de sumergibles. Entre líos de Príncipes, Generales, Almirantes y Grandes Duques, el sencillo americano no pudo vivir y se volvió a Estados Unidos en donde siguió trabajando hasta ser una especie de mago de estas máquinas infernales. Disfruta de 111 patentes, la mayoría caducadas internacionalmente, pero todavía 25 de ellas le dan al autor pingües ganancias procedentes de casi todos los gobiernos del mundo.

Precursores

Monturiol... Isaac Peral... Los hombres de patrias latinas que por la falta de protección oficial fracasaron en el intento de conquistar el fondo de los océanos... Estos tuvieron menos fortuna que «Mister Lago»... Hasta en las costas ecuatorianas bañadas por el río Guayas, hubo en el año 1938 un modesto mecánico de nombre Raimundo Rodríguez que navegó con un esquife bajo el agua en un espacio de varias cuadras.

Hace pocos días se habló de la presencia en Curacao de tres submarinos alemanes en pos de petróleo y víituallas. Es la primera vez que sumergibles europeos llegaban a las aguas americanas. Sólo durante la pasada Guerra Mundial el «Deutchland» entró en Nueva York a guisa de nave mercante. El «radio de acción» de estas máquinas se va ampliando hasta poderse separar casi 4.000 millas de su base. Quizá se inicia una nueva era en la guerra náutica, no obstante ser el submarino una máquina todavía un tanto complicada. En los círculos náuticos se habla de una leyenda reproducida incluso por la prensa mejicana en la cual se afirma que durante la Guerra Mundial existía en el puerto de Progreso (Yucatán) una base de submarinos alemanes sostenida por las intrigas del espionaje de Von Papen que entonces era ataché militar en Washington. Cierto espía bajo el nombre de Saint Cyr, dícese que llegó a la Casa Blanca e informó de la existencia de este «nido» al parecer desconocido por el Gobierno que mandaba Don Venustiano Carranza. Nadie ha podido darnos una confirmación de este rumor que durante largo tiempo se ha repetido a guisa de «cuento periodístico»...

Cómo se vive y se opera en un submarino

A un submarino, aunque parezca extraño, le es más difícil hundirse que elevarse del fondo de los mares. Cuando está en «condición ligera» (en la superficie) recibe en sus tanques el agua que sirve como lastre y que hace presión sobre el aire que contienen esos tanques imitando el fenómeno que se opera en la «vejiga natatoria» de los peces. La sumersión se realiza en unos tres minutos en virtud de ese peso-lastre que entra en los tanques. Se hunde... y su orientación la guían cuatro timones, dos que mueven la nave de derecha a izquierda y dos de «profundida» que la impulsan de arriba a abajo... En sus entrañas, la nave tiene un olor muy especial. El aceite que mueve los motores Diesel recuerda al pescado frito. En la superficie, estos motores mueven las hélices y a la vez cargan de electricidad los acumuladores que sirven para mover al cetáceo cuando marcha sumergido. Entonces hay que ahorrar aire y el fluído eléctrico es la única potencial que no consume óxigeno. Es una especie de crustáceo que tiene dos conchas, dos caparazones, una externa de forma de puro y otra interna cilíndrica, verdadera matriz de la nave.

Pocos peces podrían aguantar cambios de presión tan rápidos. El submarino está construído para soportar 88 libras de presión acuática por cada pulgada cuadrada a 200 pies de profundidad. Su original anatomía muestra sus «ojos» en el vientre, es decir, en el centro del buque que es donde está la «torre de comando» y la «cámara de control»; aquí está el «periscopio» o tubo provisto de prismas y espejos que sirve para «ver» cuando el cetáceo está sumergido. A popa y proa están sus armas infernales: las cámaras de torpedos que se orientan y disparan con técnica artillera... 300 libras de «trotil» dentro de la cabeza de cada torpedo... 300 libras de un explosivo más fuerte que la dinamita... En el submarino no reina el mandarinazgo. Es quizá en el único lugar en donde se exige como condición indispensable «la juventud»... Días envueltos en una atmósfera de aceite... Largas horas debajo del agua en una atmósfera enrarecida. El hombre dentro de esta máquina tiene que ser exacto. Un momento de duda supone el naufragio. Es un infierno reducido en donde los hombres están prisioneros del agua, de la máquina del vendaval, del hambre, de la asfixia, del enemigo y del azar.

He aquí interesantes fotos del primer buque hundido después de iniciada la contienda en Europa. El capitán Cook, al mando del barco, el navío, el lugar de la ocurrencia y un grupo de muchachas excursionistas, de Texas, que viajaban en el trasatlántico y que lograron salvarse todas.

A TRAVES DE LA VIDA

EL CAMPO DE LA MENTIRA

Es vastísimo y sus límites son inmensurables. Ancho campo se presenta para mentir sin pudor, ni escrúpulo ni conciencia. El vulgo es necio, es ya sabido, y el que lo engaña no ve más objetivo que el lucro que puede obtener.

Esta es una de las fases de la guerra: la utilidad que proporciona, desde el saqueo hasta la «ocupación» de los bienes ajenos. La Patria es el pretexto, y la piedad un engaño. Lo único apreciable es la verdad con que se muestra la condición del hombre.

El lector arábigo y manchego, como calificaba Cervantes al hombre reflexivo y sensato, puede sacar una gran enseñanza de esta repetición del drama que van a darnos en Europa en el mismo escenario y casi con iguales decoraciones, un poco más acabadas y perfectas, séase en el largo de los cañones o en la potencialidad de sus efectos. Es una especie de «re-estreno» como dicen algunos carteles anunciadores del cinematógrafo, sin cuidarse de la gramática ni del concepto personal.

El buen espectador de este espectáculo que casi están representando los mismos actores, debe prepararse para apreciarlo en su verdadero valor. Puesto que se repite la función hay que contemplarla con ciertos prejuicios y prevenciones. En primer lugar se debe mirar con desconfianza, toda noticia que se nos dé, abusando de nuestra natural credulidad. Hay que pensar que cada uno de los beligerantes tiene en su mano lo que le conviene que se sepa. No hay corresponsal periodístico, ni agregado extranjero, ni Agencia noticiera, que pueda publicar nada de lo ocurrido si no le dan el tema, con pie forzado, de lo que han de decir. Cada parte dice que ha triturado al enemigo y que por su parte no hubo novedad.

Así resulta una inocentada inconcebible esas acciones en que se hacen prisioneros a millares, se abaten aviones, como si fueran mosquitos y se destruyen fuertes y trincheras como si estuvieran hechas de cartón.

Por otra parte es curioso observar como cada adversario no parece tener más empeño que el echarle al otro la culpa de lo sucedido, como si le importara mucho la opinión pública ni el juicio de la Historia. Es, además, gracioso, la seriedad conque se realiza un atropello y se invoca la razón del derecho y la justicia. ¡Problema difícil para el Supremo Hacedor entender la moralidad como la conciben los hombres.

Descendiendo un poco en el detalle de tan terrible juego vemos como proceden los actores de esta comedia. Desde el que fabrica noticias persiguiendo la mísera utilidad de unos centavos, hasta el que asume la dirección de todo un pueblo que no se explica en virtud de qué autoridad es, ese hombre, el señor de vidas y haciendas de los demás ciudadanos, todos llevan a cabo con la mayor seriedad esta nefanda intromisión. Después se escriben muchos papeles y hasta libros, para explicar lo que nadie sabe a ciencia cierta y lo que es en el fondo una inconciencia tremenda.

A esto es a lo que hay que tenerle miedo en una guerra, porque el hecho de matar no es más que la satisfacción del instinto humano, y de ese proceder no se saca ni enseñanza, ni experiencia ni concepto alguno de la misión humana, en su condición de ser el más inteligente de lo creado, no sabemos con qué fines, y si solo el hecho de destruirse como lo hace es una natural propensión de su esencia

Es un mar de confusiones en el que se navega en la mayor oscuridad, ya que nada se aprende de tan ruda experiencia.

Y sucede —como no habrá dejado de observar el juicioso arábigo y manchego— que en el constante ejercicio de estas crueldades el ser humano se ha acostumbrado ya, tanto al horror del atropello y de la muerte, que sólo le sirve lo que sucede para distraerse unos momentos en el cinematógrafo, cuando le reproducen las escenas espantosas del bombardeo y el incendio.

Pero el espíritu está ya normal y tranquilo y el sonido de las bombas contribuyendo a los festejos no se diferencia en nada del que anuncia la destrucción de lo existente...

Héctor de SAAVEDRA.

DESDE PARIS

EL QUETZAL DEL CONGO

Paralela a la leyenda del quetzal guatemalteco (pájaro que no puede vivir fuera de los límites naturales de su país natal, rara avis que parece simbolizar el corazón y la esencia de la tierra) he aquí el akapi del Congo.

El akapi es producto de la floresta ecuatorial cargada de mirajes y de calor. Es una mezcla de antílope y de girafa que antes de 1900 se le consideraba como animal prehistórico: su esqueleto solo había sido encontrado. Como no recuerdo qué animal de la floresta de Kipling, el akapi se hace invisible cuando está al alcance de la vista de un hombre, posee un manto mágico de rayas, en la parte trasera, como la zebra, que lo hace confundirse con las ramas de los árboles, en la atmósfera vibrante y eternamente verde de la floresta. Los cazadores raros que se atreven a gastar ocho y diez meses para capturar este animal único, confiesan no verlo a diez metros de distancia: el akapi, para engañar al cazador, se hace estatua en la espesura. Y estos cazadores no son europeos, ni siquiera africanos simplemente: tienen que ser pigmeos, que, ellos también, logran esconderse, fácilmente en la espesura.

Como os decía, el akapi es el quetzal del Congo. Hace pocos días el monarca de Bélgica regaló al Presidente de Francia un akapi, capturado en la flor de la edad. Por detrás, su manto de rayas mágicas. Por delante, una pechera de terciopelo real, color de oro. Ojos húmedos de mujer, dos cuernos minúsculos, el cuello largo y las patas de antílope.

Hizo su entrada triunfal al Zoo de Vincennes, entre crepitar de máquinas fotográficas. Curiosidad del público. (Los reyes capturados entraban así a Roma). Los profesores se inclinaron sobre la temblorosa bestia y le prodigaron toda clase de cuidados. Bananos, legumbres frescas, agua tibia, sopa de hierbas. (Lo que no hacían los romanos con los reyes capturados).

Pero el akapi no tomó el agua tibia, ni los bananos, ni la sopa de hierbas, ni las legumbres frescas. Contempló a los profesores con ojos virginales y sometidos. Se sintió prisionero y se dejó morir. Desolados, los profesores quisieron forzar al antílope girafizado a vivir a la fuerza, llamaron a los guardianes, quienes sostuvieron al animal real por las patas, mientras los profesores lo alimentaban a la fuerza, con un ronroneo de palabras entre las barbas. Pero el rasa avis vomitó lo que le habían hecho ingerir contra su voluntad: su voluntad era la de morir. Si no le daban su Congo natal, si en vez del perfume cálido de la floresta nativa le daban una floresta de edificios, prefería morir.

Y murió. Tres días solamente después que los periódicos celebraron su entrada triunfal en los dominios del Zoo. No quiso, ni vivir lejos de la patria, ni mucho menos ser regalo de un rey vencedor de su patria, como es el rey de los belgas. Su cuerpo será mantenido de pie a fuerza de inventos científicos, pero no su espíritu, que se reveló contra el cautiverio. Es decir, ha hecho lo que hace siempre el ketzal de Guatemala, que su cuerpo solamente, y su plumaje verdirojo, quedan entre las manos de los conquistadores.

El hombre, saturado de egoísmo, no se inclina con frecuencia sobre los akapis y los ketzales, de los cuales sin embargo tiene que aprender la bella, la digna, la magnífica lección de su muerte. El hombre es un monstruo de acomodamiento. Se aviene a las situaciones anormales con simplicidad que fermentaría desprecio en el alma de los akapis y de los ketzales, si lo supieran. Pacta con los vencedores. Traiciona los principios ancestrales que debieran ser su razón de ser. Politiquea, compadrea, «sobrenadea». Después sueltapernea. Y naturalmente, y a pesar de capturar quetzales y akapis, se va de la vida sin comprender porqué mueren estos animales apenas se sienten prisioneros.

La moraleja de esta historia akápica y ketzálica es que hay animales superiores al hombre. No había necesidad de que viniera a decírnolo Georges Louis Leclerc de Buffon. Basta con inclinarnos sobre esta dulce bestia que en el Zoo de Vincennes acaba de morir de tristeza y de protesta, entre la estupefacción de un cortejo de profesores y de sirvientes, entre la incomprensión de un público que no admite que se dejen así como así los bananos, las sopas de hierbas, las legumbres frescas, el agua templada y un «lecho» más cómodo que el de la floresta tropical.

Eduardo Avilés Ramírez

PAVO

Por E. FORTUN

La palabra «pavo» significa en latín lo mismo que en castellano; pero «pavito» quiere decir en aquella lengua, temblor (por miedo, fiebre, etc.) En español sabemos lo que el diminutivo significa, por más que a menudo se emplea impropiamente. ¡Cuántas veces, en las Pascuas, nos dicen, a los médicos: «Le voy a regalar un pavito»!, y lo que nos mandan es un **pavazo**, si es que cabe emplear este aumentativo. Pero no crea el lector que siempre debemos regocijarnos por el volumen del animal, pues sucede con frecuencia, que el tamaño del pavo está en razón directa de su edad; y si el obsequiado es viejo, puede perder los pocos dientes que le queden; que, con la carne de los animales, pasa generalmente lo contrario que con la humana. Esta, mientras más vieja, más floja; aquélla, más dura. Y para probarlo están la carne de buey y la de gallina.

M.E.C.D. 2016

GUANABACOA AL DIA

R. P. Juan Puig Schp.

Después de haber permanecido durante veintiséis años ejerciendo de manera continuada en las Escuelas Pías de Guanabacoa, como Profesor y Procurador del magnífico y acreditado Plantel de Enseñanza por donde han desfilado tres generaciones de cubanos, el R. P. Juan Puig, ilustre sacerdote y destacado orador sagrado se traslada al Colegio San Rafael de la propia Comunidad en la Capital, incorporándose a su claustro de profesores provisionalmente.

El P. Juan, que ha sabido en su larga y fructífera estancia en nuestra villa blanca, captarse las simpatías y estimación de la sociedad guanabacoense me encarga, ante la imposibilidad material de hacerlo personalmente, haga llegar a sus numerosas amistades, su despedida más cordial y afectuosa aunque en honor a la verdad y teniendo en cuenta la corta distancia existente entre ambos colegios, seguirá permaneciendo entre nosotros a pesar del traslado.

El sábado nueve y a las siete y cuarto de la mañana ofrecerá una Misa de Comunión oficiando en la misma, para la cual invita a las personas de su amistad y que se celebrará ante el Altar de Nuestra Señora del Sagrado Corazón.

De mí reciba el querido maestro escolapio, el fraternal hasta luego de uno de sus discípulos que recuerda con acendrado cariño su paso por las aulas calasancias de Guanabacoa. Esas aulas que supieron del talento y la bondad del P. Juan a través de más de cinco lustros en que día tras día brindaba el pan de la Piedad y de las Letras entre la niñez ansiosa de mejorarse moral e intelectualmente.

Enfermo

Desde hace varios días se encuentra enfermo guardando cama a consecuencia de molesta dolencia, nuestro apreciable amigo Francisco Vila, conocido comerciante de esta plaza y miembro destacado del Club Rotario de Guanabacoa.

Formulamos nuestros más ardientes votos por el pronto y total restablecimiento del distinguido amigo.

Cumpleaños

En la fecha de ayer celebró su cumpleaños el estimado amigo Domingo Cabo Bello, Vicepresidente de la Asociación de Propietarios, Comerciantes, Detallistas e Industriales de Guanabacoa y Apoderado del Centro Gallego de La Habana, que se vió con este motivo muy agasajado por parte de sus incontables amigos que le patentizaron en día tan señalado su afecto.

Del cronista reciba la reiteración del mensaje de felicitación más cálido y cordial.

Fiestas cívico religiosas en Minas

En el simpático poblado de Minas, perteneciente al Término Municipal de Guanabacoa, se celebran grandes fiestas cívico-religiosas que dieron comienzo el día primero del actual y que se extenderán hasta el día 10, en honor de su excelsa Patrona Nuestra Señora de la Caridad del Cobre.

Para estas fiestas se ha combinado el siguiente programa:

Sábado día 9

A las 8 a. m. Misa de Comunión armonizada, en la que recibirán al Señor Sacramentado todos los niños y personas mayores que lo deseen.

A las 8 p. m. Terminarán los ejercicios de la Novena con gran Salve cantada.

A las 9 p. m. Fuegos artificiales desde el atrio de la Iglesia.

A la misma hora verbena en los salones y jardines de la Sociedad Patria y Cultura, con bonitos kioscos y varios conjuntos musicales.

Domingo día 10

A las 6 a. m. Diana Alambisa, repique de campanas y voladores, izándose la bandera nacional en el parque Joaquín Masip.

A las 9 a. m. Solemne Misa de Ministros, estando la oración sagrada a cargo de un elocuente orador, repartiéndose al terminar medallas y estampas de la Patrona.

A la 1 p. m. Desafío de base-ball por dos aguerridas novenas.

A las 4 p. m. Torneo de cintas a caballo, por los rivales bandos Azul y Punzó, siendo obsequiado el jinete vencedor con un jipi, cortesía del señor José A. García; y el segundo premio con una caja de tabacos de Menéndez y Hnos.

A las 4.30 p. m. Distintos juegos en el parque, de palo ensebado, carreras en saco, juegos de la sartén, etcétera.

A las 5 p. m. Divertida piñata para los niños con bonitos premios.

A las 6.30 p. m. Saldrá procesionalmente la milagrosa imagen de Nuestra Señora de la Caridad del Cobre, que recorrerá las calles de costumbre, seguida del clero, fieles y Banda de Música. Al regreso se cantará gran Salve de despedida a la Santísima Virgen.

A las 8 p. m. Vistosos fuegos artificiales desde la terraza del Santuario, confeccionados por la Pirotécnica Sucesores de Mario Medina, de la villa de Regla.

A las 9 p. m. Continuará la verbena en la Sociedad, que abrirá sus puertas para celebrar su tradicional baile, siendo amenizado por una renombrada orqueta y sexteto de la Capital.

Durante el sábado 9 y domingo 10, habrá ómnibus cada media hora desde Guanabacoa y Campo Florido, así como a la terminación de los bailes. También harán parada los trenes en Minas el domingo 10, así como el Central de 11 y 15.

Por los teatros

Las carteleras del moderno y bien ventilado teatro Fausto, anuncian para esta noche la exhibición de dos formidables producciones cinematográficas que llevan por título: «La Conquista de los Páramos» y «Escipión el Africano», que se traducirán en un lleno completo.

Rafael Fernández DALMAS.

UN DOCTOR CUBANO INDICA BENEFICIOS DEL QUAKER OATS

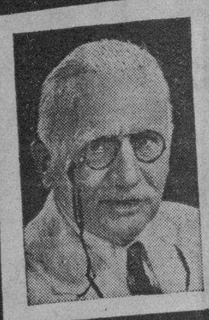

El Dr. Juan Viñero dice:

"Siempre recomiendo Quaker Oats a mis pacientes. Fortalece los huesos, los músculos y los nervios. Su contenido de la excelente Vitamina B es indispensable para la salud."

...MUCHOS OTROS DOCTORES DE CUBA DICEN LO MISMO

Cuando el organismo no recibe la suficiente cantidad de Vitamina B, uno se pone nervioso y estreñido, padece de dolores de cabeza y siente un decaimiento general. Quaker Oats contiene gran cantidad de la indispensable Vitamina B y otros elementos que dan salud, favorecen el desarrollo de todo el cuerpo, los huesos y los músculos, y enriquecen la sangre. Todo hombre, mujer y niño, necesita Quaker Oats diariamente. Es delicioso, fácil de preparar y se cuece en 2½ minutos.

QUAKER OATS

U83

ACUSADO DE HURTO

Roberto Hernández y Hernández, vecino de Velázquez número 12, fué detenido momentos después de haberle hurtado un pantalón a Félix Canda Vázquez, vecino de Santa Amalia.

ABURRIDA DE LA VIDA

Manuela Cabrera Rodríguez, vecina de San Nicolás número 759, sufrió graves síntomas de intoxicación, al ingerir un veneno con ánimo de privarse de la vida.

¡PAGUENOS lo que Ud. quiera!

Los precios, como hemos afirmado repetidas veces, sólo constituyen ahora un pretexto para no regalar las mercancías. Y quedan todavía en nuestras colecciones, telas inmejorables, que usted debe comprar con vistas al Otoño. En color entero, por ejemplo:

CREPE CANTON de la más excelente calidad. Cincuenta preciosos tonos donde elegir. En liquidación:

LAS 4 VARAS **2.60**

SHANTUNG y SHARKSKIN, dos tejidos de muy buena calidad, en elegantes colores. Valían 3.40. En liquidación:

LAS 4 VARAS **2.86**

ALPACA ROMANO y CANTON de fantasía, en tonos apropiados para el Otoño: verdes, azules, negros, etc. En liquidación:

LAS 4 VARAS **2.98**

CREPE ROMANO, un material de superior calidad y suave caída, apropiado para Vestidos de Otoño. En liquidación:

LAS 4 VARAS **3.68**

CREP DE FANTASIA, un tejido de muy fina calidad, que puede usted aún seleccionar en preciosos colores. Valía 1.65 y 1.95 la vara. Se liquida:

LAS 4 VARAS **3.88**

Y rebajados en idéntica proporción hay muchas otras telas, cuya adquisición es hoy positivamente ventajosa, ya que por su calidad y colorido pueden servir perfectamente para confeccionar los primeros vestidos de Otoño. ¡Aproveche antes de que sea tarde!

fin de Siglo

san rafael y águila, m-5991-92-93

CON AIRE ACONDICIONADO EN LA PLANTA BAJA

CRONICA HABANERA

GRAN MUNDO

Viene hoy a nuestra página de honor un lindo retrato de la señora María Esperanza Montalvo de Lobo, que se destaca por su belleza, elegancia y distinción entre el grupo de damas jóvenes del gran mundo habanero.

Es la esposa del conocido caballero Julio Lobo.

Reciba nuestro saludo.

EN LA LEGACION DEL BRASIL.—Una gran recepción de carácter oficial tienen dispuesta para hoy el Exmo. Sr. Sylvio Rangel de Castro, Ministro del Brasil y su distinguida esposa Louise Botiaux.

Los señores de Rangel de Castro festejan con dicho acto el 118o. aniversario de la proclamación de la Independencia de la República hermana, recibiendo de seis y media a ocho y media de la noche al Cuerpo Diplomático Extranjero acreditado ante nuestro gobierno, a los señores Secretarios de Despacho, a las principales Autoridades de la República, Senadores y Representantes, Directores, jefes de negociados y funcionarios del Protocolo de la Secretaría de Estado y personas de su amistad con sus esposas, que deseen saludarlos.

Tema para la crónica.

SANTOS DE HOY.— Celébrase hoy la festividad de Santa Regina, bajo cuya advocación están de días un grupo de damas y señoritas de nuestra sociedad, a las que hacemos llegar nuestro saludo.

En primer término la distinguida señora Regina Truffín viuda de Vázquez Bello, para la que tantos afectos hay en nuestra sociedad.

También está de días su hija menor, la simpática jovencita Bebita Vázquez Bello y Truffín, que muy pronto hará su aparición en los salones.

Regina Rodríguez, esposa del señor René Dussacq, gerente de la Casa Consignataria R. Dussacq y Compañía.

Regina Yáñez, bella esposa del señor José Agustín Acosta, Gerente de la Optica Nacional.

Regina de la Gándara Vda. de Heymann.

Regina de la Presa de Aizcorbe, que no recibe por el reciente fallecimiento de su hermano, el señor Ramiro de la Presa.

Regina Pola de García Vega, Regina Silvera de Alvarez Méndez, Regina Lastres de Pérez.

Regina Gutiérrez de Milián, Lina Regina de Juan Corona y Regina Xiqués, distinguida pianista.

Señoritas:

Regina Martínez Piloto.

Regina Pando y Machado.

Regina Valladares Castro, Regina Planas, Regina Nin, Regina Prado y Regina Blanco.

Y la encantadora Regina Martínez López, hija de los esposos Julián Martínez Castell y Ana Margarita López.

EL DOCTOR PORTUONDO DOMENECH.—Se encuentra recluido en su residencia, víctima de molesta dolencia, el doctor Juan M. Portuondo Domenech, Secretario del Trabajo.

Es asistido por el doctor José Bisbé, notable galeno.

Un rápido restablecimiento le deseamos.

NACIMIENTO. — Un lindo niño ha venido a colmar de alegrías a los jóvenes y distinguidos esposos Rafael de la Sierra y Otilia Rodríguez Crusellas, tan queridos en nuestra sociedad.

La señora de la Sierra fué atendida en su residencia por el prestigioso ginecólogo doctor Alberto Sánchez de Bustamante.

Felicidades.

VISITAS DE PESAME.—Los jóvenes esposos Cuco Sandoval y María Luisa de la Torriente, que tan atribulados se hallan por el fallecimiento de la inolvidable Sra. Pura Saavedra de Sandoval, recibirán visitas de pésame todas las noches de esta semana y el jueves después de las cuatro y media.

Sépanlo sus numerosas amistades.

(Continúa en la Pág. SIETE)

JOYERIA "LE TRIANON"

Regalos para Bodas....

TODOS NUEVOS

Objetos prácticos, cuyo recuerdo perdura.

La Casa de los REGALOS ARTISTICOS.

S. Fondón y Cía. Ltda.-GALIANO 405

Absuelven por legítima defensa al que disparó contra un rival que lo había agredido navaja en mano

Absuelto también un acusado de falsificar cheques de la Pagaduría de la Cámara de Representantes. Mantuvo el Fiscal los cargos contra el que disparó sobre Joaquín Fondón

Jesús Valiente López, que disparó su revólver contra Bienvenido López, al que hirió, en la esquina de Palatino y San Cristóbal, el 26 de mayo último, vió ayer consagrada su absolución por la Sala Quinta de lo Criminal de la Audiencia, por haber aceptado, primeramente el Fiscal doctor Francisco de Zayas, y después el expresado tribunal, que en el hecho concurría la exención de responsabilidad por causa de justificación, o sea la legítima defensa, conforme mantuvo en sus conclusiones y en el juicio oral el doctor Humberto D. Argüelles, que ha obtenido un éxito profesional más. En efecto, Valiente estaba señalado como autor del delito de homicidio imperfecto, y había interesado para él el Ministerio Fiscal la pena de veinte años de reclusión, pero fueron decisivas las pruebas aportadas por el doctor Argüelles, de que concurrían todos los elementos que, de acuerdo con el Código de Defensa Social, imponen la aludida eximente; de ahí que el doctor de Zayas, al modificar sus conclusiones, proclamara la legítima defensa y pidiera la absolución de Valiente, que acordó la Sala, como antes decimos, ya que se demostró que López acometió ilegítimamente a Valiente con una navaja barbera, y el repetido Valiente se vió en la necesidad de repeler la agresión con el medio que tenía a su alcance; al ver en peligro inminente su integridad física.

Absuelto también el acusado de falsificar cheques de la Cámara

Otro juicio de interés en la Audiencia ayer, fué el del proceso seguido a Manuel Oporto Martínez, como responsable del delito continuado de falsedad en cheques de la Pagaduría de la Cámara de Representantes, el año en curso. La prueba, tanto testifical como pericial, fueron favorables al enjuiciado, por lo que el Fiscal doctor Fernando Freyre de Andrade, analizadas aquéllas, retiró la acusación, pidiendo la absolución, en lo que convino el Tribunal, Sala Segunda de lo Criminal presidida por el doctor Ramón J. Madrigal. Fué defendido Oporto por el doctor Francisco Loriet Bertot, Representante a la Cámara. El perjuicio al Estado se hacía ascender a $1.095.00 y el Fiscal había pedido hasta entonces diez años de reclusión y multa de $1.000.00.

Otros juecios orales fueron: contra Manuel Fuentes Rosas, por homicidio imperfecto de Joaquín Fogón, por diferencias políticas, en la casa Gloria 826, en 10 de mayo actual, manteniendo el Fiscal doctor José Manuel Fuentes Carretero la acusación y defendiendo el doctor José R. Cruells, que alegó la legítima defensa por causa de justificación; contra Carlos Rodríguez Ferrer, por infracción del artículo 550 del Código de Defensa Social, daño a la propiedad, manteniendo también el Fiscal; contra Antonio Fernández González, por falsificación de documento mercantil, acusando también el Fiscal; y contra Justo Hidalgo y Lázaro Hidalgo, por tráfico de drogas, acusando el Fiscal.

Dr. Valdés Anciano

M-1794 PRADO No. 62

Exclusivamente enfermedades Nerviosas y Mentales

JUEGO compuesto de un Medallón en metal dorado, con piedras y adornos de esmalte, Pasador y Pulso combinando. Cadenas de metal dorado. Algo de gran fantasía. Cada pieza 2.50. El juego 5.50

Mañana, día 8:

Ntra. Sra. de la Caridad

¿Desea usted algo fino para regalar ese día?

Pues he aquí la solución. A nuestra Sección de Joyería de Adorno acaban de llegar exquisitas novedades que cualquier dama recibirá complacidísima: Collares, Pulsos, Clips, Relojes-pulsera, Vanities, Sortijas... innumerables prendas de adorno, que responden, tanto por sus novísimos estilos, como por el buen gusto con que han sido seleccionados, al más depurado concepto de la moderna elegancia. Combinan admirablemente y tienen, como todo en FIN DE SIGLO, precios sumamente razonables.

RELOJ-PASADOR en artístico diseño, de plata y cuajado de "marcasit". Maquinaria suiza excelente con 15 rubíes $25

RELOJ-PULSERA en plata cromada y profusamente adornado con símilis. Máquina suiza de garantía, con 15 rubíes y escape áncora— 22.50

JUEGO de Motera y Cigarrera en metal cromado con finos adornos de esmalte— 7.50

Examine todos estos surtidos y muchísimos otros que exhibimos en nuestra planta baja, al lado del del elevador.

fin de Siglo

san rafael y águila, teléfonos: m-5991-92-93

Con Aire Acondicionado en la planta baja

A LOS HOMBRES les gustan las MUCHACHAS VIVACES

Si es usted vivaz y alegre sus amigos le invitarán a bailes y fiestas. Si se muestra de mal humor, apática cansada, no atraerá su atención. A los hombres por lo general no les gustan las muchachas "calladas". Cuando van a fiestas las prefieren llenas de vida y alegría.

Se necesita, pues, un buen tónico general del sistema recuerde que desde hace tres generaciones se dice entre las mujeres que con el Compuesto Vegetal de Lydia E. Pinkham se "sonríe a la vida". Este famoso tónico femenino contribuye a una mayor resistencia física, y así ayuda a darle más vitalidad y a disminuir el malestar de los desarreglos orgánicos de la mujer. El Compuesto Vegetal de Lydia E. Pinkham MERECE PROBARSE.

IMPORTANTE. No existe substituto del Compuesto Vegetal de Lydia E. Pinkham. *No se deje engañar con imitaciones.* Pida el original y legítimo y no acepte otro.

MENOR DESAPARECIDO

A la Policía denunció Esteban García Quintana, vecino de Tercera y Catorce, en la Víbora, la desaparición de su hijo José García Herrera, de 15 años de edad. Supone que le ha ocurrido una desgracia.

CANAS

Para teñirlas, prepare en su misma casa (o que se la prepare su boticario) esta tintura fácil y barata: un cuarto litro de agua, una cucharada de glicerina, una caja Compuesto de Barbo y 3 cucharadas de Bay Rum (o Agua de Colonia) Barata y fácil de usar esta tintura según se indica en la caja del Compuesto de Barbo.

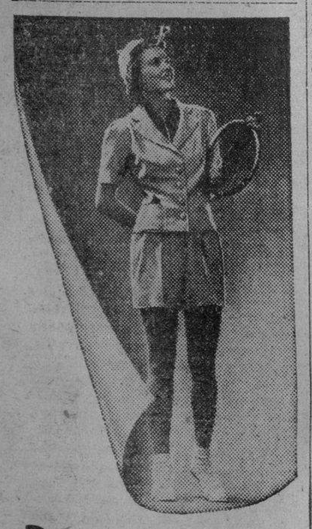

Para las Damas

Deportes

las mujeres naturalmente desean una toalla sanitaria que se conserve ultrasuave

Cuando Ud. compra Kotex tiene la seguridad de que

★ Kotex se conserva ultrasuave por estar acojinado con algodón.

★ Kotex no irrita, no falla, no se nota.

★ Unicamente Kotex ofrece tres tamaños—Regular, Junior y Super—para las necesidades individuales en los distintos días.

A costo nominal adquiere Ud. la mejor, más cómoda y eficiente toalla sanitaria que 18 años de experiencia pueden producir.

TOALLAS SANITARIAS

KOTEX

Resultó herido al caerle encima un rollo de cables

Una mujer, irritada por el desamor del ex-marido, fué en su busca para matarlo

En el primer centro de socorro fué asistido Enrique Recio Varona, de 25 años de edad, vecino de Esparanza número 439, de graves contusiones diseminadas por el abdomen y región inguinal.

A la policía expuso que se encontraba sentado en uno de los estribos de un camión del express «Carlín», el cual estaba situado en Acosta entre Inquisidor y San Ignacio, donde se cargaba rollos de alambres.

Sin que pueda saber cómo, al pasar una cuña que conducía Raimundo Díaz Fandiño, de Herrera número 262 varios de los rollos cayeron al pavimento, siendo alcanzado por uno de aquellos, y le causaron las lesiones que presenta.

Trató de dar muerte con un cuchillo a su marido

El vigilante 2456, F. García, arrestó en la esquina de Monte e Indio, a Caridad Agüero Marín, natural de la Habana, de 27 años de edad, vecina de Merced número 68, en los momentos en que blandía un cuchillo y trataba de agredir a su marido Luis Díaz González, de 22 años y con domicilio en Indio número 14.

Díaz González, expuso que, desde hace algún tiempo, está separado de la Agüero, quien, a la fuerza, quiere reanudar las antiguas relaciones, a lo que él se ha negado. Ayer, encontrándose en Monte e Indio, se le presentó la Agüero y con el cuchillo que le fué ocupado trató de matarlo, no lográndolo porque forcejeó con su exmujer, logrando despojarla del arma.

La detenida fué presentada ante el Juez de Instrucción de la Tercera autoridad que la dejó en libertad.

M.E.C.D. 2016

ESCENARIO y PANTALLA

ACOTACIONES

DE LA OPERA.—Becali está satisfecho. Los asuntos relacionados con la temporada de ópera marchan bien. Se ha podido formar un conjunto que por la calidad de sus artistas y por la experiencia escénica que tienen, dará excelentes interpretaciones de las más conocidas obras del género verista italiano.

Para la concertación y dirección musicales viene un veterano de la batuta, el maestro Giuseppe Bamboschek, que tiene el crédito de haber dirigido varias temporadas en el «Metropolitan» de New York.

Como director de escena viene otro experto en la materia: Giorgio d, Andria.

La cuerda de tenores está cubierta por Jesús Gaviria, Sidney Rainer y Mario Palermo. Gaviria es un cantante español de dramática voz y facultades poderosas. Su «fuerte» es el «Trovador», que lo cantará en la Habana. Todavía está considerado como una verdadera autoridad vocal en la interpretación de esa obra de Verdi. Rainer es una de las más bellas voces de tenor que hay en este momento. Su «Rigoletto», que la oiremos, ha llamado la atención en todas partes. Y Palermo es un tenor ligero, de gratísima voz y fina presencia, que hace un Conde de Almaviva elegantísimo.

Como soprano ligera admiraremos a Rosemarie Brancato. Jovina Fuentes hará la Ci-Cio-San de «Madame Butterfly». Está considerada como una de sus mejores intérpretes. También viene como soprano Anna Roselle.

En cuanto a barítonos, figuran en el «elenco» Roberto Weddi, de la Metropolitan Opera Association y Mario Cozzi.

El bajo Nino Ruissi es uno de los buenos cantantes que hay hoy en su cuerda.

El «debut», será el 9 de octubre, con «Rigoletto», por la Brancato, Rainer, Weedi y Ruissi.

CARMITA ORTIZ Y JULIO RICHARD.—Desde hace algunos días están entre nosotros estos dos populares artistas criollos, que llevaron nuestro canto y nuestro baile a la Argentina. Carmita no ha perdido en el extranjero esa sal del barrio y esa temperatura del trópico que la caracterizan dentro y fuera de la escena. Julio ha perdido unas cuantas libras, ganando en cambio agilidad para la rumba. El humor, con su punta de choteo, lo conservan ambos intacto.

Carmita Ortiz y Julio Richard, reaparecerán ante nuestro público el próximo lunes, en los mejores turnos del «Encanto». Allí darán a conocer algunas invenciones coreográficas que traen de Sudamérica.

Con ellos actuarán Estrellita Díaz y Carlos Suárez, dos figuras nuevas, lanzadas por la radio y la pantalla.

Les acompañará a todos la orquesta «Continental».

NOTICIAS DE CHELA CASTRO.—Hemos recibido una postal de Chela Castro, la inteligente danzarina cubana, hoy en tierras de México.

Nos dice Chela que lleva seis meses en México, aún no ha podido actuar ante el público. Parece que la altura no le ha sentado bien y se ha visto obligada a guardar reposo.

Nos habla también Chela del cine que, según sus palabras, ha atravesado por una serie crisis. A esta crisis nos hemos referido, achacándola a la reiteración de temas y motivos, al estancamiento de los asuntos en los estratos superficiales de lo pintoresco. No obstante la artista cubana cree que esa crisis está ya a punto de resolverse. Veremos si los productores mexicanos se han convencido de que hay que hacer otra cosa: ir un poco al fondo de la vida, urdir nuevas fábulas, dar cierta de universalidad a las producciones, sin que pierdan por ello—¡eso nunca!—su carácter nacional, su temperatura y su color americanos.

Termina Chela su noticia diciéndonos que estudia dicción y sigue «con sus sueños de danzarina un poco alocada».

Creemos que Chela tiene personalidad, talento y afán de superación: tres cosas que, si la fortuna no le vuelve del todo la espaldas, pueden hacerla triunfar en cualquier parte.

UNA ATENCION DE PIETRO COLLI.—Pietro Colli, el caballeroso y activo manager de la Warner Brothers en Cuba y en otros lugares del continente, ofrece hoy a la una un almuerzo en el restaurant «Miami», a los miembros de «ARTYC».

Le agradecemos la gentil invitación.

F. I.

NOTAS

NELSON EDDY EN «PASO A LA LIBERTAD» EN EL FAUSTO

Romance y aventura vibran en la pantalla. Intensa y apasionante. Llena de un tierno amor que conmueve, una constelación de estrellas, canciones y beldades. El máximo triunfo de la Metro en el género de lo dramático. Vea hoy al cantante número uno de la pantalla, Nelson Eddy, en la espectacular superproducción musical «Paso a la libertad», con la valiosa colaboración de Virginia Bruce, Víctor McLaglen, Lionel Barrymore y E. Arnold. El drama arrebatador de hombres y mujeres en los albores de una nueva era. Completa el programa la hilarante comedia por la Pandilla, «Héroes de chiripa», la variedad «Una noche a solas» y el noticiario.

Los precios: 40 centavos de 3.30 a 6.30 y 50 centavos después; niños, a todas horas, 20 centavos y tertulia familiar 15 centavos.

El lunes, en día de gran gala y esplendor, Artistas Unidos presenta con verdadero orgullo la maravillosa superproducción de Samuel Goldwyn «Rapsodia de la juventud». (Tsey Shall have music). Para toda clase de espectadores tiene «Rapsodia de la juventud» un especial interés; antes que nada su humanísima trama interesa por igual a todos; pero, además, ofrece a las personas de gusto delicado y finos oídos, números musicales de una belleza arrobadora, soberbiamente ejecutados, figurando como atracción «sui géneris», en un rol estelar, el primer violinista del mundo, Jascha Heifetz; la exquisita cantante Jacqueline Nash y la Orquesta Sinfónica Infantil de California. Figuran, además, en el reparto André Leeds, Joel MacCrea, Gene Reynold, Tommy Kelly y Walter Brednan. Una producción que por igual capta el oído y el alma.

Por su trama intensa y el ritmo de su música excelsa.

Pronto, la película que ha revolucionado a New York, «Mamá soltera», por Ginger Roger y David Niven.

NACIONAL: MERCEDES SIMONE Y AGUSTIN IRUSTA (JUNTOS)

En el Nacional habrá cine, solamente de 2 a 7.

Luego, por la noche, empezando a las ocho y cuarto con una película y continuando a las 9.30 con un estupendo programa, la «Fiesta del tango, con el enorme atractivo de combinar, por vez única, las actuaciones de Mercedes Simone y Agustín Irusta. Por la tarde, dentro de las horas indicadas y a un precio único de 20 centavos luneta y 10 tertulia, se exhibirán «Ultimátum», intenso drama que describe las angustias y las torturas de un pueblo al borde de la guerra, interpretado por Dita Parlo, Lancret, Jacquin y Stroheim; y «El código del hampa», así como episodio 13 de «Dick Tracy», y revista. «Ultimátum», a las 3 y a las 6. «El código del hampa», a las 2 y a las 5.

Para la función nocturna cuesta la luneta, sin numerar, 50 centavos, y 20 centavos la tertulia, y también le prestan su concurso, rodeando a la Simone y a Irusta, la aplaudida Esther Borja, Ernestina Lecuona, Acebal y del Campo, Arredondo y otros elementos valiosos.

El acontecimiento tiene un indudable relieve, porque nos brinda la ocasión que quizá no se repita nunca más, de disfrutar, alternativamente, de las interpretaciones personalísimas y brillantes que dan a los tangos Mercedes Simone y Agustín Irusta, dos verdaderos ídolos de este público y que acaban de trunfar en distintos teatros.

El sábado, sustituyendo el debut de Carmen Amaya, que ha sido necesario posponer por dificultades de embarque en Veracruz, dos estrenos. Uno es el de «Vida robada», por Elizabeth Bergner y Michael Redgrave y basada en un argumento original del todo. Y el otro, el de «Matrimonio a conciencia».

GRAN EXITO DE «AMOR QUE SE DESLIZA» EN EL ENCANTO

Con el más ruidoso de los éxitos continúa presentando la empresa de este lindísimo teatro la espectacular y deslumbrante superjoya, «Amor que se desliza», que tiene por máximos intérpretes a Joan Crawford, James Stewart y Lew Ayres. Espectáculo formidable de fantástica belleza. Un verdadero derroche de lujo, para ofrecernos en todo su mágico esplendor un deporte que hoy está de moda en el mundo entero: el patinaje en el hielo... La otra formidable atracción de este programa de programas en la soberbia superproducción de Marcelle L'Herbier, «La brigada salvaje» con Vera Korene, Charles Vanel, Lissete Lanvin y el príncipe Trouvetzkoy. Estupenda en su trama, insuperable en su actuación e imponderable en su exquisita presentación. Además la variedad «El enigma de Santa Elena» y el noticiario. Los precios: 20 centavos de 3.30 a 6.30 y 30 centavos después; niños, a todas horas, 15 centavos.

El lunes, gran sensación escénica, Julio Richard y Carmita Ortiz, los mimados artistas, después de una prolongada ausencia de tres años, reaparecen en la Habana ofreciéndonos los números que más éxito han obtenido en su tournée de triunfo por Centro y Sudamérica. Otros dos artistas favoritos del público se presentarán con Carmita Ortiz y Julio Richard, y son nada menos que Estrellita Díaz y Carlos Suárez, a quienes acompañará la aplaudida orquesta «Continental», y como maestro de ceremonia y animador, el actor cómico Alvarito Suárez. Los precios no sufrirán alteraciones, rigiendo los de costumbre. En la pantalla, el intensísimo e impresionante drama de la Columbia, «El primer delito», con Walter Abel, Beverly Robert y otros. La muchacha quería la muerte antes de vivir sin amor; el joven la mató, pero era demasiado cobarde para matarse después. El suicidio—asesino—un pacto hijo de cerebro desequilibrado, presenta el más despiadado problema que jamás haya sido ofrecido en la pantalla. También se estrenará la original producción «La novela de un tramposo».

Un almuerzo a los redactores de Teatros y Cines

A la una de la tarde de hoy, en el restaurant «Miami», tendrá efecto el almuerzo que ofrece a la crónica teatral y cinematográfica habanera el señor Peter Colli, supervisor de la «Warner Bros» en la América Latina.

Con este acto, el señor Colli corresponde a la gentileza de los cronistas que en días pasados le ofrecieron un «cocktail» de honor en las oficinas de «ARTYC» (Asociación de Redactores Teatrales y Cinematográficos).

«EL BORRON DE LA FAMILIA» EN EL ALKAZAR

El padre, policía; el hijo, asesino. El hombre más peligroso de la ciudad, con un revólver en la mano. Al frente de él, desarmado, está su padre, quien ha jurado llevarlo ante los tribunales. Vea hoy al inmenso astro Wallace Bery en su más vigorosa creación en el formidable drama de aventuras titulado «El gran fraude», con Shirley Deane y Russel Gleason. Además la comedia por la Pandilla, «Epidemia a la orden», la variedad «El rey que no fué rey y el noticiario. Los precios: 20 centavos de 1.30 a 6.30 y 30 centavos después; niños, a todas horas, 15 centavos y amplia tertulia familiar, 10 centavos.

Lunes, dos soberbios estrenos en Cuba, Columbia tiene el honor de presentar a Laurence Oliver, el inolvidable intérprete de «Cumbres borrascosas» en el drama gigante «Nubes sobre Europa», con la colaboración de Ralph Richardson, el inolvidable doctor de la «Ciudadela», y Valerie Robson. Un misterio horrible tenía consternado todo el aeródromo. Pilotos de prueba, los más valerosos de todos los pilotos, cuya vida está constantemente en peligro, desaparecían increíblemente con aviones y todo... Aparatos en los que confiaba el Gobierno para proteger sus defensas aéreas... ¿Qué clase de espías eran los que se robaban de manera tan habilidosa y espectacular aquellos aeroplanos? ¿Cómo los hacían desaparecer?... Para resolver el misterio, cientos de vidas fueron puestas en peligro y fué necesario el enorme valor de un romántico aventurero: Laurence Oliver, que se lanzó al aire en busca de una muerte cierta, y regresó cubierto de gloria con el misterio ya descubierto. Vea «Nubes sobre Europa», la última palabra en películas de espionaje. Una película diferente, de dinámico interés humano, de atrevida trama. La otra gran atracción de este programa es la magnífica producción de gangsters, de la Metro, titulada «Dentro de la ley», con la encantadora Ruth Hussey y Paul Kelly. La movidísima historia de la muchacha pura e inocente que fué enviada a presidio por un robo que no había cometido, y durante su cautiverio aprendió leyes para, dentro de ellas, realizar su venganza cuando fuera puesta en libertad.

LA COMEDIA: MAGNIFICO PROGRAMA DOBLE

La magnífica compañía cómica de Pepita Díaz y Manolo Collado, que actúa con éxito extraordinario desde la escena del teatro La Comedia, nos anuncia para hoy a las nueve y media de la noche, por última vez, el interesantísimo primer gran programa doble de la temporada. Comprende el sainete, ora divertido, ora sentimental: «Los milagros del jornal», del rey de los sainetes españoles, Carlos Arniches, y la astrakanada en dos actos original de Muñoz Seca y García Alvarez «Pastor y borrego». Lunetas numeradas 50 cts. y butacas 30 y 20 cts. Localidades al teléfono A-6737.

Las obras son trasmitidas por radio.

Mañana viernes, gran estreno en Cuba de la última obra de los hermanos Quintero «Los restos», un astrakán graciosísimo, que los habaneros tendrán oportunidad de aplaudir antes que ningún otro país de América.

Lunes popular, repriss de «Anacleto se divorcia», de Muñoz Seca a 40 cts. las lunetas y 20 cts. las butacas. Localidades sin numerar.

—HOY—

REX CINEMA S. Rafael y Amistad

"DETRAS de la LINEA MAGINOT"

Edición extraordinaria de la «La Marcha del Tiempo», R. K. O. Radio. Un formidable documental sobre el poderio militar francés, sus modernos armamentos y fortificaciones. Película de casi una hora de duración, tomada con autorización del Gobierno francés.

ES UN DOCUMENTO DE PALPITANTE ACTUALIDAD.

Se pondrá además del programa corriente, EN TANDAS ESPECIALES DOBLES, a las 4 y 6 tarde y 8.30 y 10.30 noche.

Programa del día: NOTICIARIOS FOX E IBERIA MUNDIAL, (noticias de todo el mundo). CAFE BOHEME (musical). MOSAICO ORIENTAL (viajes). RADIO DEMENCIA (cartón en colores, de la Fox).

HORAS Y PRECIOS DE COSTUMBRE.

Entrada para las tandas especiales dobles: 30 centavos.

EL AIRE ACONDICIONADO DEL "REX" ES PERFECTO.

MAÑANA: «ENTIENDASE CON MI ABOGADO» EN EL RIVIERA

Hoy presenta por última vez la empresa de este elegante teatro a Tyrone Power, Alice Faye y Al Jolson en la clamorosa y deslumbrante super joya musical «Mi hombre», las canciones que hicieron famoso a Broadway... y un romance de sus ídolos que es un primor de emotividad. Completa el programa la magnífica producción «La alegre farándula», con Grace Field. Además el hilarante cartón «La gran operación» y el noticiario. Los precios: 30 centavos tarde y 40 centavos noche; niños, tarde y noche, 20 centavos y tertulia 15

Mañana, dos soberbios hits de la Metro: ¡Asesinato en New York!... En el distrito residencial más lujoso de New York, un idilio soluciona el asesinato más desconcertante del año.. Una reina de cabaret, un abogado indagador, mezclados en la gran trama de un crimen misterioso. Vea a Walter Pidgeon, Virginia Bruce, Leo Carrillo y Eduardo Cenelli en el formidable programa de la Metro, «Entiéndase con mi abogado». Conjuntamente se estrenará el dinámico film de gangster «Dentro de la ley», por la adorable y encantadora Ruth Russel y Paul Kelly. Todo lo que hay de falso en los párrafos de la ley... y lo que hay de verdad en el alma de los que a ella tienen que someterse.

El lunes, la monumental superproducción «El conquistador», con Richard Dix, Edward Ellis, Joan Fontaine, Gail Patrick, Víctor Jory, Robert Barrat y Robert Amstrong. 100 minutos de tensión ante las conquistas gloriosas del héroe de Norteamérica, la batalla de San Jacinto, la independencia de Texas, la muerte del presidente Jackson y otros históricos momentos en la fundación de la gran nación americana. Conjuntamente se estrenará el emocionante drama «Testigos falsos», con Robert Kent y Anne Neagle.

CARTEL DEL DIA

POR LOS TEATROS:

LA COMEDIA: A-6737. A las 9 y 30: «Los milagros del jornal» y «Pastor y borrego».

POR LOS CINES:

FAUSTO: M-7800. A todas horas: «Paso a la libertad» y comedia.

NACIONAL: A-6700 De 2 a 7 p. m.: «Ultimatum» y «El código del hampa». Por la noche: Mercedes Simone, Agustín Irusta, Esther Borja y otros artistas y películas.

ENCANTO: M-6055. A todas horas: «Amor que se desliza» y «La brigada salvaje».

ALKAZAR: A-6869. A todas horas: «El borrón de la familia» y «El gran fraude».

MARTI: M-2724. «Romanza oriental» y «La jornada trágica».

CAMPOAMOR. A-7054. A todas horas: «Cara cortada» y «Estrellita».

AUDITORIUM: F-4455. «Entiéndase con mi abogado» y «Dentro de la ley». Por la tarde, Recital.

TRIANON: F-2403. «Cada amanecer muero» y «Capturado por la rubia».

INFANTA: U-3700. «Jezabel» y «Las hermanas».

PAYRET: A-7157. «Cancionero cubano» y «Tierra brava».

RIVIERA: F-2040. «Mi hombre» y «La alegre farándula».

RADIO-CINE: M-1407. «El conquistador» y «En son de guerra».

NEPTUNO: M-1515. «Tierra de pasión» y «La bestia humana».

FAVORITO: U-2650. «Jesse James» y «Mi tío Samuel».

FLORENCIA: U-3533. «El club de las millonarias» y «El pilluelo del circo».

OLIMPIC: F-3711. «Amarga Victoria» y «Nancy la Reporter».

ROXY: FO-4255. Agustín Irusta y su conjunto. «Sederos de fe» y «Con las alas rotas».

MANZANARES: U-3354. «Capitán Furia» y «Catalina 1 Grande».

RIVOLI: FO-2682. «Sueño de hadas» y «Segunda luna de miel».

REINA: M-2272. «La señorita ciclón» y «El temerario del aire».

RIALTO: M-1831. «Medianoche» y «Dímelo en francés».

LARA: M-2421. «La invitación peligrosa» y «Pájaros bobos».

PRADO: M-2822. «Colegio de señoritas» y «Ha vuelto aquella mujer».

VERDUN: A-9206. «Cumbres borrascosas» y «Folies Bergere».

COLONIAL: A-7879. «Cada loco con su tema» y «Ora Ponciano».

ACTUALIDADES: M-5575. «La última melodía». «Chicos del barrio» y episodio.

CERVANTES: M-6494. «Jalisco nunca pierde» y «Las mujeres mandan».

MAJESTIC: M-4477. «Jesse James» y «La rival de sí misma».

LIRA: M-4474. «El joven Dr. Kildare» y «Saratoga».

CUATRO CAMINOS: M-3676. Agustín Irusta y su orquesta, «Cantando llegó el amor» y «Adiós Buenos Aires».

WILSON: U-5563. «La casa del ogro» y «Secretaria particular».

GRIS: F-4292. «La vuelta del cisco Kid» y «Suez».

VIVES: F-3128. «Zenobia» y «Vivamos de nuevo».

CUBA: M-9796. Cartones y «El último aviso». Día de la risa.

ROJO: M-4794. «Los fantasmas se divierten» y «Aventuras de Marco Polo».

MODERNO: X-1305. «Canta dulce novia» y «Los apuros de un farsante».

SANTOS SUAREZ: I-4600. «El cowboy y la dama» y «La fuerza de la sangre».

BELGICA: A-9128. «Mientras New York duerme» y «En el viejo Chicago».

VIOLETA: M-3238. «Mr. Moto llega a tiempo» y «Cupido al volante».

MENDOZA: I-7285. «El conquistador de la pradera» (serie completa).

RADIO CINE HOY

GRANDIOSO EXITO de la superproducción "REPUBLIC" distribuida por la "TROPICAL FILMS" con

Richard DIX

y UN SENSACIONAL REPARTO con un FORMIDABLE ARGUMENTO titulada

"EL CONQUISTADOR"

—MAN OF CONQUEST—

30¢ hasta las 6½ Despues 40¢ Niños 20¢ Tert. 15¢

HOY REX CINEMA San Rafael y Amistad

"NOTICIARIO ESPECIAL METRO"

Llegado hoy por avión y dedicado enteramente a las últimas noticias de la actual guerra europea.

VA EN TODAS LAS TANDAS.

RADIO CINE: EXITO DE «EL CONQUISTADOR»

Dos monumentales producciones llenan el programa de hoy en «Radio Cine», dos producciones que se han venido exhibiendo con un éxito estupendo desde el lunes. Se titulan estas películas «El conquistador», de la que es principal intérprete el audaz Richard Dick, en una trama histórica e impresionante y la otra es «En son de guerra», una magnífica trama de ambiente jocoso e interesantísimo, la cual interpretan Richard Cronwell y otros muchos, completándose el programa de hoy con el noticiario sonoro, con los sucesos de última hora europeos.

La función es continua desde las dos y media y «El conquistador» se exhibe a la 3.50, a las 6.50 y a las 10.

Mañana, este mismo programa.

El lunes, los pilletes de «La escuela del crimen» aparecen en algo distinto a todo lo que habían hecho hasta ahora, ya que en «El refugio infernal», título de esta magnífica producción, son víctimas de los políticos a quienes luego ajustan las cuentas. Acción intensísima y extraordinarias situaciones de gran sabor dramático se mezclan en este film de la Warner Bros., en que aparecen también Margaret Lindsay, Ronald Reagan y Stanley Fields. Gran estreno el lunes y una promesa de un buen rato para todos los que van al cine en busca de fuertes emociones.

El lunes también se estrena la película «Contrabandistas del aire», de Ronald Reagan y Rosella Towns.

EL GRAN TRIUNFO DE DALIA IÑIGUEZ

A los numerosos y rotundos triunfos alcanzados por Dalia Iñiguez, la excelsa rapsoda cubana hay que sumar los logrados en sus dos recitales poéticos en el teatro La Comedia, después de una ausencia de tres años y medio por el continente americano.

Ha regresado Dalia con un repertorio completamente nuevo en el que figuran los más bellos poemas de los bardos de habla hispana y los ha ofrecido en sendas audiciones celebradas el sábado retropróximo y ayer en La Comedia, escenario primero de sus triunfos en nuestra patria.

Para el próximo sábado, a las 5:30 de la tarde, está decidida su última actuación con otro magnífico recital en el que figuran, entre otras brillantes composiciones poéticas, «El poema del ruiseñor», de Ricardo Miró; «Responso por Federico García Lorca», el poeta inmolado, de Oscar Castro Z.; «Aprovechemos esta mañana de sol», de Antonio Spinetti, el vigoroso bardo de «Canto de paz para muchachas y madres», «La lágrima», de Junqueiro, y otros de sin número a las que Dalia Iñiguez imparte una interpretación brillantísima.

Esta función es la tercera y última del abono, y rige para ella el siguiente precio: Palcos: $9.00; Luneta numerada: $1.50; Butaca: $1.00. Las localidades ya están a la venta en la contaduría del teatro La Comedia y también pueden reservarse por el teléfono A-6737, que ha sido habilitado a dicho objeto.

CAMPOAMOR: «CARA CORTADA» Y «ESTRELLITA»

Campoamor presenta hoy un interesante programa para todos los gustos; una comedia musical, cantada por la notable cantante Lolita González que interpreta cuatro bellísimas canciones, entre ellas «Estrellita», que sirve de título a la película, y como complemento el sensacional drama «Cara cortada», en el que figura como intérprete principal, el insigne actor de los grandes éxitos Paul Muni, secundado por George Raft, Boris Karloff, la obra que sirvió de guía a la policía newyorkina para exterminar a los pistoleros; se exhibe a las 3:50, 7 y 10:10. Los precios para hoy: mayores hasta las 6:30 20 cts. Después 30. Niños 15. Tertulia familiar 10 cts.

El próximo lunes: Monumental estreno «Tradición heroica», basada en los sucesos acaecidos en las colonias inglesas de La Costa de Oro, en Africa, tiene el mejor conjunto artístico, encabezado por Douglas Fairbanks (hijo) y Basil Rathbone.

NELSON EDDY en "PASO A LA LIBERTAD" con VIRGINIA BRUCE VICTOR McLAGLEN LIONEL BARRYMORE EDWARD ARNOLD

Una M. G. M.

HOY FAUSTO 40¢ Niños 20 Tert. 15 50¢

AUDITORIUM: LYDIA DE RIVERA EN «CHIN-CHI-LA»

Pocos días faltan ya para que el público de la Habana asista a la magna representación que de la divertidísima Opereta Chin-Chi-La, ofrecerá el día 15 en el teatro Auditorium nuestra bella y exquisita cantante Lydia de Rivera.

Lydia es, por encima de todo, una artista que con su fino arte, su personalidad, y su distinción innata nos tiene acostumbrados a espectáculos de altura y por eso esta representación única de Chin-Chi-La será uno de los acontecimientos artísticos más interesantes de la presente temporada. Y para ser más pleno este seguro éxito que ha de alcanzar la fina cantante y delicadísima mujer, Lydia, asumiendo la dirección artística de la obra, concibe detalles en la presentación escénica que sólo ella sabe atender y que suman brillo y mérito a cualquier representación.

Aportan su valioso concurso en este estreno de Chin-Chi-La, Zoraida Beato, soprano de bellísima voz; Oscar Lombardo, valioso tenor, Pedrito Fernández, tenor cómico y Paco Salas que con su gracia acostumbrada hará un Blum inimitable.

Rodrigo Prats, joven compositor tiene a su cargo la dirección de la orquesta que ejecutará la alegre partitura.

Las localidades pueden reservarse al Auditorium por el teléfono F-6069, al precio de $1.00 luneta y 50 cts. el balcón numerado.

POSPUESTO EL DEBUT DE CARMEN AMAYA

Para mejor conocimiento del público, que lo esperaba como cosa extraordinaria, debemos insistir en que ha sido pospuesto el debut de Carmen Amaya en el Nacional. Obedece a que el barco donde pensaban ella y sus artistas hacer la travesía de Veracruz a la Habana suspendió sus salidas, como otros de matrícula alemana. Y fué imposible, de momento, obtener el crecido número de camarotes que se necesitan para transportar ese conjunto.

Pero no hemos hecho más que aplazar la satisfacción inmensa de ver a la primera de todas las bailarinas españolas, a la más brillante, a la más emotiva, a la que ensalzan los críticos y adoran los públicos, a la que hizo un alboroto en Buenos Aires y otro en México y habrá todos los que sean necesarios donde quiera que se presente.

Carmen Amaya —S. M. Carmen como la llamó un gran escritor suramericano— conquistará esta capital como conquistado otras, al primer contoneo de su cuerpo desbordante de dinamismo, al primer taconeo de sus pies privilegiados, a la primera mirada de sus ojos gitanos.

Con ella viene el mejor de todos los guitarristas flamencos: Niño de Sabicas. Y vienen, también, otros ejecutantes de ese instrumento, cantaores, bailaores y todo lo que hace falta para integrar cuadros de una vistosidad y una alegría pocas veces apreciadas antes.

Dentro del mismo espectáculo de variedades, aunque en actuaciones aparente, veremos a Ascensión Pastor, a Mary Sevilla, a Perosanz, a los hermanos Marbel, a Pepe Duarte...

Una PRODUCCION que CAPTA POR IGUAL el OIDO y el ALMA... POR su TRAMA EXQUISITA y SENTIMENTAL de un GRAN INTERES HUMANO.. y el RITMO de su MUSICA EXCELSA...

RAPSODIA DE LA JUVENTUD con JASHA HEIFETZ EL PRIMER VIOLINISTA del MUNDO con Andrea LEEDS Joel Mc CREA

Un SUPER-ESPECTACULO PARA los AMANTES de la CINEMATOGRAFIA... MAXIMA PRODUCCION de Samuel Goldwyn Una ARTISTAS UNIDOS.

MASSINO FRECCIA

En una edición reciente del diario «New York Sun», aparece un juicio emitido por William G. King sobre Massimo Freccia, quien ha sido contratado por la Orquesta Filarmónica de la Habana para dirigir los conciertos de la próxima temporada, que comenzará el 23 de octubre. Según el señor King, Massimo Freccia, el joven y brillante director italiano, vino a este continente por su convicción, la cual es compartida por la mayoría de sus compañeros en la profesión musical, de que el futuro del arte a que se dedica, se halla en las Américas. Freccia, por cierto, está en vías de obtener sus papeles de ciudadano americano porque desea tomar parte en ese futuro, contribuyendo con lo que su talento y las oportunidades le permitan.

Muchos proyectos tiene en la mente Massimo Freccia, que se han de convertir en la más bella realidad, al frente de la Orquesta Filarmónica de la Habana y bajo su brillante dirección, el público habanero amante de la música, tendrá una organización filarmónica - sinfónica propia que rivalice con las mejores del continente. Sin embargo, no puede formarse esa organización sin el apoyo constante y liberal de todo habanero amante de la música. Contribuya, si es que usted aún no lo ha hecho, haciéndose socio de la Orquesta Filarmónica de la Habana. Todavía se pueden obtener buenas localidades para la próxima temporana en la oficina de la Orquesta Filarmónica en la Arcada del hotel «Sevilla Biltmore».

HOY

PAYRET CANCIONERO CUBANO PAYRET

PELICULA CUBANA 100x100

M.E.C.D. 2016

Peletería LA BOMBA
MANZANA DE GOMEZ

Mañana es

La Caridad del Cobre

Patrona de Cuba

Todas las familias cubanas celebran este día en que se festeja a la Patrona de Cuba, y es raro el hogar donde no se lleva a cabo alguna fiesta o reunión de familia. — Para esta oportunidad, así como para felicitar a cualquier amiga que esté de días, deseamos recordarle que, como de costumbre, tendremos a la venta el extenso surtido de los exquisitos

Cakes Wardway

Un obsequio que a su delicadeza y primorosa presentación, une la ventaja de su economía.

Cremería de Ward — *Nuestro Nombre Es Su Garantía*

AHORA! PRONTO DESCANSO ...BLANCURA, PARA

OJOS CANSADOS!

ROJOS, CANSADOS — BLANCOS, DESCANSADOS

Obtenga Vd. pronto descanso para ojos cansados, irritados, con el nuevo y científico EYE-GENE. Tan calmante después de paseos nocturnos en carro, trabajo exacto con la vista, etc. Miles han abandonado soluciones de ácido bórico y otras. Ojos inyectados se clarifican en unos cuantos segundos. No mancha y es absolutamente inofensivo.

EYE-GENE Un nuevo y seguro método de clarificar los ojos, calma toda irritación.

EYE-GENE

¿Cuando te convencerás, papá...?

La mayoría de las personas cuando llegan a su edad tienen tendencia a padecer dolores de cabeza, accesos de bilis, vértigos, falta de apetito, etc., todo debido al mal funcionamiento de los intestinos. Tome todas las mañanas una copa de "SAL DE FRUTA" ENO el laxante que merece la confianza de todo el mundo desde hace 65 años.

"SAL DE FRUTA" ENO

DE VENTA EN TODAS LAS FARMACIAS

LAS PALABRAS SAL DE FRUTA Y ENO SON MARCAS REGISTRADAS

DEFUNCIONES OCURRIDAS AYER EN LA HABANA

Juan Angulo Alvarez, blanco, 48 años, Cerro 1316.

Teresa Blasco Gómez, blanca, 64 años, hospital Calixto García.

Carmen Díaz de Armas, blanca, 3 meses, Mangos 170.

José Echemendía Reina, blanco, 83 años, Lagunas 215.

Miguel Lasa Mejías, mestizo, 7 años, calle Once número 11170, Vedado.

José García Abelaira, blanco, 39 años, finca «Rosario».

Mateo Juncal Pérez, blanco, 55 años Aldecoa sin número.

Angel F. Sánchez Ramos, mestizo, 11 año, Paseo 35, Vedado.

Mariano Casquero Vieta, blanco, 81 años, Diez de Octubre 130.

José Prida García, blanco, 21 años, Cerro 1551.

Manuel González Valera, blanco, 51 años, quinta La Benéfica.

Emiliano Castillo, negro, 29 años, hospital Lebredo.

Olga Orta Acosta, blanca, 1 año, hospital Las Animas.

Juan Valles Valles, negro, 70 años, Luco 209.

Zenaida Mendoza López, mestiza, 26 años, Serafines 42.

María Echevarría Vázquez, blanca, 14 años, hospital Las Animas.

María Laffita Navarro, blanca, 49 años, calle F. y Quince, Vedado.

José Rogelio Serante López, blanco, 55 años, aguas de la Bahía.

José Ortega Quintana, blanco, 95 años, calle Diecisiete número 557, Vedado.

Agustín Belmonte Hernández, blanco, 81 años, hospital Calixto García.

AMENAZAS DE MUERTE

Victoriano González Miranda, vecino de Guasabacoa número 262, denunció a la Policía que en distintas ocasiones ha sido amenazado de muerte por Manuel Figueroa, con motivo de haber dado albergue en su casa a una hermana del acusado, que éste la dejó abandonada.

CRONICA HABANERA

DE DIAS

En la festividad de la fecha celebra su santo la lindísima señorita Regina Zabaleta y García, hija de los distinguidos esposos Sebastián Zabaleta y Mercedes García.

La señorita Zabaleta es muy admirada en los salones habaneros por su fina belleza.

Aunque no recibirá, se verá colmada de halagos y congratulaciones. Felicidades.

COMIDA ELEGANTE.—Una comida selecta y elegante, ofreció anoche en la sede de la Legación de Chile, el Encargado de Negocios de aquel país señor Camilo Riccio y su gentilísima esposa Anita Alonso.

De tan simpático ágape que se vió animadísimo, participaron este grupo selecto de invitados:

El sub-Secretario de Estado, Comandante Luis Rodolfo Miranda.

El Ministro de la Gran Bretaña, Excmo. Señor Herbert Adolphus Grant Watson.

El Ministro de Panamá, Excmo. Señor Ernesto B. Fábrega.

El Agregado Comercial a la Embajada de los Estados Unidos, señor Albert Nuffer y señora Lolita de Nuffer.

El señor Atilio León y señora Eva García.

El señor Roberto Pollack y señora Chita Diehl.

Y la señorita Lillian Cordovés.

LA BODA DE HOY. — Esta noche, a las nueve y media, se verificará en la Iglesia de Monserrate, una elegante ceremonia nupcial.

Son los contrayentes la gentil y muy bella señorita Carmen Zilia Cervera y Martínez y el caballeroso señor José C. García Tuduri, ambos estimadísimos en nuestra sociedad.

La reseñaremos.

TRASLADO. — Los distinguidos esposos Manuel Llerandi y Nicolasa Zabala en unión de sus hijos, han trasladado su residencia para la hermosa casa calle 27 número 658 entre B y C, en el Vedado.

Sépanlo sus numerosas amistades.

EL RECITAL DE HOY.— Un gran éxito artístico social ha de constituir el recital que tiene dispuesto para esta tarde la conocida profesora de bailes Dania Desko.

Se llevará a cabo como todos saben a las cinco de la tarde en el teatro Auditorium del Vedado.

Presentará Dania Desko al grupo numerosos de sus alumnas entre las que se destaca su hija adoptiva, la monísima Lina Desko que ofrecerá números interesantísimos en punta y sin zapatillas, lo que la conquistó el honor de figurar en la popular sección de Ripley «Créalo o no».

La señora Elisa Godínez de Batista, distinguida esposa del Coronel Fulgencio Batista es una de las principales patrocinadoras de este bien llamado festival de arte coreográfico.

Casi todas las localidades están vendidas encontrándose en poder de nuestras principales familias que sienten gran interés por admirar a Dania Desko y sus discípulas.

Un éxito.

HOGAR FELIZ. — El doctor Ricardo Morán, joven y notable abogado y su bellísima esposa Lila Forcade, han visto aumentadas las dichas de su hogar con el nacimiento de un hermoso niño, nacido el lunes último.

Al enviar nuestra felicitación a los jóvenes esposos lo hacemos extensiva a los abuelos del reciennacido, el señor Julio Forcade, Presidente de la Bolsa de la Habana y señora Angélica Pedro.

Enhorabuena.

DE VIAJE.—A bordo del «Florida», embarca esta tarde para Miami, siguiendo viaje a New York, el doctor Roberto Ruiz Montaño, Abogado Consultor y Secretario del Patronato de la Lepra, acompañado de su gentilísima esposa Mercedes Hernández.

Tengan un feliz viaje.

EDUARDO FONTANILLS.— Esta noche, embarca para Miami, a bordo del «Florida», para seguir viaje a New York por carretera, el querido compañero Eduardo Fontanills Mazón, cronista social de nuestro colega «Información».

Con el va su señor padre, el doctor Eduardo Fontanills y Nattes, antiguo y prestigioso médico que goza de sólida reputación.

Tengan un feliz viaje.

DE REGRESO.—A bordo del «Munargo», regresaron ayer de los Estados Unidos, los estimados esposos doctor Guillermo Ardura y señora Concha Moya, quienes disfrutaron de una grata temporada.

Reciban nuestra bienvenida.

(Continúa en la página NUEVE)

A PLAZOS, SIN FONDO NI FIADOR

MUEBLES DE EL FENIX

JUEGOS CAOBA, CHAPA, TAPIZ Y PIEZAS SUELTAS, EN TODOS ESTILOS.

VENGA A VERLOS

¡NO PAGUE LUJO!

PICOS, CARBALLIDO Y Co.

TELEFONO: U-1360.

Neptuno y Soledad

Excluído de fianza por homicidio perfecto

El Juez de Instrucción de la Segunda, dictó auto de procesamiento contra Mariano Morales, excluyéndolo de toda fianza por el delito de homicidio perfecto en la persona de su ex-amante Adelaida Díaz.

Morales, el domingo pasado, con un revólver calibre 45 que portaba, hizo varios disparos a la Díaz, ocasionándole diversas heridas las cuales le produjeron la muerte, ayer en el Hospital Calixto García, donde había sido ingresada para su asistencia.

Otro procesado por homicidio

Gerardo Martínez Amoro, matador de Miguel Larrazabal, fué excluído de fianza, por el Juez de Instrucción de la Sección Primera.

Colegio BUENAVISTA

PARA NIÑAS Y SEÑORITAS

MIRAMAR Y GUTIERREZ. TELEFONO FO-1194.

Ofrecemos los siguientes cursos:

Primera y Segunda Enseñanza en Castellano, con clases diarias en Inglés; Comercio en Inglés y Castellano; High School completo en Inglés.

EL NUEVO CURSO PRINCIPIA EL MIERCOLES 6 DE SEPTIEMBRE.

Para más informes, diríjase a Miss Ione Clay, Directora. Apartado No. 5, Marianao, Habana.

Bravo de Messa—Publicidad—A-6636.

8 horas diarias de sueño

fresco y confortable...

Repara las energías perdidas!

Después de un día de intensa labor el cuerpo necesita un descanso absoluto... Los colchones SIMMONS, de construcción especial... cómodos... frescos... higiénicos y económicos, proporcionan un reposo absoluto que restaura las energías perdidas y permite levantarse al día siguiente optimista, fuerte, saludable y feliz. Permita que un colchón SIMMONS, garantía de alta calidad y universalmente conocido, restaure sus fuerzas... Escoja hoy mismo el modelo que más le agrade, dentro de sus posibilidades económicas, entre el inmenso surtido que ponemos a su disposición.

Visite cualquiera de nuestras exhibiciones.

CUBA BRANCH SAN RAFAEL Y SAN NICOLAS

SIMMONS

SERVICIO EN TODO EL MUNDO

TELEFONO M-7044 LA HABANA

También pueden adquirirse en El Encanto todos los productos SIMMONS

Trátase de conseguir que el Poder Central ayude a sostener algunos servicios de cuatro municipalidades

Se reunirán en un ágape los componentes del «Batallón Perdido» universitario de 1929. Lesionados a taburetazos varias personas en un kiosco en la Playa de Marianao

El próximo sábado, día 9 del actual, tendrá lugar en el Club Náutico de Marianao, a las 12 y media, un fraternal almuerzo en que se reunirán los graduados universitarios pertenecientes al Curso Prejurídico de 1929, conocido en el argot caribe por el «batallón perdido».

Por haber sido dicho Curso Académico uno de los más accidentados, pues sufrió dos clausuras universitarias por tres y dos años, respectivamente, un grupo de graduados ha lanzado la idea de reunirlo por el hecho de haber pertenecido a la famosa Prejurídica de 1929.

La comisión organizadora está integrada por los doctores Fernando Fernández Escobio, José Francisco Ramos, y Orlando Martínez Zanetti, y ruega a los compañeros que aún no hayan podido ser citados reporten su asistencia al bufete Fernández Escobio, en Aguiar y Empedrado, por lo menos con 24 horas de anticipación de la fecha señalada.

VARIOS LESIONADOS EN UNA RIÑA TUMULTUARIA

Por miembros de la Policía fueron detenidos en la Playa de Marianao, Alberto Montes y Pedroso, de 29 años, vecino de Damas número 910; Pedro Morán Galán, de 27 años, vecino de Fábrica número 363; Eulalio Nicasio Quesada, de 36 años, residente en Pedroso número 258; Loreto Martínez Benítez, de 23 años, vecino de Paula número 83; y Rosa Rodríguez Pérez, natural de Santiago de Cuba, de 30 años, de Picota número 178, los que fueron asistidos de lesiones leves en la Casa de Socorro por el doctor Gálvez, y los hermanos Francisco y Avelino Alvarez García, de 37 y 35 años, respectivamente, vecinos de Paseo y Asunción, dueños del kiosco «El Rápido», en la Quinta Avenida. Estos fueron asistidos en el Centro de Socorro del Vedado; el primero de lesiones graves y el segundo menos graves. Presentados ante el teniente Dedric en la Segunda Estación de Policía, manifestaron que al negarse a que los sujetos anteriormente mencionados jugaran al cubilete, después de vejarlos, utilizaron las banquetas de un kiosco, 9 o 10, en total, y las lanzaron mostrador adentro, causándole las lesiones y daños de consideración a la propiedad. Los acusados negaron los cargos, diciendo que habían sido agredidos. Ingresaron en el Vivac por no prestar fianza de cien pesos.

SE CAYO DE UN OMNIBUS

Fulgencia Castillo Morales, de 45 años, vecina de Avenida Buenavista 7, fué asistida de lesiones graves que sufrió al caer de un ómnibus de la ruta 43, en marcha, en la calle Real y General Lee.

SE ENCERRO EN UNA HABITACION, ENVENENANDOSE

Al Centro de Socorro fué conducida Gloria Lazo Herrera, de 22 años, vecina de Tercera y Primera, la que fué asistida por el doctor Joaquín H. Sardiñas, de grave intoxicación. Según declaró Pérez al comandante Julio Prats, Gloria se encerró en una habitación y tomó un veneno. Fué trasladada al hospital Calixto García.

OTRA JOVEN TOMO SALFUMAN

Hilda Martínez Morejón, natural de Aguada de Pasajeros, de 19 años, y vecina de calle Dos y Avenida Siete, en Buenavista, fué asistida por el doctor Sardiñas de grave intoxicación. Declaró que por una equivocación en la medicina que tomaba, ingirió salfumán. En grave estado fué trasladada al hospital Calixto García.

QUERIA MATARLA CON UN CUCHILLO

Georgina Cuesta Laza, de 23 años, vecina de Río y San Doval, ordenó al vigilante Ramón A. Gil, la detención de Julio Valdés García, de 48 años, vecino de Samá 4, por querer darle muerte con un cuchillo, por asuntos de familia. El acusado negó los cargos ingresando en el Vivac a la disposición del juez.

TEME UN INDIVIDUO UN SABOTAJE EN SU COMERCIO

Faustino Machín Pérez, de 31 años, vecino de Concepción número 12, denunció a la Policía que tiene un kiosco en la calle Luisa Quijano, y que le fió mercancías por dos pesos a Francisco Amores, vecino de Santa Rosa sin número, que no le ha pagado. Agrega que desde hace noche Amores ronda por su establecimiento en unión de otros desconocidos, temiendo vayan a causarle daños a su persona o a su establecimiento. El teniente Dedric ha dado órdenes a dos vigilantes para que detengan a cualquier persona que se haga sospechosa en ese lugar.

IMPORTANTE MODIFICACION MUNICIPAL POR EL ROTARY CLUB

La última sesión almuerzo del Club Rotario de Marianao, tuvo como tema tema central el estudio que sobre la posible modificación del Artículo 124 de la Ley Orgánica Municipal, presentara el doctor René Acevedo Laborde, a fin de que Municipios circunvecinos a la Capital, como Guanabacoa, Regla y Marianao, sean incluídos en distintas atenciones del Poder Central.

Dirigida la sesión por el Ejecutivo Rotario, integrado por el presidente doctor Magdaleno Chile y los doctores Antonio J. Calves y Orlando Martínez Zanetti, como secretario y sargento de Armas, respectivamente, ocuparon la mesa presidencial los señores Raúl Lazcano, secretario del alcalde, en su representación señor Constantino Santos Campoy, contador municipal y señor Alfredo Esquerré, asistiendo gran número de invitados interesados en la sesión.

El doctor Acevedo hizo un resumen de las dificultades que sufren los Municipios para atender sus servicios fundamentales como son el de arreglo de calles, recogida de basuras y labor sanitaria, abogando porque se modifique el Artículo 124 de la Ley Orgánica Municipal para incluir en la atención del Gobierno Central a los Ayuntamientos de Regla, Guanabacoa y Marianao, aun cuando se respetase su independencia política.

Por existir criterios disímiles sobre el particular el doctor Martínez Zanetti anunció que solicitaría de la Junta Directiva otra sesión para ampliar el estudio del asunto, afirmando que Municipios ricos como el de Marianao, no era absorción lo que necesitaban para poder progresar, sino amplia autonomía y buen gobierno municipal.

Con otros temas de carácter rotario se dió fin a la sesión que resultó de vedadera trascendencia para la municipalidad.

A. Martínez,
Corresponsal.

Confíe en su dentista —él dice KOLYNOS

debido a su extraordinaria acción higiénica, científica y protectiva.

Use usted Kolynos y mantendrá su dentadura siempre reluciente y su sonrisa cautivante.

ILUMINE *su* SONRISA *con* KOLYNOS

COLEGIO MARIA MARTIN

(FUNDADO EN 1925)

AGUIAR Nº 256. TELEFONO A-9474.

Abierto el Curso ayer, 6 de Septiembre.
Expide certificados de Octavo grado.
Primera y Segunda Enseñanza. Kindergarten.
Externado e Internado.
Servicio de Omnibus.

(Bravo de Messa. Publicidad. A-6636)

¡ALGO NUEVO!
PARA SU NEVERA.
ESPERELO.
RIONDA

LA LLUVIA EN LA REPUBLICA

Según el comunicado cotidiano que nos remite el jefe del Centro de Telégrafos, Sr. Pedro P. Torres, en las últimas veinticuatro horas, vencidas al mediodía de ayer, ha llovido en los siguientes términos:

Coloma, Santa Lucía, Consolación del Sur, Candelaria, San Luis, San Juan y Martínez, La Fe, I. Rubio, Pinar del Río, San Felipe, Quivicán, en toda la provincia de Matanzas, en Fomento, R. Alfonso, L. Pérez, Condado, Báez, Guaracabulla, Cienfuegos, Rodas, Cartagena, Abreus, Constancia, H. Campiña, Covadonga, Cabaiguán, Guasimal, Tunas, Cifuentes, Del Valle, Camarones, Cumanayagua, Jicotea, Buena Vista, Esmeralda, Sola, Cunagua, Lugareño, Manzanillo, Niquero, Banes, Río Cauto, Guamo, Cauto, Yara, Veguita, Puerto Padre, Campechuela, C. Hueca, San Ramón, Media Luna, Banes, Antilla y en La Maya.

En los demás lugares de la República no llovió.

MADAME GIL

Nuevos procedimientos para el embellecimiento del cutis con adaptación para cada caso, de los productos científicos no conocidos hasta ahora. Ultima palabra de los más modernos Institutos de París y presentados por MME. GIL, experta en belleza femenina.—Consulta y reconocimiento gratis.

Tinturas y Permanentes por los expertos CARLOS y MORA.

OBISPO, 506.—TELEFONO A-6977.

Para salud y energía, tome Kresto tres veces por día!

M.E.C.D. 2016

HAN SIDO ORGANIZADOS SEIS NUEVOS GRUPOS GREMIALES PARA EL REPARTO DE LAS CUOTAS CONTRIBUTIVAS

G A C E T I L L A S

AUDITORIUM: «ENTIENDASE CON MI ABOGADO»

Por última vez presenta hoy este favorito teatro y solamente en el turno de las 9:45, la triunfal superproducción Metro que tiene por título: «Entiéndase con mi Abogado», la original y emocionante aventura en que toman parte, como algo nuevo en su vida, Virginia Bruce y Walter Pidgeon, pareja simpática de los cinefans, actuando al lado de Eduardo Ciannelli, Leo Carrillo, Ann Morris y Lee Bowman.

Y también por última vez y en el turno de las 8:30 exclusivamente, «Dentro de la Ley», la gran interpretación de Ruth Hussey, Paul Kelly y Rita Johnson.

Por la tarde a las 5. Gran Recital de Arte por Dania D-Esko y sus alumnas, destacándose la genial pequeña bailarina sobre puntas sin zapatillas Lina D-Esko. Lunetas Mayores 10. Niños 5 centavos. Primer Balcony 0.60. Segundo Balcony 0.30.

Mañana: Tyrone Power y Alice Faye, los amantes inolvidables de Al Compás de mis Recuerdos, con el popular cantante Al Jolson en el gran romance musical de la Fox «Mi hombre».

El sábado y domingo, La película de acción intensa y de escenas espectaculares: «Cada Amanecer Muero», el sensacional triunfo de dos grandes estrellas de la pantalla, James Cagney y George Raft.

Lunes (a petición general) Hugo del Carril, en «La Vida de Carlos Gardel y Libertad Lamarque y Agustín Irusta en «Puerta Cerrada».

TRIANON: «CADA AMANECER MUERO»

Hoy, y mañana se complace la empresa de este teatro en presentar el majestuoso programa de la Warner Bros., de dos sensacionales producciones, exhibiendo en sus turnos preferentes de 5:15 y 9:45 la más emocionante super-producción de «gangsters», filmada hasta la fecha, donde actúan sensacionalmente tres indiscutibles estrellas como James Cagney, George Raft y George Bancroft. En el role femenino se destaca la labor de Jane Bryan, además de contar en su reparto un gran número de actores de reconocido cartel.

La otra película, a las 4 y 8:35 se titula: «Capturado por la Rubia», por la simpática pareja de Glenda Farrell y Barton McLane en otro sensacional melodrama de la serie de la rubia periodista cuya accidentada carrera nos revela los enredos más emocionantes y la intriga anula todos sus esfuerzos por solucionar todos los crímenes que se cometen.

Se completa el programa con Noticiero y dos amenas variedades.

El sábado y domingo: La preciosa producción musical «Mi hombre», con tres artistas de gran popularidad como, Tyrone Power, Alice Faye y el gran Al Jolson.

El martes: Una gran serie de Episodios «La Araña Negra».

INFANTA: «JEZABEL» Y «LAS HERMANAS»

Un grandioso homenaje señala para hoy la cartelera del ventilado y cómodo teatro «Infanta», de la empresa Carrerá, con dos colosales producciones de la excelsa actriz Bette Davis; teniendo como cinta principal: «Las hermanas», con Bette Davis, Errol Flynn y otros; la película exquisita que está realzada por la actuación admirable de Errol y Bette, los dos artistas que con sus talentos hacen grandioso este film magistral. La historia novelesca de una mujer que le entregó su corazón a un hombre que había perdido su alma. Le sigue en turno la cinta que se titula: «Jezabel, la tempestuosa», con Bette Davis, Henry Fonda y George Brent; la más intensa creación dramática de Bette, la mejor trágica americana, y la obra más emocionante que ha interpretado Henry Fonda, con la brillante cooperación del gran actor George Brent que ofrece una labor digna de elogios y aplausos...

Completa el programa la revista «Universal». Mañana: «Suicídate y verás», por Joe E. Brown.

El sábado: Regio estreno: «Sueño de Hadas», por Shirley Temple.

PAYRET: «CANCIONERO CUBANO»

Un gran éxito del doble programa en español que presenta «Payret». Una joya del cine cubano y otra del cine mexicano.

Hoy desde las dos de la tarde. Una revista con escenas de la situación europea. Una Alfombra de noticias. Exito de la super-producción mexicana de Chaflán, Barcelata, Falcón y un gran conjunto de actores más: «Tierra Brava».

Exito, éxito en todos los turnos: «Cancionero Cubano» por Garrido, Piñero, Julito Díaz, Estrellita Díaz y un reparto de cantantes cubanas de gran prestigio. Toda la mejor música de Lecuona.

Los precios son: 20 centavos hasta las 6 y media y 30 centavos después. Niños 15 centavos. Tertulia 10 centavos hasta las 6 y media 15 centavos después.

Mañana: «Verbena Trágica» y «Cancionero Cubano».

NEPTUNO: «TIERRA DE PASION»

Un programa atractivo ha combinado para hoy la empresa de este concurrido cine «Neptuno», con la super-producción francesa interpretada por Tino Rossi, titulada: «Tierra de Pasión».

Una película para todos los que gustan de las buenas film.

Como complemento se exhibirá la sensacional producción basada en la novela de Emilio Zola, titulada: «La Bestia Humana» de Simone Simon y Jean Gabin.

Completa el programa un cartón y un Noticiario. Los precios: 15 centavos de 2:30 a 6:30 y 20 centavos después. Niños 10 centavos a todas horas.

Mañana, dos estrenos y una gran atracción en la escena. «La Alegre Farándula» de Grace Field, «El Mastín de los Baskerville», de Richard Greene y en la escena en turnos de 5:30 y 9:30 presentación del gran cantante argentino: Agustín Irusta, interpretando las más deliciosas canciones bonarenses.

El sábado y domingo, Brian Aherne, Víctor McLaglen, J. Carradine y miles más en «Capitán Furia», Peter Lore en Mr. Moto de incógnito» y estreno del primer episodio de la serie Columbia: «Mandrake el Mago».

FAVORITO: «JESSE JAMES» Y «MI TIO SAMUEL»

Un fenomenal programa para hoy nos anuncian las elegantes carteleras del simpático y concurrido cine «Favorito». Situado en la Calzada de Belascoaín y Peñalver, con el teléfono U-3550.

En turnos de tarde y noche se exhibirá un programa con «Jesse James», la estupenda producción, interpretada por el favorito actor Tyrone Power, con la cooperación de Henry Fonda y Nancy Kelly y como complemento la actriz mimada del público Shirley Temple en «Mi tío Samuel». Completa el programa un cartón y un noticiario.

Los precios: Luneta, mayores, 15 centavos. Niños y la cómoda tertulia, 5 centavos a todas horas.

Mañana: «La sonata de Kreutzer» y «Katia», de Daniele Darrieux. Sábado y domingo, dos estrenos y un debut. En la pantalla se exhibirá la producción en español de Jean Marlowe, Alita Román y Fernando Borel, titulada «La modelo y la estrella» y «Cuatro corazones», también en español. Y en la escena, presentación de la gran cantante argentina Mercedes Simone, interpretando los últimos «hits» musicales argentinos.

FLORENCIA: MAÑANA: MERCEDES SIMONE

Un excelente programa ha combinado para hoy la dinámica empresa del cine «Florencia» con las excelentes producciones «El Club de las millonarias», de Bárbara Stanwick y Henry Fonda y «El pilluelo del circo», de Tommy Kelly. Completa el programa un cartón y un noticiario. Los precios: 10 centavos luneta y niños y tertulia familiar, 5 centavos.

Mañana, Pierre Richard Wilm en «Tarakanova» y Eric Von Stroheim en «La coartada». Además, en la escena presentación de la gran cantante argentina Mercedes Simone. No pierda la oportunidad de oir los últimos tangos en la voz de esta eximia cantante.

El sábado y domingo, la épica producción «La diligencia», de J. Wayne, Claire Trevor y miles más. Además se exhibirá la fina producción «El desafío», donde se nos muestra la belleza de los Alpes italianos.

OLIMPIC: BETTE DAVIS EN «AMARGA VICTORIA»

Uno de los mejores programas que hay anunciados en carteleras lo tiene, sin duda alguna, el concurrido cine «Olimpic» del Vedado con el teléfono F-3711. Hoy se exhibirá en todos los turnos la magnífica producción de Bette Davis y George Brent «Amarga victoria». Un gran drama interpretado por la estrella número 1 de la pantalla, Bette Davis. Completa el programa la producción de Bonita Granville, titulada «Nanci, la repórter». Además se exhibirá un cartón y el acostumbrado Noticiario.

Los precios: 15 centavos por la tarde, 20 centavos por la noche. Niños, 10 centavos. Tertulia, 10 centavos.

Mañana, día popular, con «Mademoiselle Frou Frou», de Luisa Rainer y «Oh, Marietta!», de Nelson Eddy y Jeannette MacDonald

El sábado y domingo, Mickey Rooney, el campeón de taquilla, con Lewis Stone, Cecilia Parker y otros en «Andy Hardy en peligro». Conjuntamente se exhibirá «El impulso del mal», de Jean Parker y Charles Bickford.

MANZANARES: «EL CAPITAN FURIA»

En la tanda y noche de hoy de este modernísimo espectáculo de familias que se encuentra situado en Carlos III e Infanta, se estrena la grandiosa producción por Víctor Mac Laglen y Adrián Aherne, titulada «El capitán Furia», una de las más grandiosas producciones del año, para completar el programa de hoy la sensacional producción por Douglas Fairbanks Jr., titulada «Catalina la Grande», obra histórica, mas cartones por Mickey Mouse. Mañana, viernes, «Zenobia», por Oliver Hardy y «Zazá», por Claudette Colbert, cartones por Popeye. Precios populares. Sábado y domingo, la película cumbre de Betty Davis «Amarga victoria». Para el domingo, grandiosa matinée en Manzanares el cine de las familias por sus grandes producciones y sus precios, comodidad y fresco.

MAÑANA: DEBUT DE BLACAMAN

El tema de todas las conversaciones en la Habana, es el debut de Blacaman, fijado para mañana viernes a las 9 de la noche en el Palacio de los Deportes. Tanto se ha hablado en el mundo entero de Blacaman, tanta es la curiosidad por verlo que el momento del debut se espera con febril impaciencia.

Blacaman, presentará su triple espectáculo a todo lujo y amenizado por la famosa orquesta de los hermanos Le Battard. El programa de Blacaman se divide en tres partes: Vaudeville, con números sugestivos excéntricos, etc, durante una hora. Después Blacaman en sus notables demostraciones de Fakirismo y Ciencias Ocultas, hipnotismo sobre animales domésticos y cocodrilos y auto sugestión, con su famoso número «Un viaje a la otra vida», y cerrando el programa el sensacional acto «Fascinación de fieras», entrando Blacaman, desnudo y sin armas en la jaula de los leones enfurcidos y trayéndolos sumisos a sus plantas al influjo de su mirada.

Los precios para la corta temporada de Blacaman, son los siguientes: Luneta de Ring $100. Preferencia numerada 80 centavos. Tendido de cancha 50 centavos. Delantero de tertulia 30 centavos. Tertulia 20 centavos. Hay palcos de 6 sillas a $6.00 y palcos de 4 sillas a $4.00. La localidad puede adquirirse ya en el Palacio de los Deportes oficinas de la Administración, o separarse por el teléfono U-8941.

MARTI: «ROMANZA ORIENTAL» Y «LA JUSTICIA TRAGICA»

Un grandioso programa doble de la Paramount anuncia hoy el concurridísimo y elegante cine Martí, que a diario se ve tan favorecido por las familias. Hoy, como de costumbre, en función continua comenzando a las dos de la tarde, se exhibirá revista, variedad, carton, estreno de la preciosa cinta musical «Romanza oriental», con John Boles y la sensacional film «La jornada trágica», con Gary Grant.

Rigen, como de costumbre, los más populares precios de la Habana: luneta, 10 centavos hasta las seis de la tarde y 15 centavos después. La tertulia, 5 centavos a todas horas.

Mañana: «El predilecto» y «Sueño de una noche de verano». Ambas por James Cagney. El sábado, «La casa del ogro» y «El correo del sur». Y el domingo, matinée desde la una, con el mismo programa.

ROXY: AGUSTIN IRUSTA Y SU CONJUNTO

Colosal función nos anuncian para hoy las carteleras del popular Cine «Roxy» de 14 entre A y 1ra. en el reparto Almendares, teléfono F. O. 4255.

Dos magníficas producciones argentinas «Senderos de Fe» y «Con las alas rotas» por Amanda Ledesma y Floren Delbene la primera y Mecha Ortiz y Ernesto Raquel la última que le harán conmover sus más hondos sentimientos. En la función de la tarde sólo pasaremos estas dos películas y en la función de la noche además de las mismas la actuación del famosísimo cantante argentino Agustín Irusta interpretando sus mejores creaciones y acompañado por su magnífica orquesta típica. Venga a cantar con Irusta la lindísima canción «Salud..... dinero y amor» y este magnífico cantante, galante y caballeroso obsequiará con su autógrafo a toda damita que lo solicite.

Los precios de la tanda: Luneta mayores 15, niños y tertulia. Noche: Luneta 20. Tertulia 15.

Mañana: Día popular con dos magníficos estrenos: «Hombres de mar» por Arturo de Córdoba y Vilma Vidal y «Noches de Gloria» por Esperanza Iris.

RIVOLI: «SUEÑO DE HADAS»

Glorioso programa de pre-estreno nos anuncian para hoy las carteelras del elegante cine «Rívoli» de 4 y 5 en La Sierra, teléfono F. O. 2682.

«Sueño de Hadas» por la genial y simpatiquísima chiquilla Reina de la pantalla Shirley Temple en la superproducción orgullo de la Fox admirablemente secundada por un reparto especial. Todo cuanto pudiera explicarse de esta maravillosa película nunca sería suficientemente comprendido pues no existen palabras con qué llevar al convencimiento del espectador la soberbia realización que esta compañía pudo producir llevando como estrella máxima a la más linda y traviesa chiquilla.

Completa este interesante programa la linda cinta de Loretta Young y Tyrone Power. «Segunda luna de miel» un noticiero y un lindo cartón.

Los precios: Mayores 20. Niños 10 por la tarde. Mayores 30. Niños 10 por la noche.

Mañana: «Barrios Bajos» y «Cantar es vivir».

REINA: «LA SEÑORITA CICLON»

Lupe Vélez, la estrella todo nervio de nuestra raza, en un role de protagonista que sólo encaja ella a la perfección; una mejicana disputándole el amor a una americana, esto es: «La Señorita Ciclón» una farsa de bella trama en la que florece un romance encantador y la música satura el ambiente con exquisitas melodías. Vuelva Vd. a ver a Lupe Vélez en «La Señorita Ciclón». «El Temerario del Aire» la película en la que la epopeya de la aviación ilumina con sus fulgores el drama de una mujer a quien el Destino coloca en la más cruel de las alternativas. Lleva como intérpretes a R. Anmstrong y D. Gorrigan.

Un cartón y la revista con los sucesos mundiales más recientes completará este bello programa que se exhibe hoy en el popular super-cine «Reina».

Los precios serán de 15 centavos la luneta hasta las 6 y media y 20 centavos después, la cómoda tertulia familiar con sus regias localidades 10 centavos.

Mañana: «La Vida de Carlos Gardel» y «Senderos de Fe.»

RIALTO: «MEDIANOCHE» CON CLAUDETTE COLBERT

Para hoy se anuncia en el simpático teatro Rialto un monumental programa exhibiéndose dos encantadoras producciones, dos grandes estrenos que serán del agrado de todos los que tengan la dicha de verlas. Uno es la original comedia melodramática: «Medianoche», que no tiene igual por lo emocionante, y es algo serio en materia de risa. «Medianoche» es la película que no tiene una sola escena que no sea interesante ni un solo intérprete que no sea estrella. Claudette Colbert, Don Ameche, John Barrymore, Mary Astor y Francis Lederer.

El otro estreno con que se completa el programa de hoy en Rialto lleva por título «Dímelo en Francés», interpretada por Ray Milland y O. Bradna.

Los precios para la función de hoy que comienza desde las 2:30, son: mayores veinte centavos hasta las 6:30, después treinta centavos. Niños quince centavos.

Mañana con «Medianoche» se exhibe «El Tesoro de B. Drummond».

LARA: «LA INVITACION PELIGROSA». 10 CTS.

Las carteleras del confortable cine de las familias Lara, de Prado y Virtudes, con el teléfono M-2421, anuncian hoy un programa grandioso.

En la función continua, de dos de la tarde a 11:30 de la noche se exhibirá revista, comedia, estreno de la soberbia, interesante producción «La Invitación Peligrosa», con Rosalind Russell y Robert Montgomery y estreno de la divertida, jocosa super comedia «Pájaros Bobos» con los ases de la risa Stan Laurel y Oliver Hardy.

Precio: luneta diez centavos a todas horas. Entre y salga cuando quiera.

Mañana: «El Misterio de la Pista» y «Aguilas Humanas».

El domingo: «Culpas Ajenas», «Bajo el Uniforme Blanco» y cartón.

PRADO: «COLEGIO DE SEÑORITAS»

Para hoy tiene Prado, el elegante teatro del Paseo de Martí, como todos los días, matinée de las dos y tandas a las 5 y 8:15, con lo mejor en película al más bajo precio, diez centavos luneta o preferencia. Exhibiéndo primeramente la alegre y entretenida producción de la Columbia «Colegio de Señoritas», por la adorable actriz Ann Shirley y una de las más emocionantes y atrevidas joyas del gran actor Melvyn Douglas «Ha Vuelto Aquella Mujer». Completando el programa una revista y una comedia.

Mañana: Homenaje a la actriz preferida del público habanero: Paulina Singerman, con sus dos grandes éxitos «Retazos» y «La Rubia del Camino».

VERDUN: «CUMBRES BORRASCOSAS»

La historia de una mujer que se casó con un hombre para huir de otro y del hombre que se casó con una mujer a quien detestaba, para vengar una traición de amor, es en síntesis la interesante trama desenvuelta en un ambiente de refinamiento y belleza que nos brinda la extraordinaria producción «Cumbres Borrascosas,» interpretada por M. Oberon y Maurice Chevalier. El Noticiario y un cartón en colores, completan el programa.

La función dará comienzo a las dos de la tarde. Los precios: quince centavos luneta hasta las 6:30 y veinte centavos después. Los niños diez centavos y la tertulia familiar con butacas diez centavos a todas horas.

Mañana: «Amarga Victoria» y «Nancy la Reporter».

COLONIAL: «CADA LOCO CON SU TEMA»

Un divertido programa en español, con dos bellas películas mexicanas es el que anuncia hoy el Colonial, el favorito cine de las familias.

En la función continua, siempre comenzando a las cinco de la tarde, se exhibirá revista, comedia, estreno de la bella, soberbia producción en español «Ora Ponciano», con Chaflán, Pardavé, Consuelo Frank y otros y estreño de la divertida, jocosa super comedia mexicana «Cada Loco con su Tema», con Enrique Herera, Padavé y otros.

Precios: luneta mayores diez centavos y niños cinco antes de las 6:30 y mayores quince y niños cinco centavos después. Tertulia familiar damas y niños cinco centavos y caballeros diez centavos a todas horas.

Mañana: «Una Madre se Acusa» y «El Ultimo Encuentro».

ACTUALIDADES: «LA ULTIMA MELODIA»

Extraordinario programa brinda hoy el favorito cine de las familias, Actualidades, sito en Monserrate 262, con el teléfono M-5575.

Hoy en la función continua de 2 de la tarde a 11:30 de la noche se exhibirá revista, comedia, el episodio tres de la emocionante serie «El Halcón Enmascarado», estreno de la maravillosa joya musical cubana «La Ultima Melodía», con Lolita González, Ernesto Lecuona, Garrido-Piñero y otros y estreno de la estupenda, colosal producción «Chicos del Barrio», con Frankie Darro y Paul Kelly.

Mañana: «Ha Vuelto Aquella Mujer», con Virginia Bruce y «Nunca es Tarde».

CERVANTES: «JALISCO NUNCA PIERDE»

Dos maravillosas producciones en español ofrece para hoy jueves el moderno y ventilado cine de las familias sito en Lamparilla y compostela a precios populares «Jalisco nunca pierde», interpretada por Chaflán Barcelata producción esta en español que será exhibida en los turnos de matinée tanda y noche conjuntamente con la grandiosa producción en español por Chaflán titulada: «Las mujeres mandan», además cartones y variedades.

Mañana, un soberbio programa: Damas 5 centavos «El sargento Tom», serie en 12 grandes y emocionantes episodios que será exhibida completa.

LIRA: «EL JOVEN DR. KILDARE»

«Lira», el favorito teatro de industria y San José, con el teléfono M-4474, presenta para hoy en sus turnos preferentes, el estreno de la exquisita super producción: «El Joven Doctor Kildare», que interpretan Lionel Barrymore, Lew Ayres y Lynne Carver. El drama de la juventud que tiene que luchar por un futuro lleno de dificultades, presentado en esta cinta en la forma de un joven doctor que acabado de graduarse se encuentra frente a un porvenir lleno de incertidumbres. Conjuntamente se exhibirá la exquisita super producción, repleta de regocijantes situaciones cómicas, romance exquisito y emociones a granel: «Saratoga», con Clark Gable y Jean Harlow. Completa el programa un noticiario, un cartón en colores y una comedia. Precios: lunetas, antes de las 6:30, damas y niños 5 centavos, caballeros 10. Después, 10 centavos todos.

Mañana: Richard Greene y Sonja Henie, en: «Mi Buena Estrella»; y «La Jugada Decisiva», de John Barrymore y Joan Davis

SE CONFIRMA LA NOTICIA DE QUE NO SE DARAN BECAS PARA LA ESCUELA MUNICIPAL AGUAYO

Actuando en la Presidencia el Alcalde Municipal doctor Beruff Mendieta, auxiliado por los funcionarios del Departamento de Impuestos, señores Jorge Don, y Pérez Ibarra, continuaron efectuándose ayer las constituciones de los Gremios Industriales y Comerciales a los efectos de designar sus comisiones para la confección de los repartos de cuotas contributivas para el próximo ejercicio de 1940.

Solamente quedaron constituídos los Gremios de Tiendas de Talabarterías, que designó Presidente de la Comisión de Reparto al señor Faustino Véliz; las Tiendas de Tejidos sin taller, que eligió para Presidente al señor Jaime Palensky, y los Comisionistas por cuenta ajena, que nombraron al señor Raúl Recal.

Los demás gremios convocados por la mañana no concurrieron a la formación del reparto, por lo que tributarán al Municipio el próximo año por las cuotas de Tarifas, y son: «Agentes de Seguros», «Talleres de construcción de lámparas» y las «Tiendas de Heno y Maíz».

Por la tarde, fueron declaradas desiertas las convocatorias para «Tratantes en aves» «Tiendas de modistas» y «Almacenes de sombreros», y se constituyeron las siguientes juntas: «Almacenes de aceite mineral»: presidente, E. Lanza; vocales, A. R. Campiña y Julio C. Castro; sustitutos, E. Roy Bowen y D. Pérez. Y «Almacenes de ferretería de la Habana», que eligió presidente a Santos Bouza; titulares a José Feito, Gerardo del Pomar, Geo. E. Knight, Manuel García, Leonardo Zabala, José Olivera Mesa y Hugo Capestany y suplentes, A. Fernández, F. García de Ríos y Manuel Pérez. Estos dos gremios distribuirán cuotas.

Las reuniones gremiales señaladas para hoy

Como de costumbre, insertamos a continuación los grupos de contribuyentes que han sido convocados para hoy:

Jueves 7 de septiembre, por la mañana: de 8:30 a 9, Trenes Tostar Café c|V| por Menor; de 9 a 9:30, Fábricas de Perfumería en general; de 9:30 a 10, Fábricas de Cigarros y Picaduras; de 10 a 10:30 Tiendas de Libros de Todas Clases; de 10:30 a 11, Alquiladores de Películas Cinemat; de 11 a 11:30, Fábricas de Pastas Gluten, Sémolas y Galletas Finas.

Por la tarde: de 1:30 a 2, Tabaquerías al menudeo; de 2 a 2:30, Tostaderos de café con V. por Mayor; de 2:30 a 3, Almacenes de Planos; de 3 a 3:30, Almacenes de Pieles Curtidas; de 3:30 a 4, Fábricas de Camas y Bastidores; de 4 a 4:30, Tiendas de Plantas y Flores; de 4:30 a 5, Consignatarios de Buques de Travesía.

Por la noche: de 9 a 10, Bodegones o figones.

No se otorgarán becas para la Escuela «Aguayo»

En un aparte de las reuniones gremiales que él preside, el Alcalde de la Habana, doctor Antonio Beruff Mendieta, llamó a los periodistas para informarles que definitivamente este año no serían concedidas becas para la Escuela Municipal «Alfredo M. Aguayo», cuyo cupo completo no permitía ningún ingreso más.

Estas manifestaciones del Mayor de la Ciudad corroboran las del Jefe del Departamento de Cultura, doctor Manuel Calás Dávila.

Junto al señor Alcalde, al emitirlas, estaba su secretario particular, doctor Manuel Gutiérrez Macún que acaba de regresar de los Estados Unidos de Norteamérica, donde desenvolvió con mucho éxito la misión oficial que le había sido encomendada.

Los apremios a morosos

El jefe del departamento de Impuestos Municipales, ha dado las órdenes precisas al de la sección de apremios, para que debidamente auxiliados por los jefes de negociados de industria y comercio y fincas urbanas, proceda a la mayor intensificación de los apremios a morosos por adeudos del impuesto territorial e industrias y comercios

Desea el departamento de Impuestos, que por conducto de la Policía Nacional sean tramitados urgentemente los expedientes que en gran cantidad han sido iniciados contra importantes fincas urbanas cuyos propietarios adeudan distintos trimestres sin que hayan respondido a las notificaciones hechas por la Administración.

De no acudir a pagar o celebrar convenios ante la sección de apremios, se dictarán las resoluciones pertinentes para que sean puestas en administración esas fincas urbanas, y en caso de negarse los inquilinos a pagar sus mensualidades a los Delegados del Municipio, interponer las demandas de desahucio contra los inquilinos, acusándoseles de desobediencia.

Nuevas obras

Por el Registro General han presentado planos y memorias solicitando del Municipio licencia para nuevas obras las siguientes personas:

Mariana Osin Aim, para construir una casa de una planta en el solar 23, manzana 89, de la calle de Unión en Johnson y Libertad bajo la dirección del Arjuitecto José Antonio Rojas.

Francisco Frases, para una casa de vivienda e nel solar 2 de la manzana E de la calle Mariano entre Lombillo y Santa Rosa, Reparto Santa Catalina, en el Cerro, bajo la dirección facultativa del Arquitecto Ricardo Nieva Alba.

Extraordinario evento cultural en el Anfiteatro

Por primera vez en Cuba, por iniciativa del Alcalde de la Ciudad doctor Beruff Mendieta y como una cortesía al Congreso Internacional Americano de Maestros, que se celebra actualmente en nuestra ciudad, se llevará a efecto en el Anfiteatro Nacional de la Avenida del Puerto, en la noche de hoy jueves, a las nueve, un trascendental acto de difusión cultural, mediante la escenificación con toda propiedad del primero de los Episodios de Historia de Cuba, de que es autor el doctor José Cid Profesor de Declamación de la Escuela Municipal «Alfredo M. Aguayo», interpretado por el cuadro de alumnos de la Escuela Municipal «José M. Gómez».

Periódicamente serán radiados los sucesivos episodios en fecha que se anunciará oportunamente.

La Banda Municipal, ofrecerá un interesante programa de Concierto.

La entrada para este acto, como para todos los que, auspiciados por el Departamento Municipal de Cultura se ofrecen en el Anfiteatro Nacional, es absolutamente libre.

Deficiencias de alumbrado

La Segunda Estación de Policía comunica a la Alcaldía, deficiencias del alumbrado público reportado por el personal de esa estación, en los siguientes lugares:

Inquisidor y Oficios, Suárez y Esperanza, Misión y Economía, Sol y Aguacate, Muralla entre Inquisidor y Oficios, Someruelos entre Corrales y Monte, Cuba entre Acosta y Luz, Merced y Compostela, Acosta entre Cuba y San Isidro y San Isidro entre Cuba y Damas.

Gestión de amillaramiento

Celebró sesión la Junta de Amillaramiento del Municipio, impartiéndoles su aprobación a cincuenta rectificaciones de rentas, asignando tributos a igual número de fincas urbanas habitadas por sus propietarios, y resolviendo diez recursos presentados contra anteriores acuerdos de dicho organismo. Esta es, en síntesis, la nota facilitada por el Secretario de la Junta de Amillaramiento, que no especifica si los recursos fueron admitidos o rechazados.

Mañana celebrará nueva sesión la Junta.

Recaudación municipal

El movimiento de fondos ocurrido en la Tesorería Municipal el día 5 del actual, según la nota facilitada por el Contador, fué como sigue:

Recaudación: Por Ejercicio corriente, $6.226.60; por Resultas, la suma de $1.812.32; para el Consejo Provincial, $1.317.56; y por Plumas de Agua, $141.33 solamente, a pesar de las gestiones del apremio a morosos.

Existencia en Caja: De Ejercicio corriente, $9.689.78; de Resultas, la suma de $1.694.55; del Presupuesto Extra, $79.20; del Consejo Provincial, $19,294.24; Depósitos del Estado, la suma de $9.833.84; del Acueducto de Albear, $2.762.90; y por Depósitos de todas clases, $249,708.17. Total en caja: $293.063.38.

Pago de $9.917.55 por jornales de obras nuevas

De conformidad con lo dispuesto por el Alcalde Municipal doctor Beruff Mendieta, por la Contaduría se cursó la orden de pago por la suma de $9.917.55 que comprende las nóminas que se confeccionan adscriptas al Departamento de Fomento por concepto de jornales devengados por el capítulo denominado «Obras Nuevas».

Los pagos al personal continuarán hoy de acuerdo con el montante de la recaudación, siendo muy probable que se liquide la nómina del Departamento de Fomento

MAJESTIC: «JESSE JAMES»

Un extraordinario programa doble, hoy, en todos sus turnos, el elegante teatro «Majestic», situado en Consulado 210, con el teléfono M-3477. Comenzando la función corrida a las 2 en punto de la tarde y además de un noticiario, un cartón en colores y una graciosa comedia, se exhibirá el estreno de la deliciosa super producción: «La Rival de Sí Misma» con Madeleine Carroll, Clive Brook y Robert Barra. A continuación, Tyrone Power, Henry Fonda, Nancy Kelly y Randolph Scott, se presentan en la formidable epopeya en technicolor: «Jesse James». La historia del bandido, que el Oeste inmortalizó por sus hazañas audaces, capaces de aterrorizar a los hombres más valientes, por su valor a toda prueba, que el odio y la venganza hacían más grande, y por su noble corazón, que aunque lleno de odio, estaba lleno de amor hacia sus semejantes y principalmente, a su adorada esposa. Precios: luneta y preferencia, 10 centavos a todas horas. Tertulia, damas y niños 5 centavos, caballeros 10 centavos, a todas horas.

Mañana: dos gigantescos estrenos: «Los Salteadores de Trenes», de George O. Brien; y Sally Eilers, en «El Angel del Hampa».

4 CAMINOS: AGUSTIN IRUSTA Y SU ORQUESTA

Nuevamente se verá colmada la sala del popular teatro «Cuatro Caminos», de Belascoain 1107, con el teléfono M-3676, con la presentación del gran cantante y artista de la pantalla Agustín Irusta, que conjuntamente con su orquesta típica argentina ejecutará las más bellas canciones y tangos de su selecto y extenso repertorio. Agustín Irusta se presentará en la tanda de 5:30 y 10:00.

En la pantalla se exhibirá: «Cantando Llegó el Amor», interpretada por el propio Irusta; y «Adiós Buenos Aires», por Tito Lusiardo, Ernesto Lecuona, Floren Delbene y otros.

Los precios para esta función son: luneta 15 centavos, antes de las 6:30, después 20 centavos. Los niños 10 y la comodísima tertulia familiar 10 centavos a todas horas.

Mañana: «La Casa del Ogro» y «Sueños de Juventud».

WILSON: «LA CASA DEL OGRO»

«Wilson», en Belascoain y San Rafael, con el teléfono U-5863; 10 centavos de 1:30 a 6:30 y 15 centavos después. Los niños 10 centavos a todas horas.

Hoy, tarde y noche, la revista semanal: «Noticias del Día»; la comedia especial: «Polizones a Bordo»; y el cartón: «Travieso Ratoncito»; y las super atracciones: «Secretaria Particular», magnífica comedia, joya interpretada por Joy Hodges, William Gargan; Andy Devine y Ruth Donelly; y «La Casa del Ogro», colosal super producción extraordinaria en español, interpretada por Fernando de Soler, Arturo de Córdoba, Emma Roldán, Alfredo del Diestro, Luis G. Barreiro y Adela Jaloma.

A las 5: «Secretaria Particular» y «La Casa del Ogro».

Mañana: día popular, programa cumbre, con las super atracciones: «El Séptimo Cielo», regia joya de la cinematografía, interpretada por Simone Simon, James Stewart y Gregory Ratoff, con Jean Hersholt; y «Mujer, Marido y Rival», formidable super comedia extraordinaria, por Loretta Young, Warner Baxter, Binnie Barnes y César Romero.

P I N A R E Ñ A S

El coronel Benítez en Pinar del Río

Por sólo algunas horas.

Desde ayer miércoles, se encuentra entre nosotros el joven y simpático comprovinciano, quien se ha hecho cargo de la Jefatura del Regimiento «Plácido», de la provincia de Matanzas, donde pasó las fiestas populares del «Cuatro de Septiembre», rodeado de pinareños distinguidos y de cuanto vale y brilla en la sociedad yumurina, que fué a todos los actos celebrados en el cuartel «Goicuria», para testimoniarle así a su nuevo jefe militar sus grandes afectos y el deseo inquebrantable de cooperar con él a toda obra de mejoramiento público.

De un momento a otro retornaré nuevamente a la Atenas de Cuba, el buen amigo y admirado vueltabajero.

La boda elegante de hoy

En la capital habanera.

Esta noche lucirá sus mejores galas la Iglesia de Monserrate, para consagrar con el matrimonio, el idilio amoroso de dos jóvenes altamente distinguidos en la sociedad habanera.

Ella es la graciosa y elegante señorita Carmen Zilia Cervera Martínez, y él, una figura valiosa de las misiones educativas del Ejército Constitucional, doctor Cecilio García Tudurí, querido director de la granja escuela «Tranquilino Sandalio de Noda», de esta provincia.

Firmarán el acta como testigos destacadas personalidades de la Habana y Pinar del Río.

Los nuevos esposos tras una corta luna de miel por el interior de la República, fijarán su residencia en nuestra ciudad.

Para Carmencita y Cecilio, nuestra sincera enhorabuena por anticipado

Un acontecimiento artístico

En el teatro «Milanés».

Realizando un esfuerzo que dice mucho de sus mejores deseos por satisfacer las aspiraciones del público pinareño, la empresa del concurrido coliseo de la Avenida de Martí, nos anuncia para la próxima semana la presentación en persona del conocido y admirado actor y cantante argentino Agustín Irusta, quien viene acompañado de su aplaudido conjunto musical.

El simpático héroe de «Boliche» y «Luces de Buenos Aires», estará en Pinar del Río, dos días solamente, pues contratos de verdadera urgencia reclaman su presencia en los principales teatros de la América.

Irusta ofrecerá al pueblo de Pinar del Río, sus mejores creaciones y muchos números que aún no son conocidos en la Habana.

Esté al tanto de los programas que el joven Rodrigo lanzará a la calle dando cuenta de este magnífico acontecimiento artístico y social.

Mr. George Aplaguette

En Minas de Matahambre.

Nuevamente hállase en este coto minero el caballeroso amigo y una de las autoridades más elevadas de aquella empresa, el que acaba de regresar a Cuba después de una prolongada ausencia por los Estados Unidos, donde fuera a disfrutar de unas bien ganadas vacaciones acompañado de su estimada familia.

Wellcome, a Pinar del Río.

Bodas de papel

Un feliz aniversario.

Acaban de cumplir el primer año de casados los jóvenes esposos, señores Dora Rovira Buruaga y el doctor Enriquito Gils Rodríguez, funcionario del Poder Judicial.

Hasta ellos llegaron en la fecha del sábado último, grandes demostraciones de simpatías por parte de la sociedad pinareña.

Nuevo compromiso

Sancionado oficialmente.

Por el inteligente miembro de las Escuelas Cívicos Militares, cabo Demetrio Amador González, ha sido pedida la mano de la encantadora señorita Lilia Hernández Arroyo.

La petición fué hecha ante los padres de la novia.

Reciban los novios una efusiva felicitación.

La última nota

Para notificar a nuestros asiduos lectores del interior de la provincia que durante los días 9 y 10 del actual mes, actuarán en el lujoso cine «Aida», de esta capital, el tan anunciado conjunto artístico que integran la popular Estrellita Díaz, Carlos y Gladys Suárez.

Un rotundo éxito ha culminado las actuaciones de estos tres grandes de la escena nacional en los principales teatros de la Habana y no hay la menor duda que los señores Pérez-Donéstevez, alcanzarán un verdadero éxito de taquilla con la presentación de los mismos en Pinar del Río.

Estrellita Díaz es protagonista de las mejores películas cubanas y su arte y su voz exquisita, subyugarán extraordinariamente a cuantos vueltabajeros tengan la dicha de verla en persona.

Guillermo RODRIGUEZ.

CONTRA EL MINISTRO ESLOVACO EN VARSOVIA

BERLIN, septiembre 6. (Havas).—La agencia oficial alemana D. N. B informa desde Bratislava que el Ministerio de Relaciones Exteriores eslovacas ha abierto una investigación contra el ministro de Eslovaquia en Varsovia, Szathmary.

El Fiscal General ha ordenado el embargo de todos los bienes del citado ministro en Eslovaquia.

DIVIDIDAS LAS OPINIONES EN CHINA SOBRE LA GUERRA EUROPEA

SHUNG KING, China, septiembre 6 (Havas).—Basándose en las declaraciones de neutralidad de Italia, España y Rusia, en los círculos oficiales de esta capital se predice que la nueva contienda europea terminará con una victoria de Inglaterra y Francia. Ya en los centros autorizados de China se han formado dos campos: uno preconiza francamente que la nación exprese sin ambages sus simpatías hacia los franco-británicos, ya que son naciones que resisten una agresión, y el otro, simpatizando también con Inglaterra y Francia, entiende que aún no ha llegado la hora de que se haga una declaración en ese sentido, debido a que podría impulsar al Japón a adoptar una política hostil hacia Inglaterra en Asia.

SE CONSTITUYE UN NUEVO GOBIERNO EN SURAFRICA

CIUDAD DEL CABO, septiembre 6. (Havas).—La agencia Reuter informa que el nuevo Gabinete surafricano, que acaba de constituirse por el ex general Smuts, es particularmente fuerte y comprende a los representantes de todos los partidos de la Unión Surafricana, con excepción del partido Nacionalista Republicano, que forma la oposición oficial en la Cámara.

GRIS: «LA VUELTA DEL CISCO KID»

«Gris», el elegante cine, sito en Baños y 17, en el Vedado, con el teléfono F-4292, de la empresa Heydrich-Fernández Ledón, brinda hoy a sus asiduos un programa grandioso, en el que figura dos estupendas películas.

En los turnos de 4 y 8:30, se pasa por la pantalla la monumental joya: «Suez», con Tyrone Power, Annabella y Loretta Young.

En los turnos preferentes, a las 5:30 y 9:45, revista, cartón y estreno de la formidable y emocionante producción «La Vuelta de Cisco Kid», con Warner Baxter, César Romero y otros.

Precios: mayores 20 centavos en la tanda y 30 centavos por la noche. Los niños 15 centavos y la tertulia 10.

Mañana: «Morena Clara» y «El Bailarín y el Trabajador». Dos películas españolas.

VIVES: «ZENOBIA»

Muy precioso programa anuncian hoy las carteleras del elegante cine «Vives», sito en la calle B, entre 27 y 29, en el Vedado, con el teléfono F-3128.

Hoy, a las 4 y 30 y 8 y 30 se exhibirá un cartón en colores y la bella, regia cinta «Vivamos de Nuevo», con Ann Sten y Fredric March.

En turnos elegantes, a las 5 y 45 y 9 y 45, revista y la divertida, colosal super comedia «Zenobia» con Oliver Hardy, Harry Langdon y otros.

Precios: mayores 15 centavos en la tanda y 20 centavos por la noche. Niños, 10 centavos.

Mañana: Homenaje a Errol Flynn y Olivia de Havilland con «Esclavos del Oro» y «Robin Hood».

MODERNO: «CANTA DULCE NOVIA»

En los turnos de tarde y noche, este teatro «Moderno», de Jesús del Monte 365, con el teléfono X-1305, ofrece un interesante programa, a precios económicos. «Canta, dulce novia», de Jeannette Mac Donald, Joe E. Brown; «Los Apuros de un farsante», de Titto Schipa; el cartón «Sinfonías musicales»; y un «Metrotone». Hasta las 6:30, 10 centavos; después 15 centavos; niños 5 centavos; tertulia familiar 10 centavos; damas y niños 5 centavos. Mañana, en tanda y noche, la serie completa en 12 episodios, «La vuelta del zorro», de Noah Beery y «Una madre se acusa», de Walter Abel. Damas y niños, 5 centavos.

El sábado y domingo, «Sólo los ángeles tienen alas» y «Mr. Moto de incógnito». Episodios, comedias, cartones y revistas.

CUBA Y SALON ROJO: MUY ESPLENDIDOS PROGRAMAS

Día de la risa es el de hoy en el favorito cine «Cuba», habiendo combinado un programa monumental. Hoy, en tanda y noche, revista y homenaje a Mickey Mouse, el Pato Donald, Popeye y Pluto, exhibiendo sus más preciosos cartones y además el emocionante drama «El último aviso», con Preston Foster. Precios: damas y niños 5 centavos y caballeros 10 centavos todo el día. Mañana: «Amor bajo el fuego» y «Madre».

Las carteleras del confortable cine Salón Rojo, de Monte y Antón Recio, anuncian hoy un programa espléndido. En tanda a las 5 y nocturna a las 8:15 se exhibirá revista, comedia, estreno de la monumental producción «Aventuras de Marco Polo» con Gary Cooper y estreno de la preciosa, original comedia «Los fantasmas se divierten» con Constance Bennett, Roland Young y otros. Precios: damas y niños 5 centavos y caballeros 10 centavos en tanda y noche.

Mañana: «Transpacífico» y «Bendido por carambola».

SANTOS SUAREZ: «LA FUERZA DE LA SANGRE»

El confortable y elegante cine de las familias «Santos Suárez», de la Empresa Díaz-López, brinda hoy un programa muy espléndido en el que figuran dos colosales películas.

En tanda a las 5 de la tarde y función nocturna a las 8 y 15 se pasa por la pantalla gigante: revista, comedia, estreno de la bella, soberbia producción «El cowboy y la dama», con Merle Oberon y Gary Cooper y estreno de la grandiosa, regia producción «La fuerza de la sangre», con Dolores Costello y Adolphe Menjou.

Mañana: «Puerta Cerrada» con Libertad Lamarque y Agustín Irusta y otras atracciones.

BELGICA Y VIOLETA: COLOSALES PROGRAMAS

«BELGICA»... Un maravilloso programa con dos magníficas producciones ofrece para hoy el cómodo y ventilado cine familiar de Egido y Corrales al precio de 5 centavos para damas y niños en matinée y tanda. «Mientras New York Duerme», por Michael Whalen, maravillosa joya que será pasada en todos los turnos de matinée, tanda y noche y como complemento del programa la interesante producción por Alice Faye, «En el Viejo Chicago». Mañana: «Yo Acuso» por Víctor Francen y «Una Aventura Peligrosa», película cubana por Don Pancracio y Felipito.

«VIOLETA»... Un interesantísimo y emocionante programa anuncian las carteleras de este simpático cine familiar de Monte y Rastro al precio de 5 centavos todos en matinée y tanda, pasándose en todos los turnos la emocionante producción por Peter Lorrie, «Mr. Moto llega a tiempo» y para completar este programa se pasarán cartones y la interesante producción por Don Ameche «Cupido al Volante».

Mañana: un grandioso programa: «Reportaje Sensacional» y «La Vida es un Tango» por Hugo del Carril. Cinco centavos todos.

M.E.C.D. 2016

AVISO IMPORTANTE

A los fumadores de los cigarros "La Corona" "Aguilitas" y "Susini"

En virtud de nuevas disposiciones que dictará en breve la Dirección General de la Renta de Lotería, nos vemos obligados a terminar, en el presente mes de Septiembre, nuestro actual plan de regalos por medio de certificados numerados canjeables por cajetillas vacías.

El último sorteo de certificados de la Serie Número 1 tendrá lugar, por consiguiente, el día 20 del presente mes de Septiembre, después de cuya fecha no podremos seguir canjeando cajetillas vacías.

Oportunamente publicaremos nuestro nuevo plan de regalos, que será de gran atractivo para nuestros consumidores. Esté al tanto!

TABACALERA CUBANA, S. A.

Fabricantes de los cigarros LA CORONA, SUSINI y AGUILITAS

M. GUASTELLA PUBLICIDAD

CRONICA HABANERA

EN LA IGLESIA DE MONSERRATE

ELISA GARCIA CURBELO.— El sábado último contrajeron matrimonio en la Iglesia Parroquial de Monserrate, la gentilísima señorita Elisa García Curbelo y el caballeroso señor Pelayo Vigil e Higuera.

Tan simpática ceremonia, que revistió gran lucimiento, fué presenciada por un grupo numeroso de familiares y amigos de ambos jóvenes, que pertenecen a estimadas familias.

Fueron padrinos la señora Matilde Higuera de Vigil, madre del novio y el señor Alejandro García Curbelo, hermano de la novia.

Como testigos por ella firmaron los señores Jaime Mir y Pelayo Vigil Bonachea y el doctor Manuel de J. Rodríguez.

Y por el novio, los señores Juan García Díaz, Alberto Vigil Bonachea y José Paz Sardía.

Felicidades.

SALVE EN LA CATEDRAL.—Esta tarde, a las cinco, se celebrará en la Santa Iglesia Catedral de la Habana, una salve en honor de la Virgen de la Caridad del Cobre.

Durante el acto ejecutará al arpa un selecto programa musical, la encantadora y exquisita señorita Isela Gómez y López Rossi, hija del Secretario de Comunicaciones señor Francisco Gómez y de su esposa Olimpia López Rossi.

Oficiará el Rvdo. Padre Pedro Sixto será cantada por los Rvdos. Padres Rentería y Larrea y los alumnos del Seminario.

Mañana, a las nueve se celebrará gran misa de la que será madrina la distinguida señora Leonor Montes de Laredo Bru, esposa del Honorable Señor Presidente de la República.

EL DR. RODRIGUEZ ALVAREZ.—El doctor Rodolfo Rodríguez Alvarez, joven y destacado civilista, profesor de la Escuela Privada de Derecho y Abogado de la Dirección de Beneficencia, fué invitado recientemente por el eminente profesor español Don Rafael Altamira, Magistrado del Tribunal Permanente de Justicia Internacional, de la Haya, para formar parte del Instituto Internacional de Estudios Ibero-americanos, que preside y tiene su sede en París.

Enviamos nuestra felicitación al doctor Rodríguez Alvarez.

(Continúa en la página ONCE)

LAS FORMIDABLES REBAJAS DE SEPTIEMBRE

¡SORPRENDENTES OFERTAS!

dentro de la gran venta

ELIMINACION DE VERANO

SEDAS ESTAMPADAS Y COLOR ENTERO

SEDA ESPEJO Inglesa especial para refajos. CORTES DE 1½ VARA	0.39
PETER-PAN ESTAMPADOS, clase extra, en diversidad de dibujos. CORTES DE 3½ VARAS	0.75
SHANTUNGS Y CRASH Estampados en dibujos muy originales. CORTES DE 3½ VARAS	0.95
CREPE CANTON color entero, en 300 tonalidades, algo muy nuevo. CORTES DE 3½ VARAS	1.82
SEDAS Y SHANTUNGS Estampados con diseños de la «Feria Mundial». CORTES DE 3½ VARAS	1.89
SEDAS ESTAMPADAS Francesas, en diseños muy originales. CORTES DE 3½ VARAS	2.20
CHIFFONES DE SEDA pura y Triple Sheer con lindísimas estampaciones. CORTES DE 3½ VARAS	2.60
LINOLAN ESTAMPADO en colores garantizados. CORTES DE 3½ VARAS	0.49
CREPE MONGOL, color entero, en gran variedad de colores. CORTES DE 3½ VARAS	0.90
SEDAS FRIAS Estampadas, en 200 dibujos novísimos. CORTES DE 3½ VARAS	1.22
GEORGETTE ROMANO Francés, con lindas Estampaciones. CORTES DE 3½ VARAS	1.85
TAFETAN FRANCES, de seda muy nueva, en 400 colores preciosos. CORTES DE 3½ VARAS	1.88
CREPE ALPACA de seda, lo más nuevo de la temporada. CORTES DE 3½ VARAS	2.15
ROMANO FRANCES de seda pura en colores de gran novedad. CORTES DE 3½ VARAS	3.50

¡SENSACIONAL OFERTA!

500 VESTIDOS AMERICANOS EN DIVERSIDAD DE ESTILOS Y COLORES, DE 5.00 Y 10.00, REBAJADOS A

1.89, 3.78 y 4.99

LA NUEVA ISLA

LA CASA DE MEJORES ARTICULOS Y MAS BAJOS PRECIOS

MONTE Y SUAREZ TEL: A-6893

RESUMEN DE LA GACETA OFICIAL

Día 6 de septiembre. Primer pliego. SECRETARIAS DEL DESPACHO

JUSTICIA.—Decretos. Concediendo autorización para adicionarse apellido, a Armando Isaac Larramendy.

—Concediendo autorización para adicionarse apellido a Antonio Policiano Giro.

Policía Judicial.— Convocatoria de aspirantes a cubrir plazas de la «Sección de Policía Criminal Femenina».

HACIENDA.— Dirección General de Contabilidad. Sección de Deudas de la República: Aviso del sorteo para amortización del empréstito de treinta y cinco millones al cinco por ciento de 1904.

POR UN DESCONOCIDO

La joven Berta Delgado Morales, de 17 años de edad y vecina de Trece número 1010, sufrió lesiones de carácter leve, al ser maltratada de obras por un desconocido cuando transitaba por Tercera y Doce.

MENOR LESIONADO

Al caerse en su domicilio se ocasionó lesiones de carácter grave, el menor Francisco Alonso Manzano, de 9 años y vecino de Ulacia 62.

HORTEN Desodorante. Pídalo en las principales casas.

Por medio de un gráfico conocerá la Secretaría de Hacienda, al día, el estado de las recaudaciones

Terminados los arqueos en varias Zonas y Distritos Fiscales del Interior. Organismos electorales de la provincia de Oriente, reclaman el pago de haberes

Con la aprobación del Secretario de Hacienda, Dr. Ochotorena, la Dirección de Estadísticas está confeccionando un gráfico demostrativo de las recaudaciones de las Aduanas y Zonas Fiscales, por medio del cual se conocerá al día, el movimiento de los ingresos de dichas oficinas, estableciendo, a la vez, el cuadro comparativo diario de lo que se recauda con los ingresos estimados del presupuesto y los gastos presupuestados, cuyas variaciones serán hechas diariamente por la referida Dirección de Estadísticas.

Tan pronto como esté terminado el cuadro gráfico, que se denominará Conmutador de Cantidades, será fijado en el despacho de la Secretaría al objeto de conocer al día y en sus más mínimos detalles, el movimiento de la recaudación de la República por medio de las oficinas de mayores ingresos, las aduanas y Zonas Fiscales.

Terminado el arqueo en varias zonas Fiscales

La Dirección de Contabilidad informó al Secretario de Hacienda que por los inspectores del departamento habían sido terminados ya los arqueos que venían practicando en las Zonas Fiscales de Pinar del Río, Manzanillo, Santiago de Cuba y Holguín y en los Distritos Fiscales de Bayamo, Palma Soriano, Baracoa y Gibara.

Los resultados de las inspecciones practicadas son satisfactorios.

Recaudación de una Zona Fiscal

La Zona Fiscal de Oriente recaudó ayer la suma de $29.000, y recibió para el expendio al público, especies timbradas por valor de treinta mil pesos.

Depósitos de una Aduana

El inspector especial de la Secretaría de Hacienda, señor Máximo Torres, que se encuentra realizando una inspección en la Aduana de Matanzas, ha informado que existe depositada en los bancos de aquélla ciudad la suma de $34.000, procedentes de depósitos de la Aduana, y pide instrucciones acerca de si debe disponer el ingreso de esa suma en la Tesorería de la República.

Plazo de bonificación

Ha informado el administrador de la Zona Fiscal de Oriente que el próximo día 13 vence el plazo para el pago con bonificación de las obligaciones del impuesto del uno y medio por ciento, a los contribuyentes.

Investigan una denuncia

Por la Pagaduría de las Clases Pasivas, se está investigando una denuncia que ha sido formulada referente al cobro de una pensión que viene haciéndose, según se expresa, ilegalmente, por una señora que aparece ser hija de un comandante del Ejército Libertador, fallecido en 1908. Trata de comprobar dicha pagaduría si le asiste o no derecho para el cobro de la referida pensión.

Reclaman el pago

Organismos electorales de la provincia de Oriente se han dirigido a la Secretaría de Hacienda reclamando que se hagan las correspondientes situaciones de fondos para cubrir las atenciones de los pasados meses de Julio y Agosto, y saldar a los empleados los haberes que se les adeudan.

Sobre la amnistía fiscal

El Subsecretario de Hacienda ha enviado una nueva circular a los administradores de las Zonas y Distritos Fiscales del interior, reiterándole que la aplicación de la Ley de Amnistía Fiscal, de 21 de Diciembre último, corresponde deducirlas en primera instancia a los administradores fiscales, cuando estén conociendo del asunto, aún en los casos en que se haya iniciado la vía de apremio.

Ordenada una reposición

En comunicación enviada a la Secretaría de Hacienda, le informa la Comisión del Servicio Civil, que ha sido ordenada la reposición de Mercedes Alvarado, en su cargo de auxiliar de administración de segunda clase de la Aduana de la Habana.

Recaudación de ayer

El total de lo recaudado durante el día de ayer, por todos conceptos, asciende a la suma de $167.867.47. Lo recaudado en lo que va del presente ejercicio hasta el día de ayer asciende a la cantidad de $48.582.162.42.

Ingreso de los Municipios

En breve será dictado por la Secretaría de Hacienda un decreto disponiendo que los Municipios de la República, remitan con regularidad, al terminar cada mes, a la Tesorería General, las sumas que les corresponden entregar por concepto de becas y contingente sanitario.

El Lunes 11 Comienzan las clases

Recuerde que tenemos Uniformes para todos LOS COLEGIOS

Vea algunos de ellos:

Escolapios

—Pantalón dril crudo mojado, camisa Azul a rayas, corbata de malla en Negro, por 2.15

Instituto Edison

—Pantalón dril recto, camisa Blanca, corbata Carmelita con su monograma, de 1 a 8 años. 2.00

Con pantalón largo 2.10

La Salle

—Camisa Poplín en Azul, pantalón Crudo y corbata Azul 2.05

Colegio Belén

—Traje de lino puro mojado, camisa irlanda a rayas Azules, corbata malla en Negro. Todas las tallas, por 6.35

PARA LOS DEMAS COLEGIOS

Además, encontrará usted un extenso y variado surtido en camisas, pantalones y trajes para los "CENTROS REGIONALES", ESCUELAS PUBLICAS Y ESCUELAS PRIVADAS.

A LOS PRECIOS MAS BAJOS DE LA HABANA

LA NUEVA ISLA

LA CASA DE MEJORES ARTICULOS Y MAS BAJOS PRECIOS.

MONTE Y SUAREZ TEL.A:6897

Lea BOHEMIA EL VIERNES 16 PAGINAS EN Rotograbado

Confirmó el Tribunal Supremo la pena de 20 años que se impuso a José Villanueva, matador de Sergio León

Dos homicidios culposos,, imprudentes y uno imperfecto, se verán hoy en la Audiencia de La Habana. Son acusados dos choferes y un motorista de los Ferrocarriles Unidos

Tres juicios hay señalados para hoy en la Audiencia: en la Sala Primera de lo Criminal—por la mañana—, el del proceso contra el motorista de los Ferrocarriles Unidos de la Habana, Vicente Ortiveiro Pérez, acusado por el doctor Pedro Dobal, letrado de la acusación particular, como responsable de la muerte culposa—por imprudencia—, del obrero libre de la Ward Line, Eduardo Marrero, en 19 de Octubre del pasado año, en la calle Desamparados, cuando dicho acusado manejaba el carro eléctrico 430 de dicha empresa ferroviaria. El Fiscal no acusa, afirmando que hasta donde ha llegado la investigación no se produce culpa alguna para Ortiveiro, pero dicho acusador pide tres años de prisión e indemnización de $3.000.00, siendo tercero civilmente responsable la aludida empresa, que está defendida, al igual que Ortiveiro, por el doctor Rolando Acosta del bufete Sánchez de Bustamante, que mantiene conclusiones de absolución, sosteniendo que el hecho fué fortuito.

En la propia Sala Primera, el caso de Manuel Mena García, por homicidio imperfecto de Abelardo Portuondo Calás, en las Oficinas de la Administración de Correos de esta capital, pidiendo el Fiscal ocho años de prisión y defendiendo el doctor Rafael Guas. Dice el expresado Ministerio, que ambos protagonistas del hecho trabajaban en la citada Administración y cuando llegó Portuondo allí oyó que Mena le dirigía frases que estimó ofensivas para su persona y al requerirlo para que no continuara en tal forma, el repetido Mena disparó con un revólver por dos ocasiones, sin herirlo.

Y en la Sala Cuarta de lo Criminal—por la tarde,—, el juicio contra Oscar Nortey y Ricardo Fernández, por el homicidio culposo—imprudencia—de Amado Hernández, en Figuras y Escobar, en 23 de mayo de este año. Pide el Fiscal seis años de prisión y defienden los doctores Elio Rodríguez Walling y Alejandro E. Riveiro, quienes mantiene conclusiones de absolución.

Confirmada la pena a José Villanueva, llamado Calandraca

Ha confirmado la Sala de lo Criminal del Tribunal Supremo la sentencia dictada por la Sala Segunda de lo Criminal de la Audiencia que sancionó con veinte años de presidio, a José Villanueva Mazas (a) Calandraca, por el homicidio de Sergio León, hecho ocurrido el 18 de diciembre del pasado año. Actuó de acusador particular en este proceso el doctor Israel Soto Barroso, a nombre de los familiares de la víctima.

Por falsificación de cheques contra dos procesados

Ha dictado sentencia la Sala Segunda de lo Criminal de la Audiencia absolviendo libremente a Arturo Chávez Alfaro del delito de falsificación de chceques, siendo defendido por el doctor José Garcilaso de la Vega; y, en el mismo proceso, ha condenado dicha Sala a sólo un año de prisión por uso de cheques falsos, a Floirán Rodríguez que fué defendido por el propio doctor Garcilaso de la Vega, y para quien el Fiscal pidió diez años de presidio por la expresada falsificación.

SUFRIO QUEMADURAS

Al volcarse un jarro que contenía agua hirviente, se ocasionó quemaduras de carácter menos grave, Lydia Núñez Alvarez, de 17 años de edad y vecina de Jesús María número 1119, accidente que sufrió en la casa San Miguel número 1726, donde se encuentra colocada.

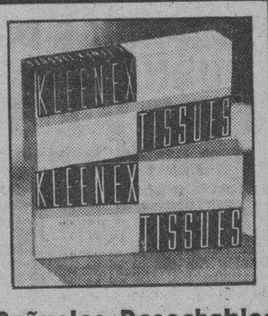

Pañuelos Desechables

KLEENEX

Indispensables en el cuarto de baño, para el bebé, en la cocina, para quitar cosméticos e infinidad de otros usos.

Colores: Blanco, Rosado, Verde o Lila

CASTIGADA POR SU BUEN CORAZON

María Teresa Despaigne Herrezuelo, de 33 años de edad, vecina de Concordia número 8, en el reparto San Agustín, denunció a la Policía que por caridad dió albergue en su domicilio al indigente Enrique Cal, por el que ha sido amenazada con decirle «chismes» a su esposo, si no le paga por el tiempo que ha estado en su casa.

"CATHEDRAL SCHOOL"

PASEO y 15, VEDADO.—TEL. F-2120.

Kindergarten y enseñanza primaria para niños y niñas, en español e inglés. El nuevo curso comienza el 6 de Septiembre. Horas: 8 a.m. y 12.30 p.m. Clases especiales de inglés para adultos.

LAS CORTINAS VENECIANAS

prestan carácter a las habitaciones y las conservan frescas y ventiladas.

THEODORE BAILEY & Co.

Fabricantes.

PRECIOS SIN COMPETENCIA

PRADO, 112. TELEFONO M-2411.

M.E.C.D. 2016

PODER DE CONCENTRACION

La facultad de concentrarse profunda y provechosamente, es privilegio de cerebros lúcidos, fuertes. Fitina es el tónico de eficacia excepcional: reintegra fósforo vegetal asimilable al organismo, con lo cual restituye al cerebro toda su clarividencia. Fitina es un científico preparado usado por millares de intelectuales, estudiosos y hombres de negocios.

Fitina
Reintegra la vitalidad

DOMINA EL **666** PALUDISMO EN TRES DIAS.
Líquido - tabletas Salve Ungüento. Gotas para la nariz.
CATARROS EN UN DIA. Tónico y Laxante.

OFENDIO A UNA MENOR

Rafael Valdés, vecino de Veinte entre Siete y Nueve, en el Vedado, fué detenido por acusarlo Josefina Martos Rodríguez, vecina de San Carlos número 974, de haber vejado a su menor hija Norma González Matos, de 10 años de edad.

FARMACIA DROGUERIA TAQUECHEL
Obispo 27 TELEFONOS M 7674 M 7675
DE TURNO LOS VIERNES

FARMACIA DROGUERIA DE "JOHNSON"
DE TURNO LOS LUNES
Obispo No. 30 TELEFONO-A-2129.

"LA MAYOR"
35 EDIFICIOS 700 EMPLEADOS
SARRA
DROGUERIA
ABIERTA TODOS LOS DIAS TODA LA NOCHE LOS MARTES
A-8026 A-3641

FARMACIAS DE TURNO HOY JUEVES

DESDE BAHIA A PASEO DE MARTI (PRADO)

Monserrate y Teniente Rey	M-4413
Aguiar y Chacón	M-6443
Egido No. 566	M-2544
Sol No. 359	M-1288
Cuba No. 301	A-9830
O'Reilly No. 462	M-4000
Amargura No. 210	M-9625
DE PASEO DE MARTI (PRADO) A P. DE VARELA (BELASCOAIN)	
Trocadero y Crespo	M-5533
Galiano No. 201	M-9015
San Lázaro No. 251	M-4525
San Lázaro No. 609	U-6655
Máximo Gómez y S. Nicolás	M-5030
Aguila No. 712	M-4886
Somerueloa No. 102	M-5003
Sitios y Campanario	M-4508
Neptuno No. 116	M-3377
Manrique y Dragones	M-4774
Vives No. 512	A-6162
DE P. DE VARELA (BELASCOAIN) A AVE. DE MENOCAL (INFANTA)	
Salud No. 563	U-6895
Belascoain No. 768	U-1717
Presidente Menocal No. 1665	A-7560
Romay No. 201	M-4470
Máximo Gómez No. 973	M-5266
Oquendo No. 951	U-2117
Belascoain y Neptuno	U-5402
San Rafael y Hospital	U-6050
Virtudes y Oquendo	U-6773
Infanta y Príncipe	U-2526
Belascoain 50, entre San José y Zanja	U-6600
DE INFANTA AL VEDADO, HASTA EL RIO ALMENDARES	
17, entre E y F	F-6110
Calzada, entre 2 y Paseo	F-6174
23, entre 8 y 10	F-2324
17 y 4	F-2333
Línea, entre J y E	F-6113
25 y G	F-4488
VIBORA	
10 de Octubre y Josefina	I-7702
Concepción y Porvenir	X-3030
O'Farrill y J. A. Saco No. 153	I-7730
Santa Catalina y Cortina	I-7042
San Anastasio No. 814	I-1641
JESUS DEL MONTE Y SANTOS SUAREZ	
Jesús del Monte No. 204	X 3033
Jesús del Monte No. 280	I-7230
Zapote No. 202	I-5151
LUYANO	
Luyanó No. 211	X-1078
Villanueva y Pérez	X-2300
CERRO	
Buenos Aires No. 441	I-7400
Calzada del Cerro No. 1867	I-7475
San Pablo No. 352	U-1807
Reparto 18, Aldecoa	I-6800

Este grupo deberá prestar servicio público todo el día y la noche de los domingos siguientes:
Febrero 5, Junio 11, Octubre 15.
Marzo 19, Julio 23, Noviembre 26.
Abril 30, Septiembre 3.
Estos turnos han sido acordados en cumplimientode lo dispuesto en el Artículo VI del Decreto-Ley 2604, de 7 de noviembre de 1934. Estos turnos han sido acordados en cumplimiento de lo dispuesto.

SOCIEDADES ESPAÑOLAS

MANANA ESTA DE FIESTA EL CENTRO ASTURIANO POR CONMEMORAR LA FECHA DE LA VIRGEN DE COVADONGA

Para el sábado, 7 de Octubre, organiza la Sección de Recreo y Adorno una gran verbena de pensión, la que estará amenizada por seis conjuntos musicales renombrados. Nuevo curso escolar

Para el sábado 7 de octubre próximo el Centro Asturiano organiza una grandiosa verbena de pensión, bailándose en todo el edificio social, esto es, en el Salón de Fiestas, salones de juegos del primer piso y salón del Café-Taberna, habiéndose contratado para esa noche conjuntos en cantidad suficiente para que el baile no cese un momento y para que la juventud bailadora ande constantemente en jaque, divertiéndose como es su gusto. Son dichos conjuntos los siguientes: Havana Casino, Antonio María Romeu, Paulina Alvarez, Mojica, Sonora Nacional de Piñón y el Quinteto Hispano-Cubano.

Con buenos conjuntos, con unos salones tan adecuados como los del Centro Asturiano y con la animación que es característica de las fiestas que vienen ofreciéndose en el Palacio de Asturias, esta grandiosa verbena a celebrar será otro resonante triunfo para la Sección de Recreo y Adorno.

Mañana, viernes, está de fiesta el Centro Asturiano por la festividad de Covadonga

Como todos los años el Centro Asturiano vacará mañana en sus actividades de los días corrientes, por ser considerado festiva para la Institución la fecha que se conmemora: la Virgen de Covadonga, que dió nombre a la Casa de Salud.

Sépanlo, pues, todas las personas que pensaran acudir a resolver asuntos de oficina o de matrículas en el Plantel: es día de fiesta en el Centro Asturiano.

Incesante afluencia de nuevos ocios para el curso escolar de «Jovellanos»

Todos los días, mañana y tarde, las oficinas del Centro Asturiano se ven nutridas de grandes contingentes de personas menores que van a hacerse socios para acudir al próximo curso del Plantel «Jovellanos», que comenzará el próximo lunes.

FIESTAS PROXIMAS

CLUB ALLERANO: Banquete el domingo próximo, en los jardines de «La Cotorra», conmemorando las bodas de plata de la entidad.

RIBADAVIA Y SU COMARCA: Banquete y matinée bailable el domingo en el salón «Tropical» de los jardines del mismo nombre.

ALMENDARES RIVERSIDE: Verbena «Ondas Luminosas» el próximo sábado en la sociedad de Calzada y 20 Vedado. Estará amenizada por las orquestas «Cosmopolita» y Raúl Valdespí y los quintetos de Tomé y Nacional de Piñeiro.

UNION PILOÑESA: Banquete el domingo en la finca «Las Piedras», de San Francisco de Paula.

UNION PROGRESISTA GALLEGA: Almuerzo en homenaje a varios asociados el próximo domingo en los jardines de La Polar.

VERBENA DE LA CARIDAD: El próximo sábado se celebrará en el Hotel Plaza un gran baile por la noche amenizado por reputadas orquestas.

CLUB DEPORTIVO VILLA MARIA: Romería asturiana el próximo domingo desde el mediodía a las 8 p. m. con orquestas y un septeto gaiteros, tamboril y números de variedades. La entrada y merenderos son gratis para los socios del Centro Asturiano previa la presentación del recibo.

ESTUDIANTIL CERVANTES: Excursión al Valle del Yumurí y a la playa de Buey-Vaquita el próximo domingo saliendo a las 5 de la mañana del local social.

ASOCIACION N. DE CONTABLES: Almuerzo bailable el domingo que la Directiva ofrece al omité Femenino y a los cronistas que cooperaron al éxito de la Verbena del Contable. Se efectuará en la bella finca «Carolina», kilómetro 17 Arroyo Arenas.

LICEO DE MEDINA: Gran baile el domingo por la noche en sus frescos salones de 23 y D, Vedado, amenizado por la orquesta Cheo Belén Puig y el «Quinteto Tomé». Los caballeros abonarán 20 centavos.

CLUB DEPORTIVO CARMELO: Brillante baile el próximo domingo por la noche en su espléndida terraza de Línea y 18, Vedado. Estará amenizado por la «Orquesta Mojica» y el «Quinteto Barcalés». Los caballeros abonarán 20 centavos.

Preparan una gran fiesta en «Almendares Riverside»

El próximo sábado 9 de septiembre celebrarán los simpáticos muchachos del «Almendares Riverside Yacht Club la verbena «Ondas Luminosas», que estará amenizada por cuatro renombrados conjuntos de esta capital.

Grande es el embullo entre la juventud bailadora que se ha dado cita el sábado en el Riverside.

De los conjuntos poco hay que hablar, sobradamente conocidos interpretarán música para todos los gustos.

El Jazz Band Cosmopolita, bajo la dirección de los hermanos Viana, hará derroche en la moderna pieza americana llamada «Swin», así como Raúl Valdespí, el Septeto Nacional de Piñeiro y el Quinteto Tomé, se lucirán en los sones, danzones y pasodoble.

Una mínima pensión les ha sido asignada a los caballeros, las damitas podrán asistir provistas de su invitación, que pueden solicitar en los siguientes lugares: residencia de la presidenta del Comité de Damas, calle Luz 6, en la Víbora; en la secretaría del Club, sita en Calzada y 20, en el Vedado, así como en la Casa Iglesias, de Monte y Figuras.

CONSTITUYEN LA ASAMBLEA DE REPRESENTANTES EL DIA 10 EN LA «ASOC. CANARIA»

El próximo domingo, día 10, a la una de la tarde, en el local social Paseo de Martí No. 362, altos, entrada por Neptuno, se reunirán en sesión extraordinaria, convocada por el señor presidente de la Asociación Canaria, los señores representantes electos en las elecciones generales del día 20 del mes de agosto último para tomar posesión de sus cargos, para el bienio de 1939-41 y dejar constituída la nueva asamblea.

Es esta una de las más importantes de las reuniones que se celebran en la Asociación Canaria, pues en ella, según antes se ha expresado, toman posesión los electos para los citados cargos de representantes y queda constituída la Asamblea, que es el máximo organismo, al que en definitiva se da cuenta de todo el desenvolvimiento administrativo y económico de la Asociación, y el que tiene la autoridad para sancionar, reformar o rechazar los acuerdos de los demás organismos que le son dependientes, así como designar, en la sesión que celebra en abril de cada año, a los asociados que integrarán el Comité Ejecutivo en el que descansa todo el movimiento de la institución.

Notable triunfo conquistó el oculista de la Casa de Salud del Centro Gallego

Un nuevo y resonante triunfo profesional acaba de anotarse el oculista de la casa de salud «La Benéfica» del Centro Gallego, doctor Manuel Antón Pérez.

El joven José Ramón Coro, socio No. 58,803, residente en San Faustino 4, Marianao, como consecuencia de la arrolladura por un camión, le quedó una parálisis a la vista que, a juzgar por los resultados completamente nulos de la operación a que fué sometido en el hospital, estaba condenado a vivir en tinieblas perpetuas, amén de una horrible desfiguración que le daba un aspecto lastimoso.

Desalentado de poder recobrar su estado normal, terminó por donde debió haber empezado e ingresó en la casa de salud «La Benéfica», poniéndose en manos del eminente oculista doctor Manuel Antón Pérez, quien en el brevísimo término de dieciocho días le devolvió la visualidad y le hizo desaparecer toda imperfección, dejándolo en un estado perfectamente normal y apto para entregarse a sus actividades habituales.

Nosotros hemos hablado con el joven José Ramón Coro, que para que nos diéramos cuenta de su estado antes de someterse al tratamiento del doctor Antón, nos mostró una fotografía que nos permitió apreciar, contemplando su rostro, todo lo estupendo que ha sido el triunfo del eminente oculista de «La Benéfica», en quien no se sabe qué admirar más si su sencillez y modestia o sus profundos conocimientos de la especialidad que cultiva, adquiridos en los más renombrados centros europeos de oftalmología.

Por eso hemos dicho en varias ocasiones que su adquisición fué quizá el mayor acierto que el Ejecutivo del Centro Gallego ha tenido en el nombramiento de médicos para su gran sanatorio.

MUCHOS ATRACTIVOS HABRA EN VERBENA DE LA CARIDAD

Promete resultar animadísima la verbena que el próximo sábado se celebrará en los salones y «roof garden» del Hotel Plaza. Grandes figuras de la radio honrarán con su presencia la gran verbena de la Caridad. Miles de invitaciones han sido ya repartidas entre damas y damitas. La popular orquesta de los Hermanos Martínez ofrecerá varios estrenos. Los precios en la cantina serán populares y la entrada para los caballeros está al alcance de todos.

Las damas pueden solicitar su invitación en las oficinas del hotel.

GRATITUD DE «C. U. B. A.»

La entidad C. U. B. A. (Cicerones Unión By Authorization) nos expresa su agradecimiento por la cooperación prestada al éxito alcanzado por la fiesta que celebraron en el Club Deportivo «Villa María» el día 3 del corriente. Asimismo desean hacer constar su gratitud al Comercio de la Habana y al público en general por su cooperación.

VALIOSOS DONATIVOS LLEGAN A LA ABUELA DE LAS ENTIDADES ASTURES

Importantes donativos llegan a la abuela de las sociedades asturianas, con motivo del que puede calificarse sin temor a equivocaciones de formidable beneficio que la citada institución celebrará mañana viernes en el gran Teatro Nacional.

Publicamos hace días que los clubs Ribadesella y Luarqués de la Habana, pagando su palco, lo habían devuelto para que al venderlo se obtuvieran mayores recursos y a eso tenemos que agregar hoy el acuerdo adoptado por la Junta Directiva del gran Centro Asturiano de la Habana. Acordó donar la cantidad de quince pesos en concepto de donativo, acordó tomar el palco que se le envío, pagar los otros quince pesos de su importe y acordó prestar todo el apoyo y cooperación posible al grandioso beneficio que en favor de sus socorridos indigentes celebrará pasados unos días la benemérita sociedad asturiana.

El doctor Beruff Mendieta, Alcalde Municipal; el señor Celestino Baizán, Gobernador de la Provincia; los señores Herederos de la Marquesa de San Esteban, la Sección de Inmuebles del Muy Ilustre Centro Gallego y el señor Heliodoro García, cooperan también al mejor resultado, permitiendo que la Beneficencia Asturiana haga uso de los palcos de que disponen en el expresado teatro, para conseguir con ello más recursos.

Una vez más se están poniendo de manifiesto los sentimientos de caridad en favor de quienes tanto lo necesitan. Una vez más el alma caritativa destina su óbolo en favor de los caídos. La Beneficencia tendrá éxito extraordinario con la celebración de su beneficio. Concurriendo a él nos procuramos el rato de solaz y esparcimiento que todos necesitamos y practicamos caridad. Dará comienzo el festival a las nueve de la noche en punto. Las pocas localidades que quedan disponibles pueden adquirirse por el teléfono A- 8202.

ACTOS PARA HOY

CENTRO ASTURIANO: Continuación de la Junta de Directiva a las 9 de la noche. Cita el secretario señor Manuel Calvo.

HIJOS DEL C. DE VILLAYON: Junta de Directiva a las 8:30 p. m. en el Centro Asturiano. Convoca el secretario señor Manuel Méndez.

COMITE CENTRAL ASTURIANO: Junta del Ejecutivo a las 8:30 p. m. en el local de Estrella y Subirana. El secretario, señor Jesús María López, ruega la asistencia pues se han de tratar asuntos importantes.

CLUB BELMONTINO: Junta de Directiva a las 8:30 p. m. en el Centro Asturiano.

JUVENTUD ASTURIANA: Junta de Directiva a las 8:30 p. m. Cita el secretario señor Constantino de la Cueva.

LA ASOCIACION NACIONAL DE CONTABLES ORGANIZA DOS MAGNIFICOS ACTOS SOCIALES PARA LOS DIAS 10 Y 18

Dos magníficos eventos sociales organizan activamente los contables para el presente mes.

Uno se efectuará el próximo domingo 10 y consistirá en un gran almuerzo bailable en honor del Comité Femenino y de los cronistas que tan brillantemente laboraron en la Verbena del Contable, el maravilloso evento social del pasado mes de agosto.

Se efectuará en la bella finca de los esposos Sánchez-Osés, la «Carolina», situada en el kilómetro 7, Arroyo Arenas.

un gran baile en honor de los se- Y para el lunes 18 se organiza

EN LA A. DE DEPENDIENTES ORGANIZAN LUCIDA VERBENA

Se bailará el día 9 de octubre en la Asociación de Dependientes. Las orquestas de Belisario López, Cheo Belén Puig, Eddy Lester y Gloria Matancera tienen a su cargo los bailables que comenzarán a las nueve de la noche para terminar a las cuatro de la madrugada.

De gala lucirá el edificio. Sobre sus escaleras marmóreas se extenderá el rojo intenso de las alfombras lujosas. Y una espléndida iluminación que prepara el electricista Fresnedo se unirá a las habilidades del jardín especialmente contratado.

Sólo sesenta centavos costará el billete de entrada.

El gran palacio, el más fresco y airado de la Habana, abrirá el día antes dicho sus puertas para ofrecer la más bella fiesta de la temporada.

UNA ROMERIA ASTURIANA EL DOMINGO EN «VILLA MARIA»

El próximo domingo se celebrará en los jardines y glorietas del Club Deportivo «Villa María», una gran romería asturiana desde las doce del día a las 8 p. m. con la orquesta de las hermanas González, un septeto, números de variedades, así como gaiteros y tamboril. Los merenderos estarán a disposición de los concurrentes y la entrada será gratis para los señores socios del Centro Asturiano previa la presentación del recibo.

INTENTO SUICIDARSE

Carmen Fernández Jorge, vecina de Pila número 14, intentó suicidarse por medio del fuego, impidiéndolo su hermana Amalia. Se ha podido conocer que Carmen recientemente fué dada de alta del Hospital de Dementes de Mazorra.

Pagó Cuba a E. U. $18,000 por cambio de giros postales

Memoria de los trabajos hechos en Comunicaciones por el actual Secretario

El Director de Telégrafos, señor Rafael Lauzán, está preparando una memoria relativa a los trabajos que se han venido realizando en las Oficinas Telegráficas de la Secretaría de Comunicaciones, a partir de la fecha en que tomó posesión de la Secretaría el señor Francisco Gómez. La citada memoria comprende: modernización de Oficinas Telegráficas; material de líneas adquirido; nilos nuevos y rectificadores instalados, etc. Hemos podido obtener algunos datos interesantes que ofrecen una idea de la magnitud de la labor desarrollada. Han sido reinstaladas cuarenta y nueve Oficinas, con nuevo mobiliario en algunas y barnizado en otras, quedando en perfectas condiciones el montaje interior de las mismas. Se han adquirido 500 postes; 73,000 kilos de alambre de hierro galvanizado; 900 crucetas de distintas dimensiones; cinco mil aisladores de vidrio; 2,150 metros de cable telegráfico de 20 y 30 conductores; igual cantidad de metros de cable tensor; 6,460 anillas de suspensión para instalación de cables, etc.

Además se han construído varios rectificadores de corriente alterna a directa que han sido instalados con muy buenos resultados en algunos Centros y Oficinas Telegráficas de la Red, en sustitución de acumuladores y baterías de gravedad con lo cual no solamente se ha mejorado mucho el servicio, sino también se han ahorrado algunos miles de pesos al Estado.

Paga Comunicaciones $18,000 a Estados Unidos

El señor Francisco Gómez, Secretario de Comunicaciones, a propuesta del Jefe del Negociado de Giros Postales y Estadísticas de dicha Secretaría, ha dispuesto el pago de dieciocho mil (18,000) pesos a los Estados Unidos de Norteamérica, como balance a favor de aquel país en el cambio de giros postales pagados entre el mismo y la Administración Postal Cubana, correspondiente al mes de mayo ppdo.

¡LA GOMA DE LOS CAMPEONES!

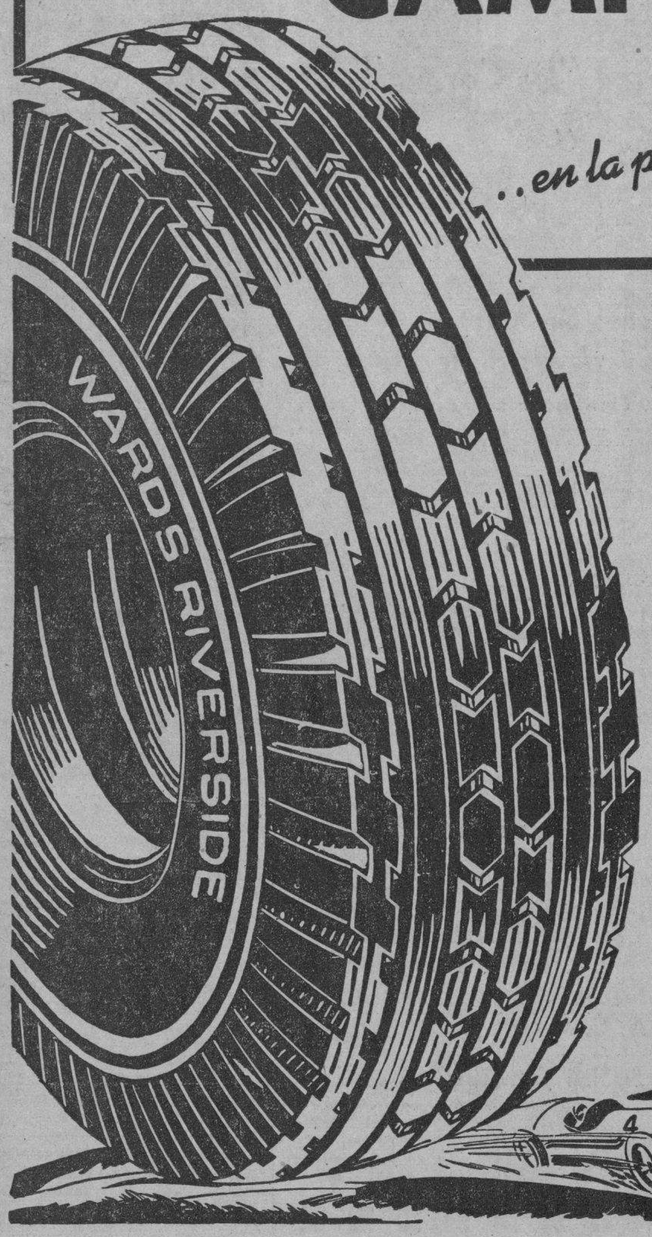

..en la pista..en la carretera..

WARDS RIVERSIDE
Calidad de Primera

● Se ganan más carreras con gomas de "stock" Riverside que con las de cualquiera otra marca.

Debe existir una razón para que Wards Riverside goce de la preferencia de los ases del timón... ¡Esa razón *existe!* Las Wards Riversides se portan mejor que otras bajo el horroroso suplicio que es la competencia en toda clase de pistas.

INVESTIGUE. Si estas maravillosas gomas son mejores para los exigentes "drivers" de carreras, serán igualmente mejores para usted.

Su armazón de doble aislamiento, sus cuerdas que nunca se estropean y la banda de contacto extra fuerte le garantizan mayor seguridad de manejo. Vea estas nuevas gomas en su primera oportunidad. No encontrará nada mejor en NINGUNA PARTE.

DOMINGO RODRIGUEZ
Marina 127 Habana

Cuide usted **su estómago** porque es la base de **su salud**

Yo padecí también como usted, pero me curó el

DIGESTÓNICO del Dr. Vicente

VENTA EN FARMACIAS

Señala la Policía Secreta a los malhechores integrantes de una banda que comete depredaciones

Fueron arrestados por haber sustraído varios puercos y también aparecen acusados de realizar asaltos en los campos. Buscan a uno de los acusados que está huyendo

Sobre las actividades delictivas de tres sujetos que han cometido diversas depredaciones en esta provincia, han rendido informe al comandante Menéndez, jefe de la Policía Secreta, los detectives del Buró de Robos de ese cuerpo policiaco Saúl Perera Valdés y José Pereira, que ha sido elevado al Juez de Instrucción de San Antonio de los Baños, para que conste en el sumario de la causa que allí se sigue por robo y amenazas de muerte.

Los detectives informantes comienzan explicando que el día 14 del pasado agosto, se presentó en el cuartel de la Guardia Rural de Alquizar el campesino Dámaso Alvarez González, residente en la finca «El Compás», barrio de Guanímal, en ese término, denunciando que tres individuos desconocidos se le habían presentado en su domicilio y después de atarlo fuertemente y golpearlo, le exigieron cincuenta pesos, suma que debería depositar, ese mismo día, frente a la portada de la finca «El Cristo», sita en el barrio San Andrés. Dos de esos sujetos eran de raza blanca y el tercero mestizo; aquéllos de estatura baja uno y mediana el otro, y el tercero de estatura baja también, portando todos revólveres, cuchillos y una linterna.

Continúan relatando los detectives que hecha la exigencia a Alvarez, se marcharon, no sin antes amenazarlo de muerte si no cumplía lo pactado.

Que con anterioridad a la referida denuncia estos sujetos violentamente se presentaron en la finca «Marquetti», situada en Guasimal, propiedad de Leoncio Cruz, donde después de forzar las puertas sustrajeron cinco pantalones de trabajo dos sacos color gris, tres camisas color azul con las iniciales L. C., una linterna, dos toallas de baño, un revólver sistema «Smith» calibre 38, una sobrecama azul, nueve pañuelos, un anillo de oro, un par de alpargatas, dos cadenitas de oro, un par de espejuelos, un cuchillo con su vaina, un llavero con monedas antiguas y diecisiete centavos en efectivo, de cuyo hecho conoce el Cuartel de la Guardia Rural de Guanímal.

En el curso de las activas diligencias desarrolladas por los detectives Perera y Pereira, ha comprobado que los autores de esos hechos, nombrados Venancio Pérez Herrera, Angel Soriano Cruz y Rafael Blanco León, desde hace tiempo se vienen dedicando a cometer delitos contra la propiedad y días antes del suceso fueron sorprendidos con un camión en que conducían cuatro puercos que habían hurtado en Sidra, provincia de Matanzas; siendo llevados al Cuartel de la Guardia Rural de San José de las Lajas, quedando, más tarde, en libertad provisional. Posteriormente, al comprobarse que dichos sujetos eran peligrosos, la Guardia Rural trató de capturarlos, y con conocimiento de ello los tres acusados, puestos de acuerdo se lanzaron al campo para seguir viviendo al margen de la ley; siendo cuando se presentaron en el domicilio de Leoncio Cruz, sustrayendo lo anteriormente consignado entre lo que se encontraba el revólver, el cuchillo y la linterna ya dichos, repartiéndose entre ellos lo sustraído.

Más tarde, y provistos de las armas expresadas, se presentaron en la finca «El Compás», propiedad de dicho Dámaso Alvarez, a quien, sin darle tiempo, se le abalanzaron, golpeándolo fuertemente, y en seguida lo maniataron, y una vez en este estado, lo sacaron por la puerta trasera de la casa conduciéndolo a la arboleda que allí existe, en cuyas circunstancias el nombrado Angel Soriano esgrimió el cuchillo sustraído a Leoncio Cruz se le encimó a Dámaso Alvarez, cortándole con él la mitad del bigote, exigiéndole les entregara los cincuenta pesos, y al propio tiempo le colocaron un lazo corredizo al cuello para hacerle ver que lo ahorcarían, si no accedía a su petición.

Viéndose en ese estado Alvarez González dió palabra de entregar la suma exigida y colocarla en la portada de la referida finca «El Cristo»; cuyo lugar fué debidamente rodeado por los miembros del Ejército Constitucional, sargento Francisco Millán Feroten y el soldado Eustaquio Esteban Morgado, que procedieron a la detención de Venancio Pérez Herrera, cuando trataba de tomar el dinero, no así de los demás, que al darse cuenta de que eran vigilados se dieron a la fuga; ocupándosele al detenido una linterna, un cuchillo, un pañuelo rojo que usaba como antifaz y otros objetos, siendo reconocidos todos como de su propiedad por el perjudicado Leoncio Cruz.

Posteriormente fué también arrestado por el cabo Nicolás T. Martínez Hernández y el soldado José Hernández Sánchez el Angel Soriano Cruz, ocupándosele el revólver sustraído a Leoncio Cruz, así como el anillo de oro con las iniciales L. C., tres pañuelos, una máquina de afeitar, reconocido todo por el perjudicado como de su propiedad. Ambos detectives continúan practicando investigaciones para proceder a la captura de Rafael Blanco León, que según noticias se encuentra oculto en la provincia de Matanzas.

COLOMBIA NEUTRAL

BOGOTA, septiembre 6. (AP).—El gobierno ha decretado la completa neutralidad del país.

Los presidentes de Cuba y Brasil contestaron al mensaje de Santos adhiriéndose a la proposición hecha por el Presidente Santos acerca de una acción conjunta americana para el mantenimiento de la neutralidad

Bermuda cooperará con Inglaterra durante la guerra

HAMILTON, Bermuda, septiembre 6. (Pasado por la censura británica). (AP).—La Cámara aprobó hoy que se envíe un mensaje al gobernador interino dándole seguridades de su cooperación con Inglaterra en la guerra de Europa.

Pide el gobernador que haga llegar a conocimiento del rey Jorge VI los sentimientos de «lealtad y devoción del pueblo de estas islas».

Los árabes del Irak junto a los aliados

BAGDAD, Irak, septiembre 6. (Havas).—La Prensa irakiense ha acogido calurosamente las declaraciones de lealtad hacia Francia, hechas por los estadistas irakianos, agregando que el mundo árabe apoya incondicionalmente a las democracias.

Costa Rica estará representada en la Conferencia de Panamá

SAN JOSE, Costa Rica, sept. 6 (AP).—El Gobierno de Costa Rica anunció hoy que esta República asistirá a la Conferencia Internacional de Panamá, a cuyo efecto aceptará la invitación tan pronto se reciba, designando como delegado al canciller Tobías Zúñiga.

Ingirió salfumán

El menor Rolando Ibarra Jorge, de tres años de edad y vecino de la finca La Flora, en Arroyo Apolo, sufrió graves síntomas de intoxicación al ingerir cierta cantidad de salfumante. Ingresó en el hospital Infantil, para atender a su curación.

SUFRE GRAVES QUEMADURAS UNA SEÑORA AL ESTALLAR UNA BOTELLA DE ALCOHOL

En el centro de socorro de Mantilla fueron asistidas de quemaduras de carácter grave, Elvira Novazco y Rincón, de 60 años, y de carácter leve Zoila Lugo Pino, de 30 años de edad y vecina de Arroyo Apolo 15.

Averiguó la policía que al hacer explosión una botella de alcohol se incendiaron las ropas que vestía la anciana, y al tratar de auxiliarla su vecina Zoila, sufrió las quemaduras que presentaba en ambas manos y brazos.

Con lo actuado por el capitán Montesino se le dió cuenta al Juez de Guardia.

Robo

Jacinto Silverio, vecino de Puerta Cerrada 109, denunció a la policía que de su domicilio le robaron prendas por valor de 18 pesos, sin que tenga sospechas de nadie.

MALTRATO DE OBRAS

Emiliano Ponciano Irizuela, vecino de Damas número 57, fué detenido por haber maltratado de obras, lesionándola, a Pedro Martínez Giraudi, intérprete del hotel Inglaterra, al tratar de impedir que molestara a los clientes de su establecimiento.

Llegue seguro. Viaje en
TRANVIA y TRAN-BUS
Comodidad, rapidez y economía
TRANSFERENCIA DE UNO A OTRO VEHICULO

Compañía Sud Americana de Vapores
La rápida M/N. chilena
IMPERIAL
Saldrá el día 8 de Septiembre para Cristóbal, Callao y Valparaíso.
Admitiendo pasajeros y carga.
A. BONA & Co.
Empedrado, 154. Teléfono M-8087.

M.E.C.D. 2016

VIBOREÑAS

LA NOVIA DE HOY

CARMEN ZILIA CERVERA.-Abrirá esta noche sus puertas la iglesia de Nuestra Señora de Monserrate para una de las bodas más simpáticas del mes de septiembre.

Allí, en un precioso marco de flores y luces unirán sus destinos en una ceremonia solemne y brillante Carmen Zilia Cervera y Martínez, bella y gentil señorita muy dulce y muy buena, y el caballeroso y cumplido joven ingeniero José Cecilio Tuduri, Teniente del Ejército Constitucional y Director de la Escuela Provincial de Agricultura de Pinar del Río.

Designados están como padrinos, la madre de la novia, señora Leonor Martínez viuda de Cervera, culta y distinguida compañera, redactora de la leída sección «Tribuna de la Mujer» del periódico «Alerta», y el padre del feliz prometido, señor Emilio García Rizo.

Firmarán el acta en calidad de testigos de Carmen Zilia, los doctores José Chelala Aguilera, Eliseo García Tudurí, Joaquín Albarrán y Oscar Cicero, Secretario de la Dirección de este periódico.

Por él darán fe, el hermano de la novia, nuestro estimado amigo el joven Director de la Escuela Provincial de Agricultura de la Habana, Teniente Roberto Cervera Martínez, Humberto Navarro y Miguel Angel Martínez Tudurí y Manuel Betancourt Domínguez.

Para las nueve y media está señalada la nupcial ceremonia que reunirá en aquel hermoso templo a una numerosa y selecta concurrencia.

Reciban nuestra felicitación Carmen Zilia y José Cecilio.

SANTA REGINA.—Celebra hoy su santo la joven y bella señora Reginita Yanes, gentil esposa de nuestro estimado amigo el señor José Agustín Acosta, gerente de la acreditada «Optica Nacional».

Ninita Díaz Arza, joven y simpática dama, que el domingo embarco con dirección a New York en compañía de sus hermanos.

Y la linda niña María Regina Aguirre, hija adorada de los estimados esposos Alejandro Aguirre y Manuelita Uriarte.

Tengan todas el más dichoso día. simpáticos esposos Desiderio Pozo y

NACIMIENTO.— Los jóvenes simpáticos esposos Desiderio Pozo y Mercedes Lauzán besan con toda felicidad a un hermoso y lindo niño, primer fruto de su venturosa unión en quien tienen cifradas todas sus esperanzas e ilusiones.

La señora de Pozo se encuentra en la casa de salud del Centro de Dependientes, donde fué asistida por el notable tocólogo doctor Manuel López Valdés.

Enhorabuena.

INTERESANTE CONFERENCIA.-Al lucido concierto ofrecido en la tarde de ayer en la Casa Cultural de Católicas por la doctora Nena Coll y la notable soprano Cusa Figueras, seguirá hoy a las seis de la tarde la interesante conferencia que bajo el título de «Derivaciones de la ultura Femenina» pronunciará la doctora Margarita López, Presidente de aquella prestigiosa institución.

Será un acto muy concurrido.

MARY MORANDEIRA.-Tras breve temporada en el extranjero, donde cosechó nuevos e incontables éxitos, regresó antier por la vía aérea a esta capital la notable y admirada poetisa y recitadora Mary Morandeyra, que vuelve a su amado país muy complacida de su brillante labor en las distintas universidades americanas, donde fué reclamada su presencia.

Honores y aplausos le fueron tributados a su paso por la gran metrópoli a la exquisita autora de «El hombre a través del corazón de una mujer», que firmó infinidad de autógrafos para sus muchos admiradores en el vecino país amigo.

Mary Morandeyra nos anuncia para fecha próxima un grandioso festival de canciones y poemas con versos suyos, contando para esta fiesta que será benéfica, con el valioso concurso del gran maestro Lecuona.

Reciba nuestro saludo de bienvenida.

FIESTA ESCOLAR.—Con motivo de la inauguración del nuevo curso tuvo lugar ayer en el colegio «La Milagrosa» de la villa de Guanabacoa, una simpática y animada fiesta organizada por Sor María, la querida y bondadosa Superiora de aquel acreditado plantel, asistiendo todas sus alumnas que recibieron de sus amadas profesoras numerosas y delicadas atenciones.

Esta nota que hacemos con el perdón del estimado compañero señor Rafael Fernández Dalmás, cronista social de este DIARIO en aquella villa, es complaciendo a una simpática lectora que así no las pidió.

BODAS DE ORO.—Cumplen hoy el quincuagésimo aniversario de su matrimonio, sus Bodas de Oro, los respetables esposos Juan Balaguer y Lolita Peris, que en tan grata fecha se verán rodeados de todos sus hijos y nietos, al calor de su venturoso hogar santificado por las virtudes y bondades de estos amigos a quienes deseamos toda clase de dichas y venturas.

EN EL ANFITEATRO.—Por primera vez en Cuba, por iniciativa del Alcalde de la Ciudad Dr. Antonio Beruf Mendieta, y como una cortesía al Congreso Internacional Americano de Maestros, que se celebra actualmente en nuestra Ciudad, se llevará a efecto en el Anfiteatro Nacional de la Avenida del Puerto, en la noche de hoy—jueves— a las nueve, un trascendental acto de difusión cultural: será escenificado con toda propiedad el primero de los Episodios de Historia de Cuba, de que es autor el Dr. José Cid, Profesor de Declamación de la Escuela Municipal «Alfredo M. Aguayo», interpretado por el cuadro de alumnos de la Escuela Municipal «José M. Gómez».

Periódicamente serán radiados los sucesivos episodios en fecha que se anunciará oportunamente.

La Banda Municipal ofrecerá un interesante programa de Concierto.

La entrada para este acto, como para todos los que, auspiciados por el Departamento Municipal de Cultura se ofrecen en el Anfiteatro Nacional, es absolutamente libre.

Orestes DEL CASTILLO.

Llega en esta fecha a la edad feliz de los quince años, la bella y adorable señorita Olga Fernández Torres que con tal motivo se verá muy congratulada. Felicidades.

Ningún otro dentífrico prestaría una sonrisa así

Para mantener la dentadura brillante y la sonrisa seductora, es preciso proteger las encías. La limpieza de los dientes es sólo la mitad de la tarea.

FORHAN'S es de DOBLE acción: limpia la dentadura . . . conserva las encías. Preparada por un famoso dentista, es la *única* pasta dentífrica que imparte doble protección, porque es la única que contiene un ingrediente preparado especialmente para las encías por un célebre odontólogo. Comience usted a usar Forhan's hoy mismo!

9FS7

Forhan's

ES DE DOBLE ACCION — *Limpia la Dentadura* — *Conserva las Encías* — R. J. Forhan D.D.S.

EL ALCOHOL DE LAS FAMILIAS
ALCO ELITE
PRODUCTO - ARECHABALA

SARNA
en cualquier forma se alivia usualmente en seguida por un toque del calmante
Resinol

Paralizan por las lluvias las obras de una carretera

Investigan una denuncia sobre el tránsito de carretas por la carretera en la zona de Guane

Se ha informado a la Dirección General de Obras Públicas de haberse paralizado las obras, temporalmente, en el camino de Tierra Adentro al de Cárdenas y Martí, a causa de las lluvias.

Por la Superioridad de Obras Públicas se investiga la denuncia de los vecinos de Guane, contra el cruce de la carretera, indebidamente, por carretas cargadas de tabaco.

Ha sido informada dicha Secretaría sobre las quejas de los vecinos de Yara, porque, según informe del Jefe del Distrito, las obras que se ejecutan en aquel lugar se encuentran bajo la dirección y administración del Cabo Jefe del puesto del poblado aludido, quien distribuye la mano de obra.

Numerosas solicitudes

En la Secretaría de Obras Públicas se han recibido varias solicitudes:

De la Cámara de Comercio de Sancti-Spíritus, interesando se incluyan en el nuevo presupuesto de O. P. los créditos para proseguir las obras de la ruta del Jíbaro a Trinidad.

Del Comité de Defensa de Fomento reclamando, entre otras obras, la construcción de los caminos a Güinía y Central «Agabama».

Del Alcalde de Ranchuelo interesándose por la carretera de aquella localidad.

De los vecinos y propietarios del Reparto Loma Llave, en Marianao, pidiendo la reconstrucción de las calles San Francisco, Loma, Llave y San José.

De la Jefatura de Santa Clara, pidiendo la reparación del puente «Maquinitas» en la ruta de Bartolomé a Buenavista.

Informando al Secretario

Han regresado del Interior los ingenieros Du Defaix y Gil, y de su recorrido han informado al Secretario sobre la colocación de la primera piedra del Asilo de Ancianos en Caibarién; sobre estado de peligro que ofrece el viejo Hospital de Remedios, y sobre las inspecciones practicadas en otras obras.

Infracción del Reglamento de Limpieza de Calles

El ingeniero Jefe de la Ciudad se ha dirigido nuevamente al Jefe de la Policía Nacional, solicitando su concurso, para reprimir las infracciones del Reglamento de Limpieza de Calles, solicitando su concurso, para reprimir las infracciones del Reglamento de Limpieza de Calles en lo concerniente a pasquines y anuncios en fachadas de casas y edificios, árboles y postes de las compañías de servicios públicos.

Visitas al Secretario

Una comisión de los obreros que trabajaron en la Avenida del Puerto, en gestión del cobro de tres quincenas que les deben, visitaron al Secretario, quien les manifestó que espera la concesión del crédito para pagarles.

El Secretario de Defensa, Dr. Domingo Ramos, estuvo a ver al Secretario para ultimar los detalles de la entrega del Balneario de San Diego al Consejo Corporativo.

El Representante Felije Jay, en ausencia del Secretario,, fué recibido por el auxiliar Sr. José J. Saldises.

CRONICA HABANERA

EN SUS VISPERAS

Mañana, jueves, está de días y nos complacemos en saludarla anticipadamente, la encantadora y gentil señorita Adriana Loret de Mola y Duarte.

La señorita Loret de Mola no podrá recibir por embarcar el domingo próximo para los Estados Unidos, en unión de sus padres, los distinguidos esposos Manuel Loret de Mola y Ana María Duarte.

OBRA BENEFICA—Un éxito completo ha resultado la recolecta llevada a cabo por un grupo de distinguidas señoras y señoritas de nuestra sociedad, en favor de los niños de la Parroquia de Marianao.

Mrs. James R. Stewart, distinguida dama norteamericana que reside entre nosotros, ha recibido ya el precioso obsequio de las Catequistas de la Parroquia de Marianao.

He aquí la relación de las personas que bondadosamente contribuyeron a tan magnífica obra:

Josefa S. Vda. de Lombard, Tomasita Chabán de Sosa, Laura Sánchez de Latour, Carmelina Laurrieta de Fondon, Carolina Desvernine de Velasco, Elena Pollack de Aguilera, Chicha Sánchez viuda de Sánchez Ana María Maciá de Sánchez, Consuelo Lamar de Mendoza, Carlota Zaldo de Mendoza, Eva García de León, María Teresa M. de Deschapelles, María Antonia Alonso de Aspuru, Clarissa Aspuru, Nina Reyna de Ariosa, Pedro Rodríguez, Paúl Mendoza, Ernesto Fernández, Pedro P. de Mendive, Dulce Crespo, Loló Goytisolo, «Fin de Siglo», Guillermo García, Elsa Brandao, Luis Mendoza, Raúl Mendoza, Alberto Ruz, señora de Julio Lobo, Zaida C. de González Rebull, More Godoy y Mendive, Pepiña Benítez de Pou, Eulalia Juncadella de Valdés Fauli, señoritas Desvernine.

Anita Sánchez Agramonte viuda de Longa, Tintín Barraqué, «Peluquería Ideal», Cristina Mendoza, Julia Aballí de Quero, Lily Longa de Arellano, María M. de Arellano, señora de Villalba, Bebita Alonso de Belt, María Reyes, Lilia Carrera, Graziella Rocha de Zorrilla, Emilia Aguilera de Johnson, «Casa Trías», «Le Palais Royal», «Casa Ortiz», «El Carmelo», Tita P. de Rafecas, Mrs. Semple, A. Pereira, Mrs. Leonor Martínez, Mrs. W. F. Stewart, Mrs. E. F. Aguirre, Carina de Posada, Alicia Hoopgod, Nena A de Cárdenas, Antonio Echevarría, Sara G. de Conill, Tita Perkins, Mercedes Crusellas de Santeiro, Ana María Sánchez de Crusellas, Silvia Reyes de Weaver.

Lila Hidalgo de Conill, Matilde C. de Aguilera, Carmen Celorio, señorita Mercedes, Helena Maciá, Hilda Sarrá de Méjer, Loló Larrea de Sarrá, Josefina Bascuas, Teresa D. de Arango, Amelia Rivero de Domínguez, Maggie Orr de Aróstegui, Tessie S. de Lombard, «Saturday Poker», Margarita Salichs, Mrs. Mc Adams, Ondina de Armas de Pantín, Isolina Vizoso, Nellie Desvernine de Lombard, Gloria Castella de Barrios, Viuda de Rocés, Nena P. de Rocés, señora de Lauderman, Eugenia Segrera de Sardiña, Rosa Sardiña de Mazorra, Hemelina López Muñoz de Lliteras, Aída López de Rodríguez, Noemí Booth, Gloria Ricardt, Amelia N. N., Clara M. de Maduro, Conchita Valdivia de Santos Tomás, Lolita de la Vega, Mario Núñez Mesa, Evelia Rosende de Roca, Josefina Piedra, Rosa Aramburu de Verdeja, Gilda Morales, Yolanda Lima, Flora María Lamar, Nono Larrea, Margarita Pedroso, Isolina Falcón, María Teresa Gómez Waddington, Gisela García Bango.

Lola Pina de Larrea, Cheíta Aróstegui de Pedroso, Mrs. P. Rosemberg, Margarita Contreras de Beck, Rosa Perdomo de del Valle, Rosita Cadaval de Rayneri, Fausta Vieta de Villapol, Elena de Cárdenas de Coroalles, Isabel Oña, María Luisa Torriente de Sandoval, Elena de Cárdenas de Sardiña, Conchita de Cárdenas de Weber, Henriette Le Mat de Labarrere, Nena Ortiz de López, Lily Morales de Coroalles, Alicia Nadal de Menocal, María Teresa Falla de Batista, Celia de Cárdenas de Morales, Claudio Mendoza, Eugenio Galbán, Angel Colmenares, señora de Manolo Gamba, Pepe Maciá, señor Gastón, Andrés La Guardia, «Foch y Ubeda», Heliodoro García, Antonio Coroalles, Sra. de Roca, Enriqueta Schueg de Bosch, Consuelo Sabi, Margot del Monte de Cruz, Gerardo Gutiérrez, Nena Velasco de González Gordon, María Hernández de Reyes, Estela Santeiro de Alonso, Hortensia Colás, Gilda Núñez Mesa.

Rosa Castro Vda. de Zaldo, Cristina Kindelán de Mendoza, Bebé Vinent de Mendoza, Lolita Maciá de Pagliery, Chea Pedroso de García, María Luisa Mendoza, Micaela Mendoza viuda de Carrillo, Andrés S. de Ortiz Pérez, Esperanza de Cárdenas de Suárez, R. E. de Bolívar, Nena Aguilera de Estévez, Pilar Ponce de Valiente, J. Deschapelles, Luis Deschapelles, Pilar Bolet viuda de Ponce, Olga Kloers de Mendoza, Bebé Deschapelles de Rodríguez Molina, doctor Cartas, Mignonne Menéndez de Suárez, Josefina Seiglie de Borges, señora de A. Rosales, Nena Nodarse de Beltrán, Silvia Cardona de Lancís, Paula Goicoechea de del Valle, Nena Valle de Palicio, Mrs. Ward, señora de Carvajal, señora de Rodríguez Capote, señora Alacán de Arnoldson, Emma Nadal de H. Gato, Delia Nadal de Ferrer, Julia, Elvira y Rosa Morales Zaldo, señoritas Salas, Lima de Maduro, Bebita Alonso de Pepa Echarte de Franca, Bibi de Belt, Margarita Cuéllar, Olga Arellano, Alfredo Zayas, Julia Jorrín de Culmell, María Dolores M. viuda de Upman, señora Cárdenas de Lazo, Dulce María M. de Gorrín, Cuca Sánchez Batista y madame Durruthy.

EN EL ANFITEATRO. — Por primera vez en Cuba, por iniciativa del Alcalde de la Habana Dr. Antonio Beruff Mendieta, y como una cortesía al Congreso Internacional Americano de Maestros, que se celebra actualmente en nuestra Ciudad, se llevará a efecto en el Anfiteatro Nacional, en la noche de hoy—jueves—a las nueve, un trascendental acto de difusión cultural.

Será escenificado con toda propiedad el primero de los Episodios de Historia de Cuba, de que es autor el Dr. José Cid, Profesor de Declamación de la Escuela Municipal «Alfredo M. Aguayo», interpretado por el cuadro de alumnos de la Escuela Municipal «José M. Gómez».

Periódicamente serán radiados los sucesivos episodios en fecha que se anunciará oportunamente.

La Banda Municipal, ofrecerá un interesante programa de Concierto.

RIO CRISTAL. — Lleno de parties, tanto durante el almuerzo como en la comida, se vió invariablemente el simpático Río Cristal Club.

Ningún sitio de los alrededores de esta capital como aquél para obsequiar a las amistades, pues a las bellezas extraordinarias del lugar únese su exquisita cocina.

Los banquetes se suceden allí día a día, habiéndose señalado para fecha próxima el de un grupo numeroso de dentistas habaneros y el Club Carreño.

Ultimamente han sido visitas de Río Cristal, estas personas:

Los esposos Matías Hernández y Matilde P. de Hernández, con María Vilariño de Fernández, Elena Ovido y Margot Fraga.

En otro grupo José Cabanas y Dulce María de Cabanas con Elvira Fernández.

Emelina Miranda, Elvira Fraga, Olga Mosquera y los señores Ramón Fraga, José Valle y Gil M. Castaño.

María Elena Galbán, Julián Caward, José Guillermo Ramírez, Rafael Puig y Vicente Galbán.

Y la señora María Teresa Collante de Martín.

Para reservaciones puede llamarse al teléfono I-6023.

EXAMENES.—Con magníficas calificaciones acaba de terminar el quinto año de piano la linda jovencita Georgina García Entrialgo, alumna de la distinguida señora Hortensia Núñez viuda de Cosculluela.

Al felicitarla, lo hacemos extensivo a sus padres, el señor Guillermo García Entrialgo, de la alta gerencia de «Fin de Siglo» y su gentil esposa Mary Ferrada.

EN LA ACADEMIA DE LA HISTORIA.— Esta noche a las nueve, se celebrará una sesión solemne de la Academia de la Historia de Cuba en el salón de actos del Ayuntamiento de la Habana, con objeto de proceder a la investidura académica del doctor Gonzalo de Quesada y Miranda, electo académico de número.

El doctor Quesada disertará sobre «Una misión cubana a México en 1896».

NOTAS BREVES. — El domingo embarcan para los Estados Unidos, a bordo del «Florida», el conocido laringólogo doctor Vicente Fernández de la Vega y su gentil esposa Charito Mariño, quienes se proponen visitar la Feria Mundial.

Ayer tarde ante el prestigioso notario doctor Felipe Rivero, contrajeron matrimonio la bella señorita Josefina Roca y Roque y el estimado joven José María Valdés, firmando como testigos los señores Lorenzo Vigos y José Galigarcía Martín.

Para el Edificio Manhattan, en San Lázaro y Belascoaín, ha trasladado su residencia la gentil señorita Rosa Amelia Rodríguez Cáceres.

Esta tarde embarca para New York con el propósito de viistar la Feria Mundial, la bella señorita Elena Daly, a la que deseamos un feliz viaje.

EN LA CAPILLA DE SAN AGUSTIN.—Mañana viernes, día 8, se celebrará en la Capilla de San Agustín del Reparto La Sierra, una solemne misa en honor de Nuestra Señora de la Caridad, Patrona de Cuba.

CONFERENCIA. — En la Casa Cultural de Católicas, la gran institución del Vedado, en la calle 21 esquina a M, ofrecerá esta tarde una interesante conferencia la doctora Margarita López.

Dará comienzo a las seis.

Y promete verse muy concurrida.

INTERINO.

TALLERES DE EBANISTERIA
El Siglo. DE VICENTE L. DE ARECHAGA
ESCULTURA-DECORACION
MANRIQUE - 853
ECONOMICE
MUEBLES A LA ORDEN EN TODOS LOS ESTILOS
PRECIOS MODICOS EXPOSICION DE MUEBLES CLASICOS
TEL. A-6135 HABANA
COMPRANDO DIRECTAMENTE AL FABRICANTE

COMBATA LOS ÁCIDOS
QUE CAUSAN LAS CARIES...
LIMPIE SUS DIENTES CON LA PASTA de PHILLIPS
La Magnesia neutraliza los ácidos bucales. La Pasta Dentífrica Phillips contiene más de 75% de la legítima Leche de Magnesia de Phillips. Protege los dientes y encías.
AYUDE UD. A SU DENTISTA A CONSERVAR SUS PROPIOS DIENTES Y ENCÍAS, USANDO DIARIAMENTE
Phillips' Milk of Magnesia Tooth Paste
Pasta Dentífrica PHILLIPS

Dr. Jorge L. Dehogues
OCULISTA
Consultas: de 10 a 12 para pobres.
Particulares de 4 a 6
REINA 358 Tel. M-7766.

NORGE
Duo Rollator
EL MÁXIMO ADELANTO EN REFRIGERACIÓN ELÉCTRICA
Conservación perfecta de los alimentos con su frescura natural por el DOBLE DEL TIEMPO que en cualquier otro Refrigerador.

Vea estas otras CARACTERÍSTICAS
• COMPRESOR DUO-ROLLATOR... de sólo 3 piezas movibles... de lento andar... más duradero y más económico.
• CONGELADOR GLACIAL... de doble efecto... hace hielo y helados independientemente del enfriamiento del gabinete... temperaturas más bajas y humedad apropiada en todo el compartimiento de alimentos.
• DESCONGELADOR AUTOMÁTICO... el invento más útil y cómodo de este año... elimina las molestias de otros sistemas anticuados.
• GUARDA-CARNES... conserva las carnes a bajas temperaturas, sin deshidratarlas... se puede usar en todo momento, aún durante el proceso de la descongelación.
• LIBERADOR INSTANTANEO... desprende los cubitos de hielo—uno o una docena—al momento, con sorprendente facilidad.
... y muchas otras comodidades que solamente NORGE las posee.
COMPRE HOY

ESTE NORGE Rollator
Puede adquirirlo con una pequeña cuota de entrada y cómodos plazos mensuales.
CINCO AÑOS DE GARANTÍA
Vea el NORGE antes de comprar!
DISTRIBUIDORES:
Suc. de CASTELEIRO Y VIZOSO S. A.
LAMPARILLA 4 LA HABANA
MANUEL MENDEZ MENDEZ. "El Cañonazo". San Rafael, No. 259.
CASTRO Y NOSTE. "Le Palais Royal". Angeles No. 54.
MENDEZ Y ALVAREZ, S. en C. "El Carmelo". Calzada y D.—Vedado.
GARCIA, RIOS Y CIA. Galiano No. 160.

REGALAMOS
A todo colegial, hembra o varón, que nos compre un par de zapatos PETERS o DERBY, un estuche de LAPIZ GIGANTE

ORTOPEDICOS. ANCHOS A y B.
PETERS Y DERBY. EN BLANCO, CARMELITA Y NEGRO.
EL BUEN GUSTO
GALIANO, 312, ENTRE NEPTUNO Y SAN MIGUEL.
TELEFONO M-6713.

APERTURA DEL MERCADO AZUCARERO

NEW YORK, septiembre 6. (LUIS MENDOZA Y CIA.)—En el segundo día sucesivo los futuros azucareros abrieron con 25 puntos de avance, que es el límite permitido por las reglas de la Bolsa para un día. Sólo pocas operaciones pudieron efectuarse. Todo el día hubo órdenes de compras de enormes cuantías, sin que se vendiera nada. A base de crudos de derechos libres el precio quedó al cierre ayer a 2.75c lb. o sea a un equivalente para los de Cuba de 2.85c y los futuros siguera de alcance. En cuanto al contrato número 4 la misma actuación tuvo éste que en el No. 3 con pocas ventas y enormes órdenes de compras.

Thomson and McKinnon.

GOBERNADOR HERIDO A TIROS

WASHINGTON, Septiembre 6 (AP).— El Gobernador de la provincia del Sur de Serbia fué gravemente herido a tiros por un ex policía. El Gobernador, Vladimir Hajdukveljkovic fué agredido cuando salía de la catedral de Shoplje a donde había asistido a unos oficios de acción de gracias en el aniversario del natalicio del Rey Pedro.

Toda MUJER que usa el legítimo VAGINAX no admite otro lavado. VAGINAX nunca falla. En boticas.

M.E.C.D. 2016

SUPRIMIDO EL SERVICIO FRUTERO DE LA EMPRESA CHILENA ENTRE CUBA Y LOS PUERTOS INGLESES

NO SE PERMITE VISITAR AL "ORBITA"; SE IGNORA DONDE SE HALLA EL ALEMAN "LECH"

No figuraba entre los pasajeros del «Athenia» el doctor Alberto Inclán. Empezó a cargar hierro viejo el «Istria». El movimiento por la vía aérea es notable. Otras noticias

De la vía aérea

Con 42 pasajeros en total llegaron ayer al Aeropuerto del Arsenal, procedentes de Miami, los aviones de la Pan American Airways Inc., marcados con los números NC-752 V y NC-81 V, que regresaron ayer mismo al puerto de procedencia.

Figura en las listas de las mencionadas aeronaves los señores: Roberto Valdés, Guillermo Ferrer y señora, Carlos M. Rivero, Rosaura Gálvez, Eugenio Gálvez, Alicia Badell, José Badell, Dennis Figeroux, Horace Shaw, Noel Betancourt y familia, Frank Leonard, Edward F. Peña, médico español radicado en los Estados Unidos y que vino a obtener la visa de su pasaporte; Manuel Gutiérrez, Chiliano Casal y señora, Aaron Zaidner, Oscar G. de Peralta, Juan Coto Hilda Riva, Valentín Riva, Margarita Mazarredo, Armando Paraja, Mercedes T. Viñales, el párroco Antonio Chopitea y otros.

Por esta misma vía salieron los señores: León Allenberg, abogado americano a quien acompaña su esposa Mr. Timothy J. Bernothy, César Jaime Carlos Marcelín, el doctor Murrell H. Kaplan y señora, José Méndez, Elena Rosales, Braulio Molina, María Victorin, el comerciante alemán Gerhard Klein, Dora Riva e hija Olga, el periodista americano Charles H. Ehrmanntraut, Jorge Govantes, James F. Robertson, Atila M. Baguer, Manuel H. Parker, Mabel López, Silvia Riera, Carmen Cubillas, Martha M. Sánchez, los empleados italianos Antonio Del Vecchio, Guiseppe Tudisco, Angelo M. Sambuco, el estudiante cubano José Núñez, Orlando García, el comerciante alemán Hans Klingbeil, Antonio Cardona y otros hasta el número de 55, siendo los restantes turistas.

El «Florida»

En su viaje regular tomó puerto ayer mañana, procedente de Miami, el vapor americano «Florida», correo de la «Peninsular y Occidental SS. Co», que en este viaje trajo carga general, correspondencia pública y 299 pasajeros, de los cuales anotamos a los señores siguientes: Manuel Sánches y señora, Felipe Carbonell y familia, Angela Ramos, Raimundo Couto pelotero; Isabel Fernández, Matilde Rodette y familia, Pío González, Daria e Hilda Bachiller, Margarita Fonseca, Sarah Manduley, Ana Lozano, María J. Ortega, José Cuesta, Guillermo Arthur y señora, José Ruiz Velasco y señora, Humberto Cortina y Corrales, Jefe de la Dirección de Comercio de la Comisión de Propaganda y Defensa del Tabaco Habano y Jefe de la Delegación de dicho organismo en la Feria Mundial de New York; María López Sánchez, Concepción Rodríguez, Luis Tejeda, Estrella Barreiro e hija, Mercedes B. Mestre e hijos, Raúl Herrera Arango, diplomático cubano y señora; Mario Vega Elena Barrera e hija, Manuel Fernández, Carmen Angulo, Antonio C. Ayala, Antonio Pérez, Joaquín J. Amadeo, Manuel Alvarez, Lilian Carrillo y familia, Aristides Agüero y señora, María C. Ojao, Graciela Rivero, Raquel Hermoso, Tosay del Prado, Olga Saura, Leopoldo L. García, Nena P. de Ortiz e hijo, José Alvarez y familia, Idelfonso Mas, Julio Paniagua, Luis del Pino, Matilde C. de Agüero e hija, Paulina Grau, José Agüero, Francisco Taquechel, César Puga y familia, Gerardo Arias, Carmen Soto e hijo, Alberto Fernández e hijo, Margarita Romagosa, Juan Frías y señora, Zoila Adam, María Lage, María Joaquín Leonila Tejera, Georgina Seva, Elena Ibarra y familia, José Santer, Ofelia Trillo e hijo, Bluma Baire e hijos, Juan R. Fuentes, Francisco Cámara y familia, Domingo Moras, Enrique Antonio C. Cipré, Leslie Pantín, Ignacio Márquez y señora, Gaudencio Peraza, Rafael Herrera, Felipe Mencías, Lucien Bonte y familia, Vicente Carmona, el escultor americano Alexander Sanbugna y señora, los profesores mexicanos ,Antonio Galicia Riper, Vicente Covarrubia Carmaño, Rafael Herrera Angeles y Laurencio Peraza, que participaron del Congreso de Profesores de la Habana.

El diplomático americano Mr. Ralph Miller y familia, María Joachin, Juan Fría y señora y otros.

El «Munargo»

A las nueve de la mañana de hoy, es esperado en su viaje regular procedente de New York vía Nassau y Miami, el vapor americano «Munargo», de la Gran Flota Blanca, que trae carga general y pasajeros, turistas en su mayor parte.

Dicho buque saldrá hoy mismo hacia Miami, en un viaje especial. Regresará a nuestro puerto el próximo sábado.

El «Veragua»

En ruta a New York, tomará puerto hoy por la mañana, procedente de Cristóbal, el turbo eléctrico americano «Veragua», de la Gran Flota Blanca, que trae pasajeros con destino a la Habana así como carga de frutas y pasajeros en tránsito para el citado puerto norteamericano, hacia donde continuará viaje esta tarde.

Han tomado pasajes para este buque los señores Plácido Navas, Mercedes Navas, M. G. Amstron, Sara Banes, R. G. Van Diepen, A. Van Diepen y familia, Humberto López, Silvero, José García Ordóñez y otros.

El «Neptuno»

Con carga general es esperado hoy, procedente de Savannah, el vapor hondureño «Neptuno».

Otros barcos que se esperan.

Además de los mencionados anteriormente, hoy también es esperado en este puerto el vapor «San Luis», que viene de puertos del Golfo.

Para mañana se encuentra anunciado el arribo del «Sixaola», que viene de Tela en su viaje regular y en ruta a New Orleans, con carga general y pasajeros; el «Cefalú», que procede de New Orleans en viaje a Centro América y el inglés «Orbita», que procede de Valparaíso y escalas.

Las salidas.

Durante el día de ayer salieron los siguientes barcos: «Antigua», para Puerto Limón; «Burgerdyk», para Londres, Amberes y Rotterdam. Este buque lleva un cargamento de productos cubanos que tomó en la Habana; «Kiyo Maru», que se dirige a New York; «Dean Emery», para Bayton, Texas, y «Oriente», para New York.

La recaudación.

La Aduana de la Habana recaudó ayer $69.256.90.

Azúcar para Filadelfia

El vapor «Darcila», de bandera inglesa, se encuentra tomando en nuestro puerto, con destino a Filadelfia, un cargamento de azúcar refino, consistente en 25.000 sacos grandes y 27.000 de tamaño chico.

No se podrá visitar al vapor «Orbita»

Aunque en la Agencia de la Mala Real Inglesa en la Habana, según se nos ha informado, no se tienen noticias del vapor de su consignación «Orbita», en los centros marítimos esperan a dicho buque mañana, procedente de Sur y Centro América.

No se permitirá visitar el «Orbita» y todo contacto con el barco será controlado de manera que haya las debidas garantías contra cualquier acto de sabotaje.

Regresará a Chile el vapor «Imperial».

Los señores A. Bona y Compañía, consignatarios en esta capital del vapor chileno «Imperial», que se encuentra en nuestro puerto desde el pasado sábado, sin que haya podido continuar su viaje hacia Europa, a causa de la guerra, han recibido órdenes de los armadores, Compañía Suramericana de Vapores, de que el «Imperial» regrese a Valparaíso por la vía de Cristóbal y con escala en Callao, para donde zarpará mañana.

De la carga que con destino a Europa trajo dicho buque, parte será dejada en la Habana y el resto será conducida a Cristóbal.

En cuanto a los 70 pasajeros que trajo en tránsito, algunos de ellos también han determinado quedarse en la Habana, regresando la mayor parte en dicho buque a Valparaíso.

Cargando los vapores italianos

Ayer mañana fué atracado al espigón de Regla el vapor italiano «Istria» que está tomando carga de hierro viejo que conducirá a Europa.

En cuanto al «Arsa», se encuentra en Antilla tomando otro cargamento de hierro viejo que completará luego en la Habana.

El «Arsa» procede de Génova y escalas trayendo un cargamento de aceites y otros productos españoles, la mayor parte del cual está destinado a nuestro puerto.

No vino el «Lech»

De acuerdo con su itinerario regular ayer debió haber arribado a nuestro puerto el vapor alemán «Lech» que salió el día 23 del pasado mes de agosto, del puerto de Amberes, con carga general.

La Agencia del Lloyd Norte Alemán Consignataria en la Habana del citado buque no tenía ayer, según nos informaron, noticias del referido buque.

Sobre el Dr. Alberto Inclán

En nuestra capital corrieron rumores de que uno de los pasajeros, que viajaba en el vapor inglés «Athenia», que fué torpedeado el pasado domingo, frente a Irlanda, era el Dr. Alberto Inclán, profesor de ortopedia de la Universidad Nacional, que había asistido a un congreso médico celebrado en Alemania.

Tales rumores han quedado desvanecidos, por cuanto, la familia del distinguido profesional cubano, ha recibido informes de que el Dr. Inclán permanecía en Alemania y por tanto no había embarcado en el «Athenia».

Señalamientos para hoy en el Tribunal Supremo y en la Audiencia

SALA DE LO CONTENCIOSO ADMINISTRATIVO Y DE LEYES ESPECIALESS

Apelación en demanda de la Havana Electric Railway Company, Sindicato de Motoristas y Conductores de La Habana y Tirso Oxamendi y otros, contra el Estado, siendo recurrentes los demandantes; letrado Campuzano, ponente doctor Piedra. Demanda de The National City Bank of New York contra el alcalde municipal de Santiago de Cuba sobre requerimiento a inscribirse como banquero, siendo recurente dicha entidad bancaria; letrado J. Navarrete y Díaz Cruz, ponente doctor Tomás Tomáss. Demanda del Estado contra resolución de la Comisión del Servicio Civil sobre reposición de Neftalí Aday Darias; recurrente, el Estado; letrado por el recurrente Aday, doctor Jossé Garcilaso de la Vega. Demanda del Estado contra la antes citada Comisión, sobre reposición de Manuel Díaz; recurrente, el Estado; letrado por el no recurrente doctor P. M. Cuba; ponente doctor Torres Tomás. Demanda del Estado contra la repetida Comisión, sobre reposición de Humberto Giró, no recurrente; ponente doctor Llaca Argudín.

SALA DE LO CIVIL:

Mayor cuantía, infracción, Rita Méndez y Compañía de Seguros Cuba, en quiebra, ponente doctor de Montagú. Divorcio, Marta Romero y Héctor R. Hernández, ponente doctor de la Torre. Queja, incidente en deslinde, Néstor Rojas y Quirino Rojas y otros, (apercibimiento), ponente doctor de Montagú. Rollo 8 de 1939, mixto, audiencia verbal. Rollo 272 de 1938, infracción, audiencia verbal. Queja, diligencias en ejecutivo, José Rodríguez e Israel Jordán, (apercibimiento), ponente doctor Martínez Escobar. Mixto, moratoria. North American Sugar Company y The Trust Company of Cuba, ponente doctor Perera.

SALA DE LO CIVIL:

Audiencia de La Habana: Queja de Manuel Valdés Martínez, en causa por falsedad.

Audiencia de Oriente: Najik El Ojeik y Chafica Selin Fares Ojeik, en causas por estafa. Letrados: Chediak y Lorié.

Audiencia de Oriente: Alberto Rodríguez Lamote, homicidio. Letrado: Busch.

Audiencia de La Habana: Andrés Peña, disparo y lesiones. Letrado: Rubiera.

Audiencia de La Habana: Fredesvindo Muiñas Rivero, lesiones. Letrado: Peón Pla.

Audiencia de La Habana: Francisco Cortés Lara y otro, robo. Letrado: Oteiza.

EN LA AUDIENCIA

SALA PRIMERA DE LO CRIMINAL:

José Peña, tráfico de Drogas. Defensor: Candia.

Vicente Ontivero, homicidio culposo. Dfensor: Acosta. Acusador: Doval.

Manuel Mena, homicidio imperfecto. Defensor: Guas Inclán.

SALA SEGUNDA:

Serafín Sardiñas, incendio. Defensor: Pérez Arteche.

Alejandro García y Cira Nodarse, infracción de la Ley del Censo. Defensor: Recio.

Elisa González Rodríguez. Defensor: Pérez Arteche.

Julián García y O-Farrill, hurto y falsedad. Defensor: Carone.

Evangelio Pérez, tráfico de drogas. Defensor: Rodríguez Acosta.

SALA TERCERA:

Agustín Hernández, lesiones. Defensor: Fermoselle. Acusador: procurador Illas.

Marcelino Marrero, rapto. Defensor: Chediak.

Lorenzo Guerra Baró, robo. Defensor: Cremata. Acusador: Mercerón.

SALA CUARTA:

Abelardo Pérez González, lesiones. Defensor: Riveiro.

Miguel Fernández, tráfico de drogas. Defensor: Portuondo.

Armando Santa Cruz, lesiones. Defensor: Real.

Oscar Nortey y otros, homicidio culposo. Defensor: Romero.

SALA QUINTA:

Adalberto Germán Arencibia, rapto. Defensor: Valdés.

Miguel Oliva Ravelo, lesiones. Defensor: Solís.

Diego Cruz Lozano, hurto. Defensor: Menció.

Manuel Morales Agras, robo. Defensor: Hevia.

Diego Sosa, homicidio. Defensor: Soto Barroso.

SALA PRIMERA DE LO CIVIL:

Jaruco: Accidente del Trabajo. Agripino Pérez contra Compañía Cubana de Fianzas. Ponente: Macías, doctor Díaz Pardo. Procurador: Capella, Elcid.

Centro: Incidente mayor. Manuel Homs contra Manuel Rico. Ponente: Macías, partes.

Centro: Alfredo Pérez como cesionario de López y Compañía contra Manuel Parra. Ponente: Macías. Estrados, parte.

San Antonio: Incidente en accidente del trabajo. María Emilia Enréquez contra Compañía General de Seguros y Fianzas contra Compañía General de Seguros y Fianzas Sagua la Grande S. A. Ponente: Macías, doctor Portocarrero. Procurador: Cárdenas y Portocarrero.

Regla: Incidente ejecutivo. Adolfo Robieu contra Guitian Inchauspi. Ponente: Macías, doctor Fernández, Figueredo. Procurador: Véliz.

Sur: Un efecto en amparo por Compañía Territorial Jibacoa S. A., en abintestato de Justo Carrillo. Ponente: Macías, doctora Ortiz, Collantes. Procurador: Gallardo, Condon, señor fiscal. Estrados.

Sur: Menor cuantía. The University Society Inc., contra Dulce Virginia Bandera. Ponente: Macías, doctor Machado. Estrados, Duany.

Marianao: Menor. Sociedad García Muñiz y Compañía contra Compañía Industrial Punta Bava. Ponente: Macías. Procurador: Zamasillo, Carballido.

SALA SEGUNDA DE LO CIVIL:

González Piré y Compañía, S. en C. contra resolución 5198 de la Dirección General de Aduanas. Dr. S. Villalba. Procurador: S. Villalba, Sr. fiscal.

González Piré y Compañía contra resolución 5176 de la Dirección General de Aduanas. S. Villalba. Procurador: S. Villalba, Sr. fiscal.

Aguilera, Margañón y Compañía contra resolución de la Dirección General de Aduanas. Castellanos, Hernández. Bonfante. Sr. fiscal.

Aguilera Margañón y Compañía contra resolución 4965 de la Dirección General de Aduanas. Castellanos, Hernández Bonfante. Sr. fiscal

Aguilera, Margañón y Compañía, contra resolución 4945 de la Dirección General de Aduanas. Castellanos, Hernández Bonfante. Sr. fiscal.

M. Soto y Compañía contra resolución 5473 de la Dirección General de Aduanas. Castellanos, Hernández Bonfante. Sr. fiscal.

El Estado contra resolución 668 de la Comisión del Servicio Civil, Sr. fiscal, Rafael García Tapia.

Ayuntamiento de La Habana contra resolución Presidencial .Cárdenas, Sr. fiscal.

F. Suárez y Compañía S. en C. contra resolución 1551 de la Dirección General de Aduanas. Zayas, Ramírez. Sr. fiscal.

Aguilera, Margañón y Compañía contra resolución de la Dirección General de Aduanas. Bengochea, Melero. Sr. fiscal.

Laureano Pequeño Mejías contra resolución del alcalde de La Habana. Dr. Pequeño. Procurador: Cárdenas.

MOVILIZACION EN LA ARMADA NORTEAMERICANA

WASHINGTON, septiembre 6. (A P).— La Armada norteamericana despachó hoy al buque porta-aviones «Langley», que desplaza 11.050 toneladas, y a doce bombardeadores de gran radio de acción de Honolulú a Manila, con el fin de reforzar la neutralidad yanqui en las islas Filipinas.

Hoy se reveló ese movimiento naval y aéreo.

Los aviones patrullarán las 7.000 islas que componen el archipiélago filipino.

La flota asiática de los Estados Unidos, que se compone de dos docenas de buques está concentrada ahora en el norte de China.

Hasta ahorg sólo tenía la Armada norteamericana media docena de aviones en aguas chinas incluyendo los que tienen su base en el crucero «Augusta», buque insignia de la flota asiática yanqui.

LOS VAQUEROS DE CAMAGUEY NO CUMPLEN NINGUNA DISPOSICION DEL REGLAMENTO DE LA LECHE

No obstante habérseles concedido cinco meses de plazo para adaptar sus establos a la higiene moderna. Transferidos para el lunes 18 los exámenes de plomeros. La basura de La Habana

El doctor Mariano Casas, Jefe Local de Sanidad de Camagüey, en escrito dirigido a la superioridad comunica que, vencidos los dos plazos concedidos a los vaqueros para ajustar sus establos al Reglamento de la Leche vigente, ha podido comprobar que ninguno ha realizado la obra más insignificante, burlando la benevolencia oficial.

Agrega el doctor Casas que, previa consulta con el Comisionado de Sanidad en aquella provincia por indicación del ex teniente coronel Desiderio Sánchez, concedió a los vaqueros un plazo de noventa días, bajo promesa de que adaptarían sus vaquerías a las exigencias del Reglamento de la Leche Vencidos los noventa días, los vaqueros le rogaron un nuevo plazo de sesenta días, alegando no haber podido cumplir su promesa, dado el bajo precio de la leche y las malas condiciones económicas por que atravesaban, plazo que les concedió. Pero, al cabo de transcurridos los cinco meses y girar una visita a los referidos establos, ha comprobado lo consignado en el primer párrafo.

Además, los pocos establos adaptados a la legislación continuamente se están quejando y denunciando las múltiples infracciones de sus competidores que, no obstante estar fuera de la ley, expenden su producto por toda la ciudad.

El doctor Finlay, Director de Sanidad, con vista de la informado, celebrará un cambio de impresiones con el Secretario Del Ramo, aunque seguramente este último ha de ordenar medidas drásticas contra los vulneradores de las leyes sanitarias.

Transferidos para el 18 los exámenes de plomeros

Por resolución de la Superioridad Sanitaria han sido transferidos para el lunes, día 18, los exámenes de aspirantes a plomeros y maestros instaladores, que tendrán lugar en el Negociado de Ingeniería Sanitaria Local de la Jefatura de La Habana. Dicha resolución ha sido comunicada a todos los jefes locales de la Isla para que lo hagan saber a sus vecinos, por si alguno desea presentarse a dichos exámenes, se traslade a esta Capital, pues el Tribunal no podrá hacerlo a las capitales de provincia como en anteriores ocasiones.

Sépase, pues, que los exámenes comenzarán el lunes 18 y no el lunes 11, como se publicó erróneamente.

Ocupan carnes de procedencia clandestina

El teniente del Ejército, señor Mario Fuentes, con los inspectores a sus órdenes, sorprendió ayer al señor Braulio Fernández, propietario de unas casillas del Mercado del Polvorín, cuando se preparaba a sacrificar dos cerdos, con un peso de trescientas libras, para venderlos al menudeo. Dichos cerdos fueron decomisados y multado el infractor.

Igualmente sorprendió el teniente Fuentes a Félix Pérez García, de Dragones y San Nicolás, conduciendo un cajón con más de cien libras de carne de cerdo, cuya procedencia no pudo justificar; y, a Armando González, cuando en el mercado libre del Parque de Trillo expendía carne de carnero, sin el «conduce» que garantizara su procedencia. Ambos infractores fueron multados y decomisado el producto.

La campaña antiparasitaria

Confirmando nuestra información del pasado lunes, tocan a sus finales por los altos funcionarios de la Secretaría de Sanidad los preparativos para la campaña que ha de iniciarse contra el parasitismo intestinal, aprovechando la que ha de comenzar también, la Federación Médica de Cuba y, teniéndose en cuenta, las estadísticas aportadas por los doctores Rafael Calvo Fonseca, Pedro Kourí y J. Basnuevo, miembros del Instituto Técnico de Salubridad Rural.

Las basuras de la La Habana en las playas de los balnearios

Ha sido informado el Secretario de Sanidad que durante los últimos días las playas de los balnearios particulares se han visto invadidas por grandes cantidades de basuras procedentes del arrojo que hace la Secretaría de Obras Públicas, pero que parece lo efectúa no en mar afuera, como está indicado, sino demasiado próximo a la costa, originando aquel estado de cosas.

Las quejas que viene recibiendo el doctor Moya son continuas, ya que el público se ha impresionado, temeroso de la contaminación de las aguas por el exceso de basuras.

El doctor Moya, comisionó al señor Sorondo, Jefe Local de La Habana, para que enviara un telegrama al Secretario de Obras Públicas rogándole se mantenga mayor vigilancia a fin de que los lanchones encargados de arrojar las basuras mar afuera, lo hagan así, evitando las consecuencias graves que pudieran derivarse de hacerlo junto a las costas.

REGRESA EL «EXOCHORDA» DE GENOVA CON REFUGIADOS YANQUIS

ROMA, septiembre 6. (AP).—El trasatlántico americano «Exochorda» salió hoy de Génova con 180 pasajeros norteamericanos. El barco hará escala en Marsella para recoger otros 100 ciudadanos yanquis.

ARROLLADA POR UN CARRETON

Blanca Montero Llerena, de 18 años de edad y vecina del reparto Porvenir, sufrió lesiones de carácter menos grave, al ser arrollada frente a su domicilio por el carretón que conducía Raúl del Valle Galarraga.

¿EJECUCIONES EN MASA?

DURANTE TODO EL MES DE JUNIO ULTIMO LOS DEUDORES HIPOTECARIOS HICIERON PUBLICAR UN ANUNCIO PERMANENTE APREMIANDO AL CONGRESO PARA LA APROBACION DE LA "LEY DE LIQUIDACION DE LAS MORATORIAS", A FIN DE IMPEDIR LAS "EJECUCIONES EN MASA".

AHORA SE INSISTE CON EL ARGUMENTO

LOS HECHOS SE ENCARGAN DE DESMENTIR LA IMPRESIONANTE, NERVIOSA Y EXCITADORA CAMPAÑA.

CON VISTA DE LOS LIBROS DEL REPARTIMIENTO DE ASUNTOS CIVILES EN LOS JUZGADOS DE PRIMERA INSTANCIA DE LA HABANA, TENEMOS LO SIGUIENTE:

CLASE 18ª—PROCEDIMIENTO LEY MAURA, PARA EL COBRO DE CREDITOS HIPOTECARIOS:

	Año 1938	Año 1939
ENERO	7	8
FEBRERO	8	5
MARZO	10	7
ABRIL	6	4
MAYO	8	3
JUNIO	12	4
JULIO	10	4
AGOSTO	7	6
	68	41 (Hasta el día 6 de Septiembre).

OTRO TRUCO DESTRUIDO

SOLO SE HAN INICIADO 10 PROCEDIMIENTOS SUMARIOS HIPOTECARIOS DURANTE LOS MESES DE JULIO Y AGOSTO, CUANDO LA MORATORIA VIGENTE PERMITE COBRAR LOS INTERESES PACTADOS EN LOS CONTRATOS.

¿ACASO 10 PROCEDIMIENTOS EN TODA LA CIUDAD DE LA HABANA CONSTITUYEN EJECUCIONES EN MASA?

Asociación Nacional Pro-Restauración del Crédito Cubano

HABANA, 260. TELEFONO A-7341.

M.E.C.D. 2016

NUEVE GOBIERNOS AMERICANOS PREVEN PELIGROS PARA LA PAZ DEL CONTINENTE POR LA GUERRA EUROPEA

HABANERAS

LA MODA ACTUAL

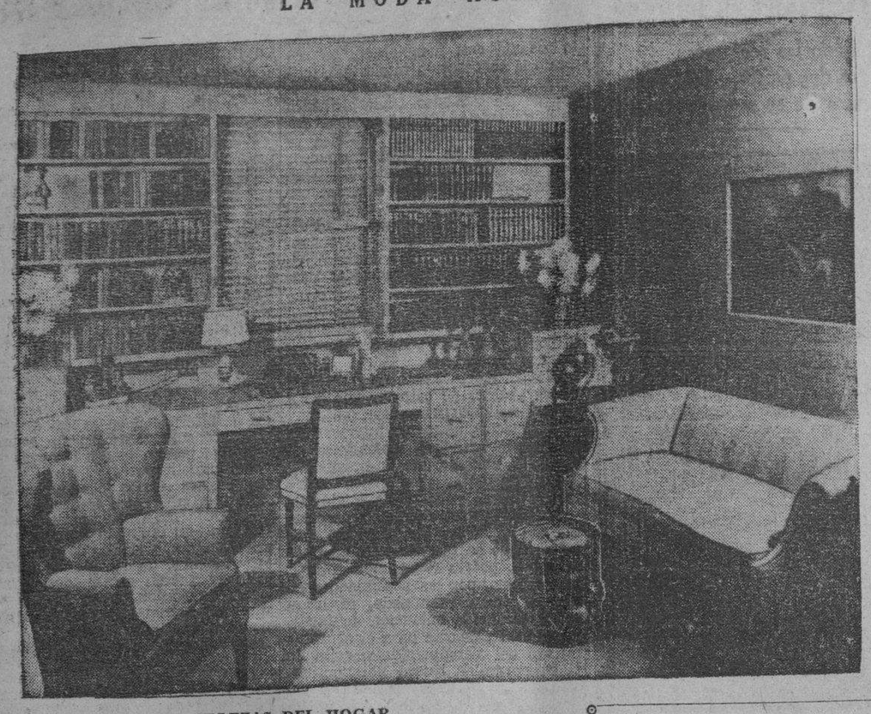

BELLEZAS DEL HOGAR

Este escritorio, empotrado en la pared, ha sido construído en una habitación de una casa-modelo de la Exposición Universal de Nueva York. No puede ser más práctico ni de mayor efecto.

La selección de un escritorio es una cosa tan personal como la selección de un esposo. El único punto, por lo tanto, en que nos está permitido hacer fuerza, consiste en que siendo un mueble tan necesario para las mujeres que tienen negocios que transar, todas ellas debieran tener uno.

No es indispensable que el «desk» sea de grandes proporciones, aunque cuando se busca la comodidad, la amplitud resulta conveniente. Pero los pequeños también dan el servicio que se espera de ellos. Conocemos un ama de casa que gobierna su complicado reino desde un escritorio tan pequeño que se le confundiría con una de esas mesitas destinadas al teléfono. A pesar de lo cual nuestra amiga lleva la contabilidad del hogar como una experta tenedora de libros y atiende a una correspondencia tan copiosa como la de cualquier político. Claro que no estamos recomendando un escritorio tan pequeño. Personalmente usamos uno de proporciones bastante liberales, con muchas gavetas donde podemos archivarlo todo.

CONSEJOS DE BELLEZA

La preparación para la próxima temporada ha de empezarse con tiempo para reunir, en los distintos aspectos de belleza, la base principal que es el cutis perfectamente limpio y blanco, haciendo **pendant** con los nuevos trajes y sombreros de otoño.

Recomendamos como uno de los mejores productos que se venden actualmente la leche de belleza conocida con el nombre de **Tabú**, de la acreditada marca **Dana**, notándose, al poco tiempo de su uso, la blancura y tersura de la piel, la eliminación de los granos y espinillas, así como la adaptación maravillosa de los polvos.

NOTAS DE PARIS

En los restaurantes de moda se ve con verdadera simpatía el auge y profusión de los pequeños gorritos de tul o **faille** negro, completamente recubiertos con lentejuelas, acompañando a vestidos de cierta importancia.

El efecto de estos turbantes no puede ser favorable para la silueta femenina, pues tienen la particularidad de que a rarísimas mujeres podrá caerles sin gracia a poco que se den maña para colocarlos airosamente. Por otra parte, poseen una elegancia sobria que es su distintivo más valioso y contribuye en foma realmente prodigiosa a destacar el vestido.

Ateniéndonos a la faz puramente física, debo agregar que son sombreritos rejuvenecedores, que hasta sientan bien hasta a quienes se hallan en la madurez, en un pie de igualdad con las jovencitas.

Es prueba de bien vestir y de buen gusto el uso de estos accesorios, muy digno de seguirse.

Las grandes pulseras de oro, trabajadísimas, verdaderos prodigios de la orfebrería, pesadas, anchas, que un tiempo decayeron hasta el punto de haberse refugiado en los cofres de hierro y en los alhajeros, pasando muchas de ellas por el crisol, han reaparecido, imponiéndose indefinidamente tanto que se las juzga como joyas de distinción y a la última moda.

Podría asegurarse que en los labrados se procuraron líneas tan nuevas como para que cautivasen a aquéllas que las habían abandonado; pero no sucede nada de esto. Esas pulseras han obtenido éxito sin cambiar fundamentalmente su línea, de modo que su renacimiento está consagrado y la repetición también ..

Y ya que hemos hablado de un metal precioso, viene a cuento referirse al predominio rápido conseguido por los galones y los bordados, que asimismo fueran olvidados.

Estos motivos de adorno han entrado en la corriente que da vigor y actualiza muchas cosas exhumadas del fondo de los recuerdos. Por esto, a muchas elegantes que están en el límite de la madurez algunas modas de ahora no las convencen y se manifiestan encantadas con las orientaciones netamente modernas, o sea con las creaciones más originales.

El clásico trajecito de verano, apto para usar en las jornadas deportivas, para los paseos de tarde en los días calurosos, para hacer pequeñas compras, excursiones y actos de análoga importancia, que siempre prefirió los tonos claros, especialmente desde que surgieron los linos y telas de hilo antiarrugables, en mil combinaciones seductoras, ya se comienza a ver bastante en color azul o negro, hallando acogida cálida en las jóvenes.

Es posible que los primeros resultasen violentos a la vista, que la retina los rechazase por considerar al oscuro poco grato para el destino asignado a las prendas anteriormente mencionadas, pero paulatinamente se va estimando más su distinción indudable, de manera que súbitamente se están convirtiendo en una de las atracciones de la temporada.

Pero, por supuesto, proseguirán luciéndose ampliamente los trajecitos de chaqueta en otros colores más alegres, dado que su belleza no admite reparos.

LOS SANTOS DE MAÑANA

Mañana celebra la Iglesia la fiesta de Nuestra Señora de la Caridad y con ese motivo serán muchas las personas que dentro de la familia, o en nuestras amistades, han de obligarnos a tener una atención que llene nuestros mejores deseos de felicidad.

Nada como un fino estuche de bombones de los que recibe **El Moderno Cubano**, en O-Reilly 37, adherido a la **Casa Potín**, donde también pueden ordenarse cestos de frutas de las más variadas clases.

MADRIGAL

A la inspirada poetisa oriental Olga D. Laroche. Afectuosamente.

¿Por qué el rosal de esa rosa,
tan bonita, tan hermosa?,
me preguntó Ledia un día.
Le dije que florecía,
pues, por ser de su existencia,
si no la razón, la esencia;
y, también, por recrearla
ya que no para adornarla,
pues que era, tal como ella
la rosa, muy bella.

Andrés Segura Cabrera.

MENU DEL DIA

Almuerzo.

Cup de frutas.
Revoltillo con menudos.
Pastel de pollo.
Gazpacho especial.
Boniatillo.

Comida.

Melón de Castilla.
Puré de calabaza.
Minutas de pescado.
Ensalada de frutas.
Cake con chocolate.

RECETAS DE COCINA

Gazpacho especial.

Del libro en preparación Recetas Vegetarianas.

Se pone en remojo una rueda de pan integral sin corteza y cuando esté blando se exprime y se une a tres dientes de ajos molidos y un ajo puerro cortado en rueditas. Aparte se hace una buena salsa de tomates crudos y se une al pan, dejándolo reposar.

En una soperita se rallan un buen pedazo de col cruda y una zanahoria, dos pepinos cortados en trocitos, dos tomates de ensalada en ruedas, una cebolla blanca cortada bien finita y diez aceitunas sin semilla. Se mezcla todo agregándole una taza de agua con media cucharada de sal a la salsa de tomates y al pan por encima. Se adorna con un pimiento morrón y dos verdes asados, cortados en lasquitas, huevos duros y aceitunas rellenas, acompañándose con galletica integral.

M. R. de FONTANILLS

SUSCRIBASE Y ANUNCIESE EN EL «DIARIO DE LA MARINA»

CONVOCASE UNA REUNION DE NACIONES DE AMERICA PARA TOMAR MEDIDAS POR LA PAZ

En vista de las circunstancias se ha adoptado el acuerdo de celebrar esa reunión el día 21 de este mes. Argentina, Brasil, Chile, Colombia, Cuba, E. U., México, Panamá y Perú

Las naciones de América, en cumplimiento de sus acuerdos a través de distintas Conferencias Internacionales están a punto de celebrar una transcendental reunión en Panamá, «a virtud de los trágicos acontecimientos que se desenvuelven en Europa y que constituyen—según información oficial—a juicio de los Gobiernos de Argentina, Brasil, Chile, Colombia, Cuba, Estados Unidos, México, Panamá y Perú, hechos susceptibles de perturbar la paz en América».

Como es sabido, el aspecto de las relaciones internacionales de las naciones del Continente y su solidaridad en momentos deficiles, ha sido objeto de de preferente atención en las Conferencias Internacionales Panamericanas, y de manera especial en la de Buenos Aires de 1936 y en la de Lima de 1938. De ahí que, ahora, los países americanos traten de hacer buenas sus intenciones y propósitos y se dispongan a reunirse para formar un haz de naciones dispuestas a mantener la paz continental.

Esta reunión venía siendo objeto de estudio y consulta a través de todas las Cancillerías americanas, en los días últimos. De ahí la consigna de reserva que se observaba en nuestro Departamento de Estado, consigna que fué despejada ayer por el propio Canciller Campa al recibir a los periodistas y hacerles entrega de un interesante comunicado sobre el asunto de dicha reunión. En otras Cancillerías del Continente, según ha reportado el cable, también se dió cuenta de los propósitos de celebrar una urgente Conferencia interamericana.

El comunicado oficial.

El comunicado oficial entregado a los repórters destacados en la Cancillería, ayer, por el Secretario de Estado, doctor Miguel Angel Campa, decía así:

«A virtud de los trágicos acontecimientos que se desenvuelven en Europa y que constituyen, a juicio de los Gobiernos de Argentina, Brasil, Chile, Colombia, Cuba, Estados Unidos, México, Panamá y Perú hechos susceptibles de perturbar la paz de América, justificando el inicio del procedimiento consultivo previsto por el Convenio multilateral firmado en la Conferencia Interamericana de Buenos Aires de 1936, para el mantenimiento y consolidación de la paz, así como las declaraciones de solidaridad continental y cooperación adoptadas unánimemente en dicha Conferencia y en la de Lima de 1938, los gobiernos anteriormente citados han sugerido la reunión de una Conferencia Interamericana en la ciudad de Panamá, en una próxima fecha que se fijará oportunamente, con el fin de que los Ministros de Relaciones Exteriores de cada nación americana o sus representantes, puedan cambiar impresiones respecto a las medidas que colectiva o separadamente crean más adecuadas para asegurar la paz continental».

Cuándo se celebrará la reunión

La transcendental Conferencia convocada a petición de las nueve naciones de referencia, ha de tener efecto, según el informe oficial, en una próxima fecha, a fijar oportunamente.

Extraoficialmente hemos podido conocer que se ha pensado en que dicha reunión tenga inicio el día 21 del corriente mes, o en su defecto, uno o dos días más tarde.

Créese asimismo que a dicha Conferencia Interamericana concurrirá gran número de Ministros de Estado de las naciones del continente siendo reducido el número de los que envíen sus representantes por verse imposibilitados de asistir.

Aun cuando en la Secretaría de Estado no se informó sobre si el Dr. Miguel Angel Campa, Canciller de la República, concurrirá a la reunión de Panamá, los observadores estiman que ello será así, ya que, entre otras razones, existe el hecho de que Cuba es, precisamente, una de las naciones que han sugerido aquélla.

Un cable del Presidente de Colombia

También fué facilitado a los periodistas ayer el texto de un cable dirigido al Presidente de la República de Cuba, doctor Laredo Bru, por el doctor Eduardo Santos, Presidente de Colombia.

En dicho mensaje el Mandatario colombiano, significa que «ante la gravedad máxima de los sucesos que se desarrollan en Europa, quiere reiterar la firme resolución del Gobierno colombiano, respaldado unánimemente por el pueblo, de proceder de acuerdo con los Gobiernos de América y sobre la base de los principios de solidaridad proclamados en las Conferencias Panamericanas.

A dicho mensaje contestó el Presidente Laredo con un extenso cable, del cual ofrecemos el siguiente párrafo:

«En contestación a dicho mensaje, el Gobierno y el pueblo de Cuba se complacen en reafirmar también a Vuestra Excelencia su entusiasta disposición para contribuir a una más íntima compenetración en el desenvolvimiento de esa sabia política, esencia de nuestros regímenes democráticos que, afortunadamente, es actualmente inspiradora de la acción de los países continentales y que ejecutada con sinceridad y consideraciones recíprocas, preservarán, sin duda, a ese Continente, de las desventuras que hoy azotan a los hombres y a los pueblos de Ultramar».

Aceptan muchos Gobiernos la iniciativa de la reunión en Panamá.

En horas de la tarde de ayer pudimos recoger la impresión de que la casi totalidad de los Gobiernos americanos habían contestado en sentido afirmativo la consulta hecha sobre la conveniencia de efectuar la Conferencia Interamericana de Panamá.

Los esfuerzos del Generalísimo Franco en favor de la paz.

En la Secretaría de Estado se notificó a los periodistas que el Encargado de Negocios a. i. de España en la Habana, señor Miguel Espeliús, había hecho llegar a la Cancillería una nota, transcribiendo el llamamiento hecho en días pasados por el Generalísimo Franco, Jefe del Estado Español, para encaminar los esfuerzos de todos a localizar el conflicto actual.

El texto íntegro de dicho llamamiento del Generalísimo Franco fué publicado, íntegramente, por el DIARIO DE LA MARINA en días pasados.

El Secretario de Estado, doctor Campa, contestó dicha nota en la siguiente forma:

«Señor Encargado de Negocios:

«Tengo el honor de acusar recibo de la Nota de Vuestra Señoría de fecha 4 de septiembre, por la cual se sirve transmitirme un cable de su Gobierno en el que el Generalísimo Franco, Jefe del Estado Español, hace un llamamiento a todos los Gobiernos con el generoso propósito de localizar el conflicto europeo.

«En contestación a dicha nota, el Gobierno cubano expresa su más viva simpatía hacia este noble propósito que anima al Generalísimo Franco, y, aunque limitada su acción, por el momento, al estudio de las diversas cuestiones regionales que afectan los intereses de América en contacto con la angustiosa situación europea, ofrece su concurso para toda iniciativa eficaz que tienda no sólo a restablecer humanas relaciones entre los pueblos sino también cordiales relaciones entre los hombres».

AUTOMOVILES CIRCULADOS

Por transitar con exceso de velocidad fueron ayer circulados por la policía, los vehículos siguientes:

Segunda Estación: ómnibus 1653.

Séptima Estación: 33,687; 6,805 y ómnibus 526.

Décima Cuarta Estación: 15,960 y 75,063.

POR DAPHNE DU MAURIER

250,000 Ejemplares

DE ESTA GRAN NOVELA VENDIDOS EN 5 MESES

Vea cupón en la Primera plana de la Segunda Sección de este periódico.

¡PARA CONSERVAR SU JUVENTUD!

¡UNA CIRCULACION PERFECTA BASTA PARA ALEJAR LA VEJEZ!

Cuando la sangre es rica y circula bien, la piel conserva su frescura, los músculos su firmeza y todos los órganos funcionan normalmente. La formación, las reglas, el embarazo, la menopausa, se efectúan sin trastornos y sin malestares. Cualquier mujer puede obtener este envidiable estado de salud tomando la FANDORINE, que a base de extractos pluriglandulares y de jugos de plantas, es el gran regularizador de la circulación. Pero esto debe completarse empleando diariamente para su higiene íntima la

GYRALDOSE, antiséptico no tóxico, descongestionante y desodorizante, que suprime los flujos, destruye los agentes microbianos y tonifica las mucosas.

FANDORINE Y GYRALDOSE

CHATELAIN

CONSERVAN SU JUVENTUD Y SU BELLEZA

Establecimientos Chatelain, 2, Rue de Valenciennes, París.

ES UN PRODUCTO CHATELAIN LA MARCA DE CONFIANZA.

CRONICA CATOLICA

PROGRAMA DE LOS DIVERSOS ACTOS CATOLICOS QUE SE ANUNCIAN PARA MAÑANA EN LOS TEMPLOS HABANEROS

En la iglesia de San Francisco

La Comunidad de Padres Franciscanos, la cofradía de Nuestra Señora de la Caridad y la Sección Adoradora Nocturna de la iglesia de San Francisco de Cuba y Amargura, celebrarán los siguientes cultos en honor de la Patrona de Cuba. A las doce de la noche, misa, comunión, bendición y reserva.

Esta misa y comunión así como la vigilia de adoración de diez a doce de la noche, se ofrecerá por el restablecimiento de la paz en el mundo y la prosperidad moral y material de Cuba.

A las siete y treinta de la mañana, misa de comunión general armonizada.

A las nueve de la mañana misa solemne, sermón, procesión por las naves del tempio y consagración a Nuestra Señora de la Caridad.

En la Santa Iglesia Catedral

La Asociación de Nuestra Señora de la Caridad de la Catedral, celebra los siguientes actos católicos; A las ocho de la mañana, misa de comunión e imposición de medallas.

A las nueve de la mañana misa-solemne, sermón por el R. P. Sebastián Hernández, párroco de la feligresía del Santo Calvario, procesión por las naves del templo y consagración.

Estos cultos son según las piadosas intenciones de la señora Leonor Montes, esposa del señor Presidente de la República.

En la iglesia de la Merced

La Asociación de Nuestra Señora de la Caridad de la iglesia de la Merced, celebra los siguientes solemnes cultos. A las ocho de la mañana, misa armonizada de comunión general que celebrará el M. R. P. Antonio López, visitador de los Padres Paúles.

A las nueve de la mañana, misa solemne y sermón por el R. P. Urbano Vian, C. M. procesión por las naves del templo y consagración a Nuestra Señora de la Caridad.

En nombre de la Asociación, invita, el director R. P. Esteban Barbarin, C. M.

En la iglesia de María Auxiliadora

A las siete y quince, misa armonizada.

A las ocho misa de comunión y ejercicio.

A las nueve de la mañana misa solemne y consagración a Nuestra Señora de la Caridad, Patrona de Cuba.

Invita a estos cultos, el capellán del templo, doctor Carlos Menéndez Romero, S. S.

Se está construyendo un precioso altar de mármol y bronce para esta iglesia con destino al culto de la Patrona de Cuba, Nuestra Señora de la Caridad, suplicándose a sus devotos una limosna para ayuda de sufragar los gastos de su construcción.

En la iglesia del Cristo

Solemne septenario a San Nicolás de Tolentino, en la iglesia del Santo Cristo;

A las ocho de la mañana, misa, responso, ejercicio, y veneración de su Reliquia.

A las cinco de la tarde exposición, estación, Santo Rosario, ejercicio, bendición, reserva y veneración de su reliquia.

En la iglesia del Santo Angel

La Asociación de la Caridad de la iglesia del Santo Angel, celebra los siguientes actos religiosos:

A las ocho de la mañana, misa, de comunión general e imposición de medallas.

A las nueve misa solemne y sermón por el M. I. Presbítero Angel Tuduri, Canónigo de la S. M. I. Catedral de la Habana.

A las 5.30 p. m Santo Rosario, procesión y consagración a Nuestra Señora de la Caridad.

Invita el Párroco R. P. José María Fernández Gayol.

M. I. Archicofradía del Santísimo Sacramento erigida en la iglesia de Nuestra Señora de Guadalupe (hoy de la Caridad)

Estimado hermano:

En cumplimiento de lo dispuesto en el artículo 96 del reglamento que rige a esta corporación cito a usted para la Junta General extraordinaria, que bajo la presidencia del Exmo e Itmo Señor Arzobispo Diocesano o su Delegado; tendrá efecto a las 8 y treinta de la noche del día ocho del presente mes, en el salón de actos de esta corporación; y a las nueve en segunda convocatoria en caso de no haber el quorum, tomado este acuerdo acogido al artículo 131 de nuestra Reglamento. Para modificar el artículo número 41; para admitir como hermanos a los empleados de esta Corporación.

FRANCISCO MORENO.
Secretario.

En la iglesia de Reina

La Congregación de Jesús Crucificado y su Madre Dolorosa de la iglesia de Reina, celebra la función mensual reglamentaria, del actual mes de septiembre, con arreglo al siguiente programa:

A las ocho de la mañana misa cantada y sermón, por el director de la Congregación, R. P. Jorge Camarero, S. J. A continuación de la misa exposición de S. D. M. acto de aceptación de la muerte, que el Señor se digne enviarnos, bendición y reserva de S. D. M. A continuación, incensación y adoración del Lignum Crucis.

A las nueve de la mañana, junta mensual reglamentaria en el lugar acostumbrado.

El Jubileo Circular

En la iglesia parroquial de Jesús del Monte el Jubileo Circular.

La exposición, después de la última misa que en esta iglesia se celebra.

A las cinco de la tarde Santo Rosario, visita a Jesús Sacramentado, cánticos, bendición y reserva.

En la iglesia de Nuestra Señora de la Caridad

El Párroco de la iglesia de Nuestra Señora de la Caridad, Monseñor Eduardo Ferrer, las hijas de Nuestra Señora de la Caridad y la M. I. Archicofradía del Santísimo Sacramento de esta parroquia, celebran los siguientes cultos a la Patrona de Cuba, Nuestra Señora de la Caridad:

A las siete y treinta de la mañana misa de comunión.

A las nueve, misa solemne a toda orquesta y sermón por el M. I. Pbro. Evelio Díaz y Cía, canónigo de la S. M. I. Catedral.

A las once, misa rezada.

A las seis de la tarde, procesión por el interior del templo.

En la iglesia de Jesús, María José.

Las Esclavas de Jesús Nazareno de la iglesia de Jesús, María y José celebra la función mensual en honor de Jesús Nazareno.

A las nueve de la mañana misa cantada, sermón, exposición de S. D. M., ejercicio, bendición y reserva.

Cultos a Jesús Nazareno en San Francisco

A las ocho de la mañana, misa y ejercicio.

A las siete de la tarde, corona y vía crucis.

Tanto en los cultos matutinos, como en los vespertinos se da a besar el Lignum Crucis.

En la iglesia Nuestra Señora de Monserrate

En la iglesia Parroquial Nuestra Señora de Monserrate se celebra la fiesta Patronal a su Titular, con el siguiente programa:

A las ocho de la mañana misa de Comunión general.

A las nueve de la mañana misa solemne, a gran orquesta, escogidas voces y sermón.

El Párroco R. P. Juan Lobato Farrugia, invita a sus feligreses y asociaciones de esta iglesia a los solemnes cultos de la Patrona.

En la Ermita de Jesús Nazareno de Arroyo Arenas

A las ocho y treinta de la mañana misa de comunión.

A las nueve y treinta de la mañana, misa cantada de ministros y ejercicio.

A las cinco de la tarde, Santo Rosario, Vía Crucis solemne, exposición del Santísimo, ejercicio de los viernes en honor de Jesús Nazareno, Hora Santa, bendición y reserva.

En la iglesia parroquial del Cerro.

A las ocho y treinta de la mañana, misa solemne en honor de Nuestra Señora de la Caridad, Patrona de Cuba.

En el Santuario de Nuestra Señora de Regla

En el Santuario e iglesia parroquial de Nuestra Señora de Regla, se celebra la fiesta patronal, a esta advocación de la Virgen María con el siguiente programa:

A las ocho de la mañana misa de comunión general.

A las nueve y treinta de la mañana misa solemne y sermón por el Párroco R. P. doctor Ramón Viñas y Olavarrieta.

A las tres y treinta de la tarde, exposición del Santísimo y Hora Santa.

A las seis de la tarde, rosario y bendición con el Santísimo.

El Párroco invita a sus devotos a estos solemnes cultos.

En la capilla de Cristo Pobre

A las cuatro de la tarde en la capilla de Cristo Pobre, sita en Habana y Chacón solemne novenario por la Congregación de Cristo Pobre.

Se invita a sus devotos y se demanda de sus congregantes la asistencia.

En la iglesia de la Santa Cruz de Jerusalén

Solemne novenario en piadosa preparación para la conmemoración de la Exaltación de la Santa Cruz de Nuestro Señor Jesucristo, cuya festividad se celebra el día catorce del actual.

Conjuntamente con este novenario se tendrá la fiesta patronal a Nuestra Señora de la Caridad.

A las siete de la mañana, misa de Comunión general armonizada y ejercicio de la novena de la Santa Cruz de Jerusalén.

A las ocho de la mañana, misa cantada y panegírico en honor de Nuestra Señora de la Caridad.

A las cinco de la tarde, exposición de S. D. M., estación, corona seráfica, ejercicios de la novena de la Santa Cruz y del tercer día del triduo a Nuestra Señora de la Caridad, cánticos, bendición y reserva.

La parte musical será interpretada por el nuevo coro que se ha formado por entusiastas señoritas del Reparto.

Esta iglesia se halla situada en la Avenida 3ra y Calle 10, ampliación de Almendares.

La Natividad de la Virgen María

En toda la iglesia Católica se celebra mañana la Natividad o Nacimiento de la Santísima Virgen María.

No es fiesta de precepto, pero sí de gran devoción, celebrándose por la Santa Madre Iglesia con toda pompa, exhortando a sus hijos a unirse a ella con la celebración del Nacimiento, de la Madre de Dios y Madre de los hombres. Por lo tanto, los fieles deben unirse a la iglesia para celebrar el Natalicio de su celestial Madre y abogada ante su divino Hijo, Nuestro Señor Jesucristo.

Se celebran además diversas advocaciones particulares de la Santísima Virgen María, tales como Ntra. Señora de la Caridad, Patrona Nacional de la República de Cuba, Ntra. Señora de Regla, Patrona de la Ciudad de la Habana y de su Puerto, Nuestra Señora de Monserrate, Patrona de Cataluña, y de su Parroquia de Galiano y Concordia; Nuestra Señora de Aranzú, patrona de Guipúzcoa y Nuestra Señora de Covadonga, la venerada Santina de los asturianos.

Como manifestamos, no es fiesta de precepto y por lo tanto, no hay obligación de oír misa, pero considerando, que se trata del Nacimiento de Nuestra Madre celestial debemos homenajearla con lo que a Ella, le es más grato, la misa, la comunión, el Santo Rosario y en la medida de nuestras fuerzas económicas, socorrer al pobre con especialidad a la madre desamparada y al niño huérfano.

No se olviden, que la Santísima Virgen María, es la Reina de la Paz pidanle pues, que devuelva al mundo la Paz.

Todos los bienes y gracias, dicen los Santos Padres y doctores de la iglesia, nos vienen del cielo por conducto de María, que es así mismo, Medianera Universal entre su divino hijo y nosotros los hombres.

Ruégueule fervorosamente que nos alcance las promesas de su divino hijo: «Paz en la tierra a los hombres de buena voluntad».

GABRIEL BLANCO

DR. M. COSTALES LATATU

Profesor de Clínica Quirúrgica de la Universidad, por oposición.

Cirugía del Abdomen y Tiroides.

Durante el verano consultará, exclusivamente, lunes, miércoles y viernes.

PRADO, 310. Diagnóstico: VEINTE PESOS.

M.E.C.D. 2016

QUEDO INAUGURADA BRILLANTEMENTE ANOCHE EN EL MUNICIPIO LA EXPOSICION DE ARTE FOTOGRAFICO

CENTENARES DE FOTOGRAFIAS HISTORICAS, ARTISTICAS Y SELECTAS FUERON EXHIBIDAS

Llamó poderosamente la atención de la concurrencia una reproducción hecha por López Ortiz, de una carta del bandolero Manuel García, «Rey de los Campos de Cuba»

Con sencilla brillantez quedó inaugurada anoche en los salones del Palacio Municipal la «Exposición de Arte Fotográfico» organizada bajo los auspicios de la Alcaldía para conmemorar el primer centenario del descubrimiento de la fotografía.

A las nueve de la noche, el Mayor de la ciudad, doctor Antonio Beruff Mendieta, a quien acompañaba el jefe del departamento municipal de Cultura, doctor Manuel de J. Calás, inauguró el acto ante selecta concurrencia, pronunciando las siguientes palabras:

«Señoras y señores:

«Una vez más las viejas puertas del Palacio Municipal son abiertas por nuestras manos para dar acogida cordial a una manifestación de la cultura y para ofrecer a nuestro pueblo una oportunidad de conocer el grado de progreso alcanzado por la humanidad, a través de sus luchas y conflictos. Celebramos con esta exposición el primer centenario de la fotografía, de un arte que nacido en Francia hace cien años, ha contribuído como pocos, con sus aplicaciones a la medicina, a la astronomía y a otras ramas del saber, a que las investigaciones científicas alcanzaran su grado de perfección actual. El hecho de que el antiguo mundo donde se inició ese arte se debata en una lucha violenta que amenaza a la civilización, y la circunstancia de que nosotros nos esforcemos en medio de la paz de que disfruta todo este hemisferio, en destacar las ventajas que una de sus conquistas ha reportado al hombre, ponen de manifiesto el destino de América, que ve en la guerra un anacronismo y un crimen, y que aspira a proyectar todas las energías de la humanidad no hacia la lucha por los mercados y la fijación de fronteras que la ciencia y el arte han de borrar, en definitiva, sino a despejar de obstáculos el porvenir y a hacer la vida más amable y más sana sobre la Tierra.

«Por todo esto, señores, después de daros mi bienvenida, he de formular votos esta noche por que la patria de Arago, Niepce y Daguerre, cuna de la democracia moderna, pueda sortear con éxito los grandes peligros que la amenazan al presente, y por que más segura de sus destinos, en el futuro, pueda consagrar la soberana inteligencia de sus hijos no a la invención y perfeccionamiento de armas mortíferas que afiancen su independencia y sus instituciones, sino al arte y a la ciencia, a los escenarios en que ha conquistado la admiración y la gratitud del mundo».

El alcalde Beruff Mendieta fué muy aplaudido.

Inmediatamente se abrió la Exposición al público.

Los centenares de fotografías históricas y artísticas estaban agrupadas en el salón de actos de la Alcaldía, en testeros a cargo, respectivamente, de «El Arte», «Van Dick», «El Encanto», «Leica», «Colección Uribarri», «Blez», «El Arte Fotográfico en la Medicina» y «Reproducciones López Ortiz». Además, en dos vitrinas presentaba el Museo Nacional varios de sus tesoros en la materia, y en una tercera, se exhibían veintiuna cámaras fotográficas de distintos tipos, datando la más antigua del año 1888, y la más moderna de junio de este año.

Los asistentes se agruparon especialmente ante las «Reproducciones López-Ortiz», que constituyen una verdadera exhibición de ciencia artística. Llamó poderosamente la atención de todos, en particular, una foto del original de la célebre carta que el bandolero Manuel García dirigió, en abril 7 de 1895, al ilustre periodista don Antonio San Miguel y Segalá, director de «La Lucha», rogándole publicara la noticia de que si la Compañía de los Ferrocarriles de España no le enviaba quince mil duros oro, él atacaría sus pertenencias. Por cierto que el audaz delincuente firmaba su epístola como «Rey de los Campos y Casi de toda la Isla de Cuba».

Otras reproducciones López-Ortiz muy comentadas fueron las siguientes: «1867. Un detalle de la esquina de Zulueta y Teniente Rey, donde hoy está DIARIO DE LA MARINA»; «1891: El fuego de Isasi y el entierro de las víctimas»; «1873: Fuego en la Plaza del Vapor»; 1868: Bayamo, después del incendio de Carlos Manuel de Céspedes»; 1868: Campamento mambí en Yara»; «1898: El coronel Federico Laredo Bru entra en Remedios al terminarse la Guerra de Independencia»; «1876: El capitán general don Buenaventura Carbó y su calesero».

Igualmente merecieron alabanzas las fotos del testero intitulado «El Arte Fotográfico en la Medicina», presentando casos de parasitismo, patología oral, cirrosis, afecciones cutáneas, etc.

La Banda Municipal de Música amenizó el acto.

Momento en que el Alcalde de La Habana, doctor Antonio Beruff Mendieta, pronunciaba el discurso inaugural de la Exposición de Arte Fotográfico abierta ano e en el Palacio Municipal.

Clausurado de modo brillantísimo el segundo cursillo de economía doméstica en la escuela José Martí

Una de las graduadas pronunció un discurso, en el que expresó la gratitud que sentían todas hacia el Coronel Batista por el interés que ponía en esta hermosa labor

Ante la presencia del Jefe del Ejército, coronel Fulgencio Batista, y de altas autoridades civiles y militares, tuvo efecto ayer, a las cuatro de la tarde, la solemne clausura del segundo cursillo de orientación y perfeccionamiento que doscientas niñas, alumnas de las Escuelas Rurales Cívico-Militares tomaron durante tres meses consecutivos en la Escuela de Perfeccionamiento «José Martí», ubicada en los terrenos de Rancho Boyeros.

En la glorieta de honor se encontraban, además del Jefe del Ejército, el Teniente coronel doctor Sosa de Quesada, presidente del Consejo Corporativo; los comandantes González Santana, Pérez Alvarez, Tarrau, profesor Aguayo, capitán Torra, capitán Zaragozi, que ostentaba la representación del coronel Pedraza; ingeniero Cristóbal Díaz, ingeniero Pizarro, capitán A. Díaz, teniente doctor Brito, capitán Fajardo, jefe de la Escuela «José Martí» Rafael G. Crespo, Julio Quintana y muchas más.

En una de las alas de glorieta se encontraban los invitados y sus familiares; en la otra los niños del Instituto Cívico Militar de Ceiba del Agua y los becados extranjeros en ese plantel. Colocados en asientos especialmente dispuestos para ellos se hallaban presente a la fiesta educacional más de doscientos veteranos de nuestras Guerras de Independencia, tocados con el jipí criollo y vestidos nitidamente. Estos veteranos son los que se albergan en los edificios del parque de Exposiciones de Rancho Boyeros donde son atendidos por la iniciativa personal del coronel Batista.

Comienzan los actos

Minutos antes de las cuatro llegó a la glorieta frente al polígono de la Escuela «José Martí» el Jefe del Ejército, en compañía de su ayudante el capitán Cantillo. En ese momento fué escuchado el Himno Nacional por la Banda del Sexto Regimiento.

Inmediatamente después se inició la gran parada por las doscientas niñas de las Escuelas Rurales Cívico Militares. Realizaron perfectas maniobras que fueron muy aplaudidas por el enorme público de la glorieta.

Más tarde, rendida la demostración militar, las niñas hicieron una presentación de un programa de educación física, atletismo y juegos escolares, bajo la dirección del teniente Moreno Romani.

Terminado este interesante número, una niña llamada Georgina Rodríguez Matos, perteneciente al primer Regimiento, de Oriente, hizo uso de la palabra, diciendo entre otras cosas bellas e interesante, las siguientes:

«Consideramos coronel Batista un alto honor vuestra presencia en esta fiesta de cultura Nacional, sabemos también que vuestro amparo moral afirma en realidad el éxito de nobles ideales y elevados designios, por el bienestar y el prestigio de hogar nativo, por el mejoramiento de la familia cubana.

Tened la certeza de que nuestros mayores y hermanos, al parecer ausente pero seguros presentes en espíritu, en sus grandiosos anhelos paternales y fraternales guardan para ustedes, gobernantes y educadores, el más arraigado sentimiento de familiar afecto.

Era urgente la defensa del guajiro pobre.

No era posible—agregó—que la Escuela Rural continuase ocultando el último lugar en la Educación Pública y menos todavía que se conserven los principios primitivos de una enseñanza meramente verbalista, divorciada de la misión natural del campesino. Es preciso que ella se encamine a preparar al niño para las labores agrícolas a la vez que atienda el mejoramiento de su nivel moral y físico.

Orientados en estos principios hemos dado hoy feliz terminación al curso de verano que se nos ha ofrecido en esta Escuela de Perfeccionamiento «José Martí. Nuestra labor en este plantel, meta de superación y campo bendito de promisión para las niñas y niños campesinos de Cuba sido de una utilidad práctica inmensa. Hemos pasado a través del taller de Industrias Rurales y hemos aprendido a la perfección a obtener los mayores beneficios en la Economía Doméstica.

Pero el hecho—dijo por último—de dedicar nuestra mayor atención a las labores prácticas, no ha mermado en nada ni restringido nuestra preparación intelectual y así hemos tenido profesores que se han esforzado en enseñarnos el conocimiento del idioma, mejorando nuestro modo de expresión, cuidando de que nuestra pronunciación sea correcta, adiestrándonos en los tratos sociales, a fin de lograr una preparación integral digna.

Y como guía y faro de nuestros ensueños hemos tenido siempre ante nosotros al sacrosanto emblema de la Patria así la gloriosa bandera que contemplamos con alegría y orgullo, la simboliza, es el supremo emblema de la República. Proclama la libertad y la soberanía de nuestro Pueblo, la integridad nacional, el sacrificio de nuestros héroes y mártires en la contienda, por el bienestar de los hogares cubanos, y a la bandera del 4 de Septiembre que puesta a su lado le ofrece su ayuda, y su cooperación en todos los esfuerzos dignos para la superación del cubano, y el magnífico pendón del Cuerpo de Cultura del Ejército Constitucional que significa un grandioso esfuerzo por salvaguardar la salud y la inteligencia de los muchachos guajiros, en el nivel de la igualdad con los demás escolares cubanos. Proclaman el perfeccionamiento de la capacidad entre nuestros condiscípulos y amigos, al amparo del aula, el taller y el salón social del vecindario. Representa el éxito de las Escuelas Cívico-Rurales y el progreso de la Cultura Popular, más provechosa y elevada.

Por eso hemos jurado respetar y defender nuestra bandera nacional, símbolo de la Patria, hemos prometido alentar los ideales y esfuerzos para la educación campesina efectiva, integral prestigiosa...

Terminado el acto atlético-militar y después de extinguirse el eco de los nutridos aplausos que recibió la niña oradora, el Coronel Batista y su comitiva pasó al edificio de la Escuela de Perfeccionamiento para ver los primorosos trabajos realizados por las alumnas campesinas.

En estos días partirán en un tren especial las doscientas niñas que tomaron este segundo cursillo de orientación. Van todas muy animadas junto a sus padres, a vivir de nuevo en sus modestos hogares que ahora modernizarán y al que llevarán todo lo que de utilidad aprendieron en la Escuela «José Martí» durante los tres meses que duró este breve curso de educación femenina y práctica.

VENDIO LOS MUEBLES

Guillermo Hernández Acosta, vecino de Sitios número 19, denunció a la Policía que le dió a componer varios muebles a Isaías Lavín, vecino de Empedrado número 258, y éste, sin su consentimiento, dispuso de los mismos en su provecho.

Ofrece un halagüeño futuro para Cuba y el Brasil, el intercambio cultural y comercial entre ambas naciones

Datan de mediados del siglo pasado las recíprocas relaciones de amistad entre los dos países. Celebra hoy Brasil el 117 aniversario de su independencia

El Excmo. Sr. Dr. Sylvio Rangel de Castro, Ministro del Brasil en Cuba, (al centro) de visita en la Redacción del DIARIO, donde fué atendido por el Sr. Bernardo Jiménez Perdomo, Jefe de la misma, y por nuestro compañero Maribona.

Con motivo de celebrarse hoy el aniversario de la independencia del Brasil, nos hizo ayer el honor de visitar la Redacción del DIARIO DE LA MARINA el Excmo. Sr. Dr. Silvio Rangel de Castro, Enviado Extraordinario y Ministro Plenipotenciario de esa nación hermana, para invitar al Director en funciones y al Jefe de Redacción a tomar hoy una copa de champagne en la Legación.

Aprovechamos la oportunidad para obtener del Dr. Castro las siguientes declaraciones.

«El movimiento libertador, que convulsionó toda la América a principios del siglo XIX, ganó de prisa al Brasil, entonces elevado a la categoría de Reino. Los hombres de la élite, José Bonifacio, el Patriarca de la Independencia, al frente, encontraron en el Príncipe Regente D. Pedro, joven ardoroso y entusiasta, el apoyo necesario para la realización de su ideal».

«Fué en las márgenes del Ipiranga, en las cercanías de la capital de la Capitanía de S. Paulo el 7 de Septiembre de 1822, que el Príncipe, irritado por los despachos de las Cortes de Lisboa, que significaban la recolonización del país, proclamó la libertad nacional al grito de «Independencia o Muerte», en medio del entusiasmo de los granaderos de su escolta».

«D. Pedro era hijo de D. Juan VI, Rey de Portugal, que ya había regresado a Europa apremiado por la revolución de Oporto. El Monarca huyendo a la invasión de las tropas napoleónicas en la península ibérica, se había trasladado, en 1808, con toda la Corte portuguesa, a Río de Janeiro. Fácil es de imaginar la transformación que sufrieron con tal motivo el Brasil y la vieja ciudad colonial. El Rey y sus ministros impulsaron el progreso del país y favorecieron su desenvolvimiento económico, las ciencias, las letras y las artes. El preparó, de cierta forma, la propia independencia del Brasil, que fué, por la inmensidad de sus tierras, una obra prima de la colonización lusitana en la América».

Después pasó el Dr. Rangel de Castro a hablar de la amistad existente entre Cuba y el Brasil, que cuenta ya casi medio siglo y se remonta a nuestras luchas por la independencia.

Los nombres de Máximo Gómez de Antonio Maceo, de José Martí y de otros patriotas —nos dice— entonces populares entre nosotros hicieron vibrar nuestros corazones. Comulgamos todos en vuestra causa y fueron unánimes y ardientes los sentimientos y las simpatías brasileñas por la naciente República,—la hermana más joven a ingresar en el concierto americano. Fortalecieron, desde entonces, la amistad cubano-brasileña casi treinta años de ininterrumpidas relaciones diplomáticas. Me es grato recordar, en esta fecha, los nombres de Fontoura Xaxier, que fué el primer Ministro del Brasil en la Habana, y más tarde mi estimado jefe en Londres, cuando ingresé en la carrera diplomática, inspirado poeta lírico, autor de las «Opalas», versos que hicieron época; de Joaquín Nabuco, entonces Embajador en Washington, en misión especial en Cuba para asistir a la restauración del Gobierno nacional, gran diplomático y notable escritor; del Embajador Raúl Regis de Oliveira, nuestro actual representante en Londres, siempre recordado con cariño en la Habana; del Canciller Oswaldo Aranha, que tan brillantemente dirige hoy nuestra política exterior, ex-Embajador en los Estados Unidos, que vino a esta capital, también en misión especial.

Entre los distinguidos diplomáticos cubanos acreditados en mi país, citaré, con placer, los nombres, de Manuel Marquez Sterling, primer Jefe de Misión allí, insigne periodista, que tan altamente dignificó la prensa cubana; del Dr. Orestes Ferrara, en misión especial, en 1926, Profesor de Derecho, cuya cultura e inteligencia todos admiramos; del ex-Presidente José A. Barnet, que tantos recuerdos gratos dejó en los círculos oficiales y diplomáticos y en la sociedad brasileña, del Ministro Hernández Catá, brillante y conocido escritor, que ha sabido dar una alta espiritualidad a la representación.

Deseo mencionar al Dr. Gonzalo Aróstegui que fué durante muchos años Cónsul del Brasil en Cuba.

—Mi misión en la Habana no es otra que la de estrechar, aún más, los lazos de esa cordial e indisoluble amistad, por todos los medios a mi alcance, siguiendo así la tradicional orientación de la política exterior del Brasil. Espero que tales esfuerzos, gracias a la delicada cooperación del Gobierno cubano y de los hombres de buena voluntad que, en todos los medios, he encontrado, no han de ser infructuosos.

El intercambio cultural entre los dos países, constituye un dominio vasto todavía casi inexplorado. Es reciente la cooperación intelectual, metódicamente organizada por la Sociedad de las Naciones, como elemento de aproximación de los pueblos, cuyo desenvolvimiento en América se muestra bajo los mejores auspicios. Con la inauguración del Instituto Cubano-Brasileño de Cultura, ese intercambio ciertamente se intensificará. Preside el Instituto el doctor César Salaya, distinguido universitario y conceptuado internacionalista, y lo integran varias conocidas personalidades del mundo de las ciencias, de las letras, de las artes y del periodismo cubanos, creada hace poco por la Asociación de Escritores y Artistas Americanos.

Además del intercambio cultural y de los asuntos de carácter político y de las cuestiones pan-americanas, hay otros aspectos, no menos interesantes, de nuestra actividad diplomática en pro de la amistad cubano-brasileña.

Las relaciones comerciales entre ambos países y las posibilidades de su desenvolvimiento han merecido nuestra cuidadosa atención. Ese comercio, que ya fué próspero, en cierta época, podría reactivarse. Y si el intercambio, por las posibilidades en estudio, fuera reanudado, se haría indispensable la obtención de facilidades de transporte para el abaratamiento del flete marítimo, evitando el trasbordo, en Nueva York o Nueva Orleans, que beneficiará a su vez, el precio de las mercaderías. Ya existió, como se sabe, una línea de navegación del «Lloyd Brasileiro» con escala en la Habana; pero desde hace años no flota el pabellón de nuestra marina mercante en aguas cubanas.

En lo que se refiere a la política exterior del Brasil y de Cuba, y los sentimientos comunes que las inspiran, a nuestro mismo amor de paz y de justicia internacionales, está asegurado su desideratum por encontrarse al frente de las respectivas Cancillerías dos hombres de la envergadura de los doctores Oswaldo Aranha y Miguel Angel Campa. Con larga visión y clara inteligencia, americanistas sinceros y entusiastas, convencidos ambos de los grandes destinos de nuestro Continente, ellos sabrán conducirnos a alturas de donde se descortinan vastos horizontes.

En cuanto al notable progreso del Brasil bajo el gobierno del doctor Getulio Vargas, nos dijo:

El país está atravesando un momento de extraordinaria vitalidad económica. Y su desenvolvimiento industrial, con el vigoroso impulso del Estado Nuevo, se acentúa día a día. El Presidente Vargas ha estimulado todas las fuentes de la riqueza nacional, en beneficio de la expansión comercial del Brasil, que ocupa hoy un lugar prominente en el concierto universal por su progreso y por su cultura.

El Estado Nuevo, fortaleciendo el Poder Ejecutivo y ampliando su autoridad y esfera de acción, permitió la rápida realización de un programa constructivo, inspirado en las viejas tradiciones democráticas del país. He ahí su originalidad. Uno de los mayores servicios del Estado Nuevo fué, en mi concepto, el prestado a la unidad nacional, apretando y consolidando los lazos de la Federación brasileña.

La Constitución de 10 de Noviembre de 1837, bajo el punto de vista jurídico, político, económico y social. Es de las mas avanzadas, y de las más interesantes su concepción del Estado. En lo económico, esa Carta estableció un nuevo orden, previendo la creación del régimen corporativo de la producción, sin perjuicio de las iniciativas individuales, y en lo social, fundó la justicia del trabajo, asegurando a éste condiciones favorables y medios de defensa por una serie de disposiciones adecuadas. El Presidente Vargas ya había creado, después de la Revolución de 1930, el Ministerio del Trabajo.

Toda la vida nacional ha merecido la cuidadosa atención del Estado Nuevo: ejército, marinas de guerra y mercante, comunicaciones ferroviarias y aéreas, puertos, agricultura, salud pública, educación, leyes sociales, política exterior, etc. El Brasil posee hoy una de las mejores y más adelantadas legislaciones sociales de América. Se está llevando a cabo un plan quinquenal de obras públicas y equipamiento de la defensa nacional, así como la creación de la industria básica de la siderurgia y otras.

Los importantes acuerdos económicos y financieros, últimamente firmados en Washington, por el ilustre Canciller Oswaldo Aranha, y que hicieron aún más íntimas nuestras viejas relaciones con los Estados Unidos, repercutirán profundamente en el desarrollo agrícola e industrial del país.

Programa de Radio en honor del Brasil, que se trasmitirá hoy, festejando el aniversario de la Proclamación de la Independencia del Brasil, por las estaciones CMBZ y COBZ de 4 a 5 p. m. hora Standard de Cuba.

1. Himnos del Brasil y de Cuba.
2. El Dr. Armando Mencía, Director de la Oficina Interamericana de Radio, presentará a Su Excelencia el Señor Dr. Silvio Rangel de Castro, Enviado Extraordinario y Ministro Plenipotenciario del Brasil.
3. Palabras de Su Excelencia el Sr. Dr. Rangel de Castro.
4. Canciones típicas del Brasil del célebre compositor Villalobos, y melodías de Cuba por Lydia de Rivera, acompañada al piano por el Sr. Rizo Ayala.
5. Canciones típicas de Cuba por el tenor Gilberto Soldevilla, acompañado al piano por el señor Rizo Ayala.
6. Sinfonía de la ópera «Il Guarany» de Carlos Gómez.
7. Ultimas Sambas brasileñas y
8. «Panamericana» de Víctor Herbert.

Exento de servicio los españoles que se hallan en París

La Embajada de España da instrucciones a los que están allí y en Argelia

PARIS, septiembre 6. (Havas).—La Embajada de España dió hoy el siguiente comunicado:

«La Embajada de España en Francia, contestando a numerosas consultas que le fueron hechas, hace saber a todos los residentes de su nacionalidad en Francia y Argelia, que de acuerdo con la convención consular franco-española, actualmente en vigor, están exentos de todo cargo o empleo municipal o de todo servicio personal, en los ejércitos de tierra y mar, bien en la guardia o en la milicia nacional, así como para cuanto se relaciona con servicios especiales de orden militar, siempre que presenten sus certificados de inscripción en la Embajada o en los consulados de España respectivos que posean bienes inmuebles o establecimientos».

Condenados varios comunistas por los tribunales franceses

ARRAS Francia, septiembre 6. (Havas).—El diputado comunista Ciprien Quinet y el alcalde de Lievin, M. Thiebaut, de la misma filiación política, fueron condenados a tres meses de prisión. Otros treinta comunistas fueron sentenciados igualmente a prisión o multa.

La Unión Sud-Africana en guerra con Alemania

LONDRES, septiembre 6. (Havas). El Ministerio de Información anunció oficialmente esta noche que la Unión Sud-Africana está en guerra con Alemania. Ya se han tomado las medidas del caso para llamar a los representantes de los dos países.

Están abriendo un pozo petrolero en nuestra provincia

En Santo Domingo se acaba de abrir uno que produce 300 barriles diariamente

NUEVA YORK, septiembre 6. (Por correo aéreo).—Coincidiendo con el inicio de la guerra europea, otros dos países de la América acaban de entrar en la categoría de productores de petróleo: la República Dominicana y Puerto Rico. Un tercer país, Cuba, está a punto de incorporarse a la lista, según los últimos informes recibidos aquí. La inmensa importancia estratégica de la producción de petróleo en las Antillas, en estos momentos, no puede ocultarse. Es asunto vital para los Estados Unidos.

En la República Dominicana, concesión «Higuerito», a cien kilómetros de Ciudad Trujillo, entró en producción a mediados del pasado mes el pozo número uno de la «Dominican Seaboard Oil Co». Los primeros informes extraoficiales decían que el pozo produciría 600 barriles por hora, pero en las oficinas de la compañía en New York, rectificaron la noticia en el sentido de que el pozo comenzó a producir en forma explosiva, elevando un grueso chorro de petróleo a más de doscientos pies de altura, estabilizándose, después de dominado, en una producción de 300 barriles diarios.

El pozo está situado en el pueblo de Azua, y comenzó a producir al llegar la barrena a los 1150 pies.

En esta misma mina había perforado un pozo la «Texas Company» y tres pozos la «Interocean Oil Company». Ambas compañías se retiraron decepcionadas al no obtener producción.

Respecto a Puerto Rico, las noticias que aquí se tienen indican que se ha encontrado petróleo en en dicha isla sin que se tengan detalles del lugar en que ha ocurrido el hallazgo.

En cuanto a Cuba, se sabe que hay dos compañías realizando activos trabajos de perforación: la «Shell», y la «Atlantic Refining Company». El presidente de esta última compañía regresó recientemente de un viaje a Cuba, donde declaró, después de una visita al Presidente Laredo, que aunque la perforación hecha en Remedios, Cuba, tuvo que abandonarse por haberse hallado grandes cavernas a 5,000 pies de profundidad, la compañía continuará sus trabajos, por tener la certeza de que hay petróleo en la Isla.

La «Shell» tiene un pozo perforado en Ariguanabo, provincia de la Habana, y está perforando otro a pocos metros del primero, según los informes recibidos aquí.

HUNDEN LOS BUQUES DE GUERRA INGLESES OTRO MERCANTE DE ALEMANIA

LONDRES, Septiembre 6. (AP).—El vapor «Inn» de la North German Lloyd, que se dirigía desde Belem, Brasil, a Hamburgo, fué hundido en mitad del Atlántico por los barcos de guerra británicos. Hasta ahora no se tienen detalles.

El «Inn», de 2,867 toneladas brutas, tenía 295 pies de eslora y una dotación de 30 hombres.

También lanzan los nazis proclamas desde sus aviones

BERLIN, Sept. 6 (AP).—Los aviones militares alemanes dejaron caer millones de proclamas sobre las líneas enemigas de Polonia, llamando la atención hacia el hecho de que el corresponsal de la Associated Press, organización americana de noticias que ha llegado a Cestochowa con el ejército alemán ha encontrado intacta la imagen de la Virgen Negra y afirma que ni el monasterio ni la capilla han sufrido, daños como se ha hecho circular por las autoridades polacas.

MANANA:

Nta. Sra de la Caridad del Cobre.

Prestigie sus regalos con la etiqueta distinguida de

Notas de EL ENCANTO

EXPOSICION FOTOGRAFICA EN EL AYUNTAMIENTO

En el Salón de Actos del Ayuntamiento de la Habana se inaugura hoy, a las 9 de la noche, la más grande de todas las exposiciones fotográficas organizadas con motivo del Centenario de la Fotografía. Entre las fotos expuestas figuran varias del Studio **Van Dyck, de El Encanto.**

RADIO-EPISODIOS DE HISTORIA CUBANA

El Departamento de Cultura del Municipio de la Habana inicia hoy la trasmisión de los interesantes programas denominados **Radioepisodios de la Historia de Cuba,** escritos y dirigidos por el notable comediógrafo cubano doctor José Cid. Se originarán en el Anfiteatro Nacional en honor del Congreso Pan Americano de Educadores. Los alumnos de los centros municipales «José M. Gómez» y «Alfredo M. Aguayo» serán los actores.

El Encanto

Habilitaciones de Colegio.

Se está inaugurando en todos los colegios el nuevo curso escolar.

Recordamos con tal motivo a los padres de familia que EL ENCANTO tiene a su disposición todo cuanto un niño o una niña necesitan en su habilitación colegial.

Lo mejor en calidad, en estilo, en confección, en durabilidad.

Lo más conveniente en precio.

CUARTO PISO.

El Encanto

Novedades de Otoño.

Una nueva colección de Crepé Murren Reversible.

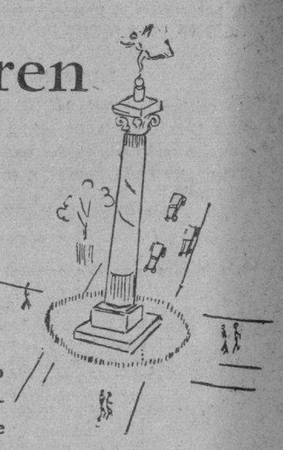

Entre las últimas novedades llegadas a El Encanto figura una bellísima colección francesa de Crepé Murren Reversible en los más delicados colores de otoño. El crepé Murren es muy suave y elegante, de una calidad exquisita. Se ha creado especialmente para vestidos de calle. Es un material muy propio para la benignidad de nuestro clima.

No deje Vd. de examinar estas novedades en su primera visita a El Encanto.

El Encanto

Los precios justos son en El Encanto una norma inalterable. Y la calidad, la novedad y el buen gusto una tradición.

M.E.C.D. 2016

SECCION A

TELEFONOS:
Dirección M-2856
Jefe de Redacción M-1287
Sección de Sports M-7912

DIARIO DE LA MARINA

TELEFONOS:
Quejas M-7911
A. Clasificados. . M-7915

SECCION A

AÑO CVII — ACOGIDO A LA FRANQUICIA POSTAL — LA HABANA, JUEVES, 7 DE SEPTIEMBRE DE 1939 — EL PERIODICO MAS ANTIGUO DE CUBA — PAGINA QUINCE

A Través de Galicia

UNA ESTATUA DEL PADRE FEIJOO PARA EL CELEBRE MONASTERIO DE SAMOS

Francisco Asorey, el ilustre artista gallego al que hemos proclamado escultor «de la raza», recibió el encargo de esculpir la estatua del famoso polígrafo Fray Benito Jerónimo Feijoo; gallego también y de lo más racial.

Será la tercera estatua que se dedique al admirado monje benedictino. Hace medio siglo largo que se emplazó una en los jardines de Orense. Otra está o estaba en Madrid. La que va a labrar Asorey se destina al célebre monasterio de San Julián de Samos (Lugo), donde el novicio que iba para sabio recibió la cogulla a los 14 años, de manos de un Abad que luego fué Obispo de Otranto.

Llegó para la gloriosa Orden de San Benito la hora de saldar una deuda de amor y de honor con un hijo preclaro que, habiendo sido su maestro general, renunció al alto honor de recibir la investidura de General de la propia Orden.

A la par que la bellísima fuente «de las Sirenas», en la que rima el agua desde días remotos, su canción ascética, se alzará ahora en el severo claustro del convento de Samos la figura del fraile, austero y «batallador, alto, bien dispuesto y nada huraño» que fué flagelador implacable de la ignorancia y reformador sincero de las costumbres de su tiempo.

Es circunstancia digna de considerar que sea precisamente al abrirse un período de vigorosa renovación nacional para traer lo nocivo y caduco, desarraigar vicios inveterados y desterrar funestas corruptelas, cuando se vuelven otra vez los ojos al autor insigne del «Teatro Crítico Universal» y las «Cartas eruditas y curiosas», que no sólo dejó honda huella en su época sino que se adelantó a ella y a todo su siglo.

Cierto que no cabe parangón entre nuestro vivir presente y aquella lastimosa decadencia de las postrimerías del hechizado Carlos y de los primeros Borbones, en que la ignorancia más crasa y vergonzosa se enseñoreaba del país; mas no por eso deja de ser grande la obra purificadora y saneadora que en diversos órdenes se impone realizar todavía hoy.

Asombra, en verdad, tanto la modestia enorme del Padre maestro, que le hizo preferir el rincón provinciano y el retiro de la celda en Samos, en Oviedo y en Madrid, a los más altos honores y jerarquías eclesiásticos y políticos que se le brindaban—como la energía y tenacidad con que se irguió, deshaciendo yerros y extirpando supersticiones.

El «ciudadano libre de la República de las Letras», según se calificó a sí mismo, podrá ser considerado como el restaurador intelectual del siglo XVIII, pero la influencia de su obra aleccionadora, valiosa singularmente por los beneficios que produjo y el espíritu revolucionario que la anima, fué más allá y llega hasta nosotros como ejemplo.

El P. Feijoo escribió de todo y polemizó sobre lo divino y lo humano como es sabido: primero en Samos, «en aquel horizonte cerrado por montañas sin más vista que el cielo» y luego en el escenario propicio de la cátedra y la biblioteca, condenando el atraso y la rutina, la concupiscencia y el fraude donde quiera que los descubría.

Y eso no en libros conceptistas ni en discursos acomodados al uso del púlpito, sino en claros artículos y en llanos conceptos, asequibles a todos los lectores; ameno y atrayente de modo que aun sin tan profundo saber y erudición como su amigo y paisano el P. Sarmiento—que de mucho le valió en las enconadas polémicas por Feijoo suscitadas— lucía más y era doblemente popular.

A la casita aldeana de Casdemiro a orillas del Miño,—en Melías, a legua y media de Orense,—donde nació el P. Feijoo y Montenegro, van aún hoy en peregrinación artística y literaria grupos de devotos del insigne monje que discurrió tantos años, docto y clarividente, sobre astrología y medicina igual que de Ciencias exactas y naturales, de modas y de magia, de filosofía y de política, de agricultura y de costumbres, condenando los milagros supuestos y las aberraciones del vulgo.

Yo no sé cómo Asorey dará expresión plástica al buen benedictino que por sobre los muros de su convento se asomó al mundo y vió traducidos sus escritos a todos los idiomas. El escultor catalán Soler y Dalmau lo representó de pie, reflexivo, portando un grueso infolio y encuadrada la prócer figura por los pliegues del hábito.

Nuestra «Doña Emilia», de tan gran talento y viriles arrestos—y ahí está, su «Nuevo Teatro Crítico»—dijo hace 52 años que una estatua del P. Feijoo no requería para caracterizarlo ni el libro ni la pluma: le basta una antorcha en la diestra.

Y hoy como ayer, es exacto el símbolo.

Asorey, místico e luminado en «San Francisco», ingenuo y campesino en «Otesouro», fuerte y expresivo en «Curros Enríquez», el poeta civil, hará un «Feijoo» digno de su prestigio artístico.

Alejandro Barreiro.

La Coruña.

Versión del ataque sobre Alemania por aviones británicos

Nos ha sido facilitada por el Encargado de los Negocios del Reich aquí

He aquí la versión referente al ataque aéreo inglés sobre la costa germana el día 4 del actual, según la nota que se nos remite por la Legación alemana en la Habana:

«Después de tratar el domingo día 3 de septiembre, algunos aviones ingleses de acercarse a la costa del norte de Alemania, el lunes, día 4 de septiembre, volvieron a tratar de atacar la costa de 10 a 12 aviones de bombardeo ingleses, del más moderno tipo «Vicker», las desembocaduras de los ríos Jade, Weser y Elbe. Mucho antes de llegar los aviones a las cercanías de la costa alemana, las poblaciones en peligro fueron avisadas con rapidez extraordinaria y precisa. A las 5.50 de la tarde llegaron los aviones de bombardeo ingleses en el radio de acción del arma antiaérea alemana. Además de ello, los aviones de caza alemanes hicieron encuentro con los aviones ingleses, mucho antes de llegar los últimos a los lugares que probablemente deseaban atacar.

«Los aviones de caza alemanes se acercaron a los aviones de bombardeo ingleses, arrinconándolos sistemáticamente al centro de acción del arma antiaérea terrestre y naval. El fuego antiaéreo logró así, que el ataque sufriera el colapso conocido sin haber ni siquiera llegado cerca del punto propuesto. Sólo un avión inglés pudo pasar más cerca, cayendo víctima del blanco de la ametralladora antiaérea, dentro del puerto de Wilhelmshaven. Los aviones de bombardeo ingleses no tuvieron siquiera tiempo de lanzar sus bombas. El total de los aviones ingleses derribados por la fuerza antiaérea, suma ocho seguros y probablemente más.

«La tripulación de un avión inglés de bombardeo, que participó en el ataque, fué hecha prisionera, excepto el piloto, que sufrió la muerte por el fuego antiaéreo alemán. Sin que haya logrado el más mínimo daño, el ataque aéreo inglés fué rechazado con pérdidas enormes.

«Lo más significativo de esta batalla fué la cooperación entre los aviones de caza alemanes y las fuerzas antiaéreas terrestres y navales».

EL MANDO ALEMAN PONE UNA GUARDIA DE HONOR EN LA TUMBA DEL GRAN MARISCAL PILSUDSKY. - CREEN QUE SI EL VIVIERA HOY NO HABRIA GUERRA

El pueblo londinense está convencido de que el sistema de defensa contra ataques aéreos demostró su eficacia

El Gobierno de la Gran Bretaña ha declarado en suspenso todas las obligaciones contraídas por Inglaterra como consecuencia del Desarme Naval estipulado en Tratados

LONDRES, septiembre 6. (Havas).—La índole y el alcance del «raid de reconocimiento» efectuado hoy por la aviación alemana cerca de las costas británicas, es motivo de conjeturas en Londres ,donde solamente se dispone de indicaciones generales. Las baterías antiaéreas estuvieron muy activas, aunque hasta el momento no ha sido posible precisar si se trataba de aviones de bombardeo o de reconocimiento. Parece probable que cierto número de aparatos alemanes llegaron hasta el litoral; pero que fueron ahuyentados por los tiros antiaéreos. Otras noticias dicen que los aviones germanos fueron rechazados por aviones de combate británicos sobre el territorio de Inglaterra, que uno de ellos fué derribado y que los restantes describieron un gran círculo para volver hacia el mar, por las costas de Essex.

Lo que parece cierto es que el sistema de protección antiaérea inglés demostró su absoluta eficacia, mediante la combinación sincrónica de las baterías aéreas y las operaciones de los aviones de caza, ya que ningún aparato enemigo pudo alcanzar los objetivos que aparentemente se habían propuesto, quizá volar sobre Rochester, Chatham y el condado de Kent.

ALEMANIA ESTA EN PIE DE GUERRA ECONOMICA DESDE EL PRINCIPIO DE LAS HOSTILIDADES

BRUSELAS, Bélgica, septiembre 6. (Havas).—La Agencia Belga informa desde Berlín que la economía alemana ha sido puesta en pie de guerra desde el principio de las hostilidades. Actualmente las autoridades del Reich tienen instituída una reglamentación severa del consumo de productos de primera necesidad, a un punto tal que muchas tiendas, que están obligadas a permanecer abiertas todo el día, no tienen qué vender.

Las nuevas ordenanzas de la economía de guerra establecen una serie de impuestos, además de que la política de los precios fijos significa indirectamente una serie de cargas onerosas para el ciudadano. El periódico «Frankfurter Zeitung», al comentar las disposiciones, dice que su finalidad principal es suprimir la diferencia entre el frente y la retaguardia, en el orden económico, y desde el punto de vista científico están inspiradas en los mismos métodos financieros del régimen económico de tiempos de paz.

Por otra parte, Alemania aprovecha la experiencia de la guerra mundial, la cual probó que todas las limitaciones voluntarias son ineficaces y que es necesario imponer, desde el principio del conflicto, una estricta disciplina. Sin embargo, los observadores se preguntan si las diferentes medidas actuales fueron aplicadas bajo el imperio de la necesidad, o si son simples medidas de precaución.

MENSAJE DEL REY JORGE A CHAMBERLAIN

LONDRES, septiembre 6. (Havas).—El Rey Jorge VI ha enviado el siguiente mensaje al Primer Ministro Chamberlain:

«A pesar de todas nuestras esperanzas y esfuerzos, nos hemos visto obligados a recurrir a la guerra.

«En esta grave crisis deseo reconocer los esfuerzos de los miembros de mi servicio civil, lo mismo en el Reino Unido que en Ultramar, durante los últimos años en pro de la causa de la paz y en la preparación del país para la contingencia que confrontamos.

«Estoy seguro de que esa labor, que cuenta con la gratitud de vuestros conciudadanos, se continuará con el mismo espíritu hasta que la paz sea restablecida». (Fdo). Jorge VI.

La contestación del Primer Ministro es como sigue:

«Neville Chamberlain, con su humilde deber hacia el Rey, tiene el honor de dar las gracias en nombre del servicio civil del Reino Unido y de Ultramar a Su Majestad por su gracioso mensaje y asegurar a Su Majestad la lealtad y devoción de cada uno y de todos los miembros del servicio y de la resolución de mantener sus más altas tradiciones en el cumplimiento de las arduas tareas que tienen ante sí en la lucha por la defensa de la Justicia y la Libertad y de los fundamentos de la civilización».

HIZO LA AVIACION ALEMANA UN VUELO DE RECONOCIMIENTO EN LA COSTA INGLESA

LONDRES, septiembre 6. (Havas).—La Asociación de la Prensa informa oficialmente que la aviación enemiga parece haber efectuado un reconocimiento a lo largo de la costa oriental de Inglaterra. Inmediatamente los aviones británicos se lanzaron al espacio; pero no pudieron establecer contacto con los alemanes, que antes de alcanzar el litoral inglés dieron media vuelta y regresaron al Reich.

INGLATERRA DECLARA SUSPENDIDAS TODAS LAS OBLIGACIONES DEL DESARME NAVAL

LONDRES, septiembre 6. (Havas).—A consecuencia del estado de guerra existente entre Inglaterra y el Reich alemán, y de conformidad con las disposiciones del artículo 24 del Tratado Naval de Londres, del convenio con los Estados Unidos de 1937 y del pacto con Polonia de 1938, se ha notificado a todos los Gobiernos extranjeros que las obligaciones contraídas por Inglaterra para el desarme naval quedan suspendidas indefinidamente.

DESMIENTEN LA ENTREVISTA DEL EMBAJADOR JAPONES TOGO Y EL COMISARIO MOLOTOFF

MOSCU, Rusia, septiembre 6. (Havas).—En fuentes japonesas se dice que la noticia, publicada en el extranjero, de que el embajador Togo visitó el martes al Comisario de Estado Molotoff, para iniciar el arreglo del conflicto armado nipo-soviético en la Mongolia Exterior, no tiene el menor fundamento. El embajador Togo no vió para nada al canciller ruso y tampoco tiene el propósito de entrevistarse con él, por el momento

NOMBRAN UN COMISARIO DE VIVERES PARA ESLOVAQUIA

ZURICH, septiembre 6. (Havas).—Informes procedentes de Bratislava dicen que Eslovaquia se ha visto obligada a nombrar un Comisario de Víveres, designándose a Peter Zatko, secretario general de las Industrias eslovacas. Su función principal será el consumo y distribución de víveres, de acuerdo con las necesidades presentes, y supervisar que Eslovakia exporte al Reich alemán la mayor cantidad posible de productos agrícolas, en los cuales el país es riquísimo.

PIDEN LOS JAPONESES A INGLESES Y FRANCESES QUE RETIREN SUS TROPAS DE CHINA.

SHANGHAI, Septiembre 6 (AP).—Las autoridades navales japonesas se han dirigido a ingleses y franceses para que retiren sus fuerzas de China, a fin de «eliminar el peligro de incidentes» como resultado de la guerra europea.

Un ruego análogo se hizo ayer, según se tiene entendido, a los enviados de las potencias beligerantes europeas por el Viceministro de Estado japonés en Tokío.

Los ejércitos del Reich avanzan ya hacia Lublin, la población en que se ha establecido el Gabinete polaco

En el Norte de Cracovia y más cerca de Varsovia, otro Ejército alemán se encontraba ayer a pocas millas de Lodz y se anuncia también el avance de las tropas del Sur

BERLIN, septiembre 6. (AP.)—El tráfico marítimo entre la Alemania propiamente dicha y la Prusia Oriental se ha restablecido hoy.

Cracovia, antigua capital polaca, con 242,000 habitantes, acaso la ciudad más bella del país y la quinta por su importancia en población, cayó sin lucha al mediodía de hoy en poder de las tropas que procedían del sudoeste, entre los montes Tatra y la región industrial de Silesia.

Las columnas, que avanzan sin dificultad, se encuentran ahora camino de Lublin, a 140 millas en línea recta al nordeste. El Gobierno polaco se trasladó ayer a esa ciudad desde Varsovia.

Los alemanes dicen que no esperaban que los polacos hicieran serios esfuerzos para defender a Cracovia, a causa de su mala situación estratégica, pero creyeron encontrar una guarnición suficientemente fuerte para obligar a los alemanes a ponerle sitio.

Como la catedral de Cracovia es el lugar donde se conservan los restos de los reyes de Polonia y del mariscal Josef Pilsudski, el valor sentimental de la ciudad para los polacos es inmenso.

Los generales que mandan las fuerzas alemanes fueron a la tumba de Pilsudski tan pronto entraron en la ciudad, para honrar al ex líder polaco, a quien el Reichsfuehrer Hitler había estimado en vida. Se estableció una guardia de honor en la tumba.

Los funcionarios alemanes sostienen que si el Mariscal Pilsudski hubiera vivido no habría estallado esta guerra.

En el norte de Cracovia y más cerca de Varsovia, otro ejército alemán se encuentra a pocas millas de Lodz y se anuncia que también hacen progresos las tropas que se mueven hacia el sur, desde la Prusia Oriental, en dirección a Varsovia.

Grandes porciones del ejército polaco en la provincia de Poznán, la parte más occidental de Polonia, están siendo rodeadas por los avances germanos. Tal movimiento les impediría luchar en defensa de Varsovia.

Las bajas alemanas se hacen subir oficialmente a cuatro muertos y 25 heridos por cada 10,000 soldados, o sea 1/25 de uno por ciento muertos y 1/4 de uno por ciento heridos.

Detrás de las líneas la vida todavía no se encuentra montada sobre la base de guerra, pero está cambiando rápidamente con el fin de acomodarse a una larga lucha si fuere necesario.

Se anuncia que habrá un cambio normal de productos con los países escandinavos, entregando Alemania productos, como carbón, que los ingleses ya no les pueden vender.

Ulrich von Hassel, ex embajador en Roma, está paseando por los países escandinavos con una misión especial comercial.

Los establecimientos de víveres comenzaron hoy a cerrar de 12:30 a 3:30 de la tarde y permanecen abiertos hasta las ocho de la noche.

EN EL ESCENARIO DE LA GUERRA

SEPTIEMBRE 6 DE 1939

LA CAMPAÑA DE POLONIA

Hace dos días, en el croquis publicado, dimos la situación de las tropas alemanas que van estrechando cada vez más el círculo que se tiende sobre tierras polacas, especialmente el segundo bolsón que ya se dibuja en torno a la Capital de Varsovia, abandonada por el Gobierno, el cual ha buscado amparo en Lublin, ciudad con 120.000 habitantes, en la ruta de Lemberg, que equivale a la dirección de tierras rumanas por la Galitcia Oriental.

En la fecha antes citada, las tropas que procedían de la Prusia Oriental, habían alcanzado a Przashysz; hoy la situación es aún más al sur y por lo tanto se ha acortado la distancia con Varsovia. En este sector, son los pueblos de Ciechanow, Makow y Ostrolenka, los puntos extremos que distan de la Capital no más de 30 kilómetros a vuelo de pájaro.

Las columnas que proceden del corredor, después de cruzar el río Vístula entre Grudziadz y Bromberg, han rebasado a Torun o Thorn por el Norte, y han cruzado la vía férrea de esta ciudad a Posen. A sus espaldas tienen la población de Inowroclaw.

El sector que cubren las tropas que proceden de Silesia, han cruzado el río Warta, en cuya margen izquierda las dejamos hace dos días y hoy son dueñas del territorio que limitan las poblaciones de Kielce, Radonsco, Pietrkow, Pabjanice. En este sector el objetivo inmediato es Tomaszow situado a 60 kilómetros de Varsovia.

El comunicado oficial del Estado Mayor polaco, al dar cuenta de las operaciones realizadas, menciona que ha detenido la marcha de los invasores en Lodz, Pietrkow, Tomaszow, Mazowieck y al Oeste de Tarnow, con lo cual confirma lo expuesto por el comunicado alemán, aclarando que en la ruta de Tomaszow, ha retrocedido aún más de lo que comunican sus contrarios.

Lo más notable del avance alemán en las últimas 24 horas, está en la zona al Este de Cracovia, en cuyo territorio, tras de la captura de la población citada, los invasores han acelerado la marcha llevando por el flanco derecho el cauce del río Vístula que equivale a dejar aisladas a las tropas polacas que ocupan la margen opuesta. El ferrocarril de Cracovia a Lemberg, que cruza la zona que ahora queda aislada, ha sido castigado en toda su extensión, especialmente en Tarnow (el parte polaco dice que las fuerzas alemanas han llegado a esta población en donde las han aguantado) la población más importante de la ruta.

En el lugar en donde el río San tributa sus aguas al Vístula, está enclavada la ciudad de Sandomierz que es el centro industrial de material de guerra de la nación polaca. Las tropas alemanas que siguen hacia el Este, después de rebasar a Kielce, llevan la intención de dominar este centro metalúrgico.

Descartado el auxilio que las tropas polacas pudieran recibir en alguna forma, es indudable que en los seis días que llevan de campaña, sus vías de comunicación han sufrido intensos bombardeos en los puntos vitales que, con idéntica operación llevada a cabo sobre fábricas, aeródromos, depósitos de municiones, estaciones de ferrocarril y todo aquello que pudiera ser útil para la resistencia. También el comunicado oficial del Gobierno polaco advierte que las tropas que permanecen en Gdynia, han sostenido fuego con los que las rodean.

EN EL FRENTE OCCIDENTAL

Los comunicados oficiales franco-alemanes, no arrojan luz alguna sobre las operaciones que según las agencias de información, tiene por escenario el llamado frente del Oeste. El comunicado francés es lacónico en grado sumo. El parte oficial alemán niega la existencia de estado de guerra que por conductos no oficiales han llegado. Uno de los últimos despachos procedentes de Basilea, extremidad en donde se unen las fronteras de Suiza, Francia y Alemania, informa que en el sector de Sarreguemines, tropas veteranas francesas han hecho adelantos. El territorio que lleva este nombre es francés; limita al Norte con la línea fronteriza y en una gran extensión especialmente en el saliente que tiene, la divisoria entre los países, la forma el cauce del afluente del río Saar, que el despacho a que nos referimos no hace mención de que éste fuera cruzado.

Esperemos pues a que por el comunicado oficial francés, se aclare en fecha próxima ofreciendo datos más concretos que nos permitan seguir las operaciones sobre la carta topográfica.

Crean en España la propoganda mediante la radio telefonía

Como ocurrió la muerte heroica del Capitán de la Guardia Civil F. García

HENDAYA. Especial. (PC).—Informan de Zaragoza que el gobierno español, como hacen los de otros países, ha empezado a utilizar la radiotelefonía como medio de propaganda en el extranjero, y a la vez ha dispuesto realizar una campaña intensa en Marruecos.

La radiocemisora oficial de Zaragoza inició la trasmisión diaria de programas nocturnos en francés destinados al mediodía de Francia. La primera trasmisión fué dedicada, sobre todo, a desautorizar las noticias publicadas en territorio francés sobre incidentes en España y a defender la política de las naciones amigas.

En cuanto a la campaña en el protectorado español de Marruecos, se realiza con la autorización del gobierno entre los elementos musulmanes nacionalistas, cuyo movimiento dirige Si-Mekki.

Se añade que el alto comisario español en Marruecos, autorizó a Si-Mekki para organizar en Tetuán una manifestación musulmana de protesta contra la política que sigue Gran Bretaña en Palestina.

Muerte heroica del capitán de la Guardia Civil don Francisco García

BARCELONA, Especial. (PC).—Por la brigada anti-marxista se ha detenido a Alfredo Ibáñez que en representación del Partido Federal formó parte del tribunal popular que funcionó a bordo del célebre vapor «Uruguay».

En su declaración ha manifestado que firmo varias sentencias de muerte, entre ellas, la del teniente coronel don Fernando Valdés y la del capitán de la Guardia Civil, el cual al ser conducido al campo de «La Bota», para ser ejecutado, se puso él ante el pelotón de los asesinos y sacando de uno de sus bolsillos una banderita nacional colocósela sobre el corazón, diciendo tranquilamente: «Apuntadme bien».

El Ayuntamiento de Alicante da el encargo de redactar la crónica del período rojo

ALICANTE. Especial (PC).—Para que sirva de lección a las futuras generaciones y sea en todo tiempo motivo de estímulo, en bien de la reconstrucción nacional, el Ayuntamiento ha encargado al cronista de la ciudad, que proceda al estudio, recopilación y preparación de la crónica relativa al período en que los marxistas ejercieron su dominio en Alicante.

Cuanto constituye el Gobierno, régimen o dominio marxista con toda claridad y sinceridad habrá de reflejarse en la historia de Alicante. El trabajo ha de ser imparcial, justo, claro y completo para llevar a las futuras generaciones las informaciones clara e imparcial de lo que fué el dominio marxista.

España y Norteamérica están de acuerdo en hacer gestiones por evitar que la guerra se amplíe

Contesta Hull a una nota del Generalísimo en la que éste solicita su concurso. La lucha se está conduciendo en la forma más humanitaria posible

La intervención de significadas personalidades y de gobiernos con excepcional autoridad a los que aquéllas representan, parece haber contribuído a que la guerra —al fin, desde luego y como tal cruel— se vaya realizando del modo más humano posible. Cablegramas de distintos lugares informan, además, de gestiones que se realizan para lograr que el escenario de la contienda no se extienda con sus consiguientes horrores y aún se llega al caso de procurar en estos momentos alguna fórmula de paz.

He aquí los mensajes cablegráficos de referencia, que hemos agrupado, a fin de que el lector pueda tener una más exacta sensación de lo

Gestiones de Franco y de Hull

WASHINGTON, agosto 6. (AP).—Un canje de notas con España se hizo hoy público. En ellas los dos gobiernos de Burgos y de Washington expresan el convencimiento de que no debe permitirse que la guerra se propague a las naciones que no han sido arrastradas todavía al conflicto

El cambio de notas con España fué resultado de un memorandum enviado por el general Franco a este país el 4 de septiembre, diciendo que cuanto mayor sea el conflicto europeo, «mayor será el gérmen de las futuras guerras».

Contestando al memorandum el secretario Hull dice que este Gobierno está de «acuerdo con los sentimientos expresados en el mensaje del jefe del gobierno español». Los Estados Unidos, agrega, «participan del convencimiento de que la propagación del presente conflicto está llamado a producir indecibles sufrimientos para las poblaciones civiles de los países que llegarán a verse envueltos, así como a las demás naciones».

Dice Butler que la aviación alemana sólo bombardeó objetivos militares en Polonia

LONDRES, septiembre 6. AP.—R. A. Butler, Subsecretario de R. E. de la Gran Bretaña, declaró en la Cámara de los Comunes que los bombardeos aéreos alemanes en Polonia se dirigen generalmente contra objetivos que «tienen algún valor militar» y que no atacan indistintamente a la población civil.

Agregó Butler que, sin embargo, causan los bombardeos alemanes muchas muertes entre no-combatientes.

Añadió Butler que el gobierno británico no tiene informes oficiales sobre el empleo de gases por las fuerzas alemanas en Polonia.

Posible que Mussolini haga nuevas gestiones

ROMA, septiembre 6 (AP).— El Embajador británico, Lorraine, conferenció esta tarde con el Conde Galeazzo Ciano, pero en los centros fascistas se cree que Mussolini hará todavía gestiones para evitar que la guerra continúe.

Dice Hull que, igual que Franco, cree que «la guerra europea puede ser localizada todavía»

WASHINGTON, septiembre 6 (A. P.)—El Secretario de Estado, Cordell Hull, envió hoy una nota al Encargado de Negocios de la Embajada de España en esta capital, diciendo que comparte el criterio de Franco de que «la guerra europea pueda ser localizada todavía».

Agrega la nota de Hull que «su gobierno cree, también, que la prolongación y generalización de la guerra sería una calamidad para la Humanidad entera».

GRAN VINO
GOLIATH
PODEROSO EXTRA RANCIO
UNICO
GENUINO
FAMOSO DESDE 1920.
Distribuidores: José Arechabala, S. A.

Dr. ROSATI
DENTISTA
O-Reilly 463 entre Villegas y Aguacate
Teléfono A-9428

RON HAVANA CLUB
Se impone por su calidad

DR. MANUEL VILLAVERDE
DE LAS UNIVERSIDADES DE MADRID Y DE LA HABANA
Médico de la Clínica del Profesor Gregorio Marañón, de Madrid. Medicina General, Secreciones Internas.—Consulta previo turno.
TELEFONO F-3532.—CALLE 17, NUMERO 11, VEDADO.

CUPON ESPECIAL PARA LA NOVELA REBECA

A la presentación de este cupón y veinticinco centavos en efectivo en el Departamento de Clasificados del DIARIO DE LA MARINA le será entregado un ejemplar de REBECA, de 256 páginas y portada a tres colores.

LOS SUSCRIPTORES Y LECTORES DEL "DIARIO DE LA MARINA" Y "AVANCE" EN EL INTERIOR PUEDEN APROVECHAR TAMBIEN ESTA MAGNIFICA OPORTUNIDAD, COLOCANDO SU ORDEN POR MEDIO DE NUESTRO AGENTE EN SU LOCALIDAD, ENTREGANDO A DICHO AGENTE VEINTICINCO CENTAVOS Y ESTE CUPON. LOS QUE DESEEN EL ENVIO DIRECTO, HAN DE REMITIR, ADEMAS, CATORCE CENTAVOS PARA LOS GASTOS DE FRANQUEO CERTIFICADO.

M.E.C.D. 2016

TONY GALENTO SE ENFRENTA ESTA NOCHE CON LOU NOVA EN FILADELFIA

Ganaron los atletas del Yacht Club las justas de natación que se celebraron anoche

SPORTS DIARIO DE LA MARINA SPORTS
PAGINA DIECISEIS — LA HABANA, JUEVES, 7 DE SEPTIEMBRE DE 1939 — AÑO CVII

AMATEURS ACES Por DAN

—Está lista la piscina.
—Ramiro González y el VTC.
—Ensaya foot ball el Instituto.

Hoy debe ser cubierta de agua la nueva piscina del club Cubaneleco... Y el sábado se ofrecerán las competencias correspondientes al IV Carnaval de Relevos que la dejarán inaugurada al público... La piscina de los eléctricos constituye un aporte interesante al deporte, y ha de resultar un punto de reunión favorito de atletas y público durante la temporada... La Asociación Atlética Femenina está tr atando de celebrar ahí sus justas seniors... Pero, aun no se ha decidido el asunto oficialmente... También se habla del tanque del VTC, que aunque no tan grande como el del Cubaneleco, tiene medidas ideales para eventos de natación... Gómez del Río se propone hacer el anuncio oficial dentro de poco... Después que la directiva de la AAFC tome el acuerdo correspondiente.

* * *

Viendo a Cappy Campuzano y a Raúl Canosa envueltos en tan amistosas relaciones deportivas — ellos que siempre han estado en polos opuestos — comprendemos perfectamente porqué Rusia y Alemania firmaron recientemente su pacto de No Agresión... Tratándose de dos potencias, necesitan conservar estrecha unión para mejor defensa de sus intereses... Cappy no va a ninguna parte... Tampoco Canosa... Juntos, ambos pueden proporcionar un bello camino a seguir a la familia colegial cubana, que pasa por sus manos a través del estudiantado de dos grandes planteles de enseñanza: Belén y La Salle.

* * *

Los «numeritos» de la primera vuelta del campeonato de base ball de la Liga Nacional de Amateurs serán dados a la publicidad antes de la próxima semana... El compilador Eugenio de Torres está trabajando febrilmente en ellos, y nos asegura que estarán listos para dentro de muy poco... Extraoficialmente podemos decir que Rodríguez, el outfielder de la Sociedad El Pilar, tiene asegurado el champion bat del campeonato con el altísimo porcentage de .420... Por mucho que bateen los que aparecen envueltos en la segunda vuelta del campeonato, será difícil que lo puedan alcanzar...

* * *

Ramiro González, que será nombrado en 1940, instructor de base ball del colegio La Salle, explica los tres éxitos del equipo del Vedado Tennis Club en la segunda vuelta de la Liga Nacional, afirmando que los muchachos han tomado realmente en serio las horas de práctica y no hacen otra cosa que, practicar como es debido, mientras están en el field... Todo team que practica como Dios manda tiene derecho a ganar, y el Tennis, sin material aparente en el papel, está ganando en forma impresionante en todas sus salidas justamente por que se prepara como es debido durante los días de la semana... El juego desplegado por Ullivarri, Andrés Fernández Morrell y Walter Fernández en los últimos games, demuestra esto que decimos.

* * *

Cuton Meyer, que sale ahora a jugar al right fiel del VTC, fué en sus buenos tiempos uno de los sluggers más recios del amateurismo... Y fué cuarto bate del Vedado Tennis cuando el team azul se imponía en el field y batallaba por todos los campeonatos... El equipo azul, incidentalmente, constituye en estos momentos la evidencia de los partidarios de otras novenas... «Ese sí es un team nacido al valor de la casa-club!»—dicen los muchachos... Y no les falta razón... El squad de Ramiro González está construído a base de pipiolos que jugando unidos han formado dentro de dos años uno de los más veloces conjuntos que ha visto la Liga Nacional en acción... Recuerde que se lo decimos hoy!

* * *

La AAFC reconsiderará el tamaño de los floors acordados para la temporada femenina de basket ball, adaptándose a las medidas que fijó el año pasado la Dirección General de Deportes... Sin que esta noticia sea oficial, hoy podemos decirle que se están celebrando conversaciones interesantes entre los miembros de la Asociación Nacional de oficiales del floor y los referees utilizados el año pasado por la Unión Atlética de Amateurs, para formar, entre todos, una verdadera familia feliz... También se habla de organizar una Asociación de coaches... Pero, esto es algo que difícilmente se logrará en Cuba mientras existan individuos que se presenten en los clubs y ofrezcan gratis sus servicios, aun a sabiendas que ellos no entienden media palabra del deporte... El club, siempre tendiendo a ahorrar, aceptará sus servicios y ésto perjudicará a los atletas, que en lugar de aprender como es debido, se lanzan a las competencias sin tener una base de conocimientos verdaderamente firme.

* * *

Si las Olimpiadas de Finlandia tienen que suspenderse por la guerra, es posible que un país de la América del Sur—Argentina—haga una invitación a los atletas de la América para tomar parte en un Congreso Deportivo que tendrá como sede Buenos Aires... En este Congreso se brindarán todas las competencias anunciadas en los Juegos Olímpicos Mundiales, y se encontrará el ganador de la América en el sport... Mientras la Liga Nacional finaliza su campaña de 1939, los delegados de los clubs piensan en una fórmula que les permita competir el año que viene hasta el final de la campaña... Si el floor del Vedado Tennis Club no está a tiempo para iniciar las prácticas del team que va a Puerto Rico, entonces los ejercicios se efectuarán en el Deportivo Asturias...

* * *

Ya están practicando foot ball colegial los atletas del Instituto de la Habana... Unos 50 muchachos previamente examinados por el Departamento de Educación Física del Instituto, han reportado al campo de entrenamiento de Víctor Muñoz Park y se han puesto a la disposición de los hermanos Cepeda, que son los coaches del plantel... Los ensayos suaves continuarán hasta el día 23, fecha en que se unirán al team los veteranos de otras campañas, para darle mas vida al training-camp... Se nos asegura que ha reportado buen material y que los hermanos Cepeda están en disposición de sacar un equipo de primera para la temporada... Los ensayos tienen lugar de 4 a 7 de la tarde...

EGOZCUE Y GUILLERMO CONTRA EMILIO Y EL KANGURO ERMUA EN EL ESTELAR DE ESTA NOCHE EN EL FRONTON JAI ALAI

Berenson, magnate de la pelota vasca, desmiente la versión de que él no operará el invierno próximo en Miami. Lejos de eso, por unanimidad ha sido ratificado en su puesto. Las dos revelaciones, contra el milagrero Egozcue y Guillermo. Ecenarro está en San Diego. Pistón volvió a San Miguel

Por ELADIO SECADES

Mr. Richard Berenson, después de haber dado una fuerte, aunque por desgracia inútil batalla por conquistar para las cestas las plazas importantes que en este momento hubieran sido Chicago y New Orleans, nos sorprendió presentándose en la Habana más pronto que de costumbre. Berenson nos visita regularmente en vísperas casi de la apertura de la temporada en la Florida, en los primeros días del mes de diciembre. En esta capital recluta los cuadros. Ahora ha adelantado el viaje y ello ha provocado un poco de asombro entre los elementos estrechamente ligados al deporte. «Dick» explica el asunto con la afirmación de que se encuentra en viaje de vacaciones, en compañía de su distinguida esposa y de su hijo. Han estado también algunas semanas en México, donde por un dólar dan muy cerca de siete pesos con el águila heroica y el sol...

—Ahora no quiero que me hablen de contratas. Para contratar jugadores y para realizar otros preparativos relacionados con la campaña de pelota vasca en Miami, regresaré oportunamente... Entonces miraré lo que hay disponible.

Las palabras de Berenson me llenan de asombro... ¿No se había asegurado en la Habana que Berenson había sido separado de la sociedad que opera en el Biscayne Fronton?... En nuestro ambiente de jai-alai se están produciendo verdaderos fenómenos... Hace pocos días Pistón, rebosante de salud, se enteró, leyendo un periódico de México, de su penosa determinación de retirarse de las canchas como resultado de un padecimiento en el corazón. Lo que vió escrito en esa publicación, era la primera noticia que tenía del asunto. Y no ha podido explicarse aún el origen de tamaña fantasía... Ahora Berenson, al llegar contento y optimista a la Habana, se «entera» de que su nombre ha sido eliminado de la entidad que rige los destinos del jai-alai en Miami...

Pero Berenson no le ha dado importancia al asunto. En vez de irritarse, sonrió... En vez de averiguar la procedencia de esa «bola de humo», apoya su resignación en la filosofía de que el mundo está lleno de tontos y de equivocados.

Berenson me dice:

—Usted puede dar a sus lectores la noticia de que precisamente antes de embarcar rumbo a Cuba, la directiva me confirmó en los cargos de presidente y general manager del Biscayne Fronton, por unanimidad, y que considero absurdas todas las versiones que puedan haber circulado en otro sentido...

En realidad, el asunto no merece que en él se emplee una gota de tinta más. Ahora le pregunto a Berenson:

—¿Hay posibilidad de abrir otro frontón en los Estados Unidos?

—Por el momento, no. En Chicago, sin duda, hay una esperanza remota y sobre ella se sigue trabajando lentamente.

—¿Lo de New Orleans?...

—Hubo necesidad de abandonarlo—deplora.

«Dick» se niega a exteriorizar los planes suyos y del intendente criollo Pedro Mir, en relación con el cuadro que actuará en la cancha floridana el invierno próximo. Sin embargo, asegura que ha de ser uno de los más grandes y costosos de cuantos han trabajado en Miami...

El partido de hoy

Hoy tenemos en el estelar del Frontón Jai-Alai un partido que contiene en un color las dos revelaciones de 1938: el criollito Emilio Grande y Seisdedos y el Kanguro Ermua... Si el solo hecho de presentar ese dueto es una atracción, mayor lo es, sin duda, que los dos valores llegados últimamente al firmamento de las mejores estrellas se enfrenten a Guillermo, que está contando sus triunfos por invasiones a la cancha.

Guillermo hoy tiene delante una brújula loca: el milagrero, cesta hecha enigma, capaz de todos los heroísmos y de todos los errores. Jugador que rechaza el cálculo, porque en él hay alternativas furiosas, rachas, no de las que se prolongan a través de un número determinado de encuentros, sino de esas rachas extrañas que son advertidas en el límite de un solo partido.

Hace pocos días se jugó y se decidió a 29 iguales un estelar muy parecido al de esta noche, con la sola variación de que Andrés estaba en el sitio en que hoy se encuentra el milagrero.

Ayer por la tarde regresó Pistón a San Miguel de los Baños. Allí prolongará sus vacaciones, hasta fines de este mes.

Ecenarro se encuentra descansando en San Diego... El León de Marquina, que este año ha trabajado rudamente, necesitaba un buen mes de inacción para reponerse de las energías perdidas en la candela del peloteo.

PROGRAMA OFICIAL PARA LA FUNCION DE ESTA NOCHE A LAS OCHO Y MEDIA EN EL FRONTON JAI ALAI

PRIMER PARTIDO, a 25 tantos.— Martín y La Paz, blancos, contra Ochoa y Urizar, azules. A sacar los primeros del cuadro nueve y medio y los segundos del diez.

PRIMERA QUINIELA, a 6 tantos.— Guillermo, Ermúa, Egozcue, Gabriel, Emilio y Uriona.

SEGUNDO PARTIDO, a 30 tantos.— Emilio y Ermúa, blancos, contra Egozcue y Guillermo, azules. A sacar ambos del cuadro diez.

SEGUNDA QUINIELA, a 6 tantos.— Guruceaga, Arrondo, Areitio, Labat, Gutiérrez, Segundo y Maguregui.

TERCER PARTIDO, a 30 tantos.— Gutiérrez, Segundo y Maguregui, blancos, contra Labat y Areitio, azules. A sacar ambos del cuadro diez.

"CREAMELO" ¡ES POSITIVO!

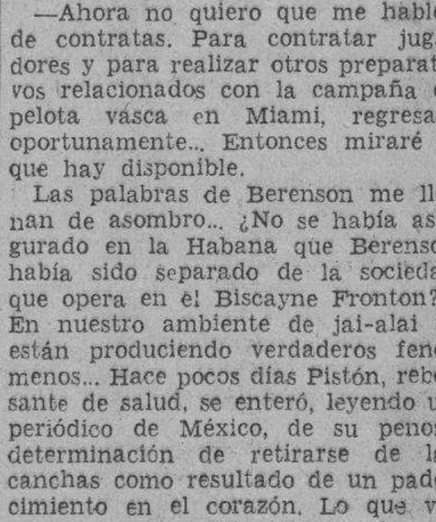

Miracle Elastic
LIGAS
PARIS
-E-S-T-I-R-A-N-
Hasta circundar su cintura aunque Pese usted 275 libras.

Sencillamente, no aprietan ni lastiman las piernas—y no se caen porque su elasticidad es admirable. Son tan seguras como cómodas. Las Ligas Paris deben sentar a la perfección puesto que Ud. puede ajustarlas a la medida de sus piernas.

POR SU SALUD
. . . no arriesgue usando ligas incómodas que opriman sus piernas . . . un peligro probable de muchos substitutos de las Ligas Paris.

Cuando usted usa Ligas Paris no corre ningún riesgo, se siente cómodo, y economiza dinero porque son muy durables. Las encuentra en las tiendas del ramo en gran variedad de estilos, anchos y colores.

LIGAS PARIS
No hay contacto de metal con la piel
A. STEIN & COMPANY
Chicago, Nueva York, E. U. A.
Fabricantes de
TIRANTES Y CINTURONES
NICOLAS PADILLA
Apartado 2101, Habana.

SE INSCRIBIO SANJURJO PARA ELIMINARSE EN BASKET

Cuando ya se habían cerrado las inscripciones de los aspirantes a formar el team cubano que se trasladará el próximo mes a Puerto Rico, aceptando la invitación hecha por la Federación Insular de Baloncesto de aquel país a la Dirección General Nacional de Deportes, llegó al Palacio de los Deportes la solicitud de un valioso atleta del interior, que fué necesario aceptar ya que pudo comprobarse por el cuño matasellos que la misma había sido depositada en los buzones el pasado día 4.

Los asesores de basket ball de la DGND al comprobar que la solicitud había sido redactada dentro del tiempo reglamentario y depositada en el correo antes del cierre de la convocatoria, acordó aceptar la inscripción de ese atleta, que viene a completar un grupo de catorce basketbolistas pertenecientes al selecto grupo de los más destacados de nuestro país en los actuales momentos.

El atleta en cuestión es Luis Sanjurjo. Este muchacho en realidad no necesita presentación, pues es bien conocido por los fanáticos de toda la República y no es posible se haya olvidado aquella formidable batalla entre el Club Atlético de Ranchuelo y el Vedado Tennis Club, en la cual mucho se hizo aplaudir este efectivo center.

Al ingresar Sanjurjo en el grupo inscripto en la Asesoría de Basket Ball de la Dirección General Nacional de Deportes, del cual será seleccionado el conjunto que nos representará en la excursión que este organismo está organizando para ir dentro de pocos días a Puerto Rico, nos encontramos que los dos mejores centers cubanos del momento actual figuran en el mismo. Menda Cancio Bello y Luis Sanjurjo son dos estrellas en esa posición y cualquiera de ellos puede defender admirablemente el center de una selección nacional de basket ball.

SE CONSTITUYO LA LIGA PROFESIONAL CUBANA DE PELOTA

Se reunieron ayer en la DGND los managers de los clubs para discutir lo de la season

Ya están en marcha los preparativos para el campeonato de base ball profesional de 1939-40, que se celebrará este año bajo los auspicios de la Dirección General de Deportes.

Ayer de mañana se runieron en la Asociación de Base Ball Profesional en el Palacio de los Deportes los asesores del deporte con los representantes de los cuatro clubs que tomarán parte en el campeonato, Almendares, Habana, Cienfuegos y Santa Clara. Asistieron a la misma Adolfo Luque, Alfredo Suárez, Emilio de Armas y los señores Curbelo y Oliver.

Después de tratar ampliamente todos los particulares en relación con el próximo evento, se acordó crear una nueva organización que se llamara «Liga Cubana de Base Ball Profesional», que será la que organizará el campeonato de este invierno.

Se acordó asimismo que el campeonato se inaugurará el 21 de octubre, terminando el 30 de enero próximo, quedando también aprobado en principio el schedule presentado y que tendrá por escenario al Stadium Tropical, en la Habana, y los stadiums de Santa Clara y Cienfuegos. De acuerdo con este schedule, los clubs del interior jugarán en la Habana los domingos.

Uno de los más importantes acuerdos tomados fué el de mantener el límite anteriormente fijado, permitiéndose a cada club que incorpore a su roster solamente cuatro jugadores americanos, dándose así oportunidad a los peloteros cubanos y evitando que sean desplazados por los extranjeros. Este límite podrá ser alterado únicamente por acuerdo unánime de los componentes de la nueva Liga Cubana.

Quedó acordado también que el campeonato se efectúe por el sistema de empresas, sistema largamente pedido por el público.

Antes de levantar la sesión se cambiaron impresiones sobre los contratos de los jugadores y de las personas que forman la nueva organización.

Como verán nuestros lectores, los organizadores del campeonato profesional han adoptado importantes acuerdos que redundan en beneficio de todos, jugadores, empresas y público al igual, pudiendo asegurarse que el campeonato de 1939-40, que esperan ansiosamente todos los amantes del «Emperador de los Deportes», alcanzará un éxito sin precedentes.

Próximamente informaremos a todos nuestros lectores sobre las siguientes reuniones de los asesores de base ball profesional de la Dirección de Deportes y los miembros de la Liga Cubana.

ESTADO DE LOS CLUBS

LIGA NACIONAL	G.	P.	Ave.	LIGA AMERICANA	G.	P.	Ave.
CINCINNATI	76	48	.613	NEW YORK	92	38	.708
San Luis	71	54	.568	Boston	76	53	.589
Chicago	71	59	.546	Chicago	72	57	.558
New York	65	59	.524	Cleveland	68	59	.535
Brooklyn	65	60	.520	Detroit	70	61	.534
Pittsburgh	58	67	.464	Washington	58	73	.443
Boston	56	70	.444	Filadelfia	45	83	.352
Filadelfia	40	85	.320	San Luis	34	91	.272
Totales	502	502		Totales	515	515	

Navarrete y Azpeitia lucharán en buen partido esta tarde en el fresco frontón "H. Madrid"

Van al match de fin de fiesta acompañados de Malluquiza e Iturrino. Constante en gran lucha con Onaindia en el segundo partido de hoy en la popular Bombonera

Torres sigue enfrentándose con Salvador en Partido importantes. Hoy volverá el mejorado delantero a batallar contra su destacado rival y aunque lleva mejor zaguero, es natural que sea así teniendo en cuenta la mayor experiencia del delantero blanco de este encuentro. Buendía acompañará a Torres, pero Machín está dispuesto a rendir buena labor también en defensa de su color, lo cual producirá un partido inicial de sumo interés.

A segunda hora ya un match de mucho arrastre, como la inmensa mayoría de los que ofrece la empresa de la Bombonera a sus favorecedores. Onaindia y Uria batallarán contra Constante y Rementería. He aquí otro excelente equilibrio de fuerzas.

Constante es una de las estrellas del cuadro y por eso contra el pequeño as de los cuadros alegres hay que poner pelotaris de fuste. Así sucede hoy. Onaindia y Uria forman una pareja de mucho ataque, de gran persistencia y ambos son bastante consistentes. Por ello Constante y su compañero tendrán que batallar a toda máquina para poder triunfar. Rementería que ha subido mucho podrá rendir una labor que esté a tono con el calibre del encuentro a que nos estamos refiriendo. Y así el partido se desarrollará admirablemente con filigranas por todo lo alto. Un verdadero encuentro entre estrellas.

Malluquiza contará en el último con la cooperación entusiasta y decidida de Navarrete. Este muchacho está respondiendo a la confianza en él depositada por el Intendente y los fanáticos y una vez más será factor de consideración en el match de fin de fiesta. Sus rivales son buenos, pues Iturrino y Azpeitia están en admirables condiciones y darán batalla hasta el mismo final del encuentro.

HABANA MADRID

Programa de la función de esta noche que comenzará a las 3 en punto.

PRIMER PARTIDO a 5 tantos. Salvador y Machín, blancos, contra Torres y Buendía, azules. A sacar ambos del cuadro 14 y medio.

PRIMERA QUINIELA a 6 tantos. Salvador, Torres, Machín, Buendía, Onaindia y Uria.

SEGUNDO PARTIDO a 30 tantos. Onaindia y Uria, blancos, contra Constante y Rementería, azules. A sacar ambos del cuadro 14 y medio.

SEGUNDA QUINIELA a 6 tantos. Navarrete, Iturrino, Azpeitia, Rementería, Constante y Malluquiza menor.

TERCER PARTIDO a 30 tantos. Malluquiza menor y Navarrete, blancos, contra Iturrino y Azpeitia, azules. A sacar los primeros del 14 y los segundos del 15.

Resultado de la función de ayer tarde

Primer partido

	Tantos
Ferrer y Machín, blancos	25
Salvador y Abando, azules	22
Ganador: blancos.	

Segundo partido

	Tantos
Malluquiza y Navarrete, blancos	16
Valenzuela y Cubota, azules	30
Ganador: azules.	

Tercer partido

	Tantos
Severino y Buendía, blancos	30
Girón y Malluquiza, azules	29
Ganador: blancos.	

Resultado de la función de anoche.

Primer partido

	Tantos.
Buendía y Girón, blancos	20
Torres y Abando, azules	14
Ganador: blancos.	

Primera quiniela

Ganador: Buendía.

Segundo partido

	Tantos
Aguinaga y Gayarre, blancos	30
Constante y Uria, azules	29
Ganador: blancos.	

Segunda quiniela

Ganador: Aníbal.

TONI GALENTO CONTRA LOU NOVA, ESTA NOCHE, EN EL RING DE FILADELFIA PARK

FILADELFIA, Septiembre 6. (AP.) —Toni Galento, que tuvo fuerzas suficientes en sus puños para enviar al campeón Joe Louis a la lona en el combate que ambos celebraron en Julio en New York, subirá nuevamente al ring mañana por la noche para demostrar que aún es el número uno entre los aspirantes a la faja... Toni medirá sus puños con Lou Nova, de California, en un encuentro a 15 rounds que promete resultar interesante...

Sobre este combate se han hecho mil conjeturas, debido a que Galento mantiene todavía su renombre, pese a su derrota ante Louis, en tanto que Nova es un novato corajudo, del que se esperan muchas cosas interesantes en el futuro. Las apuestas favorecen a Galento, 7 a 5. Pero, los partidarios de Nova creen que se pondrán a la par al momento de iniciarse el bout, ya que el magnífico training de Lou le permitirá emparejar mucho el combate.

PROBABLES PITCHERS PARA LOS JUEGOS DE HOY EN LAS MAYORES

LIGA AMERICANA

Boston en New York: Ostermueller (11-3) vs. Pearson (10-5).

Detroit en Cleveland: Bridges (16-5) vs. Harder (10-8).

Washington en Filadelfia: Masterson (2-2) vs. Pippen (3-11).

Chicago en San Luis, dos: Lyons (11-5) y Lee (12-10) vs. Kennedy (8-18) y Lawson (2-5).

LIGA NACIONAL

Cincinnati en Pittsburgh: Grissom (7-6) vs. Blanton (2-3).

New York en Boston: Hubbell (8-7) vs. Sullivan (5-6).

San Luis en Chicago: Cooper (9-5) vs. Lee (16-12).

(Unicos juegos señalados).

LOS SEIS DE LA FAMA

	J.	V.	C.	H.	Ave.
DiMaggio, Yan.	98	380	92	154	.405
Mize, Cards	124	458	83	167	.365
Foxx, Red Sox	122	461	131	167	.362
Keller, Yan.	90	325	75	113	.348
Arnovich, Phils	116	431	58	145	.337
McCormick, Rs.	126	514	83	171	.333

PUEDE OCURRIR UN TRIPLE EMPATE EN EL POLO NOCTURNO

Una victoria para el conjunto del Sexto Regimiento sería el triunfo que daría este empate

Una victoria para el Regimiento 6 en su match de mañana viernes frente al Polo Club, puede determinar un triple empate en el primer lugar del Campeonato Nocturno de Polo, que viene ofreciéndose con el más lisonjero éxito en el Campo Cerveza Polar.

La reacción experimentada por el Regimiento 6, con el ingreso del Teniente Ferrer, le valió una cómoda e importante victoria en su última salida contra la Ayudantía General, y es de esperar que el Polo Club, tenga que desarrollar el máximo de su ofensiva para poder salir airoso en esta próxima ocasión.

Encontrándose invicto en primer lugar el Polo Club, con dos éxitos, y empatados en segundo lugar Vedado Tennis Club y Regimiento 6, con una victoria y una derrota, en caso de ganarle el Vedado a la Ayudantía y los militares al Polo Club, se registrará un interesante triple empate, al finalizar la primera vuelta.

Esto demuestra que, como habíamos anticipado a nuestros lectores, las fuerzas se encuentran muy equilibradas, y que cualquiera de los teams puede emerger triunfante, conquistando el trofeo donado por el Dr. Nicolás Sierra, presidente de la Cervecería Polar.

La actuación de Mario y Ricardo de La Cal, unidos a Camilo de Castro, ha valido dos discutidos y bellos triunfos al Polo Club, ambos alcanzados en tiempo extra, mientras que con la adición de Ferrer, a su equipo regular, el Regimiento 6, luce en inmejorables condiciones, habida cuenta de que posee tres valiosos elementos en Frank y Efraím Hernández así como en Del Valle.

Del Vedado Tennis, que secumbiera por agotamiento de Manolo Quevedo, quien jugó enfermo su último partido con el Polo Club, no hay que señalar mucho, para demostrar su clase. Es de suponer que ante la clase. Es de suponer, que ante la Ayudantía General, evidencia su calibre una vez más, aunque es lógico esperar una fuerte reacción por parte de Nápoles Rodríguez, Fernández y Pérez Hernández

CONVOCARA PARA UNA JUSTA DE WALTER POLO LA DIRECCION DE SPORTS

Un nuevo éxito tiene en puerta la DGND con la organización del que promete ser interesantísimo campeonato de Water Polo en el que se verán envueltos atletas pertenecientes al Vedado Tennis Club, Habana Yacht Club, Miramar Yacht Club, Círculo Militar y Naval, Casino Español, Club Náutico de Marianao y Jaimanitas Yacht Club.

La asesoría del deporte del máximo organismo deportivo nacional, viene trabajando con ahinco en la preparación del evento y muy pronto lanzará la convocatoria correspondiente.

Un bello trofeo será donado para el team que conquiste el primer lugar y además habrá otros premios dedicados a los componentes del mismo y a su coach.

Mañana podremos ofrecer una información más detallada de este evento que ya provoca animados comentarios en el mundillo de la natación.

CALLOS
Extirpados Con
ACEITE DE RICINO
No continue usando las peligrosas navajitas y los molestos emplastos callicidas. Un nuevo liquido llamado NOXACORN elimina el dolor en 60 segundos. Seca los callos en tal forma que no salen más. Contiene aceite puro de ricino, yodo y alcanfor. Completamente inofensivo. Fáciles instrucciones con cada paquete. Un frasco de 35 centavos evita grandes sufrimientos. Su dinero sera devuelto si NOXACORN fracasa en extirpar cualquier callo o callosidad. Distribuidores en Cuba:—Droguería de Johnson, Habana.

200 ATLETAS SE INSCRIBIERON EN EL GRAN CARNAVAL

La piscina del Cubaneleco será objeto de una bella inauguración el sábado por la noche

Unos doscientos nadadores—prueba elocuente del éxito obtenido—quedaron inscriptos ayer tarde para participar en el IV Carnaval de relevos que va como número principal de la gran fiesta que ofrecerá el sábado por la noche el Club Cubaneleco con motivo de la inauguración de su lindísima piscina.

Estos doscientos atletas, que representan un record en materia de inscripciones, portarán la representación del Vedado Tennis Club, Miramar, Casino Español, Habana Yatch Club, Casino Deportivo, Círculo Militar y Naval y Universidad de la Habana, para agrupar en el show a la flor y nata de cuantos practican en Cuba el bello deporte acuático.

Sin espacio suficiente para dar a la publicidad la enorme lista de concursantes, que prometemos para mañana, podemos decir que en cada heat se ha reunido un entry interesante, lo cual motivará muy reñidas justas en el programa anual de relevos.

En la tarde de ayer se combinaron estos heats en las oficinas del Comité Técnico del Carnaval, y hoy podemos garantizar que los que acudan el sábado a la fiesta inaugural de la piscina del Cubaneleco recibirán emociones constantes, hijas de las magníficas demostraciones que, sin duda alguna, ofrecerán los atletas inscriptos.

La parte técnica de esta competencia asegura un éxito sin precedentes en la historia de la natación, y como por otra parte el Cubaneleco ha hecho las cosas de modo que no faltará la siempre bien acogida parte bailable, podemos anticipar desde ahora un triunfo más para los eléctricos, que adelantan por días en su avance hacia el top entre los primeros clubs del país.

Las entradas para el Carnaval de Relevos se están vendiendo como pan caliente y este es otro síntoma interesante de que el sábado se botará la pelota en condiciones, ofreciéndose a la Habana el espectáculo que ha venido deseando desde hace algún tiempo.

VENCIO EL TEAM DE CHICAGO AL SAN LUIS: 11x3

Los Cubs se colocaron a sólo dos juegos y medio del equipo de los Pájaros Rojos

CHICAGO, septiembre 6. (AP.)—Los Cubs del Chicago avanzaron en su lucha con los Cardenales del San Luis, por el segundo puesto, colocándose a dos juegos y medio, mediante cuatro jonrones y un buen pitching de Larry French, que les dió el triunfo por score de 11 a 3 sobre los Pájaros Rojos, en el primer match de la serie entre ambos equipos.

Curt Davis, ex Cub, en busca de su vigésimo triunfo, fué expulsado del box, bajo un ataque que incluyó tres jonrones, en el tercer acto, después que dos errores habían dado a los Cubs una delantera de 3 por 0, en el primer inning. Nicholson, Russell y French, este último con uno en base, conectaron los cuadrangulares del tercer inning. El otro jonrón fué obra de Billy Herman, en el quinto.

SAN LUIS CARDENALES

	V.	C.	H.	O.	A.	E.
Brown, ss	3	0	0	1	2	0
Lary, ss	2	1	1	0	0	0
S. Martin, 2b	4	1	3	2	3	1
Slaughter, rf	4	0	1	2	1	0
Medwick, lf	4	0	0	1	0	0
Mize, 1b	4	0	1	7	0	0
Moore, cf	4	0	1	2	0	0
Gutteridge, 3b	4	0	2	0	1	2
Owen, c	2	0	0	6	3	0
Bremer, c	2	0	0	2	0	0
Davis, p	1	0	0	1	0	0
Sunkel, p	2	1	1	0	1	0
J. Martin (1)	1	0	0	0	0	0
Totales	37	3	10	24	11	3

(1)—Bateó por Sunkel en el 9o.

CHICAGO CUBS

	V.	C.	H.	O.	A.	E.
Hack, 3b	5	1	3	0	4	1
Herman, 2b	4	3	2	4	2	0
Galan, lf	2	2	0	1	1	0
Gleeson, cf	5	1	1	0	0	0
Nicholson, rf	4	1	2	0	0	0
G. Russell, 1b	5	1	3	11	0	0
Bartell, ss	3	1	1	3	5	1
Mancuso, c	4	0	0	8	0	0
French, p	4	1	1	0	2	0
Totales	36	11	13	27	14	2

Anotación por entradas:

San Luis	000 001 020— 3
Chicago	304 120 01x—11

Sumario:

Empujadores: S. Martin, Slaughter, Mize, Herman, 2; Gleeson, 2; Nicholson, 2; G. Russell, 2; Bartell, French, 2. Two base hits: Lary, Moore, Sunkel, Gleeson. Home runs: Herman, Nicholson, G. Russell, French. Double plays: Gutteridge a S. Martin a Mize; Bartell a Herman a G. Russell. Quedados en bases: San Luis, 7; Chicago, 7. Bases por bolas: Davis, 4; Sunkel, 2. Struck outs: Davis, 2; Sunkel, 5; French, 7. Hits: a Davis, 6 en 2 y un tercio innings; a Sunkel, 7 en 5 y dos tercios. Wild pitches: Sunkel, 2. Pitcher derrotado: Davis. Umpires: Stark, Ballanfant, Dunn y Klem. Tiempo: 1:56. Concurrencia: 7,0006 espectadores.

EL CLUB «ADUANA» LE GANO FACILMENTE AL CUBANELECO JR.: 11X5

El pasado domingo se celebró un juego de Base Ball, entre las novenas Aduana y Cubaneleco Jr. ganando la Aduana, fácilmente con una anotación de 11 por 5.

La novena de los aduaneros que dirige el señor Jesús Quéris, bateó libremente a los pitchers del Cubaneleco, habléndole conectado 14 hits mientras que los muchachos de Quesada sólo pudieron ligar 6 hits.

SCORE:

		C.	H.	E.
Cubaneleco:	100 020 200	5	6	3
Aduana:	720 011 000	11	14	2

RESULTADO DE LOS JUEGOS CELEBRADOS AYER EN LAS GRANDES LIGAS

LIGA NACIONAL

New York, 10; Boston, 4.
Chicago, 11; San Luis, 3.
Pittsburgh, 5; Cincinnati, 4.
Cincinnati, 4; Pittsburgh, 3.
Brooklyn, 2; Filadelfia, 1.

LIGA AMERICANA

New York, 2; Boston, 1.
Detroit, 2; Cleveland, 0.
Washington, 6; Filadelfia, 3.
Chicago, 7; San Luis, 2.

JUEGOS SEÑALADOS PARA HOY:

LIGA NACIONAL

Cincinnati en Pittsburgh.
New York en Boston.
San Luis en Chicago.
(Unicos juegos señalados).

LIGA AMERICANA

Boston en New York.
Detroit en Cleveland.
Washington en Filadelfia.
Chicago en San Luis(doble).

CONNIE MACK REAPARECE EN PUBLICO

FILADELFIA, septiembre 6. (AP.) Connie Mack, veterano de 76 años, manager de los Atléticos de Filadelfia, presenció hoy el primer juego desde que cayó enfermo en Boston en el mes de junio pasado.

El veterano director de los Elefantes Blancos presenció la derrota sufrida por su equipo ante los Senadores del Washington, desde un palco cercano al field.

ACUMULARON UNOS 91 PUNTOS EN LAS JUSTAS CELEBRADAS

Una concurrencia grande fué testigo de las demostraciones de los atletas del Yacht Club

Demostrando buena preparación y acumulando puntos en casi todos los eventos, los jóvenes atletas de pocos años del Habana Yacht Club se impusieron anoche en la piscina del Vedado Tennis, ganando las competencias mixtas infantiles organizadas por la prestigiosa entidad que preside Miguel A. Moenck.

Un total de 91 puntos acumularon los pequeños yatistas la mayoría de los cuales debe sus enseñanzas al mentor americano que fué contratado este año por la directiva de la sociedad de la playa.... Las demostraciones ofrecidas por el conjunto fué interesante, lo mismo que la de los pequeños atletas del Miramar y Vedado que sostuvieron buena lucha por el segundo lugar...

Un público numeroso presenció las pruebas, que tuvieron la atracción adicional de un relevo femenino de 4x100, en el cual el equipo del Casino Deportivo impuso nuevo record de 6.02 en la distancia.

Los resultados fueron:

Resultado del evento de 25 metros de espalda para niñas de 7, 8 y 9 años: 1o.—Gladys Agüero, CNM. 2o.—Eva Nim, MYC. 3o.—Lucrecia Febles, CNM. 4o.—Margarita Maciá, MYC. Tiempo: 23.9.

Resultado del vento de 25 metros de espalda para niños de 7, 8 y 9 años: 1o. Carlos de la Torre, CE. 2o.—Víctor Arellano, MYC. 3o.—Miguel Rodríguez, CM. 4o.—Raúl Solana, MYC. Tiempo: 23.7.

Resultado del evento de 25 metros de pecho para niñas de 7, 8 y 9 años. 1o.—Ana Damborenea, MYC. 2o.—Margarita Maciá, MYC. 3o.—Lourdes Varela, M YC. 4o.—Georgina Suárez, VTC. Tiempo: 26.3.

Resultado del evento de 25 metros de pecho para niños de 7, 8 y 9 años. 1o.—Miguel Rodríguez, CM. 2o.—Rolando Dovo, CE. 3o.—Víctor Arellano, HYC. 4o.—Juan Arellano, JC. Tiempo: 21.9.

Resultado del evento de 25 metros libre para niñas de 7, 8 y 9 años: 1o.—Gladys Agüero, CNN, 2o.—María L. Gallaba, MYC, 3o.— Gloria Rodríguez, CE. 4o.—Ana Damborenea, MYC. Tiempo: 21.1.

Resultado del evento de 25 metros libres para niños de 7, 8 y 9 años: 1o.—Raúl Solana, MYC. 2o.—Víctor Arellano, MYC. 3o.—Miguel Rodríguez, CMN. 4o.—Carlos Torres, CE. Tiempo: 18.1.

Resultado del evento de 25 metros de espalda para niñas de 10 y 11 años: 1o.—Silvia Maciá, MYC. 2o.—Bebita López, MYC. 3o.—Elisa Bustamante, MYC. 4o.— Teresa Sotolongo, VTC. Tiempo: 21.7.

Resultado del evento de 25 metros de espalda para niños de 10 y 11 años: 1o.—Gonzalo Arellano, HYC. 2o.—Alvaro Galán, VTC. 3o.—Jorge Macía. 4o.—Rafael de Cárdenas, HYC. Tiempo:21.3.

Resultado del evento de 25 metros de espalda para niñas de 12 a 13 años: 1o.—Mary Ricald, CM; 2o.—Paulete de Cárdenas, HYC; 3o.—Livia G. Tuñón, HYC; 4o.—Emma Brito, CM. Tiempo: 19.7.

Resultado del evento de 25 metros de espalda para niños de 12 a 13 años: 1o.—Buddy Adams, JC; 2o.—Luis Caballeros, MYC; 3o.—Alfredo Fonts, HYC; 4o.—Idalberto García, Tiempo: 18.2.

Resultado del evento de 25 metros de pecho para niñas de 10 a 11 años: 1o.—Silvia Maciá, HYC; 2o.—Elisa Bustamante, MYC; 3o.—Beatriz Varela, HYC; 4o.—Gladys González, CNM. Tiempo: 23.2.

Resultado del evento de 25 metros de pecho para niños de 10 y 11 años: 1o.—Alvaro Galán, VTC; 2o.—Ernesto Neyra, CMN; 3o.—Jorge Macía; 4o. —Arturo Silverio. Tiempo: 22.4.

Resultado del evento de 25 metros de pecho para niñas de 12 y 13 años: 1o.—Mary Carvajal, VTC; 2o.—Yolanda Gutiérrez, HYC; 3o.—Olga Osuna, CNM; 4o.—Carmen Damborenea, MYC. Tiempo: 22.

Resultado del evento de 25 metros de pecho para niños de 12 y 13 años: 1o.—Enrique Llansó, HYC; 2o.—Oscar Fernández, MYC; 3o.—Mario Grana, CE; 4o.—José Pérez, CNM. Tiempo: 18.7.

Resultado del evento de 25 metros libre estilo para niñas de 10 y 11 años: 1o.—Ofelia Colmenares, HYC; 2o.—Silvia Rodríguez, HYC; 3o.—Silvia Maciá, HYC; 4o.—Graciela Arellano, HYC. Tiempo: 18.7.

Resultado del evento de 25 metros libre estilo para niños de 10 y 11 años: 1o.—Diego Izquierdo, CMN; 2o. —Gonzalo Arellano, HYC; 3o.—Carlos Chaumont, CNM; 4o.—Rafael de Cárdenas, HYC. Tiempo: 17.

Resultado del evento de 50 metros libre estilo para niñas de 12 y 13 años: 1o.—Mercedes Santa Cruz, HYC; 2o.—Emma Brito, CMN; 3o.—Mary Carvajal, VTC; 4o.—Flor Jústiz, MYC. Tiempo: 39.9.

Resultado del evento de 50 metros libre estilo para niños de 12 y 13 años: 1o.—Buddy Adams, JC; 2o.—Joaquín Silverio, CE; 3o.—Raúl Paniagua, MYC; 4o.—José Pérez, CMN. Tiempo: 35.8.

Resultado del Diving de tres metros para niñas de 12 y 13 años: 1o.—Teresa Sotolongo, VTC, 31.3; 2o.—Silvia Maciá, HYC, 26.5; 3o.—Georgina Suárez, VTC, 11.7.

Resultado del Diving de tres metros para niños de 12 y 13 años: 1o.—Johnny Sotolongo, VTC, 33.1; 2o.—Alvaro Galán, VTC, 30.8; 3o.—Buddy Adams, JC, 27.3; 4o.—Balboa, CMN, 27.2.

Relevo femenino medley: 1er. lugar: Habana Yacht Club, (Cárdenas, Gutiérrez y Santa Cruz); 2o. lugar: Miramar Yacht Club; 3er. lugar: Club Náutico de Marianao; 4o. lugar: Vedado ennis Club.

Relevo Masculino 4 x 50.—1er. lugar: Casino Español, (Sánchez, Grana, Varálicel, Silverio); 2o. lugar: Miramar Yacht Club; 3er. lugar: Habana Yacht Club; 4o. lugar: Vedado Tenis Club.

Puntuación final

Habana Yacht Club	91
Miramar Yacht Club	44
Vedado	42
Círculo Militar	28
Club Náutico	23
Casino Español	22
Jaimanitas Club	14

LIGA AMERICANA

En Filadelfia:

		C.	H.	E.
Washington	120 100 200	6	11	1
Filadelfia	000 010 002	3	9	3

Baterías: Leonard y Ferrell; Beckman, Joyce, Dean y Hayes.

En Cleveland:

		C.	H.	E.
Detroit	000 200 000	2	5	0
Cleveland	000 000 000	0	9	2

Baterías: McKain y York; Milnar y Hemsley.

En San Luis:

		C.	H.	E.
Chicago	000 014 110	7	9	2
San Luis	001 100 000	2	6	1

Baterías: Rigney y Tresh; Trotter, Mills y Harshany.

GANO EL BROOKLYN

Juego Nocturno

		C.	H.	E.
Filadelfia	000 000 001	1	8	1
Brooklyn	100 010 00x	2	8	0

EFECTOS DE LA GUERRA EUROPEA

NEW YORK, septiembre 6. (AP.)—A causa de la guerra en Europa, el bout entre el campeón de los bantams, Sixto Escobar, y Peter Kane, que debía celebrarse en Inglaterra, fué cancelado. En lugar de este encuentro Escobar celebrará otro con Tony Olivera, de Oakland, California, en octubre 4.

M.E.C.D. 2016

CREEN QUE HANK GREENBERG JUGARA EN EL 1940 DE LOS N. Y. YANKEES

PEDRO GALIANA

Desde el Bull Pen

—Suspenden los deportes en Inglaterra.
—Eddie Collins quiere ayudar a Williams.
—Greenberg en dificultades en Detroit.

NO BUSQUE ESTO EN LOS BOX SCORES

El primer golpe a los sports, a causa de la guerra, lo aplicó ayer Inglaterra... Según un comunicado oficial, todas las competencias deportivas del Imperio Británico han sido suspendidas mientras dure el estado de guerra con Alemania... ¿Qué vendrá después?... Para transformar a Ted Williams en uno de los jonroneros más eficientes de la Liga Americana, lo que ayudará al Boston Red Sox a dar fuerte batalla a los New York Yankis por el pennant de 1940, Eddie Collins, administrador general de los Medias Rojas ha decidido mover las glorietas de sol del right field un poco más hacia adentro, situándolas a 365 pies de distancia... Actualmente, las cercas están a 400 pies y Ted encuentra verdadera dificultad para anotarse cuadrangulares por ese territorio de Fenway Park...

Todos los pitchers no están de acuerdo en que el cambio beneficiará a Ted, sin embargo... Los hurlers de los New York Yanks dicen que tan pronto como Fenway Park sea reducido por el right, ningún lanzador le pitcheará bolas adentro, y esto cortará por completo la orgía de home runs y hits del joven jardinero de Joe Cronin... Bateando sobre bolas afuera, de punta de home, los zurdos no pueden enviar la pelota a distancia por el right field, y Williams, «alimentado en esa forma», perderá entonces todo su poder ofensivo.

Con motivo de la guerra, los titulares de las páginas deportivas han cambiado de tono por completo en Cincinnati, y ahora se destacan cintillos como estos: «Los Rojos se proponen invadir New York la próxima semana»... «Bill McKechnnie demanda acción de sus infielders»... «Cincinnati tendrá que defenderse de la agresión de los Yankis en la serie mundial»... «Las fuerzas Yankees se movilizarán debidamente para invadir Cincinnati en Octubre»... «Los Rojos firmarán un pacto de alianza con el Boston Bees, después de la serie de Octubre»... «La situación es tensa en Boston, con motivo del incidente ocurrido con los Yankis»... Y otros parecidos que dan ganas al lector de adquirir pasaje para el primer puerto de Europa.

El infield más suave de las grandes ligas es el de Boston... Y el más duro, el de los Yankis... De ahí que los newyorkinos tengan punch al bate y los Bees sean mansas palomas... Fred Fitzsimmons agradece infinitamente a los Piratas que continúen trabajando en la Liga Americana... Este año tiene un record de 6 victorias y cinco de ellas han sido alcanzadas a costa de los Bucaneros... Los Dodgers de Brooklyn han logrado dos novedades extraordinarias este año: ofrecer matches por televisión y sostenerse en la primera división hasta septiembre...

George Case, el sensacional outfielder de los Senadores, es tan ligero en las bases, que solo ha robado más almohadas que tres equipos del baseball en conjunto... Su record marca 42 estafas este año... Y esto es más de lo que han podido alcanzar los Dodgers, Cubs y Piratas...

Según un columnista de New York, los «Gigantes están tan fuera de la lucha en la Liga Nacional que pueden cubrir todo su lineup con reclutas, sin que por ello peligre el avance del team»... «Y, los Yankis están tan asegurados que, pueden permitirse el lujo de jugar sin outfielders los matches que les faltan por celebrar en la seguridad de que aun así no dejan de ir al clásico»... Incidentalmente, el Cincinnati pudiera ganar el pennant de la Liga Nacional y quedarse sin jugar en la serie mundial de Octubre... Bastaría que el Presidente Roosevelt declarase la guerra a Alemania en este mismo mes y decretase la movilización en Octubre para que ello sucediese...

Hablando de la guerra y de los pactos que se firman, Tom (World Telegram) Meany decía el otro día que «Los Cardenales pudieran triunfar en el viejo circuito si firman oportunamente un pacto de no-agresión con los teams de la segunda división».

Lo que más interesa a los fanáticos de New York del bout Lou Nova-Toni Galento, es que el espectáculo se brinda en Filadelfia!...

Aun cuando Leo Durocher tiene esperanzas todavía de hacerse de los servicios de Joe Medwick para 1940, la impresión general en Flatbush es que el outfield de los Dodgers de la próxima campaña será formado por Ernie Koy, Art Parks y Dixie Walker, con Tut Stainback y Gene Moore como suplentes... Bill McKechnnie insiste en que tan pronto como Linus Frey pueda jugar con libertad en la segunda base, los Rojos volverán a tomar ventaja para ganar fácil en la Liga Nacional.

Los expertos consideraron que el Brooklyn sólo tendría chance de finalizar en séptimo lugar este año, en la Liga Nacional... El team está realmente en séptimo puesto en fielding... Y en hitting... Pero, si los records no mienten aparecen cuartos en el standing oficial de los teams, y esto es algo que hay que apuntar a la cuenta de Leo Durocher... Aunque Babe Dalhgren sólo está bateando .235 con los Yankis, sus batazos han empujado más de 102 carreras para el club y esto es lo que tiene a McCarthy sonriente.

Los Yankees están jugando este año en tal forma que cada vez que salen al terreno establecen o mejoran un viejo record de la Liga Americana... Por eso los periodistas que viajan con ellos tienen que llevar los libros de records encima todo el tiempo...

En vista de que Hank Greenberg y Del Baker no se llevan muy bien por Detroit, así como que los Tigres están faltos de pitchers y outfielders, dos cosas que ellos tienen en demasía, los New York Yankis se proponen hacer tentaderas ofertas por el veterano inicialista una vez terminada la serie mundial... Greenberg no está a gusto en el Detroit... Los fanáticos lo han atacado duramente en las últimas semanas, debido a que cayó en un slump, y Baker acabó de rematar el asunto, enviándole a Rudy York a su puesto... A partir del día de la sustitución Greenberg no ha sido el mismo, y se asegura que alimenta en secreto la aspiración de volver a New York, donde estuvo algunos días, antes de firmar contrato con los Tigres... ¿Dónde jugará Hank en 1940?

Reforzará Mike González el line-up del "Club Habana" para la season profesional

Si Dihigo es cedido al Cienfuegos, Mike pedirá otro jugador de empuje para el club. Vendrán mejores americanos que el año pasado. Se habla de que Talúa Oandridge jugará la tercera del team

Según lo anunciado, el sábado 21 de Octubre se iniciará en el Stadium de La Tropical, en la Habana, y en los campos de Trinidad Park, en Santa Clara, el campeonato nacional de base ball profesional, y esto está haciendo pensar a muchos qué clase de teams presentarán este año las distintas novenas, Habana, Almendares, Santa Clara y Cienfuegos.

Un habanista se nos acercó ayer para preguntarnos por el line up de los leones.

«El Habana hizo magnífico papel el año pasado, pero, tuvo en su equipo distintos lunares y es necesario que Mike González elimine esos puntos débiles para que el club pueda luchar hasta el último momento por el primer lugar», nos dijo.

«El Santa Clara no puede seguir ganando campeonatos. Hay que detener en seco a Emilio de Armas; y, como el sonriente empresario de Santa Clara es de los que trabajan activamente y nunca presentan un team débil, se vé claro que Mike González y Alfredo Suárez tendrán que moverse mucho para abrir la campaña con una novena mejor que la de 1938.»

En la última campaña los Rojos terminaron en segundo lugar, con Salvador Hernández en el catching; Gilberto Torres en la inicial, Strike Valdés, en segunda; Radcliff en tercera y Joey Olivares en el short. Los outfielders lo cubrían Martín Dihigo, Cando López y Belito Alvarez, mientras el hermano de Radcliff Tomás de la Cruz, Tiant, el propio Dihibo y Brinquito Bron ejecutaban el pitching.

El team no era malo, pero, nunca fué lo suficientemente bueno para derrotar al Santa Clara, que con Jessua Gibson, Raymond Brown, Santo Amaro, Castaño, Bankhead, y Salazar en su line up, lucía invencible en sus salidas al diamante. Se imponía, pues, el refuerzo. El cambio de valores. Y eso es justamente lo que esperan los fanáticos habanistas de Mike González y Alfredo Suárez, que son los altos oficiales del club rojo.

Por los informes que tenemos, podemos decir que Mike está trabajando febrilmente en los Estados Unidos en la contrata de nuevos jugadores. Se sabe que ya tienen en sus filas a la segunda base Hugues, que ha figurado en los dos juegos de Estrellas que han celebrado las Ligas de color este año. Y se tiene entendido que, aprovechando que el club «Cuba» no tomará parte en el campeonato, hará proposiciones a Talúa Danbrindge para que juegue el short o la tercera.

Dos pitchers de puntería vendrán en lugar de los hermanos Radcliff, que no gustaron y con ésto el Habana se redondeará lo suficiente para imponerse en el field, como corresponde a su historial.

Salvador Hernández, que está bateando .315 en el club Milwaukee de la Asociación Americana, antesala de las grandes Ligas, volverá a ser el catcher regular. Gilberto retornará a su puesto de primera. Hughes estará en segunda y Dandridge en tercera. Es casi seguro que Olivares vuelva al short. Esto no se ha decidido todavía.

Los outfielders son Cando López y Belito Alvarez. El caso de Dihigo está aún por decidirse, porque Cienfuegos lo quiere para manager de su team. Y los pitchers serán todos de puntería, a fin de que el Habana no deje nunca nada que desear.

PEDRO POEY Y ROBERTO FERER EN EL STAR-BOUT DEL PROGRAMA DOMINICAL

Ya Luis Felipe Gutiérrez, Asesor Técnico y match-maker de la Asesoría de Boxeo y Luchas de la Dirección General de Deportes, ha confeccionado el programa de boxeo amateur, en opción al Campeonato de los Guantes de Oro, que toca celebrar el próximo domingo.

Mañana publicaremos el programa completo, pero como adelanto, para satisfacción de los aficionados, vamos a decirle que en el turno final veremos en acción a Pedro Poey contra Roberto Ferrer, que es uno de esos matches en que la afición ha dado en llamar «choque de trenes».

Figuran en el mismo programa, entre otros boxeadores, Esteban Hernández, Angel Salgado, José Rodríguez, Juan Arango, Domingo Goya, Humberto Sierra, Guillermo Morejón y Miguel Acevedo.

Natilla Jiménez y Conrado Marrero decidirán la supremacia del pitching

SPORTS — DIARIO DE LA MARINA — SPORTS
AÑO CVII — LA HABANA, JUEVES, 7 DE SEPTIEMBRE DE 1939 — PAGINA DIECISIETE

FUE BILL POSEDEL VICTIMA DEL TEAM DE LOS GIGANTES

El conjunto de Terry atacó con éxito a dos lanzadores de los Bees para anotarse otro éxito

BOSTON, Septiembre 6 (AP.)—Los Gigantes aumentaron su cadena de triunfos en los últimos juegos a cinco, hoy, con una conquista de 10 por 4, de los Bees del Boston. Los neoyorkinos conectaron a Bill Josedel y George Banicle, un novato lanzador derecho procedente del Hartford, 16 hits, y tuvieron también la ventaja de cuatro marfiladas de sus contrarios.

Un rally de cuatro carreras en el cuarto rompió un empate a 3 y metió el juego en el refrigerador. Detrás de esta ofensiva Harry Gumbert mantuvo bien esparramados nueve hits, para durar el juego completo por primera vez en 10 salidas y obtener su décima cuarta victoria.

Score:

NEW YORK

	V.	C.	H.	O.	A.	E.
Whitehead, 2b.	5	2	3	4	5	0
Moore, lf.	4	0	1	1	0	0
Demaree, rf.	4	0	1	3	0	0
Seeds, cf.	5	0	2	0	0	0
Danning, cñ	5	2	2	4	0	0
McCarthy, 1b.	4	0	3	11	0	0
Jurges, ss.	4	1	1	4	3	0
Hafey, 3b.	4	3	1	0	4	0
Gumbert, p.	3	2	2	0	3	0
Totales	38	10	16	27	15	0

BOSTON

	V.	C.	H.	O.	A.	E.
Sisti, 2b.	4	1	1	4	4	0
Garms, lf.	3	1	1	1	0	1
Weitelmann, ss.	3	0	1	0	4	0
Hassett, 1b.	4	1	2	10	2	0
Rowell, cf.	3	0	1	1	1	1
West, rf.	4	1	1	3	0	0
Majeski, 3b.	4	0	1	2	0	1
López, c.	4	0	1	3	0	0
Warstler, ss.	1	0	0	2	3	1
Hodgin, lf.	2	0	0	1	0	0
Posedel, p.	1	0	0	0	3	0
Outlaw, z	1	0	0	0	0	0
Barnicle, p.	0	0	0	0	2	0
Masi, zz	1	0	0	0	0	0
Totales	34	4	9	27	19	4

z—Bateó por Posedel en el 6to.
zz—Bateó por Barnicle en el 9no.

Anotación por entradas

New York	0003 411 010—10
Boston	201 001 000— 4

SUMARIO

Empujadas: Whitehead 2, Moore 2, Demaree 2, Jurges, McCarty, Gumbert, Rowell 2, West, López. Two base hits: Danning, McCarthy, Hassett, West. Sacrifices: Moore, Demaree, Gumbert. Rowell. Double plays: Whitehead, Jurges y McCarthy; Sisti, Warstler y Hassett; Weitelmann, Sisti y Hassett. Quedados en bases: New York 7; Boston 7. Bases por bolas: Gumbert 3; Posedel 1; Barnicle 2. Struck outs: Gumbert 4; Posedel 1; Barnicle 2. Hits: a Posedel 13 en 6 innings; a Barnicle 3 en 3. Pitcher derrotado: Posedel. Umpires: Stewart, Campbell y Magerkurth. Tiempo: 2:05. Concurrencia: 1,821.

BALOMPIE

—Junta en la Juventud.
—Exámenes de árbitros.
—Jugadores internacionales.

Esta noche celebrará junta de directiva la Juventud Asturiana, según nota que nos envía el secretario de dicha simpática institución, señor Constantino de la Cueva, quien en su nombre y en el del presidente social, ruega puntual asistencia a los señores directivos.

La junta está señalada para las ocho y media, pero si no hay quorum a esta hora, entonces se celebrará en segunda convocatoria, a las nueve.

Ayer pensábamos recibir noticias de los cubanos que se encuentran en Bogotá, pero el correo aéreo parece que se retardó.

No obstante, no perdemos las esperanzas de poder decir algo de los muchachos de la Selección Habana, antes del domingo.

Por este medio el Comité Ejecutivo de esta Asociación Habanera de Arbitros de Footbll, hace saber que la convocatoria abierta por este organismo para EXAMENES A ARBITROS DE FOOTBALL, quedará cerrada el 15 de septiembre.

He aquí una lista de jugadores internacionales, todos ellos verdaderas estrellas del fútbol mundial. El número de veces que llegaron a representar a su país, indica más que cualquier otro detalle la categoría del jugador. Vamos, pues, a empezar exponiendo de más a menos:

Angel Romano (Uruguay), 77 veces internacional.

Frantiseck Planieka (Checoeslovaquia), 74 veces.

Imre Schlosser (Hungría), 70 veces

Josef Bluan (Austria), 68 veces.

Max Abeggalen (Suiza) 67 veces.

Eugenio Finmann (Estonia), 64.

Umberto Calligaris (Italia), 59.

Bernard Voothoof (Bélgica), 55.

Blagoje Marjanovitch (Yugoeslavia), 54 veces.

Jules Devaquez (Francia), 41.

Augusto Silva (Portugal), 21 veces internacional.

JOSE ANGEL SORDO VOLO DE EUROPA A WASHINGTON, AYER

NEW YORK, septiembre 6 (AP)—José V. López, José Angel Sordo y Francisco G. Moure, cubanos los tres, llegaron hoy a Port Washington en el Yankee Clipper, procedentes de isboa, Portugal.

El avión no tuvo tropiezos por la guerra, pero, pasó por encima de dos submarinos cerca de las Azores. Como iba demasiado alto no pudieron identificar la nacionalidad de los mismos.

José Angel Sordo, es el Presidente de la Federación amateur de base ball, asesor de la Dirección de Deportes de Cuba y ex-presidente de la Unión Atlética de amateurs.

DOBLE HEADER HOY EN EL STADIUM DE LA TROPICAL

Esta tarde a la una y media, volverá a abrir sus puertas el Stadium de la Tropical, para celebrar los encuentros del campeonato de las Fuerzas Armadas, que con tanto éxito se viene efectuando en dicho lugar.

El primer encuentro será jugado entre los muchachos del Regimiento 7 de la Cabaña y los del Regimiento 4 de Matanzas. Este match promete resultar interesante y reñido, ya que los contendientes tienen sus fuerzas muy bien niveladas. Las huestes de Silvio Romero, pondrán un lanzador de puntería en el box, siendo probable que sea el propio director, para poder asegurar esta victoria; pero Matanzas confía en Pedro Morera, para triunfar, y por ello que este pitcher tenga un descanso adecuado para tratar de obtener los honores de la victoria.

En el segundo turno la batalla estará concentrada entre las huestes de la Policía Marítima, y las del Regimiento 8 de Pinar del Río. Este será un juego extraordinario e interesante, esperándose que los muchachos de Luis Valdés, puedan anotarse otro éxito emocionante. Wenceslao González será el pitcher que utilice la Policía para tratar de vencer.

Estos dos juegos son de gran interés para la afición y por ello que se espere otra buena entrada esta tarde en los terrenos del Stadium de la Tropical.

AUMENTO EL CINCI SU VENTAJA PESE A UNA DERROTA

Los líderes de la Nacional se derrotaron en el primer turno, pero ganaron en el segundo

PITTSBURGH, septiembre 6. (AP.) Recobrándose de una arrancada nerviosa en que cometieron cinco errores, los líderes de la Liga Nacional, Reds de Cincinnati, se las arreglaron para dividir honores con los Piratas del Pittsburgh y aumentar su ventaja desde el primer lugar, sobre los Cardenales, a cinco y medio juegos. Los Piratas anotaron cuatro carreras por errores de los Reds, para ganar el primer juego en once innings, 5 por 4. Los Reds vencieron en el segundo, 4 por 3, cuando un fácil rolling de Werber dió un mal bound y se convirtió en tubey, en el décimo acto, empujando para home desde segunda a Billy Myers.

A pesar de ser bateados fuertemente, Joe Bowman y Paul Derringer lanzaron todo el segundo juego. Bowman pitcheó la bola de jonrón a Ival Goodman, mientras Klein jonroneaba por el Pittsburgh. Ambos clubs tienen que jugar todavía un total de diez juegos.

Véase la anotación por entradas del primer juego:

	C.	H.	E.
Cincinnati	103 000 000 00—4	14	5
Pittsburgh	300 000 001 01—5	12	1

Baterías: Thompson, Niggeling (9), Moore (10), Johnson (11) y Hershberger, Lombardi (10); Brown, Sewell (3), Swift (10) y Susce, Mueller (10).

Score del segundo match:

CINCINNATI

	V.	C.	H.	O.	A.	E.
Werber, 3b	6	0	2	2	1	0
Frey, 3b	6	0	1	6	0	0
Goodman, rf	5	1	2	2	0	0
McCormick, 1b	5	0	2	6	1	0
Lombardi, c	4	2	2	2	0	0
Craft, cf	5	0	2	6	0	0
Gamble, lf	5	0	2	4	1	0
Myers, ss	4	1	1	2	3	0
Derringer, p	4	0	1	0	3	0
Totales:	44	4	15	30	9	0

PITTSBURGH

	V.	C.	H.	O.	A.	E.
P. Waner, rf	5	0	2	3	0	0
Vaughan, ss	3	0	0	0	5	0
Elliott, cf	5	0	1	3	0	0
Klein, lf	5	1	2	2	0	0
Fletcher, 1b	5	0	1	11	1	0
Handley, 3b	5	0	2	4	3	0
Young, 2b	4	2	2	4	2	0
Mueller, c	3	0	1	3	0	0
L. Waner (1)	1	0	0	0	0	0
Bowman, p	4	0	3	0	4	0
Totales:	40	3	14	30	15	0

(1)—Bateó por Mueller en el 10o.

Anotación por entradas:

Cincinnati	011 010 000 1—4
Pittsburgh	011 100 000 0—3

Sumario:

Empujadores: Derringer, Bowman, 2; Goodman, Klein, Lombardi, Werber. Two base hits: Young, Bowman, McCormick, 2; Werber. Home runs: Goodman, Klein, Lombardi. Sacrifices: Bowman, Mueller, Derringer, P. Waner, Myers. Double plays: Bowman a Handley a Fletcher. Quedados en bases: Cincinnati, 13; Pittsburgh, 13. Bases por bolas: Derringer, 2; Bowman, 1. Struck outs: Bowman, 2; Derringer, 2. Dead ball: Derringer, a Young. Umpires: Moran, Sears y Bars. Concurrencia: 7,548 fans.

Esta noche se ofrece un cartel de boxers amateurs y el sábado la pelea entre Legón vs. Bradad

Esta noche se ofrecerá un gran programa de boxeo amateur en opción al campeonato de los «Guantes de Oro» en el ring de la Arena Cerveza Cristal. Como día de moda de la justa de aficionados, se ha confeccionado un cartel de once encuentros, con cuatro peleas estrellas, a la distancia de cinco rounds.

En el encuentro de última hora, en el estelar, se han de enfrentar Roberto Martínez, representante de la Ruta 19, contra José Ferrer, alumno de la Academia Nacional. Esta será una pelea de gran emoción, a juzgar por las bondades de ambos muchachos, por las ganas que se tienen y por la rivalidad que existe entre los simpatizadores de uno y otro.

Otros dos atletas de la Ruta 19 aparecerán en los últimos encuentros: Esteban Hernández, de 112 libras, que se fajará cinco rounds contra Angel Salgado, de la cuadra de San Juan de Dios, y José A. Hornedo, que tendrá como oponente a Julio Lázaro Díaz, el campeón de las 175 libras del año pasado. Además, se ofrecerá otro encuentro a cinco rounds entre los feathers J. Alvarez Mora, del Club Naval, contra Miguel Acevedo, de la Academia Nacional.

Además de todos esos interesantes matches que quedan anunciados, se ofrecerán siete bouts más, a la distancia de tres rounds, que serán los siguientes:

—Evelio Sanz y Rufino Jiménez, ambos de la Academia y de 95 libras de peso.

—Alberto Yanes y Miguel Grueiro, de 105 libras.

—Armandito Fuentes Pi, de la Academia Nacional, contra el Chino O-Farrill, de la Cuadra de San Juan de Dios, ambos de 75 libras. Una pelea muy caliente, que agradará a los fans.

—Rogelio Hernández y Juan Portillo, de 92 libras.

—Raúl Valdés, de la Ruta 20, frente a Rosalindo González, de 65 libras los dos.

—José Armstrong contra Julio Mazorra, este último atleta libre del peso feather.

—Manuel Montano, de la cuadra de San Juan de Dios, y Celestino Cepero, de la Academia Nacional.

Los aficionados del boxeo profesional tendrán oportunidad de ver el sábado próximo, en el ring de la Arena Cerveza Cristal, una de las peleas más calientes, y la cual puede terminar por la vía del K. O.

Van a discutir el fajín de las 147 libras, que se encuentra vacante, Rafael (Joe) Legón y Jorge Brachey (Kid Bradad). Los dos han sido campeones. Legón ostentó la faja de los welters y Bradad, recientemente obtuvo por K. O. T. contra Rubén Martí, la faja de los pesos medianos.

Kid Bradad comenzó su carrera como boxeador profesional el 22 de abril de 1932, en Santiago de Cuba, y tiene en su hoja de servicios un total de treinta peleas. La última fué en la que ganó la faja de los middles. Ha sido siempre un boxeador de los que ha puesto en casi todos sus encuentros la nota de emoción. Tiene un punch formidable, y por eso la mayor parte de sus peleas las ha ganado por K. O. Entre los pugilistas que han probado la dinamita de su derecha se encuentran Pedro Naveas, que fué con el que debutó Bradad en las filas del profesionalismo; Vicente Yince, Pedro Gutiérrez, Reinaldo Buides, Cele Vázquez, Florencio González, Luis M. Millet, Evaristo Padrón, Joe Coego, el actual campeón de los pesos ligeros, al que le ganó por K. O. T. en nueve rounds el 5 de diciembre de 1936; Paris Apiece, Rafael Legón, al que le ganó por la vía de los sueños en cinco rounds hace dos años; Arcadio Santamaría, Juan Gayard, René Rodríguez y Rafael Legón, al que venció nuevamente por K. O. T. el 29 de abril de este año.

En ese mismo encuentro, Rafael León estaba ganando fácil, tenía ya el triunfo por decisión, en el bolsillo, pero un golpe de Bradad echó a perder toda su labor de cinco rounds. Como es natural, en este nuevo encuentro entre Kid Bradad y Joe Legón, el muchacho que apadrina Alvaro González Gordon peleará con más cuidado para evitar que la derecha del Angel Negro de Guantánamo le vuelva a quitar el chance del triunfo, y con él la faja de los welters, que tantas ansias tiene de reconquistar.

El resto del programa del sábado es el siguiente: en el semifinal, Conguito Camagüeyano y Rayito del Ring; Kid Jabao contra el Chino Rabassa; Roberto Alvarez y Pancho Villa; y en el primer preliminar de la noche, debutará en La Habana el boxeador de Camagüey Tony Carpentier contra Kid Toraño.

PETER

JOE DI MAGGIO JONRONEO PARA GANAR AL BOSTON

Los Yankees se anotaron una apretada victoria sobre sus enconados rivales los A. Sox

NEW YORK, Sept. 6. (AP).—El jonrón número 26 de la temporada de Joe DiMaggio, dió a los Yankees una victoria de 2 x 1, sobre los Red Sox del Boston, rompiendo un empate a una carrera y un duelo de lanzadores entre Lefty Grove y Lefty Gómez.

El triunfo aumentó la ventaja de los Campeones a 15 y medio juegos sobre el Boston. Los Red Sox cometieron cuatro errores y uno de ellos, obra del mismo Bob Grove, produjo la primera carrera de los neoyorkinos. Grove fué acreditado con su cuarta derrota, contra 13 victorias, y Gómez con su décimo segundo éxito en el año. Excluyendo el juego ganado por forfeitz, que todavía está pendiente de la decisión del presidente de la Liga, esta es la primera vez que los Yankees le ganan al Boston en ocho salidas.

Score:

BOSTON

	V.	C.	H.	O.	A.	E.
Cramer, cf.,	4	1	2	1	0	0
Vosmik, lf.,	2	0	1	2	0	0
Williams, rf.,	4	0	1	2	0	0
Foxx, 1b.,	3	0	0	4	0	1
Cronin, ss.,	3	0	1	2	3	1
Nonnenkamp, x.	0	0	0	0	0	0
Tabor, 3b.,	4	0	0	3	3	1
Doerr, 2b.,	3	0	1	4	1	0
Desautels, c.,	3	0	0	6	2	0
Carey, xx	1	0	0	0	0	0
Grove, p.,	3	0	0	0	0	1
TOTALES	30	1	6	24	9	4

x—Corrió por Cronin en el 9o.
xx—Bateó por Desautels en el 9o.

NEW YORK

	V.	C.	H.	O.	A.	E.
Crosetti, ss.,	4	0	1	1	1	0
Rolfe, 3b.,	3	0	2	1	1	0
Keller, rf.,	3	0	0	3	0	0
DiMaggio, cf.,	4	1	2	2	0	0
Dickey, c.,	3	0	1	5	2	0
Gordon, 2b.,	4	0	0	1	4	0
Powell, lf.,	4	0	1	3	0	0
Dahlgren, 1b.,	4	0	0	11	0	0
Gómez, p.,	4	1	0	0	1	0
TOTALES	33	2	7	27	9	0

Boston	001 000 000—1
New York	001 000 01x—2

Sumario

Empujadores: Williams, DiMaggio; Tubey; Powell, Cramer; Home run: DiMaggio; Basese robadas: DiMaggio; Sacrifices: Vosmik, Doerr; Doble play: Desautels y Doerr; Quedados en bases: New York 10; Boston 7; Bases por bolas: Gómez 3; Grove 3; Struck outs: Grove 5; Gómez 5.

EL DUELO FIJADO PARA EL DOMINGO DIRA CUAL ES MEJOR

En La Habana se brindará dos programas de enorme interés que animtará al base ball

(Por Pedro GALIANA)

Esta semana se jugará base ball amateur... esa pelota viva que tanto gustó a los fanáticos cuando el team cubano la impuso en la última serie mundial amateur... en cuatro partes distintas: En el Stadium de la Tropical, en el Cubaneleco, en Cárdenas y en Cienfuegos.

Desde luego, el mejor match de la semana está fijado para el interior... Hershey y Cienfuegos se verán frente a frente en el home de los últimos y esto significa que los dos mejores pitchers del campo aficionado, Natilla Jiménez y Conrado Marrero, entablarán un duelo espectacular desde el box que ha de provocar un desafío interesantísimo... Pero, esto no significa que la Habana se quedará huérfana de buenos partidos... En el Stadium de La Tropical habrá lucha de interés... Dos matches fuertes, equilibrados, que reunirán abundante público, en sus graderías... Y en el Cubaneleco tendremos un programa movido, que debe despertar igualmente la atención.

El card del Stadium de la Tropical señala al Vedado Tennis para enfrentarse con el Teléfono en el primer turno, y al Regla para chocar con el Cubaneleco, después... Mejor, no sirve... Los Marqueses del VTC han venido jugando pelota viva en sus últimas salidas y en estos momentos lucen acondicionados para derrotar o darle un gran juego al Teléfonos... Cuando ambos teams se enfrentaron en la vuelta eliminatoria, los azules —con menos juego que ahora— derrotaron a los telefonistas... En aquellos días el resultado del game constituyó una sorpresa y fueron muchos los que pensaron que una de las más famosas fábulas de Esopo se había desarrollado una vez más... Pero el Vedado ha demostrado desde aquel entonces que está jugando mejor base ball del que le calcularon los fans y sus triunfos frecuentes prueban elocuentemente que está capacitado para ganar cualquier desafío.

En el match del domingo, los azules tendrán que rechazar el buen pitching del Teléfonos, desde luego... Nosotros no sabemos qué lanzador enviará el manager Palencia a la lomita, pero, teniendo el Tennis tantos zurdos en su lineup, la lógica indica que descanse en el novato Montero, y este muchacho, que parece una de las más bellas promesas del base ball amateur, ya que reúne condiciones excepcionales para llegar a ser una verdadera estrella del juego, podrá pitchear lo suficientemente bien para darle que hacer a los marqueses... Cantón no sería mala designación tampoco... Pero, Cantón es derecho y depende grandemente de curvas rápidas, que constituyen precisamente el plato favorito de los bateadores vedadistas, lo cual pudiera resultar funesto para el Teléfonos.

oOo

El match Cubaneleco-Regla, que completa el programa, debe resultar igualmente interesante... Los rojos de Evaristo Ceñal no se consideran vencidos todavía... Aun después de la inesperada caída experimentada con el Atlético de Cuba están convencidos de que pueden venir de abajo para ganar el pennant y contando con que Marrero les ayudará a recuperar el terreno perdido el domingo venciendo al Hershey en Cienfuegos, ellos se proponen caer desde temprano sobre la pelota de Pepe Betancourt, que luce en estos momentos, la selección indicada de Alfonsito Rodríguez para trabajar desde el box del Cubaneleco.

Betancourt no tiene los records de Mingolo del Monte, pero, posee un caudal de experiencia formidable, y sabiendo poner la pelota por donde más duele al enemigo, pudiera volver locos a los bateadores reglanos... El Stadium de la Tropical, por su amplísimo campo de juego, es el que más se presta para que un pitcher pase frecuentemente la pelota por el home, en la confianza de que si le pegan un batazo de largísimo metraje, sus compañeros del outfield... Y el Cubaneleco tiene jardineros de primera clase... podrán cubrir la distancia necesaria para capturarlo...

Si el match se efectuase en el Vedado o en el Cubaneleco, Betancourt tendría que cuidarse extraordinariamente de Cuervo, Valentín García, José Antonio Reguera y los demás. Pero, jugándose en La Tropical, donde un batazo de home run de cualquier otro terreno es un out mas, podrá pitchear con calma su famosa «bola de golfo», que tantas cosquillas hace, en la seguridad de que no podrán conectarle extra-bases con facilidad.

Nosotros esperamos a Betancourt en el box de los eléctricos y al zurdito González por el Regla.

oOo

El programa del Cubaneleco Park pudiera resultar el mejor de la Habana si los pitchers se imponen sobre los bateadores... Los cuatro teams que aparecen envueltos en el card son dados a batear con facilidad sobre cualquier clase de pitching, pero, la suerte ha querido —al mismo tiempo— que sus hurles se encuentren en estos días «muy bien de salud», y eso pudiera ayudarles a proporcionar dos choques de interés... El zurdo Torres, que aniquiló al Regla hace dos semanas, será la selección del Círculo de Artesanos... El Atlético dependerá con toda seguridad de estrella... El Fortuna descansará en el zurdito Parra, que parece tener más suerte que el afamado Eliecer Alvarez y el Naval dejará todo en manos de Julián García, que ha experimentado un come-back interesante en estos últimos meses de la campaña.

El match Hershey-Cienfuegos vale un millón de pesos... Y serán los felices mortales de la Perla del Sur los que gocen de sus múltiples actividades... Y el duelo del Yara con el Cárdenas vendrá de perilla a los Cardeneses para anotarse su segundo triunfo de la vuelta final, mientras Chichí Córdova le dedica su acostumbrada serenata a los umpires.

M.E.C.D. 2016

EL GATO NEGRO
CACHEIRO Y HERMANO

EL GATO NEGRO mantiene una ACTITUD NEUTRAL en torno a los ACONTECIMIENTOS DE EUROPA
Nuestra política es expansiva en beneficio de nuestros clientes a base de **Premios Grandes**
*El Premio de **$100.000** para la jugada del día **13**, está en poder de El Gato Negro*
Por sólo $22.00 usted puede ganarse los $100,000, jugando un GALLO TAPADO del Afortunado GATO NEGRO. Servimos en el acto a todas partes de la República y damos PRECIO ESPECIAL a revendedores. Consúltenos.—Telégrafo, «Cacheiro».—Apartado 424.
*Aproveche el Nuevo Plan: **$100,000** el Gordo. **200** medias fracciones el entero*

O R O:
Operamos en todas cantidades. Pagamos el mejor precio. Consúltenos.

GALIANO Y ZANJA.—M-4298.
Obispo y Aguiar.—Telf. M-4017.
Obispo 307.—Telfs. A-7780, A-0000.

REPUBLICA DE CUBA

SECRETARIA DE HACIENDA

DIRECCION GENERAL DE LA LOTERIA NACIONAL

Lista de los números premiados en el Sorteo No. 1169 ordinario, celebrado en la Habana el día 6 de Septiembre de 1939.

(NUMEROS — PESOS)

DECENA
90. . — 60; 99. . — 60

CENTENA
112. . t. 500; 115. . — 60; 131. . — 60; 141. . — 60; 165. . — 60; 166. . — 60; 188. . — 60; 223. . — 60; 235. . — 60; 243. . — 60; 253. . — 60; 271. . — 60; 280. . — 60; 303. . — 60; 319. . — 60; 363. . — 60; 389. . — 60; 410. . — 60; 488. . — 60; 493. . — 60; 512. . — 60; 513. . — 60; 535. . — 60; 539. . — 60; 550. . — 60; 582. . — 60; 587. . — 60; 608. . — 60; 613. . t. 200; 621. . — 60; 633. . — 60; 649. . — 60; 652. . — 60; 660. . — 60; 701. c.— 60; 702. . — 60; 702. c.— 60; 703. c.— 60; 704. c.— 60; 705. c.— 60; 706. c.— 60; 707. c.— 60; 708. c.— 60; 709. c.— 60; 710. c.— 60; 711. c.— 60; 712. c.— 60; 713. c.— 60; 714. c.— 60; 715. c.— 60; 716. c.— 60; 717. . — 60; 717. c.— 60; 718. . — 60; 718. c.— 60; 719. c.— 60; 720. c.— 60; 721. c.— 60; 722. c.— 60; 723. c.— 60; 724. c.— 60; 725. c.— 60; 726. . — 60; 726. c.— 60; 727. c.— 60; 728. c.— 60; 729. . — 60; 729. c.— 60; 730. c.— 60; 731. c.— 60; 732. c.— 60; 733. . — 60; 733. c.— 60; 733. . a. 500; **734. 70,000**; 735. . p 500; 735. c.— 60; 736. c.— 60; 737. c.— 60; 738. c.— 60

739. c.— 60; 740. c.— 60; 741. c.— 60; 742. c.— 60; 743. c.— 60; 744. c.— 60; 745. c.— 60; 746. c.— 60; 747. c.— 60; 748. c.— 60; 749. c.— 60; 750. c.— 60; 751. c.— 60; 752. c.— 60; 753. c.— 60; 754. c.— 60; 755. c.— 60; 756. . — 60; 756. c.— 60; 757. c.— 60; 758. c.— 60; 759. c.— 60; 760. c.— 60; 761. c.— 60; 762. c.— 60; 763. c.— 60; 764. c.— 60; 765. c.— 60; 766. c.— 60; 767. c.— 60; 768. c.— 60; 769. c.— 60; 770. c.— 60; 771. c.— 60; 772. c.— 60; 773. c.— 60; 774. c.— 60; 775. c.— 60; 776. c.— 60; 777. c.— 60; 778. c.— 60; 779. c.— 60; 780. c.— 60; 781. c.— 60; 782. c.— 60; 783. c.— 60; 784. c.— 60; 785. c.— 60; 786. . — 60; 786. c.— 60; 787. c.— 60; 788. c.— 60; 789. . — 60; 789. c.— 60; 790. c.— 60; 791. c.— 60; 792. c.— 60; 793. c.— 60; 794. c.— 60; 795. c.— 60; 796. c.— 60; 797. c.— 60; 798. c.— 60; 799. c.— 60; 800. c.— 60; 803. . — 60; 850. . — 60; 881. . — 60; 883. . — 60; 889. . — 60; 891. . — 60; 904. . — 60; 914. . — 60; 950. . — 60

MIL
1004. . — 60; 1036. . — 60; 1047. . — 60; 1063. . — 60; 1064. . — 60; 1076. . — 60; 1077. . — 60; 1079. . — 60; 1083. . — 60; 1112. . t. 500; 1146. . — 60; 1153. . — 60; 1169. . — 60; 1176. . — 60; 1177. . — 60; 1197. . — 60; 1201. . — 60; 1204. . — 60; 1212. . — 60; 1222. . — 60; 1267. . — 60; 1270. . — 60; 1310. . — 60; 1312. . — 60; 1326. . — 60; 1333. . — 60; 1352. . — 60; 1373. . — 60; 1382. . — 60; 1384. . — 60; 1395. . — 60; 1399. . — 60; 1423. . — 60; 1471. . — 60; 1473. . —500; 1474. . — 60; 1484. . — 60; 1521. . — 60; 1532. . — 60; 1534. . —100; 1560. . — 60; 1571. . — 60; 1578. . — 60; 1595. . — 60; 1606. . — 60; 1613. . t. 200; 1634. . — 60; 1656. . — 60; 1665. . — 60; 1708. . — 60; 1713. . — 60; 1726. . — 60; 1734. t. 1,500; 1743. . — 60; 1778. . — 60; 1801. . — 60; 1810. . — 60; 1861. . — 60; 1884. . — 60; 1886. . — 60; 1906. . — 60; 1932. . — 60; 1946. . — 60; 1951. . — 60; 1983. . — 60; 1988. . — 60

DOS MIL
2030. . — 60; 2061. . — 60; 2076. . — 60; 2079. . — 60; 2105. . — 60; 2110. . — 60; 2112. . t. 500; 2176. . — 60; 2190. . — 60; 2191. . — 60; 2198. . — 60; 2207. . — 60; 2223. . — 60; 2249. . —100; 2252. . — 60; 2253. . — 60; 2255. . — 60; 2290. . — 60; 2336. . — 60; 2393. . — 60; 2410. . — 60; 2425. . — 60; 2467. . — 60; 2474. . — 60; 2511. . — 60; 2521. . — 60; 2539. . — 60; 2540. . — 60; 2541. . — 60; 2575. . — 60; 2613. . t. 200; 2621. . — 60; 2636. . — 60; 2662. . — 60; 2678. . — 60; 2680. . — 60; 2691. . — 60; 2707. . — 60; 2730. . — 60; 2734. t. 1,500; 2745. . — 60; 2746. . — 60; 2774. . — 60; 2777. . — 60; 2810. . — 60; 2819. . — 60; 2912. . — 60; 2944. . — 60; 2965. . — 60; 2997. . — 60

TRES MIL
3036. . — 60; 3042. . — 60; 3112. . t. 500; 3117. . — 60; 3143. . — 60; 3163. . — 60; 3175. . — 60; 3278. . — 60; 3290. . — 60; 3293. . — 60; 3299. . — 60; 3301. . — 60; 3333. . — 60; 3354. . — 60; 3361. . — 60; 3367. . — 60; 3381. . — 60; 3390. . — 60; 3399. . — 60; 3422. . — 60; 3424. . — 60; 3459. . — 60; 3476. . — 60; 3490. . — 60; 3537. . — 60; 3547. . — 60; 3609. . — 60; 3612. . — 60; 3613. . t. 200; 3616. . — 60; 3620. . — 60; 3623. . — 60; 3628. . — 60; 3642. . — 60; 3644. . — 60; 3655. . — 60; 3659. . — 60; 3667. . — 60; 3670. . — 60; 3732. . — 60; 3734. t. 1,500; 3747. . — 60; 3768. . — 60; 3794. . — 60; 3799. . — 60; 3801. . — 60; 3831. . — 60; 3882. . — 60; 3884. . — 60; 3910. . — 60; 3919. . — 60; 3930. . — 60; 3941. . — 60; 3977. . — 60; 3978. . — 60

CUATRO MIL
4000. . — 60; 4041. . — 60; 4047. . — 60; 4061. . — 60; 4072. . — 60; 4076. . — 60; 4094. . — 60; 4112. . t. 500; 4120. . — 60; 4148. . — 60; 4155. . — 60; 4164. . — 60; 4213. . — 60; 4228. . — 60; 4233. . — 60; 4256. . — 60; 4259. . — 60; 4298. . — 60; 4309. . — 60; 4319. . — 60; 4320. . — 60; 4349. . — 60; 4366. . — 60; 4394. . — 60; 4402. . — 60; 4411. . — 60; 4417. . — 60; 4442. . — 60; 4469. . — 60; 4498. . — 60; 4565. . — 60; 4601. . — 60; 4613. . t. 200; 4628. . — 60; 4632. . — 60; 4660. . — 60; 4679. . — 60; 4692. . — 60; 4712. . — 60; 4734. t. 1,500; 4736. . — 60; 4743. . — 60; 4756. . — 60; 4774. . — 60; 4779. . — 60; 4830. . — 60; 4888. . — 60; 4895. . — 60; 4904. . — 60; 4908. . — 60; 4927. . — 60; 4969. . — 60; 4985. . — 60

CINCO MIL
5010. . — 60; 5087. . — 60; 5102. . — 60; 5104. . — 60; 5112. . t. 500; 5113. . — 60; 5114. . — 60; 5141. . — 60; 5171. . — 60; 5175. . — 60; 5209. . — 60; 5228. . — 60; 5348. . — 60; 5355. . — 60; 5363. . — 60; 5412. . — 60; 5418. . — 60; 5423. . — 60; 5430. . —100; 5443. . — 60; 5444. . — 60; 5456. . — 60; 5469. . — 60; 5480. . — 60; 5505. . — 60; 5506. . — 60; 5512. . — 60; 5596. . — 60; 5613. . t. 200; 5666. . — 60; 5675. . — 60; 5678. . — 60; 5734. t. 1,500; 5739. . — 60; 5743. . — 60; 5757. . — 60; 5797. . — 60; 5805. . — 60; 5820. . — 60; 5823. . —500; 5831. . — 60; 5850. . — 60; 5892. . — 60; 5898. . — 60; 5900. . — 60; 5914. . — 60; 5944. . — 60; 5949. . — 60; 5959. . — 60; 5967. . — 60; 5968. . — 60; 5977. . — 60; 5998. . — 60

SEIS MIL
6019. . — 60; 6028. . — 60; 6030. . — 60; 6036. . — 60; 6054. . — 60; 6112. . t. 500; 6122. . — 60; 6149. . — 60; 6156. . — 60; 6175. . — 60; 6191. . — 60; 6204. . — 60; 6219. . — 60; 6236. . — 60; 6237. . — 60; 6241. . — 60; 6243. . — 60; 6254. . — 60; 6331. . — 60; 6332. . — 60; 6372. . — 60; 6381. . — 60; 6391. . — 60; 6426. . — 60; 6427. . — 60; 6430. . — 60; 6460. . — 60; 6495. . — 60; 6539. . — 60; 6549. . — 60; 6578. . — 60; 6581. . — 60; 6585. . — 60; 6603. . — 60; 6605. . — 60; 6613. . t. 200; 6621. . — 60; 6652. . — 60; 6672. . — 60; 6690. . — 60; 6714. . — 60; 6734. t. 1,500; 6742. . — 60; 6753. . — 60; 6754. . — 60; 6782. . — 60; 6796. . — 60; 6805. . — 60; 6806. . — 60; 6808. . — 60; 6819. . — 60; 6825. . — 60; 6840. . — 60; 6848. . — 60; 6875. . — 60; 6889. . — 60; 6891. . — 60; 6899. . — 60; 6910. . — 60; 6912. . — 60; 6944. . — 60; 6949. . — 60; 6952. . — 60; 6990. . — 60

SIETE MIL
7019. . — 60; 7060. . — 60; 7089. . — 60; 7112. . t. 500; 7155. . — 60; 7160. . — 60; 7173. . — 60; 7197. . — 60; 7217. . — 60; 7218. . —100; 7228. . — 60; 7230. . — 60; 7279. . — 60; 7317. . — 60; 7333. . — 60; 7351. . — 60; 7368. . — 60; 7374. . — 60; 7395. . — 60; 7401. . — 60; 7431. . — 60; 7442. . — 60; 7454. . — 60; 7525. . — 60; 7533. . — 60; 7578. . — 60; 7610. . — 60; 7613. . t. 200; 7616. . — 60; 7639. . — 60; 7671. . — 60; 7675. . — 60; 7683. . — 60; 7710. . — 60; 7717. . — 60; 7732. . — 60; 7734. t. 1,500; 7748. . — 60; 7761. . — 60; 7771. . — 60; 7831. . — 60; 7842. . — 60; 7848. . — 60; 7878. . — 60; 7882. . — 60; 7938. . — 60; 7939. . — 60; 7960. . — 60; 7961. . — 60; 7964. . — 60; 7980. . — 60; 7995. . — 60

OCHO MIL
8005. . — 60; 8023. . — 60; 8033. . — 60; 8035. . — 60; 8043. . — 60; 8053. . — 60; 8064. . — 60; 8065. . — 60; 8066. . — 60; 8073. . — 60; 8077. . —100; 8112. . t. 500; 8131. . — 60; 8157. . — 60; 8198. . — 60; 8222. . — 60; 8298. . — 60; 8322. . — 60; 8337. . — 60; 8365. . — 60; 8391. . — 60; 8408. . —500; 8413. . — 60; 8436. . — 60; 8463. . — 60; 8465. . — 60; 8473. . — 60; 8484. . — 60; 8485. . — 60; 8494. . — 60; 8506. . — 60; 8514. . — 60; 8537. . — 60; 8564. . — 60; 8601. c.— 60; 8602. c.— 60; 8603. c.— 60; 8604. c.— 60; 8605. c.— 60; 8606. c.— 60; 8607. c.— 60; 8608. c.— 60; 8609. c.— 60; 8610. c.— 60; 8611. c.— 60; 8612. c.— 60; 8612. . a. 120; **8613. 5,000**; 8614. . p. 120; 8614. c.— 60; 8615. c.— 60; 8616. c.— 60; 8617. c.— 60; 8618. c.— 60; 8619. c.— 60; 8620. c.— 60; 8621. c.— 60; 8622. c.— 60; 8623. c.— 60; 8624. . — 60; 8624. c.— 60; 8625. c.— 60; 8626. c.— 60; 8627. c.— 60; 8628. c.— 60; 8629. c.— 60; 8630. c.— 60; 8631. c.— 60; 8632. c.— 60; 8633. c.— 60; 8634. c.— 60; 8635. c.— 60; 8636. c.— 60; 8637. c.— 60; 8638. c.— 60; 8639. c.— 60; 8640. c.— 60; 8641. c.— 60; 8642. c.— 60; 8643. c.— 60; 8644. c.— 60; 8645. c.— 60; 8646. c.— 60; 8647. c.— 60; 8648. c.— 60; 8649. c.— 60; 8650. c.— 60; 8651. c.— 60; 8652. c.— 60; 8653. c.— 60; 8654. c.— 60; 8655. c.— 60; 8656. c.— 60; 8657. c.— 60; 8658. c.— 60; 8659. c.— 60; 8660. c.— 60; 8661. c.— 60; 8662. c.— 60; 8663. c.— 60; 8664. c.— 60; 8665. c.— 60; 8666. c.— 60; 8667. c.— 60; 8668. c.— 60; 8669. c.— 60; 8670. c.— 60; 8671. c.— 60; 8672. c.— 60; 8673. c.— 60; 8674. c.— 60; 8675. c.— 60; 8676. c.— 60; 8677. c.— 60; 8678. c.— 60; 8679. c.— 60; 8680. c.— 60; 8681. c.— 60; 8682. c.— 60; 8683. c.— 60; 8684. c.— 60; 8685. c.— 60; 8686. c.— 60; 8687. c.— 60; 8688. c.— 60; 8689. c.— 60; 8690. c.— 60; 8691. c.— 60; 8692. c.— 60; 8693. c.— 60; 8694. c.— 60; 8695. c.— 60; 8696. c.— 60; 8697. c.— 60; 8698. c.— 60; 8699. c.— 60; 8700. c.— 60; 8714. . — 60; 8734. t. 1,500; 8737. . — 60; 8749. . — 60; 8784. . — 60; 8796. . — 60; 8805. . — 60; 8808. . — 60; 8857. . — 60; 8860. . — 60; 8869. . — 60; 8891. . — 60; 8932. . — 60; 8947. . — 60; 8972. . — 60; 8978. . — 60; 8979. . — 60; 8987. . — 60; 8995. . — 60

NUEVE MIL
9042. . — 60; 9051. . — 60; 9061. . — 60; 9101. c.— 60; 9102. c.— 60; 9103. c.— 60; 9104. c.— 60; 9105. c.— 60; 9106. c.— 60; 9107. c.— 60; 9108. c.— 60; 9109. c.— 60; 9110. c.— 60; 9111. c.— 60; 9111. . a. 200; **9112. 10,000**; 9113. . p. 200; 9113. c.— 60; 9114. c.— 60; 9115. c.— 60; 9116. . — 60; 9116. c.— 60; 9117. c.— 60; 9118. c.— 60; 9119. . — 60; 9119. c.— 60; 9120. c.— 60; 9121. c.— 60; 9122. c.— 60; 9123. c.— 60; 9124. c.— 60; 9125. c.— 60; 9126. c.— 60; 9127. c.— 60; 9128. c.— 60; 9129. c.— 60; 9130. c.— 60; 9131. c.— 60; 9132. c.— 60; 9133. c.— 60; 9134. c.— 60; 9135. c.— 60; 9136. c.— 60; 9137. c.— 60; 9138. c.— 60; 9139. c.— 60; 9140. c.— 60; 9141. c.— 60; 9142. c.— 60; 9143. c.— 60; 9144. c.— 60; 9145. c.— 60; 9146. c.— 60; 9147. c.— 60; 9148. c.— 60; 9149. c.— 60; 9150. c.— 60; 9151. c.— 60; 9152. c.— 60; 9153. c.— 60; 9154. c.— 60; 9155. c.— 60; 9156. c.— 60; 9157. c.— 60; 9158. c.— 60; 9159. c.— 60; 9160. c.— 60; 9161. c.— 60; 9162. c.— 60; 9163. c.— 60; 9164. c.— 60; 9165. . — 60; 9165. c.— 60; 9166. c.— 60; 9167. c.— 60; 9168. c.— 60; 9169. c.— 60; 9170. c.— 60; 9171. c.— 60; 9172. c.— 60; 9173. c.— 60; 9174. c.— 60; 9175. c.— 60; 9176. c.— 60; 9177. c.— 60; 9178. c.— 60; 9179. c.— 60; 9180. c.— 60; 9181. c.— 60; 9182. c.— 60; 9183. c.— 60; 9184. c.— 60; 9185. c.— 60; 9186. c.— 60; 9187. c.— 60; 9188. c.— 60; 9189. c.— 60; 9190. c.— 60; 9191. c.— 60; 9192. c.— 60; 9193. c.— 60; 9194. c.— 60; 9195. c.— 60; 9196. c.— 60; 9197. c.— 60; 9198. c.— 60; 9199. c.— 60; 9200. c.— 60; 9213. . — 60; 9214. . — 60; 9221. . — 60; 9235. . — 60; 9283. . — 60; 9290. . — 60; 9312. . — 60; 9319. . —100; 9342. . — 60; 9357. . — 60; 9403. . — 60; 9415. . — 60; 9432. . — 60; 9435. . — 60; 9477. . — 60; 9609. . —100; 9613. . t. 200; 9637. . — 60; 9672. . — 60; 9678. . — 60; 9681. . — 60; 9683. . — 60; 9699. . — 60; 9708. . — 60; 9716. . — 60; 9734. t. 1,500; 9742. . — 60; 9758. . — 60; 9759. . — 60; 9761. . — 60; 9763. . — 60; 9783. . — 60; 9811. . — 60; 9815. . — 60; 9834. . — 60; 9839. . — 60; 9854. . — 60; 9855. . — 60; 9856. . — 60; 9857. . — 60; 9864. . — 60; 9879. . — 60; 9891. . — 60; 9904. . — 60; 9917. . — 60; 9923. . — 60; 9924. . — 60; 9926. . — 60; 9969. . — 60; 9981. . — 60; 9992. . — 60

DIEZ MIL
10030. . — 60; 10112. . t. 500; 10146. . — 60; 10151. . — 60; 10172. . — 60; 10184. . — 60; 10209. . — 60; 10210. . — 60; 10273. . — 60; 10276. . — 60; 10277. . — 60; 10292. . — 60; 10294. . — 60; 10296. . — 60; 10298. . — 60; 10339. . — 60; 10348. . — 60; 10408. . — 60; 10420. . — 60; 10433. . — 60; 10448. . — 60; 10452. . — 60; 10472. . — 60; 10483. . — 60; 10506. . — 60; 10565. . — 60; 10568. . — 60; 10581. . — 60; 10596. . — 60; 10613. . t. 200; 10619. . — 60; 10645. . — 60; 10678. . — 60; 10690. . — 60; 10693. . — 60; 10724. . — 60; 10734. t. 1,500; 10740. . — 60; 10744. . — 60; 10745. . — 60; 10753. . —500; 10787. . — 60; 10790. . — 60; 10793. . — 60; 10801. . — 60; 10802. . — 60; 10814. . — 60; 10834. . — 60; 10869. . — 60; 10873. . — 60; 10905. . — 60; 10960. . — 60; 10988. . — 60

ONCE MIL
11013. . — 60; 11053. . — 60; 11079. . — 60; 11086. . — 60; 11096. . — 60; 11112. . t. 500; 11117. . — 60; 11123. . — 60; 11200. . — 60; 11212. . — 60; 11228. . — 60; 11301. . — 60; 11330. . — 60; 11341. . — 60; 11357. . — 60; 11359. . — 60; 11368. . — 60; 11369. . — 60; 11382. . — 60; 11405. . — 60; 11407. . — 60; 11409. . — 60; 11429. . — 60; 11431. . — 60; 11444. . — 60; 11447. . — 60; 11448. . — 60; 11460. . — 60; 11470. . — 60; 11483. . — 60; 11521. . — 60; 11530. . — 60; 11531. . — 60; 11561. . — 60; 11562. . — 60; 11574. . — 60; 11600. . — 60; 11601. . — 60; 11613. . t. 200; 11621. . — 60; 11643. . — 60; 11648. . — 60; 11649. . — 60; 11651. . — 60; 11734. t. 1,500; 11749. . — 60; 11755. . — 60; 11777. . — 60; 11790. . — 60; 11806. . — 60; 11814. . — 60; 11845. . — 60; 11869. . —100; 11871. . — 60; 11896. . — 60; 11912. . — 60; 11924. . — 60

DOCE MIL
12005. . — 60; 12035. . — 60; 12056. . — 60; 12058. . — 60; 12087. . — 60; 12094. . — 60; 12102. . — 60; 12112. . t. 500; 12133. . — 60; 12191. . — 60; 12199. . — 60; 12218. . — 60; 12289. . — 60; 12318. . — 60; 12346. . — 60; 12371. . — 60; 12373. . — 60; 12403. . — 60; 12404. . — 60; 12435. . — 60; 12459. . — 60; 12464. . — 60; 12485. . — 60; 12493. . — 60; 12533. . — 60; 12594. . — 60; 12603. . — 60; 12606. . — 60; 12612. . — 60; 12613. . t. 200; 12642. . — 60; 12691. . — 60; 12705. . — 60; 12734. t. 1,500; 12738. . — 60; 12756. . — 60; 12766. . — 60; 12773. . — 60; 12777. . — 60; 12882. . — 60; 12889. . — 60; 12895. . — 60; 12926. . — 60; 12938. . — 60; 12942. . — 60; 12945. . — 60; 12967. . — 60; 12991. . — 60

TRECE MIL
13000. . — 60; 13006. . — 60; 13035. . — 60; 13043. . — 60; 13059. . — 60; 13061. . — 60; 13071. . — 60; 13097. . — 60; 13112. . t. 500; 13114. . — 60; 13154. . — 60; 13176. . — 60; 13215. . — 60; 13237. . — 60; 13265. . — 60; 13329. . — 60; 13347. . — 60; 13371. . — 60; 13430. . — 60; 13443. . — 60; 13489. . — 60; 13491. . — 60; 13502. . — 60; 13563. . — 60; 13564. . — 60; 13572. . — 60; 13586. . — 60; 13590. . — 60; 13606. . — 60; 13613. . t. 200; 13682. . — 60; 13693. . — 60; 13706. . — 60; 13710. . — 60; 13716. . — 60; 13719. . — 60; 13731. . — 60; 13734. t. 1,500; 13749. . — 60; 13817. . — 60; 13846. . — 60; 13851. . — 60; 13868. . — 60; 13880. . — 60; 13892. . — 60; 13908. . — 60; 13915. . — 60; 13951. . — 60; 13952. . — 60; 13960. . — 60; 13969. . — 60; 13980. . — 60

CATORCE MIL
14009. . — 60; 14012. . — 60; 14041. . — 60; 14050. . — 60; 14054. . — 60; 14103. . — 60; 14112. . t. 500; 14113. . — 60; 14127. . — 60; 14163. . — 60; 14176. . — 60; 14212. . — 60; 14276. . — 60; 14279. . — 60; 14285. . — 60; 14289. . — 60; 14301. . — 60; 14341. . — 60; 14346. . — 60; 14349. . — 60; 14366. . — 60; 14379. . — 60; 14385. . — 60; 14418. . — 60; 14429. . — 60; 14431. . — 60; 14445. . — 60; 14473. . — 60; 14506. . — 60; 14511. . — 60; 14525. . —500; 14548. . — 60; 14565. . — 60; 14589. . — 60; 14591. . — 60; 14595. . — 60; 14608. . — 60; 14613. . t. 200; 14615. . — 60; 14629. . — 60; 14637. . — 60; 14656. . — 60; 14661. . — 60; 14665. . — 60; 14696. . — 60; 14734. t. 1,500; 14748. . — 60; 14756. . — 60; 14769. . — 60; 14818. . — 60; 14824. . — 60; 14838. . — 60; 14841. . — 60; 14844. . — 60; 14881. . — 60; 14949. . — 60; 14953. . — 60; 14957. . — 60; 14975. . —100; 14982. . — 60; 14987. . — 60

QUINCE MIL
15001. . —100; 15022. . — 60; 15026. . — 60; 15039. . — 60; 15040. . — 60; 15046. . — 60; 15051. . — 60; 15069. . — 60; 15077. . — 60; 15091. . — 60; 15094. . — 60; 15097. . — 60; 15112. . t. 500; 15143. . — 60; 15144. . — 60; 15178. . — 60; 15221. . — 60; 15231. . — 60; 15243. . — 60; 15263. . — 60; 15284. . — 60; 15302. . — 60; 15322. . — 60; 15323. . — 60; 15414. . — 60; 15416. . — 60; 15448. . — 60; 15557. . — 60; 15613. . t. 200; 15619. . — 60; 15629. . — 60; 15635. . — 60; 15664. . — 60; 15677. . — 60; 15712. . — 60; 15734. t. 1,500; 15740. . — 60; 15751. . — 60; 15754. . — 60; 15778. . — 60; 15791. . — 60; 15805. . — 60; 15834. . — 60; 15835. . — 60; 15840. . — 60; 15851. . — 60; 15868. . — 60; 15876. . — 60; 15881. . — 60; 15897. . — 60; 15926. . — 60; 15936. . — 60; 15942. . — 60; 15962. . — 60; 15965. . — 60

El premio de $70,000 ha correspondido al número 734.

Las 2 aproximaciones anterior y posterior al Primer premio han correspondido a los números 733 y 735.

Las 99 aproximaciones a la centena del Primer premio han correspondido a los números del 701 al 733 y del 735 al 800.

El premio de $10,000 ha correspondido al número 9112.

Las 2 aproximaciones anterior y posterior al Segundo premio han correspondido a los números 9111 y 9113.

Las 99 aproximaciones a la centena del Segundo premio han correspondido a los números del 9101 al 9111 y del 9113 al 9200.

El premio de $5,000 ha correspondido al número 8613.

Las 2 aproximaciones anterior y posterior al Tercer premio han correspondido a los números 8612 y 8614.

Las 99 aproximaciones a la centena del Tercer premio han correspondido a los números del 8601 al 8612 y del 8614 al 8700.

Los 15 premios de $1,500 cada uno, han correspondido a todo billete cuyas tres últimas cifras coincidan con las del premio de $70,000, número 734.

Los 15 premios de $500 cada uno, han correspondido a todo billete cuyas tres últimas cifras coincidan con las del premio de $10,000, número 9112.

Los 15 premios de $200 cada uno, han correspondido a todo billete cuyas tres últimas cifras coincidan con las del premio de $5,000, número 8613.

El siguiente Sorteo Especial se celebrará el día 13 de Septiembre de 1939 y constará de 13,000 billetes a $20 el entero dividido en 200 medias fracciones, a 10 centavos cada media fracción.

Lo que se publica para general conocimiento.--La Habana, 6 de Septiembre de 1939.

REPUBLICA DE CUBA — LOTERIA NACIONAL — DIRECCION GENERAL

Antonio Rodríguez
DIRECTOR GENERAL, P. S.

Imprenta y Librería LA MODERNA POESIA" - Obispo y Bernaza - Habana

Antigua de Pellón

SUCURSALES:
MONTE, ESQUINA A ZULUETA. TELEFONO M-5335.
MONTE, ESQUINA A BELASCOAIN. TELEFONO M-5775.
NUMEROS QUE TENEMOS PARA LA REVENTA, DEL ACTUAL SORTEO, EN LAS SUCURSALES:

305	2312	4419	6011	8896	11851
430	2237	4548	6964	9337	11776
688	2826	4772	7005	9183	11095
914	2600	5113	7351	9994	11249
1275	3241	5459	7552	9569	12770
1429	3087	5660	7677	10320	12536
1886	3768	5785	8208	10245	12417
1961	3893	6136	8133	10234	12042
	4044	6740	8622	10558	

¡¡PRIMER PREMIO DEL PROXIMO SORTEO: $100,000.00!!
UNA NUEVA OPORTUNIDAD DE HACERSE RICO.

Teniente Rey y San Ignacio — **Peña y Vega** — Apartado 408 Tlf-M1232

CAMBIAMOS PREMIOS MAYORES
—9112—
VENDIDO EN EL MOSTRADOR, DETALLADO.

BILLETES DE LOTERIA
BOLETOS DE BENEFICENCIA

ESTAN A LA VENTA LOS BILLETES PARA EL SORTEO ESPECIAL DEL 13 DE SEPTIEMBRE
PREMIO MAYOR **$100.000**
SOLICITE NUESTRA COTIZACION
PRECIO ESPECIAL PARA REVENDEDORES
ENVIOS A TODAS PARTES Y EN CUALQUIER CANTIDAD

MERCANTIL NACIONAL, S. A.
APARTADO 2363 — SAN JOSE Y ZULUETA
Telégrafo: "LUISMIR" — Bajos del Centro Asturiano
Teléfonos: A-9833 y M-1877 - HABANA

No aceptan voluntarios ingleses para el ejército polaco

LONDRES, septiembre 6. (Havas). —El embajador de Polonia en Londres, recibió durante los últimos días numerosas demandas para alistarse en el ejército polaco, de súbditos británicos. Apreciando siempre, de modo sincero, el espíritu generoso de los voluntarios, el conde Raczynski, contestó todas las solicitudes, diciendo a sus firmantes que se dirigieran a las autoridades británicas competentes.

—El vigilante 1416, L. Rubio, perteneciente a la 2a. Estación, arrestó a Erasmo González Domínguez, vecino de Animas 771, porque en la vidriera que posee en los bajos del Hotel Martín, sito en Paula 310, pasaba números por el teléfono para los terminales de la Lotería Nacional y al efectuarle un registro le ocupó dos pesos veinte centavos producto de las apuntaciones en cuestión.

VENDIMOS EL 8,613, EN $5,000,
que servimos a nuestro cliente en Nuevitas, señor Magín Rodríguez.
Nuevo Plan de Lotería: SEPTIEMBRE 13 -- Sorteo Especial
$100,000 por sólo $22.00 — $1,000 por sólo 23 centavos
$ 50,000 " " $11.00 — $ 500 " " 12 centavos
ENTEROS DE 200 MEDIAS FRACCIONES.
Gran aliciente para todos, y de fácil venta para los billeteros. SOLO 13,000 BILLETES.
PRECIOS ESPECIALES A REVENDEDORES DE TODA LA REPUBLICA.
Una gran oportunidad para usted si el número es de
"LADICHOSA" COMPAÑIA CENTRAL. OBISPO Y COMPOSTELA.
Teléfono A-6770. Apartado 748. Habana.

$100,000.00 POR SOLO $22.00
OFRECE A SU NUMEROSA CLIENTELA, PARA EL PROXIMO SORTEO, LA CASA DE LOS BILLETES CON SUERTE.
'LA COTORRA' NEPTUNO 118. (Casi esquina a Consulado).
También vendemos BOLETOS DE BENEFICENCIA.

VEJABA A LAS DAMAS

El vigilante Márquez, de la Tercera Estación arrestó a Alberto Laguardia Montejo, sin domicilio, por haberlo sorprendido cuando molestaba a las damas que transitaban por la calle de Bernal.

CASA MENENDEZ S.A.
BILLETES de LOTERIA
BOLETOS DE BENEFICENCIA
DIRECTORES:
EUGENIO MENENDEZ Y CARLOS MENENDEZ,
Ya tenemos a la venta los billetes del SORTEO ESPECIAL que se jugará el 13 de Septiembre.
13.000 BILLETES, PREMIO MAYOR
$100.000
Vendimos el No. 734, Premiado en $70,000, a nuestro cliente de Guanajay, Sr. Esteban García.
MONTE 813. TELEFONO: M-4729. — HABANA. — APARTADO 1908. TELEGRAFO: «ROQUE».

Queda bajo rígido control militar el Canal de Panamá

El Presidente Roosevelt toma severas medidas para mantener neutrales los Estados Unidos

WASHINGTON, sept. 6. (AP).—El Presidente Roosevelt invitó hoy a todos los funcionarios de policía de los Estados Unidos a cooperar con el Bureau Federal de Investigación, al objeto de acabar con el espionaje, el contraespionaje, el sabotage y las actividades subversivas, así como las violencias de la neutralidad.

Poco antes la Casa Blanca anunció que una gran flota de destroyers, guardacostas y aeroplanos, patrullarían el Atlántico desde Nueva Inglaterra hasta el Canal de Panamá, y varios centenares de millas en el mar, con el fin de descubrir la presencia de cualquier buque de guerra beligerante.

El propósito, según se explicó, es dar a los buques americanos aviso de la presencia de buques de guerra, y hacer saber a los beligerantes que los barcos americanos están en las proximidades de sus barcos de combate.

El Presidente puso hoy el Canal de Panamá bajo el rígido control militar, a fin de salvaguardar esa vía entre dos océanos contra todo daño. Una orden ejecutiva da al Mayor General David L. Stonel el mando de las defensas del canal y jurisdicción sobre el Gobernador de la zona, Brigadier Ridley.

La Comisión Federal de Comunicaciones designó un comité encargado de estudiar la trasmisión de las noticias de la guerra europea. Pocas horas antes Stephen T. Early, secretario de prensa del Presidente Roosevelt dijo que el Gobierno está siguiendo las trasmisiones de radio, especialmente las lanzadas por las radioemisoras internacionales, para ver cómo se comportan en momentos en que el país está deseoso de conservar la neutralidad.

Hull aprovechó la oportunidad para hacer aclaraciones, diciendo que aunque el Canadá no ha declarado la guerra a Alemania, serán embargados los cargamentos de armas y municiones que se intente enviar a ese país porque pudieran ser reembarcados para la Gran Bretaña.

Falleció un joven arrollado anoche por un automóvil

Identificado más tarde por los familiares. El chofer fué puesto en libertad

En las primeros horas de anoche fué conducido al Segundo Centro de Socorro un individuo joven de la raza blanca, del que se ignoran sus generales. Examinado por el médico de guardia doctor Joven, presentaba múltiples lesiones diseminadas por el cuerpo y fractura de los huesos de la cabeza.

Según se pudo saber el desconocido fué arrollado en la esquina de Carmen y Belascoain, por el automóvil que guiaba el chofer Armando Hernández Pérez, vecino de Santa Felicia 53, que lo recogió del pavimento y lo trasladó al expresado centro benéfico.

El comandante Serra, inspector del Primer Distrito y el capitán Campos al mando de la Quinta Estación, iniciaron las oportunas diligencias con las cuales dieron cuenta al juez de Guardia.

Horas después el paciente falleció en el mencionado centro de socorro, siendo el cadáver identificado por sus familiares. Se nombraba Raúl Partagás Vigueras, natural de la Habana, de 21 años de edad y vecino que era de Benjumeda número 66.

Con lo actuado se le dió cuenta al Juez de Guardia doctor Sarasa, cuya autoridad decretó la libertad del chofer Hernández Pérez, pues presentó a varios individuos que dijeron que la imprudencia había sido de la víctima al tratar de atravesar dicha calzada de Belascoaín, sin darse cuenta de la proximidad del vehículo.

Sucesos de policía

—El vigilante 2024 Fermín Kessel, perteneciente a la 2da. Estación, arrestó a Timoteo Cantero y Torres, vecino de Zaragoza 73, porque en el Parque «Los Leones», sito en Industria, entre Reina y Dragones, se encontraba jugando a las barajas en compañía de varios más que se dieron a la fuga, pudiendo detener sólo al Cantero, ocupándole cincuenta cartas americanas y la cantidad de cuarenta y cinco centavos.

—El vigilante 1416, Luis Rubio arrestó a Ramiro Gómez Gómez, vecino de Monte 319, porque lo sorprendió en la vidriera que tiene en Monte y Revillagigedo, pasando números por teléfono para los terminales de la Lotería Nacional, oyendo cuando decía los números 67 y 41 veinte centavos fijo y diez corrido, ocupándole en un cajoncito fuera de la caja contadora, la cantidad de siete pesos con veinticinco centavos.

—El vigilante 756, Rafael de Armas, perteneciente a la 2da. Estación, arrestó a Miguel Larrazabal y Quintana, vecino de Sol 68, por dedicarse a realizar apuntaciones para los terminales de la Lotería Nacional en el Bar «Los Dos Hermanos», sito en Sol y San Pedro, ocupándole una libretica, un lápiz y la cantidad de un peso.

—El vigilante 1105, Domingo López, perteneciente a la 1ra. Estación, arrestó a Wilfredo Monteagudo Arrocena, vecino de Empedrado 31, por dedicarse a realizar apuntaciones para la bola, charada, etc. en O-Reilly 302, y al practicarle un registro le ocupó treinta centavos producto de las mismas.

—El vigilante 2504, Daniel Antón, perteneciente a la 6ta. Estación, arrestó a Eugenio Torres Vega, vecino de Zanja 359, porque lo sorprendió vendiendo papeletas de la rifa no autorizada llamada «La Caridad». También tenía en su poder otro talonario de papeletas para otro sorteo, todo lo que proponía a distintas personas. Al practicarle un registro le ocupó un lápiz, los talonarios en cuestión y la cantidad de setenta y tres centavos.

—El vigilante 1105, Domingo López, perteneciente a la 1ra. Estación, arrestó a Alfredo González Diez, vecino de Progreso 211, porque lo sorprendió en Villegas y Progreso cuando por un teléfono automático pasaba números para la bola, charada, etc., ocupándole una lista con números y la cantidad de un peso setenta y cuatro centavos.

EL MEJOR ACIERTO...
Para el SORTEO ESPECIAL DEL MIERCOLES, y para los demás sorteos, tenemos los $100,000. Una fortuna que le resuelve a usted su situación definitivamente.
Precios especiales a los señores revendedores, a los que servimos a vuelta de correo. Consulte nuestra cotización, siempre la más baja.
"EL FENIX" Alvarez y Gutiérrez
«Símbolo de Suerte».
GALIANO, 516, esquina a Dragones.—TELEFONO M-3355. TELEGRAFO «FENIX».—HABANA.

5c. DOS COMPRIMIDOS — Dosis: UN comprimido
ABELLA
«ENEMIGO DEL DOLOR»
DE CABEZA, MUELAS, OIDOS, PERIODICOS, GRIPPE, FIEBRE Y MALESTAR GENERAL

M.E.C.D. 2016

PROTESTAS POPULARES EN VARIAS POBLACIONES A CAUSA DEL ALZA INJUSTA EN EL PRECIO DE LOS VIVERES

LA ISLA
VENDIO EL 9112, PREMIADO EN $10,000.
LOS $100,000
DEL PROXIMO SORTEO DEL MIERCOLES, DIA 13, LOS PUEDE GANAR CON UN BILLETE DE "LA ISLA".
Juegue Billetes de la Lotería, Boletos de Beneficencia y del Gran Sorteo para el Turismo, de "LA ISLA", que es la verdadera Casa de la Buena Suerte.
COMPRAMOS ORO CUBANO Y AMERICANO.
LA ISLA GALIANO Y SAN RAFAEL.—LA HABANA.

BAYAMESAS

Boda de gran rango

Estamos tan habituados a las vulgaridades, que cuando nos salimos de su marco estrecho nos sentimos fuera de ambiente, y nos es difícil adactarnos a la nueva perspectiva, siendo este el motivo, que sin ambages expreso, de que resulte un poco engorroso el poder describir acertadamente la ceremonia nupcial efectuada en la elegante residencia de los distinguidos esposos señor Panchito León y León, Secretario del Consistorio bayamés, y la gentilísima y blonda dama Mercedes Conde de León, ex presidenta del Club Femenino, donde contrajo matrimonio civil ante el connotado letrado doctor Quintín George Vernot, ex Senador de la República, la divina y sugerente señorita María del Carmen Conde y Ortega, figura sobresaliente de nuestra «high-life», donde se destaca por su fascinadora simpatía, su atrayente silueta y la bondad y pureza de sus sentimientos, que la hacían una de las damitas más encantadoras de la Cuna de la Patria, unió sus destinos para siempre con el apuesto y distinguido joven manzanillero Ramoncito Cubeñas Ibern, prestigioso elemento de la alta sociedad de la Perla del Guacanayabo, quien por su corrección y grandes dotes de caballerosidad y cultura ocupaba el importante cargo de Secretario del Rotary Club de Manzanillo y es uno de los más destacados y queridos en el gran mundo de esa ciudad marítima.

Firmaron el acta civil por parte de la seductora novia: el Dr. Francisco Soto Izquierdo, ex congresista y actual presidente del Club Rotario de esta ciudad; el Representante a la Cámara señor Manuel Hernández Milanés; Enrique Cedeño Iser, Presidente del Ayuntamiento y la gentil y airosa señorita Sara Catasús Fajardo.

Firmaron por el novio: el Dr. Antonio Varela Díaz; el Past-Presidente del Rotary manzanillero señor Isidro Quiroga Núñez; el prestigioso comerciante y almacenista señor Jacinto Teira Fundora y la encantadora señora Marcela Rebustillo de Pérez.

Este acto tuvo lugar en horas de la tarde y fué presenciado exclusivamente por familiares, pues debido al reciente luto que guarda la familia Cubeñas, la boda se celebró en la más estricta intimidad, así como la boda religiosa que tuvo por marco la maravillosa y suntuosa basílica de San Salvador, uno de los templos más bellos y antiguos con que cuenta nuestra isla, y donde la silueta escultural y aristocrática de María del Carmen, ataviada ricamente con el más lindo modelo, confeccionado en rico encaje, hacía de ella la novia más hermosa que en muchos años haya pisado esas bóvedas vetustas que son gala y prez de la ciudad numantina.

Fué la feliz artífice del maravilloso «robe» que ostentaba tan venturosa desposada, la renombrada costurera señora Eugenia Fonseca de Oduardo, en cuyo «atalier» se confeccionan los más soberbios modelos, habiendo sobresalido éste por sobre todos los anteriores, pues el modelo de fino chantelli «Directorial», idéntico al modelo enviado por la señora Borrero, a la Exposición de New York, pues a cargo de El Encanto, de la Habana estuvo el diseño, así como el espléndido velo de tul ilusión que prendido a las sienes de María del Carmen, por una tiara de menuditos azahares, caía cubriendo tiernamente su rostro de subyugadora belleza, y otra parte cayéndole por la espalda se perdía cual una nube de albura, o como una estela de alba espuma en larga cola.

Completaba la lindura exquisita del atavío nupcial el ramo de boda, obra del gran jardín habanero «Casa Trías», de estilo colonial en gardenias y caídas suaves, que fué obsequio de los distinguidos esposos Quiroga-López.

Al hacer su entrada en el templo tan espiritual y airosa novia se escuchó un expresivo murmullo de asombro ante tanta belleza y tanta prestancia, deslizando por el amplio pasillo, del brazo de su padre, el respetable caballero señor Antonio Conde de Durand, quien apadrinó la boda religiosa en unión de la madre del novio, la venerable dama Rosa Ibern de Cubeñas.

Testificaron por parte de ella: el Dr. Antonio Cubeñas Labrada, tío novio, y señoras tan bellas y distinguidas como: Nina López de Quiroga, Elena Utset Maciá de Cubeñas y Adelaida Bertot de Catasús.

Y por él lo hicieron: Francisco León y León, tío de la novia, y los señores Diego Hernández Milanés, Luis Corral Lueso y José A. Cubeñas Labrada.

Terminada la ceremonia, todos se trasladaron a la residencia de los tíos de María del Carmen, y allí, en medio del alborozo general partieron el «wedding-cake», que fué un valioso obsequio de los distinguidos esposos López-Quirch.

Luego salieron, los nuevos esposos, para la Habana, donde permanecerán algunos días, y de ahí tomarán rumbo al Norte donde visitarán la Exposición de New York, recorrerán varios estados de la Unión, y posiblemente conocerán a México y algunas repúblicas Centro Americanas.

Un viaje venturosísimo y una vida siempre feliz, le deseo a María del Carmen y a Ramoncito.

Pasada festividad

La festividad que señaló el calendario católico el jueves pasado fué la de San Bartolomé, apóstol de Cristo y uno de sus eficientes discípulos, que regó la palabra de Dios por la Arabia, por Armenia, donde el martirio coronó sus trabajos.

En nuestra ciudad recuerdo al respetable caballero Don Bartolo Laffitte, miembro distinguido de la sociedad numantina, y figura destacada del comercio local, al que hago llegar mi más calurosa felicitación.

Y el joven Bartolomé Sierra, fino y correctísimo hijo del estimado amigo señor Ramón Sierra, representante de La Tropical.

Para ellos muchas venturas en sus vidas.

Bodas de acero

Con gran contentamiento han celebrado sus bodas de acero, doce años de matrimonio, los esposos señor Isaac Tenenbaum y Anita Cristal, propietarios de los grandes almacenes de tejidos y zapatos "El Cañón", uno de los establecimientos más importantes de la ciudad.

Muchos años de venturas infinitas les deseo.

Rafael Paneque

Se encuentra mejorando rápidamente el joven Rafael Paneque y González Longoria, que por el reputado cirujano doctor León F. Hrizel Pastrana, fué sometido a una delicada operación apendicular, con gran rapidez por el estado de aguda gravedad del enfermo.

Mucho me complace poder dar cuenta de su mejoría.

Sus natales

Uno de los jóvenes que con más simpatías cuenta en nuestra sociedad es sin duda alguna Cuco Hirzel y González, hijo muy querido del distinguido galeno doctor León F. Hirzel Pastrana, y cuyo nombre engalana mi crónica con motivo de haber celebrado en pasada fecha sus natales.

Completamente satisfecho pasó su día tan dilecto amigo, al que le deseo todas las dichas que alcanzarse pueden.

Pasada festividad

Me complazco en saludar en la festividad de San Bernardo, abad y doctor, a los señores que ostentan ese nombre, y al hacerlo comienzo las felicitaciones con el respetable señor don Bernardo Astray y Regueiro, así como por su hijo, el señor Bernardo Astray y Domínguez.

El señor Bernardo Muñiz y Fernández, que generalmente reside en el campo.

Y entre los jóvenes Bernardo Rodríguez Suárez, perteneciente al comercio local, y persona altamente apreciada por sus muchas amistades; Bernardo Suárez Domínguez, popular ex-cronista de sport, y competente empleado del Ayuntamiento, y finalmente el joven Nando Milanés y López, amigo muy estimado que cursa estudios en la Universidad Nacional.

Para todos muchas felicidades.

Sus natales

El precioso y simpatiquísimo niño Manuel Bernardo, hijo adorado de los distinguidos esposos doctor Manuel Rodríguez Suárez, excelente galeno que goza de gran prestigio en nuestra sociedad y la bella e interesante señora Acelia de Puerta y Tamayo-Saco, celebró sus natales, siendo éste un verdadero motivo de intensa alegría para todos, pues Manolito, por ser el primogénito, cuenta con el amor acendrado de sus padres y con todo el cariño de sus tíos.

Una senda siempre pletórica de gratos instantes le deseo a tan lindo y precoz infante.

Otra festividad

Se celebró en la misma fecha de la anterior la advocación de San Leovigildo, causa ésta por la cual el conocido señor Leovigildo González y González, co-propietario del gran establecimiento 'El Edén Invencible', estuvo de días, y aunque se pasó el día fuera de la ciudad, recibió muchas felicitaciones de sus amigos de la sociedad numantina.

E. O. Lacalle.
Enrique O. LACALLE

NOTAS DE HERSHEY

San Agustín

El día 28, estuvieron de días con motivo de la festividad de San Agustín, distinguidos jóvenes de esta localidad, entre ellos: Agustín Fernández y su hijo Agustinito, Agustín Ponce Agustín Pérez y Agustín Jiménez.

Felicidades para todos.

—También estuvieron de días con motivo de la festividad de Nuestra Señora del Consuelo, la distinguida dama Consuelito Díaz de Cortés y la simpática niña Consuelito Romeu.

Mi felicitación más sincera.

Santa Rosa de Lima

Este fué un día pletórico de felicidad para muchas damas y simpáticas y bellas señoritas, entre las que pude recordar en primer término, a la virtuosa dama Rosa Pascual de Morales Helberg, Roma Lamillar de Garbalosa, Rosa Mateo de Oviedo; y a las señoritas: Rosita Ruiz, un bello botón de rosa; Rosa Ramos, Rosita Martínez, muy simpática y Rosalina Bandín de múltiples encantos.

San Ramón

Otro día de grandes recuerdos, numerosos amigos celebraron su onomástico. Envío mi felicitación a Ramón Sánchez, Ramón Argüelles, Ramón Rodríguez Martínez, Ramón Rodríguez Bolaños, Ramón Fernández, Ramoncito Agudo y Ramón Suárez, un buen compañero.

Entre las damas recuerdo a la distinguida y virtuosa señora Ramona Martínez de León, Ramona Rodríguez de Suárez, mi tía Ramona Suárez de Torres y Viera; y entre las señoritas, a Ramona Bahamonde.

Mis felicitaciones.

Traslado

Ha trasladado su residencia de la Cuarta Avenida para la Tercera entre 9 y 10, el distinguido matrimonio Blanco-Martínez, en compañía de sus hijos.

Alegrías y felicidades le deseamos en su nuevo «home».

—También ha trasladado su residencia del vecino pueblo de San Antonio de Río Blanco del Norte, para este central, el distinguido y apreciado matrimonio Bermúdez-Medina en compañía de su primogénita. Se han instalado en la 11, número 111.

Muchas felicidades les deseo en su nuevo hogar.

Pedro Torres Ruiz,
Corresponsal.

DE CAIBARIEN

Mariancita Pírez

La graciosa y lindísima niñita hija de los jóvenes esposos Lyliam Valle de Pírez y César Pírez, celebró su segundo aniversario de vida y con ese motivo sus padres le brindaron una fiestecita en horas de la tarde, convirtiendo la bella residencia en que habitan, en un marco encantador de bebitos de ambos sexos.

A las cinco, citados los que con ella habían de compartir momentos tan agradables, ya desde esa hora veíase completamente invadido el hermoso patio de tan linda mansión y entregados a los juegos, encantados todos, con la festejada.

Un brindis muy espléndido fué repartido entre mayores y niños, iniciándose con el «cake» que de belleza incomparable, dejó admirados a los presentes, por su confección y su gusto.

Y después, galleticas escogidas, bocaditos, caramelos, bombones, croquetas, helados, ponche, deleitaron a los presentes que muy complacidos saboreaban cada una de las mencionadas cosas.

Las horas transcurrieron en la residencia de Lyliam Valle de Pírez y César Pírez, matrimonio tan distinguido como considerado en nuestra sociedad, fueron para todos por igual gratísimas.

Regalos, mimos y halagos sin cuento recibió la infantica que tan feliz se hallaba.

De la cronista van aquí votos de dichas y venturas, después de haber experimentado estos deseos en la fiestecita, de la que por igual participó encantada.

Felicidades, muñequita.

De un viaje encantador

Regresa después de varios meses disfrutando del placer de visitar distintas ciudades de los Estados Unidos, los esposos Aída González de Cueto y José Cueto, perteneciente a los almacenes provinciales «The London City» y Josefina Gómez de Posada y el Dr. Alejandro Posada Recio, con sus hijos Fifí y Gisela.

Los primeros de los mencionados esposos ya se hallan en Caibarién donde tienen su residencia y los segundos, en Santiago de Cuba donde ocupa el cargo de Director del Sanatorio «Colonia Española», el reputado médico.

Para ellos un saludo de bienvenida.

Colegio Presbiteriano

El joven Director del Colegio Presbiteriano, que acaba de regresar de su viaje de novios con la bellísima Edilia Hernández, puso en conocimiento de la cronista que las clases del acreditado plantel darán comienzo el día primero de septiembre, quedando la matrícula abierta, desde el día 28.

Saludamos a los jóvenes esposos, a su regreso de Estados Unidos.

El Dr. Ramos y señora

Para formar parte del grupo de matrimonios más distinguidos de nuestra sociedad, después del enlace de ambos que tuvo lugar hace varios días en la Habana, se encuentran en Caibarién el conocido Dr. Máximo Ramos y su bella esposa, Dra. Carmen Morales de Ramos.

Residirán en la misma casa que ocupaba antes de su matrimonio el Dr. Ramos, en la calle de Céspedes.

Mis votos por su felicidad.

La Estación C. M. H. D.

La Estación de Radio que siempre obtuvo éxitos y tuvo elogios; la Estación caibarianense que siempre ha sabido poner muy alto el nombre de la Villa Perlada, muy pronto reaparecerá en sus triunfos, cuando estén definitivamente los nuevos estudios que al efecto se preparan.

Tras los escollos que toda obra de valor trae consigo, quedarán terminados para satisfacción de nuestra villa, ya que así nuestra Emisora alcanzará más significación, pues si bien es verdad que ella no ha recesado en su lucha, trabajando diariamente como ha tenido por costumbre, acaso los ideales de verla muy pronto bajo las mismas condiciones que las de los principales lugares de la Isla, guarden sus empeños de hacerla más grande y más importante, cuando sus estudios estén en analogía con su potencia y su alcance.

Muchos han sido los obstáculos a vencer, porque es de lógica recoger los contratiempos en toda obra que ha de resultar valiosa, y sin duda estos estudios, de que carecía nuestra C. M. H. D. hasta ahora, y de por sí, tan necesarios, han de ser para cada habitante de Caibarién, un orgullo y una complacencia. Porque nada hay más halagador a nuestras vanidades de habitantes de un pueblo, que poder mostrar cosas importantes cuando nos visitan, y nuestra Villa, a la que creemos encumbrada entre los principales lugares de la Isla, sentirá honda satisfacción con los nuevos salones que acabará no muy tarde la Emisora local.

Y después de terminados; cuando ya allí el público tenga ocasión de presenciar los programas, apreciarán los esfuerzos llevados a cabo por quien siempre ha querido para Caibarién el progreso y su adelanto.

A este esfuerzo, seguramente cooperarán todos los habitantes de Caibarién, anunciantes, elementos artísticos y pueblo en general, porque cada uno de los que aquí convivimos cuando preciso es el servicio de una Emisora, irremediablemente acuden a la de la localidad, seguros de la acogida que se les ha de brindar.

Recomendamos a nuestros lectores, que no dejen de escuchar los diarios programas de la C. M. H. D. en 1270 K. C. en Caibarién

Carmita García Guerra.
Cronista.

DE LA VIDA NACIONAL

CARDENENSES

EN EL CLUB NAUTICO DE VARADERO

La toma de posesión de su nueva Directiva

Acto sencillo.

Sencillo pero brillante.

Data de la tarde del domingo último en que tomó posesión la nueva Directiva del Club Náutico de Varadero, la prestigiosa institución de la Playa, que viene a presidir ahora la figura simpática del ingeniero Raúl

Le entregó el Presidente saliente. Castro Asúnsolo.

Al fino doctor Juan de Rojas.

Frases cordiales cruzáronse entre ambos profesionales amigos, pertenecientes a ramas que en todas las épocas han luchado y laborado con tesón por el auge y el engrandecimiento del Clubb de la Playa.

Se va satisfecho el doctor Rojas.

De su año de gobierno.

Jornada triunfal que ha de repetirse con creces ahora, en la nueva etapa que inicia el ingeniero Castro que trae proyectos a realizar.

Y a propósito del Náutico.

Tengo más que decir.

Entre sus huéspedes saludé allí el domingo al valioso galeno el doctor Pedro Hernández Gonzalo con su bella esposa la señora Anita Arroyo; a mi dilecto amigo el doctor Emilio de Soto al que debo exquisitas finezas; a los distinguidos esposos señor César Martínez y señora, Contador de Motores S. A., a los cuales fuí presentado por un querido amigo el señor José Jenkins y el sociable «clubman» Bebito Argüelles, que presidió un grupo de amigos, entre los que se contaban el Alcalde de la Ciudad señor Adolfo Hernández Escalada y el caballeroso Mr. Frank Howe, alto jefe del Central España.

Con ellos compartí.

En los jardines del club.

La fecha del domingo último marca el inicio de una nueva etapa en el Náutico de Varadero bajo la presidencia del ingeniero Raúl Castro.

Está ya en funciones.

Con la actividad que le caracteriza.

DOMINGOS DE LA PLAYA

Los últimos del Verano 1939

Expira el verano.

Como declina un sol.

Lentamente va agotándose el verano de 1939, que deja perdurables recuerdos de sus días rosas en esa Playa Azul de maravillas, de encantos, de inefables gozos.

Queda solo septiembre.

Y parte de octubre.

De este último domingo puedo decir que Varadero estaba con su loca alegría de siempre...

Estuve en el Club Arechabala.

Fué mi primer visita.

Colmada de huéspedes la sociedad que preside Fermín Llaguno, allí saludé entre los visitantes a la interesante y culta señorita Gladys Martínez Guitard que desde la Habana, donde reside ahora, vino a pasar ese día de playa a nuestro Varadero.

Atrayente siempre Gladys.

Con su tipo sugestivo.

Allí saludé también al cordial amigo Ernesto Bermúdez, entusiasta cardenense ausente de estos lares desde hace algún tiempo.

Lleno estaba el Hotel Torres.

Risueño Varadero Home.

Otros centros de regocijo lo eran Miramar, donde se hallaba alojado el distinguido periodista doctor Gustavo Herrero y su familia; la Casa de la Rosa y Vista Alegre.

Privó el Casino de Verano.

Como siempre.

Después del homenaje a los Le Batard la noche anterior y que ayer reseñé, nadie esperaba que el Casino de Verano se volviera a llenar a las pocas horas.

Así fué en efecto.

Sus mesas todas se ocuparon.

Compartí en una con el Teniente Federico Flaquer Núñez, de la Infantería de la Marina Constitucional y Ayudante Naval del Honorable señor Presidente de la República y el simpático y caballeroso señor Pedro León Otaño, Jefe del Servicio Central de la Secretaría de Hacienda, a los que atendía el Administrador de la Aduana de Cárdenas, el sebor Ramón Varela González.

Otra partie que saludé.

Muy divertido.

Los felices esposos señora Zeida Martínez y Luis Castellanos y la señora Esperanza García y el señor José M. Corbato y con ellos la lindísima Nereida Martínez.

Otro grupo más.

Que no olvidaré.

El que presidía la respetable señora Mercedes García viuda de Freyre con sus hijas, la encantadora Teté, la atrayente Mercedita y la preciosa Esther; Pedro Enrique López García y su hijo Pedro, Enrique López Sarabia, Catuca Morales y las niñas Isabelita García Freyre e Isabelita La Rosa.

Otro amigo que saludé.

El señor Carlos Abello.

También fueron visita del Casino de Verano en esa tarde del domingo los distinguidos amigos Segundito Botet y Mr. Jordan este último Administrador de la Compañía Cuba de E'ectricidad en Matanzas, ambos de pesquerías por las aguas azuladas de Varadero.

Animado todo el día el Casino.

Al almuerzo y a la comida.

Sus gerentes Manolo Rojas y José Antonio de Juan sin perder de vista el movimiento de sus empleados, que atendían a todos los visitantes a aquel lugar tan favorecido.

Se va el verano de 1939!

Toca ya a su fin.

Pero queda la temporada invernal que este año será alegre en Varadero, pues además de mantenerse abiertos sus hoteles y casas de huéspedes, el Casino de Rojas y de Juan brindará un amplio programa al turismo.

Habrá allí de todo.

Como en pleno verano.

La boda del domingo

Con carácter íntimo.

A las 5 de la tarde.

En la residencia de sus padres, Ayllón 87, contrajo nupcias a esa hora la delicada señorita Sarita Iglesias Piñeiro y el señor Orfilio Soto Fortes, ante el prestigioso notario doctor Ernesto Castro Larrieu.

Varios los testigos.

Que citaré.

Firmaron como ta'es los señores Oti, Enrique Vilá, Carlos Manuel Pablo L. Prieto, doctor Francisco Hernández y J. Castellanos, partiendo los nuevos esposos para la Capital de la República donde fijarán su nuevo hogar entre las mayores dichas.

Reciban mi enhorabuena.

Mi felicitación.

En la Compañía de Electricidad

Un acto hoy.

A las dos de la tarde.

Lo ofrece el ramal de Cárdenas de la Compañía Cubana de Electricidad para festejar las bodas de oro de la primera planta eléctrica que hubo en Cuba y que le tocó tenerla a esta Perla del Norte comenzando a prestar sus servicios oficialmente el 7 de septiembre de 1889.

Se festejará, repito, la fecha

Con un acto social.

Consistirá en una demostración de los más modernos aparatos eléctricos que en los salones de exhibición, en Calzada y Línea, hará la Instructora de Economía Doméstica, la bella señorita Rosario Calatayud, a un grupo selecto de familias de nuestra sociedad que han sido invitadas obsequiándoseles con helados preparados en refrigerador eléctrico.

Recibo una invitación.

Para el citado acto.

Por conducto de su inteligente Secretario el joven Soler me la envía el competente manager de la Compañía Cubana de Electricidad en Cárdenas, mi afectuoso amigo el señor Oscar Labourdette.

Agradezco su cortesía.

A la que corresponderé.

En Kawama Beach Club

Sesión rotaria esta noche.

Con gran comida.

En las posesiones del lago del querido coronel Presidente de Rotary Club de Cárdenas, el señor Eugenio Silva, esa comida sesión del rotarismo cardenense en la que se tratarán importantes asuntos y para la que se ha invitado a altas figuras del rotarismo, leonismo y de los Boys Scouts, e la República.

La hora está señalada.

De 8 y media a 9 p. m.

Irá a Varadero esta noche el Cronista para levantar acta de esa sesión comida del Kawama Beach Club.

Tengo al'í mi puesto.

En tan saliente sesión.

Los II Juegos Florales Nacionales

En marcha ya.

Los grandes preparativos.

Esos que se hacen para la celebración en Cárdenas de los grandes Juegos Florales Nacionales el 10 de Octubre de 1939, por el Comité Organizador que preside el valioso doctor Pedro J. Sierra.

Matanzas aporta su concurso.

Con grandes deseos.

Sus sociedades más prestigiosas presentarán una candidata al cetro de esa justa literaria e igual llevarán otra sus industrias.

Ya se redacta el programa.

De cuanto se hará.

Por carta que recibo de mi gentil, bella y admirada amiga la señorita Isela Gómez, puedo decir que para ese evento será ella huésped de Cárdenas, su tierra natal, con sus queridos padres, la elegante señora Olimpia López Rossi y el competente y actual Secretario de Comunicaciones el señor Francisco Gómez Rodríguez, uno de los funcionarios públicos que más enaltecen el Gobierno de la República por su labor ejemplar al frente de su Departamento donde ha sabido ganarse el aplauso y el elogio de la opinión pública.

Se esperan los Juegos Florales.

Con ansias por todos.

Francisco González Bacallao

NOTAS DE AGUACATE

COMENZARAN ENSEGUIDA LA RECONSTRUCCION DE LA IGLESIA

A juzgar por lo que nos informó el párroco de este pueblo de Aguacate, en reverendo padre doctor Ismael Testé, estos días darán comienzo los trabajos para la reconstrucción de nuestra iglesia parroquial, que fué destruída por un voraz incendio en la noche del día 15 de julio del año mil novientos treinta y cuatro.

Con ese motivo, reina ya gran alegría entre los católicos de esta población, que ven coronadas sus esperanzas de que pronto sería reconstruído su querido templo.

Así Dios lo quiere, y por ello todos elevamos nuestras gracias al Santísimo por concedernos tan grata dicha.

LA COLONIA INFANTIL «HERSHEY»

En los momentos de redactar estas cuartillas, aún continúa cerrada la colonia infantil Hershey, que pertenece al Patronato Nacional de Colonias Infantiles, la cual cerró por falta de londos con qué sostenerse.

Estas Colonias Infantiles se sostienen con los sorteos de la Lotería Nacional, pero al parecer, no se cumplen estos sorteos con las Colonias Infantiles, y he aquí que lo que les dan no alcanza para sufragar todos esos gastos.

Nuestras autoridades debieran poner algo más de su parte a fin de que las Colonias no pasaran por las crisis que se ven cada año.

SAN RAMON NONATO

El día 30 fué la festividad de San Ramón Nonato.

Con este motivo, estuvo de días nuestro estimado amigo el reverendo padre José Ramón Rodríguez Núñez, párroco de la villa del Mayabeque; así como el señor Ramón Izquierdo, Ramón Paleo empleado del central Rosario; Ramón Villageliú, también empleado de ese central azucarero; Ramón Oliva, del vecino poblado de Bainoa y Ramón Cantarrana.

Un párrafo aparte para la señorita Ramona Sánchez, hermana de nuestro estimado amigo Severiano Sánchez, piloto aviador.

A todos nuestra afectuosa felicitación.

EL CLUB DEPORTIVO ROSARIO

Grandes obras se vienen realizando para embellecer el Deportivo Rosario.

Desde hace varias semanas han dado comienzo los trabajos para la piscina del Club, y ya hoy se le están dando los últimos toques a la misma.

Tenemos noticias de que esta hermosa piscina, que, dicho sea de paso ha venido a llenar una necesidad dentro del magnífico campo de deportes que tan sabiamente dirige nuestro estimado amigo el señor Lorenzo Fernández, será inaugurada, junto con otras innovaciones, el próximo día 10 de Octubre, para lo cual se llevará a cabo un grandioos festival.

Felicitamos al amigo Fernández por su iniciativa, y le deseamos nuevos éxitos.

Eduardo Morcelle Carballo.
Cronista Social.

DESDE AMARILLAS

Traslado de residencia

Los jóvenes y distinguidos esposos Ezequiel Ruiz y Angeles Nocedo, culta profesora de Educación Pública, han trasladado su residencia para una confortable casa de la calle de Maceo, casi esquina a Libertad, elegante mansión donde se admiran detalles de buen gusto y confort.

Muchas venturas en su nuevo hogar deseo a tan apreciable matrimonio.

Lamentable accidente

En ocasión de estar bañándose en la playa de Matanzas, sufrió una herida en un pie la bella y airosa señorita Nena Aguila, competente Profesora de Educación Pública, teniendo necesidad de ingresar en la Clínica del doctor Villar para someterse a su curación y en la que lleva recluida ya muchos días a causa de molestas complicaciones que surgieron después.

Mucho lamentamos el accidente sufrido por tan distinguida amiga y ruego a Dios por su rápida curación.

Nuestra condolencia

Con verdadero pesar nos enteramos de la pena que sufre el distinguido caballero Augusto Aguiar, futuro Alcalde de Unión de Reyes, que acaba de perder para siempre a la amantísima autora de sus días.

También nuestro distinguido amigo, Angel Pérez, compañero de la prensa, pasa por la pena de haber perdido a su hermano, tras rápida y cruel enfermedad.

Con todas las veras de mi alma acompaño en su pena a tan apreciables amigos y sus distinguidos familiares, y pido al Ser Supremo les conceda la resignación necesaria a mitigar tan profundo dolor y que acoja en su Seno al alma noble de los desaparecidos.

El Dulce Nombre de María

El día 12 celebra nuestra Santa Iglesia el Dulce Nombre de María gloriosa festividad del mundo cristiano.

Con tal motivo celebra su onomástico la distinguida y culta señorita Dulce María Díaz, habanera muy gentil, política luchadora que aspira, con muchos merecimientos, a Consejero Provincial de la Habana y a la que envío cordial saludo en sus días.

También me place saludar en la festividad de su santo a las señoritas María Gil Guzmán, amiga muy querida de la cronista, María Alonso, María L. Ventayols, María Fernández y María J. González Guibernau, bella y graciosa chiquilla que se encuentra de temporada en la ciudad de Cárdenas. Las señoras María Carrazana de Nocedo, profesora de Educación Pública, con mi devoción de ex-discípula; María N. Sardiñas de Cepero, María Jiménez de Sardiñas, María I. Sotolongo de Alvarez y para unas ausentes a las que profesamos sincero afecto: María T. Valpaña de Domínguez, María S. de Tintorer, Dulce María Gutiérrez viuda de Iglesias, María Guibernau viuda de Calera y María T. Murciano.

Para todas, felicidades.

Un temario Constitucional

Con afectuosa y atenta dedicatoria, llega a mi un ejemplar de un folleto admirablemente presentado y esmeradamente impreso, contentivo de una valiosa pieza oratoria, bajo el sugestivo título de «Educación Cívica y Acción Política de la mujer» y que constituyó un triunfo para su autora: la señora Fina Forcade de Jackson dama gentil de amplia cultura, batalladora incansable y luchadora tenaz por el mejoramiento de la mujer cubana.

En dicho discurso, que a manera de temario constitucional, pronunció en el Día de la Educación, celebrado en la 2da. Fiesta Intelectual de la mujer, expone una serie de ideas, forjadas a través de su labor en la tribuna y el periodismo, como un código cívico propulsor de pensamientos y sentimientos generosos de moral y patriotismo a los que debe la mujer ajustar su criterio electoral.

La Asamblea Provincial de la Habana, del Partido Acción Republicana designó como Candidata a la Constituyente a Fina Forcade, lo que constituye un alto honor para la Asamblea y debe ser también cuestión de honor su elección por las dotes de inteligencia y civismo que en ella concurren, permitiéndome hacer un llamamiento a las correligionarias de la Habana para que le presten su cooperación, conociendo que ha sido ella siempre entusiasta defensora de la mujer, del obrero y del campesino, tan necesitados de leyes sabias y justas, y es preciso que la mujer cubana no haga dejación de sus derechos, debe hacer uso del voto con justicia para contribuir eficazmente a la moralización de la política, y en nuestra propaganda no nos limitamos a ejercer un derecho, sino a cumplir un deber.

En ágape cordial, verificado en el restaurant «Miami», de la Capital, nos reunimos las Delegadas a la Asamblea Nacional de Acción Republicana y tuve la grata oportunidad de departir en franca camaradería con Fina Forcades, Delegada por la Habana, las activad y entusiastas luchadoras Dulce M. Díaz; la señora Pimentel, Delegada por Oriente y la señora Rosalía Martínez, Delegada por Pinar del Río, convenciéndome de que es para todos motivo de legítimo orgullo y bien fundadas esperanzas llevar a la Asamblea Constituyente a Delegadas como Fina, personalidad intachable, de grandes actividades y claro intelecto, de mente cultivada y pensamiento altivo, ya que la libertad de esta tierra solo podrá afianzarse por la cultura y dignidad, decoro y civismo de sus hijos.

Por este medio hago llegar a Fina, asidua lectora de mis mal trazadas crónicas, mi profundo agradecimiento por haberme obsequiado con un ejemplar de valiosa obra y mi afectuosa felicitación como una voz de aliento para la ardua lucha que ha de emprender en favor de su candidatura, poniendo al servicio de la Patria sus altas dotes de inteligencia, prestigio y civismo, tan necesarios en estos momentos de reconstrucción nacional.

Dra. América A. López Calera
Corresponsal

ORDENA UM MILLONARIO A SU HIJA, VIAJERA DEL "AMAPALA", QUE SE QUEDE EN S. DE CUBA

Reinició sus labores la colonia infantil de Camagüey con cien niños. Perseguido a tiros un ladrón en la Ciudad Prócer. Chofer herido a cabillazos por 2 hombres

MATANZAS, Septiembre 6. DIARIO, Habana.— María Hernández. blanca, vecina de la finca La Vega, atentó contra su vida, por medio del fuego, encontrándose en muy grave estado.— Lovio, corresponsal.

ALARMA A LA CAPITAL PINAREÑA EL ALZA INJUSTIFICADA DE LOS ARTICULOS DE PRIMERA NECESIDAD

PINAR DEL RIO, Septiembre 6.— De manera alarmante está subiendo el precio de los artículos de primera necesidad, habiéndose registrado en sólo dos días un alza de tres centavos en la manteca; está subiendo el arroz y también el azúcar ha subido injustificadamente, lo que constituye un grave problema, ya que el pueblo pinareño atraviesa una difícil situación económica.

El pueblo pide a las autoridades su inmediata intervención, al objeto de evitar estos hechos que son improcedentes, por cuanto hay crecida existencia de esos artículos en almacenes y bodegas, y que no están afectados por el actual conflicto europeo.— Guillermo Rodríguez, corresponsal.

CONTRA LA ALTERACION DE LOS PRECIOS

SANTIAGO DE CUBA, Septiembre 6. DIARIO, Habana.— El Jefe de Policía del Gobierno Provincial, Pedro Campos, ha enviado al Secretario de Comercio una denuncia que hizo por escrito al Fiscal de la Audiencia, en la que acusa a determinados comerciantes de esta ciudad de una maquinación para la alteración del precio de los víveres, queriendo rememorar la época del año 14, en que alteraron los precios a su antojo, en el pan, los frijoles, la harina y otros productos.

Ahora se da el caso de que los comerciantes al por mayor no quieren vender a los detallistas más que determinadas cantidades de víveres a precios sumamente altos. De todo ello se ha dado cuenta al Fiscal de la Audiencia.

El pueblo protesta de la subida extraordinaria del arroz, los frijoles, la manteca, la harina, el pan, el jamón y otros artículos.

—En su escrito de conclusiones provisionales, el Fiscal de la Audiencia interesa treinta años se presidio para Remigio Abdon Avila, que envenenó a Eulalia Cabrera, su novia, a la que había raptado, llevándosela para Barajagua, donde falleció.

—Mr. Latrobe, millonario de Baltimore, llamó por teléfono a su hija Aleen, que viaja en el vapor «Amapala», llegado hoy a esta ciudad, dándole instrucciones para que regrese por avión, temeroso de que dicha joven continúe viaje a otros países, debido a los peligros que existen para la navegación a causa de la guerra.— García, corresponsal.

ABIERTA LA COLONIA INFANTIL

CAMAGUEY, Septiembre 6. DIARIO, Habana.— La Colonia Infantil de esta ciudad, que estaba cerrada por falta de crédito, ha vuelto a funcionar, inaugurando los nuevos servicios con unos cien niños, de uno y otro sexo. Al acto de la inauguración asistieron muchas personalidades de esta sociedad.

—Perseguido a tiros por el capitán de la policía Eduardo Duménigo, con personal a sus órdenes, lograron detener a Luis Rodríguez García, sujeto de pésimos antecedentes y autor de varios robos efectuados en esta ciudad. Está reclamado también por la Audiencia de Oriente en causa por robo.

—En la Avenida de los Mártires, unos desconocidos acometieron con una cabilla de hierro, causándole graves heridas, al chauffeur Manuel Caballero Mocoso. Fué asistido en Emergencias. Los autores, que no han sido detenidos, le habían alquilado el auto y fuera de la ciudad le agredieron.— Hernández, corresponsal.

EN PALMA SORIANO SE RECIBIO LA NOTICIA DE LA ABSOLUCION DEL SR. MANUEL OPORTO MARTINEZ CON JUBILO

PALMA SORIANO, Septiembre 6. DIARIO, Habana.— Noticias recibidas de la Habana confirman haber sido absuelto el señor Manolo Oporto Martínez, miembro estimadísimo de una querida familia de esta localidad. Parece que algunas personas malintencionadas fabricaron una grave acusación contra él, resplandeciendo en definitiva la verdad y haciéndosele justicia.— Ruiz Arias, corresponsal.

DEL CENTRAL ALAVA

Embarcaron

El lunes último embarcaron rumbo al pintoresco pueblo de Agramonte, las muy interesantes y bondadosas señoritas Rosaura Jiménez y Elsa Munis, que por sus dotes personales conquistaron numerosas simpatías en nuestra sociedad.

Tan simpáticas señoritas pasaron una larga estancia entre sus familiares residentes en este central.

Les reiteramos nuestra despedida, cordial y afectuosa.

Nacimiento

Los estimados esposos, Miguelito Dubé y Ana Luisa Martín, ambos miembros de muy queridas familias de este central, han visto alegrado su hogar con el feliz advenimiento de un hermoso niño.

Hasta ellos, nuestra enhorabuena.

María del Carmen Trabadelo

Nuevamente se encuentra en el hogar de sus padres, la bonita jovencita María del Carmen Trabadelo, que cursa estudios en un prestigioso plantel matancero.

La inteligente María del Carmen, es hija del distinguido matrimonio Raquel Alvarez y Manuel Trabadelo, acreditado comerciante y dueño del hotel de este central.

Le dedicamos una cálida bienvenida.

Aniversario de bodas

El apreciable joven Floro Páez y su bella esposa Pablita Sierra, cumplieron en días pasados el segundo aniversario de su unión matrimonial, celebrándolo entre las alegrías y congratulaciones de sus más allegados familiares.

Nuestros votos porque tengan una eterna felicidad.

Fiesta infantil

Con grandes alicientes, se efectuó en la residencia del estimado matrimonio Enimia Martín y Luciano Mortínez, uan fiesta infantil, celebrando el tercer cumpleaños de su inteligente hijito Rubén.

Conmemorando tan fausto acontecimiento, ofrecieron un recibo elegante, al que asistieron numerosos familiares y un grupo distinguido de sus amistades.

Nuestros deseos porque cumpla muchos y muy dichosos años.

Otro triunfo más para el team del central «Alava»

El baseball continúa desarrollándose con gran esplendor y entusiasmo en el stadium «Alava», pese a que todavía no ho comenzado de monera oficial la temporada de ese reinado en este central mismo nombre.

El domingo pasado, día 27, el «Alava Baseball Club» celebró en sus terrenos otro interesante encuentro, como parte de su entrenamiento, anotándose una brillante y reñida victoria frente al potente conjunto «Regalías El Cuño», del pueblo de Jovellanos.

Resultó un juego de mucha sensación y colorido, que se extendió a extra-innings, y dhrante el cual, toda la enorme concurrencio que llenaba los cómodos stands, disfrutó de situaciones emocionantes, que les hizo recordar aquellas pasadas épocas en que el team alavense en todos cuantos terrenos vistiaba, lucía el favorito y recibía innumerables muestras de la simpatía que se había conquistado...

A continuación ofrecemos el score, pero antes queremos dejar nuestra felicitación doble para los componentes de ambos equipos: al del «Alava» por los esfuerzos que viene realizando para sostener el deporte, y al del «Jovellanos» por la brillante disciplina que desplegó.

He aquí el score, llevado por Pedro Quintana, el anotador oficial:

JOVELLANOS

	V.	C.	H.	O.	E.
Cirilo, ss.	4	1	0	3	0
Terán, cf.	5	2	1	1	1
Genaro, 2b.	5	1	1	2	0
Hernández, 1b.	5	1	2	12	1
Suárez, lf.	5	0	0	1	0
Peroza, rf.	3	0	0	2	0
Rolando, c.	4	0	0	4	0
Medina, 3b.	4	1	3	1	1
Cruz, p.	3	1	2	0	0
Menéndez, rf.	1	0	0	0	0
Totales	39	6	9	23	3

«ALAVA»

	V.	C.	H.	O.	E.
Congo, 2b.	5	0	2	2	1
Conradito, ss.	4	1	1	3	0
Fino, 1b.-rf.	4	2	0	16	0
Tata, 3b.	5	1	4	1	1
Melitón, p.	5	0	1	2	0
Victorino, cf.	5	0	1	1	1
Espinal, c.	5	1	1	1	0
Chinín, lf.-rf.	4	0	1	1	0
Urbistondo, lf.	2	1	0	1	0
Galeto, 1b.	1	1	1	2	0
Totales	40	7	12	30	3

Anotación por entradas:

Jovellanos . . . . 014 010 000 0—6
Alava . . . . 103 000 002 1—7

Nota: La carrera de lo decisión se efectuó con un out y las bases se encontraban ocupodas.

Mina Díaz García.
Cronista Social.

DE SAN JUAN Y MARTINEZ

El dolor de un compañero

Días tristes y de dolor, de honda tribulación, abaten al señor José Torres Castro, dilecto amigo y compañero en la lid del periodismo, el que acaba de ver marchar, para siempre, a su bondadosa compañera, su amada esposa doña Josefa Calderón de Torres.

La ley inexorable del destino: «nacer, morir», se cumplió una vez más. Los esfuerzos de la ciencia, el cuidado amoroso de los seres queridos que la rodeaban, fueron estériles. Dios así lo ha querido y se cumplió su voluntad.

A su triste residencia, antes alegre y siempre tan acogedora, acudieron en constante desfile sus numerosas amistades compartiendo con el Sr. Torres y familiares el acerbo dolor que a todos les aflige.

En la tarde del 19 fueron conducidos los restos de la que fué tan excelente compañera, a su última morada, la morada de todos, constituyendo tan piadoso acto una verdadera demostración del afecto que les profesa este pueblo.

Descanse eternamente en paz la desaparecida dama, y reitero al amigo y compañero y demás familiares, la expresión sincera de nuestra sentida condolencia.

Al fin...

Al fin, la calle de Francisco Rivera, nuestra «rúa» principal, está siendo objeto de una general reparación. (Cuidado, lector amigo, no leas: «reparación general»).

Nuestro activo y diligente Alcalde, señor García Montesinos, vió en su deplorable estado la necesidad de reparación inaplazable, y puso manos a la obra.

Y así ya estamos mirando, contemplando cómo la pesada mole de hierro de un cilindro, pasea de arriba abajo y viceversa, aplanando a su paso el barrio y la arena, «elementos» con los que están rellenando los baches y furnias antes existentes. Pero el pueblo, siempre curioso, perspicaz y fiscalizador a su gusto y manera, se pregunta: «Y encima del barro y de la arena no echarán asfalto o cemento?»...

No falta ni el ducho exagerado que no piense en mosaicos; recordando, quizás, que nuestro Ayuntamiento es uno de los que tiene motivos para ser de los más ricos de la República. Ciertamente —y discurrimos por propia cuenta— no tendremos baches ni furnias, pero —¡válganos Dios, el polvo nos ciega, nos empolva, nos ahoga!

Tanto es así, que es curioso ver a las personas que transitan por esta calle, tapándose con sus pañuelos la boca, la nariz y hasta los ojos, tratando de evitar los insalubres efectos de la polvareda, causante directamente de la peste de grippe y catarros a granel que padecemos, pues al paso de cientos de guaguas, camiones, autos veloces, etc., etc, dejan en el ambiente tales nubes de polvo que, maquinalmente, pensamos si habrán traído a «La Meca del Tabaco» toda la arena y polvo del lejano desierto del Sahara. Palabra que sí!

Antonio López Arias

M.E.C.D. 2016

LOS AZUCARES CRUDOS DE EMBARQUE SUBIERON 10 PUNTOS Y LOS FUTUROS TUVIERON UN ALZA DE 25 PTS.

SE VENDIERON CANTIDADES DE LOS CRUDOS DE CUBA A 2.85 Y 2.95 CENTAVOS COSTO Y FLETE

En los últimos momentos los tenedores pedían a la base de tres centavos costo y flete. Los refinadores de EE. UU. subieron su cotización a 5.75. La Bolsa de Azúcar abre el 9

Volvieron a subir ayer, hasta el limite—veinticinco puntos—, que permiten las reglas de la Bolsa del Azúcar de New York, los azúcares crudos para entregas futuras. En la carta del cierre que más abajo insertamos, se da cuenta de la actuación de dicho mercado.

El mercado del disponible, o crudos de embarque, experimentó un alza de diez puntos, en relación con las ventas del martes. como se verá por las operaciones reportadas hasta última hora, que son las siguientes: de 3,000 toneladas de Cuba, para embarque en la segunda quincena del mes en curso, vendidas por Farr and Company a la American Sugar Company a 2.85 costo y flete; de 16,000 sacos de igual procedencia, en igual posición y al mismo precio a la mencionada American, y de veinte mil sacos (20,000) también de Cuba, para embarque en el presente mes, a 2.95 costo y flete, a Henderson.

A última hora los tenedores pedían a la base de tres centavos costo y flete, existiendo la impresión de que pronto se pagaría ese precio.

MERCADO DEL REFINO.— Arbuckle subió su cotización a 5.50. La American Sugar, la Pennsylvania y otras refinerias subieron el precio de su refino a 5.75, desde la apertura de ayer.

MERCADO DE FUTUROS — La carta final recibida ayer y suscrita por Thomson and McKinnon, de New York, dice como sigue:

«Los futuros azucareros subieron hoy los 25 puntos de limite que las reglas de la Bolsa permiten en un dia y este avance es el tercero consecutivo de igual cuantia, pero tuvo que hacer frente, sin embargo, a fuertes ventas de cuberturas por parte de intereses productores cubanos con el resultado de que los precios en definitiva declinaron ligeramente. A pesar de ello, más tarde, durante el día, el mercado nuevamente, subió a su máximo, haciéndose muy dificil efectuar negocios. Las transacciones durante las tres primeras horas de la sesión ascendian ya a $50,200 toneladas. La posición de julio se vendió a 2.79c. En el contrato mundial los precios se estacionaron a sus limites con la posición de julio de dicho contrato a 2.06c lb.»

La Bolsa del Azúcar de New York volverá a abrir los sábados, desde el próximo día 9.

Fijó en 2.96 la cotización «spot» para los crudos del contrato numero 3, la mencionada Bolsa de Nueva York.

"COMPAÑIA DE INDUSTRIAS AGRICOLAS, S. A."

La Junta Directiva de esta Compañía acordó, en sesión de esta fecha, suspender la Junta General Ordinaria que debía celebrarse el día 6 del corriente y señalar para dicha Junta General el día 27 del actual, a las 10 1/2 de la mañana, en el Edificio del «BANCO DEL COMERCIO», Aguiar y Obrapía, con la orden del día que se fija en la convocatoria anterior, siendo esta citación, a los efectos de los Estatutos de la Compañía, como primera convocatoria.

Habana, 5 de Septiembre de 1939.

José I. DE LA CAMARA, Presidente. — Fernando G. MENDOZA, Secretario.

Hacen gestiones los fabricantes de aguas minerales y gaseosas a fin de que se regulen los precios

Explica el Secretario de Comercio que no se ha podido ocupar en ese asunto a causa de que problemas de mayor urgencia se lo impidieron. Compañía de Seguros clandestina

El Secretario de Comercio, recibió ayer la visita de los señores José Luis Fernández, Secretario General de la Unión de Vendedores, y Leocadio Pérez Secas, quienes le hicieron entrega de un memorándum y copia del acta donde figuran los acuerdos adoptados por los industriales de gaseosas, refrescos, y aguas minerales, sobre la necesidad de normalizar las ventas de esos productos y evitar la competencia desleal que se viene realizando.

Problemas de mayor gravedad—dijo el doctor Buttari a sus visitantes,— han impedido que la Secretaría que estudia este asunto, lo haya resuelto. Prometió, no obstante, ocuparse del mismo, aprovechando los momentos actuales en que los Inspectores realizan la labor de investigar y comprobar los precios a que se están vendiendo los artículos de primera necesidad.

Declarada clandestina una Compañía de Seguros

Por resolución del Secretario de Comercio, se ha dispuesto incluir en la relación de compañías clandestinas a la entidad denominada "Saint Paul Fire and Marine Insurance Company", toda vez que se ha comprobado que la misma ha realizado operaciones de seguros sin estar debidamente autorizada por la Secretaría de Comercio.

La comprobación se ha verificado de acuerdo con la declaración jurada del doctor Alfredo Lombard Sánchez, el que a nombre y en representación de la Compañía Cubana, propietaria de los ingenios "Jatibonico" y "Jobabo", manifiesta haber cancelado las pólizas 25443 y 25602 que fueron expedidas por la mencionada compañía, así como por el testimonio del señor E. Martí, apoderado de la Cuban Destilling Company, quien declara estar cancelada la póliza 25729 de la "Saint Paul Fire and Marine Insurance Company', por haber caducado, en la que aseguraban mieles en tránsito.

La resolución del Secretario de Comercio declarando clandestina a la mencionada entidad, será publicada, para general conocimiento en la Gaceta Oficial de la República.

Consulta sobre una marca

En relación con la consulta formulada por el señor Jorge Prats, en su carácter de Presidente de los "Laboratorios Farmaco S. A.", sobre si el producto "Zás" que se propone lanzar al mercado debía ser objeto de la fijación previa del precio de venta al público de acuerdo con el Decreto que regula el precio de las medicinas, el Secretario de Comercio, en comunicación dirigida a dicho consultante, le expresa que no le es aplicable a dicho producto la disposición contenida en el Apartado Cuarto del Decreto 602 de 1939, en cuanto a fijarle precio antes de ser puesto a la venta.

VALORES

En el mercado local de valores predominó ayer el tono favorable del día anterior, persistiendo la actividad de los compradores. Fueron el Bono nuevo de la Deuda Exterior y las Obligaciones Oro del Tesoro, las emisiones objeto de la mayor demanda.

A base del mencionado Bono 1977 se hicieron negocios por unos $85,000, incluyendo las operaciones hechas en las pizarras de la Bolsa local. En la de la mañana, cotización del Bolsín, se vendieron $1,000 a 64. Después se ejecutaron en privado otras operaciones hasta 64-¾. Algún observador estimaba que llegó a pagarse antes del medio día el precio máximo del martes,, o sea 65. Pero después de las dos el papel declinó, operándose durante la Cotización Oficial en $5,000 a 63-¼. Los compradores seguían en el mercado en la hora final, y los vendedores parecían retraídos.

Se hicieron también algunos negocios a base de otros bonos de renta fija, cuya firmeza sigue al margen de toda especulación.

Las Obligaciones Oro del Tesoro estuvieron más firmes. En las de siete y cuatro cupones se concertaron negocios por unos $90,000. Están incluídas en ese volumen estimado, las ventas hechas en las pizarras de la Bolsa local; que son las siguientes: $5,000 a 40-1/2, y otros $5.000 a 40-⅝ durante la Cotización Oficial. Después había más compradores, que llegaron a pagar hasta 40-¾. A última hora no había papel de esas Obligaciones con siete cupones, a menos de 41. Se nos dijo que las de cuatro cupones fueron pagadas, en operaciones privadas, a 37-¾.

Mejorarán las principales emisiones de acciones, operándose en varios lotes de las que pagan dividendos, dentro de los precios cotizados en la Bolsa. Durante la Cotización a Término celebrada en dicho centro de contrataciones se vendieron diez acciones preferentes de la Havana Electric Utilities, a seis para entregar el papel el día quince

MERCADO DE ALGODON

Cierre de ayer en New York.

Octubre	9.13
Diciembre	9.02
Enero	9.01
Marzo	8.93
Mayo	8.79
Julio	8.62

MERCADO DE GOMA

Cierre ayer en New York:

Septiembre	19.88
Enero	19.85
Diciembre	19.68
Marzo	—

MERCADO DE SEDA

Cierre ayer en New York:

Septiembre	267
Octubre	256
Diciembre	246

MERCADO DE MANTECA

Cierre de ayer en Chicago:

Diciembre	7.42
Mayo	8.07
Granel	8.75

CELEBRO SESION AYER LA DIRECTIVA DE LA CAMARA DE COMERCIO AMERICANA

El Presidente Ramón Conroy presidió la sesión-almuerzo reglamentaria del Consejo de Directores de la Cámara de Comercio Americana de Cuba, celebrada ayer en el Club Americano.

La orden del día de la breve sesión estaba integrada por comunicaciones e informes.

Se encontraban presentes los siguientes Directores: Sres. Robert A. Anderson, Albert W. Benson, Ralph C. Lees, W. S. Loudermilk, H. F. Manning, Fred A. Morris, Edward F. Ozab, Ernest A. Steward, W. G. Whitsett y H. L. Woodward. El doctor Jorge E. de Cubas, de los Asesores Legales de la Cámara, también se encontraba presente.

MERCADO DE PIELES

Cierre ayer en New York:

Septiembre	13.16
Diciembre	13.50
Marzo	13.85
Junio	—

MERCADO DE METALES

Cierre ayer en New York:

Cobre	—
Plomo	5.25
Manganeso	40.00
Nickel	35.00
Estaño	59.00
Zinc	5.89

INICIARA SUS TAREAS LA ASAMBLEA NACIONAL DE LOS CAFETALEROS, EL 19 DE NOVIEMBRE

BOLSA DE NUEVA YORK

COTIZACIONES AL CIERRE AYER

—A	
Amer Crys	17
Am Radiator	9⅛
Adams Expr	10
Air Reducc	61
Alaska Jun	6⅝
Allied Chem	188
Allis Chal	39¾
Amer Can	108⅛
Am Car Fou	25
Am F. Pow	2¼
Amer Ice	1⅝
Amer Inter	7¼
Amer Loco	21½
Am P. Light	5⅛
Amer Smel	54
Amer Sugar	32⅜
A. C. Alcohol	9½
Amer T and T	162
Am Tobac A	78½
Am Tobac B	79⅝
Am w works	11
Am woolen	11½
Anaconda C	37
Atchison	27¼
Atlan Coast	19¼
Atlan Ref	21½
Ass D. Goods	7⅝
Auburn Auto	2½
Aviat Car	5⅞
Amer Metal	33½
Armour and Co	8
—B.	
Baldwin Lo	16¼
Balt and Ohio	6⅞
Bendix Avi	27¼
Best and Co	34
Beth Steel	83¾
Borden Co	20½
Briggs	20¾
Brook Man	10½
Butte Copp	5¼
Byers A. M.	11⅞
—C.	
Car Pacif	5¾
Curt w A	25½
Curt w com	6⅞
Case T. Mach	76
Columb Gas	7
C. de Pasco	44⅝
Ches and Ohio	36¼
Chi R Islan	—
Chrysler	81¾
Coca Cola	103¾
Col Carbon	89
Comm and Sout	1½
Cons Gas	30
Cons Oil	9⅝
Cont Can	45¾
Cont Oil	28⅞
Corn Prod	62½
Cont Motors	3⅛
Cuba Co	—
Cub Amer S	11¾
C. Am Sug p	79
Cmm-l Solv	13½
Chesapeake	22½
Cruc Steel	41
Cons R. Cuba	3½
Canada Dry	15¾
—D	
Del Hudson	12
Del and Lack	6⅞
D. Aircraft	69½
Drug Inc	5⅞
Dupont	180¾
—E	
East Kodak	159
El Auto Lit	35
El Pow Lig	8⅝
Elec Bond	9⅞
Erie R R	1¾
—F.	
Fox Film C	14
Frep Texas	29
Foster wh	19⅝
Firestone	20⅛
—G	
Gen. Asphalt	13⅞
Gen Elec	39¾
Gen Foods	40¼
Gen Motors	50⅜
Guantánamo	5⅛
Gillet Saf	6¼
Gimbel Bros	7⅞
Gold Dust	12¼
Goodrich R	23⅜
Goodyear	30
Gen Bronze	4½
Graham Page	1
Gramby	10
Great North	26⅝

—H	
Homestake	57
Houston Oil	8⅛
Hudson Mot	6
—I	
Ill Cent	13
Interb R. T.	3¼
Int Cement	40⅛
Int. Nickel	53
Inter Tel	4¾
I Tel F. S.	5¼
Illin Glas	60
—J	
Johns Mansv	64
—K	
Kroker Groc	25⅝
Kennecot	32⅞
—L	
Lambert Co	15⅞
Lgg Myers	99½
Loews Inc	33⅜
Loose wiles	17¾
Lorillard	22½
Louise Nas	40½
Ludlum Stl	23½
Lehman Cor	26¼
Liquid Carb	15⅝
—M	
Marcy H. H	28½
Manati Sug	6¼
Montgomeri	50¼
Miss Pac c	—
Miss Pac P	1⅜
Morris Phi	77
Murray Corp	6
—N	
N Y Central	16⅝
Nash Kelvi	6⅞
Nat-l Bisc	23½
Nat-l Dairy	15½
Nat-l P. Li	8½
Nat-l Steel	77⅛
North Amer	21½
N A Aviation	17⅝
Nort Pacif	10¼
—O.	
Ohio Oil	9¾
Otis Elev	16⅜
Otis Steel	14⅝
—P	
Packard Mot	4⅛
Paramount	7¼
Pennsyvann	19⅝
Pat Mines	10⅞
P. Petroleum	43
Pullman Co	28¼
Pure Oil	10½
Puerto Rico	32
—R	
Radio Corp	6
Rep I Steel	24¾
Reynolds	37½
—S.	
Schen Dis	12⅝
Safeway	40¾
Sears Roeb	75¾
Shell Uni	15¼
Simmons Co	20⅞
Soc Vacuun	14¼
St. Paul	1
So Pacific	14½
South Ry	16½
Stan Brands	6⅞
Stand Gas	3
Stan N J	48½
Stan Oil C	30¾
Stewart war	9
Studebaker	7¾
—T	
Texas Co	45⅞
Texas Gulf	34⅞
Tinken Roll	47
—U	
Union Carb	89
U. Pacific	99
United Cor	3¼
Uni Cor pfd	34¼
Unit Fruit	86
U S Rubber	45¼
U Aircraft	39⅜
U S Steel	64⅞
U S Inb Alc	21⅞
U. Gas Corp	—
—V.	
Vanadium	30⅝
—W	
Warner Bros	3⅞
W. Brothers	2⅞
West Elec	111½
Woolworth	40¾
Yellot Tr	17W

PROMEDIOS DEL CIERRE DE LA BOLSA DE NUEVA YORK

NUEVA YORK, septiembre 6
(Por Dow Jones Co.)

	Abre.	Max.	Min.	Cierre.		
30 industriales	149.30	150.76	146.08	148.04	baja	.08
20 ferroviarias	29.27	30.03	28.76	29.16	alza	.20
15 serv. públi.	24.03	24.41	23.64	23.79	sin cambio.	

CARTA SOBRE LOS GRANOS

CHICAGO, septiembre 6.—Las transacciones en granos de efectivo quedaron prácticamente paralizadas ayer en vista de que el mercado abrió con alza de 25 puntos, máximo permitido en un solo día, no dejando ello lugar a ninguna ulterior fluctuación. Aquellos molinos que tienen grandes pedidos de harina en mano reportaron su imposibilidad de cotizar precios al no saber lo que habrán de pagar por el trigo de efectivo.

Bonos de Cuba

Cierre ayer en New York:

Speyer, 5 por ciento	101½	104
Speyer, 4½	100	—
Morgan, 5½	100¼	104¼
Morgan, 5	102¾	—
Obras Públicas	71½	75
Cuba. 4½-1977	57½	58
Cuba Railroad 5	40	42
Cuba Railroad 7½	41½	45
Cuba Northern 5½	33	34
Manatí Sug. 4	38½	39
Warren Bros. Db 6	41½	41¾

MERCADO DE GRANOS

Cierre de ayer en Chicago:

Avena	
Septiembre	39⅜
Mayo	38⅝
Diciembre	39⅛
Centeno	
Septiembre	55¼
Diciembre	57⅞
Mayo	60⅞
Maiz	
Septiembre	57¾
Diciembre	58⅝
Mayo	61⅛
Trigo	
Septiembre	86⅝
Diciembre	86⅞
Mayo	87⅝
Winnipeg	
Octubre	79
Diciembre	80⅛
Mayo	83½

MERCADO DE AMSTERDAM

AMSTERDAM, septiembre 6.—En las operaciones extraoficiales de la mañana los valores domésticos subieron 14 puntos. Los valores americanos fluctuaron alrededor de 5 puntos por arriba del cierre de ayer, pero en relación con sus niveles de paridad actuaron irregularmente.

GANANCIAS Y PERDIDAS

NEW YORK, septiembre 6.—Las ventas efectuadas por Neisner and Brothers durante el mes de agosto subieron 21.2 por ciento. Sun Life Canada: Declaró el pago de un dividendo regular de $3.75. Eaestern Air Lines: En el trimestre que terminó el 30 de junio tuvo una utilidad neta de 31 por acción contra 12 centavos.

MERCADO DE LONDRES

LONDRES, septiembre 6.—El oro se cotizó hoy a 168 chelines, sin variación. (Oro en barras). El tipo para la libra esterlina se fijó por el Banco de Inglaterra de 4.02 a 4.06 cable New York. Las transacciones en valores internacionales se hacen a base restringida, y los precios están por debajo de sus niveles de paridad.

—El precio del platino subió a 185 chelines por onza, lo que representa un alza de 10 chelines.

—La plata se cotizó hoy a 21.1|16 peniques por onza, lo que representa un alza de 7|16 de peniques.

SUBIERON LOS SEGUROS MARITIMOS EN N. YORK

NEW YORK, septiembre 6.—Los tipos mínimos de seguros en embarques marítimos fueron aumentados ayer a niveles prácticamente prohibitivos por las Compañía de Seguros locales. Los aumentos en algunos casos ascienden a 1.500 por ciento. Los tipos de embarques procedentes de y destinados al Reino Unido y Europa han sido triplicados.

—La American Smelting anunció hoy haber aumentado en $5.00 por tonelada el precio del plomo, el que se cotiza desde ahora en New York a razón de 5.1|2 centavos libra.

—La hojalata se ha vendido aquí a $6.00 por tonelada por arriba de los precios recién cotizados.

—Se ha dispuesto que para obtener los precios de apertura en Bolsa todas las órdenes de compras en lotes deberán haber sido presentadas no más tarde de las 9.45 a. m.

MUY FIRME LA BOLSA DE VALORES DE NEW YORK

NEW YORK, septiembre 6.—En medio de continua actividad, los valores «liders» del mercado no lograron hoy nuevos progresos alcistas, pero el tono, sin embargo, fué firme y aparentemente hubo buena demanda de esos valores durante los períodos reaccionarios. Tal como ocurrió ayer, las noticias de la guerra tanto como las domésticas tuvieron poco efecto directo sobre los precios. Se dijo que los contratos ya hechos con los Gobiernos extranjeros estipulan generalmente que las entregas y los pagos de los mismos serán efectuados en los Estados Unidos en el caso de que las medidas de neutralidad se pongan en vigor. En resumen, el mercado demostró una actuación buena y tan pronto el avance que se ha logrado hasta ahora quede digerido, es probable que se observen nuevos progresos de precios.—JFK.

REUNIDOS LOS DELEGADOS DE LOS TERMINOS PRODUCTORES CON EL STRIO. DE AGRICULTURA

Hoy volverán a reunirse los exportadores de aguacates para tomar acuerdos en relación con el mercado de los Estados Unidos. No quieren que se deprecie el mercado

Presidiendo el Ingeniero López Castro, Secretario de Agricultura, y con asistencia de los dirigentes del Instituto Cubano de Estabilización del Café, se reunieron los delegados de los cafetaleros de Candelaria. Manzanillo, San Cristóbal, Cabañas, Yateras, Trinidad, Sagua de Tánamo, Fomento, Bayamo, Jiguaní, Alto Songo, Cienfuegos, El Cobre, Guantánamo y San Luis, los que escucharon las palabras del Ingeniero López Castro que señaló que, no obstante la que, quizás, pudiera llamarse aparatosidad del acto en un Salón Oficial, quería que la reunión fuera de franca camaradería. «Están ustedes en su casa», terminó diciendo; para agregar, después, que, para cumplir la Ley de Asociaciones, se había confeccionado un Reglamento de carácter provisional, cuyas disposiciones no ameritaba fueran discutidas, ya que lo que interesaba era llegar a la constitución de la Asamblea Nacional, llamada a pulir y discutir el citado proyecto de Reglamento.

«Se acerca el momento, siguió diciendo, que sólo seré un recuerdo en la potente Asociación que se va a crear. Mi única misión ha sido la del simple colaborador en un empeño tan beneficioso para la caficultura cubana, sin aspirar o otro fin que el de ver a los cosecheros de café siendo los propios ejecutores de sus destinos sociales.»

Se refirió el ingeniero López Castro al Block Agrario que en su cualidad de hermana mayor, propugna constituír en Cuba la Asociación de Colonos, para unir en un apretado haz a todos los hombres que viven y cultivan el agro-cubano, para la defensa de los intereses agricolas del país en concordancia con los demás intereses de la nación.

Momentos después de abandonar el salón el ingenieron López Castro llegó al Salón una Comisión de la Asociación de Colonos de Cuba, saludando a los cafetaleros y ofreciéndoles su concurso.

Acto seguido, se concede un plazo, hasta el 10 de Octubre, para las inscripciones; se fijan los domingos 29 de octubre para la constitución de los Delegados a la Nacional y 19 del propio noviembre, para la Asamblea Nacional. Se acuerda, también, que las asambleas se reúnan rotariamente en las 3 provincias cafetaleras; que el Instituto de Estabilización del Café facilite modelos de Actas y Boletas.

A la una de la madrugada se terminó el acto.

Se reúnen los exportadores de aguacates

Hoy, jueves a las nueve de la mañana, se reunirán en la Secretaría de Agricultura los exportadores de aguacates, con asistencia de altos funcionarios del Departamento.

Posiblemente se tomen acuerdos referentes a los embarques de aguacates en la próxima semana, a fin de no depreciar el mercado comprador.

Títulos expedidos

El Subsecretario de Agricultura Dr. Gustavo E. Perea ha firmado los siguientes títulos expedidos por el Negociado de Registro Pecuario y Marcas de Ganado.

Martín Otero Alfonso, Francisco Rabasa Prieto, Antero Santos Martínez, Francisco García Hurtado. Carlos Alonso, Juan González Martín y Justo Sardiñas de la provincia de Santa Clara.

Elio Santana Ramos, Erasmo Pérez Nápoles, María Salomé Coca García, Francisco Grillo, Walterio Silverio del Sol y Rosa Xiques Macías de la provincia de Camagüey.

Jacinto Peña Marrero, Francisco Olmo, Ramón Aguilera Ortiz, Juan Carbajo Mondelo, Francisco Expósito y Matías González Pérez de la provincia de Oriente.

Guías forestales autorizadas

Por el Departamento de Montes, Minas y Aguas de la Secretaría de Agricultura, han sido autorizadas las siguientes guías forestales en montes particulares:

A Ignacio Delgado, Francisco Leniz, Ezequiel Revilla, Antonio Riopera, Manuel Carreño, Cía. S. y A., Santa Clara S. A., Pedro Robau García, Manuel Marín Ramos, Cía. Cubana de Maderas S. A., Joaquín Vencio, Cía. Agrícola Guanacabibes S. A., Máximo González, Manuel Dumas, Alfredo E. Domínguez, José Cuesta del Gallego, Eduardo Montalvo, José Fernández Lorenzo, Antonio García y Correa, Francisco Enríquez y Laureano Sampedro Robato.

GANADO

LOS PRECIOS EN PIE

Precios que pagan compradores entregado el ganado en esta capital, según información de los Mataderos:

	Ctvs. Libra
Vacuno, de 3¼ a	3½
Lanar, de 3 a	3½

Precios del ganado porcino

De 100 lbs. a 125 lbs. de 4 a 5 cts
De 125 lbs. a 150 lbs. de 5 a 5¼ cts
De 150 lbs. a 175 lbs. de 5¼ a 5½ cts
De 175 lbs. a 200 lbs. de 5½ a 6 cts

LOS PRECIOS DE LA CARNE

En los mataderos de esta capital rigen los siguientes precios:

	Ctvs. Kilo
Vacuno, de 12 a	14
Cerda, de 25 a	30
Lanar, de 20 a	25

MATADERO DE LUYANO

Se sacrificaron ayer en el Matadero de Luyanó:

Cerda	70
Vacuno	29
Lanar	—

MATADERO INDUSTRIAL

Se sacrificaron ayer en el Matadero Industrial;

	Cabezas
Vacuno	147
Cerda	133
Lanar	41

CARROS ENTRADOS

Llegaron 11 carros de Veguitas, con ganado vacuno para el Matadero de Luyanó.

MARCAS Y PATENTES

Relación de solicitudes de inscripción de marcas y patentes presentadas en la Secretaría de Comercio con fecha 5 de septiembre de 1939.

El Crédito (Marca) para distinguir fósforos, solicitada por el Agente Oficial Pablo J. Oliva, a nombre de Fortunato Pardo y Blanco, establecido en esta ciudad.

Heraldo (Marca) para distinguir coñac, con reivindicación de los colores rojo, oro, negro y blanco, solicitada por Manuel Alvarez ,a nombre de Viuda de Lamela y Alvarez, establecida en esta ciudad.

Heraldo (Marca) para distinguir ron, con reivindicación de los colores oro, rojo, negro y blanco, solicitada por Manuel Alvarez, a nombre de Viuda de Lamela y Alvarez, establecida en esta ciudad.

Sin denominación (Marca) para distinguir brandy, anís, coñac, ron, vinos, vermouth y vinagre, solicitada por Manuel Alvarez, a nombre de Viuda de Lamela y Alvarez, a nombre de Lamela y Alvarez, establecida en esta ciudad.

Heraldo (Marca para distinguir coñac, con reivindicación de los colores rojo, oro, negro y blanco, silicitada por Manuel Alvarez, a nombre de Viuda de Lamela y Alvarez, establecida en esta ciudad.

LYS (Marca) para distinguir extractos, lociones, esencias, colonias, etc. solicitada por Ramón Pis Valdés establecido en esta ciudad.

Granito Regil (Marca) para distinguir café en grano, tostado y molido, solicitada por el Agente Oficial José A. Lanza Pujadas, a nombre de Compañía Oriental de Café, S. A. establecida en esta ciudad.

La Panificadora (Rótulo de Establecimiento) para distinguir su establecimiento de panadería, galletería y dulcería, solicitada por Emilio Vieiro Poso, establecido en la ciudad de Santiago de Cuba.

Relación de solicitudes de inscripción de marcas y patentes presentadas en la Secretaría de Comercio con fecha 2 de septiembre de 1939.

Asociación Nacional-Legal de Optometristas (Nombre Comercial) para difundir y propagar los beneficios de la misma, solicitado por el Agente Oficial Manuel Lloret, a nombre de la Asociación Nacional-Legal de Optometristas, establecida en esta ciudad.

Haig & Haig (Marca) para distingiur whisky escocés, solicitada por el Agente Oficial Ricardo Moré, a nombre de Haig & Haig, Limited, establecida en Escocia, Gran Bretaña.

Patente de invención por un nuevo envase, solicitado por el Agente Oficial Ricardo Morán y Castro, a nombre de Ferrán Hermanos, establecidos en esta ciudad.

MERCADO DE LIVERPOOL

LIVERPOOL, septiembre 6.—Las operaciones de la bolsa de algodón han sido restringidas. Un máximo de precios ha quedado establecido tomando como base el cierre de ayer.

TABACO

El alza del azúcar y la mejoría experimentada por los valores de las empresas y compañías industriales y de servicios públicos nacionales, ha alentado bastante al mercado de tabaco en rama, especialmente a los tenedores que venden la materia prima a los fabricantes de esta capital y del interior que manufacturan torcido para el consumo doméstico. Fundan su mejor impresión en la crencia de que tan pronto repercuta la mejoría del azúcar en todas las actividades nacionales, será mayor el consumo doméstico de los «puros» y cigarrillos. Los fabricantes que tienen sus mayores negocios en las exportaciones, especialmente a Europa permanecen presa de desaliento porque ignoran hasta cuándo ha de durar la inactividad a que los ha condenado la guerra.

Entradas por camiones

Se recibieron por camiones las partidas de tercios y pacas que relacionamos a continuación:

De Zaza del Medio, para Constantino González y Compañía, 127.

De Taguasco, para los mismos señores, 30.

De Cabaiguán, para Junco y Compañía, 138.

De Río Hondo, para Toraño y Compañía, 70.

De Puerto Esperanza, para Constantino González y Compañía, 150.

De Pinar del Río, para los mismos señores de González, 161.

De Caimito, para José Toraño y Compañía, 31.

De Salud, para Santiago Toraño y Compañía, 30.

Recibos por ferrocarril

Por los patios de los ferrocarriles se recibieron ayer las siguientes partidas de tercios y pacas:

De Placetas, para Menéndez y Compañía, 330.

Del mismo Placetas, para I. Kaffenburgh-s Son, 155.

También de Placetas, para S. Ruppin Havana Tobacco, 129.

De Santa Clara, para la misma S. Ruppin, 285.

Del mismo lugar, para I. Kaffenburgh-s Son, 51.

COTIZACION DE LA PLATA

La plata cubana acentuó ayer su tono de firmeza en el mercado local. Abrió entre seis tres cuartos y siete de descuento, contra el billete americano. En la mañana no habia plata en dos instituciones bancarias. Poco después, o antes del mediodía, una firma compró a seis tres octavos; a nuestro entender, en uno de los bancos a que nos referimos. El cierre fué en el mercado entre cinco y medio, y cinco y cinco octavos de descuento.

BOLSA DE LA HABANA

COTIZACIONES AL CIERRE AYER

COTIZACION OFICIAL

Bonos y obligaciones	Comp.	Vend.
Repúblic de Cuba:		
1904-1944, Speyer	103	120
1905. Deuda Interior	90	105
1909-1949	105	118
1914-1949(Morgan	106	—
1923-1953 Morgan	106	120
O. P. 1930-1945	76	—
1937-1977	63¼	64
Oblig. oro con 9 cup	45	—
Oblig. oro con 7 cup.	40⅝	41
Obli. oro con 4 cup.	36½	40
1930-1940. Azúcar	108	—
Centro Asturiano	25	—
Cervecera	25	—
Cervecera. oblig no hip	15	—
Hav. Elec. Cons.	45	—
Hav. Elec. Debentures oblig no hip	1	3
Edi. La Metropolitana	30	—
M. de Abasto. 1ra hip.	30	70
Nueva F. Hielo	108	—
Papelera Serie B.	40	—
Teléfonos	90	—
Unidos	5	—
Acciones:	**Comp.**	**Vend.**
Cervecera	20	—
F. C. Consol. Cuba, P.	3½	4¼
Cuba R R	5¾	—
Fibras y Jarcia	15	—
H. E. Utilities Co. P. 6%.	40	45
H. E. Utilities Co. P. 5%.	5½	—
Hav. Elec. Ry. Co. P.	¾	—
Hav. Elec Ry Co. P	¼	¾
Jarcia P	30	—
Jarcia. C	7	14
Licorera de Cuba	1½	—
Seguros La Mercantil	155	—
Naviera, P.	21½	30
Naviera, C	2¼	—
Nueva F. Hielo	125	—
Nueva F. Hielo Benef	34	50
Teléfono P	59	69
Teléfono	11	18
Unidos	3⅛	5

COTIZACION A TERMINO
Entregas:
Los días 15 y último de mes

Bonos y Obligaciones	Comp.	Vend.
Republica de Cuba,		
Speyer 5 por ciento	103	120
Deuda Interior	92	105
Speyer 4½	104	124
Morgan 5 por ciento.	105	126
Morgan 5½	108	120
O. P. 1945	77¾	89

	Comp.	Vend.
4½-1977	63	63⅜
Oblig. oro con 9 cup.	46	—
Oblig. oro con 7 cup.	40⅞	43
Oblig. oro con 4 cup.	37⅞	39
Azúcar	104	125
Centro Asturiano	.25	—
Cerv. Inter	26	—
Cerv. Inter. Oblig no hip.	16	—
Gas y Electricidad	101	—
Hav. Elec. Ry Co	48	—
H. E Ry Co. oblig no hip.	1¼	2
Nueva F. Hielo	108	—
Papelera C. Serie B	50	—
Cuban Telephone	90	110
Unidos	5	—
Acciones	**Comp.**	**Vend.**
Cerv. Inter.	20	—
F. C. Cons. Pref	3	5
Cuba Railroad. P	39	49
H. E. Utilities Pretes	6	6½
Hav. Elec Ry Co P	½	—
Jarcia, P	35	—
Jarcia, C	7	13
Licorera de Cuba	1	—
Naviera, P	24	30
Naviera, C	2¼	4
Nueva F. Hielo	120	200
Nueva F. Hielo bnef	35	40
Teléfonos, Pref	60	70
Teléfonos, C	10	20
Unidos	1⅛	4
Union Oil	3½	6

CÓTIZACION LIBRE

Bonos y Obligaciones	Comp.	Vend.
Inter Tel Convert 41	100	—
Inter Tel 5%-1955	58	—
Cuba R. R. 7½-1936	38	—
Norte de Cuba 5½-1942	33	—
Manatí Sg 5½-1942	20	—
Vertientes Sg. 7%-1942	7	—
Centro Gallego 6%-1975	20	—
Vedado T. 3%-1949	3	—
Pro Arte Musical 7%	25	—
Casino Español 6%.	40	80
Warren Bros	40	—
Acciones	**Comp.**	**Vend.**
Inter Telp and Tel	4	—
C. C. E. Pref. 6 pesos	20	—
Cuban Ame Sug. C	11	—
Cuba Co. C		
Auxiliar Marítima	6	10
La Comercial, Seguros		
Seguros El Comercio	100	—
Central Violeta	9¾	—
Guantánamo, P	30	—
Guantánamo, C	4¾	—
C. Litográfica. P	30	—

Aclara la Cámara de Comercio cierta consulta comercial

Exentas del uno y medio las mercancías transferidas en el seno de una misma empresa

La Cámara de Comercio de la República de Cuba, evacuando consulta formulada por una entidad asociada, ha emitido por medio de su Departamento Legal un informe sobre exención del impuesto del uno y medio por ciento, en las transferencias de mercancias efectuadas de uno a otro departamento dentro de la misma empresa contribuyente por tal concepto.

Se trata de una Compañía azucarera que controla por igual un ingenio de fabricar azúcar y el Departamento Comercial enclavado en el mismo. La entidad consultante quiere que se le aclare si, a pesar de mediar un lucro consistente en la utilidad que obtiene el transferente, tales transferencias se hallan exentas del impuesto.

El letrado de la Cámara de Comercio de la República de Cuba, que en anterior informe ha señalado que existe dicha exención cuando las transferencias de mercancias se hacen de una a otra dependencia de la misma empresa, por cuanto que no cambian de dueño, añade ahora, en relación con el lucro que señala la entidad consultante, que siendo como ya se ha dicho, el Central referido y su Departamento Comercial meras dependencias de la empresa azucarera en cuestión, el lucro o la utilidad que el Departamento Comercial alcance con estas transferencias, lo hará más rico en relacion al central, únicamente a los fines interiores de la contabilidad de ambos; pero en nada modifica el patrimonio de dicha Compañía azucarera, pues nada gana ella con que el Departamento Comercial gane 10 si el central (que es ella misma también), pierde esos diez, al darlos al Departamento Comercial en forma de mayor precio de las mercancias objeto de las transferencias.

En conclusión, el letrado informante señala que ni el Departamento Comercial ni el central son los contribuyentes del impuesto de uno y medio por ciento; el contribuyente—dice—es la Compañía azucarera a que se ha hecho referencia, y es así como debe constar en las oficinas fiscales correspondientes.

LAS APRECIACIONES DEL MERCADO DE LOS AZUCARES

SEPTIEMBRE 6 DE 1939

Costo y Flete		
Pronto embarque a EE. UU.	2.60	2.95
Flete	0.25	0.25
Libre a Bordo—Pago inmediato		
E. E. U. U. Cuota libre	2.34	2.68
E. E. U. U. Cuota retenida 1940	2.20	2.48
Cuota mundial conjunto	1.90	2.08
Cuota local — Ex-Almacén Puerto)	1.46	1.46
Todas las cuotas.	2.11¾	2.37½

NOTAS: Con la Terminal de Londres paralizada a causa de las hostilidades europeas, y el movimiento de los precios en la Bolsa N. Y., limitado por la cláusula que prohibe alzas o bajas mayores de 25 puntos en un día, estos precios sólo deben considerarse como una indicación de los tipos aproximados del mercado.

NOTA: Los precios para las cuotas de embarque se entenderán pagaderos en la proporción de monedas establecida. La cuota de consumo Local está cotizada en moneda nacional.

(Estas apreciaciones son de Luis Mendoza y Compañía).

ESTADO DEL TIEMPO

Pronóstico para hoy, jueves: Vientos flojos a frescos del nordeste al sur. Cielos parte nublados y nublados. Turbonadas diseminadas por el territorio.—Observatorio Nacional.

CAMBIOS

Tipos de venta al cierre ayer en Bancos de esta capital:

Nueva York. cable	1-10P.
Nueva York vista	1-10P.
Londres, cable.	4.05
Londres, vista	4.04
París, cable	2.35
París, vista	2.34
Madrid, vista	Nominal
Madrid. cable	Nominal
Italia, cable	5.28
Italia, vista	5.27½
Toronto, cable	9½D
Toronto vista	9⅝D
Alemania cable	40.02
Alemania, vista	40.00
Bélgica cable	17.15
Bélgica, vista	17.14
Suiza, cable	22.74
Suiza, vista	22.74
Hong Kong, cable	28.00
Hong Kong, vista	27.95
Amsterdam, cable	53.95
Amsterdam, vista	53.90
Suecia, cable	24.22
Suecia, vista	24.20
Japón, vista	27.34
Japón, cable	27.35

COTIZACIONES DE LA BOLSA DEL AZUCAR DE NEW YORK

NUEVA YORK, Septi. 6. (Por el hilo directo de Luis Mendoza y Compañía).

CONTRATO NUM. 3

Meses	Abre	Max.	Min.	Cierre
—1939:				
Sept.	2.78	2.78	2.78	2.78
Nov.	2.82	2.82	2.81	2.82
—1940:				
Enero	2.73	2.73	2.71	2.73
Marzo.	2.75	2.75	2.75	2.75
Mayo.	2.77	2.77	2.76	2.77
Julio.	2.79	2.79	2.79	2.79

CONTRATO NUM. 4

Meses	Abre	Max.	Min.	Cierre
—1939:				
Dic	204	204	204	204
—1940:				
Marzo	204	204	204	204
Mayo	205½	205½	205½	205½
Julio	206	206	206	206

CAMBIOS EN NEW YORK

Cierre ayer en New York.

Libra Esterlina	4.06
Franco	2.33¼
Pesetas	11½

Cotizaciones

COTIZACION DE LA LIBRA

La libra esterlina se cotizó ayer al cierre del Mercado local a $4.05.

COTIZACION DE LA PESETA

La peseta española se cotizó ayer, al cierre del Mercado local, nominal.

COTIZACION DEL FRANCO

El franco francés se cotizó ayer en el Mercado local, a razón de 42.55 por dólar.

ACCIONES DE LOS BANCOS

Royal Banck of Canada.	157
Guaranty Trust	263
New York Trust C	107
Chase National Bank	31⅜
Public Nat Bank	28¼
National City Bank	25
Irving Trust	10⅝
Manufacturers Trust.	36¼
Corn Exchange B	53
Chemical B. Trust	45¼
Bank of Manhattan	15¾
First National of N. Y.	1790
Central Hannover	97½
First Nat Boston	43
First Boston Corp	13

MERCADO DE CAFE

Cierre ayer en New York:

Octubre	4.17
Diciembre	4.20
Marzo	4.20
Mayo	—
Julio	—

BOSTON SURETY COMPANY, S. A.
GARANTIA EN BONOS DE LA REPUBLICA
FIANZAS EN GENERAL
MANZANA DE GOMEZ. DEPARTAMENTOS 365-368.—HABANA
TELEFONOS: A-6204 Y M-2517.
CABLE: AVIEITES. TELEGRAFO: BOSCO.

M.E.C.D. 2016

CRUCIGRAMAS

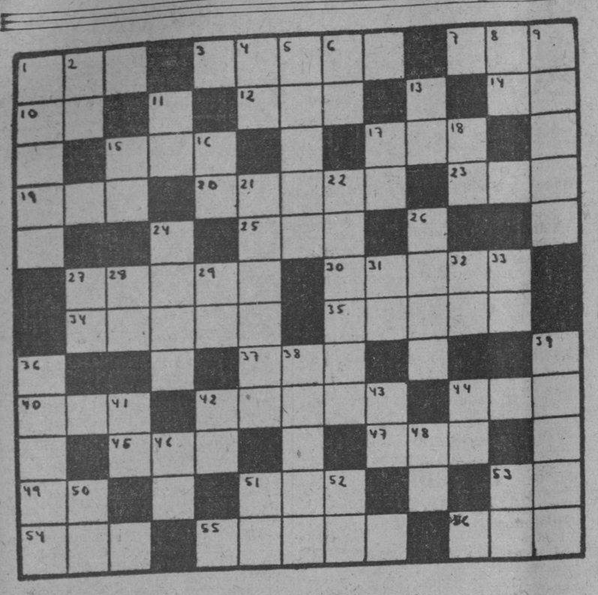

HORIZONTALES

1—Preposición
3—Mono de cola larga (pl)
7—Oxido de calcio
10—Moneda de cobre de los romanos
12—Tiempo del vergo caer
14—Nota musical
15—Una de las islas Carolinas
17—Título de alta dignidad en algunos Estados
19—Cólera
20—Instrumento agrícola
23—Epoca
25—Prominencia que forma la superficie del agua agitada
27—Sobrenombre de Minerva
30—Pintor español del siglo XIX
34—Río de Africa
35—Una de las islas Jónicas
37—Contracción
40—Río de Rusia
42—Burlas
44—Río de Rusia
45—Adverbio de modo
47—Puerto del Perú
49—Cierta hiedra de la China
51—Agarradera
53—Marchad
54—Consonante
55—La más joven de las tres Parcas
56—Terminación de aumentativo

VERTICALES

1—Capital de Francia
2—Pronombre
4—Número romano
5—Alveo o cauce artificial
6—Escuché
8—Preposición inseparable
9—Elevación del terreno (pl)
11—Interjección
13—Símbolo del Bario
15—Adverbio de tiempo
16—Sílaba que repetida resulta un apodo familiar
17—Río de Italia
18—Nota musical
21—Que tiene color de rosa
22—Esposa de Sansón.
24—Una de las nueve musas
26—Canoa que usan los indios mexicanos
27—Igual al 16
28—Contracción
29—Antes meridiano
31—Antiguo nombre de la nota do
32—Antes de Cristo
33—Sociedad Anónima
36—Obstáculo, impedimento
38—Ciudad de la antigua Jonia célebre por su templo de Diana
39—Ave palmípeda
41—Símbolo del Galio
42—Nota musical
43—Afirmación
44—Nota musical
46—Conozco.
48—Artículo
50—Terminación de aumentativo
51—Contracción
52—Preposición inglesa
53—Ello (en inglés)

A. L. G.

Solución al Crucigrama anterior

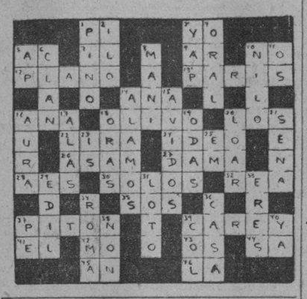

El Líbano ratifica su plena adhesión a Francia

BEIRUT, Líbano, septiembre 6. (Havas).—Continúa llegando al Alto Comisario de Francia, manifestaciones de lealtad a la República.

El cardenal Tappouni, patriarca de Antioquía, así como varios jefes religiosos y civiles, hicieron representaciones de la misma clase ante el representante del Gobierno francés.

ANUNCIOS CLASIFICADOS DE ULTIMA HORA

Más ANUNCIOS CLASIFICADOS de ULTIMA HORA en la página 22

PROFESIONALES

1 ABOGADOS Y NOTARIOS

BURO JURIDICO. TIENE UD. ALGUna herencia que necesita tramitar, nosotros le facilitamos los medios y le cobramos en plazos. Vea a Bermúdez, Edificio Casteleiro, departamento 515. Telf. M-7835.

COMPRAS

9 CASAS

DESEO COMPRAR UNA CASA EN el Vedado de una o más plantas y además un terreno junto o separado. Trato directo con el dueño Sr. Jorges U-1644

COMPRO CASA MODERNA BUENA para renta, pago contado, operación rápida. Directamente, sin intervención. Véame el dueño en Lealtad 69, bajos, Habana.

SOLARES.

COMPRO SOLAR EN LA PLAYA de Varadero, preferible con frente Playa Norte, Dando en parte de pago solar de 17x50 situado Ave. de Columbia próximo a la Agencia Ford de Marianao. Informes J. P. Quintana e Hijo, Chacón 203 Telf. M-8182.

17 MUEBLES Y PRENDAS

M-2252 COMPRO MUEBLES, MAquinas coser, escribir, radios, refrigeradores lámparas equipajes, objetos adornos, cristalería, porcelanas, archivos. Antigüedades. Salud 167 entre Manrique y Campanario, Corazón de Jesús. M-2252.

Arrendamientos

A-2 ARRENDAMIENTOS VARIOS

SE ALQUILA UNA HERRERIA CON taller de puertas metálicas y vivienda para familia por haber fallecido su dueño en Jesús Rabí 311 informan en el 303. Santos Suárez.

VENTAS

48 CASAS

SANTA AMALIA $2,800

Casa moderna monolítica, con jardín, portal, sala, 3 habitaciones, comedor al fondo, patio lateral, pantry, cocina, cuarto y servicio de criados, traspatio pequeño al fondo| Tiene gran cisterna, tanque y motor. Informes: Pedro de la Cuesta, Obrapia 308 teléfonos: A-8697 y FO-2419.

LUYANO $3,000

Preciosa casita monolítica, con jardín, portal, sala, 2 habitaciones, baño intercalado, comedor, cocina, pantry y entrada para garage. Informes: Pedro de la Cuesta. A-8697 y FO-2419.

VENTAS

48 CASAS

AMPLIACION ALMENDARES

Vendemos casa moderna, situada Ave. 7a. próxima a la calle 12, compuesta de jardín, portal, sala, recibidor, hall comedor, 4/4, baño completo, cocina, patio, 1/4 y servicio de criados, garage y traspatio con árboles frutales. Precio $6.500.00. Quintana e Hijo, Chacón 203. Telf. M-8182.

VIBORA $3,200

A media cuadra de la Calzada de la Víbora. Casa con portal, sala, tres habitaciones, comedor al fondo, baño completo, pantry, cocina, cuarto y servicio de criados, patio lateral, traspatio. Está separada de sus colindantes Llaves: Pedro de la Cuesta. Obrapía 308 Telf. A-8697 y FO-2419.

NICANOR DEL CAMPO $9,000

Gran chalet con jardines, portal, sala, comedor, 2 grandes habitaciones, baño intercalado, pantry, cocina, garage, cuarto y servicio de criados. En los altos, otras dos grandes habitaciones con su gran baño intercalado, un recibidor y terraza. Todas las habitaciones tienen closets etc. Llaves: Pedro de la Cuesta, Obrapía 308 Telfs. A-8697 y FO-2419.

POR EMBARCAR $4,000

En Almendares. Vendo esta propiedad, terminada de constuir. Exenta de contribución. Con portal, sala, hall, 3 habitaciones, comedor, cocina, garage. Marcos de caoba y cedro. Fabricación de primera. Un regalo. Informes: A-8697 y FO-2419.

ALMENDARES $5,800

Casa de esquina sin estrenar. Con jardín, portal, sala, comedor, 3 habitaciones, baño intercalado, cocina, cuarto y servicio de criados, garage. Omnibus por el frente. Tranvías en la esquina. Llaves. Pedro de la Cuesta. Obrapía 308. Telf. A-8697 y FO-2419.

HABANA CASAS ANTIGUAS PARA FABRICAR

Calle San Miguel próximo a Galiano, mide 24x36 metros a $40.00; calle Progreso mide 32x26 metros a $50.00; calle Aguiar próximo a O-Reilly 11.50x36 a $40.00; calle Manrique esq. próximo a Neptuno 24x17 metros en $35.000.00; calle San Ignacio esq. 474 metros de superficie. Precio $16.500.00; San Nicolás 8x35 en $7.500.00; Animas cerca de Galiano mide 6x40 en $7.000.00, San Rafael, mide 19.45 por 37 a $35.00 metro. Informan: Quintana e Hijo, Chacón 203. Telf. M-8182.

VENTAS

48 CASAS

J. P. QUINTANA E HIJO INVERSIONES CHACON 203 M-8182 BUENAS INVERSIONES HABANA

Calle Maloja, Edificio de 4 plantasü moderno, cada planta sala, comedor, 2/4, baño, cocina y servicio de criados. Precio $13.000.00. Facilidades de pago. Quintana e Hijo, Chacón 203. M-8182.

CALLE SALUD. EDF. 3 PLANTAS moderno, frente de Cantería, cada planta sala, recibidor, 4/4, baño intercalado, comedor y cocina, bajos comercio. mide 8.5x24. Precio: $21.000. puede reconocer $10.000 Quintana e Hijo, Chacón 203, Telf. M-8182.

VIRTUDES, EDF. DE ESQUINA, 4 plantas, moderno, cada planta, sala, comedor, 3/4, baño, cocina y patio. Bajos comercio. Precio $27.000. Quintana e Hijo, Chacón 203. Telf. M-8182.

VEDADO

CALLE 23 CASA 2 PLANTAS INdependientes, cada planta, portal, sala, recibidor, 3/4, gaño intercalado, comedor, cocina, pantry y 1/4 y servicios de criados y garage 2 autos. Renta $120. Precio $14.000. Puede reconocer $3.000. Quintana e Hijo, Chacón 203 M-8182.

CALLE 17 CASA 2 PLANTAS INdependientes frente de cantería, cada planta portal, sala, recibidor, hall central, 8/4, 2 baños, comedor, cocina, pantry, 2/4 y servicio de criados y garage. Solar completo. Precio $24.000. Quintana e Hijo, Chacón 203. M-8182.

CALLE 13 PROXIMO A PASEO chalet 2 plantas, compuesto de jardín, portal, sala, comedor, hall, cocina, pantry, 2/4 criados. Altos, 5/4, baño completo y terraza. Precio $12.000. Quintana e Hijo Chacón 203. M-8182.

ALTURAS DE ALMENDARES $8,500

PROXIMO AL PUENTE, VENDEmos chalet moderno, compuesto de jardín, portal, sala, recibidor, comedor, cocina y pantry, 1/4 y servicio de criados, garage y patio. Altos 3/4, baño completo y terraza. Quintana e Hijo Chacón 203. M-8182.

PROXIMO AL CONDE RIVERO, vendemos chalet moderno, compuesto de jardín, portal, sala, comedor, cocina y pantry, 1/4 y servicios de criados, garage y patio. Altos 4/4, baño completo y terraza. Precio $11.500.00. Quintana e Hijo, Chacón 203. M-8182.

REPARTO LA SIERRA $10,500

VENDEMOS CASA MODERNA 1 planta acera de la brisa, próxima al Parque y al cine Rívoli, se compone de jardín, portal, sala, recibidor, hall, 4/4, 2 baños, comedor, cocina, pantry 1/4 y servicios de criados, patio y garage. Quintana e Hijo, Chacón 203. M-8182.

VENTAS

48 CASAS

VENDO REGIA CASA 2 PLANTAS Cercana a Galiano y Neiptuno con establecimiento y diez lujosos apartamentos independientes, mide 300 metros, renta $200 mensuales. Para informes Sr. Martinez Belascoaín y Desagüe Café de 1 a 6

VEDADO $ 0,000

Cerca de 23. Magnífica casa con jardín, portal, sala, recibidor, 4 habitaciones, baño intercalado, comedor al fondo, pantry, cocina, cuarto y servicio de criado, patio lateral y traspatio. Informes: Pedro de la Cuesta. Obrapía 308. Telfs. A-8697 y FO-2419.

CONSTRUYA SU CASA AHORA Presupuestos y planos sin compromiso, precios económicos, completa terminación de lo convenido y garantía, reparaciones grandes y pequeñas, rapidez en obras. Alfonso Morales. Constructor Telf. I-5798.

NICANOR DEL CAMPO $15,000

Regia residencia en la calle 8 entre 11 y 13. Omnibus por el frente. Una sola planta compuesta de: jardines, portal, sala, biblioteca, bar, hall central, cuatro hermosas habitaciones, 2 baños de lujo intercalado, comedor al fondo, gran pantry y cocina, terraza y jardín, cuarto y servicio de criado y garage. Véala. Todo el día en exhibición. Pedro de la Cuesta. Obrapía 308 Telfs. A-8697 y FO-2419.

49 SOLARES

J. P. QUINTANA E HIJO INVERSIONES CHACON 203 M-8182 SOLARES DE OPORTUNIDAD HABANA

CALZADA DE AYESTARAN, SOlar de esquina, mide 30x35 varas Precio a 11.00 vara; otro calle San José mide 13x36 metros. Precio a $15.00 metro; otro calle Montoro próximo a Carlos III e Infanta, mide 17x47 varas. Precio $8.000.00. Renta $35.00. Quintana e Hijo, Chacón 203. M8182.

VEDADO

CALLE 23 SOLAR DE ESQUINA sombra, mide 26x35 metros. Precio a $27.00 metro; calle 17 solar de esquina mide 36x50 a 27.00 metro ;calle 13 próximo a G, mide 61 por 50. Precio a $17.00 metro. Quintana e Hijo, Chacón 203 M-8182 .

CALLE 8 PROXIMO A CALZADA solar de 13.66x50. Precio $5.700. calle 3a. solar completo. Precio: $3.800. calle 3a. 50x50 igual a 2.500 metros a la entrada del Vedado. Precio a $14.00 metro; Quintana e Hijo, Chacón 203 M-8182.

REPARTO MIRAMAR

5a. AVE. VENDEMOS ESQUINA franle 53x53 varas. Precio a $8.50 vara; calle 20 entre 5a. y 7a. a la brisa mide 23.58x53.06 varas, a $7.50 vara; calle 22 próximo a las Ursulinas, mide 23.58x53.06 a $3.50 vara; calle 18 entre 7a. y 9a. acera sombra mide 23.58x53.06 varas a $3.50; calle 14 próxima a 5a. Ave. 16x53. a $4.25 vara. Quintana e Hijo, Chacón 203. M-8182.

ALTURAS DE ALMENDARES

AVE. DE ALMENDARES, SOLAR de 15.58x47 igual a 807 varas. Precio a $5.00 vara; Ave. de América próximo al Conde Rivero, mide 19.46x40 varas a $8.00; Ave. de Bélgica, acera de la brisa, único por fabricar, mide 17x50 a $10.00 vara. Quintana e Hijo, Chacón 203 M-8182.

PUENTES GRANDES PROPIO PARA INDUSTRIA O COMERCIO

VENDEMOS SOLAR IDEAL MIDE 54x40 varas situado Calzada Real de Puentes Grandes. Precio a $3.00 vara. Quintana e Hijo, Chacón 203 M-8182.

REPARTO BUEN RETIRO

AVE. DE COLUMBIA ENTRE SAN Francisco y San José, Reparto Loma Llaves, a una cuadra de la Agencia Ford, vendemos solar de 17x50 varas. Precio a $3.50 vara. Quintana e hijo, Chacón 203. Telf. M-8182.

ALTURAS DE ALMENDARES SOLAR IDEAL

En lo mejor de este reparto Ave. de Almendares, entre Ave. de la Paz y Ave. de la Tropical, vendo solar de 15.58x47 igual a 807 varas. Rodeado de magníficas residencias y con buenas vías de comunicación. Precio $4.000.00 pagando yo las escrituras ante el Notario que usted designe. No cobro comisión. Su dueño Manolo, Chacón 203, bajos.

50 FINCAS RUSTICAS

VENDO MAGNIFICA FINCA CON frente a la Carretera Central en Guanajay. Tierra de primera completamente llana de una caballería con un pozo de agua fértil en $3.500. Informan O. Fariñas. Telf. A-6625.

51 ESTABLECIMIENTOS

POR NO PODERLO ATENDER. VEN do carro de frutas con buena venta, puesto fijo. Vista hace fé. Barcelona No. 55 Trapiche.

SE VENDE BAR BIEN MONTADO paradero de ómnibus. No paga alquiler, buen contrato en la ruta central. Sus mercancías y enseres valen $5.000 se da por menos de la mitad de su valor. Se dan facilidades a quien sepa trabajar, buena venta. Clasificados DIARIO DE LA MARINA. Sr. F. S. B.

BODEGA SOLA ESQUINA LA MEJOR puesta de Cuba, extensa barriada, 5 años contrato comodidad para familia $1.800, facilidad pago. Oportunidad por tener que hacerme cargo de otra. Cuenya, San José y Galiano. Café.

VENTAS

53 AUTOMOVILES-ACCESORIOS

SE VENDE UNA CUÑA TIPO SPORT en magníficas condiciones, 6 gomas nuevas garage O-Reilly y Mercaderes, se da barata, por embarcar el dueño.

PACKARD. GRAN OPORTUNIDAD

Vendo Packard 1938, seis cilindros baúl, vestidura cuero, hace 26 kilómetros, garantizado. Muy poco uso. Perfectas condiciones. Urge venderlo, antes viernes. 2 entre Línea y Calzada, Vedado.

54 MAQUINARIAS

SE VENDE

Tanque 4.000 galones, forma de cristalizadora 29 pies x6x6 1|2 pulgada espesor. Hierro dulce Telf. X-3130 Herrera

56 MUEBLES Y PRENDAS

MUEBLES MODERNOS A PLAZOS, sin fondo ni fiador, juegos de sala, cuarto y comedor, radios Westinghouse, neveras. Mueblería La Mexicana, Angeles esquina a Maloja. Telf A-9504

SE VENDEN LOS MUEBLES DE una casa por marcharse sus dueños. Línea 254 bajos, Vedado.

VENDO MAQUINA COSER, LAVAdora eléctrica, refrigerador. Lote muebles finos y corrientes procedentes de distintas sugastas fabricantes. Ocasión para gangueros y mueblistas interior, El Corazón Jesús. Salud 167 entre Manrique y Campanario.

SE VENDE UN JUEGO DE CUARTO marquetería en muy buenas condiciones y una máquina Singer ovillo central siete gavetas, precio baratísimo. Escobar No .104 altos.

VENDO TODOS MIS MUEBLES, JUEgo cuarto 3 cuerpos, comedor arte moderno, sala dorado, living-room, frigidaire, librero, máquina coser, lámparas, cuadros, objetos arte, alfombras, gobelinos. Concordia 760 Aramburo Hospital.

URGENTE VENDER POR EMBARcarme regio juego cuarto, tres cuerpos, corte moderno, completamente nuevo. Buen negocio. Verlo de 9 a 12 Rodríguez. Prado 555 segundo piso.

60 INSTRUMENTOS DE MUSICA

PIANO COMO DE PAQUETE SE DA muy barato. Monte 408 entre Angeles y Aguila.

61 DE ANIMALES

SE VENDE UNA GRAN JACA CRIOlla finísima de 7.1|2 cuartas alzada, de marcha, media rienda y guatrapeo. Magníficos metales, propia pára un hombre de negocios y de gusto. Bodega de Pericón, Calabazar, Habana.

62 OBJETOS VARIOS

VIDRIERAS, CONTADORAS

Vidrieras de todas formas y tamaños; mesa Vitrolite, sillas, banquetas, exprimidores frutas, pasteleras, cajas caudales, neveras, molino café, picadoras carnes; rebanadoras jamón, contadoras National. Compro, cambio y vendo.

MAQUINAS DE ESCRIBIR, BUROS Archivos, tarjeteros, sillas giratorias, libreros, mesas para máquinas. Véame antes de cambiar, comprar o vender sus muebles de oficina, divisiones, mostradores. Casa Cano, Habana 556 y medio entre Teniente Rey y Amargura A-8607.

Dinero-Hipotecas.

64 OFERTAS

DINERO SOBRE AUTOS, ALQUILEmuebles, etc. Vea al Sr. Machín en Lagunas 159 de 1 a 3 p. m.

ENSEÑANZAS

76 COLEGIOS

"SAN ELOY"

Colegio y Academia. Fundado en 1907. Primera y Segunda Enseñanza; Preparatoria; Bachillerato; Comercio; Idiomas; Cultura Física. Cursos preparatorios especiales. Admitimos pupilos y medios pupilos y externos. Quinta Menocal, Samá 31, Marianao Telf. FO-7462. Pida Prospectos.

ALQUILERES

82 APARTAMENTOS

«EDIFICIO ARCOS», SE ALQUILA un apartamento al frente grande y otro pequeño al fondo, informa el conserje del mismo F entre 19 y 21 Vedado.

ALQUILO APARTAMENTO AMUEblado lujosamente, confort americano, bar y frigidaire, con hermosa vista al mar. Edificio Echevarría 5to. piso. Marina 155 Telf. U-5287.

OFICINAS

OFICINAS DESDE $6 PARA HOMbres de negocio, cómodas y modernas, se alquilan en lo mejor de la Habana: Obispo 307 bajos, entre Habana y Aguiar, «El Gato Negro». Informan: Cacheiro y Hno. A-7780.

84 HABITACIONES

EN MALECON 219 (BAJOS) ESquina a Blanco, se alquila una amplia y ventilada habitación anexa al baño a caballeros solos único inquilino.

HABITACIONES PARA ESTUdiantes en Infanta 116 esquina a 27. Una espléndida habitación para cuatro jóvenes, con dos grandes terrazas, muy frescas y ventiladas, cómodas, otra para tres jóvenes y una para señorita.

VEDADO RESIDENCIA FAMILIAR, calle 17 855 altos, espléndidas y frescas habitaciones, agua caliente, comida inmejorable precio económico Se reparte comida a domicilio. Teléfono F-5019

SE ALQUILA UNA HABITACION PA ra guardar muebles o señora sola en Trocadero Nro 419 altos, apartamento Nro 1 esquina a San Nicolás.

ALQUILO AMPLIA, FRESCA Y CLA ra habitación en casa de familia de estricta moralidad $10.00. San Miguel 1057 altos casi esquina a Infanta.

FAMILIA ALQUILA HABITACION amplia lujosa sólo mayores. Cambio referencias. Todo confort. Cerca Galiano y Reina. Teléfono. Manrique 566 altos entre Salud y Dragones.

ALQUILO AMPLIA HABITACION con vista a la calle a personas mayores y vendo juego comedor caoba. Concordia 53 (altos).

85 NAVES - LOCALES

LUYANO Nro. 33, FRENTE AL CIne «Dora», alquilo local propio para establecimiento moderno, sólo 25 pesos.

ALQUILERES

85 NAVES LOCALES

NAVE EN EL CERRO

San Pedro esquina a Vista Hermosa, la que ocupa actualmente la Havana Heel Co. Espacioso local claro y ventilado de850 metros con gran patio de desahogo. Puede alquilarse con magnífico motor de petróleo de 60 H. P. que produce a un centavo el kilowatt. En la misma calle otra nave de 300 metros.

87 HABANA

ALQUILO PERSEVERANCIA 115 20 piso sala, recibidor, 2 habitaciones, baño intercalado, comedor, cocina y servicio de criados. Informan Telf.: FO-2819

SE ALQUILA SAN RAFAEL 624 ENtre Belascoaín y Gervasio. Piso moderno de sala, comedor dos habitaciones, baño en colores, cocina; todo nuevo, llave en los bajos. Informan F-6784

LEALTAD 152 ESQUINA ANIMAS, hermosos bajos muy frescos, sala, antesala, 3 cuartos grandes, toma corriente, lavabo, baño completo, propio médico abogado, dentistas o academia buen precio de 10 a 7 p.m.

ALQUILO

Casa moderna de nueva construcción compuesta de sala, comedor 4 cuartos, baño intercalado, servicio de criados, lavadero y patio. San Carlos 810, altos, entre Sitios y Peñalver. Informes en la misma.

ALQUILO INFANTA 1101 ESQUINA a Benjumeda bajos, sala, comedor, tres cuartos, baño, cocina gas, calentador por Benjumeda moderna. Informan primer piso Benjumeda precio 25 pesos.

SE ALQUILA EL SEGUNDO PISO de Omoa esquina a San Joaquín. Informan al Telf U-6628

SE ALQUILAN

CAMPANARIO .612, .14 DEPARTAmentos propios para familias de moralidad, muy económicos, vea al encargado de la misma.

DIEZ DE OCTUBRE 66-68, JESUS del Monte. Se alquilan varios departamentos chicos a precios de situación. Pida al encargado se los enseñe.

NEPTUNO 826, FRENTE AL PASAje Giquel, magnífico local propio para comercio.

GERVASIO 63, UN PEQUEÑO APARtamento en el segundo piso. La llave el encargado.

MELONES 714, LUYANO, (ANTES Cueto) hermosa casa la llave al fondo.

PARA INFORMES:

THE NATIONAL CITY BANK OF NEW YORK

DEPARTAMENTO DE BIENES

TELEFONO A-9897

$30.00 LEALTAD 256 BAJOS ENTRE Neptuno y Concordia Sala, saleta, 3 habitaciones y demás servicios con aguna abundante. Informan en los altos|por Concordia.

SE ALQUILAN PISOS FRESCOS Y cómodos con agua abundante. Cuatro habitaciones, baño intercalado y servicio de criados. Reina 313. Telfs. M-2024 y A-9921.

CUARTELES 107 , LUGAR CENTRIco. alquilo fresco piso alto, sala, comedor, dos habitaciones, baño intercalado, cocina. Llaves en la misma. Informan en O-Reilly 251 quinto piso.

SE ALQUILAN LOS ALTOS DE SAN Lázaro 503 esquina a Perseverancia, tres habitaciones, baño moderno, intercalado, y demás servicios. Informan en 2o. piso.

GALIANO Y ZANJA, ALTOS DE «El Gato Negro», el mejor lugar de la Habana. Se alquila el primer piso de esta moderna casa, acabada de construir, sala, comedor dos dormitorios, baño intercalado, cocina y servicios modernos. Llave en los bajos. Informan :Cacheiro y Hno. Teléfono A-7780.

ALQUILO LUJOSA CASA ACABADA de fabricar. Agua agundante, sala, recibidor, tres cuartos, baño, comedor, cocina, cuarto y servicio criados. Llave la misma. Hospital 209 entre Jovellar y Vapor. Informan Pedroso 102. M-8799. Renta $40.00.

ALQUILO MODERNO PISO ALTO EN Animas 1012 entre Aramburo y soledad. Sala, comedor, tres habitaciones, baño y cocina. Llaves e informes en Aramburo 107.

PRECIOS DE SITUACION

AQUI ESTA LO QUE NECESITA DESDE $12 EN ADELANTE

ESCOJA Y OFREZCA LO QUE PUEDA

MARINA c. 255 ESQ. A 25. Edificio Carreño, departamentos de 1, 2 y 3 habitaciones, con sala, comedor, baño y cocina.

DEPARTAMENTOS DE UNA, dos y 3 piezas con baño en Amistad y San Miguel, San Bernardino 93, o 273, San Bernardino 32 o 366, San Lázaro No. 222 o No. 360. A. Ramírez No. 4 o 24.

INQUISIDOR ESQ. A SOL, altos por Sol. Casa de sala, comedor, 3 habitaciones, baño y cocina.

CUBA Y TEJADILLO, ALtos, por Tejadillo. Casa de sala, saleta, comedor, 3 habitaciones, baño, cocina y cuarto y servicios criados.

AGUACATE Y EMPEDRADO altos, Amplio salón con servicios, propio para oficina o sociedad.

SAN RAFAEL 174 O 1070 ALtos esquina a Infanta, casa de sala, comedor, 3 habitaciones, baño y cocina.

SOMERUELOS 7 O 53 BAjos, casa de sala, comedor, 2 habitaciones, baño y cocina. No. 22 o No. 360. A. Ramírez No. 4 o 24.

INFORMES:

GENIOS Y MORRO

En las mismas a cualquier hora y en las oficinas de

TELEFONO M-6747

88 VEDADO

CALLE 27 No. 710 ALTOS ENTRE A y B. Se alquilan modernos altos con cinco habitaciones, sala, comedor, baño intercalado. Llaves esquina A.

SE ALQUILA PLANTA BAJA PORtal, sala, comedor, dos cuartos, cocina y baño. Calle 8 Nro 159 entre Línea y Calzada Vedado. Informes en los altos.

LA PATRULLA POLICIACA

TITINA LA MECANOGRAFA

EL PATO PASCUAL

EL PROFESOR NIMBUS

M.E.C.D. 2016

Anuncios Clasificados de Ultima Hora

Más ANUNCIOS CLASIFICADOS de ULTIMA HORA en la página 21

ALQUILERES

88 VEDADO

San Lázaro 61 Tel. M-3243
GENERAL SERVICE
A. & B. DARDEN

SE ALQUILAN AMUEBLADAS
VEDADO: Sala, recibidor, comedor, terraza, 3 cuartos, frigidaire $70.
VEDADO: Edificio moderno, 3 cuartos, gas, sala, comedor, terraza, $80.
VEDADO: ELEGANTE Apto. 2 cuartos, 1 de criada, sala, comedor, gas, $100.
VEDADO: Chalet, 4 cuartos, sala, comedor, hall, garage, etc. $175.
MIRAMAR: 3 cuartos, garage, frigidaire, muebles de lujo, con todo, $110.
LA SIERRA: Sala, comedor, despacho, jardín,) cuartos, 2 baños, garage, de lujo, $160.
MIRAMAR: Espléndida casa, sala, comedor, salón de juegos, 4 cuartos, 3 baños, piscina, garage, terrazas, frigidaire, etc. $250.
VIBORA: Sin muebles, esquina, 8 cuartos, 3 baños, garage 4 carros, jardín $100.
KOHLY: Sin muebles, 4 cuartos, 2 baños, despacho, garage 2 carros, etc. $100.

90 MARIANAO - REPARTOS

AUTURAS DEL RIO ALMENDARES. calle 14, se alquila una magnífica casa de dos plantas, cuatro cuartos, amplia sala y comedor, garage y dos cuartos de criados. Informan en los teléfonos: FO-4989 y M-8568.

SE ALQUILA UNA CASA PORTAL, sala, comedor, dos habitaciones, cocina, baño. Calle B y Cuatro, Redención. Marianao. Telf. F-6251.

SE ALQUILA CON O SIN MUEBLES la bonita casa 8 entre 5a y 7a Miramar 5 cuartos, dos lujosos bñaos, jardín, garage, cuarto y servicio de criados y demás comodidades. Informan en la misma.

91 JESUS DEL MONTE - VIBORA

ALQUILO ALTOS CALZADA 10 DE Octubre entre San Mariano y Vista Alegre. Sala, 4 cuartos, 2 baños, comedor, lavaderos azotea. Informan: A-6024

93 LUYANO

COMPROMISO No. 310 LUYANO, alquilo casa moderna con sala, 2 cuartos, comedor, terraza, cocina, baño completo y pantry. Puerta a la calle. Omnibus a media cuadra.

ALTOS MODERNOS SALA, RECIBIDOR, tres cuartos, baño intercalado, comedor al fondo, escaleras independientes, tranvías y guaguas puerta $23. Concha y Reforma, Luyanó.

ALTOS ESPACIOSOS, EN LO MAS céntrico de la Calzada de Luyanó No. 103 dos cuadras Calzada Jesús del Monte. Sala, comedor, cuatro habitaciones, baño. Siempre agua. Llave bajos. Informan F-4065.

98 ALQUILERES VARIOS

SE ALQUILA COCINA COMPLETA, para funcionar, tren de cantina. Informa el Sr. Cabrera en Estrella 17, altos frente a Los Precios Fijos.

SE SOLICITAN

100 PERSONAS DE IGNORADO PARADERO

SE DESEA SABER EL DOMICILIO o paradero de Manuel Mariño, natural de Pala del Rey Lugo (España) para informarle de un asunto muy interesante, agradeciendo muchísimo nos den noticias al teléfono M-4733 «Aerican Bar» Casa Blanca, Habana.

102 AGENCIAS - COLOCACIONES

VEDADO. EMPLOYMENTE BUREAU F-6445 y FO-1077. Señora, el buen servicio a disponer en su casa, depende de la selección. Nuestra característica es bastante conocida. F-6445 y FO-1077.

103 CRIADAS - CRIADOS

SE SOLICITA UNA CRIADA PARA la limpieza de una casa y lavar. Informan Amargura 263, 1o. entre Compostela y Habana.

104 COCINERAS Y COCINEROS

SE SOLICITA ESPAÑOLA O PANAMEÑA para cocinar y limpiar casa de corta familia indispensable referencias buen aspecto. Calle 11 No. 808 entre 2 y 4.

114 AGENTES-VENDEDORES

SE SOLICITAN AGENTES VENDEDORES para el interior de la Isla, de chocolates, dulces y confituras, Felices, Arbol Seco 270 Habana.

GANE DOS O TRES PESOS DIARIOS solicitamos agentes de ambos sexos para trabajar artículos de fácil venta a particulares. Informan: Lamparilla 368, bajos, de 8 a 9 a.m.

SOLICITO AGENTES EN TODOS LOS pueblos del interior para asunto serio y de buena ganancia, fácil de trabajar, pida informes por escrito al señor José Reguero, Prado 359 altos Partagás, Habana.

SE OFRECEN

118 CRIADAS-CRIADOS

SE DESEA COLOCAR UNA ESPAÑOLA para criada de mano o matrimonio solo; tiene referencias. Telf. X-2279

DESEA COLOCARSE DE CRIADA de mano o de comedor señora española tiene buenas referencias de la casa donde trabajó. Telf F-6272, no menos de 15 pesos.

SE DESEA COLOCAR JOVEN ESPAÑOLA para criada de cuartos o manejadora Mazón Nro 18 Telf. U-1746 preguntar Aurelia.

SE DESEA COLOCAR UNA ESPAÑOLA para cuartos, no le importa cualquier otro trabajo, tiene buenas referencias. Telf. F-7452

UNA MUCHACHA MESTIZA, DE buena presencia, desea colocarse para limpiar habitaciones y coser. Informes Telf. FO-3748

F-3141 — SE OFRECE EXCELENTE criada mano o comedor, inmejorables referencias. Muy limpia. Sirve bien la mesa. Sé cumplir mi obligación. Voy a cualquier lugar, sin pretensiones sueldo F-3141

SE DESEA COLOCAR UNA JOVEN para criada o limpiar y cocinar para corta familia. FO-7823

SE OFRECE UNA MUCHACHA DEL campo para la limpieza, es de color tiene referencias, informan teléfono X-3231

SE DESEA COLOCAR UN JOVEN español para criado de manos, sabe cumplir con su obligación, no menos de $20.00, tiene buenas referencias. Llame al F-6108

UN JOVEN ESPAÑOL DESEA COLOCARSE de criado de manos, práctico en el servicio doméstico tiene buenas referencias de las casas en que ha trabajado. Telf. F-4443

SE DESEA COLOCAR ESPAÑOLA mediana edad de criada o para cuidar una señora sola o para cuartos; sabe trabajar y tiene referencias y sale al campo. Telf. I-6695

SE OFRECEN

118 CRIADAS-CRIADOS

OFRECESE JOVEN BLANCO DEL país con buenas referencias para criado de manos, ayudante cocina jardín o trabajo general, no tiene pretensiones de sueldo, y sale al campo. Informan FO-1077

DESEA COLOCARSE UN JOVEN DE buena presencia, de criado o camarero o ayudante de cocina buen carácter y seriedad y tengo referencias Informes F-7207

CRIADO DE MANO DE 45 AÑOS CON las mejores recomendaciones que pueda tener nadie, deseo colocarse en casa particular, sirve bien la mesa como le pidan, llame al Telf A5-1681 de 8 a 6 p.m.

SE DESEA COLOCAR UNA SEÑORA inglesa en cualquier casa de lavandera o criada de manos, tamién limpia, sabe trabajar muy bien. Tiene muy buenas referencias, puiede llamar por teléfono F-6108

DESEA COLOCARSE UNA JOVEN blanca del campo para una pequeña limpieza en casa de poca familia duerme en la colocación. Telf A5-4172

SE OFRECE UNA JOVEN CON REFERENCIAS para criada o manejadora, con buen carácter, igual trabaja por horas, sabe cocinar, salgo a cualquier lugar no tiene pretensiones. M-7375.

DESEA COLOCARSE JOVEN ESPAÑOLA para cuartos o comedor. Entiende algo de cocina, siendo poca familia. Tiene referencias. Teléfono A-8291.

SE DESEA COLOCAR UN CRIADO español para criado de manos, práctico en el servicio, buenas referencias. Informan U-6946.

MUCHACHA DEL INTERIOR FORMAL, se coloca de criada sabe un poco de cocina, desea casa de familia decente, tiene buenas referencias. Informan Neptuno 525 bajos.

SE OFRECE UN CRIADO ESPAÑOL con buenas referencias y buena presencia. Práctico en el servicio de toda clase de coteles. Sale al campo. Informan Telf. U-7027.

SE OFRECE JOVEN BLANCA DEL campo, de criada de mano o manejadora, sabe su obligación. Teléfono: A5-2251. María.

SE OFRECE JOVEN ESPAÑOLA para criada de mano o cuartos, Sabe coser. Telf. U-9558, de 7 a 2.

SE OFRECE UNA ESPAÑOLA PARA comedor o cuartos, sabe servir a la rusa. Inmejorables referencias. Telf. F1-6742.

JOVEN DEL PAIS CON MUY BUENA presencia, seria y cumplidora en su tragajo Se ofrece como criada de mano o manejadora. Duerme en la colocación. Informan en el M-6961.

CRIADO DE MANOS SE OFRECE ESpañol. Práctico en todo servicio fino de mesa y con referencias de buenas casas; sabe hacer cocteles y planchar ropa de caballeros; es solo y va a donde se ofrezca. Informan Telf. A-6858 Prudencio.

SE DESEA COLOCAR UN CRIADO español en casa particular de 8 y 5 años referencias, sabe planchar trajes de caballero, hacer cocteles, servir mesa quiere casa de trabajo Telf.: M-2449.

CRIADA JOVEN SE OFRECE CON guenas referencias. Sirve muy bien la mesa, también para cuartos. Sabe repasar bien. Informan A-6858.

DESEA COLOCARSE UN CRIADO DE manos sabe servir a la rusa, tiene buen carácter y es cumplidora, va a cualquier parte. Tiene buenas referencias. Telf. F-7150.

DESEA COLOCARSE UN BUEN CRIADO de manos, sirve muy bien a la rusa y tiene muy buenas referencias de don ha trabajado. FO-4990.

119 COCINERAS-COCINEROS

SE OFRECE UNA SEÑORA DE MEDIANA edad para cocinar tiene referencias. Telf. U-6336 Margarita.

DESEA COLOCARSE ESPAÑOLA SUPERIOR cocinera repostera de todo lo más fino, bien presentado, tiene las mejores referencias desea casa particular cocina de gas, es sola y cumplidora. U-5470

F-3141. —OFRECE SUS SERVICIOS cocinera con buena sazón. Inmejorables referencias. Sabe variar platos y es sumamente aseada y consciente. Puede limpiar. Va a donde la soliciten. F-3141.

MAESTRO COCINERO REPOSTERO chino, desea colocarse en casa particular sabe bien cocinar a la criolla, española y americana, tiene buenas referencias. informan Telf. U-2902; preguntar Andrés León.

UN EXPERTO COCINERO Y REPOSTERO chino desea colocarse en casa particular, tiene buenas referencias, San José 463 teléfono U-6798, preguntar por José.

DESEA COLOCARSE UNA SEÑORA del campo para cocinar o para limpiar. Telf F-6075

SE DESEA COLOCAR UNA COCINERA española de mediana edad, tiene referencias. desea dormir fuera. Informan F-6162

SE DESEA COLOCAR UN BUEN COCINERO reposteroy, muy limpio sin pretensiones, sabe muchos distintos platos y dulces, muy buenas referencias de donde trabajó, llame teléfono F-6108, Vedado.

SE OFRECEN PARA COCINAR UNA joven y otra mayor, no duermen acomodo buen sueldo Telf F-6272

UNA MUCHACHA ESPAÑOLA DESEA colocarse para todo el servicio, o un matrimonio sin niños o tres de familia, tiene muy buenas referencias es muy honrada y trabajadora. M-8195

DESEA COLOCARSE UNA BUENA cocinera de color para un matrimonio o corta familia, entiende de repostería, sueldo lo menos $15 Teléfono M-1913

SE DESEA COLOCAR UNA JOVEN española para cocinar y limpiar a corta familia de moralidad. Informes al teléfono A5-2402

UN JOVEN ASIATICO COCINERO Y repostero cocina a la criolla, española y americana, bien limpio y magnífico deseo colocarse casa de familia con buenas referencias. Acosta 255 Telf. M-8429

DESEA COLOCARSE UNA MUCHACHA española para cocinar y limpiar a matrimonio solo. Informes teléfono U-2808

SE DESEA COLOCAR UNA COCINERA inglesa repostera. Con referencias, para informes Telf. F-6108.

COCINERO ESPAÑOL JOVEN SE ofrece para casa particular o comercio sabe trabajar y tiene referencias de la última casa que trabajó sabe hacer de todo y no pretende gran sueldo. Llame al M-5058

SE OFRECE SEÑORA MEDIANA edad española para cocinar o servicio de matrimonio solo, es honrada y limpia M-4073.

SE OFRECE COCINERO REPOSTERO español mediana edad, sin pretensiones; casa particular o comercio, cocina española, francesa y americana, pastelería y repostería, es económico, va al campo con referencias. U-6763 Virtudes y Belascoaín bodega.

SE DESEA COLOCAR UNA JOVEN blanca para cocinar o limpiar. Casa de moralidad. Buenas referencias. Teléfono U-6129.

SE DESEA COLOCAR UNA JOVEN española de cocinera. Sabe de repostería. Tiene referencias. Teléfono M-3436.

SE OFRECE MUCHACHA DE COLOR para cocinera es repostera o para criada de mano, duerme en la colocación. Sra. Rodríguez I-3552.

SE OFRECE UNA ESPAÑOLA PARA cocinar, lleva tiempo en el país y tiene buenas referencias. Menos de $20 no se coloca U-7094.

SE OFRECEN

119 COCINERAS-COCINEROS

SE DESEA COLOCAR UNA INMEJORABLE cocinera repostera española. hace todo el quehacer si es un matrimonio solo. Buen sueldo, duerme fuera M-4454.

SE DESEA COLOCAR UNA MUJER joven de color para cocinar y ayudar algunos quehaceres para corta familia, es trabajadora y formal y tiene buenas referencias. M-4634.

SE OFRECE UNA BUENA COCINERA con buena presencia y referencias. También puede cocinar y limpiar siendo corta familia. Informan en el M-6961.

SE OFRECE UNA BUENA COCINERA de color con magníficas referencias para cocinar solo o cocinar y limpiar, duerme fuera o dentro igual va a playas. Informan M-7375.

SE DESEA COLOCAR PARA COCINERO un joven de color, repostero y muy buenas referencias de muy buenas familias del Vedado. Llame al F-3164. Pregunte por José.

BUENA COCINERA CON REFERENCIAS se ofrece, es muy limpia ytrabajadora. Cocina a la criolla, española y americana. Telf. A-6858.

120 MANEJADORAS

SE OFRECE MANEJADORA PUDIENDO dar a los niños enseñanza primaria por ser maestra graduada en España o para colegio privado. Sin pretensiones, magníficas recomendaciones, experiencia. FO-7745

SE OFRECE MAGNIFICA MANEJADORA, buenas referencias muy limpia y cumplidora de sus deberes. Lleva años trabajando en el servicio doméstico cariñosa con los niños. Para criada F-3141

SE DESEA COLOCAR UNA MANEJADORA de color, con buenas referencias no tiene inconveniente de ir al campo, entiende de niños chiquitos, va a los repartos, es de mediana edad también se coloca de criada de cuartos. Informan al M-8037.

122 INSTITUTRIZ

MODISTA PROFESORA DE CORTE y Costura desea trabajar en casa particular o talller tiene referencias de casa donde ha trabajado, teléfono M-5552

124 LAVANDERAS-LAVANDEROS

SE OFRECE UNA SEÑORA ESPAÑOLA para lavar en su casa, tiene referencias. I-3157

LAVANDERA EXPERTA, LAVA Y plancha todo a mano, lo mismo ropa fina de señora que de caballero, se ofrece para lavar en su casa a familia que le agrade el trabajo a mano, no daña la ropa, tiene referencias de excelentes familias, si se desea. Informan Telf. M-7731.

125 CHOFERES

SE OFRECE CHOFFER CON BUENAS referencias. Telf F-6016

126 JARDINEROS

SE OFRECE UN JARDINERO EXPERTO en jardines, joven español; informes al Telf. A-6155 Buenos Aires 103, Cerro.

DESEA COLOCARSE JARDINERO japonés tiene mucha habilidad, con buenas referencias. Telf. A-6931

129 OFICINISTAS

TAQUIGRAFO -MECANOGRAFO CORRESPONSAL. Dispone de horas libres. Desea trabajar oficina o bufete. Sr. López, Telf. A5-5031 Obispo Nro 305 Departamento 5 de 3 a 4 p.m.

131 OFERTAS VARIAS

UNA SEÑORA FORMAL DESEA colocarse para acompañar a una señora y hacer la costura de la casa, Oficios 251

FARMACEUTICO: SOLICITA PLAZA para el interior de la Isla, puede de trasladarse. Dr. Armando Borlet, San Ignacio, Jovellanos.

PROFESIONALES

1 ABOGADOS Y NOTARIOS

BUFETE JURIDICO. —DIVORCIOS, Legitimación de hijos naturales e ilegítimos por la ley 15 Agosto 1938. Concelación antecedentes penales. Campios o adición nombres y apellidos. Dr. Cuba. Lealtad 623 Habana.

HERENCIAS, TRAMITACION RAPIDA. Traiga sus documentos, Bufete Lamar, Manzana de Gómez 251. Habana.

DIVORCIOS

En 10 días pensiones alimenticias, facilito los documentos a cubanos y extranjeros, voy a domicilios. Pagos cómodos y a plazos. Doctor Angel Fernández, calle San José 762, altos.

LEON BRUNET, ABOGADO
DIVORCIOS OCHO DIAS. PENSIONES y Jubilaciones quince días tramitación rápida, de asuntos: Civiles, Criminales, Administrativos de lo Contencioso-Administrativo y Trabajos Notariales. Consultas a domicilio. Doctor León Brunet, Lealtad número 159. Telf. A-4287.

HERENCIAS, SE ANTICIPAN LOS gastos toda clase de asuntos civiles y criminales. Bernal y Fernández Casuso, abogados, Cuba 64 Teléfono M-6450.

2 PROCURADORES

DIVORCIOS Y MATRIMONIOS sin ir al Juzgado. Compras de participaciones, anticipo de herencias, sobre nudas propiedades. Usufructos condominios. Censos y a cuenta de alquileres X-2571 A5-0332. Bolívar 108 altos Valdés. 9 a 2 3 a 4.

3 DRES. EN MEDICINA

DRA. MARIA JULIA DE LARA
Médico cirujano. Clínica privada, Partos, ginecología y Cirugía Plástica. Calzada 710 entre Passeo y A teléfono F-5008

DR. MESA RAMOS
PIEL, SIFILIS, VENEREO
Impotencia, esterilidad, etc. Consultas y tratamientos de 8 a 9 a.m. Martes, jueves y sábados, 5 a 7 p.m. diaria. Perseverancia 162 bajos, entre Animas y Virtudes.

DR. FRANCISCO J. DE VELASCO
Corazón, Pulmones, Estómago e Intestino
DR. RUBEN DE VELASCO
Corazón, Pulmones, Enfermedades de los niños. Consulta de 1 a 3 días laborables. Horas especiales previo aviso. Salud 208 moderno. Telf. M-6068.

DR. A. BARBA INCLAN
Especialista huesos, articulaciones, músculos. Cirujano Ortopédico del Hospital de la Policía Nacional, y ayudante del Profesor A. Inclán. Consultas diarias de 2 a 3. Viernes consultas gratis para pobres. San Lázaro o. 170. Honorarios módicos. Electricidad médica y masajes.

DOCTOR OCTAVIO RIVERO
Ex-Asistente del Profesor Saye (Barcelona)
Tuberculosis, enfermedades pulmonares y alérgicas (asma, coriza, urticaria). Consultas: Lunes, Miércoles y Viernes 2.30 a 3.30. Martes, Jueves y Sábados 9.30 a 1.30. Campanario 209 Telf. M-6258.

PROFESIONALES

3 DRES. EN MEDICINA

POLICLINICA INTERNACIONAL
Director Dr. David Cabarrocas, San Miguel 462 entre Lealtad y Escobar. Telf. U-2737 y F-4045. Horas de 1 a 7 p. m. Se admiten socios enfermos. Por 50 cts. consultas, reconocimientos con Rayos X e inyecciones una semana. Por 1 peso eso e inyecciones 1 mes. Por 2 pesos eso y análisis semanales. Por 3 pesos eso y diatermia, luz alpina, vapor, corrientes. Por 4 pesos eso y medicina. Por 10 pesos eso y cura o raspados con atenciones de clínica.

VIAS URINARIAS
Cúrese la Gonorrea en pocos días sin dolor. Garantizamos la cura radical, aunque su enfermedad tenga 20 años. No se confíe a manos inexpertas, visite este Gabinete y quedará eternamente agradecido. Curamos todas las enfermedades de las Vías Urinarias. Consultas de 7 de la mañana a 8 de la noche. Para consultas y curas reservadas llame al Teléfono M-3606 10 de Octubre 179 bajos. Frente a la Quinta de Dependientes, Habana. Impotencia. Debilidad Sexual, Piel y Sífilis. Hacemos toda clase de Análisis de Laboratorio. (Presentando este anuncio obtendrá consulta y reconocimiento gratis).

DR. ROSAL
Sistema nervioso. Corazón, Medicina interna. Consulta diaria de 4 a 6. San Miguel 507, bajos, entre Gervasio y Escobar. Telf. U-2342

DOCTOR A. VENERO
Curación rápida enfermedades venéreas, impotencia, sífilis, electricidad médica diatermia, ozoterapia, etc. Cuota semanal. Consultos: 10 a 12 y 4 a 6. San Miguel 301 esquina a San Nicolás A-9380.

DR. ALFREDO COMAS
Especialista del Instituto del Cáncer. Enfermedades venéreas, sífilis; impotencia; afecciones de señoras; tumores del útero y pechos. Aplicaciones del Radium. Horas de 2 a 5 Telf. M-7728 San Nicolás número 260, entre Neptuno y Concordia. Habana.

DR. A. LABRADOR
Especialidad enfermedades estómamo, intestinos, Flujos crónicos, Venéreos, y Sífilis. Corazón, Riñones y Pulmones, inyecciones intravenosas. Se hace toda clase de anjlisis. Consultas gratis de 8 a 11. Pagas 1 a 2. **Angeles Nro. 7 entre Reina y Estrella A-0801**

4 OCULISTAS

DR. MANUEL ANTON
OCULSTA
Ex-Jefe de Clínica del Real Hospital Oftálmico de Londres. Exclusivamente Enfermedades de los Ojos. Consultas diarias de 6 a 7 p.m. y por convenio previo. Calle 17 número 260 esquina a I, Vedado, Telf F-2198.)No consulta el mes de Agosto).

DR. JOSE ALFONSO
OCULISTA
NARIZ, GARGANTA Y OIDOS
Ex-Especialista del Centro Asturiano. Consultas de 2 a 5, $3.00. Turno fijo, $5.00. Mutualizables de 10 a 12. Monte 1120 esquina a San Joaquín. Teléfono M-2230. Prescripción de cristales.

DR. F. S. GARCINI, OCULISTA. — Consultas diarias de 9 a 12 a. m. y de 2 a 5 p.m. Consultas por turno, $2.00 a hora fija, $5.00. Pobres gratis de 8 a 9 a.m. Elección de cristales. Consultorio Optica Gasel. Prado 609.

5 DENTISTAS

DR. JOSE MARIA GATELL
CIRUJANO DENTISTA
Especialista en extracciones sin dolor, puentes de oro y dentaduras postizas, arreglo de puentes y planchas en 6 horas, a los clientes del interior les termino en 24 horas. Facilidades de pago. Consultas de 8 a 8 Calle Habana 414 (bajos) entre Obispo y Obrapía.

DR. OSVALDO COLON
MEDICO DENTISTA
Especialidad: caries en todos sus grados. Extracciones. Enfermedades de las encías. Tratamiento médico-quirúrgico de la Piorrea. Consultas de 1 a 7 p. m. Obrapía 558 altos, entre Bernaza y Monserrate.

CIRUJANO ORAL
DR. ARMANDO CRUCET
Cirujano dental y oral de la facultad de Pennsylvania y del Gareston Hospital of Oral Sugery, ex profesor de la Moffit Porcelain Dental School de Filadelfia.
Tratamiento médico quirúrgico de la piorrea alveolar, dentaduras de porcelana, cordales impactados, Rayos X, diaterma, electro coagulación. Infrarrojo Alta frecuencia. Rayos Violeta.
Consultas por hora fija. 15 y L., Vedado. Telf. F-5153.

6 COMADRONAS.

CONSUELO RUDA
Comadrona ex-interna de la casa de Salub «La Benéfica», muchos años de práctica. Consultas gratis, Franco 7, bajos, entre Carlos III y Estrella. U-5824.

GABINETE OBSTETRICO GINECOLOGICO, DR. EVARISTO PEREZ RIVERO.
Habana 712 entre Luz y Sol. Consultas diarias de 1 a 5 p.m. Enfermeras especializadas en tratamientos de enfermedades de señoras. Partos, trastornos del período, insuficiencia ovárica. Menopausia. Telf. A-8930

COMPRAS

9 CASAS

COMPRO CASA NUEVA VEDADO DE tres cuartos y garage hasta $12.000 Situada de 15 a 21 y de Paseo a 12. Olózaga FO-3752

COMPRO URGENTEMENTE CASA Vedado dos plantas independientes hasta $25.000, preferible con hipoteca moratoriada de $10.000. Olózaga, Telf. FO-3752

COMPRO UNA CASA QUE TENGA SALA, recibidor 4|4, comedor en la Víbora o en Mendoza entregando $1.300 y el resto pagar en tres años, Julio 10 Octubre 1003 Víbora I-2898. Compro en la Víbora una casa de portal, sala, saleta, 2|4. o una habitación $1.800. Para informes Julio, 10 de Octubre 1,003. I-3898.

COMPRO EDIFICIO APARTAMENTOS, pago al contado. Prefiero Habana o Vedado, de varias plantas, operación rápida. Deseo trato directo. Informes Telf. A-9173.

COMPRO DE $3,500 A $3,800 CASA de tres habitaciones y garage en la Víbora, Lawton, Santos Suárez, Cerro o Luyanó. Diez de Octubre 961. I-3456.

10 SOLARES

SE COMPRA UNA FINCA RUSTICA de caballería que esté de 30 a 50 kms. de la Habana, que de a carretera y tenga río, no importa que no tenga casa, puede ser una parte segregada de otra finca. Pons diario «Avance», Habana.

COMPRO FINCA RUSTICA DE MEDIA tres [illegible] una caballería al contado en [illegible], cerca de la Habana. San L[illegible] 32 U-1802 bajos, Pegado a Belascoaín.

COMPRO SOLAR. PREFIERO TENGA algo fabricado y den facilidades doy $500 entrada. No atiendo corredores. La Palma Cubana, compraventa de muebles. Angeles 110 Telf. A5-1252

COMPRAS

11 FINCAS RUSTICAS

COMPRO FINCA O TERRENO QUE tenga árboles grutales. Preferible con casa. No más de media hora de Habana. Negocio rápido. Prado Nro. 2 esquina a Malecón A5-3692 Gómez.

12 ESTABLECIMIENTOS

COMPRARIA BUENA VIDRIERA, instalada en sitio céntrico, pago contado. Escribir con proposiciones a Lucena 367 señor Maeso.

COMPRO CAFE BARRA, BODEGA, tienda mixta, Habana o campo, doy en pago gran casa libre gravámen. Posada más céntrica Habana $3.500; otra $5.000 Prado y Dragones, Café M-4739 Yanes.

15 MAQUINARIAS

COMPRO MOTOR PETROLEO 75 A 100 HP. bajas revoluciones (300) arranque frío. También compro motor eléctrico 75 HP, bajas revoluciones, trifásico. Enviar especificaciones respondiendo buen estado a señor B. Alonso, calle 6a., 209, Vedado.

17 MUEBLES Y PRENDAS

A-9003 COMPRO MUEBLES TOdas clases oficinas, todos objetos, arte, máquinas coser, sillones barberías, pianos, mamparas, lámparas, cajas de hierro, camas pupitres, contadoras, todo lo que vendan. Teléfono A-9003.

M-3143 COMPRA MUEBLES
Ropa, zapatos, pianos, máquinas coser y escribir, baúles, enseres, establecimientos finos, muebles oficina, liquido casas completas, todo lo que quiera vender. Voy al campo, trato con dueño. U3143.

M-7084 COMPRO MUEBLES, CUADROS, antiguos y modernos, máquinas coser, escribir, lámparas cristal, pianos, libros, porcelanas, baules maletas, abanicos, ropa, vajillas, alfombras, plata, archivos, burós, compro libros. M-7084

COMPRO
ROPAS U-1510, MUEBLES
Máquinas de coser, juegos cuartos, comedor, sala, archivos, vajilla porcelana o plata, artículos arte, neveras, radios, máquinas escribir. Pago bien, dinero en mano. Seriedad.

M-2252. COMPRO MUEBLES, MAquinas coser, escribir, radios, refrigeradores lámparas, equipajes, objetos adornos, cristalería, porcelanas, archivos. Antigüedades. Salud número 167 entre Manrique y Campanario. «Corazón de Jesús». Teléfono M-2252.

A-6620 COMPRO MUEBLES
Juego de cuarto, sala, comedor, recibidor, máquina de coser muebles oficinas, neveras, radios, baúles, piezas sueltas y cualquier clase de objeto. La Moderna, Salud 9.

A-7795 COMPRA MUEBLES
De todas clases. Pagamos más que nadie. También vendemos, cambiamos y alquilamos. No venda sin antes hacer una llamada. A-7795. Vamos en el acto. «La Honradez». Máximo Gómez 35. 357 moderno A-7795.

M-7084 COMPRO MUEBLES, CUADROS, antiguos y modernos, máquinas coser, escribir, lámparas cristal, pianos, libros, porcelanas, baules, maletas, abanicos, ropa, bajillas, alfombras, plata, archivos, burós, compro libros M-7084.

U-1800 COMPRO MUEBLES
Objetos de arte, pianos, liquido casas completas, máquinas coser, escribir, archivos, muebles clínicos, libros, antigüedades, porcelana, plata, bronce, vajillas, alfombras, bandejas, abanicos. Teléfono U-1800.

COMPRAMOS, VENDEMOS Y EMPEÑAMOS
Joyas antiguas y modernas, objetos de plata, de arte, muebles antiguos. Reserva absoluta en todas las operaciones. Haga una visita a:
"LOS TRES HERMANOS"
EN CONSULADO Nros. 160 Y 162 Telf. M-3534

ORO
EN JOYAS VIEJAS, NUEVAS O ROTAS. COMPRAMOS EN TODAS CANTIDADES. PAGAMOS MUY BIEN.
CARBALLAL HERMANOS SAN RAFAEL 618 TELF. U-5744

COMPRAMOS JOYAS
Antiguas y modernas, con brillantes, zafiros,rubíes y esmeraldas finas; oro, platino, plata, y enchapes hasta en pedazos. Objetos de plata; bandejas juegos de café, cubiertería y otros artículos. Rosarios de oro y plata, con cuentas de perlas; coral, amatistas etc. Pagamos bien. Vamos a domicilio.
CARBALLAL HERMANOS
San Rafael 618 entre Gervasio y Belascoaín Telf. U-5744

M-9136: COMPRO
Muebles, máquinas coser, escribir, sumar, oficinas completas, archivos contadoras, equipajes, alfombras, lámparas, objeto arte, caja hierro, armatostes sillones inválidos, gabinete médico, sillones barberos. Compro toda clase de objetos, divisiones, mamparas, etc.

19 LIBROS E IMPRESOS

NECESITO LIBROS USADOS DE TODOS clases, también textos de primera y segunda enseñanza, pagándolos bien. Llame al Telf. A5-4322, vamos a domicilio. Librería »Venecia» Obispo 502 A5-4322

23 OBJETOS VARIOS

COMPRO UNA CAMARA Y UNA AMPLIFICADORA fotográficas. Informes a Augusto de Castro Telf. M-9383.

Arrendamientos.

A-1 FINCAS RUSTICAS-URBANAS

ARRIENDO PROVINCIA DE SANTA Clara carretera conectada Central, finca una caballería sembrada toda clase frutales en su mayoría naranjos injertados, casa vivienda mampostería lujosamente amueblada, luz eléctrica, radio, garage. Informan 10 Nro 207 tercer piso entre 9 y 11, Vedado.

CEDO CONTRATO DE ARRENDAmiento de una finca a 15 minutos de la Habana por la Carretera Central guagua 5 centavos, agua, luz, tiene mucha sombra, puercos, vacas, buena casa y garage. Se venden las crias aparte. Informa Fernández Teléfono A-7717.

SE ARRIENDA NO MENOS POR 6 meses una finquita de recreo en la parte más alta de Calabazar de la Habana, Frutales, agua y luz casa moderna. informan en Tte. Rey 461. Teléfono A-8731.

Suscríbase al DIARIO DE LA MARINA por los teléfonos M-7911, M-7912 y M-7913.

Arrendamientos.

A-1 FINCAS RUSTICAS-URBANAS

SE ARRIENDA FINCA DE RECREO situada en Arroyo Arenas, frente al kilómetro 16 de la Carretera Central, de 13.000 metros cuadrados de superficie aproximadamente, con una casa de vivienda, árboles frutales y demás comodidades. Precio mensual: $40.00. Informes: Telf. A-5701.

REPARACIONES

42 MUEBLES Y PRENDAS

REPARACIONES DE MUEBLES
Casa «Coro». Barnizamos toda clase de muebles y tapicería. Especialidad en colores combinaciones de maderas y chapas. Limpieza de muebles a domicilio. Estrella 27 entre Aguila y Angeles. Telf. M-2127.

FABRICA DE MUEBLES
DE «MARTINEZ»
San Rafael y Manrique. Gran tapicería. Del fabricante directamente al consumidor. Juegos de sala estilo inglés con sofá, cama, desde $70.00. Mueblería y tapicería «Martínez .Teléfono M-7872.

REPARAMOS SUS MUEBLES POR poco dinero dejándolos como nuevos. Casa Pardo U-5761 Los modernizamos, barnizamos a muñeca y esmaltamos Duco. Pintamos mimbres a vapor y neveras, tapicería en general Azogamos espejos. Trabajos garantizados San Rafael Nro 610 entre Gervasio y Belascoaín.

GARCIA ESPINOSA
Mueblería y Tapicería. Tener sus muebles flamante, es sinónimo de prosperidad. Píntelos. Tapícelos. Llámenos. Teléfono U-1424 San Rafael entre Aramburo y Soledad. No cobramos lujo.

Un buen muebles agradece una buena reparación
REPARE A TIEMPO SU NEVERA
Rionda. Esmaltados por colefacción eléctrica. Infanta 1.059 Telf. U-3968. y U-3960

VENTAS

48 CASAS

CASA IDEAL PARA FAMILIA CORTA
Dos amplias habitaciones, ambas con closets, bonito baño intercalado, garage con cuarto de criada y servicio en altos. Recién fabricada, con su techo monolítico y todos los detalles de construcción de primera. Precio, $5,500. Situada en un Reparto elegante, a corta distancia de los tranvías y de la línea de guaguas de «La Sierra». Para visitarla, avíseme.
FORCADE
Tel. M-6921.—Obispo, 305.

PROXIMA ESTRADA PALMA MOderna, jardín, portal, sala, comedor fondo,4 ciuartos, patio fabricable 685 varas. D-Strampes 112, $5.500 una cuadra Calzada esquina Estévez 836 varas a $3.00 F-3959

EXENTO DE CONTRIBUCION VENdo muy barato chalet calle 18 entre E y F, Almendares, moderno confort construcción sólida. Puede verse a todas horas. Rutas 57 y 30. Informes M-2863 y F-3131

$600 CONTADO $400 POR ALQUILEres mampostería mucha jardín. D. T. Silva FO-2149 Avenida Séptima No. 88 entre 5 y 6 Buena Vista.

$850 CONTADO $400 A PLAZOS CAsita mampostería techos monolíticos, dos habitaciones, comedor baño y cocina. D. T. Silba, FO-2149 Avenida Séptima Nro 88 entre 5 y 6 Buena Vista

CASITA EN $1.300 SALA, COMEdor, 3 habitaciones, baño y cocina, entrada para máquina D. T. Silva FO-2149 Avenida 7a Nro 88 entre 5 y 6 Buena Vista

HABANA, CASAS VIEJAS
Para fabricar buenos edificios. Revillagigedo 8x35 metros $4.600. Refugio 6x19 $4.800, Amistad 6x22 $5.600. San Miguel 6x32 $6.500, Angeles 8x27 $6.300. Tejadillo 7.10x25 $6.800. San Láaro 7.30x32 $7.000. Lealtad 6½x23 $7.200, San Nicolás 8½x35 $7.300. Manrique 12x30 $7.000. Informes :O-Reilly 251 Departamento 407 M-1072.

LA SIERRA
Elegante casa de esquina, jardín, portal, sala, hall, 3 cuartos amplios, lujoso baño intercalado, comedor, pantry, cocina, cuarto y baño criados, patio, garage $5.500. También vendo otra nueva, con jardín, 3 cuartos etc. $3.800 M-1072.

CASAS MODERNAS
¡Gangas! Víbora: jardín, portal, 2 cuartos, baño intercalado, etc. $2.100. Otra con 5 cuartos, etc. $4.200. Luyanó: Portal, 4 cuartos, baño intercalado $2.700, Cerro, sala, 3 cuartos etc. $1.950 Almendares: Jardín, sala, 2 cuartos, garage etc. $2.300. Informes O-Reilly 251 departamento 407 M-1072.

EN LO MEJOR DEL VEDADO, SE venden dos casas. Calle 17 entre 8 y 10. Informan en 17 número 960. Sin intervención de corredores.

ESQUINAS, CAMPANARIO CERCA Malecón, 10 por 32 metros $19.000. para fabricar. Calle Concordia cerca Belascoaín, dos plantas: renta $95. Precio, $11.500. Crespo, dos plantas $8.500. Campanería, Aguiar 206. Telf. M-7785.

CALLE ESTRELLA, CERCA AGUIla, 3 plantas, cantería, monolítica. Sala, comedor, 3|4, renta $90. Precio: $12.000. Calle Acosta, dos plantas, moderna, renta $60. Precio $7.500. Campanería, Aguiar 206 M-7785.

VENDO CALLE ANIMAS, CERCA Prado, tres plantas .Sala, saleta, 3|4, comedor, renta $80. Precio $9.500. Calle Estévez, frente iglesia, una planta. Sala, comedor, 5|4; mide 7x30 metros. $3.500. Campanería, Aguiar 206 Telf. M-7785.

PARA INDUSTRIA O COMERCIO, vendo muy cerca Belascoaín, edificio cantería, monolítico, dos plantas, naves corridas, mide 30 por 32 metros $27.500. Dejo $11.000 al 6%. Campanería, Aguiar 206 M-7785.

CALLE AGUILA CERCA NEPTUNO una planta 5 por 30 metros $5.000. Manrique dos plantas sala, comedor, 3|4, rentas $60. Precio $7.500. Aramburo 3 plantas moderna, renta $70. Precio $7.500. Campanería Aguiar 206, M-7785.

CAMPANERIA, AGUILAR 206 M-7785

CALLE 23 CASA UNA PLANTA, MOderna, jardín, portal, sala, 6|4, 2 baños, garage $20.000. Calle 21 moderna, una planta jardín, portal, sala, 6|4, baño, garage $20.000, Campanería Aguiar 206 M-7785.

VENTAS

48 CASAS

REPARTO LA SIERRA Y ALMENdares vendo varias casas, desde $5,500 a $13.000 buenos puntos, fabricación garantizada, véalas directamente oficina 9 esquina a 10 FO-2212 Abel Rodríguez (Contratista).

URGE VENTA CASA MAMPOSTEría, portal, 4 habitaciones, cocina, baño, patio con 4 habitaciones madera y servicio completo. Ganga, $3.000-00 Macedonia 219 entre San Quintín y Belavista; rutas 16 y 11 a una cuadra

SANTOS SUAREZ
Jardín, portal, sala, hall, 4 cuartos, baño intercalado, comedor, pantry, cocina, traspatio, garage $5.200. Es ganga. También otra; jardín, 5 cuartos, etcñ $4.200. Y otra con garage, nueva $3.500. M-1072.

NO COMPRE, FABRIQUE CON Valdés a $22.99. Es muy justo que suba algo con la «Guerra». Firmé ayer otro contrato y son 4 de julio a Septiembre. Estoy terminando en Oquendo 917. X-2571, A5-0332. Reina 108. 9 a 2 3 a 4.

HABANA
CASAS MODERNAS
Calle Aguila, 3 plantas rentando $106, $11.600. Animas cerca Galiano 3 plantas, rentando $85 $9.500. Junto Neptuno, edificio 4 casas, rentando $118 $12.500. Aramburo 2 plantas rentando $50 $5.900. Junto Carlos III 4 casas rentando $100 $11.000. Cerca Monte 2 plantas rentando $27, $2.900. Informes: O-Reilly 251 Departamento 407 M-1072.

VENDO UNA HERMOSA
Esquina 20x20, renta $60. Nueva en $6.000. Se cambia por bodega. Informes Galiano 508 García, café. Vendo 12 casitas, rentan $150 en $12.000. Teléfono M-4461, García.

CHALET VIBORA. PARTE MAS ALta, esquina, dos plantas, fabricación primera, jardín, portal, sala, saleta, comedor, pantry, baño, cocina, un cuarto con su servicio criados, garage y patio, altos cinco cuartos, baño completo, dos terrazas, costó $30.000, se da en $5.000 efectivo y reconocer $3.500-00 hipoteca. Bustaamante, Metropolitana 531 M-7242

CALZADA DE COLUMBIA PROXIMO al colegio Belén, casa moderna, techos monolíticos, jardín, portal, sala, comedor, dos cuartos, baño completo en $2,600, renta $25. Otro en Almendares a una cuadra doble línea tranvías y guaguas moderno, techos monolíticos, portal, sala, comedor dos cuartos buen bañoy garage en $2,200 Bustamante Metropolitana 531 M-7242

VENDO CASA MADERA OCHO HAbitaciones 700 varas, en lo mejor de la Víbora $3.50 vara terreno y fabricación también parcela a $1.25 cerca Parque Córdoba Prado 2 esquina a Malecón A5-3692, Gómez.

GRAN CASA 2 PLANTAS MODERna calle Infanta renta $80, $9.500; otra $8,000, Egido 3 plantas $9,000; otra $8.000; otra $6.000 Edificio, $36,000. Prado y Dragones Café teléfono M-4739 Yanes.

VEDADO. GRAN OPORTUNIDAD — Casa de 8 apartamentos, jardín, portal, sala, saleta, 3 cuartos y otros con 2 cuartos, citarón y monolítico. Renta $180. Superficie 1176 varas. Precio $19.000 Moreno M-7167

REPARTO MIRAMAR
SE VENDE $9.750.00
Con todas comodidades gabricación de primera. Calle 24 entre 5a y 3a. avenidas. Ganga, acabada de fabricar sin estrenar.

GANGA
Vendo casa moderna calle Santos Suárez con portal, sala, recibidor, 2 cuartos, baño intercalado, comedor, cocina, servicio criados y patio. Mide 6.80 por 19.46 metros. Precio 3,100 pesos. González M-2602 O-Reilly 208

VENDO CASA ANTIGUA MAMPOStería techos madera, sala, saleta, 4 cuartos, 2 patios 2 baños cocina cuarto criados, 7x50 informan la misma de 26 Santa Irenes 69, Jesús del Monte $3.600

VENDO UNA CASA PAULA $6.000 7x30. Vendo casa Esperanza $2.600 6x20, renta $36. Vendo casitas a 900 pesos sala, cuarto y patio, monolítica. Informes Galiano 509 García, Café.

REPARTO MIRAMAR SE VENDE $9.750.00 con todas comodidades, fabricación de primera. Calle 24 entre 5a y 3a avenidas ganga, acabada de fabricar, sin estrenar.

VEDADO, LO MEJOR
SE VENDE CASA QUINTA VILLA
Gloria, calle Línea esquina Baños (E) con 2,500 metros o más. Cantería mármol y mosaicos extranjeros. En los bajos 2 cuartos con baño, sala, comedor grandes, seis cuartos criados etc. Altos siete cuartos y tres baños de lujo. Precio casa y terreno 30 pesos el metro. Informan 17 Nro. 658 altos entre A y B Telf. F-7964

$1,300 VENDO MI CASA ACABADA de construir moderna, sala, comedor, dos cuartos baño intercalado portal y terraza al fondo, acera sombra y muchísimo terreno más para seguir fabricando. Castillo y Bluhme Ramos al lado de la Sociedad Juanelo. Espinosa.

VEDADO $10.000
Y reconocer hipoteca moratoriada de $5.000. Se vende casa de dos plantas independientes en Calzada cerca de Paseo, 4 cuartos y demás comolidades cada planta Olázaga FO-3752.

SE VENDE. REPARTO MIRAMAR. GANGA: $9,750
Acabada de fabricar con todas comodidades, fabricación de primera calle 24, entre 5ta. Avenida y 3a. Avenida. Véala lo más lindo. Reparto Miramar.

¡GANGA! ¡GANGA!
EDIFICIO DE APARTAMENTOS
En el Vedado, junto a la calle 23. Renta actual: $180.00 mensuales. 4 años de construído. Espléndidos baños. Pisos finísimos. Citarón, monolítico. Precio $19.000. Informes: O-Reilly 251 departamento 407. M-1072.

SE SENTIRA ORGULLOSA DE SER DUEÑA DE ESTA CASA.
Con elegante fachada, cuatro buenas habitaciones, traspatio bien atendido, con árboles frutales, que hará la felicidad de sus niños, garage, etc. Ocupa un solar grande de 700 varas. Una casa excepcionalmente cómoda por su amplitud. Punto muy sano y fresco. Excelente vecindario poblado de buenas familias. Comunicaciones inmejorables: Los tranvías a media cuadra y diversas rutas de guaguas en un radio de dos cuadras. Si quiere visitarla, avíseme. Precio, $7,800.
FORCADE
Tel. M-6921.—Obispo, 305.

VENTAS

48 CASAS

INVERSIONES
Vendo y compro casas y solares, dinero en hipoteca en la Habana y repartos. Mucha reserva, prontitud y honradez en las operaciones. Victoriano Alvarez. FO-3786, 14 y D Reparto Almendares.

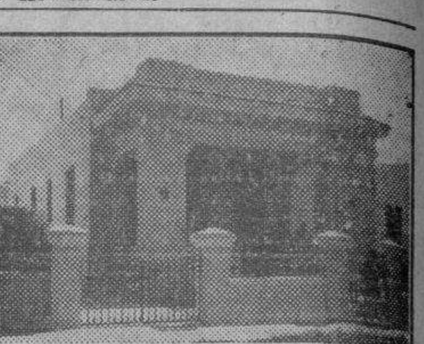

Le agradará la sencilla elegancia y la amplitud de esta cómoda casa. Contiene 4 buenas habitaciones, baño grande, un excelente comedor, el gran hall central que es prácticamente un salón adicional, garage. Pero, visítela, que sólo viéndola puede apreciar su encanto. Enclavada entre hermosas residencias de familias distinguidas, en el Reparto «LA SIERRA», a la acera de la sombra de la Calle 6, con guaguas a la puerta. En diez mil pesos es una inversión segura. Ahora está desocupada, pudiéndose visitar cuando usted quiera. Avíseme, tengo las llaves.
FORCADE
Tel. M-6921.—Obispo, 305.

VEA ESTA CASA Y OFREZCA EN moneda nacional .Comprará usted la mejor propiedad que se puede adquirir en San Lázaro 806 entre Vista Alegre y Carmen a una cuadra de la Calzada de la Víbora, Construcción de gran lujo. Compuesta de portal, sala, saleta corrida, cuatro cuartos, baño intercalado de gran lujo, comedor al fondo, cocina, servicios de criados. Informa su dueño Aguiar 305 altos. Telf. A-7830. Puede verse de 9 a 11 a. m. y de 1 a 5 p. m.

EXENTO DE CONTRIBUCION
Se vende muy barato chalet calle 18 entre E y F, Almendares moderno confort construcción sólida. Puede verse a todas horas. Rutas 57 y 60 Telfs. M-2863 y F-3131.

VENDO GRAN CASA ANTIGUA COlonial 1.050 ms. en Calzada del Vedado. Precio: $25.000 a plazos. Escribir señor Durland, apartado 244 Correos, Habana.

VEA ESTA CASA Y OFREZCA EN moneda nacional. Comprará usted la mejor propiedad que se puede adquirir situada en Marqués González 863 entre Figuras y Benjumeda, compuesta de sala, saleta corrida, cuatro cuartos, baño intercalado de gran lujo, servicios de criados, cocina de gas y carbón, calentador y conexión para refrigerador eléctrico. Informa su dueño Aguiar 305 altos. Telf. A-7830. Puede verse de 8 a 11 a. m. y de 1 a 5 pm.

VENDO REGALADA EN $5.250.—
Vendo urgentemente casa Plan Regalos de El País, renta 40 pesos antes que embarque. Vale 8 mil. Informes Campanario 306 bajos entre Neptuno y San Miguel, teléfono A-6836 Sr. Correa.

BUENA VENTA
Vendo casa calle 15 No. 306 entre H e I Vedado 390 metros, cuatro cuartos, garage y demás servicios $12.500 con muchas facilidades de pago $2.500 moratoriados, $5.000 contado y $5.000 en otras fincas urbanas y rústicas en los partidos de Marianao, Bejucal ,San Antonio, Guanajay y Artemisa. Informan en la misma.

49 SOLARES

BUENAVISTA, 5a. AVENIDA ESQUIna calle 5, fraile, 2.100 varas, $1.800 Cojímar, reparto Moré, tres solares esquina, 4.000 varas $1.444. Facilidades. Campanería, Aguiar 206 M-7785.

VEDADO CALLE J. PARCELA CERca Línea 14 por 25 metros a $21.00 Esquina calle 12 parcela 20 por 23 metros a $20.00. Calle 8 cerca 23 mide 13.66 por 50 ms. $7.000. Campanería, Aguiar 206 M-7785.

MIRAMAR PARCELA $2.120
Vendo a la entrada del reparto 16 varas de frente por 30 varas de fondo. Superficie 472 varas. Olózaga 8 esquina 3a. Ave. Miramar FO-3752.

¡¡GANGA, GANGA!!
Por embarcar regalo manzana de terreno de 6.000 metros parcelada en 20 solares de 10x30 en Reparto de gran porvenir. La doy en menos de $1.000. Dueño: Aguacate 109 A-8994 a I-3706.

SOLAR EN LA LOMA DE ESTRADA Palma: En lo más alto de la calle Estrada Palma, entre Goos y Sola, Víbora, se vende u nsolar de once y media varas de frente por 46 de fondo: acera de la sombra, todo fabricado alrededor. Precio: $1,500. Informan: F-3183.

LAWTON. PARCELAS DE TODOS tamaños al contado y a plazos. Precios situación. Morera, M-9193.

CALABAZAR: CASITA DE TABLAS y pisos de mosaicos con más de 1,000 metros de terrenos $500.00 de contado y el resto a plazos cómodos. Morera, M-9192.

REYES CASI ESQUINA A LUZ, parcela de 545 varas. Agua y alcantarillado. Omnibus y tranvías por el frente. Dueño: Morera. M-9193.

REPARTO KOHLY, COLINAS Y Riberas del río Almendares y Reparto Kohly, Alturas del Vedado, se venden solares de centro y esquina, parcelas grandes y chicas. Trato directo con compradores. No se pagan coretajes ni sobre precios. Manzana Gómez Nro 264

SE VENDE UN SOLAR DE ESQUINA sombra Víbora 1400 pesos 537 varas Telf F-5615

SOLARES DE OPORTUNIDAD VEDADO
Calle 17, fraile 22.66x50. $25 mt.
17 esq. Segunda 22.66x34. $23 mt.
17 esq. fraile, 22x31 Precio: $18.
17 es. fraile, 22.66x50. $9.50 mts.
17 Esq. Cuarta 22.66x25. $9 mt.
17 esq. fraile 13x22.66 Precio $12 mt.
17 entre letras 19x41 precio $24 mt.
4 esq. Tercera, 22.66x34 $10 mt.
14 esq. Segunda 33x20 $12 mt.
15 cerca 14, 12.50x31.50 $11 mt.
20 entre 7 y 19, 13.66x50, $8.50 mt.
14, fraile, 22.66x34. $20 mt.
8, fraile, 22.66x50. $22 ht.
L cerca 11, 26x50 $18 mt. oigo ofertas.
Baños cerca Calzada, 20x36.32 $1 mt.
3, sombra, 12x24, $15 mt.
3, sombra, 10x34, $15 mt.
F cerca 23, 13.66x80 $16 mt.
F cerca Línea 25x30, $13 mt.
G, sombra cerca 21, 13.66x50 $20 mt.
Informes directos a interesados M. DE ACEVEDO VIRTUDES 406 A-7405

SOLARES BARATOS. CALLE 14 Y Tejar, 10 x 42, $500. Cortina 556, $800. Calle 26 entre 13 y 15, Vedado, $1,500. Lugareño, 12 x 26, $4,000. Ayestarán esquina 26 x 30, $11,000. Martínez y Prieto. O-Reilly 309. A-6951 e I-3456.

SE VENDEN CUATRO SOLARES, juntos o separados 5a Avenida y calle 4 Buenavista Telf. U-1427

SE VENDEN CUATRO SOLARES, juntos o separados. Quinta Avenida y calle 4. Buenavista. Telf. U-1427.

M.E.C.D. 2016

VENTAS

49 SOLARES

SOLARES Y PARCELAS

escogidas, por su buena situación y bajo precio.

ESQUINA de fraile, San Lázaro y Venus, de 530 metros.

MALECON, entre Aguila y Blanco, llegando a San Lázaro, espléndido terreno para situar una casa de apartamentos, 900 metros cuadrados.

PARA taller, almacén o fábrica, 645 metros, a $11.00 el metro, en Benjumeda, con salida de 6 metros a Arbol Seco.

INFANTA, a $15.00 metro, entre Maloja y Sitios. A la sombra, con 58 metros frente a Infanta, en parte construído, 4,700 metros en total.

MORRO, esquina a Genios, a una cuadra del Prado y a una cuadra de Avenida de las Misiones, en el sector más valioso de la Habana, una esquina de 26 metros por 27, con pluma de agua redimida.

VEDADO

LINEA y F, esquina de fraile, con frente a tres calles, una con tranvías y guaguas, 1,400 metros cuadrados.

A UNA cuadra de la Calle 12, esquinita de 840 metros, a $10.50 metro.

CALLE 10, entre 23 y 25, una parcelita de 14 metros de frente por 36 de fondo, a $13.00 metro.

MIRAMAR

EN $1,450 una parcelita entre las Calles 4 y 6, pegada al tranvía con buen frente y poco fondo.

OTRA PARCELITA en $1,550, entre 5a. y 7a. Avenidas y a la entrada del Reparto, con guaguas y tranvías a pocos pasos.

EN LA CALLE 14, a $4.50 la vara, un solar completo de 1,251 varas, entre las Avenidas 5a. y 7a. En frente y a los lados hay casas magníficas. No deje de verla.

CALLE 16, a la sombra, solar completo de 23 varas de frente por 53 de fondo; entre 5a. y 7a., próximo a la 5a. Avenida, $5.00 vara. Es el punto más solicitado del Reparto.

PROXIMO a la Embajada de México, a la acera de la sombra, en Tercera Avenida, entre 2 y O, un solar completo a $3.75 vara. Tranvías a la puerta, guaguas en la esquina. Muy buen vecindario.

CALLE 16, a la sombra, entre dos valiosas residencias, con sus cercas ya hechas, que representa economía de $300, a $5.00 vara. Al nivel de la acera. Es el mejor solar a la venta!

AMPLIACION DE ALMEDARES

PROXIMA al Parque, preciosa parcelita, en $690.

OTRA, más alta que la acera, con frente de 12.50 varas, por $900.

CERCA de la Iglesia, a una cuadra de los tranvías y a una cuadra de las guaguas, un solarcito de 12 varas por 46, a dos pesos y medio la vara.

CALLE 12, LA GRAN AVENIDA CENTRAL. Un solar completo, entre Avenidas 9 y 10, rodeado de elegantes residencias, por menos de $1,900.

ESQUINA con la Avenida 12, por donde van los tranvías, a la sombra, parcela de figura cuadrada (30x33 varas) al nivel de la acera. Una buena adquisición en cinco pesos vara.

LA SIERRA

CALLE B, con guaguas y tranvías a la puerta, esquina y el solar del centro al lado. Daré el precio por teléfono.

PRIMERA, entre 8 y 10, con buen frente de 12 varas, acera de sombra, calle asfaltada, ómnibus en la esquina, terreno llanito. $4.00 vara.

CALLE 14, con tranvía por el frente, acera de la sombra, ómnibus a la puerta, rodeado de preciosas residencias, a cuatro pesos vara.

COLEGIO DE BELEN

EN UNO de los puntos más altos y saludables de la Habana, a la entrada del Colegio, con frente a la Calzada de Columbia, guaguas por la puerta y tranvías a una cuadra, un solar de esquina y el de centro. Baratísimos porque urge vender.

ALTURAS DE ALMENDARES

AVENIDA de la Paz, con hermoso frente de 17 varas, en la parte alta, 574 varas, a $5.50 vara.

AVENIDA Victoria, en $3,500, un solar de 16 por 38 varas.

AVENIDA Almendares, con el magnífico frente de 22 varas, en $3,000.

REPARTO MENDOZA

FRENTE al Parque, a la sombra, precioso solar de 12 varas de frente, a $3.50 vara.

GOICURIA. A la sombra, pequeña esquina de 540 varas, a $2.75 vara.

EN MAYIA Rodríguez y Patrocinio, una linda esquinita de 23 por 26 varas, a dos pesos y medio la vara.

LIBERTAD, entre Sola y Goss, 11 varas por 30, con guaguas por el frente, en $1,042.

FRENTE a la Calle Sola, acera de la sombra, varias parcelitas con buen frente de 12 varas por sólo 26 de fondo, a $3.00 vara. Guaguas próximas.

EL MEJOR solar, en Estrada Palma, próximo a la Gran Avenida Mayía Rodríguez, punto muy alto, en $3,500. Mide 10 por 40 metros.

LUIS Estévez, entre Goicuría y Mayía Rodríguez, el único solar por fabricar en la cuadra, punto muy solicitado, con más de 11 varas de frente, a $3.00 vara.

SANTA Catalina, entre Sola y Goss, hermoso lote de 550 varas, a $3.00 vara. ¡Es ganga!

LAWTON

TEJAR, entre 14 y 15, midiendo 10 varas por 41, en $600.

CALLE 14, esquina a Tejar, de 600 varas, a $2.00 vara.

CALLE D, el lugar más alto y saludable del Reparto, inmediato a los ómnibus y rodeado de buenas casas, un solar de 13 metros de frente por 38 metros de fondo, a $1.50 metro. Es una ganga.

FRENTE al tranvía, en Dolores y Calle 16, dos parcelas de 10 varas por 24 cada una, a $650 por parcela. Guaguas a la puerta.

SI EL TERRENO QUE BUSCA NO APARECE EN ESTA LISTA, LLAMEME PARA OFRECERLE OTROS.

RODRIGUEZ

ME DEDICO UNICAMENTE A LA VENTA DE TERRENO.

TELEFONO M-6543.

OBISPO Nº 305.

VENTAS

49 SOLARES

SOLARES A PLAZOS

SIN INTERES

Vendido ya completamente el Reparto «Lotería», ofrecemos la «Ampliación» frente a la Carretera Central. Una nueva finca con parcelas de 500 varas a 40 cts. 50 cts. 60 cts. y 70 cts vara cubana $10.00 entrada a $3 mensuales. Crédito de Cinco años para pagar un solar cómodamente sin abonar interés alguno. Calles, agua, de manantial, luz, teléfono. Ambiente campesino. Frente a la Carretera Central. ¡¡Corra!! y separe su parcela. Se están acabando. Construya su casa entre palmas criollas, frente a paisajes llenos de armonía. Tenga su pequeña granja pintada de vivos colores, con flores, frutos, animales. Viva tranquilo. Viva en el salutífero Ampliación del Reparto Lotería. Lo más vello de los alrededores de la Habana, a 15 minutos de distancia, 5 centavos ómnibus. Evite a sus hijos los peligros de la gran ciudad. El Colegio Simón Bolívar a una cuadra del Reparto Informes en el Reparto Lotería de 9 a.m. a 7 p.m. todos los días. Teléfonos M-7519 y F-4018 El Cotorro es un pueblo alegre, simpático próspero, sano. Viva en él.

SOLARES CALLE CONCEPCION — Lawton vendo con facilidades de pago, distintas medidas entrada $200, el resto por mensualidades. González M-2602 O-Reilly 208

SE VENDE ESQUINA PASEO Y Calzada 35 y 33 a $22.00 moneda nacional metro. Trato directo compradores. Manzana Gómez número 264.

LA SIERRA: $2.90 VARA

Mide: 10x47. Cerca del tranvía. Terreno llano. No rebajo nada de este precio pues vale mucho más. No hay que pagar corretaje. Dueño: O-Reilly 251 departamento 407 M-1072.

SE VENDE UN SOLAR COMPLE-

to cercado lo que representa una economía de cerca de mil dollars, cerca de la esquina, a la brisa rodeado de magníficas residencias y toda la calle fabricada, cerca de la doble línea de tranvías y del colegio de Ursulinas. Precio $5.50 la vara. Trato directo con su propietario Teléfonos M-7880 y FO-2480 se escuchan proposiciones razonables.

ALTURAS DE ALMENDARES

Vendo mi solar, media cuadra de la Calzada de Columbia y de la Tropical, Hay caseta que puede servir de garage. FO-2130.

SOLARES

De todas las medidas y precios al alcance de todas las fortunas buenas calles y las mejores vías de comunicación. Informes personalmente al comprador.

VICTORIANO ALVAREZ
14 esquina a D. Almendares
FO-3786

50 FINCAS RUSTICAS

SEIS CABALLERIAS: $1,750 SOLA- mente. Cerca Artemisa, algo interior. Magnífica crianza, bien cercada, interior, exterior. Casas, palmares, frutales, aguadas magníficas, fértiles. Dueño: Consulado 159, altos, 12 a 4.

ARRIENDO SEIS Y MEDIA CABA- llería, $50 mensuales. Carretera, próximo Marianao. Amplia vivienda mampostería, baños lujo. Muchísimo palmar, frutales, pozos equipados, río. Vacas raza, toros, bueyes, añojos, crías, aperos. Cedo contrato, acción, siembras. Terrenos cultivados. Consulado 159, altos.

VENDO FINCA MEDIA CABALLE- ría entre Jaimanitas y Arroyo Arenas; tiene pozo, molinos tanque cemento, tubería, casa chica cercada de piedra. Ganga Rafael Prado FO-9475

¡GANGA! ¡GANGA!

San Antonio de los Baños, frente Carretera. Rústica, cuatro y media caballerías, tierra colorada, llana, frutales, frutos menores, 2 pozos agua potable. 3 casas de campo $8.000.00. Diego Pérez, Aguiar 556 3er. piso Telf M-6872.

51 ESTABLECIMIENTOS

TREN DE BICICLETAS EN MAGNI- ficas condiciones y haciendo un gran negocio, se vende muy barato y a plazos con una pequeña cantidad al contado. Informan en Sitios 19 bajos.

VENDO INMEPORABLE NEGOCIO por no poderlo atender. Almacén de cuadros, molduras y láminas. Muy bien situado. Seis años de establecido. Informes: Sr. Bretón, a todas horas. Rayo 265.

VENDO MAGNIFICA VIDRIERA

De Tabacos y cigarros con teléfono Calzada Reina. Alquiler $15.00. Precio $250.00. Carballo, Café «La Diana».

LECHERIA EN CALZADA $1.900

En este giro no hay mejor. Buena venta sin competencia, facilidades de pago. Informes a todas horas. Dragones y Amistad café. Angel Alvarez.

VENDO BODEGA CENTRICA. PRO- medio venta: doscientos pesos diarios. Urge venta. Informan en «Edificio Larrea», Aguiar y Empedrado, departamentos 410 al 414.

GANGA. SE VENDE EN LO MEJOR de Oquendo casi esquina a San Rafael edificio Albos un café preparado de todo con lunch, helados y refrescos, vende de 25 a 30 pesos, no paga alquiler la vidriera de cigarros y tabacos lo paga, si quiere comprar, véeame quiero vender, imposible atnderlo, puede verse a todas horas, el dueño de 3 a 6 p.m.

SE VENDE VIDRIERA DE QUINCA- lla y confituras con fuente de soda y venta de boletos, por no poder atender su dueño café «El Paraíso». Egido Nro 571 Telf M-4496

SE VENDE UNA VIDRIERA DE BI- lletes en la Plaza del Vapor, por Reina tiene caja de caudales moderna. Informa Luis Fernández Café La Corona, Reina Nro 7

GANGA, BODEGA $1,300. $800 A LA mano, resto con facilidades. Casa para familia, buen contrato, no corredores. Informes: hotel San Luis. Belascoaín número 73. U-1081. Miranda.

VENDO BODEGA

Sola esquina 4 años contrato $12 alquiler, vale $3.000 la doy en $1.000; no soy del giro. Venga hoy, luego vale más. I-6109.

GANGA DEL AÑO SIN CORREDO- res vendo bodega cantinera bien situada dos cuadras de la Fraternidad contrato poco alquiler, garantía buena, venta, vea pronto trato directo Misión 215 altos, González.

SE VENDE REGALADO POR CE- rrar la casa, lámparas cristal, cómodas, mesas, cama veneciana, parabán Renacimiento, comedor enteramente tallado de lujo. Reina 462 frente S. Corazón.

VENDO POR NO PODERLA ATEN- der casa de huéspedes céntricamente situada baños privados y selecta clientela, bonito negocio, se trabaja con facilidad. Informes Prado 2 esquina Malecón HHab. 3 A5-3692

VENTAS

51 ESTABLECIMIENTOS

OPORTUNIDAD. VENDO EN ARTE- misa por no poderlo atender, taller de carrocería, carretería y carpintería con aparatos eléctricos modernos, todo en magníficas condiciones, para más informes: María P. viuda de García Colón 86 en Artemisa, o al teléfono X-3203 en la Habana.

SE VENDE FABRICA DE GASEO- sas lista para trabajar maquinarias modernas con casa dos plantas, provincia Matanzas. Informa: Jorge Enrique Barnet 265 bajos, Habana.

BODEGA: OCASION, VENDO ARMA- tostes y enseres con licencia municipal de productos del país. $30. Hospital 465 entre Neptuno y San Miguel.

SE VENDE UNA TINTORERIA, EN las mejores condiciones, por enfermedad. Informan: Sitios 206.

¡SE QUEMA! ¡SE QUEMA! PONGALE precio. Se vende fuente de soda. Cerro 1,703, esquina a La Rosa. Informan en la bodega.

CASI SE REGALA UNA BODEGA por disgusto de familia, punto céntrico contrato no paga alquiler gran venta diario. Informan Consulado 71, bajos.

VENDO UNA DE LAS MEJORES

bodegas del Ensanche de la Habana. Lo más moderno en este giro. Refrigeración eléctrica. Venta diaria $40. Propia para dos socios que quieran ganar dinero. Carballo. Café «La Diana». Reina y Aguila.

SE VENDE UN RESTAURANT Y Fuente de soda situado entre Prado y Consulado, Virtudes 62 informes en la misma casa.

CASA DE HUESPEDES, VENDO UNA de 32 habitaciones por tener que dejar el negocio por enfermedad. Informa Prado 251.

SE VENDE EL CAFE ORIENTE

El mejor y más moderno café y taurant de Holguín al lado del gran Teatro Infante, con maquinaria moderna para helados. Se vende por embarcar su dueño al extranjero. Informes en el mismo.

VENDO BODEGAS, CALLE 23 MON- tada lo más moderno en su clase, refrigerador eléctrico, venta diaria $80, $6.000, calle 17, frigidaire, venta diaria $60, $4.500, otra barrio Colón sola esquina $2.000, fácil pago, vidriera tabacos y cigarros. Paseo de Martí, $450, Carballo, Café La Diana, Reina y Aguila, 2 a 6 p. m.

53 AUTOMOVILES-ACCESORIOS

SE VENDE UN FORD V-8 DEL 35- 36 en buenas condiciones precio: $320.00. Informan Telf F-6342 calle D Nro 154 entre Calzada y Linea.

VENDO CAMION DE REPARTO DOD ge modelo 1931 de 4 cilindros, carrocería cerrada en biuenas condiciones. Facilidades de pago. También hago negocio por máquina cerrada chica. Santa Felicia 419, Luyanó.

CUÑA CHEVROLET EN PERFECTO estado de funcionamiento del 34, doy facilidades, Arjona, Hornos No. 68. Telf. U-6522.

CAMIONES FORD Y CHEVROLET, modernos, con carrocería de estacas y chapa, tenemos gomas garantizadas, estamos liquidando varios. Facilidades de pago. Agencia Ford de Marianao.

CAMION FORD CHASIS LARGO, nuevo sin uso, $200 de rebaja. Otro chasis de 12 pulgadas, nuevo; con la misma rebaja. Carbajal, S. A. Agencia Ford, Marianao.

VENDO DODGE 39 4 PUERTAS DE lujo 6.000 kilómetros rodados. Chevrolet 34, 4 puertas de lujo. Vea estas gangas. 23 entre 12 y 14 garage. P. por Cecilio.

Carvajal S. A. AUTOS DE USO

MEJORES PRECIOS
MAS FACILIDADES

VENDO AUTO PONTIAC 1936, SEIS cilindros completamente nuevo en $400.00. Garage Cuba entre Tte Rey y Amargura. A-8637 y M-6653.

Baratos pero... De contado

Buick turismo, mogas nuevas, con chapa nueva, mecánicamente perfecto. $75.00.

Chevrolet, camioncito de reparto, en perfecto estado $125.00.

Ford camión 29, buenas gomas, acabado de pintar $125.00.

Oackland Sedán, muy bien cuidado $75.00.

Fargo chasis 6 gomas nuevas. Mecánicamente nuevo. Véalo, es un negocio.

Chevrolet Camión con carrocería $225.00.

Chevrolet Camión con carrocería. Perfecto $450.00.

Buick 6 cilindros chapa nueva. Trabajando $120.00.

Buick 29 Sedán. Trabajando. $40.00.

RASTRO CIVIL

Luyanó 726 entre Concha y Porvenir.

NECESITAMOS VENDER UNA cuota determinada de carros nuevos dentro de estos tres meses; no perderemos operación aceptable; véanos si piensa comprar automóvil nuevo. Carbajal S. A. Agencia Ford, Marianao.

WILLYS DEL 35 4 PUERTAS, 40 kilómetros por galón, $350 contado, admitiría carro en cambio siempre que su valor sea menos de $100. René Carballo, Galiano 160 entre Animas y Virtudes Jardín Nancy.

OPORTUNIDAD. VENDO AUTOMO- vil Plymont modelo 38, completamente nuevo, todo piel, regalado. También refrigerador, radio, cámara fotográfica. Informan altos 19 número 604, Vedado, o F-8137. Urge por embarcar.

NUESTROS CARROS DE USO SON REACONDICIONADOS Y GARANTIZADOS

R & G

Grandes facilidades de pago

"AUTO MODERNO"

La Casa de Autos de Uso como Nuevos
MARINA NUM. 121
Teléfono U-3773

VENDO AUTO PONTIAC 1936 SEIS cilindros completamente nuevo en $40.00, garage Cuba entre Teniente Rey y Amargura. A-8637 y M-6653

VENTAS

53 AUTOMOVILES-ACCESORIOS

SEDAN DELIVERY O CAMION DE reparto. Chevrolet del 37 completamente nuevo garantizado, doy facilidades, Arjona, Hornos No. 68. Teléfono U-6522.

OMNIBUS SE VENDE

Trabajando con su acción rutas 21 y 22 las mejores, por embarcar aproveche ganga. Cienfuegos y Apodaca, bodega de 12 a 2 y de 7 a 9 Teléfono M-4454

BUICK SEDAN CUATRO PUERTAS 1937 pintura fátrica, radio Delco, verlo garage Trocadero entre Industria y Crespo chapa particuar 25,444 Precio $750.00 Dueño Telf M-9707

VENDO PLYMOUTH 1936 DE LUJO con baúl, radio, 4 puertas y 4 gomas nuevas. Informan Telf. U-3291. Puede verse en Lucena y San Rafael, garage o en Zanja y Chávez por la noche.

54 MAQUINARIAS

TORNO MECANICO CHICO MODER- no se compra de contado y alguna otra herramienta. Taller de mecánica en Zanja y Lucena.

SE OFRECEN PARA INDUSTRIA O taller un herrero mecánico, un ttrnero y un joven para establecimiento. Informan en Cuba y Sol Café «Ales»

OPORTUNIDAD

Compresor 1|3 caballo 110 volts trifásico y un gato hidráulico para auto móvil completamente nuevos; haga oferta razonable y serán suyos informes Rayo Nro 1 Bajos teléfono: M-8338

56 MUEBLES Y PRENDAS

POR EMBARCAR VENDO TODOS mis muebles modernos, y de gusto, solo a particulares. Precio ocasión, también buena bicicleta. Luz Caballero 559, entre O-Farrill y Avenida Acosta, Víbora, de 3 en adelante.

MAQUINA SINGER DE OVILLO central en perfecto estado, $25; otra lanzadera, $10; piano garantizado sin comején, $40. Prado 115, bajos, entre Refugio y Genios.

PARA VENDER POR EMBARCARSE Maravilloso juego de comedor, Vitrina francesa antigua; moderno escaparate para ropa; otros muebles modernos y lámparas. Para verse todos los días después de las 5 p.m. Vedado calle 10 473 apartamento 6.

VENDO A PARTICULARES UN HER moso juego de comedor arte moderno, chico y nuevo; un juego de cuarto de 3 cuerpos. Todo de caoba. Informan FO-2631. González.

VENDO, POR EMBARCAR, UN JUE- go de cuarto de tres cuerpos, moderno, completo, y otro chico. Informan: Industria No. 15, bajos, entre Genios y Refugio.

GRAN LIQUIDACION

Extenso surtido en objetos de arte, lámparas, alfombras, cuadros, jarrones, figuras porcelana, bronce y marfil apliqués, candelabros e infinidad de objetos propios para regalos, que liquidamos por todo este mes a precios increíbles. No se lamente luego, pase ahora y podrá seleccionar a su gusto.

«LA PREDILECTA»
San Rafael 803, casi esq. a Oquendo

URGENTEMENTE VENDO CUARTO 20 pesos, otros tres cuerpos en $35 $45: uno finísimo $65. Sala caoba, $27 Comedor $25. Camita personal, $6 todos modernos. San Joaquín 363 y Monte.

VENDO JUEGO CUARTO $23, OTRO mejor 3 cuerpos, $40; otro $75; comedor $25, recibidor $15 Radio, lámparas, Calzada Jesús del Monte 29, altos a una cuadra esquina Tejas.

GANGA. SE VENDE UNA NEVERA eléctrica de cuatro pies. Puede verse en Zulueta 456 casi esquina a Teniente Rey.

MUEBLES A PLAZOS

VEA NUESTRO GRAN SURTIDO EN MUEBLES De TODAS CLASES

Precios baratísimos
«LA PERLA»
Animas 404, casi esquina a Galiano

MUEBLES A PLAZOS

Construímos con las mejores maderas, estilos modernos y elegantes. Grandes facilidades de pago. Admitimos muebles en cambio. Visítenos y se convencerá: «Díaz y Chao». **Neptuno No. 709 y 710, entre Belascoaín y Lucena. Telf. U-5154.**

GANGA URGENTEMENTE VENDO juego de cuarto de 3 cuerpos 6 piezas, $60, otro igual $48; otro mejor: $70 venga pronto embarco Venezuela Virtudes 463 esquina Perseverancia.

MAQUINAS DE ESCRIBIR

DE TODAS MARCAS

ALQUILER - VENTAS - CAMBIOS

Máquinas de Sumar y Calcular. Mimeógrafos. Adresógrafos. Marcos Tinta Stencils, Accesorios alta calidad y precio bajo. Taller de Reparaciones. Servicio Certificado. Igualas. Módica cuota. Talleres «L. C. Smith-Corona».

COMPOSTELA 360
(entre Obrapía y Lamparilla)
Teléfono A-7743

VIDRIERAS

Gran surtido de uso y nuevas sumamente baratas. Véanos para cualquier trabajo de vidrieras de calle, neveras vidrieras, estantes etc. cotizaremos sin compromiso. Precios atractivos. «La Nueva Industria» Lamparilla 316.

MUEBLES EN GANGA

Juegos cuartos: $25.00; idem tres cuerpos: $40.00; sala: $10.00; comedor, desde $25.00; escaparates: $9.00; con lunas: $15.00; mesas correderas: $4.00; aparadores: $6.00; sillas y 2 sillones $10.00; neveras $10.00; máquinas coser y escribir. Se cambian y se compran toda clase de muebles, pagando más que nadie.

«LA PRINCESA»
San Rafael 573 y 577 entre Escobar y Gervasio. Telf. U-5926

UNA NEVERA DE USO SIN REPA-RAR ES UNA CAJA DE SORPRESA

NEVERAS

Americanas reconstruídas y garantizadas.

REFRIGERADORES

De uso en magníficas condiciones todas marcas y tamaños. Rionda, Infanta 1059 entre Desagüe y Benjumeda, frente a Pennino U-3968

VENTAS

56 MUEBLES Y PRENDAS

FAMILIA VENDE URGENTEMENTE lindo juego cuarto 3 cuerpos nuevecito $32; otro, $56; uno finísimo $70; sala grande $48; comedor renacimiento $65, (ganga) Escobar 63 San Lázaro y Lagunas.

LA CASA INGLESA

Salud 51, antes 9, esq. a Rayo

Maletas y maletines desde un peso en adelante. Baúles escaparates, bodega, camarote, muebles de todas clases y estilos. Lámparas en estilos variados. Gran surtido en objetos de arte propios para regalos. Compramos y cambiamos. Una visita y se convencerá Salud y Rayo Telf. M-7179.

CHANCE: JUEGO CUARTO 3 CUER- pos con 6 piezas $60; otro igual $48 otro mejor $70, radio mueble $10. Embarco urgentemente a Venezuela Virtudes 463 esquina a Perseverancia.

JUEGO CUARTO ARTE MODERNO $19.00. No ha sido usado, el 3|c $30 el radio de elegante mueble, $7.00. Venta por reducirme. Sitios No. 74, entre San Nicolás y Rayo.

MUEBLES A PLAZOS

Sin fondo ni fiador, finos y modestos, últimos modelos. Venga a verlos ¡No pague lujo!

"EL FENIX"

U-1360 Neptuno esq. a Soledad

PULSERAS Y DIJES

Liquidamos miles de pulseras de oro y dijes de oro y platino con brillantes. Alhajas antiguas y modernas en profusión; cuadros; crucifijos; rosarios de oro; porcelanas antiguas y modernas. Juegos completos de café; té y cubiertería. Bandejas; candelabros; jarras y palanganas, todo de plata maciza.

CARBALLAL HERMANOS
San Rafael No. 618, entre Belascoain y Gervasio.
U-5744.

VENDO MAQUINA COSER, LAVA- dora eléctrica, refrigerador, lote de muebles finos y corrientes procedentes distintas subastas fabricantes. Ocasión para gangueros y mueblistas interior. «El Corazón de Jesús». Salud número 107, entre Manrique y Campanario.

$190.00 VENDO FINO CUARTO CAO- ba, chiforrober, 3|c., monumental, coqueta, costó $380.00. Otro 6 piezas, barato. Comedor renacimiento, buró, sillones, living-room, crifforrober. Escobar 256, Neptuno y Concordia.

VENDO CONTRATO MAQUINA SIN- ger último modelo, tengo pago $26 y no he usado la máquina, cedo en $15.00 estoy al día en el pago. Urge Pinto Monte 159

Asombrosa liquidación de muebles para oficina

Cajas Caudales, archivo todos tamaños, tarjeteros, relojes marcadores, máquinas de calcular «Monroe» y «Marchant», mimeógrafos «Edisondik», adresógrafos. Máquinas de sumar y ecribis, gabinetes «Kardex» Registradoras «National», pupitres etc.

Baúles y Maletas
Reparamos máquinas de escribir
Radios todas marcas

"La Nacional"

VILLEGAS 359
Entre Teniente Rey y Amargura
Teléfono A-9915

GANGA MUY GRANDE

Se vende un fino y hermoso tapiz; mide 4 yardas de ancho por 2.1|4 de alto, $50. Una bandera cubana de Filaila de lana con 20 varas de largo por 10 de ancho, $50. Una bandera americana de 3.1|2 yardas de largo por 1.3|4 de ancho, $8.00. Percal bandera cubana color firme de una yarda de ancho a 20 cts. la yarda. Banderas de lo mismo con 2 yardas de largo a 50 cts. y con 2.1|2 idem a 69 cts. 2 trajes paño gran gala teniente Marina cubana tallas 38 y 40, a $30.00. En la tienda de ropas «La Yarda», Belascoaín y San Rafael.

REFRIGERADOR PARA CARNICE- ría o cocina, completamente nuevo, de la General Electric, de cuatro puertas, con todo su equipo de refrigeración, por la mitad de lo que costara en cualquier lugar. Puede verlo funcionando. Informes: Teléfono M-3457 de 9 a 12 m.

"LA HONRADEZ"

MUEBLES MODERNOS

Nuevos y usados, vendemos a plazos y contado, muy baratos. También cambiamos y alquilamos. No compre sin visitar esta casa.

«LA HONRADEZ»
Máximo Gómez 85 antiguo; 357 moderno, entre Aguila y Amistad.

GANGA DURANTE 10 DIAS

Juegos de Cuarto 3|c Completos REBAJADOS

$98,50, 110, 115, 135

COMPRE MUEBLES DE CALIDAD DEL FABRICANTE AL CONSUMIDOR Y SE AHORRARA UD. DINERO

Juegos de cuarto 3|c. chiforrober 3 c. gavetas al centro, últimos modelos redondos con butacón 8 piezas rebajados.

$40, $50 Y $60

POR MODELOS. NO ES CUENTO. VEA LA EXPOSICION

EL ARTE MODERNO

SAN NICOLAS 305
entre Neptuno y San Miguel

MUEBLES EN GANGA

Juegos de cuarto Arte moderno: $4.00 mensuales; comedor, caoba último estilo: $3.00 mensuales; sala y recibidor, modernísimo: $3.00 mensuales. juego de cuarto tres cuerpos, caoba, últimas creaciones: $5.00 mensuales. Precios muy bajos.

"LA EMINENCIA
NEPTUNO 668

Entre Gervasio y Belascoaín U-2427

VENTAS

56 MUEBLES Y PRENDAS

VENDO URGENTE DOS JUEGOS cuarto completo moderno comedor completo Renacimiento, cueros policromados, recibidor lujosísimo, todo forrado cueros, lámpara renacimiento, todo baratísimo. Prado 159 Colón y Refugio.

CAMAS OPERADOS Y SILLONES

de inválidos alquilo y compro, toda clase de útiles para profesional y de oficina. Casa Fernández, Neptuno 617, entre Escobar y Gervasio. Telf. U-3322.

VENDO TODOS MIS MUEBLES JUE- go 3 cuerpos, comedor, recibidor, sala dorado, living-room, frigidaire, máquina coser objetos arte, alfombras, lámparas cuadros, gobelinos, vajilla. Venga ofrézcame. Concordia 760 Aramburo y Hospital.

BARATA

Se vende una caja caudales, dos vidrieras mostrador, una máquina escribir Remington, un reloj pared, una máquina coser, una lámpara madera tallada, una idem comedor bronce y un librero caoba, una mesa escritorio, una silla giratoria, dos faroles Renacimiento Español. una biblioteca completa. Véalos en Salud 51 esq. a Rayo.

«SOFA-CAMA»

Living Rooms, «Arte Moderno» y «Estilo Inglés»

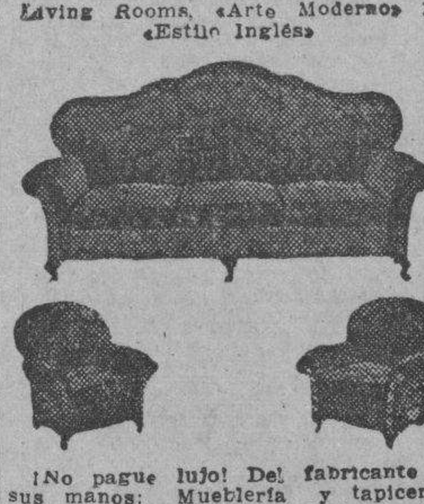

¡No pague lujo! Del fabricante a sus manos: Mueblería y tapicería «García Espinosa», San Rafael entre Aramburo y Soledad. Nota: Armazones de caoba (no comején)

¡¡OPORTUNIDAD!! JUEGOS DE

cuarto de tres cuerpos, con elegante butacón, desde $100.00. ¡Dando y dando! Necesitamos dinero. También chaisslong de imitación piel y juegos tapizados a precios increíbles, mueblería «García Espinosa», San Rafael entre Aramburo y Soledad.

57 UTILES DE OFICINAS

VENDO MAQUINA DE ESCRIBIR, Underwood, en buen estado por quitar oficina. Amistad 462 entre Reina y Dragones. Zaguán izquierda 9 a 12 y de 2 a 5

MUEBLES DE OFICINA

VENDO, COMPRO, CAMBIO

Máquinas de escribir, sumar, calcular, mimeógrafos, adresógrafos.

CAJAS DE HIERRO

Archivos tarjeteros. Kardex armatostes de acero y seccionales de acero.

BUROS

Biblioteca, juegos de despacho, sillas giratorias y toda clase de muebles para oficina.

MAQUINAS ESCRIBIR ROYAL A PLAZOS Y AL CONTADO

Gran lote de máquinas de escribir portátiles a cualquier precio.

Compostela 205, entre Progreso y O-Reilly
O-Reilly 360 entre Habana y Compostela
Teléfono: M-8638 y M-8081

MUEBLES PARA OFICINAS

CAJAS DE SEGURIDAD,

Tarjeteros, mesas, libreros, butacas, juegos de despacho, máquinas de escribir, sumar, calcular etc. **Compostela No. 360 entre Obrapía y Lamparilla, Teléfono A-7744.**

MAQUINAS ARCHIVOS

BUROS
CAJAS
Pupitres

Materiales de Colegios
DINERO Y JOYAS

Fluses y capas a $2.00, procedentes de subastas

La "Hispano Cuba"

Monserrate y Parque Zayas
Telf. A-8054

VENDO MAQUINA ESCRIBIR RE- mington magníficas condiciones, como nueva cinta bicolor retroceso etc. Ganga $25.00, San Rafael Nro 609, primer piso.

58 LIBROS E IMPRESOS

"EL NUEVO COMERCIO"

Fábrica de libros comerciales

Marta Abreu (Amargura) 306
Teléfono M-3693

59 RADIOS

RADIO BATERIA DE MALETA MO- delo 1940, ondas corta y larga, propio para fincas o yacht, vale $85, ganga $35 viuda Govantes 15 Nro 851 esquina a 6, Vedado

60 INSTRUMENTOS DE MUSICA

PIANO ALEMAN DE LA FAMOSA marca Ronisch en magníficas condiciones, flamante se vende barato con facilidades de pago. Aguila 513 entre San José y Barcelona.

ANTES DE COMPRAR SU PIANO

Pase por «La Internacional» de Prado 256 frente al hotel Sevilla, donde encontrará los más bajos precios y la más alta calidad, con facilidades de pagos para todas las fortunas. Pianos de uso y nuevos, de las afamadas marcas Bluthner de Alemania considerado por la crítica como el mejor del mundo y el afamado y admirado Wurlitzer en la Exposición de la Feria Mundial de New York.

VENTAS

60 INSTRUMENTOS DE MUSICA

$65, SE VENDE PIANO NUEVECITO dos años de uso, por no seguir estudios, se garantiza sin comején, gran sonido; buena marca, familia particular a todas horas. Telf. X-2722

EN $53.00 VENDO GRAN PIANO, está casi nuevo y en estado perfecto, sirve para estudiar, para tocar con orquesta como para tocar en concierto. Venga y véalo de 2 a 6 p. m. Dragones 53, bajos, frente al Teatro Martí.

GRAN LIQUIDACION

PIANOS

VERTICALES Y DE COLA
PROPIOS PARA PROFESIONALES Y PERSNOAS DE GUSTO
ESTUDIOS SUPERIORES. CANTO Y ORQUESTAS.
PARA PRINCIPIANTES

Tenemos el piano que Ud. necesita. Grandes facilidades de pago. Alquiler desde $2.00.

LA PREDILECTA

San Rafael esq. a Oquendo
U-2530

PIANOS DE CALIDAD

«R. S. HOWARD»
«JOHN L. STOWERS»

PRECIOS RAZONABLES
DESDE $100

Facilidades de pago. Exposición: cuarto piso del edificio «Stowers», San Rafael entre Galiano y Aguila Teléfono M-1973 Habana.

AFINADORES

AFINE SU PIANO POR $3.00 CON toda garantía y absoluta seguridad. Manuel Domínguez, afinador mecánico y barnizador de pianos, graduado en la escuela «Danguard» en New York Taller de Reparaciones: Dragones entre Prado y Zulueta Telf. M-3040

REPARADOR, AFINADOR AMERI- cano con la experiencia de las más acreditadas fábricas de pianos de EE. UU. pone a su servicio sus conocimientos a los precios más bajos Durant Telf. A-7877

61 DE ANIMALES

VENDO INCUBADORAS, NUEVOS Rhode Island Red $1.00 docena, Pollitos finísimos, envío al interior. Escribanos, Granja Silvia, Teléfono FO-9448 Lisa Marianao.

PEKINESES LEGITIMOS DE TRES meses, están difinos, muy baratos, Reina 401, altos esuina a Escobar, primer piso izuierda.

VENDO BARATO TORO HOLSTEIN de dos años. Absolutamente puro. Informan I-5082.

VENDO EN $10 PERRITA 2 MESES Boston Terrier muy fina. Edificio «Fraternidad» Departamento 33 2o. piso Monte 305

VENDO A PRECIO DE SITUACION, mulos, carros y arreos de todas clases, caballos, mulos de monta y Pony 4 potros sementales, 7 y media cuartas, bonito color, 40 mulos criollos domados de monte y carros cerrados para lecheros y un burro semental criollo, una cesta de mimbre con sus arreos, montura y una Pony, Domingo Jarro, Marina y Atarés, Jesús del Monte, Telf. X-1876

SE VENDE LINDISIMA JACA CRIO- lla caminadora finísima, de 6 años, tado, lucero corrido, tres patas blan- 7½ cuartas alzada, color alazán toscas, completamente sana. Lo más lindo de la Provincia. Fundación No. 1, Casa de Mantecón, Calabazar de la Habana.

GALLOS Y POLLONES CATALANES Leghorn, Rhode Island, Plymoutd Rock, gigantes, de buena calidad y baratos. Huevos para incubar. Granja Noguer, Guanabacoa, Telf. XO-1631 Visite la Granja.

VACAS

Se venden novillas recentinas primero y segundo parto finas Holstein Jersey y Guernsey ordeño 12 m. Informan Telf. U-1129.

MULOS

Se venden juntos o separados un lote de 25 mulos propios para arria o carros de reparto. Informes Telf. U-1129.

VACAS

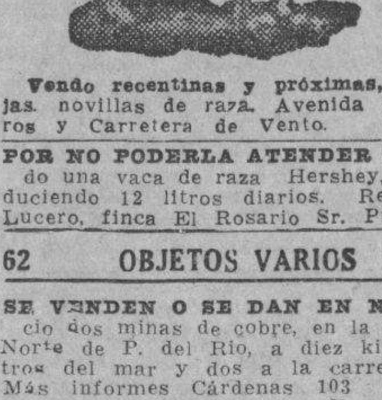

Vendo recentinas y próximas, añojas, novillas de raza. Avenida Boyeros y Carretera de Vento.

POR NO PODERLA ATENDER VEN- do una vaca de raza Hershey, produciendo 12 litros diarios. Reparto Lucero, finca El Rosario Sr. Puente.

62 OBJETOS VARIOS

SE VENDEN O SE DAN EN NEGO- cio dos minas de cobre, en la costa Norte de P. del Río, a diez kilómetros del mar y dos a la carretera. Más informes Cárdenas 103 altos, preguntar por el Sr. Cravell.

GANGA: SE VENDEN UNAS 2.000 tejas y 50 caballetes, usadas, tipo español, vidriadas, color rojo, fabricante Ludovicci. Pueden verse en Bungalow, General Lee entre Concepción y Reina, Quemados de Marianao. Ruta 22. Informes M-2863.

SE VENDE UNA BICICLETA DE hombre tamaño 26 en buen estado. Se da barata. Informan Edificio Moure, Dragones 206

VIDRIERAS

Gran surtido de uso y nuevas sumamente baratas. Véanos para cualquier trabajo de vidrieras de calle neveras vidrieras, estantes etc. cotizaremos sin compromiso. Precios atractivos. «La Nueva Industria» Lamparilla 316

SE VENDEN DOS NEVERAS PRO- pias para comercio y también aparatos de Café Express, se pueden ver en Mercaderes Nro 157, Habana.

YATECITO

27 pies eslora. Reciente construcción, forrado caoba, literas, cocina, nevera, fregadero, motor Ford V-8, convertido fábrica, veloz, económico informan astillero Blanco, Río Almendares preguntar por Alonso.

Dinero-Hipotecas

63 SOLICITUD

OPERACIONES SOBRE BOVEDAS Y panteones, sin corretaje, no cierre transacción sin verlos. «La Palma Cubana» compra-venta de muebles y objetos. Angeles 110 Telf. A5-1252

ESTEBAN FARIÑAS
e Hijo.—Corredores

Compro y vendo toda clase de valores. Informa diariamente por teléfono las cotizaciones; casas, solares, fincas e hipotecas. Oficina Empedrado 302 Telf. A-6625

PRESTO DINERO DESDE $500.00

en adelante en primera hipotecas. Interés desde el 6 por ciento. No corredores. Telf. A-6836. Campanario 90 (306 moderno), bajos, entre Neptuno y San Miguel, señor Correa.

Tomo $3,000 al 12x100

En primera hipoteca sobre casa que vale $8,000 en San Marianao frente al Parque Mendoza. Moderna, Señor Prado. X-1781 y A-8590.

DINERO EN HIPOTECA TOMO 4.000 pesos hipoteca sobre propiedad Habana, con triple garantía D. Erio Habana 86 de 11 a 12 Telf. F-3959

DESEA UD. VENDER, COMPRAR O tomar dinero sobre su automóvil, vea a Fernández, Sitios 517 entre Oquendo y Marqués González. U-3793 mucha reserva.

DINERO

No pierda tiempo. Cuando necesite tomar dinero en hipoteca o pagarés, vea a M. Fernández, San Ignacio 214 Telf. M-9272 de 2 a 5. Operación rápida y absoluta reserva.

64 OFERTAS

PARA HIPOTECA TENGO PARA CO- locar $100.000 con buena garantía Habana y barrios reserva absoluta. Traiga escrituras Cuba 64 departamento 7, A-6612 Romero.

DINERO

Sobre joyas en todas cantidades «LA PERLA»,

Animas Nro. 404, casi es. a Galiano
Telf. A-8222

DINERO SOBRE AUTOMOVILES, AL hajas, panteones, hipotecas, herencias o cualquier objeto que tenga garantía. Resuelvo 24 horas. Larrea 316 Empedrado y Aguiar Telf. A-8557 Roberto López.

DINERO

Facilito grandes y pequeñas cantidades en primera hipoteca desde el 7 por ciento en adelante, para la Habana y sus barrios. Compro y vendo casas, solares y créditos hipotecarios Compro y vendo Bonos y Acciones.

Julio C. Granda

Obrapía 33, entre Cuba y Aguiar.
Teléfonos: M-5921 y FO-1668

65 BONOS Y VALORES

COMPRO BONOS Y ACCIONES, CEN- tro Gallego y Banco Asturiano, Compañía Cubana de Electricidad, inversiones e inmuebles. También se pignoran. Compro y vendo acciones de todas las compañías cotizables o no cotizables en la bolsa. Manuel Piñol, Obrapía No. 116.

CAJAS RESERVADAS

Las tenemos en nuestras bóvedas construídas con todos los adelantos modernos y las alquilamos para guardar valores de los interesados. En esta oficina daremos todos los detalles que se deseen.

N. GELATS Y COMPAÑIA
105 Aguiar 102 esq. Amargura

PARA LAS DAMAS

67 PELUQUEROS

AVELINO LECOUR, EXPERTO PE- luquero. Croquinol a domicilio desde $1, croquinol sin corriente, desde $1.50, corte de melenas 30 cts., dos, 50 cts. Corte y peinado artístico a 40 cts. Caballeros o niños, 25 cts. Telf. U-5364 Tinte $2.

PEREZ, EX-PELUQUERO DE «EL Encanto», a domicilio. Pelados de última moda de Corazón, Piquito y media concha a 30 cts., dos $1.50. Permanentes croquinol y semi croquinol. $0.50 $ 2.00. Tintes peinados y marcel X-3596.

70 INTERES PARA LAS DAMAS

Máquinas *para forrar botones*

Vendemos máquinas para hacer botones y utensilios para ellas. Se forran hebillas en el acto y se hacen plisados con rapidez y absoluta garantía.

BAZAR INGLES

GALIANO Y SAN MIGUEL

CORTE MODERNO NACIONAL

SISTEMA «MENDEZ»

Método rápido y eficiente, reconocido como el más moderno para la enseñanza pública. Magníficos resultados; en poco tiempo puede hacerse experta profesora por este modernísimo sistema. Clases a domicilio y correspondencia. También por ajuste. Cursillo para las que deseen aprender a hacerse su ropa en poco tiempo. Se cortan y entallan vestidos. Academia Central. Campanario 304 esq. a Neptuno. Clases de Piano.

SEÑORA: NO LLEVE SU SOMBRE- ro estropeado, se hace modelo por centavos, de tela y de niña. Tiño, reformo, plancho: 30 centavos. San Rafael 355 «Celestina». (Farola en la puerta).

IMPORTANTE DESCUBRIMIENTO del preciso «Indicador» de la concepción y del alumbramiento etc. basado en las investigaciones y estudios científicos de ilustres médicos. Señora, señorita, de sumo interés para Vd. conocer sus días de concepción y estirilidad durante el mes, consulte este científico y único indicador regulador. Escriba clara dirección al apartado 483 Habana, recibirá interesante información. Del interior, correo ingualmente.

¡FUERA CANAS! OBTENGA HER- moso color negro, castaño o rubio usando tintura «La Favorita». Teñido de cabello $3.00 Estuche $1.00. De venta en todas las farmacias. Depósito: Virtudes, 206. Casa «Pilar». Teléfono M-9392.

M.E.C.D. 2016

PARA LAS DAMAS

70 INTERES PARA LAS DAMAS

VELLOS

Extirpación definitiva de los vellos de la cara, muslos, piernas, etc. Tratamiento garantizado. Seis años de éxitos en Cuba. Sra. Alexander, calle Tercera número 405 entre Dos y Cuatro, Vedado.

Sistema Alemany
(MODERNO) CORTE Y COSTURA

Instituto Central: San José 257 entre Aguila y Galiano. Autora y directora: Matilde Alemany. Reconocido como el mejor. Adoptado en Escuelas Públicas y Privadas. clases a domicilio y nocturnas. Vendemos métodos y titulamos. Confeccione sus vestidos.

ENSEÑANZAS

75 PROFESORAS - PROFESORES

PROFESORA DE 1a Y 2a ENSEÑANZA se ofrece para dar clases en su casa y a domicilio. Precios módicos, Telf. F-2642

SE OFRECE PROFESORA GRADUADA para dar clases particulares a domicilio, informes FO-1077 y F-6445

PROFESORES DE PIANO

Con los principiantes usen el Método Elemental de Gabriel de la Torre, obra elogiada por maestros de reputación universal, $1.00 en los establecimientos de música y en casa del autor, San Lázaro 1001 esquina a Hospital. Pidan prospectos.

CLASES MATEMATICAS, ARITMETICA, Algebra, Geometría, Trigonometría, ingreso Instituto, Escuelas Comercio, Cadetes, Ingeniería. Optometría, ingreso a la nueva convocatoria Escuelas Navales. San Rafael 1.005, primer piso. elf. U-1985.

DRA. EN PEDAGOGIA SOLICITA clases en colegio privado o a particular Telf. U-1959

APRENDA HABLAR INGLES EN corto tiempo, profesora competente tiene horas disponibles, método rápido y práctico de conversación. Precios módicos FO-1360

TAQUIGRAFIAS GREGG Y PITMAN (inglés español), mecanografía, gramática, ortografía, aritmética, teneduría, álgebra, geometría, trigonometría, preparatorias todas, bachillerato, Instituto Universidad. Una o todas a domicilio $5.00 Trujillo U-2611

INGLES. —TENGO DISPONIBLES 2 horas en Septiembre Profesor americano con títulos de dos Universidades. Ex-Catedrático Instituto Militar Actualmente Profesor del Inglés del Colegio Médico de Habana. Duncan Thomas San Rafael 213, altos. M-2645 Departamento 2.

FRANCES, ARITMETICA, PROFESOR graduado da clases a domicilio o su casa, se encarga traducciones, correspondencia, preparación exámenes según programas. Informan San Miguel 1017 Infanta San Francisco, Joseph Masón.

DUPLEY P. LEWIS (ABOGADO americano), graduado en la Universidad de Yale, se ofrece para clases en inglés y francés. Repasos, dictados, correspondencia diplomática y comercial. Precios módicos. Para informar, lunes, miércoles y viernes, 11 a. m. a 1 p. m.; 9.15 a 10.30 p. m. San Rafael 773, apartamento 32, teléfono A-8168. L. Martínez.

PROFESORA INGLESA FRANCESA, da clases también a domicilio. Informes; señora Jeanne R. Karas-Oser, Avenida de la Paz 3, Almendares.

INGLES, TAQUIGRAFIA, (INGLESA y española) Teneduría, Cálculo Mercantil, Aritmética, Algebra, Ortografía y Mecanografía, $5.00 mensuales a domicilio $3.00 en su casa Estrella 166 altos Profesor Heitzman, teléfono A5-1822

PROFESOR Y PROFESORA DE SEGUNDA enseñanza preparan eficientemente para exámenes en los Institutos. Matemáticas e Inglés incluyendo 1o y 2o Curso. Telf F-5133

INGLES Y FRANCES POR PROFESORAS de respectivas nacionalidades. Referencias de alumnos sobresalientes en el Instituto y Universidad. Teléfono A-8274 y F-7392.

CLASES DE FRANCES

Por profesor francés, Monsieur Robert Rest, calle H, número 510 entre 21 y 23. Vedado. Oígalo los domingos, de 7 a 8 p. m. CMCD 630 kilociclos. Precios convencionales.

DOCTORA EN PEDAGOGIA Y PROFESORA de Inglés se ofrece para clases de Instrucción e Inglés, a domicilio o en su casa. Preparación para exámenes de Ingreso. Llame al Telf. X-1710.

PROFESORA FRANCESA DIPLOMADA y con inmejorables referencias, da clases de francés en su casa o a domicilio Telf. A-6722 o I-5606

ESTUDIE POR CORREO

La academia «Rabiña», en Neptuno 414, esq. a Manrique, altos M-7849, tiene organizado clases por correspondencia desde hace años habiendo prestado gran beneficio a aquéllos que tienen deseo de prosperar. Estudie las asignaturas siguientes: Taquigrafía; Mecanografía; Teneduría; Cálculos Mercantiles; Gramática; Ortografía; Procurador; Química industrial, Inglés; Francés, etc. Informes: Academia «Rabiña». Neptuno 414. esq. a Manrique. Telf. M-7849.

PROFESORA DE INSTRUCCION, INGLES, taquigrafía en ambos idiomas. Prepara para exámenes. Clases a domicilio F-2651.

INGLES

HAVANA BUSINESS ACADEMY

Desde lo más elemental hasta lo más adelantado enseñamos en nuestros 40 cursos diarios Sistema seguro, rápido e interesante al alcance de todos. Profesorado Americano.

HAVANA BUSINESS ACADEMY
Línea 357, teléfono F-3043 Sucursal Neptuno y Amistad. Telf. A-6033

PROFESOR EXTRANJERO, 20 años práctica local enseña inglés francés, italiano. Referencias inmejorables de las mejores familias de la Habana Telf. FO-2508

ENSEÑANZAS

75 PROFESORAS - PROFESORES

SE NECESITAN EN TODAS MAS IMportantes ciudades incluyendo Habana, agente de matrícula para famosa institución norteamericana enseñanza (Tutorial System) Universitaria, contabilidad, prefiriéndose conozcan inglés. Escriban con referencias a Residencial Manager Mr. León. Libertad 35, Camagüey.

PROFESOR PARTICULAR DA CLASES a domicilio por la noche de enseñanza primaria, preparatoria, bachillerato parte letras, idiomas. También asignaturas nuevo plan. Telf. M-3376 señor Santos habitación Nro. 31 Llamar entre 11 y 12

76 COLEGIOS

Escolapios de Guanabacoa

Colegio de primer orden.—Establecido en 1857. —Comercio, Bachillerato, Primera Enseñanza y Preparatoria.—Ricos museos.—Magnífica oficina bancaria para práctica comercial.—Profesorado de alta competencia.—Dormitorios con cuarto separado para cada alumno.— Excelente alimentación.—Purísima agua potable de manantiales dentro del mismo colegio.—Ambiente campestre.—Sports de todas clases.—Se remite gratis interesante prospecto ilustrado; pídase por correo al Rector. Escolapios de Guanabacoa. Habana, o al Telf X-0-1503.

COLEGIO ACADEMIA "BRAVO"

Autorizado para expedir certificados de 7o. y 8o. grados. Profesores especializados para cada grado en la enseñanza primaria y superior. También ingreso en los Institutos, Normales, Comercio, Ingenieros, Cadetes, Mecanógrafía, Taquigrafía, Teneduría, ómnibus a domicilio.
Correspondencia, Idiomas, Servicio de
NEPTUNO Y LUCENA
TELEFONO U-2627

HAVANA BUSINESS COLLEGE

Primera Enseñanza en Inglés. Modernos métodos pedagógicos. Clases de pocos alumnos. Autorizados para extender certificados de 8o. grado para ingreso en Instituto, Normales, etc. Esmerada enseñanza del español. Henry L. Mathiot, Director. Línea 357-359 Vedado F-3043.

COLEGIO PARA NIÑAS CATOLICAS. «Nazareth College & Academy», Nazareth, Kentucky, E. U. A. 126 años de fundado. Aprobado por el Gobierno Americano para estudiantes cubanos. $700.00 al año, con todos gastos incluídos. Pida catálogo o vea a nuestro Agente en Cuba: L. MacLean Beers Plaza de la Catedral 54 M-7730.

COLEGIOS AMERICANOS

Al alcance de todas las fortunas. Catálogo e información gratis. Profesor Richardson, American Schools Bureau, Manzana de Gómez número 514. Telf. A-9798.

COLEGIO CABALLERO

En el curso que ahora se inicia, los alumnos menores de 11 años y las niñas, de cualquier edad, serán llevados y traídos a sus casas en los automóviles del colegio, sin cargo de cuota de transporte, zona de Infanta a Galiano y de San Lázaro a Reina. Grados 1o, 2o y 3o $3. Grados 4o y 5o, $4. Preparatoria con certificado oficial para ingreso en la 2a Enseñanza, $5.
San Rafael Nro. 775, altos

CABALLERO
ESCUELA SUPERIOR PRIVADA

Para cursar del 1o. hasta el 9o. grados, expidiendo Certificados para ingresar en la Segunda Enseñanza sin sufrir examen. Con casa, playa y piscina en la Playa de Santa Fe para expansión de su alumnano. Admite limitado número de pupilos y medioh pupilos. Cuotas moderadas. La matrícula para el próximo curso se abre el lunes 21 del actual. Las clases comenzarán el 5 de septiembre próximo. Telf. U-2832. San Rafael 775 altos.

COLEGIO
Santa Teresa

INGRESO AL BACHILLERATO
Enseñanza en inglés y español. Primer Grado, $3.00. Segundo $4.00. Tercero y Cuarto $5.00. Quinto y Sexto, $6.00. Séptimo y Octavo $7.00. Autorizado para expedir certificados de Octavo Grado para ingresar en Normales, Institutos, Hogar, etc. Taquigrafía, Mecanografía, Ortografía, Inglés, Correspondencia Comercial, Corte y Costura y Labores. Clases de piano. Pida prospecto Calle 23 No. 1.511 entre 24 y 26. Vedado. Teléfono F-5096.

77 ACADEMIAS

OBSEQUIO DE LA
ACADEMIA DE COMERCIO

Luis B. Corrales. Establecida en 1889. Enviando $0.15 en sellos recibirán mi Aritmética Mercantil, y por $0.30 más, mi «Ortografía en el Bolsillo», acabada de publicar. Enseñamos Teneduría de Libros. Taquigrafía e Inglés. La Mecanografía $1.00 mensual. Nuestros Títulos los más solicitados. Lealtad 567, entre Salud y Dragones. Telf. A5-1632.

HAVANA BUSINESS
ACADEMY

Profesores y sistemas procedentes de los mejores Business Schols de los Estados Unidos. Elevados standards de enseñanza comercial en inglés y español. Todos los graduados en nuestro curso secretarial han encontrado empleo bien remunerado. Taquigrafías Pitman y Gregg. Omnibus. Línea 357. F-3043 y Neptuno esquina a Amistad A-6033.

Corte y Costura
ACADEMIA «SANTA TERESA»

Calle 23 No. 1511 (Vedado entre 24 y 26 F-5096. Hágase profesora en tres meses. Desde la primera clase usted podrá cortar sus vestidos por figurín. También clases por correspondencia. Pidan la primera lección, incluyendo 3 centavos para franqueo. Expedimos títulos.

ENSEÑANZAS

77 ACADEMIAS

ACADEMIA DE IDIOMAS ROBERTS Malecón 153 Telf. M-2124. ¿Desea usted aprender inglés? Compre el método Robert. Se recomienda por sí sólo. Distinción. Eficiencia. Garantía. Cuarta edición: $2.00.

ACADEMIA RABINA

NEPTUNO 414 (ALTOS) ESQUINA A MANRIQUE. TLF. M-7849. INGRESO A LA ESCUELA DE CIENCIAS COMERCIALES DE LA UNIVERSIDAD

Clases individuales. Francés, Inglés y Teneduría, Taquigrafía «Pitman» y «Gregg», Mecanografía, Correspondencia y Aritmética Comercial. TAMBIEN CLASES POR CORRESPONDENCIA. Ingreso en Escuelas de Ingenieros, Arquitectos, y Comercio. Servicio de ómnibus y de internos. Pida prospectos. Expedimos títulos y proveemos de empleo a nuestros graduados.

INTERES GENERAL

CIEN CARTAS Y CIEN SOBRES, impresos, $1.00; cien tarjetas visita o comerciales, 50 centavos; 300, $1.00; sellos gomígrafos, relieves, fotograbados. Imprenta O-Reilly 315, esquina Habana.

EXPERTO MERCADO ESPAÑOL, interesarían productos cubanos, conserva langosta cueros representaciones y comisiones en general. Conociendo Francia, Inglaterra Europa interesarían anteriores asuntos y frutas naturales. Dirigirse antes 5 de Septiembre Guillermo C. Puig Estrella 460 M-8840. Habana, después en Madrid España Zurbano 59

ME HAGO CARGO DEMANDAS, DIvorcios rápidos, matrimonio notarial, cartas de ciudadanía, pasaportes declaratoria de herederos. etc. Véame anticipo gastos. Bufete: Alberto Cuervo. Edificio Metropolitana 342. M-2808 O-Reilly y Aguacate.

RECETAS DE OCULISTAS. DESPAcho de recetas de oculistas sin comisión al precio más bajo de la Habana. Optica Gasel Prado 609

JARDINEROS. VENDO MUCHA TIErra colorada. Calle 19 entre 18 y 20 Vedado.

INDUSTRIA DE CONFITURAS Y caramelos etc. funcionando, ofrece en la misma local apropiado para instalar fabricación de chocolates y turrones. Oiremos proposiciones solo a personas interesadas personalmente. Sr. A. Jiménez, Cuba 316 esq. a Obrapía. Departamento 24. Teléfono M-2595. De tres a cinco de la tarde.

PLANTAS Y FLORES

SE VENDEN PLANTAS INJERTADAS

Naranjas, limones, aguacates y mangos injertados, con sus frutos ya en producción se venden a precios sin competencia y de situación. Río Cristal. Carretera Vento, Klm. 10 Visítenos y se convencerá de nuestra calidad. No compre a vendedores ambulantes, pierde su tiempo y su dinero. Siembre ahora en tiempo de agua. Acuérdese que lo que más vale en Cuba es la tierra. Cultívela. E. Berenguer, Carretera Vento Kilm. 10 Teléfono I-6023. Visítenos aunque no compre.

ALQUILERES

79 HOTELES

HOTEL REINA 14

Se alquilan espléndidas habitaciones con baño privado y abundante agua fría y caliente. Tenemos disponibles dos apartamentos con vista a la calle. Estricta moralidad. Reina No. 110, entre Galiano y Rayo.

CAMPOMIR. —EMPEDRADO 517 ESquina Monserrate. Dos cuadras Parque Central. Acabado reconstruir. Amplios y frescos apartamentos, balcón, baños, lavamanos, con o sin muebles, comidas sanas y excelentes. Económico y moral. M-3274

HOTEL BIARRITZ
RESIDENCIAL

El más confortable, céntrico y lujoso de la ciudad. Amplias y frescas habitaciones, todas baño privado completo y closet. Nunca falta agua fría y caliente. Elevador día y noche. Exquisitas comidas en su elegante Roof-Garden, 4o. piso. Estricta moralidad. Prado No. 519 frente al Capitolio.

HOTEL "FLORIDA"

Situado en el centro de los negocios. Precios especiales para el verano de habitaciones con baños completos y teléfonos. Visite nuestro famoso Restaurant, favorito de todos los hombres de negocios. Pídanos precios. Teléfono A-1131.

Hotel Roosevelt

AMISTAD Y SAN MIGUEL

$55.00 Matrimonios con tres excelentes comidas mensuales.

Apartamentos para familias, todos con baño privado. Elevadores día y noche

ALQUILERES

79 HOTELES

HOTEL PROVIDENCIA

Obrapía No. 519 entre Bernaza y Villegas. Habitaciones por meses y por días con comida y sin comida. Matrimonios desde $39.00 mensuales, diario desde $1.00 por persona, casa y comida. Habitación sólo desde $15 mensuales para 2 personas con 2 camas desde $18.00 mensuales con servicio hotel.

HOTEL "CANADA"

Villegas y Tejadillo habitaciones balcón, frescas, comida de primera, muebles, limpieza, elevador, orden completo, ambiente familiar. Matrimonio $38.00 restaurant planta baja. Teléfono A-0400.

HOTEL ALAMAC SITUADO EN EL corazón de la ciudad habitaciones modernas, excelentes comidas, esmerado servicio, elevador día y noche, precios especiales a huéspedes fijos. Galiano 308 A-8002

HOTEL "ANDINO"

San Lázaro 1218, esquina a M, U-2553. Unico en su clase. Moderno, céntrico, amplio, fresco, saludable, frente Universidad. Conviene para los que necesitan vivir cerca de los hospitales Calixto García o Mercedes. Habitaciones con baño privado, balcón, hermosa vista, con tres excelentes comidas, 45 pesos, matrimonio. Una persona desde 28 pesos. Clientela escogida. Pensión completa para huéspedes del interior. Precios sin competencia. Esmerado servicio en mesas separadas.

HOTEL REGINA

Industria 410, frente al Capitalio, M-5955. Deseamos hacer saber a todos que debido a la situación actual, de reajuste, ofrecemos un servicio nuevo de hotel a unos precios inigualables. Una persona con comida, desde $45.00. Dos personas con comida, desde $65.00. Excelente comida. Absoluta moralidad. Lujo y limpieza.

HOTEL "IDEAL ROOM"
PRADO 509 (POR PASAJE)

Hay habitaciones disponibles, balcón, baño, agua caliente y fría, frente al Capitolio. Nunca falta el agua, fría y caliente. Precios con comida para matrimonio, desde 35 a 45 Tome informes de esta gran casa, visítela aunque sea por curiosidad, por adentro la mejor. Se exigen referencias de moralidad y pagos. Prado 509 (por pasaje) 93-B.

PRADO 104

Casa para familias excelente comida estricta moralidad. Habitaciones con baño y comdias. Matrimonios desde $55.00 mensuales. Habitaciones con baño privado desde $25.00 mensuales. Teléfono A-7488.

HOTEL "PALACIO CUETO"

Muralla e Inquisidor M-2674, habitaciones y departamentos, agua fría y caliente, hermosa vista frente al parque, tres excelentes comidas, muebles, limpieza, elevador, ambiente familiar, precios módicos.

HOTEL "VEDADO"
CALLE 19 ESQUINA A M

Residencia excelente, que reúne excepcionales condiciones para vivir con toda comodidad. Frecuente y fácil comunicación con la ciudad y repartos. Esmerado servicio, comida criolla, española y americana. Telf. F-6631.

HOTEL COLONIAL
SAN MIGUEL 254

Esquina a Galiano. Habitaciones y apartamentos con baño privado y muebles modernos. Magnífico comedor con carta. Elevador día y noche. Precios especiales para huéspedes por mensualidades. Confort y moralidad. Teléfono A-6958.

HOTEL "HARDING"

Crespo 67, a 2 cuadras del Prado y Malecón. Cerca del mar. A-6735. Hotel absoluamente moral y comidas excelentes, 2 personas desde $46 una desde $29, con almuerzo, comida y desayuno. Elevador da y noche, agua caliente y fría.

THE SAVOY
F y Quince. —Vedado
Telf: F-6616

Situado en un lugar alto del Vedado, con fácil y frecuente comunicación con la ciudad y repartos. Rodeado de jardines, con 600 metros de hermosos portales. Las habitaciones tienen ventilación directa teléfono, baño privado, con agua fría y caliente. Precios moderados, incluyendo tres excelntes comidas. El servicio en mesas separadas, para cada familia.

HOTEL «VANDERBILT»

Neptuno 1223. Situado en lo mejor de la Loma de la Universidad, lujosas, amplias y confortables habitaciones; baño privado; agua abundante fría y caliente. Atención esmerada. Neptuno 1223. Conviene para los que tengan que vivir cerca el Hospital Calixto García.

HOTEL WASHINGTON

Virtudes 6 entre Paseo del Prado y Zulueta, en lo mjs céntrico de lo ciudad, buenas y frescas habitaciones excelente comida precios económicos, especialmente para familias estables Telf M-3613

ALQUILERES

79 HOTELES

"TROTCHA"

En lugar más céntrico del Vedado Amplias y frescas habitaciones, con o sin comida, a una cuadra de los baños de mar, tranvías y ómnibus Calzada y Dos, Vedado. Telf. F-2383

SU CASA

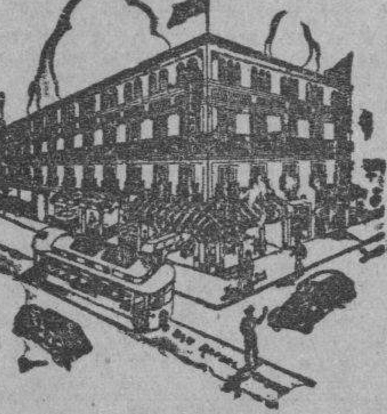

Y la de su familia. El lujosísimo hotel Belmont, el más céntrico de la ciudad. San Rafael e Industria. Con tres excelentes comidas: $45.00 matrimonio. Una persona: $30.00.

HOTEL «MIRAMAR». NO BUSQUE más, le ofrecemos haibtaciones y departamentos con o sin baño, con toda asistencia en la seguridad de que vivirá bien y comerá mejor. Prado 2, esquina a Malecón. Telf A5-3692

HOTEL PRADO

Prado 351 esquina Virtudes entrada por Virtudes habitaciones acera brisa y sombra, balcón calle. buena comida, agua caliente. ascensor noche-día, estables: 35, 40 y 45 pesos. por 2 personas al mes viajeros un peso con comida Telf M-7660

80 CASAS DE HUESPEDES

GALIANO 305 ALTOS(ESQUINA Neptuno, magníficas habitaciones y espléndida terraza. Comida exquisita. Precios reducidos. Absoluta moralidad A5-0432.

CASA HUESPEDES PRADO 22, LA mejor y fresca de la Habana, alquilamos apartamentos, habitaciones con baño, balcón a la calle desde $35 matrimonio, visítenos M-8072 moralidad, magnífica comida.

CASA DE HUESPEDES NUEVA DUEña magníficos apartamentos y habitaciones agua fría y caliente, esmerado servicio, comida primera, admitimos abonados, moral. Precios módicos. Galiano 463 entre San José y Barcelona M-8895

LA MATANCERA. — CASA HUESPEdes, la más céntrica de la Habana, absoluta moralidad, mucha agua fría y caliente, mucho fresco. Mucha buena comida y precios muy redudidos. Reina 219, esquina a Manrique. Telf. A-0238

CASA DE HUESPEDES «LA REINA» en Reina 152 esquina a Rayo, habitaciones y departamentos amplias y ventiladas con baño intercalado, agua caliente, moralidad y orden. Comida superior. Precios económicos. Teléfono M-6287

TELMA RESIDENCIAL

Villegas 466 (entre Muralla y Sol) «La Vivienda Ideal». Fresca, céntrica, moral, agua fría y caliente siempre. Habitación amueblada y comida a la carta dos personas $45. A-9985.

CASA DE HUESPEDES, GALIANO 455 altos «Metropol» habitación espléndida, baño al lado, otra en la azotea, agua caliente abundante, lavabos, comida variada, moral absoluta Telf M-7380.

81 CASAS de COMIDAS

SERVIMOS CANTINAS A DOMICIlio. Servicio rápido. Comida de casa particular con postre por la tarde, pollo los domingos. Una persona: 30 cts. Dos: 50 cts. Tres: 75 cts. Pruebe y quedará encantado. San Miguel número 569. entre Gervasio y Belascoaín. Telf. U-3418.

SERVIMOS CANTINAS A DOMICIlio uno, 40 cts.; dos, 60 cts. artículos de primera clase Hora fija Suárez 12 café Ten Cent. Hablen con el cocinero.

PRADO 22 CASA HUESPEDES SERvimos comida a domicilio desde 40 cts. por persona, dos 60 cts. Comida variada.

82 APARTAMENTOS

REPARTO ALMENDARES $14, ACAbado fabricar precioso departamento independiente con monísimo baño patio cocina y lavadero. Ruta 30 y tranvías por esquina. Consulado entre 11 y 12

SE ALQUILA UN APARTAMENTO nuevo en San Rafael Nro. 807, informan en la misma el encargado.

APARTAMENTO AMUEBLARO. —SE alquila en Edificio Chibás 9 y 25, Vedado, sala, comedor, 2 cuartos y baño intercalado, cocina, cuarto y baño de criados. Frigidaire. Informes vea o llame al edificio a Manolo, teléfono F-2743

APARTAMENTO AMUEBLADO

Lujosamente. Para matrimonio de gusto, todo arte moderno alquilo en el edificio A y Zapata un piso con todo confort, nevera eléctrica, Ap. 6 primer piso, consulte a la encargada a toda hora.

PLAYA HOLLYWOOD, BAUTA

Casa Rubio apartamentos y habitaciones con toda asistencia, todo el año, pase sus vacaciones a fin de semana en lo mejor y más económico de Cuba. Rutas 35 y 48.

ALQUILO A FAMILIA SIN NIÑOS apartamento de sala, dos habitaciones, comedor y demás servicios No hay nada más fresco. Todas las habitaciones, sala, comedor, dan al norte. Véalo. Empedrado 215, entre San Ignacio y Cuba.

SE ALQUILAN APARTAMENTOS EN en el edificio «Morales Santa Cruz», 8 pisos. San Lázaro esquina a N. dos cuadras de la Universidad, con sala, comedor, dos o cuatro habitaciones y demás servicios. Elevador día y noche, abundante agua, desde $40.00.

SE ALQUILAN APARTAMENTOS, de sala, cuarto y servicios, diez pesos. Calle 6 Nro 369 entre 37 y 39. Vedado.

ALQUILERES

82 APARTAMENTOS

SE ALQUILAN APARTAMENTOS con todos sus servicios completos, independientes, en F y Consuuado. Reparto Almendares. Informan en el Teléfono FO-2532. Ruta 30.

SE ALQUILAN COMODOS Y ELEgantes apartamentos independientes sin estrenar situados en Espada entre Infanta y 25, sala, comedor, dos cuartos, servicio completo, precios: $30 y $32. Véalos de 8 a 12 y de 1 a 6 informes: La Casa de la Música, Belascoain 262 U-5458

SE ALQUILA UN APARTAMENTO acabado de fabricar en la calle 23 No. 1055 entre 6 y 8 en el Vedado. Para más informes:
The National City Bank of N. Y. Depto. Administración de Bienes. Teléfono A-9897

EDIFICIO «ARBOS» OQUENDO 308 entre San Rafael y San Miguel. Alquilo apartamentos frescos e independientes. Informan en la misma.

DOS APARTAMENTOS INTERIORES y uno de frente a la calle se alquilan en Zanja 370 entre Gervasio y Escobar, acabados de fabricar. Los interiores a $25.00: sala, comedor, cocina, habitación y hermoso cuarto de baño. El frente a la calle: sala, comedor, cocina, doc habitaciones y cuarto de baño, en $34.00. Se exigen referencias. Preguntar por Antonio, encargado.

APARTAMENTO LUJOSO

Alquilo sala, comedor, dos cuartos, cocina gas, servicios sanitarios, 15 Nro. 1213 esquina 20, Vedado, llave departamento A Telf. F-7695 Delgado

SE ALQUILAN LSO HERMOSOS apartamentos (casas) acabados de construir en 21 entre 14 y 16 Vedado. Tres cuartos terraza, closets, baño color de lujo. Informan en la misma.

AVISO

Soledad 360, Neptuno San Miguel, hermosos apartamentos desde $9 Abundancia de agua a todas horas. Casa de absoluta moralidad. Mucha limpieza. Mucho fresco. Administrador informa.

APARTAMENTOS MODERNOS, MUY frescos, una y dos habitaciones, sala, comedor, cocina. Magnífico baño. Elevador. Neptuno 634 (antes 170). Entre Escobar y Gervasio.

ELEGANTE APARTAMENTO AMUEblado urge alquilarlo por embarcar es baratísimo. Informan a toda hora M-2767

APARTAMENTO MODERNO, VENTIlado agua abundante dos habitaciones baño completo cocina calentador gas, edificio Fraternidad Monte 305 moderno lado del Ten Cent Matrimonio sin niños $28.00.

HOTEL DE APARTAMENTOS
8 y 19
1, 2, 3 4 cuartos, cocina; frigidaire
GARAGE, RESTAURANT
Grandes reservas de agua. F-3121

«EDIFICIO HEROS» BELASCOAIN 358 entre San Rafael y San José se alquilan hermosos apartamentos, acabados de fabricar de 3 a 5 p. m.

BAÑOS Y 29

Muy atractivo apartamento moderno, planta baja dos habitaciones y demás comodidades, cuarto criados, agua abundante, hay garage. Informa el encargado.

SE ALQUILAN APARTAMENTOS modernos en San Miguel 356 a una cuadra de Galiano. Informan en la tintorería.

EN CASA PARTICULAR ALQUILO apartamento con vista al mar, y Línea baño con todo servicio se toman referencias también un garage. Teléfono F1-6392 Línea 6 O y N

EDIFICIO URSULINAS
EGIDO ESQUINA A SOL

Casa de apartamentos modernos, propios para matrimonios o reducida familia, con servicios sanitarios completos; luz, agua caliente y fría; situados en lo más céntrico de la ciudad, con espléndidas vías de comunicaciones para toda la capital e interior de la República.
INFORMES EN EL MISMO
PRECIOS MODICOS
Apartamento bajo Nro. 1.

APARTAMENTOS DE LUJO. ACAbados de construir. Lo más moderno y céntrico. Ideal para matrimonio. Galiano 205, entre Virtudes y Concordia. Informan F-3317 y en el apartamento Nro. 1 del edificio.

CASAS APARTAMENTOS RECIENtemente pintados, modernos, ventilados. dos cuartos, sala, comedor, precioso baño intercalado, cocina gas, baño criados. Edificio «Padrón», Neptuno 969, Tels. U-6889 y U-5402

83 DEPARTAMENTOS

ALQUILO SALA EN LOS BAJOS Y departamento de dos habitaciones enlos altos casa particular, San Juan de Dios 58 entre Compostela y Habana.

FAMILIA HONORABLE ALQUILA departamento de dos habitaciones, de esquina lavabo agua caliente, teléfono balcón corrido, comida si la desea. San Lázaro 319 altos esquina a San Nicolás.

SE ALQUILAN DEPARTAMENTOS claros, ventitlados, col balcón a la calle, con o sin muebles, agua fría y caliente siempre, teléfono, orden y aseo. Precios módicos. O-Reilly 209.

ALQUILO A FAMILIA SIN NIÑOS departamento de sala y habitación, con servicio muy independiente, por estar en azotea. Es casa de orden. Buen aspecto. Monte 12, esquina a Zulueta.

SE ALQUILA APARTAMENTO CON dos habitaciones grandes y una chica para familia que quiera vivir códa hay agua, luz y teléfono todo el día. Aguila 759 Monte y Corrales.

FAMILIA HONORABLE ALQUILA departamento de dos habitaciones de esquina, lavabos agua caliente, teléfono. balcón corrido comida si la desea San Lázaro 313 altos, esquina a San Nicolás.

ALQUILERES

83 DEPARTAMENTOS

EN LO MEJOR DE ALMENDARES, calle 17 entre 4 y 6 se alquilan dos apartamentos acabados de fabricar, altos y ventilados. Informes Telf. FO-1150

AGUIAR 258 ENTRE O-REILLY Y San Juan de Dios, altos, se alquila un departamento vista a la calle con agua corriente. Informan en la misma.

SE ALQUILA AGUILA 561 AL LAdo de Teléfonos, un departamento vista a la calle, sala, dos habitaciones, comedor, cuarto de baño y cocina llaves en los bajos, departamento No. 2, dueño 8a Nro 411 entre Concepción y San Francisco, Lawton.

DEPARTAMENTO DE DOS PIEZAS, con baño a la calle en Aguiar 206 entre Empedrado y Tejadillo.

EDIFICIO PROVIDENCIA

Carlos III 614 esquina Oquendo, se alquila un amplio cómodo y fresco departamento con todo confort. Precio razonable. Véalo enseguida. Informa González. M-9659.

DEPARTAMENTOO: AGUIAR 206, entre Empedrado y Tejadillo, se alquila departamento de sala, habitación y servicio. Entrada independiente a la calle. Alquiler: $20.00.

COMPOSTELA 559, SE ALQUILA UN magnífico departamento con frente a la calle y compuesto de dos piezas con sus servicios independientes. Informes y llave el encargado.

EDIFICIO LARREA
AGUIAR Y EMPEDRADO

Se alquilan espléndidos departamentos para oficinas de diez pesos en adelante.

SE ALQUILA DEPARTAMENTO SAla, cuarto, comedor, cocina y servicio precio $20.00. Calle 2 No. 205 entre Línea y 11 Vedado.

$25.00 MONTE 9 ESQUINA A ZUlueta alquilo precioso departamento compuesto sala, comedor, gran cuarto, buena cocina baño, completo, agua caliente y fría balcón corrido con luz, hay teléfono.

HERMOSO DEPARTAMENTO DE esquina dos grandes frescas habitaciones, balcones y lavabo agua caliente, teléfono corta familia buena asistencia y tranquilidad. Se alquila Neptuno 401 y San Nicolás altos Filosofía.

84 HABITACIONES

SE ALQUILAN DOS HABITACIONES con vista a la calle 11 Nro 501 esquina Baños Vedado altos de la bodega.

CASA FAMILIA OBRAPIA 357 PRImer piso alquilase habitación balcón calle tao próximo agua caliente teléfono. Otra interior con baño anexo, hombre solo o matrimonio, con referencias.

VEDADO FAMILIA ALQUILA HABItación amueblada a señora sola, se dan y piden referencias, verla de 8 a 4 25 Nro 905 bajos, derecha.

HABITACION EN CASA DE FAMIlia se alquila una habitación muy grande y fresca a señoras solamente, no hay más inquilinos. Personas de moralidad, San Rafael Nro 805 Altos entre Lealtad y Escobar.

SE ALQUILA UNA HABITACION en casa de familia de orden, a matrimonio solo u hombres, hay teléfono. Calle 17 401 altos, esquina a G. Vedado.

LEALTAD 152 ESQUINA ANIMAS, hermosos bajos muy frescos, sala, antesala 3 cuartos grandes toma corriente, lavabo, baño completo propio médico, abogado, dentista o academia buen precio de 10 a 7 p.m.

NEPTUNO 410 PRIMER PISO ENtre San Nicolás y Manrique se alquilan habitaciones con o sin muebles y un departamento en la azotea. Teléfono M-3378.

CASA PARA FAMILIAS. HABITAciones y departamentos amplios, ventilados. Con y sin muebles, limpieza. Nunca falta agua. Pueden pagar por quincena y semana. Moralidad absoluta. Hay teléfono. O-Reilly 258 entre Cuba y guiar.

SE ALQUILA ESPLENDIDA HABITAción a señoras o señoritas solas, único inquilino. Lagunas 9, piso 2o. apartamento 5.

EN LUJOSA CASA DE FAMILIA, SE alquilan grandes habitaciones con balcón a la calle toda asistencia, moralidad. Calle 11 No. 407 entre G y F. Vedado. Teléfono F-7207.

ALQUILO 2 HABITACIONES JUNtas o separadas. Informan en Aguila 162 (bajos).

SE ALQUILA UNA HABITACION grande con balcón a la calle en casa de moralidad, con toda asistencia si se desea. Carlos III No. 657, primer piso, altos botica.

VILLEGAS 107, ALTOS, SE ALQUIla habitación ventilada y una cocina.

VEDADO EN CASA DE FAMILIA, alquilo una o dos habitaciones frescas con balcón a la calle y lavabo, precio desde $10.00 Calle H Nro 209, altos entre 9 y 11.

SE ALQUILA UNA HABITACION amueblada, clara y ventilada a hombre solo, en casa particular agua abundante, Ave. de Bélgica (Egido) 575, altos Fotografía.

MATRIMONIO SOLO ALQUILA HAbitación con balcón a matrimonio solo u hombre solo. Salud No. 604 esquina a Oquendo 1er piso.

SE ALQUILAN AMPLIAS Y FREScas habitaciones son lavabos, desde seis pesos Prado 314 esquina a Virtudes.

VEDADO RESIDENCIA PARTICUlar alquila hermosa habitación con baño pricado y magnífica comida, a matrimonio con referencias, Garage. Línea 702 esquina A

FAMILIA ALQUILA HABITACION amplia, lujosa, solo mayores. Cambio referencias. Todo confort. Cerca Galiano y Reina. Teléfono. Manrique 566, altos, entre Salud y Dragones.

VIVA EN UN PALACIO POR POCO dinero Habana 410 altos. se alquilan habitaciones vista a la calle una interior mucha agua Informan en la misma.

EN ELEGANTE RESIDENCIA, SE alquilan 2 amplias habitaciones, anexas al baño con terraza, todo servicio. Línea 962 altos, esquina y entrada por 10 F-6589

ESCOBAR 68 ALTOS ENTRE SAN Lázaro y Lagunas. Habitación sin muebles $9.00

ALQUILERES

84 HABITACIONES

EN CASA FAMILIAS ALQUILO HAbitación hermosa, vista a la calle. Agua corriente, comida y toda asistencia, a matrimonios sin niños o dos compañeros. A precios módicos. San Miguel número 508, altos, entre Gervasio y Escobar.

CASA FAMILIA ALQUILA AMPLIA ventilada habitación vista calle, lavabo agua caliente, teléfono, toda asistencia. Matrimonio u hombres solos. También un hombre solo para socio cuarto. Obispo 455 2o. piso entre Aguacate Villegas.

SE ALQUILA UNA HABITACION EN la azotea a matrimonio sin niños o señora sola, Chacón 107 entre Habaña y Aguiar.

MALECON 161 ALTOS (CRESPO Y Aguila) alquílanse dos espléndidas y frescas habitaciones juntas o separadas con o sin muebles. Gran baño Abundancia de agua. También una sola.

ALQUILO A MATRIMONIO EXTRANjero magnífica habitación con baño privado. Comidas ambiente y trato refinado. F-4503.

FAMILIA RESPETABLE ALQUILA espléndida habitación con todo servicio, se cambian referencias. Llamar Telf. F-7798

SI DESEA USTED VIVIR EN CASA tranquila, limpia y fresca, con vista al mar y todas comodidades, llame al F-8026.

REINA 12. ALQUILO HABITACIOnes a 9, 10 y 12 pesos, muy frescas. Casa de moralidad. Informes: primer piso, derecha.

HABITACIONES Y APARTAMENTOS en Compostela 457 ,entre Amargura y Teniente Rey. Se alquilan cómodas y ventiladas habitaciones y apartamentos. Informan en la misma Sr. Rodríguez.

EN LO MEJOR DEL VEDADO CALzada 510 entre D y E se cede hermosa habitación con agua corriente casa fresca y tranquila, planta baja.

SE ALQUILA EN RESIDENCIA magnífica, ventilada habitación, baño privado, matrimonio sin niños. Se cambian referencias. Gertrudis 11[illegible] Villa de la Rosa.

RESIDENCIA FAMILIAR ALQUILA habitación todo servicio y confort. Comida excelente. También amplio apartamento independiente a varios jóvenes estudiantes de reconocida seriedad. I No. 305 entre 15 y 17.

EDIFICIO «CUBA» SEIS PISOS Empedrado Nro. 42, antiguo, 3[illegible] moderno, entre Habana y Compostela. Se alquilan amplias y ventiladas habitaciones, muy baratas, elevador, lavabos, luz toda la noche. Orden y moralidad. Telf. M-5113

85 NAVES-LOCALES

NAVE CON BUENA BARBACOA Y gran patio casita ail lado en Ayestarán entre Piñera y San Pedro botellería, carpintería, dueño al lado.

ESPLENDIDO LOCAL

Muy barato. San Lázaro número 453. Entre Campanario y Perseverancia. Llaves en los altos. Informes: Monte 779. Telf. A-6045.

BERNAZA 116 ENTRE OBRAPIA Y Lamparilla alquilo un local propio para comercio precio: 24 pesos informes en el mismo de 1 a 5 en frente casa trucos.

NAVE SE ALQUILA UNA EN BERnaza Nro 108 informes en Zulueta 464 Telf. A-9266

LOCAL PROPIO PARA PEQUEÑO comercio se alquila en Monte 426, entre Aguila y Angeles.

SE ALQUILA PARA ESTABLECImiento o vivienda un local en la Calzada de Zapata, Nro 1425 esquina a B en el Vedado. Llave e informes en el mismo.

SE ALQUILA UNA NAVE DE 300 metros cuadrados en el centro de la Habana y en una calle ancha. Informes en Casa Pons S. A. Egido Nro. 562

LOCAL PARA LECHERIA EN REVIllagigedo 301 esquina Alcantarilla. Llave en la misma.

ALQUILO COMPOSTELA No. 306 CAsi esquina Obispo, preparado para comercio con 2 grandes vidrieras y armatostes finos, también tiene al interior local para pequeña industria o talleres. Informes en los altos.

HERMOSA NAVE

Se alquila toda o parte, propia para tienda, oficina o almacén.
INDUSTRIA 452
esq. a San José. Informan en los altos. Sr. Bolívar.

ALQUILO EN CASA PARTICULAR garage para una máquina por módico precio de $5.00, 27 Nro 117 esquina M. Informes en la misma.

LOCAL PROPIO PARA CAFE REStaurant u otro comercio se alquila en Amistad 306 entre San Rafael y San José se admiten proposiciones. Verlo de 11 a 1 y media. Informan: Telf. F-5040 de 3 a 6.

EN LA ZONA COMERCIAL — SE alquila amplio local para almacén o industria. Más de 300 metros cuadrados de superficie. Montado sobre columnas. Santa Clara 60, puede verse a todas horas. La llave en los altos. Informa: Ramón Larrea, Aguiar 361, A-2155

NAVES Y LOCALES DESDE 60 HASta 500 metros, alquilo en Marina y Ensenada una cuadra de La Benéfica por Concha. Informes en la misma.

ALQUILO LOCAL PARA ESTABLEcimiento o Consultorio, en Industria No 266 pegado a Neptuno. Puede vivir familia $60.00. Informa Ortiz. Telf. U-3979 A-7685.

87 HABANA

AGUILA 925, BAJOS ENTRE MIsión y Esperanza sala, saleta, tres cuartos, etc. Llaves en los altos. Dueña FO-2372 Rebajada $28.

SAN LAZARO 320 ENTRE SAN NIcolás y Galiano, agua nunca falta, fría y caliente, 2o piso sala, comedor 3 cuartos grandes, baño lujoso cocina, servicios criados. Informes: M-2863 y F-3131 Precio único $47.00 llaves en el piso de arriba.

FOLLETIN 44

LA ETAPA

Por PAUL BOURGET

Traducción de
F. SARMIENTO

nes a Rumesnil. Se había representado a los dos jóvenes cara a cara: la cólera del uno, la irritación del otro, acaso un fatal desenlace de esa disputa... Además, estaba en cinta y aun no se había atrevido a hablar a su amante de esa nueva situación que al principio no quería admitir; pero que la consulta de algunos libros de medicina no le dejaban dudar. No podía menos de reconocer que sentía los primeros signos de un embarazo incipiente. ¿Qué haría en este caso? Juan devolvería a Rumesnil los cinco mil francos. ¿Pero este pago hecho por el hermano segundo probaría que ella no había sido cómplice del hermano mayor? Porque esto es lo que ella temía, conociendo bien el carácter de Antonio, que hubiera llevado su audacia hasta pretender que iba enviado por ella. Y si Ademar la creía capaz de esa bajeza; si ella leía en sus ojos azules, a veces muy duros, esa injuriosa sospecha, si adquiría la prueba de que no tenía fe en ella, de que no la estimaba, cuando todo su porvenir dependía ahora de esta fe y de esta estima... Por más que la joven profesara las teorías más atrevidas y se burlase de las preocupaciones y aun de la moral corriente, este nihilismo superficial no la libraba de sentir vergüenza al ver que realizaba la falta a que se había dejado arrastrar. Aun no comprendía cómo. Como otras, había querido jugar con el amor y había sido cogida en ese juego temible, tanto en su corazón como en su carne. La prueba de que amaba verdaderamente a Rumesnil es que, desde el primer momento en que había hecho entrega total de su persona, había conocido, sin querer creerlo, que no era amada. El instinto de la mujer enamorada no tiene necesidad de varias experiencias para saber esta verdad de la vida del corazón: que la señal más indiscutible del amor sincero es el instante que sigue a la satisfacción del deseo. ¡Hay una diferencia tan grande entre el hombre adormecido y el hombre embriagado! Hasta el momento de ser querida de Ademar, Julia estaba segura de la pasión que inspiraba. Pero después de dar al seductor ese derecho absoluto que fácilmente se convierte en pretexto de desprecio, cuando no es un motivo de adoración agradecida, empezaba a dudar. Esta alternativa horrible en el orden del sentimiento para una joven como ella, que hasta entonces había permanecido pura, iba acompañada de otra alternativa no menos horrible en el orden de los hechos: si Rumesnil la amaba, habiéndola poseído virgen y habiéndola hecho madre, no dejaría de casarse con ella. Entonces sería la suprema felicidad, el cambio completo de su vida, la realización de sus sueños de corazón y de pensamiento, una atmósfera de luz y libertad que envolvería las aspiraciones, reprimidas de su juventud... Si no, con su maternidad clandestina, era el derrumbamiento de todo, la caída tenebrosa en un abismo de miserias, una existencia para siempre truncada... Y he aquí que ya no podía diferir la prueba que había de decidir de su porvenir en uno o en otro sentido. No podía permanecer bajo el peso de una sospecha de complicidad con su hermano Antonio. No podía aceptar que su hermano Juan tuviera respecto de ella una explicación con Rumesnil, sin que ella le hubiese advertido para evitar siquiera una sorpresa. No podía aplazar indefinidamente la confesión de su estado interesante. Los síntomas del embarazo no escaparían al ojo experimentado de su madre. En su candidez por todo lo que concernía a las realidades sociales, entreveía, como una salida posible a esta situación, un matrimonio inmediato, un viaje y un parto lejos de París, que permitiese la pequeña confusión de fechas necesarias para su honor. En estas condiciones cada día que pasaba podría ser un peligro. Todo la impulsaba a tener una explicación con su amante, pero completa, sin ninguna reticencia y que fuese definitiva,—todo, hasta su mismo corazón. Julia estaba ya harta de una incertidumbre que la consumía interiormente,—harta de aplicar a los libros de texto su intiligencia embargada de inquietudes,—harta de mentir... Con esa especie de fatalismo propio de las voluntades más fuertes, y con mayor razón de las sensibilidades turbadas cuando son acometidas por una marea de conjeturas indomables, había percibido en las sospechas de su hermano Juan una indicación de la suerte. Los sucesos ocurridos unos después de otros el jueves y el viernes, habían acabado de darle esta sensación de su Destino que la llamaba y le hacía decidirse, y se había decidido. Durante esa noche del viernes, en el mismo momento en que Antonio se había rehabilitado ante su padre, citándole versos de Richard; en que los esposos Monnerón se enternecían al recordar su idilio de Niza, en que el joven Gaspar se asombraba a la idea de su «abuelo Granier militarista», en que Juan vacilaba aún sobre la línea de conducta que debía seguir, Julia había empezado a ejecutar su proyecto... En el salón del castillo de Malesherbes donde Rumesnil estaba asombrando a dos duquesas auténticas con su audacia y su generosidad revolucionaria, entraba un criado con un despacho dirigido al gentilhombre humanitario, concebido en estos términos: Noticias muy graves que comunicarle. No vea a nadie antes que a mí. Esperaré martes a las tres donde sabe.—D-Estrées.

Esta enigmática firma era muy clara para aquel a quien iba dirigido el llamamiento de la desgraciada joven. ¡Ay Dios! Si ella le hubiera visto recibir ese telegrama, abrirle pidiendo permiso a las señoras ante las que se pavoneaba, estrujar el papel con mano agitada, guardarlo en el bolsillo frunciendo con disimulo las cejas, y reanudar luego la conversación con natural indiferencia!— Los dos amantes tenían sus citas en una casa de la calle que lleva este nombre de d-Entrées por llamarse así el último mariscal de esta ilustre familia. Todas las arterias de este barrio de los inválidos llevan nombres de hombres de guerra. Rumesnil había escogido aquella calle porque era accesible por tres lados diferentes y porque desde la esquina que ocupaba el piso bajo, podía ver la mujer que acudía a la cita, y si alguno la seguía. Fácilmente se comprende que este discreto asilo de placer no había sido instalado ni utilizado por Julia Monnerón solamente. Esta misma lo sospechaba a pesar de las protestas de su amante sobre este particular, y en sus horas de reflexión adivinaba la triste verdad: creyendo entregarse a un enamorado se había dado a un libertino ya saciado, para quien esta aventura tenía cierto aliciente de novedad. Esta joven intelectual, fina y delicada como una estatua de la edad media, instruída como un profesor y cándida como una novicia, atea y crédula, razonadora y apasionada, mancillada de espíritu e intacta de corazón y de cuerpo, rebelada contra el orden social hasta la anarquía y atraída por todo lo que relumbra y brilla, había apasionado al joven noble. ¡Ah! La habitación de la calle d-Entrées con sus colgaduras bastante usadas y con sus muebles ya envejecidos, daba a entender que su instalación era ya vieja, y que otras mujeres habían pasado bajo la bóveda en que una puerta a la izquierda daba acceso a una pequeña antesala cubierta de mullida alfombra y apenas alumbrada... ¿Qué otras? ¡Cuántas veces se había hecho Julia esta pregunta al dirigirse hacia la casa misteriosa! Pero nunca con tanta ansiedad como ese martes que ella misma se había señalado, cuatro días después de las terribles escenas con sus dos hermanos, cuyo resultado era su visita de ahora. Quien la hubiese visto marchar a lo largo de las aceras aquella tarde, no hubiera pensado jamás que iba a una cita de amor, al contemplar su delicada cara descompuesta por la ansiedad. Esa espera de cuarenta y ocho horas había exasperado sus nervios irritados. Sin embargo, no había ocurrido ningún incidente nuevo. No había hablado veinte palabras con Juan, y ni una sola con Antonio. Este exceso de ansiedad se lo debía a Rumesnil. A pesar de que en su telegrama no le hubiese pedido que apresurase su regreso, como hemos visto, tenía la firme esperanza de que se pondría en seguida en marcha. Pero en lugar de esto, recibió uan cartita diciéndole que el martes estaría en la calle d-E...; que para conformarse a su deseo, iría allí derecho desde la estación, a fin de no

M.E.C.D. 2016

ALQUILERES

87 HABANA

ALQUILO FRANCO 9 PRIMER PISO entre Carlos III y Estrella, sala, recibidor, comedor, tres habitaciones, baño intercalado, cuarto y servicio de criados Informan M-1420

LOMA UNIVERSIDAD SAN JOSE Nro. 1254 altos, sala, comedor, dos cuartos baño lujoso, cocina, servicios criados. Llave lechería esquina. Informes M-2863 y F-2124

SE ALQUILA 3er PISO ESQUINA, muy fresco en Cárdenas 51 informes Telf A-9266

SE ALQUILA UN ZAGUAN GRANDE y una habitación en $10.00 Acosta 321 entre Compostela y Picota.

ALQUILO ESPACIOSOS BAJOS TROcadero 205 casi esquina a Industria, próximo Prado, estilo Colonial, sala, comedor, tres cuartos, baño moderno, calentador, patio grande, traspatio, lavadero, cuarto y servicio criados. Retajada a $45.00, para verla llame Telf. M-2117. Dueño Morro 108. Llaves en la misma de 10 a 12 y de 3 a 5.

VAPOR 117, ENTRE HOSPITAL Y Espada. Sala, habitación, baño y cocina. $12.00 y $13.00. Informes teléfono U-5858.

VAPOR 115 ENTRE HOSPITAL Y Espada. Sala, comedor, 2 habitaciones, baño intercalado completo y cocina. $25.00. Informes teléfono U-5858.

MAZON 205 ENTRE VALLE Y ZApata, primer piso. Recibidor, sala, comedor, 3 habitaciones, baño completo, cocina, cuarto y servicio de criados. $30.00. Informes Telf. U-5858.

SAN LAZARO 960 ENTRE ARAMBUro y Hospital. Casa modernas de sala, comedor, 2 habitaciones, baño complet y cocina $25 y $28. Informes teléfono U-5858.

SAN JOSE 863 ENTRE OQUENDO Y Soledad. Sala-Comedor, dos habitaciones, baño y cocina $20.00. Informes Telf. U-5858.

JOVELLAR 117, ENTRE HOSPITAL y Espada. Apartamentos interiores sala, 2 habitaciones, baño y cocina $15 y $17. Informes teléfono U-5858.

OQUENDO 358 ENTRE SAN RAfael y Espada. Apartamentos con luz, de sala, habitación, gaño y cocina $13 y $14.

VIRTUDES Y LEALTAD, ALQUILO sala, comedor, dos cuartos, baño y cocina. Casa nueva. Informes en la misma.

ENSANCHE HABANA. — POZOS Dulces 120, altos, entre Bruzón y Desagüe. Casa moderna. Recibidor, sala, 3 habitaciones, baño intercalado, comedor cocina y servicio de criados. Llave en los bajos.

TROCADERO 268, BAJOS ENTRE Aguial y Crespo. Sala, recibidor, comedor, tres habitaciones, baño, cocina y patio. The Trust Company of Cuba. Obispo 267, M-6917.

CONCORDIA 961. SE ALQUILA EL amplio y fresco bajo. Sala, comedor tres cuartos, baño completo, cuarto y servicio de criados, buena patio. Llaves en los altos.

$35 ESCOBAR 615 CASI ESQUINA Reina (nueva) sala grande, esquina, comedor, 3 cuartos, todos balcones, cocina, baño calentador, hall, agua siempre gran azotea. Informan A5-3702.

LUGAREÑO 8 FRENTE CLINICA Fortún Souza. Una cuadra Ayestarán y Carlos III. Portal, sala, 3 amplias habitaciones comedor etc. cuarto servicio criados, patios y lavadero. Edificio nuevo U-1428.

GALIANO 106 ESQ. LAGUNAS Altos de La Tinaja. Sala, dos amplias habitaciones, baño completo, comedor, etc. Todo con balcones a la calle. Edificio moderno U-1528.

MALECON 315 ENTRE SAN NICOlás y Galiano. Agua nunca falta, fría y caliente, 3er. piso, sala, comedor, 3 cuartos, baño, cocina y servicios criados. Informes M-2863 y F-3131. Precio único $40.00. Llaves en el 2o. piso.

SE ALQUILA MODERNA CASA ZEqueira 232, bajos, sala, comedor, 2 cuartos, baño intercalado, cocina, patio, cuarto criados. Informes Telfs. F-3131 y M-2863

FAMILIA HONORABLE ALQUILA sala y dos habitaciones propias para oficina o corta familia, se piden referencias. Amargura 365, bajos.

ALQUILO MODERNOS ALTOS SAN Lázaro 356, sala, comedor, dos habitaciones, baño completo, cocina y cuarto de criados. Informan: Monte 712. Telf. M-3216.

$85.00 16 ENTRE QUINTA Y SEPtima Avenidas, portal, sala, comedor, break-room, gabinete, cuatro cuartos y dos baños, garage, cuarto y servicio de criados. Informes Bufete de Arellano. M-3936.

SE ALQUILA 2o PISO SALA, COMEdor, tres habitaciones, baño completo, Carmen 58 entre Campanario y Lealtad Precio: $30.

AMISTAD 176 ALTOS ENTRE NEPtuno y Concordia. Se alquilan con cuatro cuartos, agua abundante a todas horas. Informan por el teléfono M-9054

CONSULADO 30, ESQUINA A GEnios, a una cuadra del Malecón, se alquila excelente piso alto. Recibidor, sala, comedor, dos cuartos con closets, gran baño completo, servicio de criados. Entrada independiente para proveedores. Informes en la misma.

ALQUILO LINDA CASA MANRIque 907, altos, propia para familia de gusto. Sala, dos grandes habitaciones, baño completo, comedor grande, cocina y servicio criada. Precio: 32 pesos. Informa la misma y Telf. F-5450.

SE ALQUILA EL PRIMER PISO DE Compostela No. 40, esquina a Lamparilla, compuesto de sala, comedor, dos cuartos, cocina y demás servicios. Informan en los bajos.

SE ALQUILA LA CASA CALLE DE Romay Nro 9 altos entre Cádiz y Zequeira con sala, comedor y 3 cuartos y servicios. Informan en S. Joaquín Nro 306 o Velázquez Nro. 14

ESTEVEZ Nro. 15 A MEDIA CUAdra Monte y una Mercado, bonito y ventilado segundo piso, dos habitaciones, comedor, baño intercalado, agua impulsada. Abierto de 2 a 5

SE ALQUILAN BAJOS MODERNOS sala, saleta, tres cuartos baño moderno cocina Desagüe 121 alquiler: 25 pesos. No se rebaja. Informan: teléfono A-4008 verla en la misma.

VILLEGAS 103 BAJOS ENTRE O-Reilly y San Juan de Dios, se alquila casa con sala, comedor, cuarto servicio y patio. Informan. Telf. FO-3163

ALQUILO SAN RAFAEL No. 581 segundo piso sala saleta, comedor tres cuartos, cuarto criados, baño y demás servicios. Informan 575 bajos.

ALQUILO REINA 311 ENTRE CAMpanario y Lealtad regio casa terraza, sala, saleta, pintado al tapi japonés 3 cuartos, baño intercalado, comedor cocina, 1 cuarto servicio criados, de 2 a 6 Telf. M-6453

SE ALQUILAN LOS BAJOS DE EMpedrado 460 Villegas y Aguacate 4 cuartos, 1 de criados, moderna. Para Verla de 11 a 12. Informan calle C 612 teléfono F-3908

ALQUILO ESCOBAR 751 1er. PISO, casa chica sala, dos cuartos y servicios modernos completos, mucha agua, muy frescos, llave bodega $18. Escobar y Sitios.

CASA FRESCA, DOS VENTANAS. Sala, saleta, tres habitaciones, un cuarto desahogo, baño, calentador, cocina. Concordia 776, entre Aramburo y Hospital. Llave en los altos. Información: dueño.

ALQUILERES

87 HABANA

ALQUILO CASA MODERNISIMA, compuesta sala, 3 habitaciones baño intercalado, comedor fondo, cocina gas y pasillo, muy fresca y clara. Revillagigedo Nro 57 entre Corrales y Apodaca. Informan en el mismo a todas horas.

ALQUILO HERMOSO PISITO PROpio para matrimonio en moderno edificio Lealtad 822 compuesto de sala, dos habitaciones, baño moderno, cocina, terraza fresquísima, llave en la bodega informes cantina del Cine Reina.

ALQUILO PRIMER PISO EN LEALtad 822(compuesto de sala, comedor lindísimo baño intercalado, dos amplias habitaciones, cocina gas fresquísimo, llave la bodega, informes: cantina cine Reina.

ALQUILO POZOS DULCES 118, ALtos, entre Desagüe y Bruzón. Terraza, sala, saleta, 3 cuartos, baño intercalado, comedor, cocina, cuarto, servicio criados. Llaves en los bajos. Telf. F-7972.

CONSULADO 67, ENTRE GENIOS Y Refugio, segundo piso, hermosa casa, seis habitaciones, etc. una cuadra de Prado y de Malecón, llave en No. 52 (bodega) informes Galiano 308, apartamento 56

ALQUILO MODERNO PRIMER PIso, Monte 710, terraza, sala, saleta, cuatro habitaciones, baño intercalado, comedor fondo, cocina, cuarto y servicios criados independientes, gran patio. Informan: Monte 712. Teléfono M-3216.

$22 Y $23 MODERNOS BAJOS CON 2 habitaciones, sala, comedor, baño completo intercalado. Muy frescos. Entre dos líneas tranvía. Vigía y Fernandina.

EN $25.00 SE ALQUILA FRESCA Y ventilada casa, Agustín Alvarez 13 o 18, entre Marqués González y Oquendo, a dos cuadras de la Secretaría de Sanidad y Justicia y de la Calzada de Belascoaín, compuesta de sala, saleta, corrida, tres cuartos, cocina, baño, patio y demás servicios. No tiene altos. Abundante agua. Informan en Aguiar 305, altos. Tlef. A-7830.

SE ALQUILA UNA CASA MODERna con sala, comedor, dos cuartos, baño y cocina en Espada 305 entre Neptuno y Concordia. Informan al X-1729 Véala de 10 a 12 m.

88 VEDADO

EN $34.00 SE ALQUILAN LOS ESpléndidos altos de esquina de la casa calle 10 No. 199 o 475 moderno, compuestos de sala, 3 habitaciones, baño intercalado, saleta de comer, cocina, servicios de criados, etc. Abundante agua. La llave en la misma. Informa: Agustín Alvarez. Aguiar 305, altos. Telf. A-7830.

EDIFICIO SANTEIRO. CALLE G. Nro. 604 entre 25 y 27, Vedado, se alquila un apartamento compuesto de salón, una habitación grande, baño moderno, closets, pantry, cocina, servicio de criados y terraza. El precio incluye gas para cocinar, luz eléctrica y refrigeración. Puede verse a todas horas. Informes en el mismo. Telf. F-7410

SE ALQUILA HERMOSA CASA CAlle 3 Nro 956 entre 2 y 4 con garage para dos máquinas Informan en la misma de 3 a 6 p.m. o en F1-6671

SE ALQUILA LA MODERNA CASA calle C Nro 512 bajos, entre 21 y 23 llave e informes en B Nro 511 entre 21 y 23 Telf F-3104

VEDADO. 11 ESQUINA A 4. SE ALquila moderno piso alto, con todo el confort moderno. Rericibor, sala, comedor, tres dormitorios con closets, gran baño de lujo en colores, gran cocina, cuarto y servicio de criados. Entrada por separado para los proveedores. Hay garage si se desea. Informes en la misma.

23 No. 757 ENTRE A y B. RECIBIdor, sala, comedor, living-room, 4 habitaciones, 2 baños, pantry, cocina, cuarto y servicios de criados. Abierta todo el día. Informes Telf. U-5858.

VEDADO 16 No. 55 ENTRE 9 Y 11. Sala, comedor, 2 habitaciones, baño, cocina, cuarto y servicio de criados. $30.00. Informes Telf. U-5858.

SE AQUILA CHALET ESQUINA fraile y mucho jardín en F y 13 Vedado. Informan en la misma y Mercaderes No. 162. Telf. M-7964. Sr. Pardo.

SE LIQUIDA UNA CASA POR AUsentarse su dueño Línea 254. Vedado, bajos.

SE ALQUILAN LOS BAJOS DE LA Calle 11 No. 1103 entre 14 y 16. Vedado. Puede verse de 2 a 5. Informan F-2044 M-2420.

JARDIN, PORTAL, SALA, SALETA, 5 cuartos, 3 baños familia, 2 baños criados, comedor, cocina, pantry, garage, cuarto criados, patio. Calle 27 No. 957, 6 y 8, Vedado.

VEDADO 21 ENTRE 14 Y 16, CASA lujosa sin estrenar, primer piso brisa terraza, sala, recibidor, 2 cuartos grandes, comedor, hall, 2 metros baño color comedor, cocina, cuarto y servicio criados, $60.00 el sereno enseña, F-6316

VEDADO ACABADA DE RECONStruir se alquila hermosa residencia dos plantas calle 17 Nro. 4 entre N y O, abierta para verla de una a seis de la tarde. Informes en el M-9347

ALQUILO NUEVE Nro. 263, BAJOS, jardín, portal, recibidor, sala, hall, 6 habitaciones, 2 baños, comedor, cocina, pantry, servicio y 2 cuartos de criados, patio, terraza fondo y garage. Informes Figuras 117, bajos Tel. A-0384

CALLE 19 Nro. 1155, ENTRE 16 Y 18, apartamento nuevo, sala, comedor, dos cuartos grandes con closets, baño de lujo, cuarto y servicios criados $35.00 vea encargado Telf. FO-4219

SE ALQUILA CASA ESTILO COlonial. Portal living room, comedor, 5 habitaciones 2 baños colores, pantry, cocina 2 cuartos y baño de criados y garage, en 17 Nro 415 esquina a F informan en los bajos.

SE ALQUILA CHALET ESQUINA fraile y mucho jardín en F y 8 Vedado informan en la misma y mercaderes Nro 762 Telf M1964 Sr. Pardo.

VEDADO. ALQUILANSE ALTOS CAlle F, número 107, entre 5a y Calzada, terraza, recibidor, sala, 4 habitaciones, baño intercalado, comedor pantry, cocina, cuarto y servicios de criados, teraza al fondo. Informan: bajos.

EN $50 LA LINDA Y FRESQUISIMA casa de planta baja y acabada de construir de la cassa Tercera esquina A, en el Vedado, compuesta de sala, comedor, dos habitaciones con closets y baño intercalado, cuarto de criados, cocina, garage y terraza, con pequeños patios laterales y al fondo. Puede verse a todas horas, la llave en la caseta del frente. Informes: teléfonos F-5761 o M-3741

SE ALQUILA BONITO CHALET, 5 habitaciones, dos baños y garage. Precio: $140.00. La llave en el mismo. Calle Dos esquina a Once. Vedado. Informan Telf F-4016

L. NRO. 102 ESQUINA A 11, BAJOS portal, sala, comedor, 2 cuartos bao, cocina y patio. Llaves L Nro. 106 Informes F-2124 y M-2863

ALQUILA VEDADO ALTOS MUY frescos amueblados con frigidaire y radio, tres cuartos, servicio de criados, por seis meses o un año, calle C. entre 21 y 23. Informan Telf. M-2218.

VEDADO CALLE TRECE Nro. 158 entre K y L acabada de reconstruir con toda clase de comodidades, agua abundante Precio: $120 puede verse de 9 a 12 y de 3 a 6 Informan FO-7011.

ALQUILO MODERNOS BAJOS BRIsa, 26 No. 306 entre 21 y 23 portal, sala, 4 cuartos, dos baños hall, comedor, garage, cuarto servicio criados. Verse 9 a 12 y 4 a 7

SE ALQUILA UNA BUENA CASA de una sola planta calle B 405 entre 17 y 19 Vedado con muebles o sin muebles.

VEDADO 19 Nro. 604 ENTRE B Y C departamento 2 habitaciones, baño intercalado con o sin garage. Sumamente económico. Informan altos. F-8137 También garage solo.

ALQUILERES

88 VEDADO

SE ALQUILA UNA MODERNA CAsa en la calle Línea y 14 planta alta. Informan en la bodega, Vedado

90 MARIANAO - REPARTOS

ALQUILO 5a 33, ENTRE 14 Y 16, Almendares acabada de pintar, sala, comedor, 4 cuartos y baño y demás comodidades. Informan F-4960

SE ALQUILA UNA CASA MODERna Reparto La Sierra, calle 4 Nro. 11 entre 5a y 3a Informan en «El Rivoli», café.

AVENIDA PRIMERA ENTRE 24 Y 26 Preciosa casa con gran piscina y caseta de baño, cinco cuartos otro de criado, dos baos lujosos otros dos de criado, garage, jardín, terrazas. Informes José Agramonte Primera Avenida calle 22 Telf FO-3731

SE ALQUILAN ALTOS Y BAJOS, Reparto Almendares 14 entre A y B, acabados de fabricar, compuestos de sala, recibidor, tres cuartos baño completo, comedor, hall, cocina, pantry, garage, cuarto y servicio de criados. Informan 22 entre 1a y A Reparto Almendares.

ALQUILO SIN ESTRENAR AMPLIA casa brisa mucho patio, Avenida Diez entre 11 y 12. Nicanor del Campo setenta y cinco pesos mensuales. Informes Rodriguez FO-2212

AMPLIACION ALMENDARES CON algunas facilidades se vende, casa a la sombra. portalÑ sala, 3|4, comedor, cocina. Buen baño $3.600. Informa Gil FO-3252.

ALQUILO CASA EN CALZADA COlumbia entre Padre Varela y Godínez. Portal, sala, saleta, comedor, 4 cuartos, 2 baños, cuarto criados, servicio, garage. $45. FO-2065.

AMUEBLADO COMPLETAMENTE SE alquila un chalet en Av. de Columbia entre Reina y Panorama, (Buen Retiro) Cómodo, fresco, tiene garage y telas metálicas. Preferible alquiler bajo si inquilino es cuidadoso. Telf. FO-1139

ALQUILO CHALET SITUADO 7a Y 26, Miramar tres plantas cinco cuartos, tres baños biblioteca sala de armas, garage para dos máquinas contrato por un año. Informan FO-2004

ALQUILO HERMOSA CASA DE DOS plantas calle 9 entre 4 y 6 Reparto Almendares frente parque La Sierra Informes FO-2289

COUNTRY CLUB. SE ALQUILA EN la segunda Avenida, entre Avenida de Entrada y Real del Sur, bonita residencia, con mucho jardín y demás comodidades. Informes: F-3473.

SE ALQUILA EN MIRAMAR UNA magnífica casa propia para Legación 20 entre 5 y 3 Lujosamente amueblada frigidaire, vajilla Informan: F-2880

SE ALQUILA UNA CASITA PROPIA para un matrimonio, calle 5 y 16, reparto Almendares informan en el puesto.

91 JESUS DEL MONTE - VIBORA

CHAPLE Y SAN FRANCISCO DE Asís, alquilo una moderna casa con sala, comedor, cuatro cuartos con todas las comodidades, garage y altos del garage Telf X-1250

10 DE OCTUBRE Y MILAGROS ALquilo altos esquina, acabados de fabricar, sala, saleta, comedor, cuatro habitaciones, cocina y dos baños. La llave en los bajos. Telf. X-1250

GERTRUDIS 5 ENTRE 10 OCTUBRE y Agustina, portal, sala, recibidor, tres habitaciones, comedor, baño, cocina, patio y servicio criados. Una habitación en los altos. Llave 10 Octubre 1468. M-6917.

JESUS DEL MONTE 1154. SE ALQUIla la cómoda y fresca casa de una sola planta. Sala, comedor, tres cuartos, baño completo, cuarto y servicio de criados, patio y cocina. Informes en la misma de 2 a 6 p. m.

SE ALQUILA LA CASA SAN BERnardino 322, muy moderna y con todas las comodidades, Informan: M-5889.

SE ALQUILA SANTA CATALINA 66 entre Buenaventura y San Lázaro, Víbra, jardín, portal, sala, saleta, 3 cuartos bajos, dos salones altos comedor, cuarto de criados, entradas independientes. Para inform es A-7738, edificio Casteleiro 308

SE ALQUILAN LOS ALTOS DE MOrell 22 Loma de Chaple Víbora compuestos de terraza, sala, saleta, 4 cuartos, baño intercalado, comedor, cocina, cuarto y servicio de criados Informes Telf. A-6331 la llabe en los bajos. M. Soto y Cía. Oficios entre Luz y Santa Clara.

92 SANTOS SUAREZ - MENDOZA

SANTA EMILIA Y DOLORES, ALquilo dos pisos modernos uno de esquina llave bajos bodega. Informan M-8196

SE ALQUILA CASA NUEVA PARA corta familia portal, sala, dos habitaciones, baño intercalado y comedor, $23.00. San Benigno 211 entre Tamarindo y Rodríguez Santos Suárez.

93 LUYANO

SE ALQUILA CASA MODERNA A la brisa. Sala, saleta, comedor, dos habitaciones ,baño intercalado, cocina y patio. Villanueva 610 pasan Rutas 25, 7 y 11 Informan Telf. X-1450.

ALQUILASE CASITA ACABADA DE fabricar Guasabacoa 660 entre Herrera y Compromiso, con sala, comedor, cuarto, baño completo, cocina y patio. Llave e informes en la misma seor Bistilla.

LUYANO TRES PALACIOS 461 SAla, cuatro habitaciones, comedor, bao completo, cocina y patio grande la llave en la misma informa Patricio Obregón Luz Nro 211 de 9 a 11, Habana.

98 ALQUILERES VARIOS

CASITA ESTILO MODERNO, MAGnífico jardín, sala, comedor, una habitación, cuarto criado. Calle Picadero San Jorge a 2 cuadras 5a. Avenida Playa $30 Aguirre, U-5715, San Rafael y Mazón.

SE ALQUILA LA FONDA DEL CAfe Lucero, en Cuba No. 2, tiene que ser del giro. Tiene de todo.

SE SOLICITAN

101 PERDIDAS

CASA PARTICULAR SIRVE COMIda a domicilio esquisita, abundante sana y variada, para 1, 40; para 2, 60; 3, 90; 4, $1.10; abonados al comedor, $10.00 A-6926.

PERDIDA. —GRATIFICO ESPLENdidamente al que entregue en Real Nro 17 Rastro El Unico, un juego de libros que se extravió ayer a las 3 y media a.m. en una guagua de la ruta 1 de Marianao a la Habana. Teléfono FO-7732. Vilarchias.

102 AGENCIAS COLOCACIONES

«LA ORIENTAL» U-5388
SAN RAFAEL Y GERVASIO

Tenemos numeroso personal de hombres y mujeres, blancas, de color, extranjeros, del país, cocineras, criadas, manejadoras, mensajeros, choferes, cocineros, ayudantes, personal por horas, lavanderas. U-5388

«LA HABANERA» 1880
Neptuno y Espada.

Servimos personal de hombres y mujeres de confianza, blancas, de color, extranjeros, del país, cocineras, criadas, manejadoras, lavanderas, mensajeros de boticas, choferes, cocineros, ayudantes, personal por horas. U-1880.

AGENCIA DEL VEDADO 12 y 23. F-3141. Servimos rápidamente Repartos, Habana, Víbora. Tenemos cocineras reposteras, sirvientas cubanas, españolas, inglesas, institutrices, gran variedad sirvientas del país, cocineras, choferes.

LA COMERCIAL M-1149 AGUILA 759 esquina a Monte, servimos criadas, criados, cocineras, niñeras, chauffeurs, cocineros, camareros, jamaiquinas, españolas y toda clase de personal del país y extranjero.

SE SOLICITAN

102 AGENCIAS - COLOCACIONES

LA MATANCERA, A-7740

Servimos para cualquier parte de la Habana y repartos servidumbres de ambos sexos del país y extranjeros, con referencias, servicio rápido. Sol 465 entre Egido y Villegas.

LA AMERICANA F-2524 23 407 ESquina J, servimos criadas, criados, cocineras, niñeras, chauffeurs, cocineros, camareros, jamaiquinas, españolas y toda clase de personal del país y extranjero.

SEÑORA

La cuestión de servicios domésticos es un problema. Una gran ayuda es llamar a la «Agencia Beers», con 35 años en el negocio y experiencia en escoger el personal. Por eso nuestra servidumbre resulta la mejor. Ofrecemos empleados de oficina, vendedores, cobradores, etc. Plaza de la Catedral 54. M-7730.

LA OTILIA. F-4806

Sirvientas con referencias para todas las casas de familias hontrables. Pida aquí su cocinera, labandera, manejadora, costurera, criado para comedor, matrimonio para campo o ciudad, institutrices o criadas alemanas, masajistas. K, No. 361, entre 19 y 21, Vedado.

103 CRIADAS - CRIADOS

SE SOLICITA MUCHACHA BLANCA de 17 a 20 años para limpiar y cuidar niño, sueldo: 7 pesos Galiano 205 apartamento 9

SE SOLICITA UNA SIRVIENTA PAra cocinar y limpiar casa de corta familia. Se prefiere española. Sueldo: $12.00. Informes: de 9 a 12, calle 15 No. 661, espuina «A», Vedado.

SOLICIAO CRIADA BLANCA JOVEN para limpiar cuartos y manejar dos niños. Traer referencias. Sueldo $15. Edificio Miami, letra C 4o. piso, 11 entre 6 y 8 Vedado.

SAN ANASTASIO 812, VIBORA. SE necesita criada par aun matrimonio. Dormir en casa. Sueldo: $8.00.

SE SOLICITA UNA CRIADA Y UNA cocinera sueldo: $15 informan en zapatería La Luna, Paseo 108 entre 5 y 7, Vedado.

SOLICITO MADRE E HIJA O DOS hermanas, cocinar y limpieza, dos personas, dormir colocación, sueldo: entre las dos $15. Venir de 9 a 2, 32 casi esquina 23, Vedado.

SE SOLICITA UNA CRIADA DE cuartos blanca, española, que tenga buenas referencias F-4080. Calle 21 Nro 402 esquina a G, Vedado.

104 COCINERAS-COCINEROS

SE DESEA SIRVIENTA BLANCA, cocinar y limpiar, dormir colocación sueldo $10.00 Subirana 8, altos.

ESPAÑOLA O PANAMEÑA PARA cocinar y limpiar casa de corta familia indispensables referencias buen aspecto. Calle 11 Nro 808 entre 2 y 4

SE SOLICITA UNA COCINERA QUE ayude al lavado, con referencias. Sueldo $11.00 y uniformes. García Calle 5a. entre 6 y 8. La Sierra.

SOLICITO CRIADA COCINAR Y LIMpiar a matrimonio. Sueldo 10 pesos. Virtudes 565 altos de la botica.

SOLICITO MUCHACHA ESPAÑOLA o blanca del campo para cocinar, limpiar corta familia, duerma colocación con referencias. Sueldo $12, buen trato. J. 356 entre 17 y 19 Vedado.

SE SOLICITA UNA MUCHACHA PAra cocinar y limpiar, dormir en la colocación, se exige referencia, blanca o mulatica, si no es buena cocinera y limpia, que no se presente. Sueldo $15. Campanario 518 2o. piso.

SE SOLICITA UNA COCINERA ESpañola que sepa cocinar bien, que duerma en la casa, para tres de familia. Sueldo $15.00. Tiene que tener muy buenas referencias de lo contrario no se presnte. Calle 11 No. 401 altos esquina G. Vedado.

SOLICITO COCINERA Y UNA COSTURERA

Que sea limpia y sépa cumplir con su obligación. Tiene que ayudar a limpiar y hacer dulces. Referencias y tener buen carácter. Se da uniforme y quince pesos sueldo. También costurera que corte por sistema y ayude limpieza. Ambas que duerman en a colocación. 18 y D, Almendares Telf. FO-1162

SE SOLICITA CRIADA BLANCA CON referencias, para cocinar y lavar a corta familia. Buen sueldo. Calle C, esquina a 10, la llave.

105 MANEJADORAS

SOLICITO MANEJADORA EXPERde 40 años para todo servicio, niño 4 aos, educada y respetuoso. Referencias dormir colocación $14.00 Telf. M-7730

109 COSTURERAS - MODISTAS

SE SOLICITAN BORDADORAS QUE sepan trabajar y cumplan y una aprendiza de modista Oquendo 354, departamento 13 esquina a San Rafael.

114 AGENTES - VENDEDORES

VENDEDORES SE SOLICITAN PAra artículo de fácil venta. Buena comisión. Informa Sr. García, Paula 276 de 2 a 5

SE NECESITAN 10 VENDEDORES de dulces para vender en Cafés y Bodegas a comisión. Dirección: Ensenada 155 y 157, bajos entre Marina y Concha. Fábrica productos Casanova.

SE SOLICITAN PERSONAS DE AMbos sexos que tengan preparación para trabajar a sueldo o comisión en la Compañía «El Sol de Cuba». S.A. Manzana de Gómez, Departamentos Nros. 247-248

SE SOLICITAN SEÑORAS O SEÑOritas para agentes cobradoras en «Patria» Asociación mútua de Beneficencia 3 Nro 660 entre D y E

VENDEDORES BIEN RELACIONAdos en bodegas se solicitan en Habana e interior. Jabón Arado. Concha 3-B, fondo Cía. Lechera.

116 SOCIOS

SOCIO CON 3 A $5.000 DESEO PAra mover y ampliar industria, puede administrarla si desea, informes Varela, de 2 a 6 p. m. calle Anita No. 10, Reparto Naranjito, Habana.

ADMITO SOCIO CON $600 PARA NEgocio de víveres pegado al mercado único es decir lo mejor de Monte para este giro, espaciosa casa buen contrato Cuenya San José y Galiano. Café.

PARA NEGOCIO SOLIDO CON clientela propia, garantizando utilidad de $300 mensuales, solicito socio con $500. Informes Llusá, Habana 106 bajos, entre Chacón y Cuarteles, de 2 a 4, p.m.

117 SOLICITUDES VARIAS

DESEA COLOCARSE UNA ESPAÑOla. Si es corta familia para todo. Si no, para cuartos. Telf. M-4630.

VENDEDOR DE FORRAJE

IMPORTANTE FIRMA SOLICITA UN EXPERTO VENDEDOR DE FORRAJE PARA RECORRER PROVINCIA. BUENA REMUNERACION Y PORVENIR PARA HOMBRE CONOCEDOR Y ACTIVO.

Contestar por escrito con referencias a «Forrajera», DIARIO DE LA MARINA, Clasificados.

NECESITO DOS DEPENDIENTAS Y otra para las tardes solamente. también necesito un sereno. dos sirvientes para sanatorio, un fregador, un hortelano y un criado 25. Compostela 362 agencia.

SE SOLICITAN

117 SOLICITUDES VARIAS

COMPAÑIA ELECTRIC DE CUBA, solicita caballero de 25 a 35 años, buena instrucción general, para formar parte de nuestra organización. Presentarse, jueves de 9 a 11 a.m. al Sr. Alvarez Herrera .

SE OFRECEN

118 CRIADAS-CRIADOS

DESEA COLOCARSE UNA ESPAñola de mediana edad para limpiar por horas o todo el día como mejor convenga, va a los repartos, tiene referencias desea casa formal. Informan Telf. U-6336

DESEA COLOCARSE JOVEN PARA limpiar o cocinar a matrimohio, no menos $15 tengo referencias, llame a Marír al teléfono F-6184

SE DESEA COLOCAR UNA INGLEsa para limpieza o cuidar persona mayor María Telf. FO-3483

CRIADO DE MANOS JOVEN ESPAñol excelentes referenlias teléfono M-3613

CRIADO DE MANO JOVEN ESPAñol excelentes referencias teléfono: M-3613

SE DESEA COLOCAR UNA ESPAñola para criada de manos o para manejadora con buenas referencias. A5-1961

DESEA COLOCARSE UNA JOVEN española para el servicio de comedor o habitaciones, es formal y trabajadora sabe cumplir su obligación tiene referencias Telf. F-5884

JOVEN ESPAÑOL DESEA COLOCARse de criado de mano, portero o sereno en casa particular tiene referencias. No pretensiones. teloéfono: F-5200

SE DESEA COLOCAR UNA SEÑORA española para criada de cuartos o de mano Telf. FO-2628

DESEA COLOCARSE UNA JOVEN española de criada de manos o para cocinera, corta familia. Teléfono: U-2812

SE DESEA COLOCAR UN JOVEN de 15 años sin pretensiones para cualquier trabajo. Telf U-6509

DESEA COLOCARSE UN SIRVIENte para fregar máquinas o trabajo de limpieza por horas. Informan en I 458 entre 21 y 23, Vedado teléfono F-6236

DESEA COLOCARSE UNA MUCHAcha de 20 años para criada de mano, tiene buenas referencias, llame al teléfono M-4208.

SE DESEA COLOCAR UNA JOVEN del campo de criada de mano o limpieza de una casa, duerme en la colocación, sabe trabajar, tiene buenas referencias lame al Telf U-6998

JOVEN BLANCO, DE MEDIANA edad desea colocarse de criado de comedor o limpieza en general. Sabe cumplir y tiene buenas referencias. Telf. F-3164

UNA SEÑORA DESEA COLOCARSE para corta familia, sabe su obligación tiene referencias Telf. F-4613

SE DESEA COLOCAR UNA ESPAÑOla para criada de mano o cuartos, sabe servir a la rusa. Va a los repartos. Tiene referencias. Telf. F-6107.

SE OFRECE UNA ESPAÑOLA PARA comedor o cuartos, sabe servir a la rusa. Inmejorables referencias. F-6742

SE DESEA COLOCAR UNA ESPAÑOla para cuartos, sabe coser y bordar a máquina. Tiene referencias. Teléfono I-6547.

DESEA COLOCARSE SRA. DE MEdiana edad de criada de manos o de cuartos, es persona seria y cumplidora. tiene buenas referencias. Informan Telf. M-4489.

SE DESEA COLOCAR UN JOVEN ESpañol de sirviente. Tiene referencias Telf. FO-2653.

DESEA COLOCARSE UNA JOVEN, de criada de mano, o cuartos, va a los repartos, tiene buenas referencias duerme en la colocación. Informes Teléfono F-6137.

SE OFRECE JOVE DEL CAMPO PAra criada de mano para limpiar. Prefiere matrimonio solo, casa de moralidad. Tiene referencias. Va a los repartos. Duerme en la colocación. Telf. A5-4331 de 8 a 11 y de 1 a 6.

SE OFRECE CRIADO ESPAÑOL TRAbajador y honrado. Tiene recomendaciones de las casas donde trabajó. Sirve a la rusa, no tiene pretensiones. Calle 15 y 6 La Sierra FO-4264.

SE DESEA COLOCAR SEÑORA ESpañola mediana edad para cocinar y limpiar a matrimonio, sabe lavar, tiene referencias, sueldo no menos de $15 FO-2742.

SE OFRECE UN ESPAÑOL DE MEdiana edad para criado de mano, sabe cumplir con su obligación, es muy formal, tiene buenos informes de casas conocidas, va donde lo llamen. F1-7942.

DESEA COLOCARSE MUCHACHA ESpañola de manos o cuartos o comedor. Tiene referencias. buena criada. Informan Telf. XO-1185.

SE DESEA COLOCAR UNA MUCHAcha blanca de criada de mano. Sabe sus obligaciones. No menos de 12. Teléfono U-5195.

SE OFRECE ESPAÑOLA PARA CRIAda de manos, sabe cumplir con su obligación. Informan Telf. A-6837.

SE DESEA COLOCAR UNA JOVEN de color para la limpieza hasta las seis de la tarde. Telf. A-7067.

SE DESEA COLOCAR UNA MUCHAcha de color para criada de mano. Tiene referencias. Telf. I-6020.

SE DESEA COLOCAR UNA ESPAñola de criada, limpia y muy acostumbrada a trabajar. Lleva tiempo en el país y tiene buenas referencias. Llamen al teléfono FO-3301.

SE DESEA COLOCAR SEÑORA MEdiana edad para los quehaceres de una casa, buenas referencias de la casa, blanco, dormir fuera. Informan Telf. A-0273. Cienfuegos 76.

SE DESEA COLOCAR UNA SEÑORA europea por horas o por todo el día pudiendo llevar una niña de tres años, para lo que se presente. Tiene buenas referencias. Telf. FO-2630 Anita Calle 9 No. 425. Buenavista.

SE DESEA COLOCAR UNA JOVEN española para cuartos y coser, corta cort por figurín, lava y plancha ropa fina, o para cuidar un enfermo Telf. A5-0401. Apartamento No. 39.

SE OFRECE UN CRIADO DE BUEna presencia, sabe servir y no tiene pretensiones y va a cualquier reparto, color parto y tiene referencias. Informes FO-1077.

SE OFRECE JOVEN PARDO DEL país, muy formal y cumplidor, con referencias, para criado de manos, ayudante cocina o trabajo general. No tiene pretensión de sueldo. Informan: FO1077.

DESEA COLOCARSE UNA MUCHAcha inglesa servicio de un matrimonio solo o criada de cuartos. English speaking girl seeks position general workes whale or half days. Tiene muy buenas referencias. Teléfono F-2255.

SE OFRECE UNA JOVEN ESPAÑOla para criada de cuartos, sabe lavar bien ropa fina. Referencias inmejorables de casas conocidas. Teléfono F-3434.

SE OFRECE UNA CRIADA DE MAno sin pretensiones y con referencias. También se coloca para manejadora o cuartos, lavndera o por horas. Seis No. 357, entre 15 y 17, Vedado. F-3019.

SE OFRECE UN CRIADO ESPAÑOL con buenas referencias y buena presencia. Práctico en el servicio de toda clase de hoteles. Sale al campo. Informan: Telf. U-7027.

SE OFRECE JOVEN ESPAÑOLA para criada de mano o cuartos. Sabe coser. Telf. U-9859, de 7 a 2.

DESEA COLOCARSE MESTIZA DEL país para sirvienta de comedor. Sabe ser vir a la ruta, tiene buenas referencias. Menos de $15.00 no moleste. Telf. F-5355.

F-3141.—SE OFRECE EXCELENTE criada mano o comedor, inmejorables referencias. Muy limpia. Sirvo bien la mesa. Sé cumplir mi obligación. Voy a cualquier lugar, sin pretensiones suello. F-3141.

SE OFRECEN

118 CRIADAS-CRIADOS

SE OFRECE UN EXCELENTE CRIAdo de manos con muy buenas referencias. Es limpio y está acostumbrado al servicio. Tiene bastantes años de experiencia. Sale para cualquier lugar. F-3141.

SE OFRECE UN CRIADO DE MANO español tiene referencias inmejorables de casas conocidas. Llame al Teléfono FO-1570.

SE OFRECE CRIADA PRACTICA TOdo servicio de casa particular, lo mismo cuartos o comedor, salgo repartos desempeño trabajo grande, buenas referencias. Informes 21, 407 esquina a J. F-2524.

SE OFRECE CRIADA PRACTICA TOdo servicio casa particular, lo mismo cuartos o comedor, salgo a los repartos, desempeño trabajo grande, buenas referencias. Aguila 759 esquina a Monte M-1149.

SE OFRECE ESPAÑOLA PARA criada de manos; entiende algo de cocina, Tiene buenas referencias. Informan Telf. M-6373.

DESIROUS OF A GOOD EMPLOYmente with American or English family. All around. F-6684.

DESEA COLOCARSE UNA MUCHAcha española para criada de manos o cuartos sabe lavar y planchar ropa fina, no le importa ayudar en otros quehaceres, tiene referencias. Telf. M-7084.

CRIADA JOVEN SE OFRECE PARA comedor o cuartos. Ha servido en buenas casas de donde tiene referencias. Tamgién se coloca de manejadora. Informan A-6868.

DESEA COLOCARSE UNA JOVEN española de criado cuartos y de manos. M-3596.

SE DESEA COLOCAR UNA MUCHAcha de color en casa acomodada, tiene referencias, desea ganar $15. Telf. U-6827.

SE DESEA COLOCAR UNA ESPAñola de mediana edad, es honrada y trabajadora, no le importa salir a los repartos para criada de mano. Para informes llame al Telf. M-2460

SE DESEA COLOCAR UNA BUENA criada de mano y manejadora referencias buenas. Sale fuera F-3164.

SE DESEA COLOCAR UNA MUCHAcha española de criada de mano desea casa de moralidad. Llamar al F-2084

SE OFRECE JOVEN ESPAÑOL CRIAdo casa particular con buenas referencias, respetuoso y cumplidor, teléfono U-6714

SE DESEA COLOCAR UN CRIADO de manos español, joven tiene buenas referencias, sabe servir a la rusa y plancha trajes de caballero; salgo a repartos y fincas, es soltero. F-6276

DESEA COLOCARSE UNA ESPAÑOla para criada de mano, tiene 37 años desea ganar buen sueldo. Es formal y trabajadora. Informan Telf. M-6201

ESPAÑOLA DE MEDIANA EDAD, desea colocarse para cocinar y limpiar o para criada de mano. Tiene buenas referencias. Telf M-4815

SE OFRECE CRIADO ESPAÑOL A casa particular práctico en todo lo que requiere un servicio fino a la rusa, sabe hacer coteles, tiene buenas referencias de familias conocidas. Telf. M-4167

SE DESEA COLOCAR UNA ESPAñola para criada de manos o para manejadora, con buenas referencias. A5-1991

SE OFRECE CRIADO DE MANO ESpañol, buenas referencias familias distinguidas, plancha trajes de caballeros, prepara coteles. Sale al campo Ermita Los Catalanes, U-2445

JOVEN DE COLOR DESEA COLOcarse para todo el servicio de señora sola, o matrimonio solo, va al campo o los repartos, tiene buenas referencias. U-6602 chapistería Eulalia.

SE OFRECE CRIADO ESPAÑOL DE mediana edad para casa de familia acostumbrado al servicio fino, tiene referencias de familias conocidas, no tiene pretensiones para más informes Telf. M-8633

DESEA COLOCARSE UN JOVEN ESpañol de criado de mano, tiene referencias de casas conocidas en donde ha trabajado, sin pretensiones. Teléfono U-6979

SE OFRECE PARA CUARTOS Y costura muchacha fina española experta en el más fino servicio, recomendada de casas de primera. Teléfono A5-2891

SE OFRECE CRIADA ESPAÑOLA para cuartos y comedor, sabe lavar ropa fina, tiene buenas referencias. U-7094

DESEA COLOCARSE UNA MUCHAcha para cuartos o quehaceres de un matrimonio tengo esmeradas referencias, quiero Vedado, no menos de $15 Telf. F-6244

DESEA COLOCARSE UNA ESPAÑOla de criada de manos o de comedor, tiene buenas referencias de buenas casa. informan Telf. FO-2525

UN A ESPAÑOLA DE MEDIANA edad se desea colocar para criada de manos entiende algo de cocina, sueldo no menos de $12 informes Telf. M-4887 viajes pagos.

DESEA COLOCARSE ESPAÑOLA DE mediana edad para criada de mano, sabe lavar y planchar ropa fina, de señora, sabe cumplir con su obligación tiene referencias Telf X-1030

SE DESEA COLOCAR UN JOVEN de color de criado de mano, sabe cumplir sus deberes, sin pretensiones. Telf. F-6086

SE DESEA COLOCAR UNA ESPAñola para cuartos o comedor. desea casa formal tiene buena presentación Informan en el Telf. X-1289

SE OFRECE UNA JOVEN CON REferencias para criada o manejadora con buen carácter igual trabaja por horas, sabe cocinar, salgo a cualquier lugar no tiene pretensiones M-7375

SE DESEA COLOCAR UNA MUCHAcha española para criada de manos tiene referencias, no le importa ir a los repartos Telf U-5788

DESEA COLOCARSE UNA MUCHAcha española para criada de manos cuartos o comedor U-5470

DESEA COLOCARSE UNA MUCHAcha española para criada de manos, tiene referencias, no se coloca menos de 15 pesos informan en el teléfono M-3493

SE DESEA COLOCAR UNA MUCHAcha española de criada de manos o manejadora, está práctica en toda clase de servicios, tiene buenas referencias de las casas donde ha trabajado. Menos de 15 pesos no se coloca. U-6826

SE DESEA COLOCAR UN JOVEN DE color, para criado de mano o lavar en tintorería. Entiende de cocina y sabe cumplir con su trabajo. Tiene buenas referencias. M-4526.

JOVEN PRESENTABLE Y SERIA, del país, con magníficas referencias y cumplidora, ofrécese como criada de mano o cuartos. Está acostumbrada a servir mesa fina. Prefiere Vedado o repartos. Informan: F-6445.

SE DESEA COLOCAR UNA ESPAÑOla para criada de mano o cocinar y limpiar a corta familia. Tiene referencias. U-6846.

SE OFRECE UN JOVEN ESPAÑOL, para criado de mano. Sabe servir a la rusa. Tiene referencias. Informan: teléfono U-6946.

SE OFRECE UN CRIADO DE BUEna presencia. Sabe servir y no tiene pretensiones y va a cualquier reparto. Color pardo. Tiene referencias. Informes: FO-1077.

DESEA COLOCARSE UNA JOVEN española, para cuartos o comedor. También se coloca para manejadora. No le importa colocarse en los repartos. Llame al teléfono M-4248, bodega.

SE DESEA COLOCAR UNA JOVEN española para criada de mano o manejadora. Entiende de cocina. Tiene buenas referencias. Telf. F0-2626.

SE DESEA COLOCAR UNA JOVEN de color para cuarto o comedor. Tiene referencias. Telf. F-3162.

SE OFRECEN

119 COCINERAS-COCINEROS

DESEA COLOCARSE EXPERTO COcinero y repostero chino en casa particular tiene referencias. Informa teléfono M-4748

SE OFRECE BUEN COCINERO ESpañol cocina criolla, espajola y francesa repostería y pastelería fina helados y platos fríos limpio y económico en la cocina sueldo de situación tiene referencias sale al campo, hombre solo, pregunten por Antonio M-4859

COCINERO DEL PAIS SE OFRECE para casa particular voy a barrios extremos y al campo si pagan viajes tengo referencias de las casas que he trabajado Telf. XO-1469

SE DESEA COLOCAR UNA JOVEN española para cocinar y limpiar para corta familia tiene referencias. Teléfono M-7013

SE DESEA COLOCAR UNA MUCHAcha de color para cocinar solo o para limpiar y cocinar a un matrimonio. Tiene buenas referencias llame al teléfono M-4209.

SE OFRECE UNA SEÑORA DE COlor mediana edad para cocinar, dormir fuera y una joven para limpiar o manejar. Sueldo 15 pesos Teléfono I-7370 preguntar por Vicenta.

SE DESEA COLOCAR UNA JOVEN española, de cocinera repostera, entiende cualquier clase de cocina, tiene referencias Informan X-2235

SEÑORA ESPAÑOLA DE MEDIANA edad desea colocarse de cocinera, sabe su obligación y tiene referencias dormir fuera Telf F-3431

DESEA COLOCARSE MUCHACHA blanca para cocinera o manejadora, casa americana, entiende algo inglés, tiene referencias. Informan Teléfono A5-4621, preguntar por Paula.

SE COLOCA ESPAÑOLA DE COCInera, cocina bien muy limpia saludable trabajadora formal trabaja de todo sabe limpiar, sabe lavar, tiene buen carácter, estuvo en buenas casas buenas referencias informan al U-7084

SE OFRECE MADRE E HIJA UNA cocinera repostera y una criada de mano o manejadora de color, hablan inglés Telf. F-6279

MUCHACHA DE COLOR DESEA COlocarse para cocinar y hacer pequeño lavado, es formal y cumple con su obligación no menos de 15 pesos. Informan I-4612

SE DESEA COLOCAR UNA BUENA cocinera repostera española con buenas referencias, no se coloca menos de 20 pesos, viajes pagos. Telf. A5-1271

SE DESEA COLOCAR UNA JOVEN del campo para cocinar o manejar niño, sueldo: $10. Cádiz Nro 68 dormir en la colocación.

SE OFRECE UNA COCINERA DE color, repostera, no duerme, hace plaza, tiene recomendaciones. Telf. F-2235

SE OFRECE UNA MUCHACHA BLANca para cocinar y limpiar siendo corta familia o para cocinar , pues sabe hacer de todo, desea reparto, tie ne muy buenas referencias. Teléfono FO-2767

DESEA COLOCARSE UNA MUCHAcha mediana edad para cocinar y limpiar a matrimonio o cocinar solamente, tiene referencias. A-0515

SE OFRECE BUENA COCINERA ESpañola, solamente para la cocina, es repostera, práctica en el oficio, Telf. A-0515

SE OFRECE UN CHINO COCINERO y repostero, desea colocarse en casa particular, sabe cumplir con su obligación, cocina bien a la criolla y española o americana informan: San José No. 462 altos, habitación 2 entre Campanario y Manrique preguntar por Manuel Heng tong.

DESEA COLOCARSE SEÑORA ESpañola de cocinera repostera, sabe hacer de todo, tiene referencias. Ayuda a la limpieza y va a los repartos. Duerme fuera. Telf. F-2798 No se coloca por poco sueldo.

SE DESEA COLOCAR UNA BUENA cocinera repostera española, tiene muy buenas referencias. Telf. M-4376

DESEA COLOCARSE COCINERA JOven española con 12 años de práctica entiende las cocinas, sabe hacer dulces y plaza con grandes referencias duerme fuera Telf. F-6273.

SE DESEA COLOCAR UNA COCINEra con buena familia que sea considerada en el trabajo o para criada por horas. Telf. F-4613.

SE DESEA COLOCAR JOVEN ESPAñola para cocinar sólo, cocina a la criolla y a la española, desea casa de marolidad, ayuda a la limpieza, igual duerme fuera que dentro, tiene recomendaciones. M-4369.

DESEA COLOCARSE UNA ESPAÑOla de cocinera y repostera. Sabe su obligación. Tiene referencias. En la misma una muchacha del país blanca para criada de manos. Sabe lavar y planchar ropa fina. Duerme en la colocación. Telf. M-4362.

SE DESEA COLOCAR UNA BUENA cocinera española, sabe hacer todo lo que se le pida, lo mismo en platos fríos que en repostería. Tiene buenas referencias de las casas que ha prestado sus servicios. F-6236.

MAESTRO COCINERO ESPAÑOL SIN familia, soltero, desea colocación buen repostero, formal, honradez a prueba. Edad 38 años. Informan Telf. X-3284 de 10 a. m. a 5 p. m.

PARA CORTA FAMILIA SOLO PAra cocinar se ofrece española mediana edad,, ágil, práctica, sabe variedad de platos y dulces, limpia y presenta bien la comida, referenicas, va a repartos y duerme en la casa. A-8642.

DESEA COLOCARSE UNA MUY BUEna cocinera tiene referencias y ayuda a la limpieza si es preciso. Duerme o no en la colocación. Sabe su oficio. También aceptaría para criada de mano, cuartos o comedor. Llame al Telf M-3339.

DESEA COLOCARSE UNA SEÑORA acabada de llegar del campo para cocinar y ayudar a la limpieza que cumple con su obligación. Menos de $12 a $15 no se coloca. FO-9424.

COCINERA MESTIZA DE MEDIANA edad con referencias desea colocarse. Duerme fuera o dentro. Informan: Oquendo 155, o por el teéfono U-6773.

COCINERA DEL PAIS PARDA CON inmejorables referencias, buen sazón lo mismo criolla que española y repostera, siendo limpia y duradera en la colocación. Informes: FO-1077.

UNA MUCHACHA ESPAÑOLA CON buenas referencias desea colocarse con un matrimonio para cocinar y limpiar. También se coloca de criada de manos. Sabe trabajar y cumplir con su deber. M-7721.

SE OFRECE UNA COCINERA REpostera española. Tiene referencias, duerme colocación. No menos de $15. Telf. I-3765.

SEÑORA ESPAÑOLA DESEA COLOcarse para cocinar y hacer pequeña limpieza a matrimonio o corta familia. tiene buenas referencias. Informan: Telf. FO-9234 o en Real 13, Lisa.

F-3141.—OFRECE SUS SERVICIOS cocinera con buen sazón. Inmejorables referencias. Sabe variar platos y es sumamente aseada y consciente. Puede limpiar. Va a donde la soliciten. F-3141.

SE OFRECE BUENA COCINERA PAra cocinar solo o cocinar y ayudar a limpiar. Desempeño bien cocina. Duermo en la colocación o fuera según trato. 23, 407 esquina a J. Telf. F-2524.

SE OFRECE BUENA COCINERA COcinar sólo o cocinar y limpia o ayudar, desempeño cocina de primera. Duerme colocación o fuera, según trato. Informes: Aguila 759 esquina a Monte M-1149.

SE OFRECE UNA MAGNIFICA COcinera repostera inglesa. Tiene muy buenas referencias de las casas donde ha servido. Va a todas partes. Informan A-6858.

SE OFRECE UN COCINERO REPOStero chino, sabe cocinar muy práctico a la criolla o española y americana y repostería. Muy limpia. Tiene referencias de casa particular. Preguntar por teléfono M-4766.

SE OFRECEN

119 COCINERAS-COCINEROS

COCINERA DE MEDIANA EDAD SE ofrece para cocinar. Informan Teléfono M-8086.

SE DESEA COLOCAR UNA COCINEra con referencias, sale a repartos duerme o no F-3164

DESEA COLOCARSE ESPAÑOLA DE mediana edad, para cocinar y limpiar matrimonio solo y corta familia, tiene referencias, desea casa de corta familia. Telf A-8894

COCINERO CHINO, COCINA CRIOlla y española, repostería, cocina muy práctico para particular, vive calle de la Salud Nro 11, altos, tiene referencias. Telf A-7144

ESPAÑOLA SE OFRECE PARA COcinar y limpiar, tiene referencias, no duerme en la colocación. Vedado. F-3756

SE DESEA COLOCAR UNA COCINEra española repostera, tiene referencias y desea casa de moralidad, casa calle Virtudes Nro 411 Telf. M-2879

SE OFRECE UNA MUCHACHA DE mediana edad para cocinar, es repostera o limpiar habitaciones y coser. M-4209

SE DESEA COLOCAR UNA SEÑORA española para cocinar y otros quehaceres de casa. Tiene referencias. A-5-5001

SE OFRECE UNA ESPAÑOLA PARA cocinar lleva tiempo en el país y tiene buenas referencias. Menos de $20 no se coloca. U-8094

DESEA COLOCARSE UN CHINO COcinero repostero, cocinar bien a la criolla y española en casa particular o comercio, siempre cocinó Hotel, muy práctico, tiene buenas referencias. informan Telf. M-6564 por Antonio Luo.

SE DESEA COLOCAR UNA SEÑORA española para cocinar o de criada de mano, sabe hacer dulces, es sola sale afuera lo mismo a los repartos y al campo, tiene referencias es muy limpia lo mismo personal que en su trabajo. Telf. A5-5821.

COCINERA ESPAÑOLA DESEA COlocarse en casa particular con buenas referencias de casas donde ha trabajado, también de criada de cuartos o de comedor, tiene referencias. Telf. F-7348

UN JOVEN ESPAÑOL DESEA COlocarse de criado de manos, práctico en el servicio doméstico tiene buenas referencias de las casas en que ha trabajado. Telf F-4443

BUEN MAESTRO COCINERO REpostero joven chino cocina criolla, espaola y americana, sabe cumplir con su obligación, tiene recomendaciones. Informan Telf. M-9164 desea colocarse casa particular.

SE OFRECE UN COCINERO REPOStero chino, muy práctico, sabe cocinar a la criolla española y americana y repostería. Cumple con su obligación. Tiene referencias de casasparticulares. Preguntar M-4766

SE OFRECE CRIADO DE MANO ESpaol para casa particular, sabe hacer toda clase de coteles, plancha ropa de caballero, tiene referencias de familias conocidas. Informan teléfono M-4157

SE OFRECE SEÑORA ESPAÑOLA DE mediana edad para cocinar a corta familia duerme en la colocación, sale a los repartos. Telf. A5-2972

SE DESEA COLOCAR UNA COCINEra española, de mediana edad. Entiende un poco de repostería. Duerme fuera. Telf. F-6084.

BUENA COCINERA DE SAZON, DEL país ,presentable y joven, desea colocarse con familia en los repartos o Vedado. Hace o no repostería. Indiferente dond edormir. Referencias aceptables. Informes; F-6445. 12 y 13, Vedado.

DESEA COLOCARSE UNA MUCHAcha de color, honrada y trabajadora, para cocinar o para limpiar, siendo corta familia. Es cocinera repostera. Sueldo: $20.00 en adelante. San Miguel 913, apartamento 7, entre Espada y Hospital. De 3 a 5.

COCINERO REPOSTERO CHINO

Sabe cocinar perfectamente a la española, criolla y americana y toda clase repostería y pastelería, etc. Desea colocarse en casa particular. Buenas referencias. M-7344. Zanja, 159.

SE OFRECE COCINERO REPOSTEro madrileño, para casa de familia o comercio, cocina española, francesa y americana, tiene referencias de familias muy conocidas, no tiene pretensiones. Sale al campo, teléfono A-9795

120 MANEJADORAS

SE OFRECE MANEJADORA PRACtica y cariñosa con los niños, salgo a cualquier lugar tengo buenas referencias Aguila 759 esquina Monte M-1149

SE DESEA COLOCAR UNA JOVEN del campo de color para manejar. Tiene muy buenas referencias. No le importa ir al reparto F-7782.

SE OFRECE MANEJADORA PRACtica y cariñosa con los niños, salgo a cualquier lugar; tengo buenas referencias 23, 407 esquina a J. F-2524.

125 CHOFERES

SE DESEA COLOCAR UN JOVEN CUbano de color, para chauffeur particular, es honrado y limpio. Tiene buenas referencias Telf. A-7853

SE OFRECE UN CHOFFER ESPAñol para casa particular muy práctico con referencias y cumpliror, persona seria Telf M-17[illegible]

SE OFRECE CHOFFER MECANICO español serio y cumplidor y baneja toda clase máquinas 12 años de servicio particular y con referencias Tel FO-2639

CHOFFER ESPAÑOL JOVEN, DE buena presencia desea colocarse en casa particular o comercio, pocas pretensiones de sueldo Telf. U-6715.

CHOFFER BLANCO DEL PAIS NEcesita trabajar, ofrece sus servicios a casa particular o de comercio, no tiene pretensiones tiene referencias y sabe cumplir. Informan Bijol M-8118 pregunten por Padrón a todas horas.

SE DESEA COLOCAR UN BUEN choffer español experto mecánico, en toda clase de máquinas con esmeradas referencias de las casas en que ha trabajado informan F-3194.

DESEA COLOCARSE UN CHOFER de moralidad en casa particular con experiencia en el manejo. No tiene pretensiones. Informes en 4 y 25 o al F-6272. Arsenio.

CHOFFER COMPETENTE DESEA colocarse en casa particular, con buenas referencias de casa donde ha trabajado. Informan FO-2681.

SE OFRECE UN BUEN CHOFER joven, blanco, cubano, con buenas referencias, para trabajar particular o al comercio. Preguntar por Rivero. Telf. A-0560.

SE OFRECE UN CHAUFFEUR, CON referencias y muchos años de práctica. Entiende de jardín, de carpintería y sabe dar barníz muñeca. Informan :teléfono U-6161. De 8 a 12 y de 2 a 6.

DESEA COLOCARSE CHOFER ESpañol mucha práctica en toda clase máquinas. Telf. FO-2525.

131 OFERTAS VARIAS

MATRIMONIO DE MEDIANA EDAD desea colocarse él para cocinero y ella para criada, sabe lavar y surzir bien desea familia de orden, no importa ir al campo o cuidar finca tienen referencias. F-6204

JOVEN CUBANO SE OFRECE PARA casa comercial para viajante o propagandista en medicinas y aparatos eloéctricos 500 clientes médicos, clínicas hospitales civiles y militares, contacto diario con los mismos, buenas referencias o garantías, Sr. Prado 10 Octubre 470 farmacia.

SEÑORA SOLA SIN COMPROMISO, solicita asistencia de enfermos, cuidado de niños o acompañar señora, sabe inyectar en la vena y tiene buenas referencias de médicos, F-4282 Caridad.

M.E.C.D. 2016

DESDE WASHINGTON

COMO SE CREA EL DINERO-CHEQUE

Especial para el DIARIO DE LA MARINA

En el siglo XVIII, dice Mr. Robert L. Owen, cuando se fundó el Banco de Amsterdam, tuvo depósitos en la forma de oro, y daba recibos contra el oro depositado. Sus operadores encontraron que los recibos servían un mejor propósito que el oro mismo.

Bajo su sistema, el oro estaba en las cajas del banco protegido contra el robo y los recibos eran recibos personales transferibles. Estos recibos hacían el papel o llenaban la función del dinero. Mientras el banco continuó la práctica de dar recibos solamente contra el oro depositado, sus recibos circulaban tan libremente como el oro mismo.

Al principio, los operadores del banco jamás pensaron otorgar recibos contra un oro que ellos no tuvieran ya en depósito, pero después de transcurridos los años sin que los depositantes reclamaran su oro sino muy raramente y estaban satisfechos de hacer circular sus recibos como si fuesen oro, el banco llegó a la conclusión de que con toda seguridad podrían emitirse recibos no cubiertos o garantizados con depósitos de oro, pensaban que podían convertirse en oro rápidamente.

Cuando al fin y al cabo llegó a descubrirse que el monto de los recibos del banco excedía grandemente a la cantidad de oro que el banco tenía en depósito, se produjo la destrucción del banco, a virtud de una enorme demanda de oro que el banco no pudo suplir.

En los Estados Unidos a los bancos se les permitía, como promedio, anteriormente a la Ley Bancaria de 1935, hacer préstamos en una cantidad diez veces tan grande como la de dinero de curso legal que tuviesen en depósito o de las reservas que tuviesen en poder de otros bancos.

En consecuencia, los bancos hacen préstamos sobre hipotecas de ganado vacuno y caballar, casas, bonos y acciones, mercaderías y otros valores que se consideren buenos valores bancarios. Usualmente los bancos exigen en garantía valores que exceden al monto del préstamo.

Una persona que necesita dinero para alimentar las reses embarcadas en un carro de ferrocarril, daría el documento o nota de embarque del valor del préstamo y en exceso también del valor del maíz necesario para alimentar el ganado. Cuando el ganado queda vendido, el préstamo es pagado con los intereses devengados y la persona que lo recibió, o sea el prestatario retiene el sobrante o saldo que queda a su favor como beneficio obtenido en el negocio.

Un prestatario podría ofrecer al banco como «seguridades» o garantía «certificados de almacén» de alguna corporación conocida por el banco.

Sea cual fuere «la seguridad» que exija el banco, el fin principal del banquero es hacer un préstamo seguro, que le pague al banco el interés legal convenido y que sea pagado dentro de un período de tiempo fijo.

Juan López quiere mil pesos contra «seguridades» o valores. Entrega su nota por 90 días, al 6 por ciento de interés con la «seguridad» adjunta. Y al banquero anota en sus libros un crédito de $1,000 a Juan López, exactamente como si Juan López hubiera hecho un depósito en moneda de oro o en papel moneda de curso legal.

El banquero y Juan López efectúan un arreglo o negocio en la forma indicada para crear un depósito bancario sobre el cual pueden girarse o expedirse cheques.

Cuando Juan Lóuez hace este contrato con el banco, el banco, conviene en pagar los cheques de Juan López en moneda de curso legal al ser presentados en el banco, hasta el total de la cantidad convenida. He aquí una manera de «fabricar» dinero en la forma de un depósito en cuenta corriente, por Juan López y el banco. En esta forma, «seguridades» públicas y privadas son «monetizadas» o convertidas en dinero por el banco.

Pero el banco y sus depositantes no sólo crean o fabrican dinero y lo ponen en circulación de la manera ya dicha, sino reducen asimismo la cantidad de dinero circulante cuando el préstamo queda cancelado y no se siguen expidiendo cheques contra el mismo.

Cuando Juan López vende su ganado por el dinero de alguien, él recibe un cheque del comprador contra un banco. Juan López entrega este cheque a su banquero y el importe se le acredita o anota en los libros a su favor. El entonces paga a su banquero el préstamo recibido, con los intereses con el cheque del ganado vendido. Juan López cancela en esa forma el préstamo y también abona o transfiere al banco el interés de dicho préstamo. Este interés se toma del depósito en cuenta corriente y se transfiere al banco como una ganancia o beneficio de éste y pasa a formar parte de los beneficios no repartidos o sea el capital del banco.

Poco importa el número de veces que se repitan las transacciones de este género. Los principios a que se ajustan o en que se basan son siempre los mismos. El banco y el prestatario crean dinero en la forma de depósitos en cuenta corriente sobre los cuales se expiden cheques. Cuando el préstamo es pagado, el depósito en cuenta corriente queda destruído. Mediante este proceso o esta operación los bancos amplían o expanden el dinero circulante y lo reducen o contraen.

Cuando transacciones como las descritas los bancos las efectúan no con Juan López, sino con «seguridades» o bonos ofrecidos por el Gobierno, la cuestión presenta otros aspectos que se explicarán en el artículo de mañana.

DIPLOMATICUS.

En la Habana, septiembre 6 de 1939

A PARTIR DE HOY, JUEVES, SE REANUDARAN LAS COMUNICACIONES FERROVIARIAS ENTRE ITALIA, FRANCIA Y SUIZA, EN LA FORMA EN QUE SE HALLABAN ANTES DE LA GUERRA

LA AUSENCIA DE MOVIMIENTOS MILITARES POR PARTE DE LOS EJERCITOS INGLES Y FRANCES TIENE INTRIGADO AL ESTADO MAYOR ALEMAN

Una comisión de jefes árabes que estaban en rebelión desde 1936 ha prometido cooperación a Inglaterra

Al mismo tiempo, dos de los principales jefes religiosos hebreos hacían saber al Rey Jorge la lealtad de la gran comunidad judía de Palestina hacia la causa británica

LONDRES, septiembre 6. (Havas).—El Ministerio de Informaciones comunica que una delegación de jefes árabes destacados de Jaffa (Palestina), que se encontraban en rebeldía desde 1936, acaudillando la insurrección de Palestina, se presentaron hoy en las oficinas del Comisario británico expresando a éste su determinación de cooperar con Inglaterra y Francia en la actual contienda, ya que son amigos del pueblo inglés. Casi al mismo tiempo, dos de los principales Rabinos (jefes religiosos hebreos) manifestaban igual actitud, y dirigían al Lord Chambelan un despacho en el que le piden que expresa al rey Jorge la lealtad de la comunidad judía de Palestina, haciendo a la vez votos por el triunfo de Inglaterra en la lucha recién iniciada.

SE CARECE EN BERLIN DE NOTICIAS FRANCESAS E INGLESAS

BERLIN, septiembre 6. (Havas).—Las tropas alemanas motorizadas avanzan con tal velocidad por las carreteras polacas esta noche, que los observadores germanos dicen que Lublin, actual sede del gobierno polaco, quedará probablemente mañana bajo el fuego de la artillería alemana.

Los expertos dicen que el avance, que hoy pasó por la antigua ciudad de Cracovia sin resistencia, se encuentra mucho más adelantado de lo que había previsto el Estado Mayor alemán. Esta noche se anuncia que las fuerzas germanas están a 18 millas al este de Cracovia, el «corazón de Polonia».

Los soldados alemanes, que se mueven por el sudoeste de Polonia hacia el este y norte, están sorprendidos de que el ejército de Polonia no haya hecho una mayor resistencia.

Mientras tanto no se ha realizado ninguna acción en la frontera francesa.

La ausencia de movimientos militares por parte de los franceses e ingleses es cosa que intriga al alto mando alemán. El optimismo alemán quiere explicárselo diciendo que dificultades políticas en París y Londres han causado obstáculos a la acción, mientras los pesimistas sugieren que acaso estén preparando un plan de sorpresa.

Se dice, sin embargo, que la frontera occidental se encuentra perfectamente preparada contra toda clase de sorpresas. Los funcionarios insisten, no obstante, en que Alemania no será la que inicie las hostilidades, reiterando que el Reich nada tiene que ir a buscar al oeste.

Varias informaciones que se han publicado en la prensa extranjera acerca de que Berlín había sido bombardeado, se han desmentido categóricamente. Los extranjeros que residen en esta capital no han visto señales de ataques por aviones enemigos.

FRENTE DE GUERRA EN ALSACIA

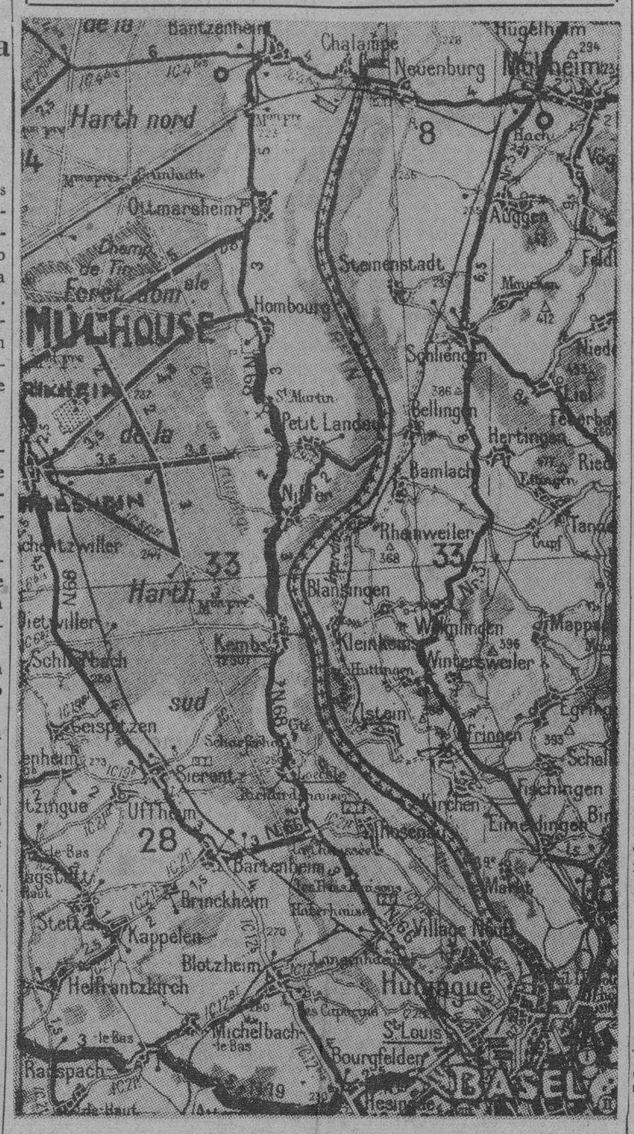

Plano de la frontera franco-alemana, entre Basel (Basilea), en Suiza, hasta aguas arriba del puente de Chalampé, en cuyo lugar, la línea férrea de Mulhouse (Francia) a Milheim (Alemania), cruza el cauce del Rhin, y que según las noticias no confirmadas por los comunicados oficiales de los Estados Mayores de Francia y Alemania, fué escenario de la supuesta agresión a las fortificaciones que en esta carta topográfica aparecen marcadas en los alrededores del pueblo de Blansingen, cuya calzada situada al oeste del mismo aparece con la nota de «Ruta Interdite», que equivale a zona en donde el tránsito está prohibido. La distancia en línea recta desde la plaza de Belfort, a esta zona de operaciones que las agencias de noticias dieron a entender que era la misma, es de 50 kilómetros. Este sector mide, desde la confluencia de las fronteras de Suiza, Francia y Alemania, en la ciudad de Basilea, hasta el puente de Chalampé, 27 kilómetros a vuelo de pájaro; el cauce del río por su sinuosidad pasa de los 30 kilómetros. A la derecha de Mulhouse se puede observar el campo fortificado que tiene el título de «Camp de Tir». Más al sur, entre los pueblos de Rixhein y Habshein, la cuadrícula que resalta, es el campo de aterrizaje de Mulhouse.

El "Corredor" ya es de Alemania, dice Brautchitsch

Al dar la noticia arenga a sus soldados, y les expresa que reconoce su heroísmo

BERLIN, Diciembre 6. (AP.)— La agencia DNB da cuenta de que el General en Jefe del ejército alemán Von Brautchitsch, ha dirigido hoy la siguiente orden del día a las tropas del frente oriental:

«Cracovia, Bromberg y Graudenz están en nuestro poder. El «Corredor» ya no separa a la Prusia Oriental y a Danzig de la madre patria alemana. El enemigo está siendo vencido en todos los frentes y se bate en retirada. Los excombatientes de la gran guerra y los jóvenes soldados dieron en la misma proporción lo que podían para alcanzar tales éxitos en tan poco tiempo.

«Las valientes fuerzas aéreas os ayudan en esta lucha. Os doy las gracias por vuestras hazañas, que deben figurar entre las más grandes de nuestra gloriosa historia.

«Al entrar en Cracovia el ejército alemán tomó bajo su protección la tumba del Mariscal de Polonia Pilsudski. El ejército alemán respeta y honra a ese gran soldado. Por orden del Fuehrer se montó una guardia de honor en la tumba durante las majestuosas ceremonias que se celebraron.

«Soldados: salimos triunfantes de grandes jornadas. Se trata de hacer todo lo que esté en nuestro poder hasta la decisión final. Alemania entera os mira con confianza y esperanza. Ante nosotros se encuentran ejemplos de valor personal, y de fuerte decisión».

Da explicación Inglaterra a Dinamarca

COPENHAGUE, septiembre 6. (A. P.)—El gobierno danés anunció que el ministro de la Gran Bretaña dió cuenta que el bombardeo de Esbjerg, puerto danés, el lunes, no fué un acto intencional de los ingleses, y que el gobierno de Londres lamenta lo ocurrido.

Por el Ministro del Aire de Gran Bretaña se ha establecido completo "control" sobre palomas mensajeras

El Consejo de la Corona de Rumanía se ha reunido ayer bajo la presidencia del Rey Carol, aprobando totalmente la política exterior que viene desarrollando el Gabinete

LONDRES, septiembre 6. (Havas).—Un Comité Ejecutivo parlamentario del Partido Laborista designó hoy a varios jefes de éste, para mantenerse en contacto con los ministros. Debido a que el laborismo decidió no aceptar carteras en el Gabinete de Guerra, la innovación le permitirá someter ideas o críticas a los jefes de la defensa. A. V. Alexander, ex Primer Lord del Almirantazgo, se mantendrá en contacto con Winston Churchill y Hugh Dalton, quien estudió con especialidad asuntos de aviación, entrará en relaciones con Sir Kingsley Wood. Por su parte Lees Smith será el encargado de las gestiones cerca del Ministro de la Guerra, Leslie Hore-Belishe.

También se resolvió que el Partido Laborista tenga un delegado en el Ministerio de Información, al igual que el Liberal. El presidente de este último será el capitán Wernest Evans y el del laborismo P. Noel Baker.

Control de las palomas mensajeras en Inglaterra

LONDRES, septiembre 6. (Havas).—El Ministro del Aire, Sir Kingsley Wood, ha instituído hoy el control de las palomas mensajeras. En lo sucesivo no se podrá importar o exportar esas aves, sin licencia. Los propietarios de palomares de raza habrán de estar autorizados para conservarlas en su poder, haciéndose responsables de todas las actividades de las palomas. Cuantas sean capturadas con mensajes, habrán de ser entregadas a la policía, o a las autoridades militares, navales o aéreas más próximas.

Hoy se restablecen las comunicaciones ferroviarias entre Italia, Francia y Suiza

ROMA, septiembre 6. (Havas).—Se anuncia oficialmente que a partir de mañana, jueves, se restablecerán las comunicaciones ferroviarias con Francia y Suiza. El expreso del Simplon-Oriente, que desde hace días no pasaba de Milán, reanudará su circulación París-Estambul, en ambos sentidos, en la misma forma que anteriormente.

Nombrarán para un puesto del Gabinete británico al Com. Lloyd George

LONDRES, septiembre 6. (Havas).—El comandante G. Lloyd George, hijo del ex Primer Ministro, será nombrado para un cargo secundario en el Gabinete. C. Lloyd George fué secretario parlamentario de la Junta de Comercio, en el primer Gobierno Nacional, en 1931.

Reunido el Consejo de la Corona de Rumanía para tratar de la situación europea

BUKAREST, Rumanía, septiembre 6. (Havas).—El Consejo de la Corona se reunió hoy, bajo la presidencia del Rey Carol. El Primer Ministro Galinescu y el canciller Gafencu expusieron todas las características de la política exterior del Gobierno, aprovechando por unanimidad la acción diplomática seguida y las medidas militares que han sido aplicadas en la frontera. El Consejo decidió por unanimidad la estricta observación de las reglas de la neutralidad establecidas por las Convenciones Internacionales, hacia los beligerantes, en el actual conflicto.

UN MATARIFE ENLOQUECIDO MATA A TRES PERSONAS Y DEJA HERIDAS A SEIS MAS

PARIS, septiembre 6. (Havas).—A las tres de la tarde de hoy, presa de una crisis de locura furiosa y criminal en momentos en que se encontraba en los mataderos de Vaugirard, el matarife Albert Gleysens, de 20 años de edad, se precipitó sobre sus camaradas y personas que se encontraban en el establecimiento, atacándolas con su cuchillo de trabajo. Antes de que pudiera ser contenido dió muerte a tres personas e hirió a otras seis, más o menos gravemente. Cuando se le arrestó, Gleysens fué conducido a una enfermería especial.

El parte oficial polaco informa que en las operaciones del martes y de ayer derribaron 35 aviones germanos

También da cuenta de que en la línea de Sierp-Blonsk, las tropas alemanas no han hecho progreso alguno y que los poloneses combatieron con alemanes en el zona de Danzig

PARIS, sept. 6. (Havas).—El comunicado oficial dado hoy a las nueve de la noche dice:

«Nuestros primeros elementos progresan más allá de la frontera con avance variable, según los diversos partes del frente. La actividad de nuestra aviación está de acuerdo con las acciones de tierra».

«Los movimientos previstos para la movilización, transporte e instalación de todas las unidades, prosiguen normalmente».

«En diversas escalas los cuadros de acuerdo con nuestra tradición, velan por hacer lo más fácil posible la vida material de las tropas, cuya moral es excelente».

«El revituallamiento de los ejércitos funciona de manera correcta».

Los aviadores polacos no aparecen

BERLIN, sept. 6. (Havas).—El alto mando del ejército alemán publicó hoy un comunicado que dice:

«Las tropas de la montaña ganaron terreno a lo largo del frente del norte de Beskydes y atacaron hacia Neusambez.

«La región industrial de la Alta Silesia está en manos de los alemanes. Más al norte fué tomada la línea Checiny, Pussno, Piotrkow.

«Se continúan los ataques en dirección a Lodz, en la margen oriental del río Wartha.

«Las tropas de la Prusia Oriental, que avanzan por Mlawa, tomaron a Ciechanow.

«Las tropas motorizadas llegaron a Narew, cerca de Rozan.

«En el curso de los combates que se han registrado hasta ahora en el Norte, las tropas alemanas han hecho 10,000 prisiones y se han apoderado de sesenta cañones.

«Prosiguen los ataques de la aviación alemana. Las estaciones ferroviarias de Sonska, Wola, Skarsetko, Tarnow y Wreschen están siendo pasto de las llamas. Muchas líneas férreas han sido cortadas.

«Los aviadores polacos no han aparecido por parte alguna, salvo algunos cazas cerca de Lodz. No se ha efectuado ningún ataque aéreo sobre territorio alemán en el día de hoy. Las fuerzas navales destruyeron en el Mar Báltico el tercer submarino polaco».

Hemos deribado 15 aviones

VARSOVIA, sept. 6. (Havas).—El comunicado número 6 del Gran Estado Mayor polaco informa lo siguiente:

OPERACIONES AEREAS.— La aviación alemana continúa bombardeando nuestras tropas y nuestras líneas de comunicaciones. Varsovia fué atacada varias veces. Nuestra aviación bombardeó a su vez las columnas blindadas del enemigo. En los combates aéreos quince aviones alemanes fueron derribados durante el día de hoy, y veinte durante la jornada del martes. Nuestras pérdidas fueron seis aparatos.

OPERACIONES DE TIERRA.—Se libraron combates encarnizados en las regiones de Lodz, Pietrkow, Tomaszow, Mazowiecki y al Oeste de Tarnow. Al Norte, en la línea Sierp-Plonsk, el enemigo no realizó progreso alguno. Las tropas polonesas en Gdynia combatieron contra los destacamentos alemanes en la región de Dantzig.

Se atribuye gran importancia bajo el punto de vista industrial, al avance francés en la zona del Sarre

Anuncian de París que se está librando una batalla muy importante a lo largo de un frente de cien millas, entre los ríos Rin y Mosela. Los refuerzos franceses avanzan

PARIS, septiembre 6. AP. — El avance francés en la región alemana del Sarre, que es muy importante desde el punto de vista industrial, ejerce creciente presión sobre la muralla ocidental de fortificaciones alemanas, las que se sabe que en algunos puntos tienen muchas millas de profundidad, al objeto de abligar a los nazis a aflojar la presión que hacen sobre Polonia.

En el primero de los comunicados de hoy se decía que los «poilus», habían hecho avances locales en el frente ocidental.

En contacto los dos ejércitos

Los franceses están en contacto con las fuerzas alemanas desde el comienzo de la frontera en Mosela al sur de Luxemburgo, hasta el Rhin a más de 100 millas al sudeste.

Actúa la aviación

Los aeroplanos ingleses y franceses atacaron las fábricas de municiones y los centros de concentración del valle del Sarre.

Las noticias que se reciben en París dan cuenta de que se realizaron con éxito raids sobre Aquisgram, cerca de la frontera belga, y sobre los centros alemanes de abastecimientos militares de Esxhweller y Stolberg. Noticias que no han sido ampliadas, y que se recibieron de Basilea, Suiza, decían que se habían visto grandes llamas y que se creía que fuera una explosión en la gran fábrica de zeppelines de Friedrichshafen.

Raids sobre París

París y la parte central de Francia, recibieron alarmas contra la aviación enemiga dos veces. Las nubecillas de humo de las antiaéreas y las explosiones de los disparos que se hicieron al sudeste de París indicaban que el enemigo estaba sobre la capital, pero los aviones alemanes no dejaron caer bombas.

Las unidades francesas que están avanzando emplazaron nidos de ametralladoras en los montes entre el Mosela y el Rhin, apoyadas por las tropas que se encuentran concentradas en la línea de fortificaciones Maginot.

La artillería dispara intensamente

El ataque en el flanco norte que es por donde la amenaza contra Alemania es mayor se intensifica mientras la artillería gruesa bombardea toda la frontera hasta Suiza.

Evacuada Estrasburgo

Estrasburgo, capital de la Alsacia, ha evacuado a sus 175,000 habitantes ante el duelo de artillería que se ha entablado entre ambas márgenes del Rhin. La ciudad está en el punto francés más avanzado de la frontera.

Con el aumento de la presión francesa en el frente occidental, las operaciones del ejército polaco se están estabilizando. Los despachos llegados a París dicen que las fuerzas polacas del sur están aguantando el ataque alemán desde Warta a Kamiensk. Estas ciudades se encuentran a unas 50 millas de la frontera polaca.

Raids sobre la zona industrial alemana

Las noticias de los raids aéreos sobre el triángulo industrial alemán formado por Aagen (a Aquisgran) Eschweller y Stolberg llegaron de la ciudad belga de Eupen, que está a sólo diez millas de la frontera.

Las informaciones de Basilea, donde se reúnen las fronteras francesa, alemana y suiza, dicen que los alemanes están evacuando las ciudades próximas a la línea fronteriza.

Explora, simplemente, la aviación de Hitler

Los comunicados dan cuenta de raids alemanes sobre Francia como exploraciones. Poco antes del mediodía se dió un aviso a los parisienses que inmediatamente se refugiaron en todos los lugares seguros contra las bombas. Se trata de la primera visita de los alemanes en pleno día. Las dos visitas anteriores se hicieron de noche.

Los raids, según parece, se extendieron a Inglaterra, donde los aeroplanos no pudieron penetrar desde la costa.

Alarmas en El Havre

El Havre, uno de los puertos más importantes en lo que a la navegación trasatlántica respecta, sufrió dos alarmas.

Al sonar el aviso en París, las camareras de los boulevares, los empleados de los bancos y los panaderos se colocaron sus caretas contra los gases y se encondieron en el subway, situado frente al Teatro de la Opera.

Una nota irónica la dió una oficina de seguros que tenía en su vidriera un gran letrero que decía: «Aseguramos contra todo riesgo». No bien sonaron las sirenas, no quedó un solo empleado en las oficinas.

La neutralidad norteamericana

Francia se enteró hoy oficialmente de la aplicación de la ley de neutralidad de los Estados Unidos y del embargo de los cargamentos de armas a los beligerantes.

También el Ministerio de Estado recibió informes de los países europeos, los que se consideran halagadores. Italia está manteniendo una actitud neutral. España ha dicho a Francia que permanecerá neutral ante el conflicto. La Rusia soviética y Hungría parece que se mantendrán alejadas del conflicto.

Aplauden a franceses e ingleses en Hungría

Los despachos de Rumania dicen que franceses e ingleses fueron aplaudidos por el público de los cinematógrafos.

El primer campamento de concentración de Francia se ha establecido en el Stadium Olímpico de Colombes.

PENETRO EL EJERCITO FRANCES EN TERRITORIO ALEMAN

PARIS, septiembre 6. (AP.) — El ejército francés ha penetrado esta noche en territorio alemán a pesar de la creciente resistencia de los nazis. Se está desarrollando una batalla a lo largo de un frente de cien millas entre los ríos Rhin y Mosela en el flanco septentrional que se extiende por un territorio abrupto al sudeste de los Ardennes.

Los refuerzos franceses últimamente movilizados avanzan hacia la frontera detrás de la línea de las tropas atacantes.

Desde las bases situadas detrás de las líneas, los aviones franceses e ingleses realizan un ataque cordinado contra el área minera del Sarre y las ciudades industriales de la cuenca, centros de abastecimientos militares que forman uno de los principales para las divisiones alemanas que operan en valle del Mosela.

El sexto comunicado que se dió a la publicidad por el estado mayor contiene la primera mención de la resistencia alemana.

Cambian fuego de artillería

A lo largo de todo el frente el avance de las unidades francesas estuvo en contacto con las organizaciones alemanas apoyadas por sus armas automáticas, según el comunicado.

Es cosa clara que desde el terreno, que es muy accidentado, esas unidades, armadas con cañones y ametralladoras automáticas, están dirigiendo un fuego cruzado en los valles y arroyos que tienen que seguir las tropas francesas en su avance.

No obstante las dificultades que ofrece esta área abrupta y cubierta de bosques por donde han comenzado las operaciones contra las posiciones nazis, el estado mayor dice que sus tropas avanzan en territorio alemán.

Han pasado la frontera nazi

El comunicado de esta noche, segundo del día, anuncia éxitos en el frente occidental, diciendo que los primeros elementos de la ofensiva están «progresando más allá de la frontera (alemana) con avance variable según las distintas partes del frente»

ANOCHE SE DIO A LA PUBLICIDAD UNA PROCLAMA CON LA RUPTURA DE RELACIONES ENTRE EL REICH Y SUDAFRICA

Marinos del Athenia beneficiados por la ley de pensiones

Un mensaje del Jefe del Ejército de Polonia para el General francés Gamelín

LONDRES, Septiembre 6. (Havas).—En la Cámara de los Comunes el Ministro de Pensiones, Sir W. Wormesley, refiriéndose al torpedeamiento del «Athenia», declaró que tanto la oficialidad como la dotación del barco caerán dentro de los beneficios de la reciente ley acerca de daños personales o pérdida de efectos.

Tan pronto como se conozca el número de muertos la junta correspondiente indemnizará a los familiares.

Contestando a una pregunta del laborista Shinwell, el Ministro de Pensiones dijo que en cuanto a los pasajeros se refiere, la Ley cubre las lesiones físicas y la muerte de las personas que residan ordinariamente en el Reino Unido. Los demás pasajeros no tendrán derecho a compensación alguna.

EL MARISCAL SMIGLY-RYDZ HA ENVIADO UN MENSAJE AL GENERAL GAMELIN

VARSOVIA, septiembre 6. (AP).—El mariscal Eduardo Smigly-Rydz, jefe del ejército polaco, ha dirigido al general Gamelín, jefe supremo de los ejércitos franceses, el siguiente telegrama:

«En el momento en que las fuerzas aliadas tomaron las armas contra el enemigo, me satisface poder trasmitir un saludo fraternal del ejército polaco al ejército francés, que a través de siglos se ha cubierto de gloria en defensa de los principios de libertad, el honor y la justicia, comunes a Polonia y a Francia».

SE BATEN Y HIEREN MUTUAMENTE DOS GENERALES ARGENTINOS

BUENOS AIRES, sept. 6. (AP).—Los generales Benjamín Menéndez y Arturo Rawson sostuvieron un duelo a espada, hiriéndose mutuamente.

Menéndez, que recibió una grave herida en el pecho, había pedido a Rawson que le diera una explicación por los insultos que le había dirigido en una carta relacionada con un incidente ocurrido en el Tribunal Militar.

Después de tres asaltos, se invitó a los duelistas a que se reconciliaran, negándose a hacerlo.

Rawson resultó herido en el cuello.

Australia se muestra muy hostil a Alemania y no acepta las demandas a Polonia ni el arreglo checoeslovaco

El Consejo de la Liga de las Naciones dió ya su aprobación al aplazamiento de la Asamblea que iba a efectuarse este mes. El Ulster dará todos sus recursos para Inglaterra

CANBERRA, Australia, sept. 6. (Havas).—El Primer Ministro de Australia, R. G. Menzies, al abrir en la Cámara de Representantes el debate sobre política extranjera, que duró todo el miércoles, declaró haber notificado ya a Inglaterra que el Gobierno australiano no quería aceptar ni el arreglo del Reich en Checoeslovakia, ni las demandas de Hitler a Polonia.

J. Curtin, jefe del Partido Laborista Federal, dió seguridades de que su partido apoyará «la guerra por la democracia», agregando que el cambio de notas entre Londres y Berlín antes de la declaración de guerra demostró claramente que no había otra alternativa que esta última. Sir Earle Page dió igualmente seguridades de apoyo total del «Partido Agrario», en la misma forma que el laborista.

Anunciada la ruptura de relaciones germano-sud africana

CIUDAD DEL CABO, Sud Africa, sept. 6. (Havas).—Esta noche se dio publicidad a la proclama en que se notifica la ruptura de relaciones entre la Unión Sud Africana y Alemania.

La lista de contrabando inglesa amenaza al comercio de exportación dinamarqués

COPENHAGUE, sept. 6. (AP).—Las nuevas disposiciones relacionadas con el contrabando que ha dictado la Gran Bretana amenazan con arruinar el negocio de exportación de Dinamarca, a menos de que se llegue a algún acuerdo con los ingleses y los alemanes.

Como quiera que los artículos de primera necesidadd se hacen figurar en las lista británica de contrabando, Dinamarca no podrá enviar puerco, ganado, mantequilla y huevos a Alemania excepto por las rutas de tierra.

Alemania se espera que dicte medidas recíprocas, prohibiendo la exportación de los mismos productos a la Gran Bretaña.

La región irlandesa de Ulster dará todos sus recursos a Inglaterra

BELFAST, Irlanda, sept. 6. (Havas).—El jefe del Gobierno de Ulster (Irlanda del Norte), Lord Cargavon, declaró hoy que la región pondrá todos sus recursos a la disposición de Inglaterra y del Imperio Británico, en la actual guerra con Alemania. En el manifiesto del Primer Ministro se agrega que reina el orden en todo el distrito de Ulster.

Aprueban el aplazamiento de la Asamblea de la Liga

BERNA, Suiza, sept. 6. (Havas).—El Secretario General de la Liga de las Naciones, M. Avenol, informa que el Consejo ha aprobado el aplazamiento de la Asamblea anual de este mes.

Opiniones divididas en China respecto a la guerra europea

Dice un periodista que en Alemania existen iguales condiciones que en 1914

SHUNG KING, China, septiembre 6 (Havas).—Basándose en las declaraciones de neutralidad de Italia, España y Rusia, en los círculos oficiales de esta capital se predice que la nueva contienda europea terminará con una victoria de Inglaterra y Francia. Ya en los centros autorizados de China se han formado dos campos: uno preconiza francamente que la nación exprese sin ambages sus simpatías hacia los franco-británicos, ya que son naciones que resisten una agresión, y el otro, simpatizando también con Inglaterra y Francia, entiende que aún no ha llegado la hora de que se haga una declaración en ese sentido, debido a que podría impulsar al Japón a adoptar una política hostil hacia Inglaterra en Asia.

EN ALEMANIA EXISTEN LAS MISMAS CONDICIONES QUE EN 1917

BRUSELAS, septiembre 6. (Havas). El enviado especial del periódico «Le Soir» en Zurich, después de analizar las condiciones existentes, cree que por los recientes decretos dictados en el Reich, estima que Alemania entra en la guerra bajo el régimen de restricciones correspondiente, poco más o menos, al que existió en la Alemania de 1917.

MURIERON EN LA CATASTROFE DEL «ATHENIA» 44 PERSONAS. HUBO 20 HERIDOS

LONDRES, septiembre 6. (AP).—Según los informes que compilaron las autoridades, perecieron en la catástrofe del «Athenia» 44 personas.

1,374 pasajeros y tripulantes de ese trasatlántico, que llevaba a bordo 1,418 personas, llegaron, en efecto, a puertos de Irlanda.

Se afirma que 200 de los sobrevivientes están heridos.

Polonia no podrá fabricar ahora ni aviones ni armas

Perdida la Silesia, pierde el centro de abastecimiento de carbón, zinc y plomo

BERLIN, sept. 6. (Havas).—La agencia oficial de noticias D.N.B., da cuenta de que la ocupación de la Silesia Oriental—Kattowitz, Koenigsutte, Myslovitz, Sosnowice, Dabrowa, Goruice y Bendrib—significa para Polonia la pérdida de su industria pesada.

La industria de armamentos pierde la materia prima, y la fabricación de cañones, ametralladoras y carros blindados tendrá que suspenderse, así como la construcción de aviones y automóviles.

La Silesia Oriental suministraba a Polonia el noventa y cinco por ciento de su producción de carbón.

En esa región se encuentran diez minas de zinc y de plomo.

Las tropas alemanas avanzan hacia la región petrolífera de Yaslo, que suministra 118,000 toneladas de petróleo anualmente.

CREA ALEMANIA OFICINAS PARA LA APLICACION DE LAS MEDIDAS ECONOMICAS

BERLIN, septiembre 6. AP.—Se han establecido oficinas encargadas de poner en aplicación las mediddas que tome el Gobierno en relación con la economía nacional, tales como el racionamiento de los ciudadanos.

La tarea de estas oficinas será principalmente ver que la población no carezca de artículos como carbón, combustible, calefacción, petróleo, gomas, textiles, calzado, jabón y otros productos análogos.

En los distritos provinciales también se han establecido bureaus de alimentación

Piden los japoneses a ingleses y franceses que retiren sus tropas de China

SHANGHAI, septiembre 6. (AP).—Las autoridades navales japonesas se han dirigido a ingleses y franceses para que retiren sus fuerzas de China, a fin de «eliminar el peligro de incidentes», como resultado de la guerra europea.

Un ruego análogo se hizo ayer, según se tiene entendido, a los enviados de las potencias beligerantes europeas por el Viceministro de Estado japonés en Tokío.

Las informaciones de Tokío dicen que los japoneses pidieron tambien que retirasen sus tropas los alemanes y polacos.

LOS ESPECULADORES DE VALORES HICIERON AYER UNA GRAN ZAFRA

NUEVA YORK, Septiembre 6. Los especuladores hicieron su agosto hoy, causando con la recaudación de lucros una baja notable en la bolsa. Los llamados «bebés de guerra» bajaron de uno a cuatro dólares, siendo el primer día en que estas acciones bajan desde el viernes cuando comenzaron su ascenso espectacular.

La baja fué contenida cuando a última hora se presentaron compradores con dinero para hacer compras grandes y aguantarlas para ver lo que sucede en el futuro. Hoy fué día de vendedores. Los especuladores nerviosos con las ganancias de los últimos días, querían realizarlas sin arriesgarse a bajas futuras. Millones de dólares entraron en los bolsillos de los adictos y los clubs nocturnos de Broadway están esta noche de gala.

M.E.C.D. 2016

SUPLEMENTO DIARIO EN ROTOGRABADO

DIARIO DE LA MARINA

ACTUALIDAD NACIONAL E INTERNACIONAL

LA HABANA, Jueves, 7 de Septiembre de 1939.

ESCENAS de la guerra en Polonia, ocurridas en un lugar que el censor no permite descubrir, como ésta, se han repetido durante el avance de las tropas alemanas por aquel territorio. Varios paisanos, a los que sorprende la invasión, levantan los brazos en señal de rendición a las fuerzas germanas. Dos soldados—detrás—les guían hacia los lugares designados para la concentración de prisioneros. (Radiofoto remitida de Berlín a New York el pasado domingo, y de este último lugar a la Habana, por Wide World)

LAS FORTIFICACIONES de la llamada «Muralla del Este»—la Línea Sigfrido—han entrado ya en acción, al ser atacados los alemanes, por la aviación francesa. Una pieza de grueso calibre, perteneciente a las defensas antiaéreas alemanas de esa línea, aparece aquí en acción, el primer día de las hostilidades. (Foto Wide, trasmitida el pasado lunes)

EL PUERTO alemán bombardeado por la aviación británica. — He aquí una vista bastante completa de Wilhelmshaven, que visitó hace días un escuadrón de bombardeo inglés, atacando los buques de guerra germanos anclados en él, según la versión oficial británica. Estos aviones, de acuerdo con la misma versión, lograron internarse en el Canal de Kiel—la base naval más importante de Alemania. (Foto Wide)

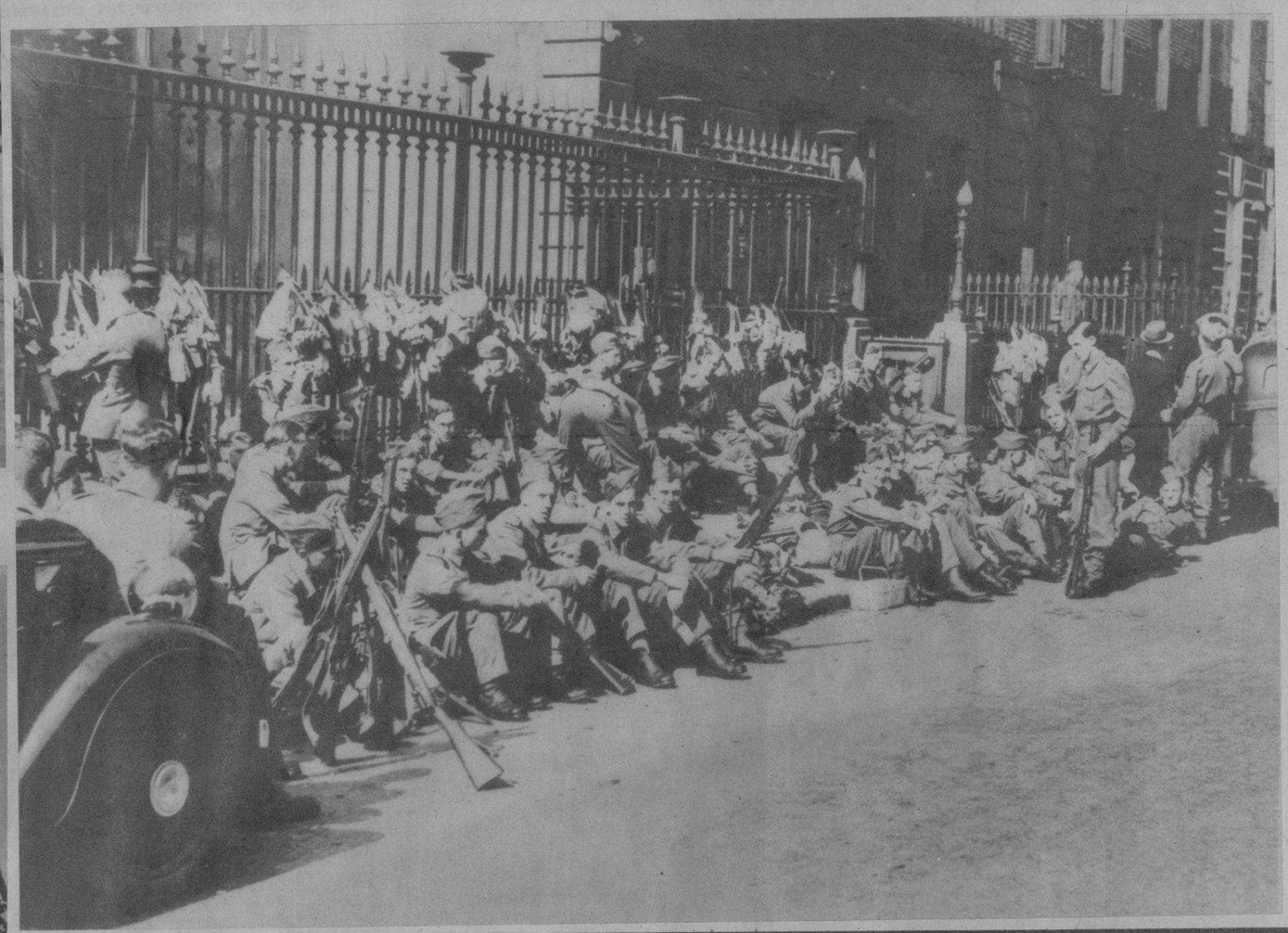

¿HACIA FRANCIA? — En una calle de Londres, cercana a la estación del ferrocarril, he aquí parte de un regimiento inglés listo para embarcar hacia los lugares fijados por el mando. La censura europea—tanto en Francia e Inglaterra como en Alemania—es tan severa estos días, que no se indica si estas tropas, como es de suponer, van hacia Francia. (Foto Wide World, trasmitida el día primero de este mes)

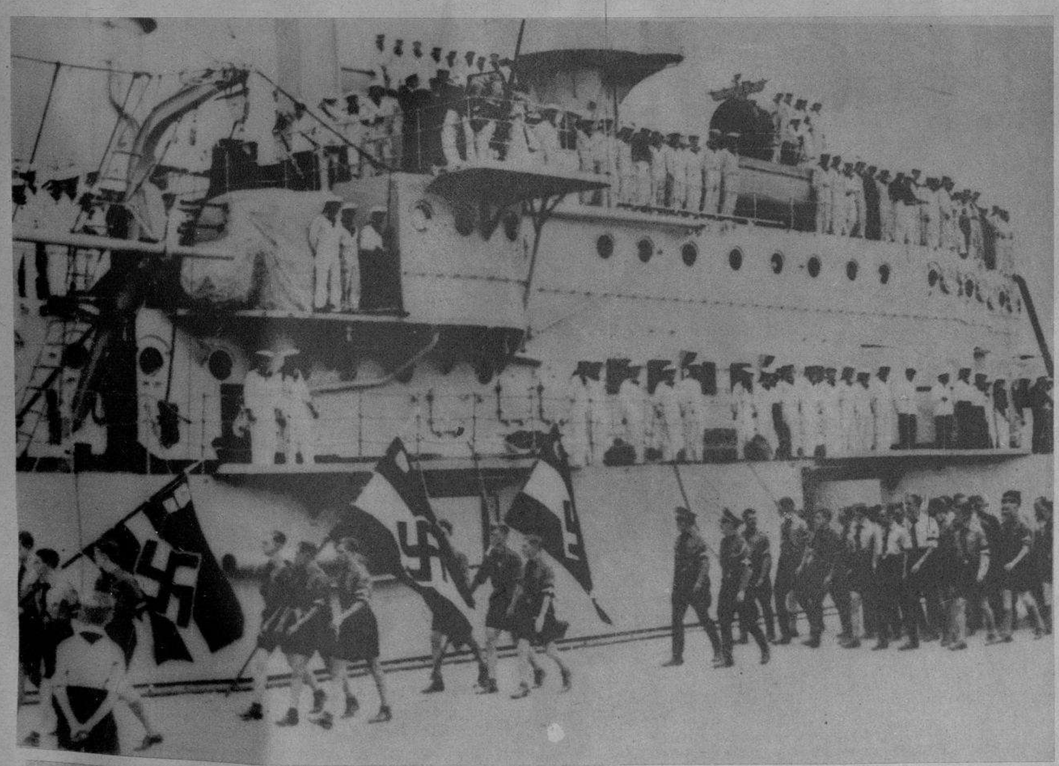

EL MISMO día de declararse la guerra, se hallaba ya en la bahía de Dantzig el crucero alemán «Schlewig-Holstein», al que visitaron organizaciones juveniles alemanas de la población. Los niños fueron recibidos a bordo con una formación en toda regla, por parte de la tripulación del buque de guerra alemán. (Foto Wide World)

HOY CONMEMORAN los Estados Unidos del Brasil el 118o. año de su independencia. Con este motivo reproducimos el siguiente cuadro que lleva por título: «La Proclamación de la Independencia del Brasil», por el Príncipe Regente D. Pedro, el 7 de septiembre de 1822. La obra se debe a Pedro Américo, que fué el más notable pintor brasileño de fines del pasado siglo, y que se halla expuesta en el Museo del Ypirango, en la ciudad de S. Paulo. Al lado: Una foto de Su Excelencia Getulio Vargas, Presidente de la nación amiga. (Foto D. M.)

M.E.C.D. 2016

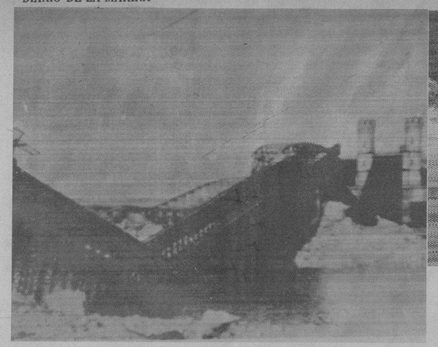

UN PUENTE destruído por un bombardeo, en «un lugar de Polonia». Los efectos del ataque se observan perfectamente en esta radiofoto Wide World, remitida el pasado martes de Berlín a New York. La censura es en esta guerra tan estricta que no permite indicar dónde ocurren los sucesos.

UN ATAQUE de la Heimwehr, lanzándose a la captura de una posición polaca. La infantería sigue a un tanque. Al fondo se distinguen las columnas de humo que producen las granadas «en un lugar de Polonia». (Radiofoto Wide World, trasmitida anteayer)

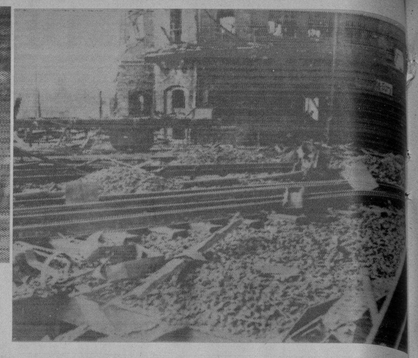

«EN CUALQUIER LUGAR DE POLONIA».—Los efectos de un bombardeo alemán en «cualquier lugar de Polonia», se observan en esta radiofoto de Wide World. El lugar bombardeado parece ser una estación de ferrocarril, y los efectos de las bombas se aprecian perfectamente.

DESDE EL CAMPO DE BATALLA EN POLONIA

La jornada del pasado martes en tierras de Polonia, fué particularmente intensa. Las fotos que comprenden esta página — cinco de ellas especialmente—fueron tomadas en los mismos lugares donde se llevaron a cabo combates de singular fiereza entre las fuerzas polacas y alemanas. Ahora bien: la censura alemana, como la de los restantes países en guerra, es severísima; tanto que no se recuerda en ninguna otra guerra. Las fotos de nuestro corresponsal en el campo de batalla, llevan, todas, esta advertencia: "Revisada por la censura". Algunas otras señalan aún más ese rigor al decir: "Autorizado sólo este aspecto, por la censura". Por último, la misma censura no permite que se mencione el sitio donde se desarrollan los acontecimientos; y nuestro repórter en el campo de batalla, señala la acción de esta manera: "En cualquier lugar de Polonia". Todo ello explica que, habiendo reproducido con anterioridad algunos documentos gráficos de perfección admirable, varias de estas radiofotos (trasmitidas el pasado martes—hace 48 horas—de Berlín a New York, y conducidas por avión a la Habana) resulten algo deficientes, lo que, no obstante, no le quita interés a esta información, única en Cuba.

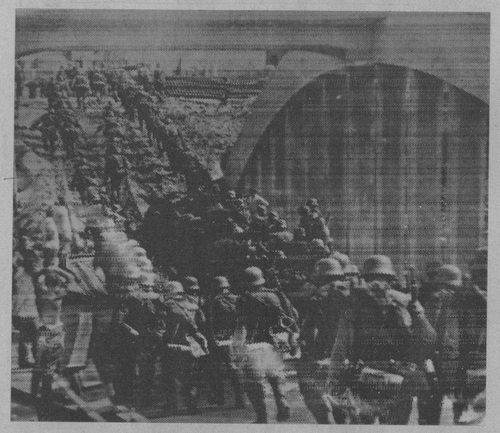

MARCHANDO por territorio polaco, pero sin poderse precisar por dónde, debido a la censura, he aquí parte de un regimiento alemán. (Radiofoto Wide World trasmitida el pasado martes—hace 24 horas).

PRISIONEROS polacos.—Es el primer número de ellos que se fotografía en Alemania. Autorizado por la censura, este grupo enarbola una banderita con la swastica y saluda a la manera nazi. (La autenticidad de esta foto y su explicación, según advierte Wide World al trasmitirla por radio—el pasado martes—desde Berlín, no pueden garantizarse).

DESDE el lunes pasado, numerosas mujeres de Londres sustituyen a los hombres en diversos menesteres. En el Ministerio de Guerra, todo el personal de oficina y de otros menesteres, es ya femenino. Esta mujer fué sorprendida cuando colocaba el gallardete que, durante la guerra, ha de distinguir el auto del Ministro de la Guerra. (Radiofoto Wide, trasmitida el pasado lunes).

LA PRIMERA alarma en Londres, aterrorizó—el pasado lunes—a la población. En primer término, una mujer procura cubrir a su hijito, mientras ella y las demás personas sorprendidas en la calle, se lanzan despavoridas a uno de los refugios subterráneos. (Radiofoto Wide World, trasmitida el pasado lunes)

TROPAS polacas, saliendo de la capital (Varsovia) para reforzar el frente. (Radiofoto Wide World, enviada de Varsovia a Londres, de Londres a New York y recibida en la Habana por avión, anteayer). Revisada por la censura polaca.

M.E.C.D. 2016

ELEGANCIAS DE HOMBRE

POR HENRY WOTTON

El popular cantante argentino Agustín Irusta, huésped distinguido de nuestra ciudad, nos deja ver las impecables líneas de un «dinner-jacket» de «sharkskin» blanco, confeccionado por los sastres de «OSCAR»; nuestra prestigiosa firma, especializada en prendas formales.

muselina inglesa
Petronio
ARBITRO DE LA ELEGANCIA
PIDALO A SU SASTRE
ALMACENES NAZABAL MURALLA 420

ES Septiembre el último mes de vida que tiene el «dinner jacket» blanco, dentro de la ciudad.

Después, su uso queda reservado para aquellos otros sitios de temporada, playas y balnearios que, precisamente, comienzan entonces a brindarnos el atractivo de su cálida temperatura, dentro de un ambiente informal o deportivo.

A despecho, pues, de los que pretenden restarle a La Habana su ganado prestigio de gran ciudad, tratando de imponer en ella usos, costumbres y hasta indumentarias propias y exclusivas de playas y de poblaciones de temporada, presento hoy cuatro de los primeros modelos de smokings que, para la nueva estación, llegan a mi mesa de trabajo.

Los primeros estallidos de la nueva guerra, hacen llegar hasta los pueblos más lejanos, aún hasta aquellos que parecen más ajenos a la contienda, las inquietudes y el malestar que despiertan un espontáneo sentimiento de solidaridad frente al dolor ajeno; y como consecuencia lógica de ese espectáculo de destrucción y de muerte, la vida social se informaliza, perdiendo solemnidad y brillantez, aún en sus eventos de mayor relieve.

He aquí amenazado de nuevo el frac, a la postergación en que estuvo durante los largos años del conflicto anterior; aquella devastadora guerra que azotó a Europa en fecha demasiado próxima y que tan olvidada parece estar de la misma generación que la vivió en todos sus horrores.

Se avecina, pues, para el smoking una ocasión extraordinaria que lo llevará a ocupar otra vez el rango y la importancia de nuestro máximo traje formal.

Los modelos que nos presenta el próximo Invierno, ofrecen el confort característico de nuestra moda actual, cada vez más definida y más justificada.

Cierto que las prendas que nos visten formalmente, presentan sus amplias medidas con más discreción. No hay en ellas los hondos pliegues en el pecho y aún en la espalda, que el exceso de holgura provoca en nuestras chaquetas deportivas y hasta en muchas de las que usamos en la ciudad. Pero, sin embargo, ello no le resta comodidad y, mucho menos, le hace perder las líneas generosas y naturales que distingue a nuestro ropero de hoy.

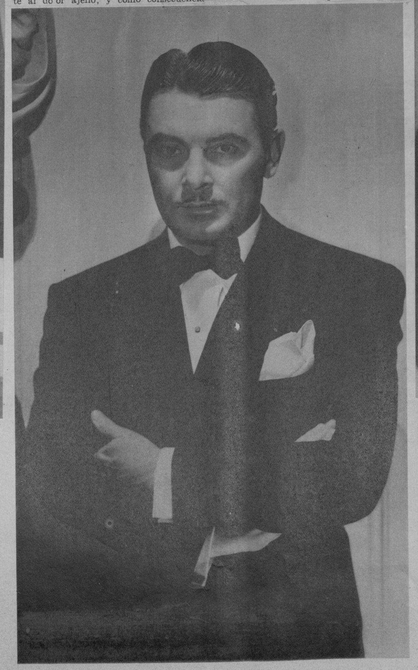

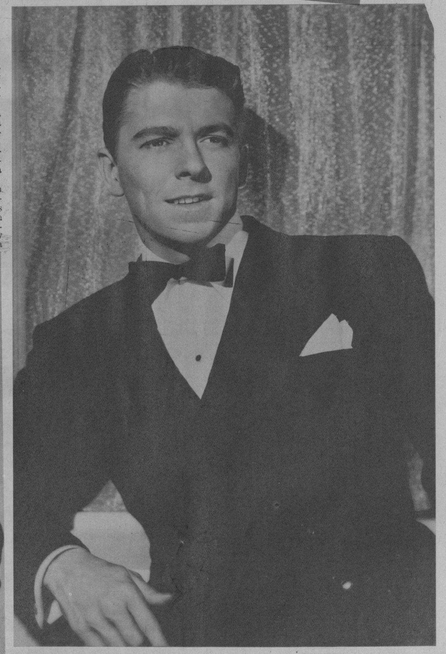

El nuevo smoking está dispuesto a mantener la supremacía del modelo cruzado; a pesar de la impresión de decadencia que parecía ofrecer este estilo, al final de la temporada pasada.

Pero, aun dentro de ese modelo, el smoking brinda distintos detalles que lo diferencian. Ello es posible de comprobar en las cuatro creaciones que hoy presento.

La que nos ofrece John Howard, por ejemplo, el elegante actor de la Paramount, podría servir de pauta a los que buscan la sobriedad y la distinción en estas prendas. Nada hay en su smoking exagerado, ni extemporáneo; las suaves y discretas líneas del traje armonizan perfectamente con todos los detalles del modelo. La solapa de falla mate, busca con sobria amplitud al último botón del cruce, marcando una línea larga y elegante.

No hay en el pecho esos marcados «drapes», que se empeñan en imponernos las firmas dudosas. La amplitud de la prenda es de una distinguida mesura.

En la misma intención está tratado el modelo que nos presenta Robert Shaw; aunque se advierten en los accesorios ciertas diferencias. Mientras Howard, más conservador, nos muestra a su camisa con la pechera y los puños engomados; Shaw, en cambio, la lleva absolutamente flexible y de puños vueltos.

Un tanto menos «standard», son los modelos que brinda George Brent y Ronald Reagen; al parece que tratan con ellos de halagar a los que buscan alteraciones y novedades, aun en estas prendas que están sujetas a reglas inquebrantables.

El modelo de Brent es de solapa de «chal»; amplia y larga. Por el contrario, el modelo de Reager presenta una solapa muy corta, a pesar de ser de un ancho generoso; ella termina en el primer botón y su cruce se hace muy alto.

H. W.

MADRE, DELE AL NIÑO, SOLA, O CON EL PECHO **LECHE KEL** Y AUMENTARA SU DESARROLLO Y NUTRICION

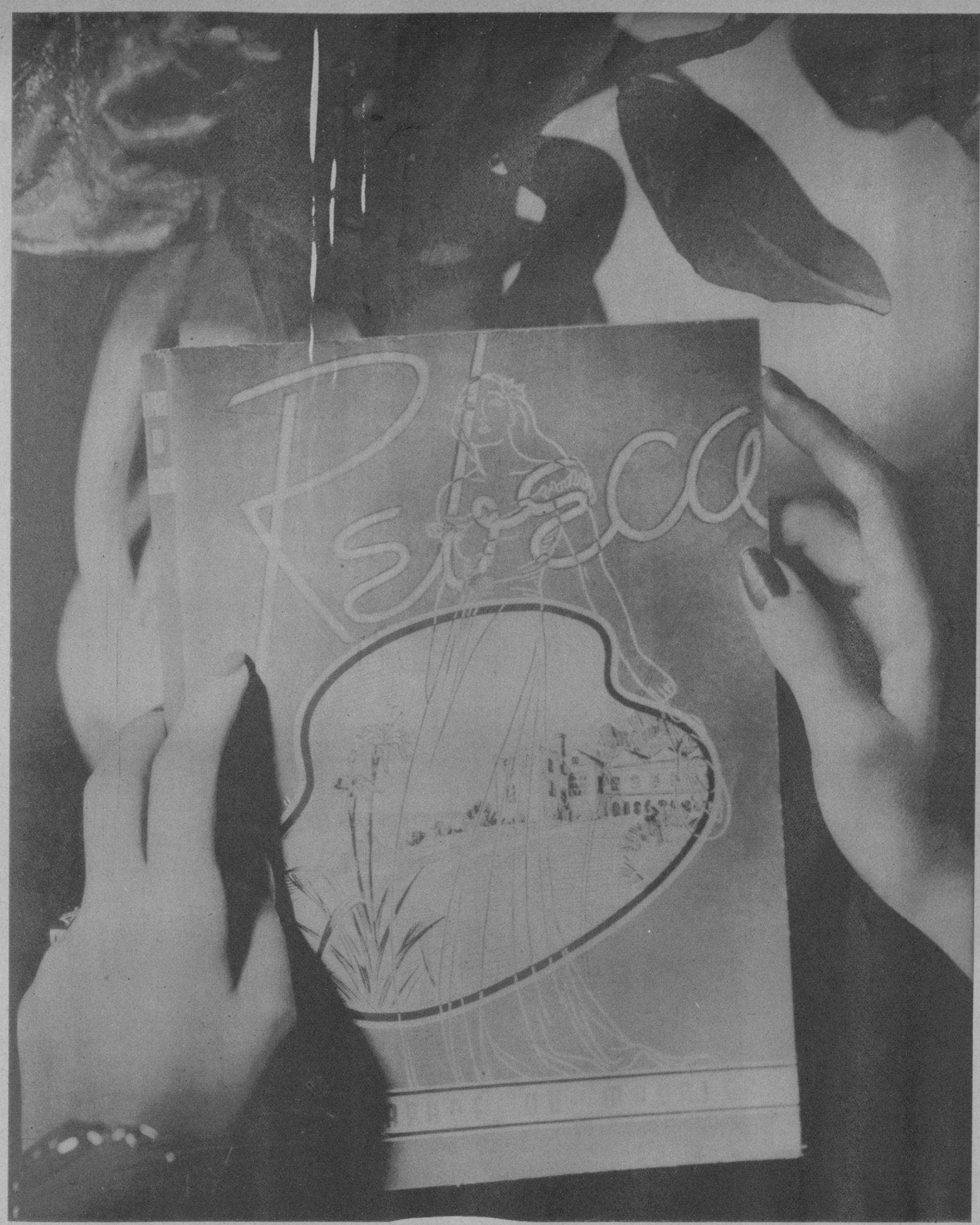

LOS ESTUDIOS fotográficos de EL ARTE, Galiano No. 506, nos obsequian con esta exquisita fotografía en la cual se aprecia la artística portada de la novela «REBECA». Queremos significar a nuestros lectores que ya nos quedan muy pocos ejemplares, apenas para satisfacer la demanda de los próximos tres o cuatro días, y por lo tanto, los que aun la deseen deben pedirla inmediatamente. (Foto D. M.)

A BORDO del vapor «Oriente», embarcó en la noche del pasado martes, rumbo a Nueva York, donde pasará una breve temporada de vacaciones, nuestro compañero Luis Posada, Cronista de Sociedades de DIARIO DE LA MARINA. A despedirlo acudió un nutrido grupo de amigos y familiares.

MIENTRAS EUROPA se entrega a las tareas terribles de la guerra, en América se realizan cruzadas de amistad.—En esta foto aparece la Comisión Pro-Filmoteca del Continente Americano—al servicio de todos los pueblos de América—, integrada por el doctor Díaz Betancourt, Director de Beneficencia, el doctor J. Añorga, Vicepresidente del Club Rotario, el doctor Luis Luis y nuestros compañeros Maribona y Robainas, en representación del Presidente de la Asociación de Repórters y del doctor Calás, de Cultura Municipal, respectivamente, con el profesor Escipión Pujol, que ha consolidado en unas semanas el éxito de su proyecto. (Foto D. M.)

¡Sana y Hermosa dentadura con IPANA Y MASAJE!

La salud del cuerpo depende en gran parte del estado de su dentadura, y este a su vez, de sus encías. Por eso millares de Dentistas recomiendan el procedimiento moderno de *Ipana* y *Masaje* para la higiene de la boca. Cuando Ud. dá masaje a sus encías con Pasta Dentífrica Ipana, estimula la circulación de la sangre y proporciona a los dientes la nutrición y firme arrigo que requieren para estar sanos. El entusiasmo despertado por Ipana, lo atestigua su consumo, que el año pasado sobrepasó la cifra de *40 millones de tubos de Ipana*. Para protejer su salud y tener una encantadora sonrisa, con sana y hermosa dentadura, compre hoy mismo en su farmacia o tienda, un tubo económico de Ipana y empiece enseguida la limpieza frecuente de sus dientes y el masaje diario de sus encías, con *Pasta Dentífrica Ipana*.

Decida hoy: **IPANA** *será siempre mi pasta dentífrica*

81-5

PRESIDIENDO el Ilustrísimo Monseñor Caruana, Nuncio Apostólico, y el Excelentísimo señor Ministro de Francia, se celebró hace días la fiesta nacional del Líbano. En esta foto, además, se destacan Monseñor Aramouni, el Presidente del Club Libanés, señor Julio Abislaiman y los distintos miembros de la Directiva. (Foto D. M.)

LAS MUJERES sustituyen a los hombres en Berlín.—Esta señorita alemana, ocupa el puesto que un tranviario berlinés ha dejado para incorporarse al ejército. Como en tiempos de la guerra europea, este caso del trabajo femenino se repite en muchos otros menesteres. (Radiofoto Wide World, trasmitida de Berlín a New York y de este lugar a la Habana, el domingo)

La Virgen de la Caridad

COMPRE ESTOS PAQUETES CON:

3 Pastillas de Jabón de Hiel de Vaca de Crusellas

1 Preciosa estampa en colores de la Virgen de la Caridad del Cobre

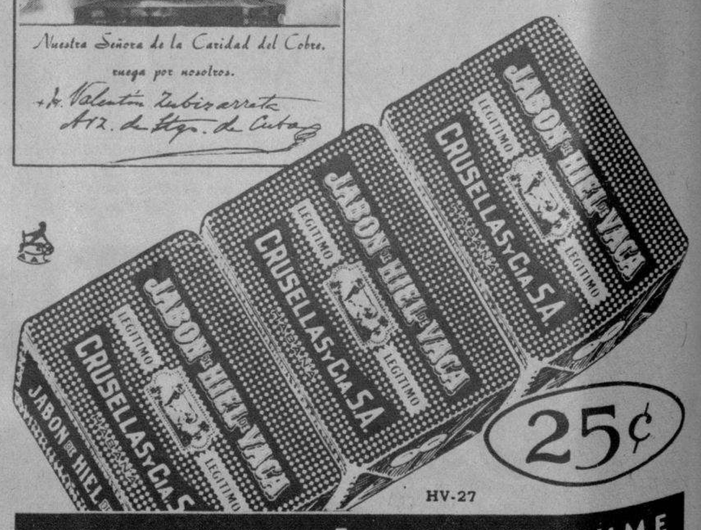

PARA UN BAÑO DE PERFUME

¡Ay mi cabeza!

Así exclamamos frecuentemente cuando AL DIA SIGUIENTE sentimos un fuerte dolor de cabeza y malestar general.

El remedio está en su mano: Antes de acostarse tome Bromo-Seltzer y mientras usted duerme, este infalible producto contrarrestará el efecto de los excesos, asentando el estómago y calmando sus agitados nervios.

Al despertar tome otra dosis de Bromo-Seltzer para aliviar la sensación de cansancio debido a la mala noche. Así ya usted verá qué bien se siente y qué dispuesto estará durante todo el día.

BROMO-SELTZER

En frascos de 4 tamaños, de venta en todas las buenas farmacias.

M.E.C.D. 2016