1 A SECCION 1

SERVICIO DE ASSOCIATED PRESS. Esta queda autorizada para usar nuestro servicio y noticias de información.

Servicio exclusivo de la agencia «Havas» y del «Herald Tribune», de New York.

DIARIO DE LA MARINA

El DIARIO DE LA MARINA es el periódico más antiguo de Cuba. Fué fundado en el año mil ochocientos treinta y dos.

Servicios especiales de España. Hilo directo con New York y recepción directa por radio de otros servicios.

1 A SECCION 1

AÑO CVII.—NUMERO 147 ACOGIDO A LA FRANQUICIA POSTAL LA HABANA, MIERCOLES, 21 DE JUNIO DE 1939.—SANTOS LUIS GONZAGA Y RUFINO TIEMPO PARA HOY: BUENO PRECIO: 5 CENTAVOS

LAS CORPORACIONES ECONOMICAS ABORDARAN LA SOLUCION DE IMPORTANTES ASUNTOS NACIONALES

(COLUMNA SIETE)

"La Gran Bretaña perdió sus derechos de neutral por su ayuda a China", dicen los japoneses

PRONTO SE ACOMETERAN LAS REFORMAS MAS URGENTES EN LA SEGUNDA ENSEÑANZA

(COLUMNA CUATRO)

CREESE QUE LA CIUDAD DE LA HABANA SERA SEDE DE LA CONFERENCIA DEL TRABAJO

EL DELEGADO DE VENEZUELA ESPERA BUENOS RESULTADOS DE LO QUE SE HAGA EN ELLA

No parecen muy dispuestos los delegados obreros a que se aborde el problema de la jornada de las 40 horas. La situación les obliga a observar una política cautelosa

PONDERO LA NECESIDAD DE LLEGAR PRONTO A LA LIBERTAD COMERCIAL. PROBLEMAS SOCIETARIOS

GINEBRA, Junio 20 (HAVAS).—La Conferencia Internacional del Trabajo terminó hoy la discusión general del informe del Bureau Internacional del Trabajo, dejando para otra sesión la réplica al director de dicho organismo. Tanto por parte de delegaciones patronales como obreras, hubo censuras para ciertos gobiernos empleados en algunas naciones, haciéndose referencia a la complicación que tienen en el desorden económico reinante actualmente en el mundo. Esta consciencia de la insegurdad universal fué causa, ansiosamente, de que los delegados pidieran el aplazamiento del debate sobre la generalización de la Semana de las Cuarenta Horas.

En la sesión de hoy los representantes de 46 países, muy alejados unos de otros, no sólo en el sentido geográfico, sino también por los métodos sociales y políticos, expusieron una sincera simpatía hacia la política que desarrollan los Gobiernos democráticos y pacíficos.

Intervención de numerosos delegados

En la primera parte de la sesión del día, celebrada por la mañana, el delegado gubernamental del Ecuador expuso los procedimientos empleados en su patria para dar protección a los obreros. Después el delegado de los trabajadores de Holanda M. Kupers, trató de los enormes gastos que tienen que soportar todos los pueblos, por el re-arme. Agregó que la colaboración internacional es hoy más necesaria que nunca. A continuación siguió los delegados de la Argentina, Sr. Forn, el de Chile, señor Ivovich, y el de Rumania. M. Mihal, expusieron conjuntamente que no hay progreso social sin respeto a los compromisos, y lamentaron que el director del Bureau Internacional del Trabajo no hiciese en su informe una censura más completa de la autocracia, ya que el mundo no tiene más que un camino para progresar: la libertad comercial, que es esencial para la solidaridad internacional.

El delegado gubernamental de Venezuela, Sr. Ramírez Mc Gregor, pidió que se concentren todas las energías para alcanzar el equilibrio mundial. El obrero argentino González se expresó en iguales términos. El gubernamental de Irlanda, Mr. Ferguson, afirmó que la Conferencia Internacional del Trabajo es una de las organizaciones que tienen actualmente raíces más sólidas en el mundo. El gubernamental de Dinamarca, M. Arenholt hizo una apelación vibrante en favor de la igualdad femenina, en lo que respecta a las labores y a los salarios. El también representante gubernamental Armand, de Venezuela, manifestó que hay grandes esperanzas en los resultados de la Conferencia Pan Americana del Trabajo que se celebrará en La Habana, en el otoño próximo

Quejas por la situación en Uruguay.

En la sesión de la tarde intervinieron los delegados Roberts, de los obreros de Nueva Zelandia, quien declaró que la Semana de las Cuarenta Horas no constituye un factor económico desfavorable; y Rovira, obrero del Uruguay, quien expuso el estado de esclavitud a las empresas extranjeras en que está su país, y que no le sorprendería que las medidas adoptadas por México con respecto a las compañías petroleras fuesen imitadas en otras repúblicas hispano americanas.

León Jouhaux, representante obrero de Francia, impugnó ciertas afirmaciones de las patronales de su país en relación con la Semana de las Cuarenta Horas, ya que no se puede juzgar por sus resultados, debido a las condiciones desfavorables, interiores y exteriores, en que se aplicó aquella.

A seguida usó de la palabra el delegado gubernamental de Cuba, José de la Luz León, quien dió las gracias por haber sido escogida La Habana para sede de la Conferencia del Trabajo, el otoño próximo Terminó la sesión con una intervención del delegado obrero de Suiza, Schultz quien trató del problema de los refugiados, afirmando que la acción conjunta de Inglaterra, Francia y otras naciones, hace esperar que pese a todas las dificultades, podrá ser resuelto.

UN MAGISTRADO FUE CONVICTO DE VENDER FAVORES JUDICIALES

NUEVA YORK, junio 20. (AP).—Martin T. Manton, magistrado de la Corte de Apelaciones del segundo distrito fué condenado hoy a dos años de prisión y multa de diez mil pesos por haber tratado de vender favores judiciales.

Fué declarado convicto el tres de cargos de conspirar para crear obstáculo al libre desenvolvimiento de la justicia, aceptando dinero para influir sobre las decisiones judiciales.

El único de los cuatro procesados en la misma causa que compareció a la vista, Geoerge M. Spector, corredor de seguros, fué condenado a un año y un día y multa de cinco mil pesos.

John L. Lotschm ex político y banquero, fué condenado a un año y multa de mil pesos, y Rorrest W. Smith, contador, recibió una condena suspendida de dos años.

LAS DECLARACIONES DEL SENADOR J. M. CASANOVA

Aunque por la construcción de la frase el buen sentido del lector habrá subsanado la errata, queremos aclarar que en la información publicada ayer sobre las declaraciones del Senador Casanova a su regreso de los Estados Unidos, el distinguido Presidente de la Hacendados dijo:

"Que ha podido apreciar las eficaces gestiones que realiza el Embajador de Cuba en aquella nación tendientes a resolver el asunto dignamente.

La errata consiste en que en la información aparecía diciendo lo contrario, es decir:

«Que no ha podido apreciar etc.»

Conste así.

Acabó la guerra pero los "bulos" rojos persisten

Publican la noticia de un «asalto a una Legación» que no existe ahora en Madrid

PANAMA, junio 20. (AP).—«En la actualidad, Panamá no tiene Legación en Madrid», dijo el ministro de Estado Narciso Garay, desmintiendo las informaciones publicadas por la prensa argentina en que se dice que las tropas de Franco entraron en la Legación de Panamá y arrestaron a los republicanos que se habían refugiado en ella.

«Los republicanos asilados en la Legación la abandonaron hace cuatro semanas», dijo el Ministro, quien agregó que hasta J. N. Lasso de la Vega, Encargado de Negocios había salido inmediatamente de Madrid.

«No tengo la menor idea de la finalidad que se ha perseguido por los que lanzan noticias de esa clase por el mundo, pero puedo decir que carece de valor por no ser cierta», dijo el ministro Garay.

GESTIONAN CREDITOS PARA LA SECRETARIA DE EDUCACION

El doctor Cleto A. Guzmán y la doctora Juana María Catá, Secretario y Subsecretaria de Educación, visitarán al Secretario de Hacienda, doctor Joaquín Ochotorena, a fin de gestionar la situación de distintos créditos para atender necesidades urgentes del departamento.

HOY
DIARIO DE LA MARINA
HABLADO
DE 6:30 A 8:00 P. M.
EL SENADOR JOSE MANUEL CASANOVA
DISERTARA ACERCA DE
«LA LEY AZUCARERA EN WASHINGTON PARA 1940».
«CMCF» ONDA LARGA 810 Kc.
«COCH» ONDA CORTA 9437 Kc.
TRES AUDICIONES DIARIAS
DE 8 A 9 a. m. DE 12:30 A 1:00 p. m.
Y DE 6:30 A 8:00 p. m.
DIARIO DE LA MARINA
HABLADO
HOY

Destruyó el fuego una fábrica de cerveza en Canadá

QUEBEC, junio 20. (AP).—Un incendio que duró cinco horas destruyó el edificio principal de la fábrica de cerveza de la Champlain Brewing Company en el barrio bajo de esta ciudad.

Durante el incendio, 24 bomberos necesitaron asistencia de los médicos.

Las llamas comenzaron en el piso alto, donde se almacenaban cartones y otro material de fácil combustión, propagándose rápidamente al segundo piso donde había 60,000 galones de cerveza en fermentación.

Las oficinas de la compañía, que se hallaban en el piso bajo, quedaron totalmente inundadas.

Prohiben exhibir una película que juzgan ofensiva

Lo pidió el representante de la nación ofendida. Fué suspendida en otros países

A virtud de la queja formulada por el Excelentísimo Señor Ministro de Alemania en Cuba ante la Secretaría de Estado sobre una película que acaba de estrenarse en la Habana, ya que a juicio del distinguido diplomático contiene motivos deprimentes para su nación, dispuso el señor Félix del Prado, Secretario de Gobernación, que se suspendiera la exhibición de la «film». Esta disposición fué cumplimentada por el señor Orestes del Castillo, Presidente de la Comisión Revisora Cinematográfica, el cual se personó en las oficinas de la casa distribuidora de la película y en el teatro donde se exhibía notificando a esa entidaqd la orden de suspensión, levantando las actas correspondientes y dando cuenta al Secretario de Gobernación. Igualmente se procedió a sellar las dos cajas que contienen los once rollos de la 'film».

Esta tarde, a las cinco, en los estudios de la Royal se hará una exhibición privada de la cinta cinematográfica motivo de la protesta para decidir la Comisión Revisora si reitera o suspende el permiso de exhibición que le fué concedido por la misma con fecha 4 del actual, con tre votos a favor y dos en contra, uno de éstos del doctor Oscar Barceló, Presidente, entonces, de la citada Comisión.

Asistirán a esa exhibición los miembros de la Comisión, los Secretarios de Estado y Gobernación, señores Campa y del Prado; el Ministro de Alemania, el Embajador de los Estados Unidos, el gerente en Cuba de la firma autora de la película, el señor Néstor Lao Borges, Presidente de la Unión de Empresarios Cinematográficos; el señor Ernesto P. Smith, por los distribuidores, y los periodistas encargados de la información en las Secretarías del Interior y de Estado.

Recientemente informó el cable que esa película había sido suspendida en la República Argentina y en otras naciones, por considerarla ofensiva los respectivos Gobiernos para una nación amiga.

Riña tumultuaria de artistas de cine en un hotel de N. York

La Policía disolvió la junta en pocos minutos. Uno de los promotores fué Eddie Cantor

NUEVA YORK, junio 20. (Exclusivo).—Celebridades del teatro y del cine fueron echadas a la calle por la policía neoyorquina hoy, durante una trifulca en el Hotel Edison.

Ruddy Vallée, Eddie Cantor, Bill Robinson, Harry Richman, Morton Downey y otros muchos artistas sostuvieron una riña tumultuaria en un salón del Edison, en el cual se reunieron 700 artistas, miembros de la «Asociación Americana de Actores», citados por la presidenta, Sofía Tucker, para explicarles que las acusaciones formuladas contra ella y otros miembros de esa entidad, eran falsas.

Cuando Eddie Cantor renunció su puesto de presidente honorario de la asociación, se dijo que su gesto obedecía al hecho de que la «Federación de Artistas» había usado fondos recaudados por los artistas para ayudar a sus colegas sin empleo, para entregarlos al fondo general de la «American Federation of Labor», del cual es miembro la «Federación de Actores».

Sofía Tuckner negó los cargos. Ruddy Vallée, Robinson y varios más protestaron ruidosamente y un actor llamado Ernie Mack, alegó que la rubia Helen Johnson, bailarina de un teatro local, lo había mordido en el cuello. Otra muchacha, del grupo de bañistas de Billy Rose, se desmayó, siendo sacada del salón en brazos.

El tumulto adquirió proporciones descomunales y alguien del hotel llamó a la policía. Acudieron tres autos llenos de agentes y la reunión fué disuelta en pocos minutos.

Presentó credenciales el nuevo embajador de los Estados Unidos

BUENOS AIRES, junio 20. (Havas).—Norman Armour, nuevo embajador de los Estados Unidos en la Argentina, presentó hoy credenciales al Presidente Ortiz.

El Secretario de Educación celebrará una reunión con todos los directores de institutos de Segunda Enseñanza

Tratarán de las reformas más urgentes en esos planteles. Serán equiparados los graduados de la Técnica Industrial, «especializados en Agricultura», con los de las Granjas

Se encuentra ya en estudio la equiparación de los títulos de los graduados de la Escuela Técnica Industrial de Varones «Enrique José Varona», especializados en Agricultura, con los que expiden las Granjas Escuelas de la Secretaría de Agricultura.

Como quiera que una y otras dependen de distintos departamentos del Estado, las secretarías de Educación y Agricultura, vienen laborando en este estudio funcionarios de ambos departamentos.

Un funcionario de la Secretaría de Agricultura ha celebrado ya diversas entrevistas con el director de la Enseñanza de la Secretaría de Educación, y en el día de hoy se habrán de reunir, para ultimar detalles, con los secretarios de Educación y Agricultura, doctor Cleto A. Guzmán e Ing. García Montes.

Crisis en una escuela cubana en el extranjero

La doctora Benilde Remond Isern directora del Instituto San Carlos de Key West, Florida, visitó la Secretaría de Educación en el día de ayer declarando que la escuela cubana que dirige se encuentra atravesando una seria crisis.

Dicha escuela fué fundada con un fin patriótico, en 1871, por los emigrados cubanos, que le pusieron San Carlos en honor al Padre de la Patria, Carlos Manuel de Céspedes.

Con recolectas y suscripciones fueron sosteniéndola desde su fundación.

Por una ley de la República se concedió un crédito para levantar un edificio para la misma y otro de 200 pesos para su sostenimiento, pero esa consignación mensual se ha visto reducida recientemente al cincuenta por ciento, según se informa, y se adeudan además las mensualidades de abril, mayo y junio del año en curso y de noviembre y diciembre del pasado año.

La escuela cuenta con 90 alumnos cubanos inscriptos, siendo tres las profesoras cubanas que ofrecen las clases ateniéndose a los planes de estudio vigentes en Cuba.

Dichas maestras desean cobrar directamente sus sueldos, en lo adelante, por la Secretaría de Educación Pública de Cuba.

Actualmente ellas envían todo lo que recaudan por distintos conceptos a un comité administrativo que preside el señor José C. Sánchez, también cubano, que es el que se encarga de distribuir después las cantidades.

Reunión de los directores de Institutos

El doctor Cleto A. Guzmán, Secretario de Educación, ha citado a todos los directores de Institutos de Segunda Enseñanza para sostener con ellos un cambio de impresiones el próximo día 30.

Tratarán de la segunda enseñanza en general y las reformas inmediatas que en la misma podrían introducirse.

Ya la comisión reorganizadora de la segunda enseñanza elevó el informe correspondiente y del mismo se dió cuenta en un Consejo de Secretarios.

Amplio estudio sobre la situación azucarera en el mundo en caso que estalle la temida guerra europea

La contienda bélica afectaría a naciones que producen más del 25 por 100 de la producción mundial. En los EE. UU. se producen 1.500,000 tons. Emplean 100,000 hombres

En el Negociado de Biblioteca, Canje y Publicaciones de la Secretaría de Comercio, se ha recibido una interesante información publicada en la revista mensual, órgano del Centro Azucarero Argentino, titulada «La Industria Azucarera», correspondiente al mes de abril, en la que se indica cuál sería la situación del mercado azucarero mundial en caso de producirse un conflicto armado en Europa.

En dicha trabajo, basándose en un telegrama de Washington, se dice que los peritos gubernamentales en cuestiones de producción azucarera observan atentamente los acontecimientos europeos a causa de que el estallido de una guerra, afectaría a países que producen más del 25 por ciento del azúcar mundial, lo que, como es lógico, repercutiría en el comercio mundial y en el nivel de precios. Se agrega que hasta ahora no se han notado en los mercados azucareros los efectos de esos temores, a pesar de lo ocurrido en el mercado de valores. Esto se atribuye a la relativa estabilidad del mercado, a la abundante existencia mundial del producto y al hecho de que el mundo tiene recursos en caña de azúcar que exceden a las actuales necesidades del consumo.

Consideran los expertos que si estalla la guerra en la actual primavera —según a dicho Boletín Argentino— la plenitud de sus efectos económicos no se notaría hasta el otoño, cuando se nota la escasez de siembras de remolacha en Europa. Además, en caso de guerra, la mayoría de los países productores de azúcar tendrán que recurrir rápidamente a la fiscalización gubernamental de la producción y del precio. La experiencia de la última conflagración bélica indica que, sin ambas medidas el costo tendería a elevarse en forma exorbitante.

La entrada de los países de Europa Central en la guerra eliminará sus excedentes exportables, que serán absorbidos por sus tropas. Además, el alistamiento de hombres hará disminuir el cultivo y producción de remolacha.

Los Estados Unidos producen 1 millón 500 mil toneladas de azúcar de remolacha, industria en la que se ocupan 100,000 personas. En Europa se emplean en esa industria unos 500 mil hombres, la mayoría de los cuales se necesitarían para el servicio militar.

Hacen notar esos peritos norteamericanos que Cuba, Filipinas, Hawaii y Puerto Rico tienen grandes plantaciones de caña de azúcar que pueden ser utilizadas rápidamente. En la Unión Americana puede aumentar considerablemente la producción azucarera en Florida y Lousiana.

Por último se dice que los cambios más importantes ocurridos en el mundo azucarero, en comparación con el estado en que se hallaba durante la Guerra Mundial, son: primero: el Japón se basta a sí mismo en la producción de azúcar, gracias a los cultivos en Formosa, que la permiten un saldo exportable; segundo: Java perdió su dominio en los mercados del Extremo Oriente, puesto que Japón y China no necesitan como antes el azúcar de ese origen; tercero: el pacto azucarero de Londres proporcionó experiencia en el manejo del mercado, que hará más fácil que se adopten medidas de fiscalización en caso de guerra.

Creen los expertos que, de producirse una conflagración, es poco probable que se permita en los Estados Unidos, un aumento de precio superior a ocho centavos por libra.

Visitaron anoche nuestra redacción los miembros de la Tennessee Press Association, que se encuentran en la Habana invitados por la Corporación Nacional de Turismo. Acompañaban a los visitantes el señor Eusebio L. Dardet, competente Comisionado de Turismo en representación del doctor Luis Machado, Presidente de la Corporación; el Cónsul de Cuba en Chattanooga, señor José Miguel Ribas y el señor Carlos Cuartas, de la Corporación de Turismo. En la foto aparecen el presidente de la entidad periodística Mr. Roy W. Woodfin; Mr. Ray C. Caleson, secretario; Mrs. Ray C. Caleson, miss Woodfin y miss Ruth Rives. Fueron atendidos por nuestro Jefe de Redacción, señor B. Jiménez Perdomo, e hicieron cálidos elogios de la organización del DIARIO DE LA MARINA.

Produjeron daños las inundaciones al oeste de Texas

COLORADO CITY, Texas, junio 20. (AP).—Los copiosos aguaceros aumentaron el caudal de agua de los ríos al oeste de Texas, los que se han desbordado inundando carreteras y puentes. Los ríos causaron la muerte a una persona y obligaron a 200 o 300 familias a abandonar sus casas.

El río Colorado arrastró un puente ferroviario y un puente de la carretera, destruyendo otros dos más pequeños. Tanto el tráfico por ferrocarril como por carretera está paralizado.

Rusia quiere el apoyo británico contra el Japón

Sobre este asunto, aseguran en Berlín, gira el problema del Pacto. Rusia lo niega

MOSCU, Rusia, junio 20. (Havas). La Agencia Tass dió a la publicidad un comunicado en el que se dice que «ciertos periódicos alemanes han publicado la noticia de que en las conversaciones con Inglaterra y Francia, el gobierno soviético insiste en que se dé garantías a sus fronteras en Asia, y que ello es el gran obstáculo para la concertación de la alianza. Tass está autorizada para aclarar que semejante informe está completamente desprovisto de fundamento».

Ratifica la Agencia Alemana D N B sus informes sobre las garantías

BERLIN, junio 20. (Havas). — La Agencia D N B publica un desmentido de la cancillería británica, en el que se afirma que no se ha enviado instrucciones nuevas al embajador de Inglaterra en Moscú, Sir William Seeds, acerca de la ampliación al Asia del pacto de ayuda mutua y garantía de fronteras. Sin embargo, en una nota de la propia D N B, agregada al informe de referencia, la Agencia sostiene que el Gobierno soviético ha demandado esa extensión y agrega que «es evidente que Inglaterra no puede satisfacerla por el momento, pues ¿podría ayudar a Rusia en el Extremo Oriente cuando por sí misma asiste, impotente, a la ruina de su política china, en Tien Tsin?».

Reitera la Agencia alemana D N B, que Rusia exige a Inglaterra la promesa de que le ayudará en caso de una guerra con el Japón

BERLIN, junio 20 (AP).—La Agencia oficial de noticias D N B reitera esta noche la información de los periódicos alemanes al efecto de que «la cuestión de una promesa por escrito de Inglaterra de ayudar a Rusia en caso de conflicto con el Japón es el obstáculo que dificulta las negociaciones anglo-soviéticas».

D N B niega, sin embargo, que los periódicos hayan afirmado que las negociaciones no progresan a causa de que Rusia pide garantías para sus fronteras del Lejano Oriente.

Dice D N B que la promesa de Inglaterra de ayudar a Rusia, «no tiene nada que ver con la garantía de las fronteras» y asegura que el mentís de la Tass «no puede acelerar las negociaciones, hecho que es causa de gran ansiedad para la política exterior de la Gran Bretaña en vista de la tensión anglo-nipona en Tien Tsin».

Gestionan que los E. U. emitan papel por $2,000.000.000

Los autores del proyecto amenazan con oponerse a diversas leyes urgentes

WASHINGTON, junio 20. (AP).—Los partidarios en el Senado de expansión del currency de dos mil millones de pesos amenazan con oponerse a la aprobación de todas las leyes importantes a menos de que el gobierno haga concesiones a sus demandas sobre la emisión de billetes.

Evitando cuidadosamente emplear la palabra filibusterismo, pero refiriéndose indudablemente al propósito de apelar a ese procedimiento, dijeron que ciertos proyectos deberán ser aprobados para el 30 de junio a fin de evitar serias consecuencias al gobierno y agregaron que muchos discursos probablemente impedirán que tales proyectos se conviertan en leyes de la nación.

Los líders de la administración aunque confían en las tácticas de los partidarios de la expansión monetaria no darán los resultados que apetecen.

Los funcionarios del Tesoro han declarado en distintas ocasiones que a menos de que la ley de impuestos sea aprobada para el 30 de junio el gobierno perderá una importante cantidad de ingresos.

Además, las maniobras de los filibusteros amenaza al proyecto monetario que concede autoridad al Tesoro para continuar el fondo de estabilización internacional de $2,000 millones.

McCarran y Thomas son los autores del proyecto de expansión y piden que se reduzca el fondo de estabilización a quinientos millones de pesos y que los mil quinientos millones restantes más quinientos millones de pesos que les agregue el Tesoro sean la garantía para la emisión de dos mil millones papel.

Empeora a diario la situación de los 1,500 británicos que están sitiados en Tien Tsin

Evacuan la Concesión las mujeres y niños, quienes serán llevados a unas playas a doscientas millas de aquélla. A los empleados chinos se les amenaza por medio de cartas

EL JAPON ESPERA QUE LOS INGLESES FORMULEN EN BREVE PROPOSICIONES QUE SEAN SATISFACTORIAS

TIENTSIN, junio 21. (Miércoles). (AP).—Un grupo de 120 mujeres y niños de nacionalidad inglesa comenzó a abandonar hoy la Concesión británica de Tientsin al iniciarse la segunda semana del bloqueo japonés que no ofrece señales de decaimiento.

El general Gen Sugiyama, jefe de las fuerzas expedicionarias japonesas del Norte de China, acusó a la Gran Bretaña de haber perdido sus derechos como neutral por la política de ayuda al Generalísimo Chiang Kai Shek.

En una nota publicada por su cuartel general en Peiping, el general Sugiyama declara que las fuerzas a su mando seguirán una política «resuelta» respecto a la Concesión británica de Tientsin hasta que Inglaterra reconozca el «nuevo orden del Japón en el Asia Oriental» y coopere a establecerlo.

Algunos de los refugiados embarcaron en un vapor anoche y se hicieron todos los preparativos con el fin de que durante el día de hoy pueda salir todo el grupo.

Las mujeres y los niños embarcan en un pequeño vapor de río para Tangku, puerto de Tientsin en la desembocadura del río Hai. Allí serán trasbordados a los vapores «Wing Sang» y «Sheng King» que los llevarán a las playas de Peh Tai-Ho y Chin Wang-Tao, a unas 200 millas al norte de esta ciudad.

Los sitiados, en su mayor parte, pensaban haber salido de Tientsin para sus casas de verano, pero tuvieron que demorar el viaje debido al bloqueo impuesto por los japoneses.

La situación de los alimentos detrás de las alambradas electrificadas con que los japoneses han rodeado a las concesiones inglesa y francesa no ha variado, a pesar de las declaraciones del general Sugiyama de que los japoneses «harían todo lo posible por facilitar la entrada de víveres».

Los barcos japoneses que prestan servicio de patrulla en el río Hai siguen impidiendo a los «sampangs» que desembarquen víveres en la Concesión [illegible] y la agencia Domei [illegible] de que los sembradores de legumbres de las fincas que se hallan fuera de Tientsin han acordado espontáneamente declarar un boicot a dicha área. Se dice en uno de los despachos de la agencia Domei que los agricultores han acordado vender solamente en la zona controlada por los japoneses.

Los 1,500 ingleses que se hallan virtualmente prisioneros dentro de la Concesión, corren ahora el peligro de perder los servicios públicos más vitales a causa de que los empleados chinos han comenzado a abandonar sus puestos, temerosos de que se lleven a cabo las amenazas de muerte que se han hecho a sus familiares.

Los obreros chinos del acueducto, de la fábrica eléctrica, así como de otros departamentos y la misma policía han recibido amenazas en sentido de que si no abandonan sus puestos serán muertos sus familiares que residen fuera de la Concesión.

Aunque no se sabe de dónde proceden las cartas, tanto los chinos como los ingleses creen que proceden de los militares japoneses, quienes las han enviado después de hacer un censo de las familias de los empleados de la Concesión.

El cónsul general japonés Sjigenori Tashiro informó a los cónsules extranjeros acerca de la electrificación de la alambrada que rodea las concesiones a fin de que notifiquen a sus nacionales el peligro, para evitar desgracias personales. Hasta ahora nadie ha sido perjudicado por esa alambrada.

Los japoneses se han negado a revelar el voltaje de la corriente, diciendo que se trata de secretos militares.

Los representantes del ejército japonés no han querido decir si se trata de dar muerte a cualquiera que intente pasar la barrera sin permiso de las autoridades niponas, pero en la Concesión francesa se sostiene que la alambrada lleva una corriente con voltaje suficiente para causar la muerte instantánea.

En los círculos oficiales japoneses se predice que los ingleses harán proposiciones que romperán en breve el «impasse». Esta creencia se ha visto reforzada con la llegada, desde Hsingking, de Sotomatsu Kato, canciller de la Embajada del Manchukuo, que había prestado servicios en la Embajada japonesa en Londres.

Dícese que continúan las negociaciones entre la Cámara de Comercio de China y el ejército japonés acerca del levantamiento del bloqueo para los chinos durante los tres días de las fiestas del Dragón, que comienzan hoy.

En los centros chinos se dice que los propietarios de hoteles chinos se reunieron y acordaron pedir que las concesiones extranjeras sean devueltas a China. También han acordado ofrecer alojamiento a mitad de precio a todos los chinos que abandonen las concesiones y se vayan a vivir a sus establecimientos.

Protestan los americanos de las medidas tomadas por los japoneses en Kulangsu

TOKIO, junio 20. (AP).—La adopción de más enérgicas medidas en relación con el establecimiento internacional de Kulangsu, en Amoy, por parte de los japoneses, ha dado por resultado nuevas representaciones por el gobierno americano, según se dice en los centros bien informados.

Eugene H. Dooman, Encargado de Negocios de los Estados Unidos, visitó ayer el ministerio de Estado para presentar una protesta, y se tiene entendido que durante la visita se trató también del bloqueo a las concesiones inglesa y francesa de Tientsin.

El príncipe Kotohito Kanin, jefe del Estado Mayor del Ejército japonés, y el ministro de Estado Hachiro Arita, fueron recibidos por el Emperador, a quien dieron cuenta de los últimos acontecimientos en Tientsin, mientras distintas autoridades aseguran que el «Japón ocupa ahora una posición favorable y corresponde a los ingleses buscar la fórmula de paz».

Sir Robert Craigie, Embajador británico, «ha dado a conocer sus puntos de vista» acerca del arreglo del pleito de Tientsin en conversaciones con Arita, antes de que éste fuera a dar cuenta al Emperador.

Los japoneses, por lo general, creen que las manifestaciones hechas ayer por el Secretario de Estado americano Hull son «naturales» y «razonables», indicando que los Estados Unidos han asumido el papel de observadores interesados.

La prensa fascista cree que Inglaterra ha fracasado en Asia

ROMA, junio 20. (Havas).—«Impotencia absoluta de Inglaterra» «El prestigio británico electrocutado en Tientsin», y «Tientsin se transforma en un campo de concentración inglés». Tales son los títulos con que los principales periódicos romanos comentan hoy la situación existente en ese puerto chino.

«La actuación política es desastrosa para las democracias», escribe hoy el periódico «Resto del Carlino», para agregar que los reveses sufridos por Inglaterra y Francia son signos ciertos de su «crepúsculo imperial».

Búscase solución a problemas vitales para la nación

Abordará la Confederación de Corporaciones, la cuestión de los inmigrantes indeseables

El señor José Manuel Casanova se ha hecho cargo nuevamente de la presidencia de la Confederación de Corporaciones Económicas de Cuba, después de la licencia que le fué concedida con motivo de su viaje a los Estados Unidos, del cual regresó el domingo último.

El secretario de la Confederación, señor Roberto de Guardiola, informó al señor Casanova acerca de los asuntos que se encontraban sometidos al estudio de la organización mencionada, así como de los trabajos realizados en relación con el cumplimiento de los acuerdos adoptados en la Asamblea Nacional de Corporaciones Económicas, celebrada durante los último días del anterior mes de mayo.

Teniendo en cuenta estos informes, así como las iniciativas que el señor José Manuel Casanova se propone desarrollar desde la presidencia de la Confederación de Corporaciones Económicas de Cuba, el propio señor Casanova confeccionó un plan que comprende los trabajos más urgentes o inmediatos, entre los cuales se encuentran los siguientes:

1.—Reunión de la Junta Ejecutiva de la Confederación de Corporaciones Económicas, el viernes próximo, para conocer las gestiones realizadas por el señor José Manuel Casanova en Washington, en relación con el Tratado de Reciprocidad y otros problemas de carácter económico.

2.—Constitución de las comisiones que tendrán a su cargo el cumplimiento de las resoluciones adoptadas por la Asamblea Nacional de Corporaciones Económicas, creando las delegaciones provinciales y las secciones que requieren la importancia y el número elevado de entidades agrícolas, industriales y comerciales de toda la República, que integran la Confederación mencionada.

4.—Celebración de reuniones mensuales de la Asamblea General, para mantener un contacto constante y frecuente con los delegados de todas las corporaciones afiliadas, que por la trascendencia de los problemas sociales y económicos, se considera indispensable.

5.—Informe de la Comisión integrada por miembros de la Confederación, que está estudiando el problema planteado con motivo de la depreciación de la moneda nacional de plata y las medidas adoptadas en este sentido por el Gobierno.

6.—Informe de la Comisión designada para estudiar las consecuencias que pueden derivarse de la entrada en Cuba de las llamadas inmigraciones indeseables.

Estos trabajos no constituyen toda la labor que la Confederación se propone llevar a efecto, en defensa de los cuantiosos intereses que representa. Son, solamente, aquellos problemas más urgentes o apremiantes, que el señor José Manuel Casanova desea dejar ultimados en un plazo muy breve.

En la próxima sesión de la Junta Ejecutiva se tratará, asimismo, de la creación de impuestos y de la acuñación de moneda de plata.

ESTADO DEL TIEMPO

Pronóstico para hoy miércoles:

Vientos del nordeste al sudeste, principalmente flojos a frescos; cielos despejados y parte nublados; algunas turbonadas probables en la mitad occidental.—**Observatorio Nacional.**

M.E.C.D. 2016

ACORDO EL GOBIERNO APELAR CONTRA UNA DRASTICA INSTRUCCION DEL TRIBUNAL SUPERIOR ELECTORAL

Nacionalistas y liberales tienen ganados los dos primeros lugares en las afiliaciones de La Habana

Cifras anotadas por los demás partidos en la provincia. La coalición socialista democrática—PL, PUN y CND—tiene una gran mayoría. Lugar que ocupará cada Partido

En la Habana hasta el lunes 19.

Resultado de las afiliaciones en el municipio de la Habana hasta el tercer parte oficial, o sea el reporte que comprende los días 17, 18 y 19. Los cuarentitrés barrios están clasificados por juntas municipales electorales.

Los barrios que están bajo la clasificación de la Junta del Norte, arrojan los siguientes datos:

Nacionalista, 1841; Liberal, 1998; Comunista, 361; Auténtico 826; Unión Revolucionaria 308; ABC, 353; Conjunto, 399; Popular, 569; Acción Republicana, 595; Agrario, 135; Realista, 192; Demócrata, 715.

Junta del Vedado: Nacionalista, 1119; Liberal, 1199; Comunista 309; Auténtico, 855; Unión Revolucionaria, 249; ABC, 573; Conjunto, 787; Popular, 269; Acción Republicana, 646; Agrario, 270; Realista, 440; Demócrata, 433.

Junta del Centro: Nacionalista, 2295; Liberal, 1501; Comunista, 317; Auténtico, 581; Unión Revolucionaria, 179; ABC, 259; Conjunto 697; Popular, 268; Acción Republicana, 803; Agrario, 124; Realista, 967; Demócrata, 391.

Junta del Oeste: Nacionalista, 382; Liberal, 1144; Comunista, 246; Auténtico, 1156; Unión Revolucionaria, 433; ABC, 523; Conjunto, 1062; Popular, 346; Acción Republicana, 671; Agrario, 642; Realista, 134; Demócrata 482.

Junta del Sur: Nacionalista, 1043; Liberal, 1194; Comunista, 301; Auténtico, 458; Unión Revolucionaria, 211; ABC, 242; Conjunto, 850; Popular, 455; Acción Republicana, 292; Agrario, 63; Realista, 286; Demócrata, 265.

Junta del Este: Nacionalista, 1838; Liberal, 1445; Auténtico 673; Unión Revolucionaria, 262; ABC, 434; Conjunto, 692; Popular, 505; Acción Republicana, 823; Agrario, 298; Realista, 637; Demócrata, 428.

Totales:

Esto arroja los siguientes totales por Partido en la Habana:

Nacionalista	39.868
Liberal	27.318
Auténtico	18.305
Conjunto	13.810
Acción Republicana	13.000
Demócrata Republicano	11.397
Comunista	10.914
Unión Revolucionaria	10.391
ABC	9.178
Realista	6.602
Popular Cubano	5.664
Agrario	4.262

De la población electoral en la Habana, 318.898 se han afiliado —según los reportes a las juntas correspondientes. 169,801—. Aparecen sin afiliar, 149,097.

Cómo se hallan provincialmente.

Hemos tenido ocasión de revisar los partes oficiales que constan en algunos Partidos, dando cuenta del resultado de las afiliaciones en la provincia de la Habana.

Estos informes pueden considerarse completos, porque salvo muy escasos reporters, se han recibido en las aludidas oficinas políticas la suma de esas actividades en todos los términos municipales de esta Provincia.

A juzgar por esos datos, teniendo en cuenta las cifras de afiliación en el municipio capitalino, o sea por la suma de unas y otras, los partidos en la provincia de la Habana guardan un orden en la proporción de las inscripciones alcanzadas muy similar al que conservan en la Capital de la República

El orden es al presente así:

1—Partido Nacionalista.
2—Partido Liberal
3—PRC (Auténtico).
4—Acción Republicana.
5—Conjunto.
6—Demócrata Republicano.
7—Unión Revolucionaria.
8—Comunista.
9—ABC.
10—PNR (Realista).
11—Popular.
12—Agrario.

Tal es la relación que guardan los Partidos en la Habana provincialmente, según el segundo parte oficial.

Los que integran la coalición Socialista Democrática alcanzan en ese escrutinio provincial 115.782 afiliaciones. Los del Bloque Popular suman 36.085, con total de 151.867.

Los de la oposición suman afiliaciones por 68.178.

La lucha de dos partidos está expresada suficientemente en el hecho de que el Conjunto Nacional Democrático alcanza el quinto puesto con 18.769, y el Demócrata Republicano, el puesto siguiente, con 15.269 afiliaciones.

El primer lugar en cada término.

Tienen los Partidos el primer lugar en las afiliaciones en los términos que aquí se relaciona:

Alquízar, el Nacionalismo; Bauta, el Partido Liberal; Batabanó, el Conjunto; Bejucal, el Liberal; Caimito, PUN; Guanabacoa, Liberal; Güines, Liberal; Güira, Conjunto; Jaruco, PUN; La Salud, Liberal; Madruga, Liberal; Marianao, Liberal; Melena del Sur, Liberal; Nueva Paz, PUN; Quivicán, Liberal; Regla, PUN; San Nicolás, Liberal; San Antonio de los Baños, Liberal; San José de las Lajas, Liberal; Santa María del Rosario, Liberal; Santa Cruz del Sur, Demócrata Republicano; Habana, Nacionalista.

Guardarán la proporción actual.

El Partido Nacionalista ha alcanzado en esta Provincia la cifra de cincuenta mil afiliaciones.

Le sigue el Partido Liberal en las alcanzadas.

Existe la impresión de que en los dos primeros partes a las Juntas está comprendido el sesenta por ciento de las afiliaciones; y, basado en ese cálculo, que los Partidos guardarán la proporción que actualmente tienen.

Exceso de afiliaciones.

En el orden de las anomalías que se están registrando ya en las afiliaciones, que hacen temer que en muchos casos aparezcan afiliados más electores que los que hay en el distrito, se ofrece el caso de Santa Cruz del Norte, en esta Provincia, donde habiendo sólo 4,800 electores, según el parte de los seis primeros días de afiliaciones, ya se habían afiliado 3,653.

La impresión es que allí los inscriptos en más de un Partido serán muchos.

Máximo Gómez

Nos telegrafía desde Máximo Gómez el doctor José Elías Olivella y nos dice: «Hasta este momento el resultado de las afiliaciones en el término es el siguiente: Conjunto, 1,460; Auténticos, 442; Liberal, 267; Realista, 252; Nacionalista, 146; ABC, 76; Comunista, 34; A. Republicana, 31; Demócrata Republicano, 27; U. Revolucionaria, 13; Agrario, 6.

Los nacionalistas, en Calabazar de Sagua

CALABAZAR DE SAGUA, junio 20. (Por telégrafo al DIARIO).—Con gran entusiasmo y orden prosiguen los partidos políticos los trabajos de reorganización en este término.

Según los datos facilitados por el presidente de la Junta Municipal, los partidos políticos hasta hoy han presentado las siguientes inscripciones: Nacionalistas, 1,828; ABC, 742; Liberal, 680; Auténtico, 503; Unión Revolucionaria, 488; Demócrata Republicano, 446; Comunista, 153; Conjunto, 34; Realista, 21.—**Mena**, corresponsal.

Los liberales en Morón

MORON, junio 20. (Por telégrafo al DIARIO).—Según los datos suministrados por la Junta Municipal Electoral los partidos políticos en cuanto a las afiliaciones hasta el día de ayer se hallan en el siguiente orden: Liberal, 6,337; U. Nacionalista, 5,720; Demócrata Republicano, 4086; Auténtico, 3,743; Conjunto, 2,994; ABC, 673; Comunista, 497; Unión Revolucionaria, 472; A. Republicana, 216; Realista, 205 y Agrario 39.

Se han afiliado hasta la fecha en Morón 24.982 electores. Enrique Sori, Morón 24.982 electores.—**Enrique Sori**, corresponsal.

Cifras de Lajas

LAJAS, junio 20 (Por telégrafo al DIARIO).—Los últimos informes facilitados por la Junta Municipal Electoral, hasta ayer día 19, rezan que han sido presentadas las afiliaciones siguientes: Liberal, 1,078; Auténtico, 1,009; ABC, 578; Demócrata Republicano, 570; Conjunto 543; Realista 179; A. Republicana, 128; Nacionalista, 102; Unión Revolucionaria, 57; Comunista, 44.—**Gómez Fleites.**

El estado en Santiago de Cuba

SANTIAGO DE CUBA, junio 20. (Por tele-radio, al DIARIO)—Continúan con entusiasmo las afiliaciones de los partidos políticos en todos los barrios, estando en primer lugar el Partido Liberal; en el segundo, el Nacionalista; en el tercero, el Demócrata Republicano; en el cuarto, el Conjunto.

En Holguín, el Partido Liberal tiene el primer lugar, siguiéndole el Auténtico que también tiene el primer lugar en Mayarí.

Los partidos Comunista y Realista, tienen pocas afiliaciones en la provincia.

Holguín

Desde Holguín nos telegrafía el doctor Pardo Machado, para informarnos que en los nueve días transcurridos en ese término, el Partido Liberal ha hecho 15.300 afiliaciones.

En Pedro Betancourt

PEDRO BETANCOURT, junio 20. (Por telégrafo al DIARIO).—El resultado de las afiliaciones de los partidos políticos en este término hasta el día de hoy, es el siguiente: Demócrata Republicano, 1,142; Liberal, 863; Auténtico, 700; Conjunto, 547; Acción Republicana, 498; Nacionalista, 291; ABC, 200; Comunista, 184; Realista, 112. Los demás partidos no llegan a cien afiliaciones. Se esperan más afiliaciones que electores, encontrándonos la junta recargada de trabajo por no haber nombrado personal, existiendo muchas duplicidades.

—Se efectuó el sepelio de la madre del Representante a la Cámara por esta provincia, señor Manuel García Herrera, fallecida ayer en Matanzas, Doña Elvira Herrera. Constituyó su entierro una manifestación de duelo, habiendo despedido el duelo el capitán Vallallo, ayudante del coronel Pedraza, quien concurrió en representación de éste.—**Agramonte**, corresponsal.

Escrutinio de afiliaciones

GUINES

Liberal	2640
Nacionalista	2612
Conjunto	1307
U. Revolucionaria	247
Comunista	415
Realista	98
Demócrata	1029
A. Republicana	1077
ABC	259
Auténtico	447
Agrario	35
Popular	74

MELENA

Liberal	1133
Nacionalista	847
Conjunto	401
U. Revolucionaria	17
Comunista	91
Realista	0
Demócrata	1085
A. Republicana	172
ABC	91
Auténtico	437
Agrario	0
Popular	0

SAN NICOLAS

Liberal	1488
Nacionalista	620
Conjunto	822
U. Revolucionaria	239
Comunista	95
Realista	28
Demócrata	403
A. Republicana	330
ABC	73
Auténtico	9[illegible]
Agrario	0
Popular	[illegible]

En Remedios, según informe de José Carratalá, secretario de la administración municipal de aquí, los Demócratas Republicanos han alcanzado 3,136 afiliaciones. El Partido que le sigue, es el liberal, tiene 1,549.

Nuevo presidente sustituto de Junta

La Sala de Gobierno de la Audiencia, en sesión del pasado lunes, acordó designar al doctor José Rafael Mendizábal Montalvo, Juez Correccional Nocturno de la Sección Primera, para Presidente Sustituto de la Junta Municipal Electoral del Sur.

No fué reconocido «Joven Cuba Septembrista» como partido

El Tribunal Superior Electoral, en su sesión de ayer acordó no haber lugar a reconocer la existencia de Joven Cuba Septembrista como partido nacional, ni por tanto a ordenar su inscripción en el registro correspondiente del Tribunal. Esa negativa es a consecuencia de que aparece de la comprobación llevada a cabo por las Juntas Municipales Electorales que de las adhesiones traídas, más de dos mil no figuran como electores en los registros permanentes respectivos, con lo que el número de aquéllas resulta inferior al de veinte mil exigido por el artículo 292 del Código Electoral.

CIENFUEGOS	
PUN	4.710
Partido Liberal	4.583
Demócrata Republicano	3.604
CND	3.470
PRC	3.327
ABC	2.152
PNR	1.113
PUR	694
Partido Comunista	663
PAN	405
CIFUENTES	
Demócrata Republicano	2.294
Partido Liberal	509
Unión Nacionalista	816
Unión Revolucionaria	297
Auténticos	106
Conjunto	244
Realistas	226
Acción Republicana	33
ABC	63
SAN LUIS, Pinar del Río	
Liberales	2.197
Conjunto	1.652
Demócrata Republicano	1.296
Unión Nacionalista	421
Auténticos	188
Acción Republicana	158
Realistas	88
Unión Revolucionaria	57
ARTEMISA	
Liberales	3.814
Conjunto	2.102
Nacionalistas	1.615
Acción Republicana	1.529
Realistas	152
Auténticos	348
Demócrata Republicano	160
Comunistas	42
Partido Agrario Nac.	15
ABC	347
Unión Revolucionaria	64
SAN NICOLAS	
Partido Liberal	1.488
Partido Auténtico	913
CND	822
Unión Nacionalistas	627
Demócrata Republicano	403
Acción Republicana	330
Unión Revolucionaria	239
Partido Comunista	95
ABC	79
Partido Popular	59
Partido Realista	28

Asaltan mesas de afiliaciones en Matanzas

MATANZAS, junio 20. (Por telégrafo, al DIARIO).—Juan Cruz y Luciano Boffill, miembros de la mesa de inscripción del Partido Nacionalista en el barrio de San Severino, denunciaron esta noche que un grupo de individuos integrado por el Administrador de la Zona Fiscal de ésta y otros asaltó dicha mesa en Tello Lamar 55, llevándose la documentación de ese organismo.

Posteriormente trataron de efectuar lo mismo en el local de inscripciones del barrio de Colón, situada en Contreras 39, donde se produjeron con tal motivo varios disparos, sin que pudieran alcanzar su propósito debido a la oportuna presencia de las autoridades. **Lovio**, Corresponsal.

Ferrara a Las Villas

Por la vía central sale en la mañana de hoy rumbo a Santa Clara, para realizar una excursión política visitando diversos términos de aquella Provincia, el doctor Orestes Ferrara.

En la ciudad de Santa Clara, tendrá celebración un almuerzo de los dirigentes del Partido Liberal para brindar el último impulso a las afiliaciones liberales dentro de los cinco días que quedan para que puedan verificarse las mismas.

HEMORROIDES

Su tratamiento racional

Todo paciente de hemorroides debe saber, que con la Pomada Midy conseguirá rápidamente:

1º La desaparición de punzadas, irritación y escozor;
2º La descongestión de las venas y la reducción de los mamelones;
3º La detención de hemorragias;
4º Facilidad en las deposiciones.

La Pomada Midy no es solamente una simple pomada calmante, sinó un *verdadero tratamiento* que por sus extractos de Castaña de las Indias y de Hamamelis actúa directamente sobre la circulación. La Pomada Midy cura las hemorroides.

La Pomada Midy se vende en todas las Farmacias y Droguerías. Se acompaña al tubo una cánula especial que permite alcanzar las hemorroides por muy internas que sean.

LABORATOIRES MIDY, 67, Avenue de Wagram, PARIS

POMADA MIDY

Calma · Descongestiona · Cura

Notas de Cabaiguán

La Festividad de San Antonio

Estuvieron de días en la festividad de San Antonio algunos caballeros a los que me es grato felicitar con motivo de su onomástico. Sea pues mi saludo para el señor Antonio Rodríguez Yañez, Alcalde Municipal de ésta, así como también para el Dr. Antonio Marqués Pomar, conocido abogado y Presidente del Club de Leones en Cabaiguán; el señor Antonio Martínez, idóneo Administrador de Correos de esta localidad; el señor Antonio Crespo Guerra, el señor Antonio Crespo Calderón y el señor Antonio Hernández, miembro del Ejército Constitucional.

También celebraron su santo los estimados jóvenes Antonio Arias Cañizares y Antonio Gómez Capestany.

Reitéroles a todos mis saludos más efusivos.

Próxima Boda

Dentro de breves días se celebrará la boda de la bella y simpática señorita Josefina Pérez Respaldiza, damita muy admirada en nuestros círculos sociales, por su gracia y gentileza, con el correcto y distinguido joven espirituano Marcelino Castillo que despliega sus actividades mercantiles en la vecina villa del Yayabo.

Mi felicitación para la enamorada parejita.

De Exámenes

Recientemente se graduó de Bachiller, en el Instituto de Sancti Spíritus, la culta y distinguida señorita María Luisa Leiva, profesora del Colegio Pestalozzi de esta ciudad, obteniendo brillantes notas en los exámenes finales.

Mis parabienes a la estimada amiga.

También triunfaron en sus exámenes de ingreso, los jovencitos Miguel Angel Cañizares Leiva y Pepito Lasaga y Cárdenas.

Vaya, pues, mi enhorabuena a los futuros bachilleres y a sus estimados padres.

Misa de Requiem

En días pasados se celebró en nuestra iglesia parroquial una misa en sufragio del alma del estimado joven Rafael Borges, hijo del conocido ganadero del mismo nombre.

A estos servicios religiosos, verificados con tan piadoso motivo, asistieron numerosos amigos para testimoniar a los familiares atribulados, su simpatía y para rogar por el infortunado Rafaelito.

De Viaje

Hacia la ciudad de Marta partieron el pasado domingo los distinguidos esposos señora Blanca Sánchez de Pérez y Tomás Pérez Castro, director de la escuela Nro. 1 de este pueblo.

Grata estancia le deseo al estimado matrimonio.

Josefa REYES,
Cronista Social

El ferrocarril de Portugalete

De acuerdo con lo interesado por la Secretaría de Comercio, el administrador del ferrocarril del central Portugalete, ha comunicado al Negociado de Estadística Interior del Departamento, que durante el pasado mes de mayo aquella empresa recaudó, por todos conceptos, la cantidad de $150.00.

Sólo las Juntas Provinciales pueden nombrar inspectores para saber cómo trabajan las oficinas de inscripción

Están haciéndose ya los nombramientos de temporeros en las Juntas Electorales. No cobrarán extras. El TSE nombró también a siete de acuerdo con los Partidos

Acordó el Tribunal Superior Electoral, en su sesión del lunes, circular por telégrafo a las Juntas Provinciales, para su conocimiento y el de las Municipales respectivas que sólo las Provinciales pueden designar Inspectores para investigar el funcionamiento de las comisiones de inscripción, de acuerdo con el párrafo final del artículo 302, pues lo que dispone el párrafo sexto del 300 es para otro caso, y que deben dejar sin efecto los nombramientos de Inspectores que hayan hecho las Municipales, entre las que se encuentra la de Sancti Spíritus.

A la Municipal de Cárdenas se dijo que para el cumplimiento de la Instrucción General 142 no cabe dictar otra Instrucción en orden a regular la entrega con garantía de la documentación, bastando que se entregue mediante acta en la que se detalle lo entregado y recibido, quedando copia de la misma en poder de los que entregan y en poder de los que la reciben.

A consulta de la Municipal del Oeste, en relación con la Instrucción General 107, se le dijo que las licencias que autoriza dicha Instrucción son de concederse dentro de cada año natural. El acuerdo se publicará en la Gaceta Oficial para conocimiento de los organismos electorales.

A la Provincial de Matanzas se le dijo por telégrafo que según el párrafo final del artículo 302, deben nombrarse inspectores cuando las necesidades del caso lo justifique, por consiguiente que informe porqué ha nombrado tantos inspectores y cada vez que designe uno exprese el motivo.

Se acordó aprobar los nombramientos hechos por la Junta Municipal del Sur, de los escribientes temporeros Cecilia Sarría, Teresa Reigada, Mario Valdés, Caridad Varona, Joaquín de la Puente, Concepción Valladares y Lilia González, sin que puedan prestar más de ocho horas de servicios por día, pues no se le autoriza el pago de horas extraordinarias. A la Municipal de Trinidad se dijo que con fecha 12 del actual se le informó que podía nombrar un escribiente; y a la de Ciego de Avila que se le concede el nombramiento de seis escribientes.

Los empleados del Tribunal Superior Electoral

Acordó el Tribunal, en vista del trabajo que pesa sobre la Secretaría del mismo, cubrir dos plazas de mecanógrafos y cinco de escribientes, de acuerdo con las solicitudes de los delegados políticos presentes, que fueron: Elio Chaple, propuesto por Acción Republicana; Adelaida Rodríguez, por Popular Cubano; Alejandro G. Mendoza, por Nacional Revolucionario Realista; María Edelmira Frasquieri, por Unión Nacionalista; Silvia Hermida, por Unionista Cubano; Rogelio Sánchez, por Revolucionario Cubano, Auténtico; Manuel Dávalos, por Unión Revolucionaria. El Tribunal, teniendo en cuenta que todas son personas aptas y de buena conducta las aceptó, pero sin que puedan prestar más de ocho horas de servicios por día y si sólo las que las necesidades del mismo requieran, encomendando el tribunal al Presidente la determinación de ese particular. Todos han tomado posesión ya, comenzando a laborar inmediatamente; han prestado servicios con anterioridad en organismos electorales.

El Tribunal aprobó también los nombramientos de temporeros hechos por la Municipal del Oeste, así como por numerosas Juntas Municipales más, sin que, como en los casos anteriores puedan trabajar más de ocho horas al día, pues no se autoriza el pago de horas extraordinarias.

Los viejos partidos tienen supremacía política en Rincón

Los nuevos a la zaga. Va al retraimiento el PDR en ese Término. Unas notas sociales

Antonia Ruiz

Después de unas vacaciones de más de dos meses que pasó en el simpático pueblo de Colón nuevamente se encuentra entre nosotros la apreciable y distinguida amiguita señorita Antonia Ruiz. La inteligente damita muy en breve contraerá nupcias con el joven Epifanio Figueroa, perteneciente a estimadísima familia de esta localidad. Enviamos a la simpática Antonia nuestro más sincero y afectuoso saludo de bienvenida.

Hacia Wajay

Con el fin de pasar unas cortas vacaciones en la casa de sus padres, se encuentra en el pueblo de Wajay, la señora Juana Díaz de Camero, acompañada de su pequeña hija Haydée.

Grata estancia le deseamos a la estimada familia.

José Rodríguez

Este joven e inteligente estudiante de medicina, amigo afectuoso y simpático, pasó unas bien merecidas vacaciones en la playa de Varadero acompañado de varios compañeros de estudios y de familiares queridos. Muy contento viene el amigo «Pepe» de su estancia en la linda Playa Azul. Charlando de sus estudios, nos manifestó el aplicado joven, que después de unas cortas vacaciones reanudará sus tareas a fin de no atrasarse nada en lo que resta del presente año. Risueño y sólido porvenir le espera a este inteligente amigo.

Para «Pepe», como con cariño le llamamos, constituyen una religión más que una avocación sus estudios que realiza con singular entusiasmo. Reciba el afectuoso amigo el cordial saludo del cronista.

Al retraimiento

Al joven amigo que nos pregunta los motivos que dieron origen al retraimiento del Comité Oficial del Ejecutivo Municipal del Partido Demócrata Republicano, en el Término de Santiago de las Vegas, le enviamos un manifiesto donde se explica con detalles los motivos del tal resolución, según los firmantes.

Francisco Ochoa

A este batallador e inteligente político de Santiago de las Vegas que lucha con bríos y entusiasmos en las filas del Nacionalismo, lo encontramos ocasionalmente en una finca del Término en días pasados y tuvimos el gusto de charlar breves momentos con él, a quien acompaña su hijo y un señor amigo. «Paco» Ochoa, mantiene los mayores optimismos en relación a la política presente en el proceso de la reorganización. Ratificamos desde estas columnas nuestro saludo al caballeroso amigo.

La política

Aún cuando estamos todavía a mediados de la reorganización los partidos tradicionales mantienen señaladas ventajas sobre los partidos nuevos.

Los «grausistas» hacen una política a nuestro entender negativa, porque todo se les vuelve ofrecer y en resumen .. nada. Desde luego el tiempo dirá si tenemos o no la razón... Los realistas han cobrado fuerzas en esta semana y mantienen su paso en la justa, aunque el final será de Acción Republicana en lo que al Término se refiere Esta es la impresión personal mía desde luego.—Lucas SAINZ.

CUATRO MEDICOS CUBANOS RECIBIERON UN HOMENAJE EN LA CAPITAL DE MEXICO

CIUDAD MEXICO, junio 19. (Exclusivo).—Hoy al medio día el jefe del Departamento de Salubridad Pública ofreció un banquete a cuatro distinguidos miembros del Consejo de Tuberculosis de la Habana, entre ellos a los doctores Gustavo Bergnes Durán y Reinaldo Jirón Ortega, quienes actualmente se encuentran en México en viaje de estudios.

El miércoles, los médicos cubanos leerán en sesión ordinaria de la Academia Nacional de Medicina, dos trabajos sobre tuberculosis, dando a conocer sus vastas experiencias en esa enfermedad.

PROHIBE LOS NOMBRAMIENTOS DE EMPLEADOS DE PLANTILLA O TEMPOREROS A LOS SECRETARIOS

Igual obligación impone a los Alcaldes y Gobernadores. Establecerá la apelación el Secretario de Hacienda. Crea el artículo 69 del Código Electoral una situación difícil

A las doce meridiano comenzó el Consejo de Secretarios, ayer. Cuando terminó a la una y media de la tarde el doctor Alonso Pujol manifestó a los reporters que al iniciarse aquél, el Jefe del Estado se dirigió a los nuevos miembros del Gabinete, señores Miguel Angel Campa y Antonio de la Riva, expresándoles su complacencia y la del Consejo por su ingreso en el Gobierno, recordando a los señores Secretarios salientes Remos y Maruri, para quienes tuvo frases de elogio.

Apelará el Gobierno de una resolución

La mayor parte de la sesión, dijo el doctor Alonso Pujol, se dedicó a tratar respecto al problema planteado por la interpretación dada por el Tribunal Superior Electoral al artículo 69 del Código Electoral, en virtud de consulta que al efecto le fué formulada por los señores Secretarios de Educación Hacienda y Comunicaciones y otros funcionarios de la Administración, para que se fijara el alcance de dicho artículo en cuanto prohibe proponer, refrendar, o hacer ninguna clase de nombramientos para cargos de plantilla o temporero en ninguna de las Secretarías, Departamentos, corporaciones públicas, etc., del Estado, la Provincia y los Municipios.

Se discutió ampliamente el asunto, respecto al cual expusieron su opinión todos los señores Secretarios, haciendo resaltar de modo muy especial la difícil situación que dicha instrucción viene a crear a la Administración Pública; y después de analizar concienzudamente el problema, el Consejo acordó, por unanimidad, que por el señor Secretario de Hacienda se prepare el recurso de apelación que autoriza el citado Código ante la Sala de lo Contencioso Administrativo y Leyes Especiales del Tribunal Supremo, contra la susodicha instrucción.

El Secretario de Estado

El señor Secretario de Estado dió cuenta de diversos asuntos relativos a su departamento, de los cuales quedó debidamente impuesto el Consejo.

Investigación en las oficinas recaudadoras

Conoció, seguidamente, el Consejo de la labor que viene desenvolviendo el señor Secretario de Hacienda al frente de las finanzas públicas, especialmente en lo que se refiere al saneamiento de sus fuentes recaudadoras, y se acordó otorgarle un voto de felicitación, al mismo tiempo que brindarle todo el apoyo que sea necesario para el feliz éxito de la misión que el Ejecutivo Nacional le ha confiado, a cuyo fin se adoptarán las medidas que se requieran para proseguir las investigaciones en todas las oficinas recaudadoras del Estado.

También se acordó que por el Secretario de Justicia se excite el celo de los Fiscales en su actuación en todos los casos y cuando proceda, la designación de los Jueces Especiales correspondientes para la mayor eficacia de las investigaciones que culminen en la depuración de las responsabilidades en que incurran los funcionarios respectivos y en la sanción que merezcan.

Para Obras Públicas

Después se acordó destinar la cantidad de $3,000.00 aproximadamente a la reconstrucción del puente Buenaventura, que une a San Luis y San Juan y Martínez con Pinar del Río, el cual se encuentra destruido con motivo de las recientes inundaciones.

Las economías en los Ferrocarriles Unidos de la Habana

Por último consideró el Consejo el problema que se planteará con motivo de las economías que trata de introducir la compañía de los Ferrocarriles Unidos, y, previo un cambio de impresiones, se acordó la adopción de diferentes medidas tendientes a solucionar el caso de la manera más satisfactoria posible, practicando al efecto las investigaciones pertinentes para determinar la procedencia o no de esas economías.

PALACIO

El Secretario de Gobernación.

El señor Félix del Prado, Secretario de Gobernación, dijo a los reporters que está proyectando una excursión a la provincia de Camagüey con objeto de inspeccionar las alcaldías municipales de la región.

Sólo espera para emprender el viaje, un informe del Gobernador de Camagüey, señor Pérez Lara.

Después de este viaje el señor del Prado hará un recorrido por la provincia de Santa Clara.

El Secretario de Educación.

Dijo a los periodistas el doctor Cleto Guzmán, Secretario de Educación, que en breve se comenzará la reorganización de la enseñanza en las escuelas privadas a las que se obligará a adoptar medidas pedagógicas y de higienización de los locales que ocupan. Dijo el Secretario que muchas de estas escuelas privadas constituyen fábricas de títulos de octavo grado, cosa que bien merece, a su juicio, una severa investigación.

Añadió que por su departamento se ha constituído un comité para estudiar los créditos destinados a solventar los haberes de los catedráticos.

Finalmente agregó que está considerando atentamente la reorganización de la segunda enseñanza.

El Secretario de Obras Públicas.

El Secretario de Obras Públicas doctor Antonio de la Rivas, que está dando muestra de una actividad extraordinaria en la solución de los problemas que confronta la región pinareña con motivo del último temporal dijo que está laborando urgentemente con el fin de llevar adelante las obras de reparación y saneamiento que se están verificando en aquella provincia.

El Jefe de la Marina de Guerra.

Celebró una larga conferencia con el señor Presidente el Jefe de la Marina de Guerra Constitucional, coronel Angel A. González, quien nada dijo para la publicidad.

Ernesto Mier.

Para asuntos privados entrevistó al Jefe de la Nación, el señor Ernesto Mier.

El Secretario del Trabajo.

El doctor Portuondo Domenech, Secretario del Trabajo, dijo a los reporters que ha enviado a la Compañía Ferrocarriles Unidos de la Habana, una comisión de contables con objeto de que investiguen si dicha empresa tiene motivos económicos para verificar un reajuste en su personal.

La comisión tiene a su cargo establecer las siguientes razones.

Primero: Si es necesaria la rebaja que se propone hacer la compañía.

Segundo: En caso de serlo, cuáles capítulos pueden reajustarse sin necesidad de afectar el personal.

Tercero: En caso de ser indispensable el reajuste del personal, hallar una fórmula que permita hacer economías en los sueldos de acuerdo con el montante de estos, de manera justa y equitativa.

El Secretario de Hacienda.

El doctor Joaquín Ochotorena, Secretario de Hacienda, informó a los reporters que mientras dure la investigación del desfalco denunciado en la Zona Fiscal de Oriente han sido suspendidos de empleo y sueldo los empleados Francisco Arango y Mestre, Rafael Parets y Miguel Gálvez, Administrador, Tesorero y Contador.

Para sustituirlos han sido nombrados en comisión, Julio Castellanos, Ivo González y Tomás Castañeda.

El Ministro del Brasil.

Acompañado del Introductor de Ministros de la Secretaría de Estado, visitó ayer al señor Presidente de la República, Su Excelencia Sylvio Rangel de Castro, Ministro de la República del Brasil en la Habana. Visita de cortesía.

El Encargado de Negocios de España.

Una breve entrevista celebró ayer con el Jefe del Estado, Su Señoría Miguel Epelius, Encargado de Negocios de España en esta capital.

Al acto asistió el comandante Miranda, subsecretario de Estado.

Para dar las gracias.

En compañía del Secretario de Sanidad, el primer magistrado recibió ayer la visita de los doctores Carlos Finlay, Director de Sanidad, Rafael Díaz Betancourt, Director de Beneficencia y doctor Emilio Sorondo, Jefe Local de Sanidad de la Habana.

Los citados funcionarios dieron las gracias por el nombramiento de que los ha hecho objeto el señor Presidente de la República.

Los doctores Núñez Portuondo.

El señor Presidente recibió ayer a los doctores Ricardo y Emilio Núñez Portuondo, los que le trataron asuntos particulares.

Un solo Cuerpo de Inspectores.

El doctor Emilio Sorondo, Jefe Local de Sanidad de la Habana, informó a los reporters palatinos que en breve dispondrá la creación en un solo cuerpo de los inspectores sanitarios a fin de evitar molestias a los comerciantes e industriales. Dijo que también será creada una oficina de quejas, con objeto de resolver rápidamente aquellas que sean presentadas por los comerciantes y el público en general.

Inspección de Jefaturas Sanitarias.

El doctor Carlos Finlay manifestó a los reporters que en breve girará una visita de inspección a todas las jefaturas locales de sanidad de la isla para estudiar la situación de las mismas y adaptarlas a sus verdaderas necesidades sanitarias.

El doctor Valdés Dapena.

Para asuntos particulares entrevistó ayer al Jefe del Estado el doctor Antonio Valdés Dapena.

Audiencia.

Entrevistó ayer al capitán Estévez Maymir, Jefe de la Casa Militar palatina el ingeniero Salcine, interesándose por una audiencia con el señor Presidente de la República para una Comisión Pro-Liquidación de la Moratoria Hipotecaria y revalorización de solares adquiridos a plazos, ya que el día último del presente mes, vence la prórroga concedida por la anterior ley.

SON INDISPENSABLES BUENAS GARANTIAS

Para que el capital no siga emigrando, hay que asegurarle rápidamente, BUENAS GARANTIAS.

Para que más de cien millones de pesos que hay retraídos en los Bancos, salgan a la circulación, hay que asegurarles BUENAS GARANTIAS.

Para que el número de obreros desocupados disminuya, hay que asegurar a los inversionistas BUENAS GARANTIAS.

Para que renazca la confianza en los que pueden prestar su dinero, para el mayor desenvolvimiento de los negocios, hay que asegurarles BUENAS GARANTIAS.

Sin BUENAS GARANTIAS al capital y al libre disfrute de la propiedad privada, no se puede aspirar al restablecimiento de la economía nacional.

ASOCIACION NACIONAL PRO-RESTAURACION DEL CREDITO CUBANO

HABANA, 260. TELEFONO A-7341.

DEPARTAMENTO DE:

LEYES SOCIALES

Ricardo Elizalde

ABOGADO

FEDERACION NACIONAL DE DETALLISTAS

CONSULTAS DE 3 A 5 P. M.

CHACON, 205. TELEFONO M-1472.

M.E.C.D. 2016

...TENIDOS EL ADMINISTRADOR, TESORERO Y CONTADOR DE LA ZONA FISCAL DE ORIENTE DE LA HABANA

...JORARAN EL SERVICIO TELEGRAFICO Y DARAN FACILIDADES A LOS MENSAJES ELECTORALES

...S JEFES DE LOS 7 CENTROS ...LEGRAFICOS SE REUNEN CON ...L SECRETARIO DE ESE RAMO

...cionado el vapor dinamarqués «Kay». Establecido el ...rvicio de giros telegráficos en Falla, Camagüey. Hay superávit en las rentas de Comuniccaiones. Varios acuerdos

Citados por el Secretario de Comunicaciones, señor Francisco Gómez, asistieron ayer al despacho de dicho Secretario, acompañados del Director de Telégrafos, señor Rafael Lauzán, los Jefes de los siete Centros Telegráficos de la República, señores Pedro Behety, de Pinar del Río; Pedro Pablo Torres, de la Habana; Armando Miranda, de Matanzas; Amado Rodríguez, de Santa Clara; Esteban Balbín, de Camagüey; José García de Bayamo, y Fernando Viant, de Santiago de Cuba.

El objeto de la reunión ha sido el de cambiar impresiones con el señor Secretario respecto a las necesidades del servicio y el estudio de un plan para su mejoramiento.

Se trató en la reunión sobre las facilidades que se darán a los mensajes de carácter electoral con motivo de haber sido iniciado ya dicho período.

Los Jefes de los Centros Telegráficos, así como el Director de Telégrafos y el propio señor Secretario, se muestran muy satisfechos del resultado de esta entrevista en que han sido expuestos los problemas de cada región, en cuanto al servicio telegráfico y el criterio de cada Jefe de Centro para solventar las necesidades existentes.

Inspeccionado el vapor dinamarqués «Kay»

Cumpliendo lo dispuesto en el Convenio Radiotelegráfico Internacional, del que es signataria nuestra República, ha sido inspeccionado el servicio radiotelegráfico del vapor de bandera de Dinamarca «Kay».

El servicio de esta inspección está a cargo del Negociado de Radiocomunicaciones, y, así como el de radiotelegrafía de los aviones, tiene extraordinaria importancia ya que son para salvaguardia de vidas humanas.

El oficial operador del citado barco inspeccionado, informó que las comunicaciones que mantiene con nuestro Centro Radiotelegráfico Oficial de onda corta y larga, son satisfactorias.

Establecido el servicio de giros telegráficos en Falla

El Secretario de Comunicaciones, señor Francisco Gómez, a propuesta del Negociado de Giros Postales y Estadísticas ha dispuesto que sea establecido el servicio de Giros Telegráficos en la Oficina Local de Comunicaciones de Falla, en la provincia de Camagüey.

Del Negociado de Licencias de Radio

Han sido aceptadas como correctas, según acuerdo número 294, las modificaciones realizadas en los estudios de la estación radiodifusora comercial CMJF, de la ciudad de Camagüey.

También ha sido autorizado el traspaso de la estación radiodifusora comercial CMGC, de Matanzas, para Pinar del Río, y su instalación en aquella ciudad.

Supéravit en las rentas de Comunicaciones

Practicadas las liquidaciones de rentas de Comunicaciones, por los diferentes conceptos, se ha obtenido un total de $165,982.54 que comparado con la recaudación en igual mes del pasado año, resulta un pequeño supéravit a favor de éste, lo que demuestra la normalidad en los servicios, ya que la recaudación aumenta, en vez de disminuir.

...RMONIAS

...N GENTIL EXPLICACION

...publicada mi versión de los ...populares a que se haga fue... la Habana la exposición de ...ra el monumento Martí en ...a mañana de ayer me expli... porqué de esa determinación ...Domingo Ramos, Secretario de ...y Presidente de la Comisión ...mento.

...Fué más allá su gentileza. ...dicha Comisión se reunió al ...le informó de mis elogios ...ción. La junta acordó en ...llamarme a su presencia y ...cortesía de decirme que co... a mis indicaciones con la ...siguiente que deseaba hi... al público:

...que por motivos funcionales no ...efectuarse la exhibición en el ...ni en el edificio de alguna ...del Despacho.

...aunque existe algún local ...bastante en la Ciudad ...el Coronel Batista, alma del ...e inspirador de la convoca... ...popular y martiana tan aplau... ...mí, había preferido que la ...no se celebrara en un ...exclusivamente militar.

...Que entonces el Teniente Co... ...Quesada, Presidente del ...Corporativo, tuvo la amabi... ...brindar el amplio Salón de ...los corredores anexos del ...del Consejo, oferta que en ...aceptó la Comisión, por ser ...que tuvo a su alcance.

...Que si se halla en el centro ...Habana un local adecuado en ...a espacio y condiciones com...rias, se efectuará el traslado ...la exposición, ya que el mayor ...el Coronel Batista y la Comi... ...el monumento es que ella esté ...ce de todos como lo estuvo ...ocatoria.

...dezco al señor Secretario de ...y a la Comisión que él pre... ...la diligencia y delicadeza con ...han correspondido a mi indica... ...reflejada de la mente popular, ...que a tiempo se hallará en ...Habana el lugar apropiado.

Gustavo E. URRUTIA.

...mpáticos actos de ...ercamiento entre ...rú y nuestro país

...ron lugar con motivo ...a festividad del 20 de ...ayo. Informe del Sr. Linares

...Secretaría de Estado informó ...ciado Francisco Linares, can... ...encargado de los Archivos de ...ación de Cuba en Lima, Perú, ...é celebrada solemnemente la ...dad patriótica del 20 de Ma... ...aquella capital. De ello dió ...por cable oportunamente, y ...el licenciado Linares ha am... ...su informe con interesantes ...s, por cuanto ellos revelan los ...de simpatía que existen en la ...peruana hacia Cuba.

...oficinas públicas—dice el can... ...Linares—, incluyendo el Palacio ...ncial, izaron sus banderas ...como las sedes de Embajadas, ...ciones y Consulados acredita... ...nte aquel Gobierno, dejando ...rjetas en la representación cu... ...los altos funcionarios guber...ntales y los representantes ex...ros.

...nte todo el día, las estacio... ...radioemisoras de la capital li... ...estuvieron transmitiendo audi... ...dedicadas a Cuba, y a las diez ...de la noche, Radio Nacional ...ba, estación oficial del Gobier... ...transmitió una audición especial ...enaje a Cuba, en la que can... ...Maruja González y Augusto ...e, acompañados por la or... ...de la Estación.

...la escuela pública «República ...ba» se ofreció animada fiesta ...la que pronunció un inspira... ...discurso la directora del plantel, ...A. Zamora de Buzzio, reci... ...poesías de autores cubanos, ...ellas «La Niña de Guatemala», ...Apóstol Martí, cantándose los ...del Perú y de Cuba. También ...uso de la palabra el periodis... ...señor Enrique de la Torre.

...último, el canciller Linares ...para agradecer las frases allí ...ciadas en honor de Cuba y ...actuales gobernantes de nues... ...país. El breve discurso del li... ...Linares fué muy aplau...

...último se brindó con cham... ...por la grandeza de Cuba y ...Perú.

...PRORROGADO HASTA 1940 ...L CONCURSO BIOGRAFICO ...SOBRE J. M. DE HOSTOS

...señor Emilio del Toro, presi... ...de la Comisión Pro Celebra... ...del Centenario de Hostos, nos ...desde Puerto Rico pidiéndo... ...hagamos público que la citada ...ión ha decidido prorrogar el ...del Concurso Interamericano ...biografía de Hostos, cuya ...había sido anunciada para ...21 de diciembre de 1939.

...vista de que la casa editora de ...Obras Completas de Hostos pro... ...terminar su impresión duran... ...mes de septiembre del año en ...la Comisión considera que el ...miento de la obra del grande ...hombre, recogida en veinte tomos que ...ren todo el mterial inédito dis... ...es tan indispensable a los ...ipantes en el concurso que se... ...impropio privarles de documen... ...debidamente. Por esta razón, ...concurso a premio por la biogra... ...tanto en castellano como en ...ha quedado prorrogado has... ...doce de la noche del día 11 ...agosto de 1940, aniversario de la ...de este ciudadano de Amé...

Dos aspectos del almuerzo ofrecido a La Tennessee Press Association por la Corporación Nacional del Turismo en los jardines de La Tropical. En este acto hicieron uso de la palabra el señor Williamson de la P. y O. y el señor Wilson, también de la misma compañía de vapores. Mr. Woolfin, Presidente de la Tennessee Press Association, habló en nombre de los visitantes y el señor Eusebio L. Dardet, en representación del doctor Luis Machado. El resumen estuvo a cargo del Cónsul de Cuba en Chattanooga, Sr. José Ribas, a cuya iniciativa se debe la visita de los chicos de la prensa del Estado de Tennessee.

La Sociedad Geográfica conmemoró el 25o. aniversario de su fundación con un interesante acto en la Universidad

Inaugurada una exposición de mapas geográficos que el doctor Salvador Massip organizó. Los alumnos del segundo año de Medicina celebrarán una asamblea, mañana en el Calixto García

Somos un pueblo paupérrimo, a pesar de las riquezas de nuestra tierra y sólo la Geografía, el estudio de la misma, nos dará a conocer esas riquezas, nos dará a conocer la tierra y así podremos amarla, porque sólo se ama lo que se conoce, dijo ayer en su conferencia sobre el proceso de los estudios geográficos en Cuba la doctora Sara Isalgué de Massip distinguida profesora.

Resultó realmente espléndido el acto celebrado en los salones del edificio de Ingeniería de la Universidad de la Habana, para conmemorar el 25 aniversario de la fundación de la Sociedad Geográfica de Cuba.

En dicho acto quedó también inaugurada una interesantísima exposición de mapas pertenecientes al Museo de Geografía de la Universidad, organizada por el doctor Salvador Massip.

En la presidencia del acto tomaron asiento el Rector del Alma Máter, ingeniero José M. Cadenas, el decano de la facultad de Filosofía, doctor Roberto Agramonte, el doctor Julio Morales Coello, Presidente de la Sociedad Geográfica de Cuba; el doctor José Barnet, ex presidente de la República; y el doctor José María Chacón y Calvo, director de la Cultura de la Secretaría de Educación.

Fué abierto el acto por el Rector Cadenas, que pronunció unas breves palabras.

El doctor Morales Coello habló después, sobre la significación de la fecha para la Sociedad Geográfica y el deseo de que se vinculara la misma más con la Universidad de la Habana, de cuyo profesorado procedían muchos de los miembros de la institución.

A continuación la doctora Sara Isalgué de Massip, distinguida profesora, consagrada a los estudios geográficos, pronunció una conferencia interesantísima, en que destacó la importancia que cobraba en los tiempos modernos la Geografía.

Sin el conocimiento de esta ciencia —dijo— no es posible fomentar la riqueza de la nación.

Aludió al Baron de Humboldt, a quien se ha dado en llamar el descubridor de Cuba, por los estudios que realizó, y manifestó que el libro que publicó con sus investigaciones tenía más valor porque había despertado verdaderamente la conciencia de la necesidad del estudio de la Geografía.

Tuvo frases de elogio para el doctor Alfredo M. Aguayo y para su obra de Geografía Elemental.

Declaró que la Geografía había estado relegada, que hasta 1924 no se había creado la cátedra de esta disciplina, como estudio libre, y hasta 1927 oficialmente, y destacó la importancia que tenía en las universidades modernas, en algunas de las cuales, como en la de Harvard, existía inclusive un Instituto de Exploraciones Geográficas.

Dijo que solamente ahora, bajo el Rectorado del ingeniero José M. Cadenas, era que la Universidad contaba con un Museo Geográfico y había sido adquirida una valiosa colección de mapas de estudios.

El público selecto y nutrido que llenaba los salones del edificio de ingeniería pasó después a la exposición de mapas, que fué muy elogiada.

Asamblea en Medicina mañana

Los estudiantes del segundo curso de la escuela de Medicina de la Universidad de la Habana, habrán de celebrar una asamblea general mañana, a la una y media de la tarde, en el anfiteatro del hospital «Calixto García».

En ella algunos profesores informarán sobre la forma de celebrar los exámenes finales.

Exámenes de Derechos Mercantil

Han sido señaladas ya las fechas en que se celebrarán los exámenes de Derecho Mercantil en la Universidad.

He aquí las mismas: Derecho Mercantil primer curso, día 26 de junio de la letra A a la Ch; día 27, de la D a la G; día 28, de la H a la M; día 29, de la N a la R; día 30, de la S a la Z; y

Derecho Mercantil segundo curso, día 26, de la A a la Z.

Los que lleven un sólo curso deberán examinarse también el día 26 de junio.

Un "cocktail" a los periodistas norteamericanos

Se lo ofreció la Alcaldía en el Ayuntamiento. Este acto fué organizado por Manuel Hierro

La alcaldía de la Habana abrió ayer su bello salón de actos para ofrecer en horas de la tarde a los periodistas norteamericanos pertenecientes a la «Asociación de la Prensa de Tennessee» que nos visitan, un espléndido cocktail organizado por el distinguido Jefe del Departamento de Turismo Municipal, señor Manuel Hierro.

Todas las altas autoridades de la Municipalidad, del Ayuntamiento y de la Comisión Nacional de Turismo, concurrieron al recibo, al que prestaron el encanto de su presencia numerosas damas excursionistas y de la mejor sociedad habanera, que alternaron en medio del más agradable ambiente.

Los periodistas de Tennessee acudieron al Municipio presididos por Mr. William Mayo, titular de la «Louisiana Press Ass.», Ray Woodfin, directivo de la «Tennessee Press» y Ray Colson, los tres acompañados de sus respectivas esposas. Además, anotamos entre sus colegas de la excursión los siguientes nombres: Mr. J. Macken y Margaret Ray; Sybil y Jas N. Cox; Martha, Alma y Roy Woodfin; Mildred y Knox Pitts; Mrs. Ora B. Taylor; Chas Permington; Loreto Vallely, Grace McNellys, Clementina Thompson, Alma Williams, Lutie y W. Percy Williams, Eva Betty, Miss. Shanen Montgomery, Mildred y Ray Colson, Margaret J. Cain, Elmer J. Crawford, Harry Reynolds, Esther Cale, Jane Weathers, Eva Cole, Beulah Clark, Miss Ellot Coopeland, Albert Cowan, Fred Travis Mrs. y Mr. Bruer y R. McCoy.

Entre los distinguidos visitantes que recorrieron todo el palacio, admirándolo, y los altos funcionarios municipales, se cambiaron múltiples cortesías.

El buffet fué espléndido.

La banda municipal amenizó el acto interpretando distintas piezas.

Poco después de las ocho, abandonaron el Salón de Actos de la Alcaldía —que lucía vistosamente engalanado con plantas y flores— los distinguidos periodistas americanos.

Estafador detenido por la Policía Secreta

Juan González González, vecino de Someruelos 1, preso por el detective Gonzalo Arias, de la Policía Secreta, ayer, al sorprenderlo en la casa Chaple 120, cobrando recibos de falsas suscripciones del DIARIO DE LA MARINA y otras publicaciones. Al detenido González se le ocupó la suma de $8.00 producto de los citados cobros; manifestó que un amigo suyo, al que conoce por «El Jabao», lo decidió a ganarse el dinero por ese medio fácil y lucrativo. Fué recluido en el vivac, al no prestar la fianza de $100.00 que se le señaló, a disposición del Juzgado Correccional de la Sección Quinta, ante el cual será presentado hoy.

PEQUEÑOS COMERCIANTES ENVIAN UN TELEGRAMA DE FELICITACION A BUTTARI

La Federación Nacional de Pequeños Comerciantes e Industriales, que preside el señor Octavio Betancourt, ha dirigido al doctor Edgardo Buttari, Secretario de Comercio, la siguiente comunicación:

Su bien inspirado decreto recientemente promulgado, por el cual ningún producto puede venderse por debajo del costo, entraña extraordinaria conveniencia pública y a la vida del obrero, tan necesitado de efectivo apoyo; por ello sírvase aceptar nuestra más calurosa y sincera felicitación».

Varios gobiernos más en favor de derecho de asilo

Venezuela y Costa Rica han remitido sendas notas para adherirse al plan chileno

SAN JOSE, junio 20. (AP).—Costa Rica contestará al memorándum de Chile acerca de una acción conjunta de las cancillerías americanas a favor del derecho de asilo, expresando sus simpatías por ese principio que establecen las convenciones inter-americanas.

El gobierno, según se tiene entendido, se abstendrá de intervenir en forma que pueda reputarse como una intromisión en los asuntos privativos de la soberanía del gobierno de España.

Venezuela apoyará cualquiera gestión humanitaria de Chile en pro de los refugiados en la Embajada en Madrid

SANTIAGO DE CHILE, junio 20. (AP).—De fuente autorizada se ha logrado saber que la contestación venezolana al memorándum sobre el derecho de asilo que el ministro Atilano Carnevali entregó al Canciller Ortega, el 17 de este mes, dice que el gobierno de Venezuela ha comunicado instrucciones a su ministro en España para que preste apoyo a cualquier gestión de carácter humanitario que haga la Embajada de Chile en Madrid a favor de los refugiados.

Perú ha contestado favorablemente al memorándum de Chile sobre el principio de asilo

SANTIAGO DE CHILE, junio 21 (AP).—El ministro de Relaciones Exteriores Ortega dijo hoy a la Associated Press que el gobierno del Perú ha contestado favorablemente al memorándum chileno pidiendo a las naciones americanas que apoyen la actitud de Chile en pro del derecho de asilo y añadió que ha dado cuenta al gobierno español de su actitud.

Agregó que con el apoyo de las repúblicas americanas y los esfuerzos de la Argentina espera llegar a un arreglo de la cuestión.

En los centros bien informados se señala que los Estados Unidos no reconocen el derecho de asilo y que las naciones americanas, con excepción de Venezuela, reconocen su legalidad.

Se tiene entendido que México y Cuba harán saber su criterio a Chile, a causa de que ninguno de los dos países tienen representación en España.

LUIS DE POSADA

Celebra hoy su onomástico Luis de Posada, nuestro querido «croniquer», el redactor sensitivo y galano de la «Crónica Habanera».

Día a día, durante todo el año, el estimado compañero pone sus mejores esfuerzos y su pluma gentil en la labor de relatar cuanto acontecimiento representa algo para nuestra vida de sociedad, pudiendo decirse que sus columnas son como una guía de nuestro gran mundo.

Ya tiene toda una ejecutoria relevante al servicio de nuestra «high life», que lo distingue y lo considera de veras por su caballerosidad, por su trato amable, por sus méritos singulares como cronista del «tout l'Havane».

Su actividad puesta mil veces de manifiesto en los salones durante la tarea de captar para reseñar después y la hermosa sencillez y el interés que sabe imprimir a la reseña misma le han captado las simpatías de toda la sociedad y el afecto sincero de cuantos laboramos en el DIARIO.

Por eso precisamente, en este día en que nuestra «élite» lo colmará de halagos, nosotros queremos hacer llegar hasta él nuestra cálida felicitación.

Ha tenido éxito en Panamá las films de Películas Cubanas

El Romance del Palmar fué muy elogiada. Hacen gestiones por el periodista Sr. Vivero

El cónsul de Cuba en Colón, señor Julio Domínguez Romay, ha informado a la Secretaría de Estado sobre la exhibición de la película cubana de «El Romance del Palmar», durante varios días consecutivos, en el teatro América, de Colón, Panamá constituyendo un rotundo éxito para el cine cubano.

La opinión general—expresa el cónsul Domínguez—es altamente favorable a la mencionada film, y ha gustado quizás más que cualquiera otra cinta hablada en español.

Este éxito constituye un estímulo para la cinematografía nacional—sigue diciendo el citado cónsul—que apenas surgida va conquistando ya los mercados de los países hermanos, debido principalmente a los méritos de nuestra música, y que en atención al mejoramiento constante de su calidad cinemática y de interpretación va tomando proporciones de gran amplitud.

Las películas musicales son las que están despertando mayor interés.

Diplomáticos en la Cancillería

El secretario de Estado, doctor Miguel Angel Campa, recibió ayer en su despacho al ministro de Colombia, tratando sobre asuntos de Cancillería.

Igualmente, departieron con el subsecretario del Ramo, comandante Miranda, el ministro del Brasil; el encargado de Negocios de Alemania y el encargado de Negocios de Noruega.

También visitó la Secretaría de Estado el presidente del Senado, doctor Verdeja.

En favor del periodista Augusto Vivero

Visitaron al subsecretario de Estado, ayer nuestros compañeros José Sánchez Arcilla, Vergara, Roseñada y Silvio, interesándose por el periodista Augusto Vivero, que se encuentra guardando prisión en España.

El subsecretario prometió hacer las gestiones pertinentes en favor del destacado escritor.

VICHY HOPITAL

Para AFECCIONES del ESTOMAGO y del INTESTINO

Manantiales del ESTADO FRANCES

VICHY CELESTINS

AGUA DE REGIMEN DE LOS ARTRITICOS DIABETICOS HEPATICOS GOTOSOS

VICHY GRANDE GRILLE

ENFERMEDADES DEL HIGADO Y DEL APARATO BILIARIO

PASTILLAS VICHY ETAT, facilitan la digestión. Muy agradables. Las PASTILLAS con los COMPRIMIDOS y las SALES de VICHY ETAT completan el tratamiento de las AGUAS.

El Gobernador de La Habana y el Secretario de Comercio asistirán al homenaje a D. Elicio Argüelles

Ante la proximidad del banquete en honor de don Elicio Argüelles y otras altas figuras del Comité Nacionalista Español, la comisión organizadora se ve casi imposibilitada de atender a los solicitantes de cubiertos, lo cual prueba la enorme simpatía que ha despertado ese acto, que se efectuará el próximo sábado por la noche en el Teatro Nacional y al que han prometido asistir el Gobernador de La Habana, coronel Celestino Baizán; el Secretario de Comercio, doctor Edgardo Buttari.

Para terminar, por hoy, ofrecemos las últimas adhesiones a tan grandioso acto:

Juan Varela Grande, Ceferino Pérez, Manuel Domínguez, Andrés Vascós, Angel Pérez Cosme, Francisco Blanco Bonome, Manuel Sánchez, Ramón del Campo, Avelino Rego, Dr. Secundino Baños, Presidente de Honor del Casino Español; Vicente Barro Torrente, del Ejecutivo del Muy Ilustre Centro Gallego; José López Menéndez, Dr. Alfredo Blanco, Secretario del Muy Ilustre Centro Gallego; Eladio Vázquez Ferro, Luis Cotarelo Reinante, J. Naveira, S. en C., Barbazán Dijón, Compañía Nacional de Espejos, Ramón Infiesta, Sra. de Infiesta; Bernardo Pardías, doña Sabina Echeguren de Pardías; Manuel Fernández, Antonio Arias, Sra. Margarita Bosch de Arias, Manuel Picos, Vicente Bayón, presidente del «Centro Castellano»; Francisco Martín y R. del Castillo Ramón Marcote, Genero Acevedo y Solares, Sra. Salesa Rodríguez de Acevedo; Marcelino Corral, Manuel Cabarcos, Sra. de Cabarcos; Francisco Castro Cuanda, José Platas, Gerardo del Pomar, Sabino Loydi, Ramón Agra, Alvaro Fernández, Eliseo Saa, Enrique Sánchez, José Rosado, Antonio Pérez Cabo, Jesús Pérez Cabo, Roberto Cano, José González, Asterio Quintana, Jesús Bascuas, Jesús Bascuas Jr., Pascual Ortiz Canales Celestino Rodríguez, Sandalio Cienfuegos, Ignacio Padrón, José García Vega, Aurelio Redondo, Florentino López, Manuel Pérez, Benjamín Menéndez, Manuel Menéndez, Angel Collado, M. Martínez, Manuel Pérez Táramo, Francisco García de los Ríos, Sres. Osbon y Pla, Sra. de José Simón, Gene Castro, Rafael Perdices, Manuel Suárez Gutiérrez José Pineda, José Muñiz, Sra. Leonor Fuerte de Muñiz, Srta. Margarita López de Muñiz, Luis Muñiz, Javier Rivera, Fermín Loredo, Sra. María Luisa Areces de Loredo, Severiano Linares, Miguel Michelena, Francisco Hernández, Aladino Díaz González, José María Villamil, Sra. Rosa Ma. Pérez de Villamil, Jesús García, Santiago Abascal, Marino Espina Galindo, Francisco Espina Galindo, Prado y Hno., Julio Rabel, Sra. de Julio Rabel, Jesús García, Cía. Terminal Cubana, Fernando Argüelles, Sra. de Fernando Argüelles, Antonio Gallarreta, Stain Line, Likes Broos. Havana Docks, Srta. María Luisa Valdés Faulú, Eusebio Coterillo, Sra de Eusebio Coterillo, Srta. María del Carmen Bernardo de Quirós, Sra. de Federico Casteleiro, Sra. Georgina Menocal de Sardiñas, Vacaro Line, A. Bona y Cía., Grace Line Rvdo. Padre Antonio López Rvdo. Padre Urbano Vián, José Alvarez Martín, Sergio Pertierra, Fernando Ortega, Dr. Carlos Roca, José Albela Fuentes, Ana María Menocal, Dr. Rafael Menocal, Sra. de Rafael Menocal, Julio Luque, Raúl Lesteiro, Dr. Elicio Argüelles, Sra. de Elicio Argüelles, José Pi, Pedro Ferriol, Ricardo Martínez, Dr. Manuel Abril Ochoa, Dr. P. Hernández, Sra. de P. Hernández, Germán López, Luis Damborenea, Juan Adriaensens, Julio Guisasola, Francisco Varela, Dr. Raúl Menocal, José Cobas, Paulino Vinuesa, Ricardo Cervera Falla, Gabriel Queraltó, José Hurtado de Mendoza, Moisés Almanza, Alvaro León, vicepresidente de la Havana Docks Corp.; Segundo Isla, Sra. de Moisés Almanza; Blas Casares, Raimundo del Monte, Sra. Nena Rodríguez de Santeiro, Sra. Rosa Vázquez de Santeiro, Manuel de Goirigolzarri, Sra. de Goirigolzarri, Fernando Ortega, Federico del Castillo, José Lluhi, Manuel Fernández, Felipe Nistal, José López González, José Ignacio de la Cámara, presidente del Banco del Comercio; Juan Sabatés, presidente de la Cámara de Comercio Cubana; Gumersindo Díaz Fernández, José Cernuda García, Jesús Pico Fraga, Sra. Quintana de Lastra, Julián Lastra, gerente de Humara y Lastra; Manuel Solís Mendieta, gerente de «El Encanto»; Dr. Joaquín Blanco Cristóbal, vocal del Comité; Joaquín Díaz, gerente de «El Encanto», y Manuel Alvarez.

El general D. Rafael Montalvo, Presidente de Honor del Comité que se encuentra en New York, ha telegrafiado designando al Sr. Fabián Urrutibeascoa.

El acto será cerrado con discursos del Sr. Comellas, secretario del Comité Nacionalista Español; de la Excma. Sra. Marquesa de Tiedra presidenta de la Comisión Nacionalista de Damas, anexa al Comité Nacionalista; del senador D. José Manuel Casanova, del Dr. José I. Rivero, Director del DIARIO DE LA MARINA, y, por último, por el Sr. D. Elicio Argüelles, homenajeado, los cuales serán radiados por la estación del DIARIO DE LA MARINA HABLADO: CMCF, onda larga en 810 Kcs., y COCH, onda corta en 9,437 Kcs., desde las 9 p. m. en adelante.

Las adhesiones para este acto pueden dirigirse a las oficinas del Comité Nacionalista, altos del Banco del Comercio, Obrapía y Aguiar, entrada por Obrapía, teléfono M-9086, apartado 2574.

DESIGNA LA AUDIENCIA JUEZ ESPECIAL EN CAUSA INCOADA POR EL DESFALCO DE $27,506

El Juez en este nuevo proceso lo será el Dr. Santiago Mencía. Modificado el auto de procesamiento en el otro desfalco, el de la Zona de Occidente. Señalan $1,000 de fianza a los acusados

RECURRE EL FISCAL CONTRA ESA FIANZA Y LIBERTAD, JUZGANDO LOS HECHOS PELIGROSOS Y PERJUDICIALES

Desde la madrugada anterior se encuentran recluídos en el Vivac por disposición de la autoridad judicial correspondiente los señores Francisco Arango Mestre, Rafael Parets Pagés y José M. Gálvez Galbrath, administrador, contador y tesorero, respectivamente, de la Zona Fiscal de Oriente, por aparecer responsables del desfalco realizado en la misma ascendente hasta ahora a la suma de $27,506.00, como publicamos en nuestra anterior edición.

El Dr. Santiago Mencía, juez de Instrucción de la Primera, recibió en la mañana de ayer las actuaciones iniciadas por el juez de Guardia Dr. Miguel Albear, a quien se le dió cuenta en los primeros momentos del desfalco.

El juzgado se personó ayer tarde en las mencionadas oficinas y realizó un arqueo en la bóveda número 26, donde se hizo la sustracción de la cantidad referida.

Los señores Arango Mestre, Parets y Gálvez, al ser instruídos de cargos, informaron al juzgado que al personarse en dichas oficinas notaron que el candado de la puerta metálica que conduce a la bóveda número 26 se hallaba violentado, por lo que inmediatamente dieron cuenta de tal anormalidad al Secretario de Hacienda, quien designó a los peritos para que realizaran el arqueo de la bóveda, diligencia que presenciaron los declarantes, en unión del Teniente Valentín García, que manda la Primera Estación.

En el arqueo verificado se comprobó que de una de las gavetas de la citada bóveda faltaban $27,506.00, ignorándose por el momento a cuanto asciende la malversación en total, pues faltan por examinar las otras gavetas de la expresada bóveda que están situadas en la planta baja, muy cerca de la entrada.

Libertados bajo fianza los ex-empleados de la Zona Fiscal de Occidente.

El Juez Especial Dr. Fidel Vidal, que instruye la causa por el desfalco de $32,000 realizado en la Zona Fiscal de Occidente modificó ayer el auto de procesamiento con exclusión de fianza que dictara contra los empleados que se encontraban al frente de la referida oficina, señores Dámaso Carrión Peñate, Juan Sarabia Gil y Aurelio Hernández Pérez, que se encontraban detenidos en el Vivac excluídos de toda fianza.

El Dr. Vidal, al modificar el auto de procesamiento señaló a cada uno de ellos mil pesos de fianza para poder gozar de libertad provisional, fianza que prestaron, quedando excarcelados.

Impugna el Fiscal el auto del Juez.

Inconforme el Dr. Cayetano Socarrás, Fiscal de la Audiencia, con el auto de referencia, apenas notificado del mismo estableció recurso de reforma interesando que se mantenga la privación de libertad de los procesados reduciéndolos nuevamente a prisión, anunciando el propio Ministerio que para el caso de que no acceda el Juez a la reforma solicitada, se tenga por interpuesto por él, recurso de apelación del que conocerá la Sala de lo Criminal respectiva de la Audiencia.

Son varias las consideraciones que aduce el Dr. Socarrás para que se mantenga el primitivo auto del Juez y queden presos los encausados, entre ellos la repetición de los delitos de esa naturaleza que crean grave peligro para la sociedad y perjuicio para el erario público, habiéndose descubierto precisamente ayer el desfalco en la Zona Fiscal de Oriente, siendo la benignidad de la fianza señalada por el Instructor una probabilidad que se franquea a los autores de análogas violaciones de la ley penal.

Designado Juez Especial en el otro proceso.

En horas de la tarde, la Sala de Gobierno de la Audiencia, a solicitud también del propio Dr. Socarrás, acordó designar al Dr. Santiago Mencía García, que venía conociendo del proceso, para que como Juez Especial continúe el sumario por el desfalco en la Zona Fiscal de Oriente a que anteriormente nos referimos. El doctor Mencía comenzará a actuar apenas le sea notificada oficialmente la designación.

Suspensos de empleo y sueldo los empleados de la Zona Fiscal de Oriente y designados sus sustitutos.

En el día de ayer, a propuesta del Secretario de Hacienda, doctor Joaquín Ochotorena, el Presidente de la República firmó un Decreto por el cual, y a virtud de los hechos ocurridos en la Zona Fiscal de Oriente, se suspende de empleo y sueldo a Francisco Arango y Mestre, administrador de dicha Zona, Rafael Parets, contador y José Miguel Gálvez, tesorero, quienes quedan sujetos a las resultas del expediente administrativo que se les instruye.

El Presidente de la República doctor Federico Laredo Bru ante la gravedad de los hechos plenamente confirmados por el Magistrado Secretario doctor Ochotorena, el que estuvo trabajando sin descanso hasta las cinco de la mañana en las investigaciones de los mismos, no ha tenido reparo alguno, a pesar de la instrucción últimamente dictada por el Tribunal Superior Electoral en suspender de empleo y sueldo a los referidos funcionarios y designar, en comisión, para sustituirlos a otros empleados de la propia Secretaría.

A continuación publicamos la parte dispositiva del Decreto de referencia:

Primero: Suspender de empleo y sueldo a los señores Francisco Arango Mestre, Jefe Superior, Administrador; José Miguel Gálvez Galbraith, Jefe de 3ra. Clase, Tesorero y Rafael Parets Pagés, Jefe de 3ra. Clase, Contador, todos de la Zona Fiscal de Oriente de la Habana, quienes quedarán sujetos a las resultas del expediente gubernativo correccional que se les instruye.

Segundo: Designar al señor Julio Castellanos, Jefe de 2da. Clase y del Negociado de Inspección, de la Dirección General de Contabilidad, para que actúe en comisión, como Administrador de la Zona Fiscal de Oriente de la Habana amparándose su gestión en la fianza de diez mil pesos que garantiza las funciones de su cargo; designar asimismo al señor Hivo González Díaz, Oficial de Administración Clase 5ta. Inspector del Negociado de Inspección, de la propia Dirección General de Contabilidad para que en comisión actúe como Tesorero de la repetida oficina fiscal, debiendo darse cuenta de esta designación a las oficinas respectivas para su afianzamiento en la cantidad de quince mil pesos para garantir su gestión en el expresado cargo y designar igualmente al señor Tomás Castañeda Ledón, Oficial de Administración Clase 5ta. Inspector, del propio Negociado y Dirección para que a su vez asuma las funciones de Contador de la mencionada Zona Fiscal, debiendo afianzársele en la suma de seis mil pesos para responder de su gestión como sustituto reglamentario del Administrador.

El Secretario de Hacienda queda encargado del cumplimiento de lo dispuesto.

Dado en el Palacio de la Presidencia, en la Habana, a los diez y nueve días del mes de junio de mil novecientos treinta y nueve.— (f) **Federico Laredo**, Presidente.— (f) Doctor **Joaquín Ochotorena**, Secretario de Hacienda.

PONCHE «SIN DISCURSOS» EN LA ASOC. DE REPORTERS

Para el sábado 24, a las cinco de la tarde ha sido señalado el Ponche de Honor que ofrecerán los maceistas a los directores y redactores de periódicos, en testimonio de agradecimiento por la cooperación prestada para el homenaje popular a Maceo que culminó en gran éxito.

Serán únicos invitados ajenos al periodismo, los artistas y oradores que actuaron en la grandiosa fiesta del 14, entre otros la señorita Margarita Horruitiner y la señora Hortensia Santos de Castroverde, de la Opera Nacional; el Dr. Manuel Calás, Dr. Rogelio Pina, Dr. Miranda Varona, Gabriel García Galán y las personas que cooperaron a la organización del acto: Luis Sosa, Mr. Thompson, de la Cía. Cubana de Electricidad, el Dr. Portela, doctor Verdeja, R. Martí.

Ponche «sin discursos» han titulado este acto que se caracterizará por la ausencia de brindis; y al que asistirán los dirigentes del movimiento nacional maceista Generales Loynaz del Castillo, Hugo Roberts, Lara Miret, Llaneras, Delgado etc. y los Secretarios Ejecutivos de la Unión doctor Arístides Pérez Andreu, Pedro Romeu Moliner, Manuel D. Arceo, José A. Collado y Dr. Betancourt.

OBRAS PREMIADAS EN LA REPUBLICA ARGENTINA

En la Información Aérea Semanal, enviada a la Secretaría de Estado, por el doctor Eduardo M. Murga, Cónsul General de la República Argentina, en nuestra capital se da cuenta que la Comisión Nacional de Cultura, de Buenos Aires, adjudicó los premios a las mejores obras en prosa publicadas en los años 1936, 1937 y 1938. El primer premio de 20,000 pesos, fué adjudicado al señor Juan Pablo Echagüe por sus obras «Tres estampas de mi tierra» y «Por donde corre el Zenda». El segundo premio de 12,000 pesos lo obtuvo el señor Eduardo Mallea por sus obras «Historia de una pasión argentina», «La ciudad junto al río inmóvil» y «Fiesta de Noviembre». El tercer premio de 8,000 pesos lo obtuvo la señorita Norah Lange con su obra «Cuadernos de la infancia».

...E.C.D. 2016

DIARIO DE LA MARINA

(S. A.)
FUNDADO EN 1832.
(Dirigido hasta 1919 por D. Nicolás Rivero y Muñiz)
DIRECTOR: Dr. JOSE I. RIVERO — ADMINISTRADOR: D. CELSO GONZALEZ
Domicilio Social: PASEO DE MARTI, Número 552.
Agente en N. York: Joshúa B. Powers, Ins. 220 East, 42nd. St. New York City.

Editado por la Cía. DIARIO DE LA MARINA (S. A.), cuyo programa consiste en la defensa de los intereses generales y permanentes de la Nación cubana de los especiales de la Colonia Española establecida en la misma y de la unión y armonía entre los diversos elementos que conviven en el país». Art. 1o de los Estatutos.

TELEFONOS DEL DIARIO

Dirección	M-2356
Administración	M-7911
Suscripciones	M-7911
Quejas	M-7911
Clasificados	M-7915
Jefe Redacción	M-1287
Redacción	M-7913
Sports	M-7914
Ag. Guanabacoa	XO-1584

PRECIOS DE SUSCRIPCION (Y AVANCE)

	Territorio Nacional	Extranjero	Países Fuera del Convenio Postal
Año	$ 15.90	$ 17.00	$ 20.00
Semestre	8.20	9.00	11.00
Trimestre	4.35	5.00	6.00
Mes	1.50	—	—
Dominical Año	—	8.00	7.00

EDITORIAL

Radiofonía y buena educación

El nuevo Director de Radio inició sus actividades prohibiendo la transmisión de ciertas canciones francamente obscenas. Buen principio. Bien está que la radiofonía rinda culto a lo popular, siendo como es un vehículo de divulgación sumamente eficaz. Pero lo popular no tiene nada que ver con lo plebeyo y mucho menos con aquellas formas acentuadamente groseras de lo populachero. Lo popular se caracteriza por todo lo contrario: por su sanidad, por su fragancia, casi diríamos por su castidad, aun en los casos en que cierta malicia ingenua (valga la paradoja) o cierta socarronería lícita sazona con un picor agradable la sencillez folklórica. Lo que está abiertamente reñido con lo popular es lo sicalíptico. Y esas canciones que el Director de Radio ha prohibido resultan harto procaces, no ya para ser metidas de contrabando en los hogares, a virtud de esa impunidad de que goza todavía entre nosotros la radiodifusión, sino hasta para ser cantadas en el más licencioso cabaret de los muelles.

La radio es un medio de difusión muy peculiar. El libro, el teatro, el cine requieren del público un esfuerzo mucho mayor que el que exige una audición radiofónica. El aparato de radio está en la sala familiar, a la disposición de la mujer y del niño. Basta dar vuelta a una llave para conectarse con lo ramplón o con lo bello, con lo insustancial o lo instructivo, con lo vitando o lo moral. Padres de familia que se cuidan mucho de no dejar un revólver cargado al alcance de un niño, no tienen inconveniente en que ese mismo niño manipule el radio con sus manos inocentes, como si el radio no fuese también un arma de descargas tan mortíferas para el espíritu como las de una pistola para el cuerpo.

Todo esto quiere decir que los gobiernos no pueden desentenderse de una cosa tan pública y de tanto riesgo como la radiodifusión. La anarquía en esta materia conduce inevitablemente al caos moral. Si dejamos que gente irresponsable pueda vaciar todo su veneno o toda su tontería frente a los micrófonos, acabaremos por convertir un invento maravilloso y útil en un instrumento chabacano de mal gusto y mala educación.

Por la desidia que en esta materia habían practicado hasta ahora, culpablemente las llamadas «esferas oficiales», ha sido posible que en muchos hogares habaneros se hayan escuchado, a todo lo que dan los altoparlantes, esas canciones ya prohibidas y cuyos títulos denuncian con creces su fementida condición. Y no se alegue que muchas personas escuchaban con complacencia tales engendros; lo mismo ocurre con otras perversiones y sin embargo están castigadas en el Código de Defensa Social. El Estado tiene un deber de tutelaje sobre la sociedad. Ese tutelaje ha de evitar, en primer término, que la moral y el gusto colectivos se perviertan. La radio, dejada al arbitrio de ciertos emisores sin escrúpulos, es un vehículo a través del cual la obscenidad y la incultura se contagian con mucha facilidad y rapidez. No aspiramos —claro está— a que todas las transmisiones radiofónicas sean cátedras de pensamiento o de arte; pero sí, por lo menos, a que no sean pocilgas donde puedan revolcarse ciertas sensibilidades poco limpias. No se les puede exigir a todos los emisores que sean hombres capaces de sacrificarse por la cultura y por el arte, como tampoco podemos pedirles a todos los locutores que pronuncien correctamente el castellano; pero demandar de los unos un poco de buen gusto y de los otros una prosodia menos deteriorada no creemos que sea pedir gollerías.

Desde luego, lo fundamental es lo ético. El dominio de las ondas no exime a nadie de ser decente. El Director de Radio, por muchas reclamaciones, quejas y protestas que reciba, debe seguir prohibiendo toda canción, toda poesía, todo diálogo, toda expresión, en suma, que hiera el pudor de los oyentes. Los tubos radiofónicos no pueden ser caños abiertos a todo linaje de procacidades. Como no deben ser tampoco drenes por donde desahoguen su bilis los mil y un resentidos que suelen elegir la vía magnífica descubierta por Hertz para injuriar y calumniar al prójimo. Contra lo uno y lo otro el aludido funcionario debe mostrarse implacable, en la seguridad de que se lo agradecerán todos los radioescuchas decentes, que son muchos más de lo que ciertos emisores suponen.

ESTAMPAS ESPAÑOLAS

AQUELLOS CAMINOS ANTES SOLITARIOS...

Gran animación en los caminos antes silentes de España. Inusitada muchedumbre transita ahora por ellos. Hace poco tiempo se veían poco menos que solitarios: un caballero que pasaba al galope de su brioso corcel, una que otra carroza conduciendo personajes de elevada alcurnia, algún pobre villano, con las herramientas de trabajo al hombro o con un mísero hatillo. Solitarios caminos de Castilla, cabe los terrenos pardos, secos, duros, al frío de estilete de invierno y al sol calcinante de verano.

Hombres a caballo, en carretas, a pie, los llenan. Algunos llevan botas leonadas, botas rojizas, botas negras, botas amarillas y se envuelven en capas granate, azules, cerradas a manera de sobretodos. Se tocan la cabeza con bonetes de diversas formas y colores. Los hay que visten humilde ropilla sobre el jubón y llevan cabras o medias cabras rojas o amarillas o azules.

Se oyen canciones y tañidos de guitarra y se escuchan fuertes y abiertas carcajadas mezcladas con rotundos juramentos. Los caminos, antes solitarios, de Aragón, de Castilla, de Extremadura, cobran animación al ritmo de una nueva vida que sacude a España. Estos hombres que ahora llenan sus caminos, invaden las posadas, los mesones, los paradores, las hosterías; y los meseros, los hosteleros, posaderos, se frotan las manos ante el vislumbre de la ganancia que a ellos se les viene.

En las ventas camineras no hay rincón libre y hasta los pájaros se repletan de caminantes rendidos al sueño. El ventero va y viene solícito de una mesa a otra, ayudado por el marmitón, por las criadas, por algún pariente que le presta sus servicios. Y los gritos, las carcajadas, los puñetazos sobre las mesas, llenan el ambiente.

—¡Por vida de...! ¿Viene esa jarra?—pregunta de mal humor un hombre de largos mostachos y enmarañada barba.

—¡Ese trozo de carnero! ¡Voto va! —clama un caminante de traza militar, que ha doblado sobre una banqueta su capa amarilla, un tanto desteñida por el sol.

—¡Eh, ventero!... ¡El jigote!... ¡Ese jigote!...—pide un mozalbete, de abultados carrillos y mirada aviesa.

Y el ventero, el marmitón, las criadas, no se dan punto de reposo en el ir y venir atendiendo a unos y a otros.

Dos muchachos, de rostro escuálido y mirar avispado, que han dejado su hogar para embarcarse en la gran aventura, sentados en un rincón, dan fin a unos mendrugos de pan y a unos pedazos de queso, en espera de pagarle al posadero alguna travesura que lleve mejores alimentos a su estómago.

Las criadas aguantan bromas y requiebros y se encuentran pellizcos que no iban perdidos. Hay donosas promesas de próxima fortuna.

En Sevilla la animación es extraordinaria. Los caminos de España van volcando en la bella ciudad la muchedumbre gregaria que los llena. Y Sevilla se anima, sus calles están invadidas, las casas repletas de viajeros. No faltan quienes por carecer de alojamiento se ven precisados a dormir a la intemperie. Nada importa. Quienes, como ellos, van en busca de lo desconocido, no se han de arredrar por unas noches pasadas al raso en este ambiente perfumado, grato y templado.

España ha descubierto nuevas rutas que conducen a tierras hasta ahora desconocidas; y hacia ellas se tienden las miradas, los afanes, los deseos, de estos caballeros de la aventura. Llevan consigo reciedumbre de brazos, un corazón esforzado y un deseo loco de hacer fortuna. De ellos hablará con admiración la Historia. Un hombre, no se sabe si español o genovés, que acerca de su nacimiento corren de boca en boca mil fantasías, ha descubierto para España aquellas tierras de las que se cuentan maravillas. Se dice que los edificios tienen paredes de oro, que la plata existe en abundancia insospechada, que las piedras preciosas cubren los caminos... La imaginación desbordada del vulgo atribuye a las nuevas Indias riquezas fabulosas y de fácil logro para hombres denodados. Por eso los caminos antes silentes de Aragón, de Castilla, de Extremadura, son invadidos por una muchedumbre de caminantes, que se lanzan a lo desconocido con la confianza plena del que está seguro de su valor. Se va a la conquista de aquellas nuevas tierras como se iría a una empresa de fácil y sencillo empeño. Muchos de ellos perderán la vida en la aventura y su nombre con ella. Otros en cambio escalarán las cimas de la gloria y harán ilustre su linaje, porque allá van mezclados unos y otros, los que seguirán siendo desconocidos y los Ojedas y Alvarados, Bobadillas y Ponces, Pizarros y Padillas, Carvajales y Espinosas, Orellanas y Balboas, que harán estampar sus nombres en las páginas de la Historia.

En Palos de Moguer hay naves dispuestas a surcar el mar; se mecen blandamente en la caricia de las olas suaves; son endebles, de maderas trabajadas, y el viento las llevará, impulsándolas, hacia las tierras vírgenes que un hombre llamado Cristóbal Colón acaba de descubrir. Los que van a embarcar contemplan los pequeños navíos amarrados en el puerto. Muchos de aquéllos, gentes de tierra adentro que nunca vieron el mar, contemplan las aguas de superficie azulada, verdinegra, y sus ojos avizoran el horizonte que lo llenan las aguas, aquellas aguas que se confunden, allá, a lo lejos, con el cielo, aquellas aguas que se extienden, se extienden, y parecen no tener fin, aquellas aguas que la «Santa María», la «Niña» y la «Pinta» marcaron, con la estela que fueron dejando a su paso, la ruta por donde España había de marchar a la titánica conquista de un nuevo continente.

Los caminos solitarios se han llenado de una muchedumbre bulliciosa y gregaria. Las tierras pardas, secas, duras, de Castilla, han ido quedando atrás, pero seguirán dando hombres fuertes, duros, denodados, que ensancharán más aún el ya ancho Imperio de Castilla.

Eduardo A. Quiñones.

Oviedo, junio de 1939.

Epistolario de OTEYZA

Dr. Benigno Souza.
La Habana.

Querido amigo.

Hora es ya de expresarle lo agradecido que estoy a usted. ¡Oh, sí; le estoy agradecidísimo! Como que de cuantos en este país acogedor a remediar mi situación precaria acuden, usted es quien lo hace del modo para mí más grato... Lector insaciable yo, usted me presta libros.

¡Y qué libros! Libros de mi gusto, que, por lo visto, ya que los posee son también del gusto suyo. Así, de los incluídos en la última remesa que me ha hecho, este titulado «La Négresse Blonde», donde el raro poeta Georges Fourest muestra una mezcla de erudición y de gracia —¡ambas calidades literarias tan opuestas, por lo general!— que no creí encontráranse en autor ninguno. Según usted me anunció al recomendarme especialmente su lectura, quedé admirado y riéndome.

Aquella composición en que se pinta el nacimiento del amor de Jimena por el Cid, cuando viendo pasar a quien muerte diera al conde Lozano, su huérfana suspira:

Qu'il est joli garcon l'assasin de (papa,

sería única en la Literatura, si no la siguiese aquella otra donde Agamenón, ofreciendo su hija Ifigenia como víctima propiciatoria para que los dioses concedan el viento necesario a impulsar las naves, la degüella

«et braille: Ca fera baisser le ba- (rometre!»

Pero estoy divagando aunque con divagación explicable. El recuerdo de esta obra que usted me ha permitido leer, es lo que hízome poner a escribirle, considerando llegada la hora de expresarle mi gratitud, como toda gratitud expresarse debe: correspondiendo a favor con favor. El favor que voy a hacerle consiste en indicarle la existencia de obra análoga, es decir, sabia y amena a la par.

Una nota bibliográfica del «New York Times» me informa de que acaba de publicarse un «Diccionario de Medicina», hecho por cierta «Academia Francesa del Humor», a la que pertenecen «poetas y escritores reclutados en los cabarets de Montmartre». Además, la obra va ilustrada ppr el gran caricaturista Hemard. Todo esto, que en ella no se trate muy en serio ni a la Medicina ni a los médicos hace temer.

Pero digo hace temer, y decir debiera ¡hace esperar! Las burlas contra la ciencia de Esculapio y contra los oficiantes de su culto, clásicos son en nuestra Literatura que a Quevedo tuvo. Y tan divertidas resultan, que no debió ofenderse por ellas ni aquel a quien dedicados fueron los versos siguientes:

«Con médicos como éste
hace el Rey, nuestro señor,
bombardas a sus castillo,
mosquetes a su escuadrón».

Pese, pues, a su condición de médico eminente, usted apreciará como es debido, definiciones de las que la nota bibliográfica citada da estas muestras:

Diagnóstico: Hecho supuesto.
Convalecencia: Tregua acordada con la enfermedad.
Cura: Sentencia suspendida.
Tuberculosis: Orquesta Koch, preludiando «El canto del cisne».
Muerte: Estación terminal.
Suicidio: Bajarse antes de la Estación.
Autopsia: Revisión de la obra.

Juzgo, doctor Souza, que estos aperitivos le despertarán la gana de tragarse el libro entero. Y el favor que hago a usted es, por tanto, transcribírselos para que se anime a comprarlo. Pero no vaya a agradecérmelo ¿en? No sería justo que me lo agradeciera, porque acabaré diciéndole la verdad.

La verdad es que soy yo el que tiene gana de leer ese libro. Y que he pensado animar a usted para que lo compre ¡y me lo preste! Con ello habré de seguir estándole agradecido, agradecidísimo.

Reiterándole mi gratitud, quedo de usted buen amigo q. e. s. m.

Luis de OTEYZA.

La Habana, 21 de Junio de 1939.

FECHAS Y ANIVERSARIOS

JUNIO 21

Se cumple el centenario de la fecha en que fué fusilado don Domingo Cullen, destacada personalidad de la historia argentina. La muerte de Cullen ordenada por la tiranía de Rosas, fué uno de los actos que más hirieron la sensibilidad del pueblo argentino, toda vez que Cullen era considerado como uno de los más acrisolados patriotas y el único delito que se le achacaba, y por el cual pagó con su vida, fué el de creérsele en posesión de secretos relacionados con el asesinato de Quiroga, secretos que Cullen nunca quiso revelar por no causar perjuicio a extraños. Detenido Cullen en Santiago del Estero, era conducido con fuerte escolta a Buenos Aires. Detenida la comitiva en San Nicolás de los Arroyos, allí se recibieron nuevas instrucciones de Rosas en las que se ordenaba que en vez de continuar con el preso hacia la capital, se le fusilara sin más dilación. La ejecución tuvo lugar inmediatamente. El famoso pintor argentino Rafael del Villar inmortalizó la terrible escena de los últimos momentos de Cullen en un soberbio lienzo existente en la actualidad en el Museo de la Casa del Acuerdo de San Nicolás.

EL PLAN MOYA — *por Roseñada*

«NO PERSEGUIRE; EDUCARE».
—Dr. Juan Moya, Secretario de Sanidad.

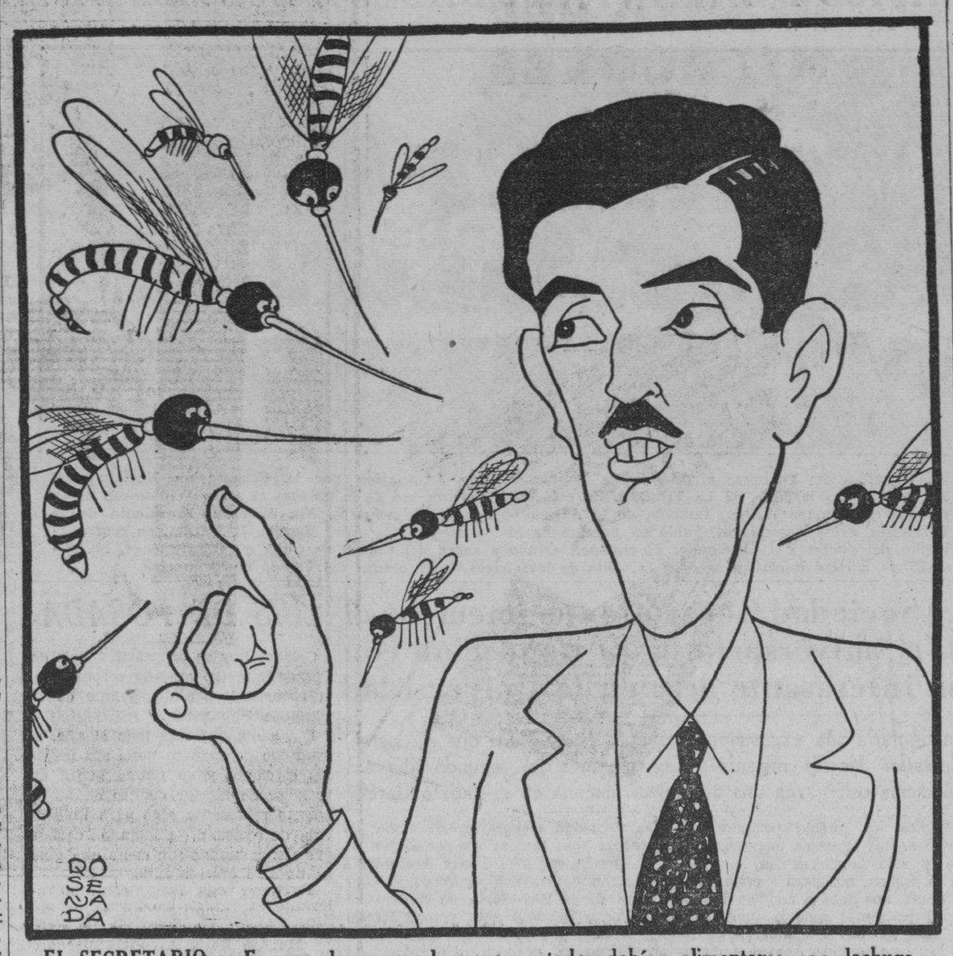

EL SECRETARIO:—En vez de sangre humana, ustedes debían alimentarse con lechuga, berro, viandas y potajes...!

EL TRATADO COMERCIAL CON ESTADOS UNIDOS DE NORTEAMERICA, EL CONTROL DE CAMBIOS Y LA BANCA NACIONAL

Se han hecho declaraciones oficiales en Cuba de que próximamente se concertará un convenio supletorio al vigente Tratado de Reciprocidad Comercial con los Estados Unidos, pero no se ha manifestado alusión alguna respecto de la eliminación o modificación del artículo XI del Tratado en cuestión.

Por dicho artículo XI, «ambos países se obligan a abstenerse de someter los pagos o la transferencia de los medios de pago o la disposición de ellos, a ningún reglamento, restricción, carga o exacción alguna distinta o mayor que la vigente el primero de abril de 1934, que dé por resultado (uno) menoscabar o eludir cualquiera de las disposiciones de este convenio, (dos) imponer una carga indebida al comercio entre los nacionales o residentes de los países respectivos, (tres) impedir o estorbar a los nacionales de uno u otro país que residan, negocien o viajen en el territorio del otro país, conseguir o transferir en o a uno u otro país, los fondos razonablemente necesarios para esa residencia, negocio o viaje, o que de ellos surjan». «Nada de lo contenido en este artículo se interpretará que impide la adopción de medidas que prohiban o restrinjan la exportación de oro o plata».

Si examinamos a simple vista dicha provisión, nos parecerá que afecta lo mismo a un país que al otro; mas a poco que analicemos sus alcances, encontraremos que es a uno de ellos solamente, conforme vamos a explicar seguidamente: En 24 de agosto de 1934, cuando se firmó en Washington el mencionado Tratado de Reciprocidad, en la vecina gran república hacía bastante tiempo que tenían establecida una organización bancaria y monetaria nacional: los bancos radicados en ella pertenecen a nacionales americanos; sus nacionales—residiendo allá—poseen industrias, comercios, empresas de servicio público, compañías de seguros, bancos de crédito y plantaciones radicadas en el suelo de Cuba; sus nacionales también son acreedores del Gobierno de Cuba y de entidades particulares cubanas; no circulando la moneda cubana en los Estados Unidos.

Por el contrario, en Cuba no existía, ni existe, organización bancaria y monetaria nacional, propiamente dicha, salvo algunos artículos en el Código de Comercio y un decreto-ley sobre el contenido de oro fino de la unidad monetaria nacional y sobre el peso y fuerza liberatoria ilimitada de nuestra moneda y la americana; los nacionales cubanos ostensiblemente no poseen ningún negocio ni empresas en los Estados Unidos ni son acreedores de norteamericanos por inversión de capitales de explotación; y en Cuba sí circula la moneda americana lo mismo que la cubana como dijimos antes.

La diferencia es bien notoria y salta a la vista que, en cuanto a ese aspecto, el convenio en cuestión es unilateral enteramente a favor de los Estados Unidos.

No es ningún secreto para los hombres de negocios que el **dinero circulante o fiduciario tiene fuerza liberatoria en su propio país solamente** y que en el **comercio internacional** no hay movimiento de «dineros-fiduciarios»; que cuando **alguien embarca mercancías** a un país extranjero el dinero pagado en ese país por esas mercancías es, en teoría, convertido a oro, el cual a su vez es convertido en **su «propio dinero-circulante»**; y que actualmente **no hay** movimiento de oro absolutamente, siendo todo ello por completo un asunto de contabilidad.

Cuando Inglaterra abandonó el patrón oro se creó allí un fondo de estabilización, con destino a comprar y vender libras esterlinas en el mercado mundial y así llevarlo al conveniente nivel. De la misma manera, con respecto del dollar, se produjeron en los Estados Unidos cuando éstos también abandonaron el patrón oro. Para comprar oro en el mercado mundial ellos llevan sus «currencies» o moneda-circulante al nivel que ellos necesitan que esté.

La concurrencia del «currency-americano» y del certificado plata cubano en la circulación de nuestro país, es causa constante de la depreciación del segundo de los expresados, debido a la continua demanda del primero para hacer frente al servicio de la deuda pública cubana importaciones, etc., etc.

El «currency-americano» **usa un privilegio de circulación en nuestro país**, y se puede asegurar que el crecimiento en la posesión de las fuentes de riquezas cubanas por americanos, coincidió con el desarrollo de la circulación de «papel moneda americano» en Cuba, empezando por la provincia de Oriente, hasta llegar enteramente al extremo occidental, una vez que se eliminó de la circulación las monedas de oro y plata existentes desde el tiempo de la Colonia. Esa misma penetración del «currency americano» coincidió con la desaparición **del crédito** a hacendados, colonos e industriales que era suministrado por las grandes casas importadoras de mercancías, situadas en los principales puertos de la isla, las que a su vez **lo recibían a largos plazos** de los exportadores americanos, ingleses, alemanes, españoles y franceses; procedimiento que fué cambiado por el **sistema de crédito** bancario americano, casi exclusivamente.

Teniendo en cuenta la actual depreciación del certificado plata cubano en relación con su homónimo en la circulación monetaria de nuestra isla, el Estado cubano establece un Instituto de Estabilización de la moneda nacional, proveyéndolo de medidas por las que obligan a los exportadores de azúcares y de otros artículos a cambiar por plata cubana el 20 y 10% respectivamente de las divisas americanas que reciban en pago del valor de sus exportaciones. Estas medidas sólo se pueden considerar como **de tentativas** para estabilizar nuestra moneda, ya que se sigue autorizando la circulación en el país de la moneda americana, y no se va derechamente al establecimiento del Control de Cambios, eliminando para el logro de ese fin, las obligaciones contenidas en el artículo XI del vigente Tratado de Reciprocidad con los Estados Unidos, mediante la revisión del mismo.

También se anuncia una nueva acuñación de $12.000.000 de plata, con la consiguiente emisión de certificados representativos, dejando aquélla en depósito. Esa sería una nueva operación de compra de mercancía extranjera, —puesto que en Cuba no hay minas de plata—, que vendría a agravar más el problema de la depreciación del certificado plata cubano.

Según informes estadísticos de la Secretaría de Hacienda en marzo 31 de 1939, había emitida hasta ese día en Cuba la cantidad de $86.469,560 en certificados plata.

Si no estamos equivocados, el presupuesto vigente del Gobierno nacional cubano asciende a unos	$76.664,999
De los cuales hay que restar para el servicio de la deuda, en moneda americana	10.270,498
Quedando un balance pagable en moneda cubana	$66.394,501
Y según datos que obtuvimos hace algún tiempo el total de los presupuestos provinciales y municipales de la República asciende a	20.000.000
Gran total	$86.394,501

Como se ve, con excepción de la deuda pública cubana, las demás necesidades del Estados y los Municipios, pueden subvenirse perfectamente con los $86.469,560 de plata acuñada actualmente.

No es ésta la primera vez que el que esto escribe ha expuesto su opinión contraria a la adquisición de plata para acuñación, comprándola del exterior y, por lo contrario, aboga por el establecimiento del Banco de la República, con privilegio de emisión, adquiriendo algunos millones de pesos en oro para que sirvan de «fetiche» en el mismo, y para que dicho Banco, según los métodos de esta clase de instituciones, sirva los fines del desarrollo de las fuentes de riqueza de Cuba.

Como es sabido, el dinero en la forma de crédito es emitido para ganar interés, con muy poca o ninguna relación con el suministro de oro. A través de un sistema bancario nacional, el Gobierno puede emitir Bonos, los cuales pueden ser reservados en garantía por el Banco de la República como una base para producir tal vez hasta diez veces la misma cantidad en dinero-crédito. Para mayor seguridad, debe haber una reserva oro pero la cantidad de Bonos que el Gobierno puede emitir con objeto de garantizar la emisión de dinero, debe ser limitada conforme el Gobierno lo estime necesario, según los requerimientos de la circulación y del desarrollo de las riquezas de Cuba.

Cuando la organización bancaria nacional quede establecida en Cuba, no se podrá prescindir del Control de Cambios como una dependencia del Banco de la República, ya que entonces sólo deberá circular en nuestro país la moneda cubana, pues todas las transacciones de compraventa de cambio exterior y de monedas extranjeras tendrán que ser autorizadas por la oficina de Control de Cambios.

Ya que sabemos la virtud de los Bonos del Gobierno para producir dinero-crédito dentro de una propia organización bancaria nacional, ¿por qué siguen pensando nuestros gobernantes en contraer nuevos préstamos con la banca extranjera para conseguir $50.000.000 de «currency» extranjero, que hipoteca mayormente a la República y sólo facilita más bien bien la adquisición de mercancías extranjeras o, lo que es lo mismo, todo lo contrario de lo que se obtendría con el control del crédito cubano por la banca y moneda cubanas que serviría para adquirir las mercancías de la industria y suelo de Cuba? ¿Por qué se sigue insistiendo en adquirir más plata? ¿No sería más conveniente adquirir cinco o diez millones de pesos oro para que sirvan de garantía metálica al Banco de la República?

¿Qué se espera para establecer la base fundamental de la redención económica de Cuba: el Banco de la República?

Belisario Delgado Alonso.

La Habana, Junio de 1939.

TESOROS ESCONDIDOS

Que la mayoría de los tesoros buscados por personas consideradas como fantasiosas existen realmente es algo que se ha probado por encima de toda duda. En la América central y en el noroeste de Sud América, hay expediciones de búsqueda de tesoros equipadas con los más modernos implementos de ingeniería y trabajan continuamente. Algunas hasta forman sociedades anónimas, y reunen los capitales necesarios con la venta de acciones al público en general.

Recientemente una de esas empresas tuvo una golpe de suerte en México. Descubrió una sepultura de reyes mixtecas, que rigieron ese país antes de los aztecas. Objetos de oro por valor de más de un millón de dólares constituyeron la ganancia material, sin mencionar la significación histórica del hallazgo.

Los relatos contemporáneos hablan de la famosa cadena de oro de Kapaka, el rey inca, que tenía 200 metros de largo y era tan maciza que se precisaban trescientos hombres fornidos para transportarla. Una vez se intentó trasladarla a través de una alta montaña, para entregarla a Pizarro como parte del rescate de Atahualpa; pero el traslado fué muy difícil, a pesar de los esfuerzos de los nativos y las instancias de Pizarro, quien perdió la paciencia y dió muerte a Atahualpa.

La caravana con la cadena estaba entonces en camino, pero cuando los nativos se enteraron de la traicionera muerte de su rey, detuvieron la caravana y ocultaron todos los tesoros que habían sacado de sus templos. Al saberlo, Pizarro se puso en busca de esos tesoros, y en la ciudad de Tumbe, él y sus soldados vieron tan enormes cantidades de oro y piedras preciosas que hubieron de dejar buena parte de ello detrás. Cuando volvieron para recoger el resto, los nativos habían hecho desaparecer todo lo de algún valor.

Esos tesoros no han sido vueltos a ver. Sin embargo, hoy se puede encontrar algunos habitantes indios que afirman saber algo de su secreto escondrijo. (De «Westermann-s Monatshefte». Berlín).

DESDE PARIS

LOS TIPOS RAROS: EL ANIMALERO

Es enjuto, con barbiche en punta, los ojos un poco oblicuos. Viste de negro, pobremente. Se cubre los cabellos largos y ralos con sombrero negro, en invierno como en verano. Usa zapatos remendados, del verano al invierno. Habla con unción y vocaliza correctamente, sin abandonar jamás una suavidad y una puntuación sin tacha. Se llama Monsieur Durand, por añadidura.

Monsieur Durand fué, hace muchos años, apuntador en la Comedia Francesa, y se sabe de memoria el repertorio entero. En el «Mercure de France» le pagaban artículos por 150 francos cada uno (más o menos 1.25 de dollar).

Heredó de sus viejos un solar y una casucha, en un barrio extremo. Felizmente el solar tenía arboledas y flores, y allí se instaló con su numerosísima familia.

¡Imaginaos, una familia compuesta de diez y ocho perros y de veinticinco gatos! Yo no sé cómo se las arreglaba—quizás poseía un poco la virtud de Daniel, el bíblico—pero lo cierto es que había llegado a expulsar de su casa toda discusión canina o felina. Sus «hijos», como él los llama, habían olvidado el noble deporte de la batalla. Todos sus perros, todos sus gatos eran franciscanos. Ni el hambre —enfermedad contagiosa por excelencia—lograba sacarlos de la dulzura. Y en medio de esa paz, de esa armonía y de ese humanitarismo, el viejo apuntador de la Casa de Moliére hace irradiar sus principios pacíficos y sus costumbres irrevocablemente dulces.

Es casto. Es extraordinariamente bien educado. Es de esos personajes de la comedia humana que Balzac hubiera hecho figurar en su capítulo de «los hombres que no molestan, que no pesan, que casi no se hacen ver en dos metros a la redonda». Pero los 150 francos que «Mercure de France» le pagaba por sus recuerdos del Teatro Francés, no alcanzaban. ¡Qué iban a alcanzar! ¡Era triste aquello de repartir entre cuarenta y cuatro bocas tan poquísimo dinero! Además de la virtud de la dulzura, de la perfecta dicción y de la paz de su corazón, Monsieur Durand posee la virtud de la repartición salomónica, es decir, un poco exacta pero sobre todo muy milagrosa.

Y, claro, un día no tuvo más remedio que «pesar» sobre un amigo, un viejo rico de aquellos que iban desde hacía treinta años a la Comedia Francesa y que lo conocía mucho. Llegó a él con toda clase de timideces y de suavidades. Empleó abundosamente la perífrasis. Y por fin descubrió sus baterías: venía... a pedirle prestados trescientos francos. «Ah no, ni un centavo más! El comprendía que se trataba de una suma exorbitante, pero su familia estaba a punto de morir de hambre...»

—¿Pero cómo—le dijo el ricacho—no es para usted la suma que me pide? Yo siempre creí que usted era soltero y sin familia...

Ondulando de rubor, como una serpiente puede ondular de cólera, o una mujer puede ondular de voluptuosidad, Monsieur Durand explicó: «No, no es que tenga familia en el término exacto del noble vocablo. Pero es casi igual, porque los 18 perros y los 25 gatos...»

Sonriendo bajo su barba entrecana, el rico habitué de la Comedia le dió cuatrocientos, en vez de trescientos. Monsieur Durand, el excelente animalero, se desmayó: Exactamente sobre el sofá más cercano, como hacen las heroínas del repertorio. ¡Las vió hacer lo mismo durante tantos años, noche tras noche...!

Cuando volvió en sí, besó la mano del viejo rico y salió corriendo. Camino de su residencia arrabalera, en donde, con caras patéticas y silenciosas, lo esperaban sus cuarenta y tres animales. Parecía, de negro hasta los pies vestido, como una aparición en fuga. Una aparición que sonreía bajo la chalina de seda viejísima lanzada al viento, como una bandera.

Yo lo vi pasar. Casi me pisa los pies. «¡Monsieur Durand! ¡Monsieur Durand!»—lo llamé. Pero él no me oyó. Se perdió entre la multitud, sudando alegría. Es él mismo quien dos días después, me contó esta historia extraordinaria, deshaciéndose en excusas por no haberme oído cuando la llamaba. Mientras hablaba, yo lamentaba que ya se hubieran muerto Alphonse Daudet y Balzac, porque hubieran hecho con la vida ejemplar del excelente Monsieur Durand una novela maravillosa!

Eduardo Avilés Ramírez.

El Mundo de Mañana

(LA FERIA MUNDIAL DE NEW YORK)

IV

Con objeto de ceñirme a un plan en la obra de relatar lo que se ve en la Feria Mundial de New York, comenzaré describiendo los distintos sectores de la misma, según el orden alfabético de sus nombres en inglés empezando por la Zona de Diversiones — Amusement Zone—que ocupará, desde luego, el primer lugar.

La Zona de Diversiones cubre un territorio de ocho y media caballerías de tierra, aproximadamente, o sea un área mayor que la de la Exposición de París de 1937. En este espacioso terreno se ha reunido multitud de espectáculos, emocionantes unos, risibles otros, y divertidos casi todos—aunque hay, como siempre, destacadas excepciones—, traídos de los más remotos rincones de la tierra para solaz de los visitadores.

Aquí se ha ensamblado toda clase de exhibiciones: lo romántico y lo realista, lo fantástico y lo impresionante, lo bello y lo horrible. Gentes extrañas traídas de remotos países, pigmeos de las más apartadas regiones del Africa Central, cuyos ríos misteriosos fluyen en la eterna sombra del impenetrable follaje; tribeños de Ugangi en el Africa Ecuatorial francesa; extraños seres cuyo principal orgullo estriba aparentemente en la mayor distensión de sus labios; cazadores de cabezas humanas de las tribus de Jíbaros del Ecuador; salvajes de Masambo y del Congo y mujeres con cuello de jirafa, procedentes de Padeung, en el norte misterioso de la India.

En un pabellón extensísimo se ofrece New York, tal como era allá por los años noventa y tantos, con un Sexteto de «Florodora» salido de la tumba; una aldea inglesa de la época de Shakespeare, y la orilla del Zuider Zee, tal como las vi en Heineken, cuando estuve en Holanda, sin que falten los pintorescos indumentos, ni el molino de viento, ni el curioso barco pesquero. Y, luego, la Isla de los Pingüinos, donde se exhibe la auténtica habitación que ocupó el Almirante Byrd en su retiro solitario de las regiones antárticas y los pingüinos, caballeros de natural «smoking jacket» que viven más o menos felices y solemnemente esperan la pitanza que les ofrecen los «keepers», jóvenes universitarios de vasta cultura; la jungla artificial de Buck, el «que los trae vivos», en cuyo lugar se hallan coleccionados millares y millares de animales salvajes, desde el rey de la selva hasta el «clown» de la floresta, que en número que asciende al millar, en una torre de 80 pies de alto, rodeada de agua, disfrutan de una libertad—yo diría autonomía—casi total, haciendo las delicias de chicos y grandes con sus monadas; la arquería, en cuyo lugar puede uno ejercitar su tino disparando flechas, que no son las de Cupido precisamente, contra figuras de animales rellenas de paja; los trineos que deslizándose sobre una nieve artificial por un cuarto de peso le echan a uno a perder el estómago por una semana completa; y el Mundo de los Niños—, seis acres de terreno dedicados a los infantes—donde lo instructivo va apareado con el juego. Es allí donde está el Jardín de la Infancia en el cual los padres pueden dejar a sus hijos mientras ellos visitan aquellos sectores de la Feria, que nada dirían a los pequeños. Amorosas y educadas damas cuidarán de ellos hasta que regresen sus padres a buscarlos.

No podría faltar la Montaña Rusa. La de esta Feria es dos veces mayor que la que jamás se construyera anteriormente y ocupa un espacio de unos 42,000 pies cuadrados. Sus carrileras tienen una extensión de unos 3,000 pies de largo y se asciende hasta una altura de 70 pies, con ocho caídas en el curso del descendimiento, uno de los cuales se produce a un ángulo de sesenta grados. No tendré que asegurarlo para que me lo crean que en esa Montaña Rusa no viajé yo... Su máxima velocidad es de 70 millas por hora y mi record es de tranvía habanero, conque vaya usted a ver.

Sí me deslicé desde una altura de 250 pies en uno de los once paracaídas, brillantemente coloreados que en la torre de acero que ha servido para salvar el «honor» americano en la Feria dan la oportunidad de subir bien alto, y descender honrosamente.

Múltiples quejas llegaron a las autoridades de la Feria, acerca de que la estrella roja que sostiene en sus manos el heroico comunista de estudio que suma el Pabellón soviético, llegaba al punto de mayor altura de la Exposición. Ni corto ni remiso el señor Grover Whalen salvó la situación. Hizo instalar un mástil sobre la metálica estructura de los paracaídas y allí flota, noche y día, la enseña de las barras y las estrellas. ¡El honor nacional estaba a Salvo!

Pero son muchos, muchos los espectáculos que allí se ofrecen. Los restantes serán tema para la próxima crónica.

José CAMINERO.

Plegaria del dolor oculto

Señor: ¿Por qué si canto mi indómita tristeza
y pálida mi frente llevo de sufrir tanto;
por qué entonces el mundo mi dolor no comprende
y no admite mis ayes de angustias y de llanto?

¿Por qué si mi pupila nostálgica y sombría
busca el amplio celaje, y a todo indiferente,
en un algo intangible permanece clavada
y se torna en opaco su brillo refulgente?

Cómo el mundo, Señor, ese que todo sabe,
que sabe de dolores y sabe de alegrías,
comprender no ha logrado cómo mi risa leve
es el velo que cubre todas mis agonías!

Qué ha de saber el mundo! Error tan grande el mío,
pues él no más conoce la palpable materia;
y sólo admite penas donde hay cabellos blancos,
o donde se hace huésped el hambre y la miseria.

Señor! Tú lo comprendes. Tú que has sido piadoso
llevando a mis angustias por instantes la calma;
enséñale a ese mundo que el dolor verdadero
es aquél que se oculta en las redes del alma!...

Matilde ALVAREZ FRANK

M.E.C.D. 2016

GUANABACOA AL DIA

San Luis Gonzaga

En la advocación de San Luis Gonzaga que celebra hoy la Iglesia Católica, se encuentra de días un sujeto de amistades de nuestra estimación.

Por tal motivo me complazco en saludar efusivamente a la gentil damita Luisa Morales de Carmona y a las simpáticas señoritas, María Luisa Valladares Requejo, María Luisa Bonilla y Carmen Luisa Rodríguez y Carmen Luisa Pérez.

Entre los caballeros: a Don Luis Gonzalez, Luis Pérez y su pequeño homónimo, Luis Pérez Lamadrid, Luis Chester Betancourt, Luis Alvarez Acevedo, Luis Morales Tarafa, Luis Valdés Días, doctor Luis Martínez Valdés, doctor Martínez Fernández, doctor Rodríguez.

Todos habrá en fecha tan señalada innumerables muestras de cariño.

Brillantes exámenes

El pasado domingo y en los salones del Círculo Artístico y Literario de Guanabacoa, se llevaron a cabo los exámenes correspondientes al segundo trimestre del curso actual, del acreditado Conservatorio de Música «Mateo», que tan hábilmente dirige la distinguida profesora señora Esther Mateo de Jiménez Gallo.

Fueron un competentísimo Jurado integrado por el eminente profesor Esteban Sanjuán, la directora del Conservatorio señora Esther Mateu de Jiménez, el Secretario Miguel Fernández y los profesores Juan Mercadal, Herminia González de Delgado, María del Carmen Baldina, Adelaida Arrondo y otros, se presentaron los alumnos para ser sometidos a pruebas de capacidad, obteniendo el siguiente resultado:

Solfeo y Teoría. Ejercicios Preliminares. Sobresaliente: Carmela Herrán; Primer Año: Olga Fernández y Raquel Aboulafia. Primer Año: Teresita Natividad E. Alonso, Amélia Zobeida García.

Segundo Año: Carmina Díaz Carral y Rosario Fernández.

Tercer Año: Raquel Aboulafia, María Teresa López, María Teresa Topsfo Mercadal.

Piano. Ejercicios Preliminares. Aprovechado. María Regla Petersen.

Teoría: Esther Behar, Blanca María Regla Petersen.

Cuarto Año: Alicia López y Carmen.

Quinto Año: Elena Ortega, María Riera e Hilda Corral.

Sexto Aprovechado, Ejercicios Preliminares: Natalia Pérez.

Teoría: Jorge Romero Fanjul, Esther Behar y María Antonia Sobresaliente. Ejercicios Preliminares: Eduardo Ruidíaz, María Regla Carmela Herrán y Olga Shelton.

Teoría: Zoila Estrella Carral, Rodríguez y María Regla

Tercer Año: Teresita Vila y Georgina López.

Segundo Año: Aída Cano y Alicia

Tercer Año: Blanquita Planas.

Cuarto Año: Hilda Machado.

Mandolina. Sobresaliente. Preparatoria: Blanca Behar, Olga Fernández, y Raquel J. Aboulafia.

Primer Año: América López, Olga Fernández.

Segundo Año: Zobeida García.

Cuarto Año: Rosario Ortega.

Por su examen brillantísimo obtuvieron Sobresaliente y Felicitación del Jurado:

Solfeo y Teoría. Segundo Año: Bertha Alonso.

Piano. Segundo Año: Delia Valdés.

Tercer Año: Josefina Bardina.

Quinto Año: Teresita Barata, Zenaida González y Julio de los Reyes Gavilán.

Sexto Año: Raquel Salas.

Mandolina: Cuarto Año: Esther Aboulafia, que obtuvo el Título de Mandolina.

Reciban los Profesores y alumnos de este importante centro musical, nuestros más cálidos parabienes por el éxito alcanzado en las justas artísticas celebradas con tan extraordinaria brillantez.

Luis de Posada

En la festividad de hoy celebra su onomástico el querido amigo y compañero Luis de Posada y Vega, galano redactor de la Crónica Habanera del DIARIO DE LA MARINA.

Para el distinguido Cronista Social que con su elegante estilo literario hace resaltar día tras día todas las actividades de la élite capitalina, habrá en esta fecha tan marcada, congratulaciones sin límites y mensajes de felicitación a granel.

Reciba el dilecto compañero junto con el saludo más cordial, el más fraterno abrazo nuestro.

Misa de Requiem

Por un lamentable error hube de publicar en mi crónica anterior que ayer había de celebrarse en la Iglesia de los RR. PP. Escolapios de esta villa, las solemnes honras fúnebres en sufragio del alma de la distinguida señora Emerenciana Rodríguez Vda. de Lamadrid, cuando lo cierto es que el piadoso acto se llevará a cabo hoy a la misma hora y en el propio templo.

Ruego a las personas que por esta causa sufrieron la molestia de asistir indebidamente, me sepan disculpar.

En sus días

Nuestros muy estimados amigos Raúl Laborde Acevedo y Raúl Miguez, celebran hoy su fiesta onomástica, motivo por el cual se verán en extremo congratulados recibiendo grandes demostraciones de aprecio de sus innumerables amistades.

El Cronista se complace en enviarle por este medio, la más afectuosa de sus felicitaciones.

Por los Teatros

El gran coliseo Carral anuncia para hoy en sus carteleras la soberbia producción en español «La Vida es un Tango» que interpreta magistralmente Hugo del Carril.

En Fausto, «La Tormenta» por Preston Fortes y «Cruzada Heroica» por Charles Bickford.

Rafael Fernández Dalmás.

EN EL PUEBLO DE AGRAMONTE POR CAUSAS IGNORADAS, MATO UN INDIVIDUO A SU CONSORTE

Una pésima impresión en Santiago de Cuba la noticia de la suspensión de las obras del alcantarillado. Doce personas sufrieron una grave intoxicación por comer queso

GUANTANAMO, junio 20. DIARIO. Habana.—Telegráficamente informa el Fiscal de la Audiencia el Juez Municipal de Agramonte, que se ha cometido en la finca «Tres Palmas» de aquel Término, por haber sido asesinada Ana Acosta Suarez por su esposo Ramón Rodríguez Panchón, el que se dió a la fuga, abandonando el cuchillo que ha sido ocupado sin que el asesino haya podido ser detenido. **Lovio,** Corresponsal.

Fueron en la Casa de Socorro doce intoxicados

MORENAS, junio 20. DIARIO. Habana.—En el Centro de Socorro de esta ciudad, han sido asistidas personas intoxicadas, procedentes del poblado de Guásimas, en la Playa de Varadero por los doctores De la Torre y Vergara, siendo catalogado su estado de grave. Les produjo la intoxicación el haber comido queso blanco. Los envenenados son: Blanca, y se nombran Juan Julia Mesa, Vicente Soberón Rodríguez, Andrés Navarro, Juan Rodríguez, Gerardo López, Juliana López Secundina Batista, Delia López, Domingo Garrote, Francisco López. González **Bacallao.** Corresponsal.

Se anunció la paralización de las obras del Alcantarillado

SANTIAGO DE CUBA, junio 20 DIARIO. Habana.—Existe un verdadero estado de alarma en esta ciudad, con motivo de haberse anunciado la próxima paralización de las obras del alcantarillado, que se venían efectuando hasta ahora rápidamente.

El comercio y el pueblo formulan su enérgica protesta, por entender que de ser ello cierto sufrirán graves daños tanto la ciudad como el comercio. Las agrupaciones populares organizan una manifestación de protesta, caso de que se confirme la noticia de una transferencia de crédito de dichas obras y la paralización anunciada. **García.** Corresponsal.

Robo en una tienda mixta

CONSOLACION DEL NORTE, junio 20. DIARIO. Habana.—Hoy fué violentada la puerta de la tienda mixta de los Hermanos López de Río Blanco, robando los ladrones distintos objetos y cuatro pesos en efectivo, producto de la venta que había en el cajón. **Sánchez,** Corresponsal.

Para el arreglo de las calles

SAN DIEGO DE LOS BAÑOS, junio 20. DIARIO. Habana.—Hoy fueron medidas por un ingeniero de Obras Públicas, varias calles de este pueblo. Entrevistado por este Corresponsal el ingeniero señor García Aguiar, manifestó que son los deseos del Presidente de la República, que se efectúe en breve la reparación de las calles, para cuyos trabajos hay otorgado un crédito de cuatro mil pesos. El pueblo ve con agrado los preliminares de esa labor, esperando que pronto podremos felicitarnos de ella. **Fontecha,** Corresponsal.

Llegada de un avión

SANTA LUCIA, junio 20. Aterrizó hoy con toda felicidad el avión ND8 piloteado por Juan Ríos Montenegro, procedente del central Preston, a las nueve de la mañana. Viene en viaje de propaganda y fué recibido por mucho público. **Campos,** Corresponsal.

PINAR DEL RIO, junio 20.—Mateo López Trujillo sufrió hoy graves lesiones al ser alcanzado por un camión que transitaba con excesiva velocidad, por el puente del arroyo Cayo de la Gallina. Fué recluído en el hospital municipal.

El Club Rotario de esta ciudad tomó el acuerdo de dirigirse a las autoridades locales al objeto de que tomen medidas conducentes a evitar que sigan transitando por nuestras calles los vehículos a excesivas velocidad, con grave perjuicio para los vecinos y la propiedad. **Guillermo Rodríguez.** Corresponsal.

LA EXCURSION DE LOS MAESTROS CUBANOS

Doctor Cleto Guzmán, Secretario de Educación, ha declarado que con motivo de legítima satisfacción, llegada la ciudad de Tampa, al grupo de la Excursión Oficial del Magisterio Cubano, que en un barco expreso exprofeso saldrá de la Habana el día 7 de julio y que después de recibir innumerables agasajos en Tampa, ciudad y de pasar un día de esparcimiento, en la bella ciudad de St. Petersburg, se dividirán en dos grupos: uno que después de visitar Jacksonville, Raleigh, Richmond, Baltimore y Miami, y permanecer durante dos días en Washington, donde numerosos actos oficiales le precedos a la excursión, entre ellos recepciones que en la Casa Blanca y en la Embajada Cubana ofrecerán el Presidente Roosevelt y el Embajador cubano. Otros actos oficiales serán rendidos por la Universidad de Washington y por la Unión Panamericana. En New York, los excursionistas permanecerán durante dos días disfrutando de los atractivos de la Feria Mundial y verificando visitas a los más importantes museos, teatros, monumentos, cabarets, etc.

El grupo que también visitará Miami, New Orleans y otras importantes poblaciones del Sur de los Estados Unidos después de un delicioso viaje por todo de la carretera panamericana, disfrutando de los más bellos paisajes del mundo, permanecerá durante una semana en Ciudad México, donde la colonia cubana, autoridades y maestros mexicanos tienen preparado un programa de festejos, sumamente atractivo que culminará en la visita que efectuarán en el Castillo de Chapultepec, al general Lázaro Cárdenas, Presidente de la República mexicana.

Los organizadores de esta excursión designados oficialmente por la Secretaría de Educación, lo son los señores Roberto Verdaguer, Inspector General de Escuelas Primarias Superiores; José R. Valdés Prado y Luis Blanco, Inspectores Provinciales, a quienes pueden dirigirse los maestros y sus familiares en solicitud de datos por el teléfono M-6575 o A-7130 o en Prado 357, en esta ciudad.

Al hablar por el entusiasmo que esta excursión ha experimentado en el Magisterio Cubano, la misma ha de terminar en un éxito que ha de ser muy alto el prestigio de nuestro país y el Magisterio Cubano, en las demás repúblicas, con mayor razón cuanto que esta excursión se debe también de propaganda y de intercambio de los maestros extranjeros que concurran en el próximo mes de septiembre al Congreso Internacional que se efectuará en la

OFERTA DEL MIERCOLES

¡Una seda magnífica, hoy a casi la mitad de su precio normal!

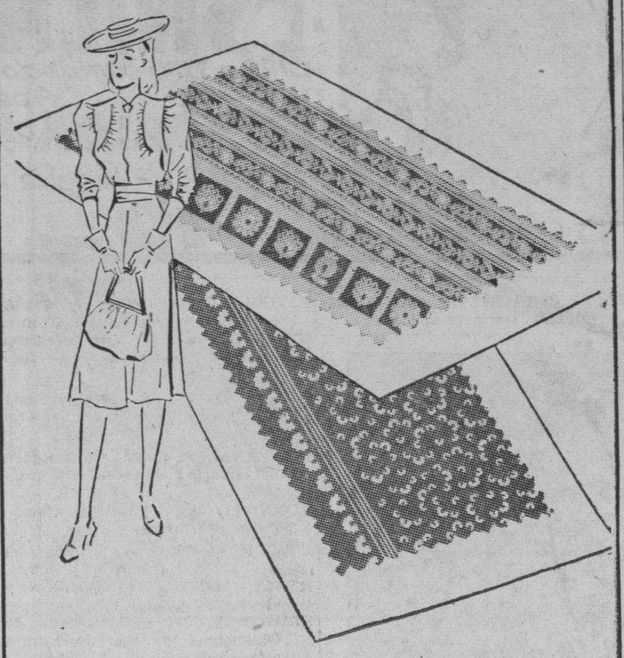

2.98

el corte de cuatro varas

Sólo a una compra afortunada debemos el poder brindar hoy este excelente tejido estampado a un precio tan sumamente bajo. Cuando usted, señora, aprecie de qué seda se trata... cuán hermosos son los fondos, las cenefas y las estampaciones... no podrá menos de sorprenderse ante esa cifra: 2.98. Todo lo más nuevo en estampaciones está en el surtido: flores menudas, ovalitos, dibujos geométricos, franjas con motivos exóticos, arabescos... y sobre todo, lindas cenefas. Venga usted temprano a seleccionar uno o dos cortes. A este precio son una verdadera "ganga".

¡SOLAMENTE HOY! ¡APROVECHE!

fin de Siglo

san rafael y águila, teléfonos: m-5991-92-93

¡Haga sus compras sin molestias! Aunque haya mucho calor en todas partes, en FIN DE SIGLO encuentra Ud. siempre la temperatura fresca y agradable del Aire Acondicionado.

SEÑALAMIENTOS PARA HOY EN EL TRIBUNAL SUPREMO Y EN LA AUDIENCIA

En el Tribunal Supremo

Sala de lo Contencioso-Administrativo y de Leyes Especiales: Duarte y Compañía contra Dirección de Aduanas, sobre aforo de agua oxigenada, dos asuntos; ponentes, doctores Andreu y Domingo Morales del Castillo: Pedro García Rodríguez contra la misma Dirección; ponente, doctor Andreu. Sinclair Cuba Oil Company contra Dirección de Rentas sobre importación de gasolina, letrado García Sevina; ponente, doctor Torres Tomás. Federico Martín contra Dirección de Aduanas, sobre aforo; ponente, doctor Cantero. Elías Rada contra Dirección de aforo; ponente, doctor Piedra.

Sala de lo Criminal: Lesiones, Federico Muiñas; letrado, León Plá. Ultrajes, Manuel Chales; letrado, Quintana. Ultrajes Cirilo López; letrado Guas.

Sala de lo Civil: Rollo 58 de 1938, infracción audiencia verbal.

En la Audiencia

Sala Primera de lo Criminal: Roberto Izaguirre, imprudencia; defensor, de Villiers.

Sala Segunda de lo Criminal: José Jacinto Gómez, robo; defensor, Obregón. José Gil, lesiones; defensor, Recio. José González Fernández, lesiones; defensor, Carone Dede. René Cárdenas y otro, infracción postal; defensores doctores Chardiet y Martínez. Carlos M. Hernández, trata de blancas; defensor, Ramos.

Sala Tercera de lo Criminal: Gonzalo Díaz y otro, falsedad; defensor, Garcilaso de la Vega. José Valdés, robo; defensor, González. Belarmino Menéndez, parricidio; defnsor, Chediak.

Sala Cuarta de lo Criminal: José Alfonso, robo; defensor, Menció. Ignacio Rodríguez, robo; defensor, del Real.

Sala Quinta de lo Criminal: Mario Silva, drogas; defensor, de Villiers. Eusebio Poey y otros; homicidio; defensores, de Villiers y otros.

Sala Primera de lo Civil

Audiencia: Audiencia en rebeldía. Tomás Calerón contra Federico Fuste. Ponente, Lazcano. Doctores Muñiz, Guerra López. Uocuradores, Granados, Rouco.

Oeste: Incapacidad. María J. Virgina Carrich. Ponente, Lazcano. Parte, Señor Fiscal.

Güines: Diligencias sobre declaración de herederos. Juan Francisco Amadeo Roque. Ponente, Lazcano. Señor Fiscal.

Güines: T. de lugares en mayor cuantía. Patricio y Pilar Toledo contra Compañía Azucarera Gómez Mena. Ponente, Lazcano. Doctores Diago, Chardiet. Procuradores Ozeguera.

Sur: un efecto. T. de lugares de la quiebra de Tarafa y Camaraza. Ponente, Lazcano. Doctora Castro Barroso. Procuradores, Castro, Rastro, Villaverde.

Un efecto. F. Molina contra Víctor Pérez y otros. Ponente, Lazcano. Doctor Novo. Procuradores Castellanos, Piney, Estrada.

Sur: Un efecto: T. de lugares en amparo por Compañía Territorial Jibacoa S. A. en abintestado de Justo Carrillo. Ponente, Lazcano. Doctores Carrillo, Collantes. Procurador Gallardo, Rendón. Doctor Collantes. Señor Fiscal. Estrados.

Centro: Mayor cuantía: Roberto Hasting contra Rogelio Díaz Pardo. Ponente, Lazcano. Doctores Suárez, Martníez. Procuradores Carones y Laumy.

Cuando Ud. venga a

MIAMI

A compras, a negocios o pase por esta ciudad en su camino al Norte, hóspedese en el

HOTEL DallasPark

situado a corta distancia del centro de la ciudad

Una habitación sola con baño
$2.00 — 2.50 — 3.00

Doble habitación con baño,
$3.00 — 3.50 — 4.00

Un Apartamento para 2-3-4 personas $5.00 — 6.00 — 7.00

Precios especiales por semana y por mes

S. E. 1st Ave. & 3rd St., Miami, Florida

LA LLUVIA EN LA REPUBLICA

Según el comunicado cotidiano que nos remite el Jefe del Centro de Telégrafos, señor Pedro Pablo Torres, en las últimas venticuatro horas, vencidas al mediodía de ayer, ha llovido en los siguientes lugares:

Guanajay, Mariel, Cayo Masón, Bahía Honda, Orozco, Puerto Esperanza, San Cristóbal, Taco Taco Herradura, Candelaria, San Nicolás, Güines, Vegas, Palos, Arroyo Naranjo, Merceditas (Central), San Antonio de los Baños, Ceiba del Agua, Vereda Nueva, Rincón, San Felipe, Quivicán, Baraguá, Cristo y Songo.

En los demás lugares de la República, no llovió.

HOTEL INGLATERRA

Frente al Parque Central.

Si usted tiene que venir a la Capital, aproveche la temporada de Verano.

Habitaciones con baño privado y teléfono.

1.50

CRONICA HABANERA

DE DIAS

Está de días en la fecha de hoy, bajo la advocación de San Luis Gonzaga, la señorita Mari de los Reyes y Delgado, figurita muy graciosa y muy bonita, que brilla en el gran mundo habanero.

Muchas flores y congratulaciones recibirá en tan señalada fecha la señorita de los Reyes.

Felicidades.

SAN LUIS GONZAGA.—Gran festividad celebra hoy la Iglesia Católica.

Nos referimos a la de San Luis Gonzaga, bajo cuya advocación está de días un grupo numeroso de damas y caballeros.

Sea nuestro primer saludo para una dama del gran mundo habanero que brilla en rango de elegancia y distinción: la Condesa de Revilla de Camargo, nee María Luisa Gómez Mena.

La Condesa de Revilla de Camargo, tan querida y tan bien relacionada en nuestra sociedad, se encuentra actualmente de temporada en los Estados Unidos.

Otro saludo, de los primeros, para la respetable Sra. María Luisa Longa de García Echarte y para su encantadora hija Nenetica, señorita perteneciente a nuestra mejor sociedad.

Seguimos le relación con este grupo selecto.

María Luisa de los Santos de la Sierra, distinguida dama y su hija Luisita, la gentil señora de López.

Entre el grupo joven, en primer término, la gentilísima María Luisa de la Torriente, esposa del doctor José Enrique Sandoval.

María Luisa Gómez Mena.

Nenita Aspiazu.

Y María Luisa Martino, bella esposa del señor Esteban Goizueta y su graciosa hijita, May.

María Luisa Nadal viuda de Lasa, dama muy estimada, madre amantísima del querido amigo Rogelio Lasa.

María Luisa Benítez de Márquez.

Luisa Hernández de Medel, Luisa Zimmerman de Martí, María Luisa Moreyra de Alba y Luisa C. de Collado.

Luisa Cortés, bella esposa del doctor Edelberto Ebra.

María Luisa Bruzón de Alonso.

María Luisa Corujedo viuda de Cañal, tan estimada en nuestra sociedad.

María Luisa Delgado, gentil esposa del estimado caballero Edwin F. Alexander y su hija tan bella, María Luisa Alexander.

María Luisa Faura de Rodríguez, madre del estimado compañero Enrique Rodríguez Faura.

Y por último, Luisa Cobián, interesante esposa del señor Manuel Otaolaurruchi.

Señoritas:

En término preferente Luisa Carlota Párraga y María Luisa Arellano, pertenecientes las dos al gran mundo habanero, donde son altamente estimadas y queridas.

Bebita Lasa y Broch, señorita de nuestra mejor sociedad que se destaca por su belleaz y simpatía.

Una jeune fille de belleza ideal: María Luisa Sánchez y Maciá, hija de los conocidos esposos Bernabé Sánchez y Ana María Maciá.

María Luisa Morales y de Cárdenas, tan encantadora.

María Luisa de Cárdenas y Goicoechea, la lindísima señorita tan celebrada en el gran mundo.

Maritza Alonso, la exquisita recitadora.

María Luisa Porto, María Luisa de Llano y Clavijo, Luisa García Casariego, Luisa Lugo, Luisa Acosta, Armanda Pareja, María Luisa Villapana, Luisa Posada.

María Luisa Pumariega, hermana del estimado compañero Juan Antonio Pumariega, editorialista del DIARIO DE LA MARINA.

Luisa Márquez.

Olga Luisa Pertierra y Raymal, linda hija del señor Enrique Pertierra y Morales y de su esposa Amalina Raymat.

Los caballeros:

El doctor Luis de Solo, civilista muy conocido en el foro habanero y su hijo el joven Luis René de Solo y Suárez Murias, tan simpático y tan caballeroso.

El distinguido ingeniero Luis Morales Pedroso y su hijo Luis Alberto.

El doctor Luis Grau y Triana, joven y talentoso letrado.

El doctor Luis Rodríguez Baz.

El doctor Luis Alonso Ruiz.

Luis Márquez, Luis Domínguez, Luis Navarro y de la Torre, Luis Milanés Alvarez.

El doctor Luis Rodríguez Cáceres.

Luis Angulo, el amable amigo.

El doctor Luis de Soto, figura destacada de nuestra juventud intelectual, en la que brilla por su talento y su cultura.

Luis Comas Roca, miembro muy estimado del Unión Club y su nieto Luis Comas Comesañas, aventajado estudiante.

Luis Oca Mestre y su hijo Luis Oca Pérez Guerrero.

El doctor Luis F. Ajamil, especialista de gran prestigio.

Luis Fernández Valle, clubman muy conocido que goza de infinitas simpatías.

El ingeniero Luis Echevarría.

El distinguido amigo Luis Trías, condueño del famoso jardín «Casa Trías».

Los jóvenes Luis de la Cuesta, Luis Rodríguez Plasencia, José Luis Azqueta, Luis Roca y Cebreco y el estimado Luis Weater.

Del mismo grupo de jóvenes un amigo muy querido, Luis Santeiro y Crusellas, al que saludamos especialmente.

El doctor Luis Milanés, Juez Municipal de Limonar.

Luis de Velasco y Castellanos.

Luis García Alvarez, nuestro estimado amigo y su simpático ahijado Luis Pérez Areces.

Luis Ruiz, agente de ventas de la Compañía Cubana de Electricidad.

El doctor Luis J. Botifol, abogado distinguido del bufete Botifol, Cruz Planas y Escarpenter.

Luis Alexander.

Luis del Peso.

El teniente Luis Martínez Rodríguez, de la Policía Nacional.

Entre los del periodismo, Luis Rodríguez Lamult, compañero muy querido que laboró durante largos años en el DIARIO y que hoy redacta en el periódico «El Mundo».

Luis S. Varona, Cronista de «El Crisol» y Presidente de la Asociación de la Prensa, para el que tenemos un saludo afectuosísimo.

Luis de Juan Puñal, redactor político de «El Crisol».

Luis Pallás.

Y por último, Luis de Oteyza, ex-Ministro de España en Venezuela y periodista español de sólida pluma que tanto éxito viene obteniendo con su sección del DIARIO titulada «Epistolario de Oteyza».

Otra festividad de hoy, es San Raúl.

Están de días y nos complacemos en saludar a los siguientes caballeros:

El doctor Raúl de Cárdenas, representante a la Cámara y abogado de gran prestigio, muy bien relacionado en nuestros círculos.

El doctor Raúl García Cantero, director de Justicia.

Otro abogado y notario muy conocido doctor Raúl Valdés Fauli.

El ingeniero Raúl Pérez Brñas.

El doctor Raúl Menocal, para el que tenemos un saludo especial.

El doctor Raúl Cortada, distinguido abogado.

Raúl Mendoza y Freyre, también abogado.

Un grupo de jóvenes asiduos a nuestros clubs: Raúl del Monte, Raúl Fowler, Raúl Arango, Raúl Fernández de Castro, Raúl Cabrera, Raúl de Armas y Barnet.

Raúl Rodríguez Walling, Raúl Valdés Fauly, Raúl Jiménez, Raúl Benavides, Raúl Pina, Raúl Benítez, Raúl Portela y Martínez y Raúl Campos y Sedano.

Raúl Cay y Hernández, el caballeroso y correcto joven para el que tenemos una felicitación especial.

Raúl J. Carrerá, el distinguido caballero, y su hijo Raúl Carrerá y Machado.

El doctor Raúl Rodríguez Gutiérrez notable ortopédico y su monísimo hijo Raulito.

El doctor Raúl Montero, odontólogo y yachtman.

El doctor Raúl Cañizares Versón, ginecólogo, cirujano residente y ex-director del Hospital Mercedes.

Raúl Acosta y Campuzano.

Raúl Rubio y Monteresi.

Raúl Ross, subgerente de la firma naviera William H. Smith Co., y su hijo Raúl.

Un joven y notable odontólogo que goza de bien ganada reputación, el doctor Raúl Mena Serra, cuyo gabinete de la calle de San Lázaro se ve siempre muy visitado.

El doctor Mena Serra, también talentoso médico, desempeña con éxito una cátedra en la Universidad Nacional.

El doctor Raúl Alvarez Maruri, joven Fiscal del Tribunal Supremo.

Un compañero de esta casa muy querido y estimado, el doctor Raúl Maestri, periodista de amplia cultura y talento, actualmente jefe del Departamento de Prensa en la Secretaría de Estado.

Otro compañero no menos querido, Raúl Quintana, perteneciente a la redacción de «Avance».

Por último un gracioso chiquillo, Raúl Baguer y Bosque, el más pequeño de los hijos de nuestro compañero Miguel Baguer y de su esposa Tulita Bosque.

COMPROMISOS AMOROSOS. — Nos complacemos en dar cuenta de tres compromisos amorosos que quedarán formalizados oficialmente en fechas próximas.

El primero, grato y simpático, será el de Eloisita Montalvo y Barreras, la lindísima señorita, con el caballeroso joven Max Smith y Tabio, señalado para el día dos de Julio.

El día cuatro, fecha en que celebra su santo, será pedida en matrimonio la señorita Bertha Gutiérrez Vianello, muy bella figurita de la sociedad habanera, para el joven José R. Montalvo, aventajado estudiante de la Facultad de Medicina de nuestra Universidad.

Por último anunciaremos el compromiso de la encantadora señorita Lilita Montalvo y Barreras con el apuesto joven Arturo Chabau y Tabio que será formalizado el 31 del mismo mes.

Para las tres parejitas nuestra enhorabuena.

DEL MUNDO JUVENIL.— Mañana jueves, en la espléndida residencia de sus padres, el distinguido matrimonio Fausto Menocal y Ofelia Brito en el Vedado, tendrá una comida la señorita Ofelia Menocal y Brito, figurita muy celebrada en nuestros salones.

Será en honor de la encantadora señorita Adolfina Gelats y Solís con motivo de su enlace con el joven José Andrés Rionda, señalado para el día trece de Julio.

Reseñaremos esta comida.

LOS QUE LLEGAN.—Después de haber pasado una corta temporada en Nueva York ha llegado ayer por la vía aérea la bella y gentil dama Clarissa Aspuru.

Con ella vino su simpático hijo Juan Manuel Alejo y Aspuru, que cursa sus estudios en el acreditado colegio La Salle Military Academy.

Bienvenidos.

ASUNCION QUINTAS.—En una de las principales clínicas de la Calzada del Cerro se encuentra recluída la lindísima señorita Asunción Quintas, que fué operada de apendicitis por el talentoso cirujano doctor José Lastra.

Su estado es muy satisfactorio.

Lo celebramos.

(Continúa en la página SIETE)

"BODAS DE PLATA"

LA MILAGROSA

VIVERES FINOS. **(La Casa de Confianza).**

Está celebrando tan Gran Acontecimiento con una SENSACIONAL VENTA.

GALIANO, 404, Casi esquina a San Rafael. M-6466 y A-7137. Pídanos el CATALOGO y disfrute del PLAN DE REGALOS.

Hoy: SAN LUIS

Día de numerosos onomásticos y de múltiples compromisos

Permítanos ayudarle en la selección de sus REGALOS

Juego de Café

¡Un Regalo femenino de gusto!

Para la señora de la casa ¿qué otra cosa más interesante y fina que este magnífico Juego de Café, todo él de metal plateado "F. B. Rogers"? Tiene una lujosísima apariencia y su marca es de garantía. Tres piezas de moderno diseño, sobre Bandeja con lucidos grabados **$15**

Otros muchos Obsequios a los más reducidos precios.

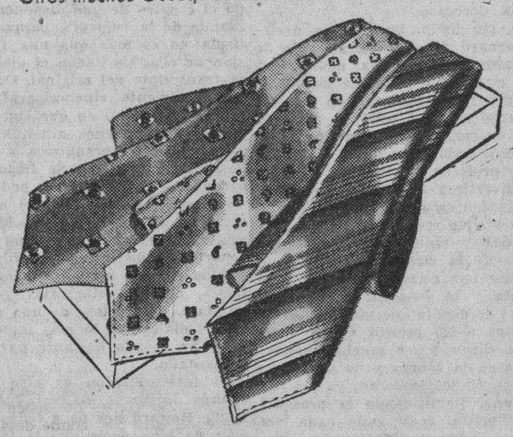

Corbatas Veraniegas

¡Un fino Obsequio masculino!

A un caballero, cualquiera que sea su edad, habrá de halagarle sobremanera el recibir algunas de estas finas Corbatas de FIN DE SIGLO. Están confeccionadas en "shantung" lavable y en seda fina. Y la variedad de elegantísimos pintados es infinita. Caja de tres **2.85**

Otras muchas calidades a precios módicos.

Recuerde que con cualquier presupuesto se pueden comprar en FIN DE SIGLO todos los Obsequios precisos. Y éstos serán mucho más apreciados por el solo hecho de llevar nuestra etiqueta.

fin de Siglo

san rafael y águila, teléfonos: m-5991-92-93

¡Haga sus compras sin molestias! Aunque haya mucho calor en todas partes, en FIN DE SIGLO encuentra Ud. siempre la temperatura fresca y agradable del Aire Acondicionado.

P.E.C.D. 2016

HOY FAUSTO
Leslie HOWARD
Wendy HILLER
en la GENIAL OBRA de BERNARD SHAW
PIGMALION
Una METRO Goldwyn MAYER
40¢ 20 y 15¢ 50¢

¡Una SENSACION HOY ENCANTO
POR ULTIMA VEZ!
ARTISTAS UNIDOS presentan la INCOMPARABLE PRODUCCION del MAGO Samuel GOLDWYN
"CUMBRES BORRASCOSAS"
—WUTHERING HEIGHTS— con
Merle OBERON
Lawrence OLIVIER
DAVID NIVEN
Un FILM DISTINTO A TODO CUANTO UD. ha VISTO!
40¢ Niños 20¢ 50¢

MAÑANA ENCANTO AUDITORIUM
Sherlock Holmes
DESCIFRANDO el ENIGMA MAS ESPELUZNANTE de su CARRERA!
"EL MASTIN DE LOS BASKERVILLES"
The HOUND of the BASKERVILLE
con RICHARD GREENE, Basil RATHBONE, WENDY BARRIE
Una 20th Century FOX

Cartel del día

POR LOS TEATROS

PRINCIPAL: A-6737. A las 5 y 30 y 9 y 30: «Los Piccoli». Trasmite la CMCF y COCH.

POR LOS CINES

ENCANTO: M-6055. A todas horas: «Cumbres borrascosas», cartón y revista.
NACIONAL: A-6700. A todas horas: «Emboscada» y «La sirena del río».
FAUSTO: M-7800. A todas horas: «Pigmalión», variedad y revista.
ALKAZAR: A-6869. A todas horas: «El amor de un espía» y «Despierta, Cenicienta».
MARTI: M-2724. «Vacaciones de amor» y «Capitanes intrépidos».
CAMPOAMOR: A-7054. A todas horas: «Las tres señoritas vuelven» y «Un novio en apuros».
AUDITORIUM: F-4455. «Las tres señoritas vuelven» y «Triunfa el amor».
TRIANON: F-2403. «Luisa» y «Cuando la vida llama».
INFANTA: U-3700. «Los novios» y «El irresistible».
RADIO-CINE: M-1407. «Amarga victoria».
FLORENCIA: U-3533. «Africa» y «Quién me quiere a mí».
PAYRET: A-7157. «Alas de mi patria» y «Puerta cerrada».
OLIMPIC: F-3711. «La pradera sangrienta» (serie completa).
RIVIERA: F-2040. «Con los brazos abiertos» y «Amigos peligrosos».
NEPTUNO: M-1515. «Una aventura peligrosa» y «La marca del fuego».
FAVORITO: U-2650. «En la misma moneda» y «Un yankee en Oxford».
MANZANARES: U-3354. «El abogado del amor» y «La casa del maltés».
ROXY: FO-3255. «Africa» y «Camaradas del mar».
RIVOLI: FO-2682. «La sirena del río» y «El embrujo del trópico».
REINA: M-2272. «Transpacífico» y «Esclavos blancos».
RIALTO: M-1831. «El valiente de Oklahoma» y «La huerfanita afortunada».
LARA: M-2421. «Una rubia peligrosa» y «El fallo de la discordia».
PRADO: M-2822. «Jenny la malquerida» y «Los bateleros del Volga».
VERDUN: A-9206. «Me hicieron criminal» y «Cuándo naciste».
COLONIAL: A-7879. «Estampas habaneras» y «Un viaje al paraíso».
ACTUALIDADES: M-5575. «La vida es un tango» y «La ley que olvidaron».
MAJESTIC: M-4477. «Alas de gloria» y «Cinco primores».
LIRA: M-4474. «Las hermanas» y «Balas o votos».
CERVANTES: M-5575. «El duque de West Point» y «Aún así te quiero».
CUATRO CAMINOS: M-3676. «La vida es un tango» y «La ley que olvidaron».
INGLATERRA: M-5527. «Ha vuelto aquella mujer» y «El escuadrón del diablo».
GRIS: F-4292. «Mujer, marido y rival» y «Los tres mosqueteros».
VIVES: F-3128. «Sublime obsesión» y «El hijo de Frankenstein».
MODERNO: X-1305. «Mujer, marido y rival» y «Entre tú y yo».
SANTOS SUAREZ: I-4600. «Tamara» y «Qué hago con la criatura».
CUBA: M-9796. «La mujer comprada» y «Andy Hardy se enamora».
ROJO: M-4794. «María Elena-Flor de Fuego» y «Horizontes de gloria».
WILSON: U-5563. «La heredera ardiente» y «El valle de los gigantes».
BELGICA: A-9128. «Amapola del camino» y «Mis dos amores».
VIOLETA: M-3238. «Vámonos con Pancho Villa» y «Jalisco nunca pierde».
MENDOZA: I-7285. «Cuando manda el corazón» y «La senda heroica».

HOY NACIONAL Doble Estreno Paramount
Una PELICULA LLENA de INTERES y EMOCION
"EMBOSCADA"
Gladys SWARTHOUT y Lloyd NOLAN
Tito GUIZAR y en Dorothy LAMOUR
"LA SIRENA del RIO"
OIGA a TITO cantando "VENECIA" de A. LARA
ADEMAS:
LA SENDA de la MUERTE
Epi. #2 de la serie La VUELTA de Dick TRACY
30¢ TARDE 40¢ NOCHE 10¢ TERTULIA

ESCENARIO y PANTALLA

FAUSTO: «PIGMALION»

Hay una relación tan íntima entre el lenguaje y la psique, que la depuración de aquél influye decisivamente en las cualidades de ésta. El estilo es el hombre. Pero el hombre es también el estilo. Si lográsemos hacer hablar mejor a algunas personas (a algunos locutores de radio, por ejemplo) con seguridad que contribuiríamos enormemente a refinar sus sentimientos, sus pensamientos, toda su vida espiritual. La definición del hombre como «animal que habla» nos parece bastante más exacta que la de animal que piensa». No podemos asegurar que no haya en ciertos animales un pensamiento rudimentario. Podemos aseverar, en cambio, que no han logrado articular un idioma. Pudiera objetarse a esto que el ladrido del perro o el rebuzno del asno constituye un lenguaje. Pero a esta objeción respondió en cierta oportunidad un filósofo: «Yo admito que el cerdo y el jumento hablen; pero con ese idioma no se puede ser persona decente».

Esto, sin duda, ha querido decirnos Bernard Shaw, gran abogado de la palabra (Hamon ha dicho, con razón, que en su teatro la acción es más verbal que factual), en esa réplica moderna del mito de Galatea que es su comedia «Pigmalión». Porque Shaw habla, sin duda, por boca de ese profesor de fonética que logra convertir a una florista del Covent Garden en una damita del gran mundo y —de rechazo— a un trapero breñal y cínico en un cómodo burgués de la clase media. No vale pretender una escisión entre el pensamiento y la palabra. Dime cómo hablas y te diré lo que piensas. «Desconfiemos —ha escrito Crose— de los que dicen tener muchos pensamientos en la cabeza y no saber expresarlos. Si los tuvieran, ya los expresarían». Rectificando la prosodia de la florista, reduciendo cada vez más su «slang», enriqueciendo y depurando su léxico, el joven lingüista que protagoniza la comedia, logra operar una transformación total en la personalidad de aquélla. Las facciones mismas se le ennoblecen. Su vida cambia enteramente. Claro que ya habría originariamente en la criatura del arroyo un alma bella. Pero el bien hablar fué la varita mosaica que hizo brotar el agua escondida. El milagro es milagro del verbo.

Lo demás es el conocido juego mitológico. En principio la fonética y el amor no parecían conciliarse. Pero el verbo es también el mejor aliado del amor. Hay seres que no pueden amar más que lo muy conocido y como no hay conocimiento más pleno que el de la creación, crean ellos mismos el objeto de su amor. Sin darse cuenta viven en la esfera pigmaliónica. Van al amor por el arte, por la pedagogía, en vez de ir por el camino real del deseo. Así este profesor de fonética, que acaba cambiando lecciones de amor por lecciones de lenguaje.

La comedia es harto conocida y ha sido bien gustada en todos los idiomas. No es de las más considerables de Bernard Shaw; pero está llena de ese ingenio, de ese humorismo y de ese buen sentido que son las «constantes» de su obra.

Hemos preferido consumir casi todo el espacio de que disponemos hablando de la comedia, porque la película no es más que una fiel versión de ella. Casi todo el diálogo está transcripto del original. Como pasaje realmente cinematográfico podemos citar aquí en que con una sucesión de imágenes alusivas se sugiere el duro aprendizaje a que es sometida la florista. Se trata de un verdadero «third degree» pedagógico. Lo demás, con alguna que otra excepción, es fototeatro, si bien del mejor. El original shawiano da un soporte de distinción al «film». Ha habido además mucho esmero en los «sets», en las fotografías y en el montaje. Tratándose de una obra en que el diálogo es lo más importante, se le ha sacado bastante partido en la pantalla.

La interpretación es otro de los valores legítimos de esta película. Leslie Howard nos da a todos la lección de bien decir que le toca dar, como personaje, a la florista. No podía haberse elegido actor más adecuado para el papel. Wendy Hiller, la debutante, es también una dichosa elección. Habrá que vigilar a esta artista que, como Katherine Hepburn, no es bella en el sentido hollywoodesco del epíteto, pero posee una personalidad fuerte y atrayente.

Francisco ICHASO.

RADIO CINE HOY
CON MOTIVO DE HABER SIDO SUSPENDIDA "CONFESIONES de UN ESPIA NAZI"
WARNER presenta OTRO "CAÑONAZO"
OTRO EXITO en PRE-ESTRENO!
BETTE DAVIS
la mas GLORIOSA ESTRELLA DE LA PANTALLA AMERICANA
en
"AMARGA VICTORIA"
—DARK VICTORY— con
George BRENT y Humprey BOGART
Una película encantadora que actualmente está siendo el éxito mas grandioso de New York!!
40¢ Antes de 6½ 50¢ Después 20¢ NIÑOS TERT. 15¢

REX CINEMA SAN RAFAEL Y AMISTAD TELEFONO M-2214 REX
—HOY—
SINFONIA DE CORRAL
El más estupendo cartón de WALT DISNEY, distinto a todos los anteriores.
NOTICIARIO FOX MOVIETONE.
SUS REINAS MUSICALES. (Fina musical de Phil Spitalny).
NOTICIARIO IBERIA MUNDIAL. (Noticiario francés).
MODERNO OESTE NORTEAMERICANO. (Viajes).
NOTICIARIO PARAMOUNT.
MARINOS DEL MAÑANA. (Interesantísima documental).
HORAS Y PRECIOS DE COSTUMBRE.
PROXIMOS SABADO 24 Y DOMINGO 25.
PROGRAMA-CONCIERTO EXTRAORDINARIO.
con IGNACIO J. PADEREWSKI, VERA ZORINA, DAVID LICHINE.
NATIONAL SYNFONY ORCHESTRA DE LOS EE. UU.
12 GRANDES OBRAS MUSICALES EN UN PROGRAMA.
SABADO 24 Y DOMINGO 25, EN TANDAS ESPECIALES.
REX CUANDO SE VE «SINFONIA DE CORRAL» SE COMPRENDE QUE EL ARTE DE WALT DISNEY NO TIENE LIMITES. VEALA UNA VEZ Y LA QUERRA VER MAS.

Junio 24 PAYRET DESDE las 12 del DIA!
Y TANDA ESPECIAL A LAS 12 de la NOCHE. ANIVERSARIO de la MUERTE de CARLOS GARDEL. EL ACONTECIMIENTO MAS ESPERADO de TODO el AÑO!
HUGO del CARRIL
CANTANDO COMO NUNCA! OIGALE: "VOLVER" "EL DIA QUE ME QUIERAS" "BARRIO REO" y sus 8 MEJORES TANGOS en la JOYA ARGENTINA SONO FILMS
ORGULLO de la TROPICAL FILMS
"LA VIDA DE CARLOS GARDEL"
IMPORTANTE—A las 12 P.M. TANDA ESPECIAL en PAYRET-RIALTO y CAMPOAMOR
No DEJE de ASISTIR al ESPECTACULO MAXIMO del CINE HISPANO—La VIDA, los AMORES, los TRIUNFO y la MUERTE del FAMOSO CANTANTE CARLOS GARDEL.

HOY PAYRET GRAN EXITO 20 y 30¢
La MEJOR PELICULA en ESPAÑOL de AVIACION:
"ALAS DE MI PATRIA"
con Alberto ADEMAR-Malisa ZINI-Enrique MUIÑO
Una Joya ARGENTINA SONO FILM—Distribuida por TROPICAL FILMS!

NOTAS

ULTIMOS DIAS de «CUMBRES BORRASCOSAS» en el ENCANTO

Hoy presenta por última vez la Empresa de este aristocrático Teatro, la excelente traducción de «Wuthering Heights»: «Cumbres Borrascosas» interpretada maravillosamente por Merle Oberon, Lawrence Olivier y David Niven. «Cumbres Borrascosas» nos habla de una mujer que, casándose con un hombre, creyó escapar del amor que otro le profesaba y ella correspondía... y de un hombre, que para vengarse de tal traición, se casa con una mujer a quien detestaba y casi odiaba... Es un amor fiero, inmenso, arrollador, que hasta después de la muerte se manifiesta a los ojos horrorizados de los espectadores. Una de las más extrañas historias de amor que jamás ha ofrecido la pantalla, de una intriga que fascina y una emotividad tan exquisita como intensa. La producción cumbre con que Artistas Unidos conmemora su vigésimo aniversario en la industria del celuloide... Completa el programa el cartón en colores «Zapatillas de Cristal» y el Noticiario. Los precios: 40 centavos de 3.30 a 6.30 y 50 centavos después. Niños a todas horas 20 centavos.

Mañana: Un espectáculo en que lo increíble, acaece ante nuestros propios ojos... Ríase de todo cuanto hasta ahora ha visto en películas detectivescas... Es Sherlock Holmes, el más famoso de los detectives, tras la pista de un perro que más bien parecía un monstruo... Vea en «El Mastín de Baskerville» como el hombre que creía en lo desconocido, en el mundo de los espíritus, no vaciló en hacer resaltar lo que hay de falso en estas historias... ¡La película que si Conan Doyle viviera reconocería como el mejor acierto de su genio creador...! Es una trama en la que vivirá usted momentos de intrigante fascinación, ofreciéndosele en el role del famosísimo policía a Basil Rathbone, y en los de otros protagonistas: Richard Greene, Wendy Barrie, Nigel Bruce y Lionel Atwill. «El Mastín de Baskerville» es de una trama escalofriante por su truculencia, como sólo pudo trazarla el genio de Sir Conan Doyle.

Pronto: «Zenobia», regocijante comedia repleta de humorismo, donde podemos ver los amores de una hermosísima elefante con un médico.

EXITO DE «PIGMALION» EN EL FAUSTO

Con gran éxito se estrenó ayer y se repite hoy en este majestuoso coliseo, la película proclamada por los críticos del mundo entero «una de las diez mejores películas del año...» «Pigmalion», que como obra de un gran intelecto, no es una producción vulgar. Su farsa es originalísima, calcada en un realismo que los ojos de un gran psicólogo como Bernard Shaw, muestran a la estupefacción del mundo, impregnado del humorismo irónico que caracteriza al inmenso literato. No tiene nada de complicada, porque toda gira alrededor de una humilde muchacha de pobre educación, que un profesor se empeña en convertir en seis meses en dama refinada; pero la hilaridad, el humorismo, el romance y la genialidad que en las escenas palpitan durante el desarrollo de la trama, hacen de la misma un espectáculo sui generis y profundamente recreativo para el ánimo del espectador. Leslie Howard y Wendy Hiller, una nueva estrella inglesa que salta de las tablas a la pantalla, son los felices intérpretes de esta producción Metro. Completa el programa la Variedad «¿Qué Opina Ud.?», «Africa del Sur y sus Bellezas» en technicolor y el Noticiario. Los precios: 40 centavos de 3.30 a 6.30 y 50 centavos después. Niños a todas horas 20 centavos y Tertulia Familiar 15 centavos.

El Lunes: Gran acontecimiento teatral... Unica presentación a las 9 de la noche de la genial bailarina española Ana María, que viene precedida de los más altos elogios por parte de la crítica europea. Acompañará en sus danzas maravillosas a esta incomparable estrella, la Orquesta Sinfónica de la Habana, bajo la dirección del Maestro Roig.

WARNER presenta a PAUL MUNI y BETTE DAVIS en JUAREZ
con BRIAN AHERNE
CLAUDE RAINS • JOHN GARFIELD
DONALD CRISP
JOSEPH CALLEIA • GALE SONDERGAARD • GILBERT ROLAND
Dirigida por WM. DIETERLE
PREMIERE de GRAN GALA! LUNES CAMPOAMOR
TURNOS de 3 y 9 de la NOCHE
GRANDIOSA PRODUCCION—E INTERPRETACION.

MAS Escenario y Pantalla y las Gacetillas en la página OCHO

NACIONAL: «EMBOSCADA» Y «LA SIRENA DEL RIO»

Un programa triple, rebosante de novedad y de fuerza, ofrecen en el Nacional. Dos estrenos ofrece la Paramount, y son dos estrenos de importancia. Además, se exhibe por primera vez el segundo episodio de «La vuelta de Dick Tracy», titulado «En lucha con la muerte», donde se acentúa la emoción.

Las películas Paramount son «Emboscada», que nos presenta a Gladys Swarthout en el primer papel dramático de su carrera, con el que ha logrado un clamoroso éxito al lado de Lloyd Nolan; y «La Sirena del Río», por Dorothy Lamour y Tito Guizar.

«Emboscada», que pasa por la pantalla a las 4, 7:15 y 10:30, es una obra de enorme expresión, interesante por su conflicto, sugestiva por sus complicaciones psicológicas e impresionante por su ambiente, que es de bajo fondo y de luchas angustiosas. «La Sirena del Río», que veremos a las 2:20, 5:30 y 9, es un tierno y suave romance, deliciosamente rodeado de música y con sorprendentes alternativas en la acción. Incluye bellas canciones. El episodio se exhibe a las 2, 5:15 y 8:30. Además, una revista Pathé.

30 centavos hasta las 6:30 y después 40 cuesta la entrada. Tertulia, 10. Es decir, precios ordinarios con un cartel verdaderamente extraordinario, que Paramount y la empresa del Nacional se complacen en ofrecer.

El lunes, «Si la Guerra Viene Mañana», que contiene nada menos que una documentación sorprendente de los preparativos hechos en Rusia para esperarla, una exhibición de los recursos con que cuenta esa gran nación para defender sus fronteras. Algo, en fin, que nadie se hubiera permitido esperar dado el silencio que alrededor del asunto se guarda.

Dorothy Lamour y Lloyd Nolan en una escena de «La sirena del río», que hoy estrena el «Nacional» con «Emboscada», drama vibrante con Gladys Swarthout y Lloyd Nolan.

RADIO Cine LUNES 26 SE ESTRENA
RETAZO
PAULINA SINGERMAN
RETAZO vive en una aguda miseria al lado de su tía, que según ella, le pegaba de acuerdo con la canitdad de vino que había bebido durante el día.
SU ESTRENO EN RADIO CINE EL LUNES, 26.

Teatro CAMPOAMOR
PRE-ESTRENO
-JULIO 3-
PELICULAS CUBANAS S.A. presenta a
Lolita GONZALEZ y Fernando CORTES
GARRIDO y PIÑERO
en
"La ULTIMA MELODIA"
con
Bertha SERRANO - J.M. LINARES RIVAS
Guillermo de MANCHA - Julito DIAZ
Alicia RICO y Pilar MAVILLE
Véase el programa de la Premier mañana.
Dirección JAIME SALVADOR
Música: Ernesto LECUONA

CAMPOAMOR: «LAS TRES SEÑORITAS VUELVEN»

Sigue en la pantalla de «Campoamor», Deanna Durbin la estrella más joven del arte cinematográfico. En esta película encontramos dos hermanas en peligro de casarse con un hombre que no les corresponde. Un padre que sólo se ocupa de sus millones, y una madre que no comprende los problemas sentimentales de sus hijas... Vea usted de lo que es capaz Deanna Durbin, para resolver este asunto y restablecer la armonía familiar, y oiga las melodiosa canciones que canta esta maravillosa muchacha.

Completa este programa la graciosísima y original comedia: «Un novio en Apuros» por Charles Ruggles y Ana Munson, «Las tres señoritas vuelven» se exhiben a las 4, a las 7 y a las 10.

Los precios para esta función. Mayores hasta las 6 y media 20 centavos después 30 centavos, niños 15 y tertulia familiar 10 centavos. El lunes 26 a las 9 de la noche pre-estreno de gala de la película: Juárez por Paul Muni y Bette Davis.

¡¡¡HOY!!! "LA COMEDIA" DOS VECES
—A-6737—
A LAS 5.30 DE LA TARDE Y A LAS 9.30 DE LA NOCHE
EL MARAVILLOSO ESPECTACULO
"LOS PICCOLI"
De VITTORIO PODRECCA.
Con le bella ópera de Rossini
"EL BARBERO DE SEVILLA"
Y NUMEROS DE VARIEDADES.
PRECIOS: Tarde, Palco, $4.00. Lunetas numeradas 60 centavos. Butacas, 40 y 30 centavos
Noche: Palcos, $6.00. Lunetas numeradas, $1.00. Butacas, 60 y 40 centavos.
EMPRESA TEATRAL: "CMCF" y "COCH".

"LOS PICCOLI" que triunfan en
LA COMEDIA
ANUNCIAN PARA EL VIERNES, a las 9.30 de la noche, CAMBIO COMPLETO DE PROGRAMA, con:
La fastuosa opereta oriental "ALI BABA".
Bella música, coros, lujo!!!
La revista de depurado gusto "VALSES DE VIENA".
Con música de STRAUSS y SCHUBERT.
y "EL CUARTETO DE RIGOLETTO".
Acompañando al piano el pianista más simpático, gracioso, genial y divertido del mundo.
SEPARE HOY MISMO SUS LOCALIDADES AL A-6737.
—Los Piccoli de Podrecca: Teatro que es el maestro musical de armonía, de fantasía, de luz y color, y que siempre termina con una tempestad de aplausos.

M.E.C.D. 2016

PEPSODENT POLVO DENTAL
PEPSODENT CREMA DENTAL
AMBOS CONTIENEN IRIUM Para Dar Mayor Brillo a Los Dientes

CRONICA HABANERA

Cardenenses

Homenaje de dolor

Triste aniversario.
Que no puedo olvidar.
Diez años se cumplen el miércoles de la dolorosa pérdida de esa flor cardenense, símbolo de virtudes y bondades que se llamó Nini Guerrez de González, la que fué esposa de mi buen amigo el Sr. Nicolás González, propietario de la farmacia «La Reunión».
Nini Gutiérrez.
Cuántos a llorarla!
Cuántos a llorarla en esta fecha que exactamente hace cinco años se alejara de este mundo, para deja sumido en el más profundo dolor a su esposo, a su hijo único y a todos los suyos.
Mi oración por su alma.
Mi oración al cielo.

Los Raúl

De días el miércoles.
Los Raúl.
Saludaré entre los que recuerdo al primero Raúl Castro y su hijo el doble joven Raúl Castro Muxó; Raúl Busto Casas, querido amigo, tan amable y cumplido y competente administrador del Club Náutico de Varadero; doctor Raúl Smith Lima, Raúl García, Raúl Angulo, Raúl Liaño, Raúl Morena, Raúl Reyes, Raúl Suárez, doctor Raúl Pérez del Castillo, Raúl Zayas.
A todos, mi felicitación.
Y a los que olvido.

El doctor Ciro Raúl Jones

Otra felicitación.
También sincera.
Mi afectuosa la mando para el joven doctor Ciro Raúl Jones, abogado prestigioso y elemento sociable que posee don de gente, amabilidad y finezas.
Sabe Raúl que lo distingo.
Le deseo lo mejor que anhele.

San Luis Gonzaga

Otra festividad.
Del miércoles 21.
Saludaré al atento Luis A. Ruiz, amable sacerdote Reverendo Padre Luis Gaja, José Luis Izquierdo, Luis Zapico y la elegante y simpática dama señoha María Luisa Honchith de Martínez.
A todos saludo.
Pasen feliz día.

De dias

Un amiguito mañana.
Muy gracioso.
El simpático Panchito Iglesias González, hijo de los apreciados esposos señora Estrella González y el doctor Domingo Iglesias, acreditado industrial.
Tenga alegrías.
Halagos mil.

Domingos de la Playa

Estimado el último.
Concurrido Varadero.
Cuyana Beach Club, las románticas posesiones del lago; el Club Cabala, el Club Náutico, Varadero Home, Vista Alegre, Miramar y el Hotel Torres, todo estaba lleno de visitantes.
Almorcé en el «Torres».
Invitado a una mesa.
Fui huésped del simpático, sociable y divertido Pedro Montequín, al que acompañaba en delicioso week end su bella, interesante y gentil esposa Hilda Codina.
Compartí con ellos.
En «Torres» y en «Kawama».
Al paso por la playa pude ver lo que adelantan las obras de construcción del «Casino de Verano», que ha de dirigir el querido Manolo Arias y que ya no podrá ser inaugurado el 24 de junio como se pensaba, sino que se ha pospuesto para el sábado 1o. de julio.
Será un gran baile.
Baile de gala.
Esa noche se presenta allí, contratada para toda la temporada, la elegante orquesta habanera de los Hermanos Le Batard, que tiene contrato con el Casino de Verano desde el 1o. de julio al 27 de agosto y en la noche inaugural actuará el notable bailarín Ramiro Gómez Kent y la admirable pareja de bailes internacionales Emilita-De Flores, procedente del French Casino de la Habana.

La boda del sábado

En horas de la tarde.
Una boda el sábado.
De ella serán contrayentes la bella señorita Elena Barea García y el señor Juan Abiega Llaguno, sub-director de la poderosa firma local de José Arechabala, S. A.
Boda elegante.
De todas mis simpatías.
Apadrinarán la ceremonia religiosa, según he sabido, los distinguidos esposos señora Onelia Méndez de Iturrioz y el señor José Fermín Iturrioz, director de la firma de Arechabala.
Felicito a los contrayentes.
Por anticipado.
Habrá almuerzo bailable.
El domingo 2.
Un party del Miramar Yacht Club que organizan el Fiscal del Tribunal Supremo doctor Humberto de Cárdenas y el señor Jaime Averhoff, administrador de la Motor Ford Co., ya tiene mesas separadas para el sábado y el domingo.
Daré más detalles.
En próximos apuntes.

Francisco González Bacallao.

¿POR QUE nuestros botones son tan famosos?
Usted — señora o señorita—, sabrá contestar esta pregunta si visita nuestro Departamento de Sedería y admira las preciosidades que últimamente hemos recibido en nácar. Botones de formas caprichosas, de todos colores y de todos tamaños.
Bazar Inglés
GALIANO Y SAN MIGUEL

La Causa del Asma Eliminada en 24 Horas
Gracias al descubrimiento de un médico americano es ahora posible librarse de esos terribles ataques de asfixia, respiración anhelante, tos y ahogo del asma, eliminando la verdadera causa que es los gérmenes en la sangre. No más quemaduras y polvos, no más inyecciones hipodérmicas. Este nuevo descubrimiento, Mendaco, empieza a obrar en 3 minutos matando los gérmenes causantes del mal y a la vez purificando la sangre y restaurando la vitalidad de manera que Ud. pueda dormir profundamente toda la noche, comer todo lo que quiera, trabajar y gozar de la vida. Mendaco es tan eficaz que se garantiza que en 24 horas hará que Ud. pueda respirar fácil y libremente haciendo desaparecer por completo el asma en 8 días, o se le reembolsará su dinero al devólver el frasco vacío. Consiga hoy mismo en la botica un frasco de Mendaco. La garantía lo protege a Ud.
Mendaco Acaba con la Asma ★ Bronquitis ★ Fiebre de Heno

3,500 quintales de semillas se han distribuído

Más de tres mil quinientos quintales de semilla de arroz, maíz y maní han sido distribuidos ya entre los agricultores pobres de la provincia de Camagüey, que han sufrido los efectos de la terrible sequía que ha azotado a aquella extensa región.

Hoy los campos camagüeyanos, gracias a la labor realizadas por la Secretaría de Agricultura, reverdecen nuevamente, esperándose que un gran porcentaje de la cosecha habrá de ser de arroz gramínea que es necesario ir extendiendo en cuantas tierras sean útiles para su cultivo, a fin de poder ir cubriendo las necesidades de nuestro mercado interior, evitando, así, la salida de una elevada suma de dinero.

También hay sembrado en dicha región maní, cuya cosecha tiene un mercado seguro y a buen precio, si se convierte en aceite.

Brotes epidémicos

El Dr. Rafael Merens, Inspector de Camagüey, ha comunicado al Secretario de Agricultura que existe en la finca «Pesquería», barrio de Pina, término municipal de Morón, distintos brotes epidémicos en el ganado vacuno.

Frutos importados

Por los muelles de esta capital han sido importados 19,979 bultos de frutos y vegetales, de los cuales 17,587 fueron sacos de arroz, consignados a distintos comerciantes de esta plaza.

Guías forestales autorizadas

Por la Dirección de Montes, Minas y Aguas de la Secretaría de Agricultura han sido autorizadas las siguientes guías forestales en terrenos del Estado:

A Leopoldo Z. Mederos, Central Salvador, S. A.; Costa, desd eel río Yara hasta Ceiba Hueca; Cía. Forestal de Batabanó, tercera zona de la costa sur; Manuel Rodríguez, cayo del Estado Baliza; Francisco Utset y María, costa desde el río Buey hasta el río Yara; Manuel García Fernández, primera zona de la costa norte; Miguel Payset y Castro, ríos San Claudio y Dominica.

HERIDO DE UNA PEDRADA

Francisco Marcio Montes, vecino del paradero de Samá, sufrió una herida de carácter menos grave en la cabeza, al ser alcanzado por una piedra que le arrojó un menor cuando transitaba por Amistad y Monte.

RIÑA Y ESCANDALO

Lorenzo López Orta, de Luz 4 y Daniel Montejo Laguardia, de Paula 47, fueron detenidos cuando reñían en Trocadero y Zulueta.

LESIONADA CASUAL

La joven Carmen Ruiz García, de 18 años y vecina de Aguiar 1599, sufrió lesiones leves al caerse en Compostela y Tejadillo.

TENTATIVA DE HURTO

Nelson Méndez Rodríguez, sin domicilio, fué detenido en los momentos que trató de sustraerle la cartera a Evelio Arias Torres, aprovechando que se había quedado dormido en un banco del Prado.

MENTHOLATUM
¡BIEN LO RECUERDO!
. . . hace 50 años apareció Mentholatum y en el acto desalojó los anticuados ungüentos bastos y repugnantes. Desde entonces
MENTHOLATUM
ha sido el remedio universal para catarros, cortadas y muchos otros males, y como todo lo bueno, es imitado. Rechace toda imitación.

ANIVERSARIO DE BODA

Entre halagos y atenciones innumerables pasarán el día de hoy, con motivo de cumplir nueve años de casados, el Senador de la República doctor Lucilo de la Peña y su interesante y bella esposa, Conchita López Trigo.

Los señores De la Peña pasarán el día sin fiesta ni recibo.

Los saludamos.

EL HOMENAJE A ELICIO ARGUELLES.—Aumenta el entusiasmo en todos nuestros círculos sociales para asistir al gran banquete-homenaje que le será ofrecido el sábado en el teatro Nacional al distinguido caballero Elicio Argüelles, presidente del Comité Nacionalista Español.

Día tras día el Comité Organizador toma nuevos acuerdos para hacer de este acto un acontecimiento brillantísimo, digno de las simpatías y de la personalidad del homenajeado.

Asistirán damas al banquete.

Lucirán todas, las clásicas peinetas españolas poniendo de este modo una nota de gracia y de belleza en el ambiente.

También se sabe que muchas damas llevarán sus mantones para adornar con ellos los palcos.

El adorno floral del teatro será regio.

Su confección correrá por cuenta de los artistas del jardín «La América» tan afamado, utilizándose en ese decorado flores y banderas en la más artística combinación.

Doce muchachas con trajes regionales distribuirán entre la concurrencia finos y delicados obsequios.

Será una gran fiesta.

LA FIESTA DEL COLEGIO LAS MERCEDES.—Como hemos anunciado anteriormente, el domingo dos de julio en el teatro Fausto se llevará a cabo la fiesta de graduación del colegio Nuestra Señora de las Mercedes, uno de los primeros planteles educativos de nuestra capital.

El colegio Nuestra Señora de las Mercedes, colocado desde hace muchos años en el primer rango por su prestigio y por haber tenido en sus aulas a lo más selecto de nuestro feminismo, se propone brindar este año un fiesta artística maravillosa con arreglo a un programa en el que tomarán parte casi todas las alumnas.

La orquesta Riverside brindará su concurso valioso a la fiesta que está fijada para las nueve de la mañana.

El pedido de localidades es inmenso.

Pueden adquirirse en el mismo edificio del colegio, en la calle J., entre 15 y 17, en el Vedado, o solicitarlas por el teléfono F-3223.

Será un acontecimiento artístico y social.

NATALIA AROSTEGUI DE SUAREZ.—El próximo día veintisiete arribará a nuestra capital la bella y culta dama Natalia Aróstegui de Suárez, recitadora y cantante de brillantísimas facultades.

La señora de Suárez viene de Nueva York para estar ese día al lado de su padre, el ilustre doctor Gonzalo Aróstegui y del Castillo, que cumple ochenta años en la fecha mencionada.

El doctor Aróstegui, para el que habrá toda clase de halagos y atenciones por parte de esta sociedad donde es tan querido, recibirá esa tarde a sus amistades sin carácter de fiesta.

Tenemos noticias que varias instituciones culturales se proponen ofrecerle un homenaje con tal motivo.

En su oportunidad daremos más detalles de este acontecimiento.

EL DOCTOR FRANCISCO OLAZABAL.—Una felicitación, cordial y afectuosa, hacemos llegar con estas líneas, hasta el estimado amigo Francisco Olazábal, que acaba de recibir su título de doctor en medicina en la Universidad Nacional tras los brillantes ejercicios de grado.

El doctor Olazábal uno de los alumnos más notables que ha tenido la Universidad, termina su carrera con un magnífico expediente habiendo obtenido la máxima calificación en todas las asignaturas.

Al consignar la grata nueva, nos complacemos en desearle todo género de éxitos en su carrera.

DEL ASILO MENOCAL.—En el Asilo Menocal, la benéfica institución de la Calzada del Cerro esquina a Sarabia, se encuentra abierta al público con motivo del fin del curso, la exposición de labores del Asilo.

Dicha Exposición, en la que figuran los bellísimos trabajos realizados por las asiladas, permanecerá abierta hasta el viernes inclusive.

Por este medio la Rvda. Madre Superiora invita al público.

EN HONOR DEL PERPETUO SOCORRO.—Magnífica resultó la fiesta ofrecida el domingo en la iglesia de San Nicolás por la Archicofradía del Perpetuo Socorro con motivo de cumplir veinticinco años de fundada.

Monseñor Caruana honró con su presencia el acto, cantando el Te Deum y bendiciendo el nuevo y hermoso estandarte de la Archicofradía del que fueron madrinas, la señora Leonor Montes de Laredo Bru, distinguida esposa del Honorable señor Presidente de la República y la gentil y bondadosa dama Teté Polo de Soto gran devota del Perpetuo Socorro.

Muy lindo lucía el altar de la Virgen.

Su decorado, que llamó poderosamente la atención por su originalidad y belleza, fué obsequio de la interesante señora Nena Suárez Rivas de Casabuena la que lo encomendó a los artistas privilegiados del gran jardín «La Dalia» del Vedado.

Ofició en la ceremonia el Rvdo. Padre Juan Lobato, párroco de San Nicolás, fundador y Director de la Archicofradía.

Y el sermón estuvo a cargo del Padre Superior de los Redentoristas.

Se desarrolló una interesante parte musical dirigida por Blanquita Fernández de Castro de Jardines, tomando parte las sopranos Graciela Remírez y Herminia Figueras, la mezzo-soprano María Teresa Morán de Fonts que actuó como solista, un coro del que formaban parte principal Tití Escobar y Josefina Rodríguez, que cantó la misa compuesta por Blanquita Fernández de Castro de Jardines y el tenor Julián Tarajano y Martín.

Numerosa y distinguida concurrencia invadió la iglesia.

Pueden sentirse muy satisfechos el Rvdo. Padre Lobato y la Directiva de la Archicofradía, muy especialmente la Camarera, la bondadosa dama Isabel Mercedes Soto de Everts y nuestra particular amiga Teté Polo de Soto que tanto laboraron por el mayor lucimiento de la fiesta.

EN EL COLEGIO DEL APOSTOLADO.— Una bella fiesta artística se llevará a cabo el domingo próximo, a las cuatro y media de la tarde, en el colegio del Apostolado que dirigen las Religiosas del Apostolado en el Vedado.

Trátase de la repartición de premios a los alumnos con motivo del fin de curso.

Uno de los números más interesantes del programa, será la escenificación del cuento de Harisel y Gretel a cargo de los niños de Kindergarten y primer grado, que han sido dirigidos por la talentosa Miss Mildred Bickford, profesora de los niños en el inglés.

Una gran fiesta.

EL JARDIN.—Muy concurrido se ve día tras día el moderno y ya famoso restaurant del Vedado, «El Jardín».

Nuestras principales familias han hecho de «El Jardín» su sitio predilecto para almuerzos y comidas, por cuyo motivo aquella lindísima terraza se ve constantemente visitada.

Después del cine, tarde y noche, es «El Jardín» el sitio ideal para refrescar.

Triunfa «El Jardín».

DR. M. COSTALES LATATU
Profesor de Clínica Quirúrgica de la Universidad, por oposición.
Cirugía del Abdomen y Tiroides.
Durante el verano consultará, exclusivamente, lunes, miércoles y viernes.
PRADO, 310. Diagnóstico: VEINTE PESOS.

HOMENAJE A MARGARITA MONTERO.— El día cinco de Julio a las cinco y media de la tarde se llevará a cabo en el Salón de Actos de la Sociedad Pro Arte Musical un homenaje de simpatía y afecto a la gran arpista cubana Margarita Montero.

Trátase de un recital magnífico que patrocinan las distinguidas damas María Jaén viuda de Zayas y Marcela Cleard de Barnet, como Presidentas de Honor y como vocales, las gentiles señoras Marquesa de Tiedra, Laura Rayneri de Alonso, Dulce María Blanco de Cárdenas, Lizzie Morales de Batet, Mary Mac Carthy de Gómez Cueto, Amelia Solberg de Hoskinson, Conchita Valdivia de Santo Tomás, Nena Aranda de Echevarría, Rita María Gómez Colón de Colli, Herminia Gómez Colón de Pereira, María Romero de Vieites, Mrs. Clarence L. Marine, Gloria Valdés Reimundo de Martínez Fraga, Teté Berenguer de Ramírez, Elisita Silverio de Martínez, María Teresa Falla de Batista, Nina Cowley de Rodríguez Morini, Tina Hidalgo de Solís, Rosita Cadaval de Rayneri, Ernestina Cabrera viuda de Fernández de Velasco, Rosita Rivacoba de Marcos, Ruby Gall de Arango, Anais Culmell de Sánchez, Marquesa de Villalta, Alicia Herrera de Kohly, la señorita Enriqueta Batista y los señores Dr. Agustín Batista y Rafael Marquina.

Un magnífico programa se ha combinado para esta fiesta, destacándose como números principales, además de la actuación de la homenajeada Margarita Montero, recitaciones a cargo de Conchita Valdivia de Santo Tomás, piano a cargo de Rita María Gómez Colón de Colli, canto a cargo de Nena Aranda de Echevarría, violoncello a cargo de Graciella Pérez Alderete, Dos Arpas a cargo de May Hope O'Hare e Isela Gómez, piano, Sylvia Turk, canto a cargo de Dulce María Blanco de Cárdenas, piano, Lizzie Morales de Batet, recitaciones a cargo de Mary Mac Carthy de Gómez Cueto, flauta a cargo de Manuel Duchesne.

Las entradas se pueden adquirir llamando a las siguientes señoras: Herminia Gómez Colón de Pereira, FO-1863; Nena Aranda de Echevarría I-7860 y Mary Mac Carthy de Gómez Cueto FO-2497.

FIESTA DE NIÑOS.—José Manuel Bisbé y Suárez, un niño graciosísimo, hijo adorado del prestigioso profesor de la Universidad doctor Manuel Bisbé y de su bella esposa Graciella Suárez, cumple hoy cuatro años de edad.

Con tal motivo tendrá una piñata en el Miramar Yacht Club para un grupo de sus amiguitos.

Lo felicitamos.

EN SUS VISPERAS.—Mañana jueves celebra su santo la señora Araceli Díaz, gentilísima esposa del ingeniero Hilario del Castillo, conocida personalidad de nuestros círculos sociales.

La señora de del Castillo no podrá recibir por pasar su día fuera de la ciudad.

Sépanlo así sus amistades.

DEL JARDIN «MILAGROS».—Para la gran festividad de hoy, San Luis Gonzaga, tiene el afamado jardín «Milagros», de Prado y Colón, gran variedad de flores.

Easters lillies, callas, dalias, gladiolos, las bellas rosas Belle Blonde, orquídeas y gardenias que están preparando en artísticos trabajos los floristas del aristocrático jardín a fin de servir a su numerosa y distinguida clientela.

Por los teléfonos M-5949 y M-5950 pueden ordenarse los pedidos que serán servidos con prontitud y esmero.

EN EL CARMEN

IRENE VALCARCE.—En la iglesia del Carmen, ante un grupo selecto de familiares y amigos, contrajeron matrimonio el sábado último por la noche la bella señorita Irene Valcarce y el señor Mario García.

El señor Agustón Valcarce y la señora Pura C. de García fueron los padrinos de tan simpática ceremonia.

Testificaron por parte de ella los señores José Diéguez, Alejandro Pérez, Antonio Roca y el doctor José Campos, y por parte de él los señores Vicente Valcarce, Luciano Valcarce, Julián Padró y Alejandro Valcarce.

Felicidades.

ENHORABUENA.—Se la enviamos con estas líneas a los jóvenes esposos Néstor Cueto Gutiérrez y Violeta Pérez, los que han visto colmadas sus aspiraciones con el advenimiento de un precioso niño.

La señora de Cueto, que fué atendida por el notable ginecólogo doctor Gustavo Cuervo Rubio, ha vuelto ya para su residencia.

Felicidades.

(Continúa en la página NUEVE)

TAMBIEN LOS UNIFORMES Y DELANTALES

Los uniformes de criada y los delantales—como todo lo de LA FILOSOFIA—han sido también rebajados en nuestra sensacional venta anual JUNIO, MES DEL CLIENTE.

Esto quiere decir que sus precios sufrieron la más drástica rebaja y que ahora es el momento oportuno para que las señoras habiliten de uniformes y delantales a sus sirvientas para todo el año. Nunca lo harán con mayor economía que durante JUNIO, MES DEL CLIENTE.

Sirvan de ejemplo los precios que damos a continuación:

UNIFORMES

De crea, blancos, con cuello y puños festoneados, tallas 34 al 46	0.82
De céfiro azul, calidad extra, cuello y puños blancos, festoneados, tallas 34 al 46	0.85
De batista, a listas, cuello y puños blancos, festoneados, tallas 34 al 44	0.92
De poplín, blancos, con el cuello de solapa, tallas 34 al 42	1.00
De poplín, finísimos, con cuello de solapa, tallas 34 al 44	1.49
De poplín, calidad extra, cuello y puños alforzados, con remate de encaje, tallas 34 al 42	1.95

DELANTALES

De organdí a cuadros, con encaje, festoneados, muy finos, en seis modelos distintos. SEIS POR	1.00
De cambray, bordados, con festón. SEIS POR	1.00
De satín, negros, con festón	0.28
De poplín, blancos, bordados y con festón	0.38
De piqué, blancos, bordados y festoneados	0.39
De céfiro azul, para la cocina	0.32
De loneta, para la cocina	0.40
Para la limpieza, con peto y tirantes, a rayas	0.40

JUNIO, MES DEL CLIENTE. ¡Todo un mes de impresionantes, extraordinarias y utilísimas rebajas!

LA FILOSOFIA

E.C.D. 2016

G A C E T I L L A S E S C E N A R I O Y P A N T A L L A

AUDITORIUM: «LAS TRES SEÑORITAS VUELVEN»

Por una sola vez, presentamos hoy en nuestras tandas elegantes de 5:15 y 9:45, «Las tres señoritas vuelven» donde aplaudimos nuevamente a la predilecta de todos, Deanna Durbin radiante de juventud con su dulce y exquisita voz y excepcionales aptitudes artísticas, en su mayor plenitud.

«Las tres señoritas vuelven», un triunfo rotundo de la Nueva Universal, es la revelación máxima de la natural personalidad de Deanna Durbin, que trae a la pantalla, el encanto de la mujercita en los primeros contactos con las realidades de la vida, ya que las emociones que refleja Deanna Durbin, responden precisamente a los sentimientos y anhelos que todo hombre o mujer ha experimentado en sus años de juventud.

Con ella se anotan un éxito brillante Helen Parrish, Nan Grey, Robert Cummings y Charles Winninger.

El otro film del programa que exhibimos a las 4 y 8:30 es «Triunfa el Amor» de Andrea Leeds y Joel Mc Crea.

Mañana: «El Mastín de Baskerville», la sensacional novela de Sir Conan Doyle, llevada a la pantalla de una manera excepcional por la 20th Century Fox. Basil Rathbone el formidable actor realiza la mayor caracterización de su gran carrera artística, al interpretar como él sólo sabe hacerlo la original figura de Sherlock Holmes, el famoso detective inglés, eje central de la trama de «El Mastín de Baskerville», donde también actúan Richard Greene y Wendy Barrie.

TRIANON: «LUISA» CON GRACE MOORE

Hoy, y mañana este teatro presenta la excepcional joya musical: «Luisa», triunfo artístico de la privilegiada diva, Grace Moore la inolvidable estrella de «Una noche de amor», en esta nueva joya de la Internacional Film, al lado de Georges Thill, el más famoso tenor de Europa y el bajo de renombre universal, Andre Pernet, en un bello drama de amor de la romántica época del siglo XIX, en el alegre y bullicioso Montmartre, lugar de poderosa atracción para los amantes del arte y la música. «Luisa» pasará por la pantalla en los turnos preferentes de 5:15 y 9:45.

Conjuntamente a las 4 y 8:30, otra regia producción, la que bajo el título de «Cuando la vida llama», tiene como su figura central, al gran actor, Víctor Francen y la encantadora Renée Devilliers.

Mañana: Dos films de la Metro: «Bajo el uniforme blanco», con Florence Rice, Ann Rutherford, Alan Marshall y Kent Taylor y en su primer turno de 4 y 8:30 «María Antonieta», de Norma Shearer.

PAYRET: «ALAS DE MI PATRIA»

Hoy en «Payret», desde las 2 de la tarde, presenta en todos los turnos un doble y gran programa en español. Vea a Libertad Lamarque y Agustín Irusta en la super-producción: «Puerta Cerrada» con bellas canciones y un argumento formidable.

Hoy éxito, éxito de la super-producción de aviación y emocionante argumento titulada: Alas de mi Patria», con emocionantes escenas y arriesgadísimos actos de valor y heroísmo.

Interpreta esta bella obra Enrique Muiño, con un excelente reparto de actores más.

También se exhibe la revista con los últimos sucesos mundiales.

Los precios son: 20 centavos hasta las 6 y 30 y 30 centavos después. Niños 15 centavos. Tertulia 10 centavos.

Mañana este mismo gran programa. El sábado próximo, aniversario de la muerte de Gardel. «Payret» para conmemorarlo exhibirá: «La vida de Carlos Gardel», desde la una del día.

«La vida de Carlos Gardel» es interpretada por Hugo del Carril. Una película monumental. Tangos. Canciones.

INFANTA: «LOS NOVIOS»

Hoy, vuelve a exhibirse en el preferido teatro «Infanta», del circuito Carrerá, y en los turnos preferentes la grandiosa super-joya musical: Los Novios, con Jeanette McDonald y Nelson Eddy; una película en la que vemos por quinta vez... otra vez juntos... a Jeanette y Nelson... la pareja sin rival en el canto... y estupendamente magnífica en su actuación artística como ídolos de la pantalla... en una trama repleta de belleza en que drama, música y colores, ofrecen un espectáculo maravilloso a los ojos espectantes de sus millones de admiradores.

A continuación se exhibe la cinta: «El Irresistible», con Clark Gable, Myrna Loy y Walter Pidgeon; un drama de acción emotiva...

Completa el programa una revista

Mañana: Gran estreno: Una aventura peligrosa». Don Pancracio y Felipito.

El domingo: Monumental estreno: «El valiente de Oklahoma».

NEPTUNO: «UNA AVENTURA PELIGROSA»

Se exhibe hoy la película cubana, de Don Pancracio y Felipito «Una aventura peligrosa», acompañada del intenso drama: «La marca de fuego» por Víctor Francen.

Completa el programa: «El hijo de su papá» y el Noticiero. Los precios: 20 centavos de 2:30 a 6:30 y 30 centavos después. Niños a todas horas 15 centavos.

Mañana: Metro, presenta la super-joya musical: «Los novios» por la pareja de cantantes, ídolo del mundo, Jeanette McDonald y Nelson Eddy.

Para completar el programa se exhibirá «Vacaciones de Amor» por Florence Rice y Dennis O-Keefe.

El viernes: Fred Astaire y Ginger Rogers en «La vida de Vernon e Irene Castle», conjuntamente con «Esclavos Blancos» con Ann Shirley. El sábado y domingo: «Africa» con Imperio Argentina y «Espía a la fuerza» con Warren Willian e Ida Lupino.

Además, el episodio número 5 de la super-serie: El halcón enmascarado».

FAVORITO: «EN LA MISMA MONEDA»

Hoy, miércoles popular, a los precios de 10 cts., mayores y 5 cts., niños y tertulia familiar, Mickey Rooney en la película «En la misma moneda», y Robert Taylor en «Un Yankee de Oxford». Además el Noticiario.

Mañana: «Despierta cenicienta», por Franciska Gaal y Franchot Tone y «Andy Hardy se enamora» con Mickey Rooney, Lewis Stone, Judy Garland, Cecilia Parker y Ann Rutherford.

El viernes popular: Un programa regio de producciones en español: «Colegio de señoritas» y «Senderos de fe». Sábado y domingo: dos super-monumentales estrenos: «Molinos de viento», con Nafael López Somoza (Bocadillo), y Danielle Darrieux con la colaboración de John Loder en «Katia».

El sábado: a las 12 de la noche, función especialmente para mayores, con la actuación de la compañía Muñiz-Llorca, en el formidable drama «El beso mortal».

FLORENCIA: MAÑANA: «EL AMOR DE UN ESPIA»

Hoy presenta la empresa de este preferido teatro a Imperio Argentina en «Africa», completando el programa con la producción «Quien me quiere a mí», por Lina Yegros. Además el Noticiario. Los precios: 20 cts., de 2:20 a 6:30 y 30 cts., después. Niños a todas horas 15 cts., y tertulia familiar 10 cts., hasta las 6:30 y 15 cts., después.

Mañana: La super-producción, orgullo de la Metro: «El amor de un espía», por el máximo ídolo Robert Taylor y el inmenso actor Wallace Beery. Además se exhibirá otra película de Robert Taylor: «Tres camaradas», con la colaboración de Margaret Sullavan, Franchot Tone y Robert Young.

El viernes popular: «Correo de Lyon» y «Ladrón de mujeres».

OLIMPIC: «LA PRADERA SANGRIENTA» (SERIE)

«Olimpic», en Línea y B, en el Vedado, con el teléfono F-3711, brinda hoy un programa sensacional, formidable.

En tanda a las 4 y nocturna a las 8 y 30, comenzando a esta hora por el largo metraje del programa, se ofrece revista y se exhibirá completa la muy emocionante y sensacional super-serie en 15 episodios La pradera sangrienta». 30 rollos de emoción, acción y misterios.

Precios: mayores: 20 centavos y niños y tertulia familiar 10 centavos a todas horas.

Mañana: Día de la risa, con un programa especial en el que figuran 15 cartones, diez variedades y comedias.

Pase el rato más divertido de su vida, mañana en el «Olimpic».

MANZANARES: «EL ABOGADO DEL AMOR»

A precios populares para hoy miércoles en tanda y noche las carteleras de este modernísimo espectáculo familiar situado en Carlos III e Infanta, anuncian cartones y comedias, La Casa del Maltés», obra realizada bajo la labor artística de la bella estrella francesa Lilian de Romance y la no menos interesante producción de estreno por Danielle Darrieux, titulada: «El Abogado del Amor».

Mañana, jueves, función benéfica «No basta ser madre» y «Besos Brujos».

El 23: Senderos de Fe» y «Suprema Ley».

El sábado y domingo «Zazá».

ROXY: «AFRICA» CON IMPERIO ARGENTINA

Otro rotundo éxito de la artista española más admirada de la pantalla, Imperio Argentina, lo constituye su última creación «Africa», que hoy presenta en sus turnos preferentes el «Cine Roxy» de 14 y Primera en el Reparto Almendares. El recuerdo de otras grandes producciones cinematográficas españolas queda opaco ante la brillantez y la majestad de esta película.

El amor, la música, la poesía, tres artes que engrandecieron en todos los siglos a los árabes, aparecen y se sienten en toda su grandeza en esta cinta en que Imperio Argentina, realiza la más grande de sus concepciones artísticas, secundada por Manuel Luna y otros conocidos artistas españoles.

Completa el programa un Noticiario y la interesantísima producción musical: «Los camaradas del mar», por el prodigioso niño tenor, Bobby Breen, y el simpático Leo Carrillo.

Mañana: Los secretos de un Don Juan», por Fredric March y Virginia Bruce.

RIVOLI: «LA SIRENA DEL RIO»

Un gran pre-estreno Paramount, anuncia para hoy el «Cine Rívoli», del Reparto La Sierra, la sugestiva producción musical: «La sirena del Río». Un film en que la música, las canciones y el interés de la trama concurren a emocionar y encantar al espectador. Tito Guizar, el ídolo de las multitudes deleitando una vez más a sus admiradores en las preciosas canciones: «Mi Diablesa». «Quiero vivir» y «Valencia», junto a la espléndida belleza de Dorothy Lamour, que aparece en el role central femenino como la hechicera Sirena del Mississippi... Un ímpetu de pasión, de alegría... de juventud.

Conjuntamente un Noticiario, la preciosa variedad musical: Unos minutos con el maestro» y otra de las creaciones donde aparecen también Tito Guizar y Dorothy Lamour «El embrujo del Trópico».

Precios: 20 centavos luneta por la tarde y 30 por la noche. Niños 10 centavos.

Mañana, un grandioso pre-estreno R. K. O. Radio: «La vida de Vernon e Irene Castle», aclamada unánimemente como la mejor película de Ginger Rogers y Fred Astaire.

MARTI: «VACACIONES DE AMOR»

El programa de hoy en Martí, es de primer orden. La función, como siempre, dará comienzo a las dos de la tarde con cartones, revistas y comedias y la exhibición en los turnos de 3 de la tarde, 5:30 y 8:45 de las super-producciones tituladas «Vacaciones de amor», por Olivia de Havilland y «Capitanes intrépidos» por Spencer Tracy. Este programa se ofrece en riguroso tercer turno. En la función de hoy se estrena el último Noticiario de la «Nueva Universal», con todos los asuntos mundiales de palpitante actualidad. Mañana, «Tres camaradas» por Robert Taylor y «Mujer al fin» por Virginia Bruce. Desde el domingo, a las 10 de la mañana, grandes tandas infantiles con los cartones «Bodas en Solfa»; «Bosco y los huevos de Pascuas», «La casa abandonada» y la comedia ¡Ay, Ay, el tesoro! por la pandilla y estreno en Cuba de la revista del Oeste que lleva por título «Desafiando las balas», por Dick Foran. Además se estrenará el episodio 1 de la serie: «Las aventuras de Red Barry», el famoso detective. El viernes, a petición: «Tamara» y «La casa del Maltés», todos estos programas se exhiben a los precios inalterables de 5 y 10 cts.,

REINA: «TRANSPACIFICO» Y «ESCLAVOS BLANCOS»

La sugestiva tama de «Esclavos blancos» nos habla de los niños sin hogar, a quienes padres inconscientes, y la miseria las más de las veces, arroja a la aventura, llevando una vida de vagabundos, robando para poder subsistir y en constante conclicto con la ley. En el reparto de «Esclavos blancos» figuran muchos nombres que para los amantes del cinema resultan nuevos pero que dejará en el ánimo del espectador un grato recuerdo, son ellos: Ann Shirley, Roger Daniel y James Mc Callion.

«Transpacifico» es la otra producción que anuncian para hoy las carteleras del muy concurrido super-cine Reina sito en Rayo y Reina con el teléfono M-2272 a los precios de 15 cts., la luneta hasta las 6:30 y 20 cts., después la cómoda tertulia familiar con sus regias localidades 10 cts.

Un cartón y revista con los últimos acontecimeintos mundiales completan el programa.

RIALTO: «EL VALIENTE DE OKLAHOMA»

Hoy último día del monumental programa que tanto éxito obtuvo ayer, dos regias producciones que serán del agrado de todos:

«El valiente de Oklahoma», un emocionante drama que tiene mucho de historia, donde se muestra la lucha titánica que tuvieron que sostener los valientes colonizadores contra los malhechores que vivían por sus respetos imponiendo la ley del más fuerte. Está interpretada por el gran James Cagney, la encantadora Rosemary Lane y Humphrey Bogart.

La otra producción con que se completa el programa de hoy en Rialto lleva por título «La huerfanita afortunada» interesante película que marca el debut en el cine de una nueva estrella, Janet Chapman, secundada por Ann Sheridan, John Litel y Frank McHugh.

Los precios para la función de hoy que comienza desde las 2:30 de la tarde son: mayores 20 cts., hasta las 6:30, después 30 cts., niños 15 cts.

Mañana: «Las tres señoritas vuelven» por Deanna Durbin. Y «Un novio en apuros».

LARA: «UNA RUBIA PELIGROSA». 10 CTS.

Un orfiginal programa es el que anuncia hoy el siempre concurrido y elegante cine «Lara» de Prado y Virtudes, con el teléfono M-2421, el predilecto de las familias.

Hoy en la función continua, de 2 de la tarde a 11 y 30 de la noche, se exhibirá revista, comedia, estreno de la preciosa regia cinta: «Una rubia peligrosa» con Joan Fontaine y estreno de la dinámica, estupenda film: «El fallo de la discordia» con Víctor Moore.

Precios: luneta 10 centavos a todas horas. Entre y salga cuando quiera. La función es continua.

Mañana: Las hermanas» con Bette Davis y Errol Flynn y «Los Miserables».

PRADO: EL MEJOR PROGRAMA. 10 CTS.

Para hoy anuncian las carteleras del elegante teatro «Prado», como siempre, matinée a las 2 y tandas a las 5 y 8.15, con lo mejor en película por el más bajo precio: 10 centavos luneta o preferencias. Exhibiendo primeramente la emotiva y sentimental producción de la genial actriz Francois Rosay «Jenny la mal querida» y una de las más interesantes y espectaculares joyas de la revolución rusa: «Los bateleros del Volga», por el simpático actor Pierre Richard Wilm. Completando el programa una revista y un gracioso cartón. Mañana: «Alas de gloria», por Alice Faye, y «La baronesa y el mayordomo», por Myrna Loy. Viernes «El zar loco», por Harry Baur, y «Las perlas de la corona», por Sacha Guytri.

VERDUN: «ME HICIERON CRIMINAL»

Un grandioso programa a base de dos magníficos estrenos, brinda hoy a su público el elegante teatro «Verdún, de Consulado 214, teléfono A-9206, presentando a John Garfield, secundado por los seis muchachos de «La escuela del crimen», en el intenso drama que lleva por título «Me hicieron criminal». La otra atracción del programa es la interesantísima producción titulada «¿Cuándo naciste?», que interpretan un conjunto de estrellas entre las que se destacan Margaret Lindsay, Anna May Wong y Lola Lane. El noticiario, un cartón en colores y una preciosa variedad en colores, completan el programa.

La función que es contínua, dará comienzo a las dos de la tarde, rigiendo los siguientes precios. 15 centavos luneta o preferencia hasta las 6.30, después 20 centavos. Los niños y la tertulia familiar 10 centavos a todas horas.

Mañana este mismo programa.

COLONIAL: «ESTAMPAS HABANERAS»

Día de lleno será el de hoy en el moderno cine «Colonial», sito en Reina 309, con el teléfono A-7879, con motivo de exhibir una preciosa joya cubana que ha alcanzado el mayor éxito.

En la función continua, de 2 de la tarde a 11 y 30 de la noche se exhibirá revista, comedia, estreno de la bella cinta «Un viaje al paraíso», con Roger Prior y Wendy Barrie y estreno de la preciosa joya cubana «Estampas habaneras» con la bella y genial estrella Blanquita Amaro, Chaflán, Garrido-Piñero, Alicia Rico, Julito Díaz y otros.

Precios. mayores 15 cts. hasta las 6 y 30 y 20 cts. después. Los niños y la tertulia familiar 10 cts. a todas horas.

Mañana: «Tango bar» y «El día que me quieras, homenaje a Carlos Gardel.

ACTUALIDADES: «LA VIDA ES UN TANGO»

Un monumental programa argentino, con dos joyas musicales que harán las delicias de sus asiduos, es el que brinda hoy el elegante cine «Actualidades», de Monserrate 262, coin el teléfono M-5575.

Hoy en la función continua, de 2 de la tarde a 11 y 30 de la noche se exhibirá revista, comedia, estreno de la preciosa, regia joya musical argentina, con los más bellos tangos: «La vida es un tango», creación de Hugo del Carril, Sabina Olmos y otros y estreno de la grandiosa, regia joya musical «La ley que olvidaron», con la reina del tango Libertad Lamarque.

Mañana: «El hijo de Frankenstein» y «La hora radiante».

CERVANTES: «EL DUQUE DE WEST POINT»

Interesante resulta el programa de hoy, lo ofrece la empresa de este nuevo cine familiar, sito en Lamparilla y Compostela, pasando en matinée, tanda y noche, cartones por Mickey Mouse, la lindísima producción por Elizabeth Bergner, titulada «Aún así te quiero», y la interesante y regia film «El duque de West Point», por Louis Haward (el Santo). Para hoy los precios son en matinée y tanda a luneta, damas y niños, cinco cts., y a la cómoda tertulia familiar, cinco cts. todos. Mañana, otro magnífico programa a precios populares, con «Pasaporte a la fama», de Edward G. Robinson y «La última carrera», de Edith Felews. El sábado: cuarto aniversario de la muerte de Carlos Gardel, con un magnífico programa a precios populares.

LIRA: «LAS HERMANAS»

«Lira», el modernísimo teatro de Industria y San José, con el teléfono M-4474, presenta para hoy, en función corrida desde las 2 de la tarde, la conmovedora super-producción, «Las hermanas», que interpretan Errol Flynn y Bette Davis, secundados por Anita Loise y Patriv Knowles. Un glorioso romance del ayer en un himno imperecedero al amor. Conjuntamente, se exhibirá el estreno de la dinámica super-producción, «Balas o votos» que interpreta el coloso Edward G. Robinson con Joan Blondell, Barton McLane y Humphrey Boggart, sin faltar el noticiario, un cartón en colores y una graciosa comedia. Precios populares: Lunetas, antes de las 6.30 damas y niños 5 centavos, caballeros 10 centavos. Después 10 cts. todos.

Mañana: Grandioso estreno «Rencores disipados», con Richard Greene y Loretta Young y Tyrone Power en «Los grandes de Londres».

4 CAMINOS: «LA VIDA ES UN TANGO»

Hoy, por décima vez, se pasará por la pantalla gigante del super coliseum de Belascoain 1107, teléfono M-3676, el preferido de todas las familias, la mejor película del año titulada «La vida es un tango», desde las dos de la tarde a los precios populares de 15 centavos antes de las seis y media y 20 centavos después. Niños y la regia tertulia familiar 10 centavos a todas horas. «La vida es un tango», por Hugo del Carril, Sabina Olmos, Tito Luisardo y Florencio Parravicini, es la película que ha sorprendido batiendo todos los records de taquilla sin precedentes.

También se exhibe la formidable realización de Libertad Lamarque, titulada «La ley que olvidaron», más un bonito cartón y una revista.

Mañana: gran homenaje a Carlos Gardel con sus mejores películas: el «Tango en Broadway» y «Melodías de arrabal».

GRIS: «MUJER, MARIDO Y RIVAL»

Muy precioso programa es el que ha combinado hoy el elegante cine «Gris», de Baños y 17, en el Vedado, con el teléfono F-4292, de la Empresa Heydrich-Fernández Ledón.

Hoy, en turnos de 4 y 8 y 15, se exhibirá la preciosa y divertida comedia «Los tres mosqueteros», con los hermanos Ritz y Don Ameche.

A las 5 y 30 y 9 y 45: una comedia y regio estreno de la grandiosa, regia y bella joya «Mujer, marido y rival», con Loretta Young, Warner Baxter y otros.

Precios: mayores 20 cts. por la tarde y 30 cts. por la noche. Niños 15 cts. y tertulia 10 cts.

Mañana: «Nacidos para amarse», con Carole Lombard y James Stewart, y «Argel», con Charles Boyer.

MASSINO FRECCIA, Director de la ORQUESTA FILARMONICA

Se ha recibido ayer un cable de New York, dándonos cuenta de haber sido nombrado director de la Orquesta Filarmónica de la Habana el maestro Freccia de tan grata recordación. El maestro Freccia está dirigiendo actualmente la Orquesta Sinfónica Filarmónica de New York en su temporada de verano actuando con un éxito admirable en Lewisohn Stadium.

Para los abonados de la Orquesta Filarmónica, esta noticia ha sido recibida con general beneplácito. Se trata de uno de los mejores directores del mundo, cuyo nombre no necesita adjetivos. Dirigió dos conciertos, primeros conciertos de la temporada que acaba de terminar, y nos demostró su condiciones de maestro director. Ahora al frente de las huestes de la Filarmónica realizará una labor artística admirable.

El patronato de la Orquesta Filarmónica de la Habana, que se ha acabado de constituir formada por distinguidas personalidades ha celebrado tres reuniones y ha lanzado una campaña vigorosa para conseguir nuevos abonados. El éxito ha coronado el esfuerzo de ese grupo de hombres que está laborando por el engrandecimiento de esta obra cultural.

JUZGADO DE GUADIA

El Juez de Guardia, doctor Baizán, asistido del Secretario Judicial señor Llaca y el oficial señor Aguirre, conoció de los hechos siguientes:

Arrollado por un auto

En el Centro de Socorro de Jesús del Monte fué asistido de lesiones graves José del Pozo Almeida, de la Habana, de 8 años de edad y vecino de San Lázaro 560, que le produjo al arrollarlo en la esquina de Concepción y San Lázaro, en la Víbora, el auto 45,761, que conducía José de Jesús Plasencia Pérez, vecino de Armas 860, quien declaró que el accidente había ocurrido por imprudencia del mencionado menor. Quedó en libertad.

Cayó de la escalera

Al caerse de la escalera de su domicilio sufrió lesiones de carácter grave Rogelio Fernández Valdés, de 6 años de edad y vecino de Cerezo 160. Fué asistido de primera intención en el Tercer Centro de Socorro, de donde fué trasladado al Hospital Infantil.

EN BOHEMIA DERRIBAN DE SU PEDESTAL UNA ESTATUA DEL GENERALISIMO FOCH

CASLAV, Bohemia, junio 20. (Havas).—Las tropas alemanas derribaron hoy de su pedestal la estatua del mariscal Foch que estaba en el patio del cuartel del que fué regimiento número 21 de infantería checa, que combatió en Francia durante la Gran Guerra, y el cual desde entonces llevaba, honorariamente, el nombre del generalísimo francés.

MAJESTIC: «ALAS DE GLORIA»

Un regio y colosal programa, a base de dos magníficas producciones, presenta para hoy en todos sus turnos, el elegante teatro «Majestic», situado en Consulado 210, con el teléfono M-4477. Comenzando la función corrida a las 2 en punto de la tarde, y además de un noticiario, un cartón en colores y una graciosa comedia, se exhibirá la encantadora super-producción «Cinco primores», que interpretan las quintuples Dionne, Claire Trevor y César Romero. Las criaturas más populares del universo, en una cautivadora cinta, en que la vemos por primera vez hablar, cantar y bailar ante las cámaras. A continuación, Alice Faye, Constance Bennett, Nancy Kelly y Joan Davis se presentan en el poderoso drama «Alas de gloria». Un tributo a las mujeres que contribuyen, a costa de sus vidas, a los progresos de la aviación.

Precios populares: Luneta y preferencia, 10 centavos a todas horas. Tertulia, damas y niños 5 centavos, caballeros 10 centavos a todas horas.

Mañana: Exhibición de la serie completa en 15 episodios, «La vuelta del Zorro», con John Carroll y Noah Beery.

INGLATERRA: «HA VUELTO AQUELLA MUJER»

Muy soberbio resulta el programa que hoy nos brinda el popular y confortable cine de las familias: «Inglaterra», sito en San Rafael y Consulado, con el teléfono M-5527.

Hoy, en la función continua, de 1 y 30 de la tarde a 11 y 30 de la noche se exhibirá revista, comedia, estreno de la preciosa, regia joya: «Ha vuelto aquella mujer», con Melvyn Douglas y Virginia Bruce y estreno del emocionante, estupendo drama de aviación «El escuadrón del diablo», con Richard Oix.

Precios: mayores 10 cts. hasta las 6 y 30 y 15 cts. después. Los niños 10 cts. a todas horas.

Mañana: «Ladrones de levita» «Perlas son amores» y episodio.

VIVES: «SUBLIME OBSESION»

Vives, el elegante cine de la calle B entre 27 y 29, en el Vedado, con el teléfono F-3128, de la empresa Valmaña, anuncia hoy un programa espléndido.

En turnos de 5 y 8 y 45, se ofrece un cartón y la sensacional, emocionante super producción «El hijo de Frankenstein», con Boris Karloff, Basil Rathobone y Bela Lugosi.

A las seis y media y diez y quince, revista y la preciosa, regia joya «Sublime obsesión», con Irene Dunne, Robert Taylor y Ralph Morgan.

Precios: mayores 10 centavos y niños cinco en la tanda y mayores 15 centavos y niños 10 por la noche.

Mañana: «La heredera ardiente», con Dick Powell y «Aventuras de Robin Hood», con Errol Flynn.

MODERNO: «MUJER, MARIDO Y RIVAL»

El teatro Moderno de Jesús del Monte 363, con el teléfono X-1305, anuncia en sus carteleras el regio pre-estreno 20th. Century Fox, «Mujer, marido y rival», de Loretta Young, Warner Baxter, César Romero; «Entre tú y yo», de Robert Taylor, Bárbara Stanwyck, Víctor Mac Laglen; la variedad, «Primavera»; y un Paramount News. Hasta las 6:30 20 cts., después 30 cts., niños 15 cts. Tertulia familiar 15 cts. Niños 10 cts.

Mañana, la más esperada película cubana, «Una aventura peligrosa» de Don Pancracio, Felipito, Julio Gallo; un torrente de carcajadas. También, «La jugada decisiva», de Lionel Barrymore. Tertulia familiar 15 cts. Niños 10 cts.

SANTOS SUAREZ: «TAMARA»

Santos Suárez, el elegante y concurridísimo cine sito en el reparto de su nombre, brinda hoy a sus asiduos un programa muy interesante y soberbio.

En tanda a las 5 y nocturna a las 8:15 se exhibirá revista, comedia, estreno de la preciosa joya mexicana «Que hago con la criatura», con el Chato Ortin y Gloria Morell y estreno de la grandiosa, regia joya francesa «Tamara» con el gran actor Víctor Francen.

Precios: luneta 10 cts., y tertulia damas y niños 5 cts., y caballeros 10 cts a todas horas.

Mañana: «Dí que me quieres» (en español) y «Gunga Din» con Gary Grant, y Víctor Mac Laglen y Douglas Fairbanks Jr.

CUBA Y SALON ROJO: MAGNIFICOS PROGRAMAS

Magnífico programa brinda hoy el favorito cine de las familias Cuba, de Suárez y Corrales. En tanda a las 5 y nocturna a las 8 :15 se exhibirá revista, comedia, estreno de la formidable producción «La mujer comprada» con Maureen O-Sullivan y Wallace Beery y estreno de la preciosa super comedia «Andy Hardy se enamora», con el popular Mickey Rooney y Judy Garland. Precios: damas y niños 5 cts., y caballeros 10 cts, a todas horas. Mañana: «Aventuras de aguilucho» (serie)) y «La venganza del rancho.»

Salón Rojo, brinda hoy a sus asiduos un programa grandioso, pues en tanda a las 5 y nocturna a las 8:15 se exhibirá revista, estreno de la soberbia joya en español «María Elena flor de fuego», con Juan J. Martínez Casado y Carmen Guerrero y estreno de la monumental, magnífica producción «Horizontes de gloria» con el popular Mickey Rooney y Freddie Bartholomew. Precios: damas y niños 5 cts., y caballeros 10 cts., por la tarde y mayores 10 cts., y niños 5 cts., por la noche. Mañana: «El falso secuestro» y «Vive como quieras».

WILSON: «LA HEREDERA ARDIENTE»

Wilson, en Belascoain y San Rafael, U-5863; 10 cts., de 1:30 a 6:30 y 15 cts., después, niños 10 cts., a todas horas.

Hoy, tarde, y noche, la comedia especial en 2 actos, «El alegre Oeste» y el cartón en preciosos colores, «El mito de la mitología», y las super atracciones «El valle de los gigantes» sensacional y emocionante super joya extraordinaria, toda en preciosos colores, interpretada por Wayne Morris, Claire Trevor, y Charles Bickford; y «La heredera ardiente», regia super joya extraordinaria por Olivia de Havilland, Dick Powell, Ann Sheridan y Dick Purcell.

A las 5 p. m., «51 valle de los gigantes», y «La heredera ardiente».

Mañana: «5spias», sensacional y emocionante film especial, interpretada por Ralph Bellamy, y Fay Wray; y «Destinos sin gloria», por Jack Holt Beverly Roberts.

BELGICA Y VIOLETA: REGIOS PROGRAMAS

Para hoy la empresa de este concurrido cine situado en Egido y Corrales, anuncia el «Hipnotizador», por Popeye, «Amapola del camino» por Tito Guizar y Chato Ortin, «Mis dos amores» por Tito Guizar en español, programa éste que se pasará en todos los turnos, los precios serán de 5 cts., damas y niños matinée y tanda. Mañana: «Víspera de combate» por Anabella y Víctor Francen, y el «Zar Loco» por Harry Baur.

Violeta. Magnífico programa para hoy en matinée tanda y noche, anuncia este cine de Monte y Rastro, a los precios de 5 cts., todos en matinée y tanda, con comedias, cartones «Vámonos con Pancho Villa» por Chaflán y Domingo Soler la gran producción copia nueva «Jalisco nunca pierde,». Mañana los «Millones de Chaflán» y «Bajo el cielo de México».

MAÑANA: «GUERRA A LOS ESPIAS» EN EL RIVIERA

Hoy, función a beneficio con la estupenda producción: «Con los brazos abiertos» por Mickey Rooney y Spencer Tracy, y la comedia melodramática «Amigos peligrosos» por Melvyn Douglas y Florence Rice. En la escena la orquesta «Renovación» compuesta por catorce muchachas y además, el ventrílocuo, Profesor Serpa.

Mañana: Sensación... misterio... intriga... una avalancha de emociones en cada pie de película... esto es Guerra a los espías», la producción que nos mantiene en constante sobresalto. Una producción de la R. K. O. Radio donde vemos triunfar por su actuación admirable a Sally Eilers y Allan Lane.

Completará el programa la hermosa super-joya musical: «La vida de Vernon e Irene Castle» por Ginger Rogers y Fred Astaire.

El viernes: Un programa sensacional con las dos mejores producciones francesas de 1939: «Katia» por la destacada estrella Danielle Darrieux y el apuesto actor John Loder, y «Tarakanova», producción lujosísima, fiel trasunto del ambiente de fastuosidad que existía en la Rusia de los Zares, interpretada por Annie Vernay, Pierre Richard Willm y Suzy Prim.

El sábado y domingo: Uno de los episodios inmortales de Conan Doyle: «El Mastín de Baskerville», que ha merecido la versión a casi todos los idiomas.

Ahora en la pantalla en todo su realismo. Quizás usted haya oído hablar mucho del famosísimo Sherlock Holmes; pero nunca haya leído ninguno de los episodios en que figuró el gran detective. Cuando usted vea: «El Mastín de Baskerville», se explicará la justa fama de que goza. Es un espectáculo en que la intriga, la emoción y el misterio corren a la par, haciéndole a usted vivir momentos de subyugación en la magia de su desarrollo. Basil Rathbone en el fascinante role de Sherlock Holmes, es una consagración de su arte, secundado por los estupendos artistas Richard Greene, Wendy Barrie, Nigel Bruce y Lionel Atwill.

Conjuntamente se exhibirá el drama de la Paramount: «Eva en los tribunales» con Gail Patrick.

MAÑANA: «GUERRA A LOS ESPIAS» EN EL ALKAZAR

Se exhibe hoy por última vez en este popular coliseo, el formidable y épico drama de la Metro «El Amor de un Espía» por el máximo ídolo Robert Taylor y el inmenso astro Wallace Beery. Una página del período más febril de la historia de los Estados Unidos... cuando en 1850 el este de la gran nación americana avanzaba hacia el oeste de su vasto territorio en pos de aventuras y riquezas... y en aras del progreso de la civilización. Completa el programa la interesante película «Despierta Cenicienta» con Franciska Gail, Franchot Tone. Además el Noticiario. Los precios: 20 centavos de 1.30 a 6.30 y 30 centavos después. Niños a todas horas 15 y Tertulia Familiar 10 centavos.

Mañana: Dos regias atracciones de la R.K.O.Radio: Sally Eilers y Allan Lane en el intrigante y emocionante drama de espionaje «Guerra a los Espías». La trama de esta magnífica producción nos muestra como una mujer, al morir su hermano en un acto de sabotaje, se convierte en espía del Gobierno para descubrir a los culpables de la muerte de este. Todo el poder de Uncle Sam en acción... hay que acabar con los espías... Vea «Guerra a los Espías» y sepa cómo el coloso del Norte luchó contra sus más encarnizados enemigos y los aniquila en lucha sin cuartel... La otra gran atracción de este programa es la super-joya musical «La Vida de Vernon e Irene Castle» con Fred Astaire y Ginger Rogers. Trama interesantísima, inspirada en el drama real de una pareja de bailarines que fué en su época la de renombre internacional, por el arte que desplegaron, el romance que los unió, la personalidad que ambos impusieron y el final trágico que selló su historia.

CAMPOAMOR: LUNES: PREMIERE DE GALA: «JUAREZ»

México, el amplio Panorama, el silencio de sus remotas regiones el misterio de sus ruinas, el dilatado horizonte de sus montañas sus campiñas y sus valles cubiertos de verdor. Tal es el telón de fondo en que se desarrolla el drama que comenzó en un escondido pueblecito y terminó en el cerro de las campanas.

Una esquila solitaria repicaba en lo alto de la torre de la vieja ermita en que a la luz difusa de los candiles de un altar vetusto y sobrio, un sacerdote bautizaba un niño indio que había de convertirse más tarde en el apóstol de la libertad de su pueblo, Benito Juárez. Este es el personaje que interpreta Paul Muni, el inmenso Paul Muni en esta gigantesca película Warner Bros. «Juárez».

Bette Davis, la maravillosa actriz de Carlota, Brian Aherne de Maximiliano, John Garfiel de Porfirio Díaz, Claude Rains de Napoleón, y así el mejor reparto jamás puesto en una película.

«Juárez» se pre-estrena en Campoamor, el lunes próximo solamente en turnos de 5 de la tarde y 9 en punto de la noche con dos horas 20 minutos de duración. Después de empezada la película no se despacharán entradas.

Para la premiere de Gala está invitado muy especialmente el Excelentísimo señor Embajador de México.

«Juárez» será la película que usted, recordará siempre.

RADIO CINE: «AMARGA VICTORIA» POR BETTE DAVIS

Con motivo de haber sido suspendida ayer la película «Confesiones de un Espía Nazi» por la Comisión Revisora. Hoy la Warner, presenta otro cañonazo. Otro éxito que está siendo el acontecimiento más formidable en los Estados Unidos: «Amarga Victoria» por Bette Davis la más gloriosa estrella de la pantalla americana. Con George Brent, Humphrey Bogart y un gran reparto de estrellas más.

«Amarga Victoria» es un film donde Bette Davis, realiza la más gloriosa labor de su vida. Por esto la Academia de Ciencias le concedió el primer premio.

Modas: los vestidos más elegantes y de última moda los verá en esta regia obra que presenta hoy la Warner Bros.

El romance de una encantadora millonaria con su médico... pero que es una «Amarga Victoria».

Warner garantiza, que esta monumental película recién llegada a Cuba, será otro de sus grandes triunfos en el presente año.

Los precios para el pre-estreno de hoy son 40 centavos hasta las 6:30 de la tarde y 50 centavos después. Niños 20 centavos. Tertulia 15 centavos.

Mañana: Este mismo gran programa.

El lunes un doble y grandioso programa combinado con dos estrenos titulados: «Retazo» de la genial y simpática actriz Paulina Singerman y «Padre y Héroe» de Freddie Bartholomew y Jackie Cooper. Un programa de grandioso éxito.

UN MERECIDO HOMENAJE A LOS HERMANOS CASTRO

De acontecimiento social y artístico se puede catalogar sin lugar a dudas, la magna función que tendrá efecto en el teatro Nacional el próximo día 3 de julio, de homenaje a la orquesta de los Hermanos Castro, la del ritmo inigualable con motivo de conmemorar ese día el onceno aniversario de su fundación: once años de actuación en el radio, fiestas y teatro con éxito sin precedentes, conquistando las simpatías de todos los públicos.

Luis Suao, el joven y popular manager de esta gran orquesta ha preparado para esta fiesta un programa maravil

ATANCERAS

FIESTAS NAUTICAS

...pasado domingo.
...la interesante foto, que debo ...te de Fermin González, que ...en Matanzas a la Kodak ...universal renombre, y en que ...el doctor Oscar Fernández ...y su bella esposa, Lili Diaz, ...lados de la presidenta del ...señorita Bértila Haedo, ...res en el concurso de la ...de la Sierra», inicio esta re... ...gran evento deportivo que ...animación y movimiento tan ...ió a nuestra playa de Be... ...en esa fecha del 18 de Junio. ...la salida de los yachts ...iéronse para optar por los ...ofrecidos por el Gerente de ...Gravi, Dr. J. M. de Cubas, ..., para las 7 de la mañana, ...y al ensordecedor estam... ...los cañonazos que dieron la ...partida, vimos cruzar airo... ...frente a nuestra casa, a la ...que tres horas después vol... ...muelle de Botet para someter ...ación pesquera al Jurado que ...Manuel de J. Arana e Is... ...Obias, con el Coronel Guiller... ...Schweyer, quienes discernieron ...mios inmediatamente.
...a dar los nombres de las em... ...ones que hicieron el recorri... ...de nuestro Malecón, hasta el ...conocido par Los Garcia, en la ...«Corrida de la Sierra» así ...los clubmen que las tripula...

...primer mención, el yacht «Eli... ...del Dr. Oscar Fernández Agui... ...cobró el mayor pez y triunfó ...en el otro premio ofrecido ...capturara mayor número de ...Fué, pues, el simpático yatis... ...Santa Cruz del Norte, el que ...dos competencias del día.
...en turno el «Bucanero», a ...del cual vimos al Dr. Octavio ...al Dr. Antonio Suárez Muñiz ...amigos. Mataron una picua. ...«Ana», de Amado Obias y Fe... ...conducida por su propieta... ...acompañaban a bordo su ...y sus hijas. Mató otra picua. ...«Maria Isolina», del Dr. Mario ...que tenía por compañeros a ...Zapico y al poeta Alberto Lo... ...pescadores de otra picua. ...«Mario», tripulado por Antonio ...que mató un serruchito y ...uno de los premios otorgados ...Pasta Gravi.
...«Toyimar», que enarbolaba la ...del Almirante Perfecto Gra... ...Peralta, volvió con los anzue... ...dados, no capturando nada.
...«Clara», del Dr. Ezequiel Revi... ...llevaba a su bordo al joven ...trajo una «picua».
...«Hora», tripulada por «Pico» ...Irigoyen y los dos chinos, ...Lauzurica y Enrique Due... ...tieron como Grave de Peralta ...alguna.
...«Delfín», de Pepe Fernandez ...tampoco fué de los afortu... ...aunque su propietario divir... ...lo lindo.
...«El Sábalo», de Jacinto Gonza... ...Larrea, que si tampoco cobró ...esa mañana, trajo en su tra... ...de la víspera de Santa Cruz a ...una aguja de cincuenta y ...libras, con que obsequió al Ten... ...incluyéndose en el menú del al... ...de la Victoria. Tripulaba es... ...hermosa embarcación su propie... ...el Superintendente del Ferro... ...de Hershey, y Manolin y Pe... ...sus ayudantes.
...Repartidos los premios a Oscar ...Fernández Aguirre —los dos gallar... ...con que aparecen en la foto el ...lobo de mar y su esposa— ...a la Regata de la Buena ...a la que se sumaron con los ...antes mencionados, los si... ...yachts y lanchas: el «Agra», ...Landmann, que llevaba ...un jardín, que integraban su ...Rosa, Babyta de Rojas, ...de Heredia y las Diaz ...«Mercy», de los Casado, los que ...la aguja de quinientas li... ...el pasado año y cuya toto pu... ...en la correspondencia del do...

...«Gipsy», de Segundito Botet y ...Goiuel, que cortaba las aguas ...andar veloz.
...«Alex», de Bustillo, la «Kotta», ...cuyo propietario igno... ...imitando «Popeye», de Rodol... ...Beguerístain.
...la fortuna al «Bucanero», de ...Tuñón, Pagés y Suárez. ...el reparto de premios en ...que aparecía embandera... ...un código de Nautica, y los ...del Club y la enseña na...

...las copas, se brindó por ...Fernández Aguirre, por los ...del «Bucanero», por An... ...Botino, y por Perfecto Grave ...animador de este evento ...que ha iniciado la serie de ...durante la temporada vera... ...repetirán allí.
...señaladas para Agosto, las ...de vela, Habana-Matanzas, ...tomarán parte los barcos ...flotillas del Havana Yacht ...Marianao, del Miramar, del ...del Vedado, y otras institu... ...habaneras, amén de los que de ...Cruz se sumarán a la justa.
...silencio hoy algo que, por ...aún en embrión, debemos es... ...que tome forma para pu...

A la una de la tarde se sirvió el almuerzo, viéndose la planta baja del Tennis colmada completamente con los distinguidos parties que se organizaron y que en medio de la mayor animación, saborearon el exquisito menú presentado por el «Chief» Jiménez, compuesto de cocktail de frutas, revoltillo Meyerbeer, pescado a la marinera, arroz con pollo, ensalada rusa y postre y café. Todo por sesenta centavos, para que se admiren los que piensan que comer bien, es digerir oro.

La Orquesta de los Hermanos Melero, contratada por el Club, comenzó su programa desde las doce y hasta las ocho, se mantuvo el baile en su apogeo más grande, sucediéndose los valses, los sones, los foxes y pasodobles, que también se bailaron esa tarde.

Al iniciar la relación de las mesas permítaseme por cortesía dar la preferencia a la en que tenía su cubierto el Cronista, entre dos damas de tan alta distinción como Amparo Araña de Botet y Esther Escobar de Araña, ocupando los otros puestos de esa table, Denny Jordán y su bellísima esposa Perfecto Grave de Peralta y Neca Cazella, y Segundito Botet, Ismael Obias y Manuel de J. Araña.

A la mesa de Clemente Landmann y Rosita Ulmo, sentábanse su hija Hertha y los jóvenes Aguirregaviria y Castro, con Victoria Ulmo, Gina y Magdalena Duque de Heredia y Lolina Schweyer y Buby Rutzen.

Otra mesa animadísima era la que presidía el joven matrimonio Raúl López y Chicha Rodríguez, la figura de tan romántica belleza, con Lito López y Sofía Pailet, Fermín González y Aurora Rodríguez, Luis Villabella y Lolita Solís, y Laureano Alvarez y Nena Cossio.

Siguen los nombres con los de los esposos Eduardo Meléndez y Blanca Valdés, Lola Navarro de Marcos, señora de Albornaz, Caridad Valdés de Torres, Ismael López de Villavicencio y Esther Gener, Luis Aportela y Nena Romaguera, y esta pléyade de la «jeuneusse»: Esther y Bertha González, Monella Jiménez Mora, Olga Díaz, Calla Menéndez, la ex-Directora del Club, a la que saludaban todos allí con tantas simpatías, Martha Isalgué, Gloria López y Josefina Hernández.

Un grupo de parejitas ahora: Chela Torres, la Directora que tenía por compañero a José María Chávez; Bertila Haedo, que tenía su cubierto junto al nuevo Comandante del Regimiento «Placido», José R. Carreño, que fué presentado esa tarde a nuestra sociedad en dicha fiesta; Alesia Meléndez y Alejandro Menéndez, Babyta de Rojas y Pepe Fernández Aguirre, Merceditas Díaz Pardo y Joaquinín de Rojas y Laura de la Portilla y Agustín de Rojas, María Josefa Beguerístain y Mandy Uriarte, Emilita Casas y Fefo Casas, Mercedita Díaz Pardo y Ramón Falcón, y un sol camagüeyano que hoy brilla en el firmamento yumurino con refulgencias magníficas: la señorita Romaguera, la linda hermana de la señora de Aportela.

Entre los jóvenes presentes, recuerdo a Armando Portela, J. M. Rodríguez Arango, González Viñas, de Rojas, Pepe Beguerístain, etc., etc.

Entre las fiestas ofrecidas por el Tennis en esta season, ninguna tan animada, tan divertida ni tan brillante, como esta que es el segundo evento deportivo que allí se celebra, pues fué el primero, el Campeonato de Tennis en que triunfaron Baby Rutzen y Hertha Rosa Landmann.

En esta doble manifestación con que se exterioriza ahora el club de la playa, que suma a su aspecto social el de los sports, tenemos la seguridad que ha de ir en aumento el auge de dicho club, pues fué esa la finalidad con que se creó hace ya algunos años.

Prepara ahora el Tennis Club, que tiene en su Directiva a esas cuatro figuras tan decidoras como Bértila Haedo, Chela Torres, María Josefa Beguerístain y Nena Cossio de Alvarez, una fiesta infantil, para el nueve de Julio, pudiendo adelantar que actuará en esa fiesta el ventrílocuo Profesor Serpa, que ya ha sido contratado para presentar su programa de Marionettes, de trucos y mil diversiones más.

Con mi enhorabuena a las tripulaciones del «Elisita», del «Bucanero» y del «Mario», que fueron los agraciados en las competencias del domingo, va la que envía a la Directiva del Tennis y a ese entusiasta clubman que se llama Perfecto Grave de Peralta, al que debemos la celebración de estas regatas que tan deliciosos ratos proporcionaron a la población matancera el domingo 18 de Junio.

No cerraré estas mal hilvanadas líneas sin felicitar también a Jacinto González Sigarroa por la única captura que registróse de importancia en esa justa, pues fué su aguja el único pez de calidad matado en nuestra rada. Diré también que ese mismo domingo 18 de Julio ha cambiado de dueño «El Sábalo», que ha pasado a ser propiedad de los señores Botet y Jordán, que cerraron sus negociaciones en mi misma casa entre «dayquiries» de Ron Yucayo y espumosa cerveza Tropical.

Manolo JARQUIN

Post-Matanceras

...en nota englosada ahora, las ...que quedan en el carnet y ...ver la luz hoy, para no ...la actualidad de su momento. ...primera, el sensible falleci... ...que tanto ha conmovido a es... ...popular «gourmant», que se ...hundió con la satisfacción de ...todos los records de las ...mesas.
...a Quiquilo Amieva, suce... ...de generación en genera... ...los que en Matanzas gus... ...ese arte de Brillat de Sa... ...el que no tuvo competen... ...rivalidades.
...allí como en ninguna ...parte en la Yucayo, y sus al... ...a los que asistimos frecuentemente con ese otro gastrónomo número uno que se llama Juan Luis Báez, quedarán registrados indeleblemente.

Hombre todo bondad, todo corazón Quiquilo Amieva, deja de su paso por este mundo una estela de simpatías grandísima.

Mi pésame a sus familiares.

—De dos actos organizados por las Antiguas Alumnas de La Milagrosa, para mañana jueves, daré aquí cuenta.

Uno de ellos, una misa en la Capilla del Colegio, a las ocho a. m. en sufragio del alma de Octavio Cruz exposo de la ex-Presidenta de la institución, Marina Peralta y Builes.

El otro, un five o-clock Ice Cream en el Hotel Velasco, para despedir de su vida de soltera a Julia Botet, que contrae nupcias el viernes con el joven Rolando Martorell.

A las cinco y media de la tarde está fiesta, para la que se invita, así como para la misa de la mañana a cuantas militan en las filas de esa institución.

—En este párrafo despediré a los esposos Bernardo Harves y Estrella Brito, que con su hija Martha, abandonan esta tarde el puerto habanero a bordo del «Iller», para dirigirse a Bremen, Alemania, donde van a visitar a familiares suyos allí residentes.

Tengo encargo del Sub-Administrador de la Compañía de Jarcias y su interesante esposa, de despedirlos por este medio de todas aquellas amistades de las que personalmente, no pudieran hacerlo.

—Me haré eco ahora de la nueva desagradable que nos ofrece ayer en su Crónica de «El Republicano», el confrere Rogelio Cruz, de la gravedad que aqueja al Dr. Hernández Albornaz, Presidente del Consejo Provincial, cuyo estado de salud es delicadísimo, temiéndose un triste desenlace.

Llevado ayer mismo a la Habana en una ambulancia del Ejército, encuéntrase en la Clínica Cardona, para ser asistido allí.

—También diré aquí que es igualmente delicado el estado de salud de Don Antonio Febles, jefe de una estimadísima familia de esta sociedad, que disfruta de grandes afectos.

En su casa de la calle de Byrne, es asistido el señor Febles, por el prestigioso galeno Dr. Luis Tapia Dávila. Con la esposa e hija del distinguido enfermo está a la cabecera de su lecho prestándole amorosa asistencia, su primogénito el Dr. Alfredo Febles.

—Lamentaré en este párrafo, como lamenta toda la población católica de Matanzas, el fallecimiento del Padre Hilarión de Santa Teresa, Superior que fué por muchos años de la Comunidad de los Carmelitas Descalzos, que tienen su convento en la calle de Maceo y 24 de Febrero.

Director espiritual el Padre Hilarión, mientras radicó entre nosotros, de infinitas familias yumurinas, su fallecimiento es dolor que comparten hoy por igual cuantos conocimos de las virtudes y la santidad de aquel excelso varón.

—Acusaré recibo en este párrafo de la esquela que me envían los esposos María Victoria Jiménez Sarasua y el Dr. Alfredo Botet, como souvenir de la entrada en la gran familia cristiana de su hijita Gloria Avelina de la Concepción, que recibió las sagradas aguas de manos del doctor Jenaro Suárez, en la Catedral de San Carlos el día 10 de Junio corriente.

Fueron sus padrinos el Ingeniero Manuel Jiménez y la señorita Concepción Botet.

—Y dejo para mañana la reseña de otro bautizo efectuado el domingo, al que invitado, tuve que faltar, por estar comprometido precisamente a la hora en que se celebraba, el almuerzo del Tennis, al que no podía excusar mi presencia.

Me refiero al del primogénito del joven y elegante matrimonio Carlos Irastorza y Puchú Alcebo, que revistió todos los caracteres de un gran acontecimiento social por la esplendidez que lo caracterizó.—M. J.

lo más eficaz y seguro es el

JABON DE

AFRIDOL

Un jabón higiénico de tocador, ideal para el verano.

Busto desarrollado y reconstituído con las saludables y reconstituyentes

PILDORAS ORIENTALES

Solicite gratis hoy el folleto descriptivo, se lo enviamos bajo sobre sin membrete.

Diríjase a P. ORIENTALES. Apartado 1244. Habana.

AUTOMOVILES CIRCULADOS

Por transitar con exceso de velocidad ayer fueron circulados por la Policía los vehículos siguientes:
Quinta Estación: 16,922 y 36,656.
Séptima Estación: 68,815.
Octava Estación: 32,580.
Novena Estación: 27,601.
Oncena Estación: 17,493.
Décimacuarta Estación: Tran-bus 57 y ómnibus 1,446.

ESPOSO ACUSADO

Teodomira López Mijares, de 22 años y vecina de Teniente Rey 255, sufrió lesiones de carácter leve, al ser maltratada de obras por su esposo Vicente Cruz Ramos, de 57 años y del mismo domicilio.

MUERTE REPENTINA

En su domicilio falleció repentinamente José E. Estévez Carballal, vecino que era de San Felipe 110, siendo el cadáver entregado a sus familiares.

CRONICA HABANERA

EN SUS DIAS

Tenemos un saludo en el día de hoy, con motivo de su santo, para la señora Elisa Rodríguez de Benguría, que une a los dones de su belleza los de su talento y simpatía.

Hasta la señora de Benguría llegarán en todos momentos los mensajes de felicitación de sus numerosas amistades.

Tenga un día feliz.

DESDE NUEVA YORK.—Los distinguidos esposos José Luis Rodríguez y Nenita Rodríguez nos participan gentilmente, la boda de su encantadora hija Ivonne con el señor Joseph Louis Levis, efectuada recientemente en la ciudad de Nueva York.

Los nuevos esposos residirán después del viaje de luna de miel que llevan a cabo, en 264 Bay State Road, Boston ,Massachussetts.

CONCHITA VAZQUEZ.—En días pasados, con motivo de cumplir los suspirados quince años, tuvo una reunión en el bellísimo Río Cristal Club la encantadora señorita Conchita Vázquez y García, hija de la señora Delfina García Vda. de Vázquez.

Fué una fiesta plena de animación y de alegría que congregó alrededor de la simpática Conchita un grupo numeroso de sus amistades.

Entre las señoritas se encontraban Gloria Amada, Bertha Guzmán, Norma, Margot y Nilda Padrón, Rosita Armada, Argelia Escalera, Herminia Pérez, Conchita Suárez, Noemí Pérez, Perlita del Collado, Hortensia Lanza, Amparo García Rivero, Adela González, Teresita y Elenita López, Bebita Menéndez, Milagros Perea, Cecile, Tita y Margot Hernández, Margot Amoedo, Adelina Cruz, Josefina Sardiña, Esther Zuvizar.

Un grupo de niñas: Teresita Rivero Moreno, Carmita Scull y Rivera, Herminita Miguel y Rivero, Martica y Bertha Rivero Fernández y Carmencita de Ugarriza Soravilla.

Entre los jóvenes, José Ignacio, Nicolás y Alberto Rivero, Fernandito Scull Rivero, Enrique y Pepín, Miguel Rivero, Ricardo de Ugarriza Soravilla, Ignacio Rivero Moreno y Pepín y Cuco Vázquez.

Por último citaremos el grupo de las señoras formado por Malula Rivero de Scull, Teté Rivero de Ferrán, Josefina Febles de Collado, Chichí Rivero de Miguel, Ana María Fernández de Rivero, María de Oteiza, Ada Soravilla de Rivero, Sara G. de Morán, Lesbia Soravilla, María Alonso de Carballeira, Lucía Fernández de Suárez, Moraima Hernández de Granados, Amalia Mauri y la madre de la festejada Delfina García Vda. de Vázquez.

DE PRO-ARTE MUSICAL.—Mañana, jueves 22, a las 5.30 p.m., ofrecerá un recital a los socios en el Salón de Actos, la Srta. Silvia Turk, notable pianista cubana graduada en el Conservatorio de Dresden, quien presentará un interesante programa.

Para el lunes 26, a las 5.30 p.m. está anunciada la magnífica comedia «Julieta y Romeo», por la Compañía Díaz-Collado. Los precios pueden adquirir invitaciones al precio de $1.00 la luneta y 50 centavos el segundo balcón, hasta las 12 del día de la función.

Se recuerda que desde el 15 de junio hasta el 31 de julio ha quedado suspendida la cuota de entrada al segundo balcón y que para asistir al Cursillo de Guitarra organizado por la Sra. de Nicola, es preciso inscribirse antes del 1o. de julio.

Las clases de baile continuarán sin interrupción durante el verano bajo la competente dirección del profesor Milenoff.

GRADUADA

Célida Martínez Piloto, bella y muy graciosa hija del hacendado Ricardo Martínez y de su esposa, María Piloto, acaba de graduarse de high school en Ruxton Academy, anotándose muchos éxitos.

Reciba la señorita Martínez Piloto nuestra felicitación.

ORLANDO ARAGON.—En el Massachusetts Institute of Technology de Massachusetts acaba de graduarse de ingeniero, con todos los honores, el simpático joven Orlando Aragón y Martín, hijo del doctor Gustavo A. Aragón, ex-Director del Instituto de la Habana y de su esposa Herminia Martín.

El joven Aragón ha sido el estudiante cubano más joven que ha terminado en esa Universidad y durante sus estudios se ha distinguido en los teams de sports en la Asociación de Estudiantes de Declamación y como vice-presidente del Club Social y Cultural de la Escuela.

Hasta él hacemos llegar nuestra felicitación.

DE REGRESA.—Por la vía de la Florida han llegado a nuestra capital anteayer el distinguido matrimonio Agustín Goyticolo y Lolita Recio los que disfrutaron una agradable temporada en Washington y Nueva York.

Para ellos un saludo cordial de bienvenida.

PAÑUELOS

PYRAMID

Un complemento indispensable.

EL RADIO DEL MAÑANA

NUEVO MODELO 5Q5 NEW YORKER

RCA VICTOR

Este novísimo Radio de 5 tubos, además de otras muchas ventajas, tiene la de estar construído especialmente para el trópico. Tubos de mayor alcance. Circuito radicalmente nuevo. Conexión simplificada. Moderno gabinete de líneas aerodinámicas y se ofrece en varios colores.

LA ORQUESTA FILARMONICA DE LA HABANA.—Noticias muy agradables tenemos con respecto a la Sociedad de la Orquesta Filarmónica de la Habana, que ha entrado en nueva senda de triunfo después de la constitución del Patronato que tendrá a su cargo laborar por su engrandecimiento y desarrollo artístico.

Este Patronato formado por altas personalidades, está realizando tal gestión que, en pocos días se ha visto aumentada la lista de asociados con los nombres más prestigiosos de la sociedad cubana.

También se han ingresado Socios-Protectores, los cuales pagarán una cuota anual de $100.00. Entre éstos figuran los Sres. Guillermo Argüedas, gerente de la Sherwin Williams, Dr. Agustín Batista, Humara y Lastra, de los productos R.C.A., la Compañía Cubana de Refrigeración Eléctrica («Frigidaire»), perfumes «Myrurgia», jardín «Milagros», Sánchez y Hermanos, gerentes de «Los Precios Fijos», don Julio Blanco Herrera, de la cervecería «La Tropical».

La lista de nuevos asociados la publicaremos. Es numerosísima.

La mejor noticia que podemos ofrecer a los abonados de la «Orquesta Filarmónica de la Habana» es que, según cable recibido, ha sido contratado para actuar como Director de la próxima Temporada de Conciertos, el famoso Maestro Massimo Freccia.

El Maestro Freccia, cuyo nombre no necesita adjetivos, es actualmente, Director de la Orquesta Sinfónica-Filarmónica de New York, alto prestigio musical de aquel país. Sin embargo, el profesor Freccia, cuya anterior actuación entre nosotros motivó un acontecimiento artístico de extraordinaria importancia, es un hecho que volverá en octubre para hacerse cargo de la Dirección de nuestra mejor Orquesta Filarmónica.

Esta noticia ha causado regocijo en nuestro mundo artístico.

DULCE NOMBRE.—Se suceden los parties de familias conocidas en la preciosa finca «Dulce Nombre», situada en lo más céntrico de la carretera de Arroyo Arenas.

A pocos kilómetros de la capital, en una de las principales y mejores carreteras, se levanta airoso y simpático «Dulce Nombre» rodeado de preciosos jardines.

Entre los últimos parties que allí han saboreado el dinner de luxe el de René Rocha y su joven esposa Mercedes Gómez Mena en unión de la encantadora señorita María Carlota Alzugaray y del doctor Domingo Gutiérrez de la Solana.

También han estado allí en animado cocktail party la señora viuda de Miquel con Adriana Miquel, Florentino Blanco, Margarita Antiga, Enrique Blanco, Concha Rey y Bebo Alvarez Aballí.

BERTHA RIVERO.—Hoy cumple diez años de edad una niña encantadora, la graciosísima Rivero y Fernández, hija de nuestro estimado compañero Carlos Rivero y de su gentil esposa Ana María Fernández.

Por encontrarse bajo un fuerte ataque grippal no podrá celebrar su natalicio la simpática Bertha.

Felicidades.

BAUTIZO.—El domingo pasado recibió las sagradas aguas del bautismo la simpática niña Gladys Navarro y Pomares, hija de los esposos Sixto Navarro y Hortensia Pomares.

Dicha ceremonia se llevó a cabo en la iglesia de San Juan Bosco actuando de padrinos sus tíos, el señor Antonio Hermida y señora María Teresa Pomares.

LAS COMPETENCIAS DE TENNIS.—Al solo anuncio de la celebración en los courts del Hotel Nacional en los días 21, 22 y 23 de julio entrante de los matches entre Cuba y Canadá, por la Copa Davis, evento que patrocina la DGND, nuestras mejores familias se han dirigido a la asesoría de ese deporte en aquel organismo, interesando los detalles correspondientes para la separación de localidades.

Como aún éstos no están perfectamente perfilados, los solicitantes han visto pospuesto sus deseos; pero, de cualquier manera, ante la calidad de los que se han interesado, podemos asegurar que en el curso de la celebración de la serie, nuestras mejores familias se verán reunidas en el exclusivo hotel.

Será, pués, sin duda, ese evento deportivo, también un éxito social digno de las mejores reseñas.

Luis DE POSADA.

Tarjetas para Bautizos

NUEVOS MODELOS Tel. M-2681 Obispo 459 muestras a domicilio y al interior.

ENTRE AGUACATE Y VILLEGAS

P. RUIZ Y HERMANOS

HOSPITAL CALIXTO GARCIA

La Habana, 20 de Junio de 1939.

Director: Dr. M. Costales Latatú.

Cirujano de guardia: Dr. José Lastra Camps.

Médicos de guardia: Dres. Jiménez y Geerken.

INGRESOS: Abad Fernández, Bartolomé Más, Mario Díaz, Carlos Hernández, Lázara Bavator, Andrea Brito, José Ferrán, Agapito Sánchez, Suhilario Ramírez, María Castro, Basilia Darboris, María León, Santa Jiris Wolf, Caridad Díaz, Generosa González, María la Fe, Rafael Falcourt, ménez, Filomena Graverán, Angela López, Tomasa Suárez, Robustiano Fleites, Elsa Correosa, Alejandrina Cabrales, Andrés Acosta, Angela Loyola, Cristóbal González, Aurelia Rubio, Rosa López, Paula Travieso, María Miranda, Mirta Alfonso, Isidro Delgado, Santiago Francia; Benito Galcón, Juan Molina, Lorenzo Gálvez, Mercedes Quellas, Eduardo Viñas, Crescencio García, Yolán de Collazo, Vicente Silva, Carlos García, Amparo Real, Angela Brito, Rafael Rojas, Emilio Naranjo, John Peggot, Juan Cruz, Bonifacio Padrón, Juana Valdivia, María Martínez, Wifredo Fernández, María Guiralda, Juan Ramos, Felicia Sanabria, Margarita Martínez, Gerardo Pumarejo, Aida Rodríguez, Roberto López, Esther Estrada.

TOTAL: 62 ingresos.

ALTAS: María Robles, Antonio Estráviz, Isabel Matas, Araceli Nermo; Braulio Mesa; Consuelo Mon; Teresa Mogana; Aurelio Padín; Agueda Perdigón; Adelaida Pérez; Francisco Pegudo; Ramona la Flor; Amparo González; Inés Artiles; Agustina Alber; Enriqueta Aguiar; Norman Bowe; Valentín Bolaños; Manuela Castillo; Josefina Delaunde; Lorenzo Delgado; Delia Illas; Narciso Fernández; José García; Antonia González; Paula Guzmán; Magdalena Leal; Mercedes León; Rodrigo Morales; Concepción Pico; Sergio Rodríguez; Dora Ramos; Encarnación Falcón; Angelina Betancourt; Eloísa López; Cristina Méndez; Emeteria Fernández; Orosia González; Francisco Escuela; José Román; José Inés; Vicente Figueroa; Felipe Villarreal; Irene Camejo; Pablo Iglesias.

TOTAL: 46 altas.

OPERACIONES: Eleuterio Luzao, óseo, Dr. Martínez Páez; Berta Alvariño, Movilización, Dr. Martínez Páez; Elsa Amaro, Apendicectomía, Dr. Nobo; Juan González, Apendicectomía, Dr. Azel; Domingo Marrero, Curetaje óseo, Dr. Tarafa; Lewis Montiel, Incisión y drenaje, Dr. Guerra; Emelina Bernal, Gastroenterosostomía, Dr. Guerra; Andrea Pérez, Apendicectomía, Dr. Más; Gregorio Illas, Herniorrafia, Dr. Solís; Isabel Piñeyro, Extirpación de quiste, Dr. Solís; Juan Carnet, Extracción catarata, Dr. Yánes; Domingo Echevarría, ídem, ídem, Dr. Yánes; Teófilo White, Extracción catarata, Dr. Yánes; Manuel Fernández, Extracción catarata, Dr. Alamilla; Rosa Pérez, Enucleación, Dr. Alamilla.

TOTAL: 15 operaciones.

Departamento de Rayos X: Exámenes radiográficos: 39; Fluoroscópicos: treinta y seis.

DINERO!!... Mucho DINERO

para los consumidores de las afamadas Leches Condensadas

"CREMA DE ORO", "LA HABANERA" Y "HATUEY"

Pídalas en todos los establecimientos de víveres.

DENTRO DE UNOS DIAS DAREMOS A CONOCER ESTE MONUMENTAL

PLAN DE REGALOS-GUARDE LAS ETIQUETAS

COMPAÑIA LECHERA DE CUBA, S. A.

Concha Nº 1 Teléfonos X-2456, X-2457, X-2458, X-2459 Habana

E.C.D. 2016

MUNICIPIO DE LA HABANA

DEPARTAMENTO DE IMPUESTOS

AVISO DE COBRANZA

AÑO FISCAL DE 1939

1.—IMPUESTO SOBRE INDUSTRIAS, COMERCIO, ARTES Y OFICIOS (Cuotas del 3er. Trimestre, del 2o. Semestre y Patentes Anuales).

2.—PATENTES DE ALCOHOL.—INDUSTRIAS EN AMBULANCIA. OCUPACION DE LA VIA PUBLICA.—JUEGOS PERMITIDOS.—(Cuotas del 2o. Semestre).

3.—FLOTE Y NAVEGACION.—EMBARCACIONES DE RECREO.—PERROS Y PERRAS.—JUEGOS PERMITIDOS.—PERMISOS ESPECIALES. (Patentes Anuales).

SE HACE SABER a los contribuyentes por los conceptos expresados, que pueden acudir a satisfacer sus respectivas cuotas, sin recargo alguno, a las oficinas recaudadoras de este Municipio, situadas en MERCADERES Y OBISPO, bajos, todos los días hábiles, en horas de 8 a 12 de la mañana (excepto los sábados, en que será sólo hasta las 11) y en la forma siguiente:

El 3er. Trimestre de Industria y Comercio (Tarifas 1a., 2a. y 3a.); el 2o. Semestre por el mismo concepto (Grupo II de la Tarifa de Libre Regulación), y las Patentes de Alcohol, DESDE EL 26 DE JUNIO AL 29 DE JULIO; pudiendo pagarse con bonificación del 5 por ciento en los primeros diez días, o sea, desde el 26 de junio al 6 de julio.

Las restantes cuotas e impuestos, desde EL 4 DE JULIO AL 8 DE AGOSTO, con bonificación del 5 por ciento desde el 4 al 14 de julio

Conforme al Art. VI del Reglamento de la Ley de 2 de noviembre de 1938, a los contribuyentes por cuotas «Anuales» se les cobra únicamente el importe del semestre de julio a diciembre, para completar el Año Fiscal de 1939.

Los recibos de la Tarifa 1a., se pagarán en la Taquilla número 13. Los de la 2a. y 3ra., en la Taquilla número 16. Los Semestrales de Libre Regulación, en la Taquilla número 15. Los de Patentes de Alcohol, en la Taquilla número 16. Los de Juegos Permitidos, Industrias en Ambulancia, Permisos Especiales, Perros y Perras, Ocupación de vía pública y Flote y Navegación, en la Taquilla número 8.

Para efectuar sus pagos deberán los contribuyentes presentar el último recibo que tengan satisfecho; y de no hacerlo en los plazos señalados, incurrirán en el recargo de ley y se les seguirán los procedimientos de apremio establecidos.

La Habana, junio 12 de 1939.

Dr. Antonio Beruff Mendieta,
Alcalde Municipal.

DEL CLUB GALBAN LOBO

Para el sábado primero de julio para la cual se nota inusitado entusiasmo, que permite asegurar que la misma será un éxito rotundo para la Comisión que preside el señor José Emilio Díaz.

Dos conjuntos musicales serán los encargados de los bailables: el jazz band «Continental» y la orquesta Hermanos Amador, se bailará en el floor de basket ball y casa social.

Las invitaciones para este acto ya han comenzado a distribuirse, pudiendo las damitas que deseen asistir al mismo solicitar la suya en la Secretaría. O-Reilly número ,66.

FARMACIA DROGUERIA DE "JOHNSON" DE TURNO LOS LUNES Obispo Nº 30 TELEFONO-A-2129.

"LA MAYOR" 35 EDIFICIOS 700 EMPLEADOS SARRA DROGUERIA ABIERTA TODOS LOS DIAS TODA LA NOCHE LOS MARTES A-8026 A-3641

FARMACIAS DE TURNO HOY MIERCOLES

DESDE BAHIA A PASEO DE MARTI (PRADO)

Habana No. 470	M-8778
Inquisidor No. 351	A-6413
Luz y San Ignacio	M-6[illegible]7
O'Reilly No. 101, por Cuba	A-7544
Villegas No. 104	M-4030
Paula No. 252	M-2866

DE PASEO DE MARTI (PRADO) A P. DE VARELA (BELASCOAIN)

Carmen y Tenerife	M-5121
Reina No. 305	M-8893
Escobar No. 154	U-6813
Consulado y Trocadero	M-5052
San Rafael No. 313	M-5588
Suárez y Apodaca	M-5190
Amistad y San José	A-6663
San José y Gervasio	U-3030
Neptuno No. 159	A-6566
San Lázaro y Campanario	M-4486

DE P. DE VARELA (BELACOAIN) A AVE. DE MENOCAL (INFANTA)

Carlos III No. 909	U-6808
Carlos III No. 656	U-2622
Castillo No. 102	M-4655
Belascoain No. 1116	M-4446
Zanja No. 577	U-1411
Neptuno y Oquendo	U-6929
San Rafael y San Francisco	U-7077

DE INFANTA AL VEDADO, HASTA EL RIO ALMENDARES

Calzada, entre A y B	F-6271
Línea, entre 18 y 20	A-4040
Calle 9 e I	F-6161
23 y G	F-6119
D, entre 19 y 21	F-6292
VIBORA	
Jesús del Monte No. 1457	L-7559
San Francisco y Buenaventura	I-7518
JESUS DEL MONTE Y SANTOS SUAREZ	
Juan Delgado y Lácret	I-7755
Rodríguez y Dolores	I-7613
Santos Suárez No. 22	I-7332
LUYANO	
Herrera y Justicia	X-1936
Concha 4, moderno	X-2222
Santa Ana y Cueto	X-1111
J. Alonso e Infanzón	X-2371
CERRO	
Calzada del Cerro No. 2081	I-7486
Palatino No. 38	I-7419
Calzada del Cerro No. 1458	M-4010

Este grupo deberá prestar servicio público todo el día y la noche de los domingos siguientes:

Enero 29, Junio 4, Octubre 8.
Marzo 12, Julio 16, Noviembre 19.
Abril 23, Agosto 27, Diciembre 31.

Estos turnos han sido acordados en cumplimiento de los dispuesto en el Artículo VI del Decreto-Ley 2604, de 7 de noviembre de 1934. Estos turnos han sido acordados en cumplimiento de lo dispuesto.

SOCIEDADES ESPAÑOLAS

ANTONIO ORTEGA Y OTROS HOMBRES DE PRESTIGIO SOLO HAN ASPIRADO A SALVAR LA COLECTIVIDAD CANARIA

El Comité Ejecutivo de la mencionada institución dirígese a la masa social en pleno, haciendo ver que treinta años de labor constructiva no pueden ser eclipsados muy fácilmente

Por considerarse relativamente víctima de un partido oposicionista, el Comité Ejecutivo de la «Asociación Canaria» acaba de dirigirse a la masa social en forma expresiva. A través de extenso documento pretende demostrar que las campañas del adversario son absolutamente infundadas, y a ese fin brinda datos fehacientes e incontrastables. He aquí la parte fundamental del manifiesto:

«No son estas aclaraciones el producto de la opinión o juicio de algunas de las personas que integran el Comité Ejecutivo, sino la verdad y sólo la verdad histórica de los hechos, que lamentablemente se nos obliga a hacer públicos, por quienes debieran callar ante la masa social y no tratar, inútilmente, de lanzar acusaciones injustas sobre quienes tienen en su haber un historial inmaculado, de treinta y tantos años de labor honesta y honrada, de patriotismo probado, desinterés y sacrificio de su tiempo y su dinero encaminado a resolver problemas de todas clases, entretanto que no encuentra este Comité Ejecutivo, en ninguno de los Libros de Actas ni en el Archivo de la Asociación, el nombre de muchos de los asociados que realizan esta campaña de infundios y alarma, que en ningún momento hayan realizado un solo sacrificio ni hayan tenido un gesto, siquiera parecido a los del señor Ortega, ni tampoco a los de muchos asociados y muchos que pertenecen al Comité Ejecutivo, que se enorgullece en hacer pública declaración de su satisfacción de haber salvado del caos económico y moral a la Ass. Canaria, y haber defendido con hechos y no con palabras, los legítimos intereses de sus asociados en todos los tiempos

«No olviden los asociados que ninguno de los señores autores de esa campaña difamatoria no solamente no concurrieron a esas reuniones a que fueron citados, para resolver los problemas económicos de la Asociación, sino que en esa época muchos de ellos no pagaban sus recibos.

«Y para terminar, acudimos al cuerpo social para que sea él quien dicte su fallo y haga justicia diciendo si es equitativo y justo, y hacen obra social beneficiosa los que públicamente tratan de desacreditar o pretenden anatematizar a un hombre que durante catorce años ha mantenido su firma en un documento garantizando a la Asociación Canaria en una cantidad tan respetable que por sí sola representa su bienestar económico; con estos procedimientos puestos en práctica es como se estimula a este hombre o cualquiera otro para que vengan a realizar sacrificios personales en favor de nuestra institución; es así como se corresponde y compensa, se le agradece y admira, en su proceder y en sus desprendimientos pecuniarios; a quien, como queda demostrado, jamás ha sido remiso para resolver los más graves problemas, de vida o muerte, para la Asociación Canaria.

«Estima por último el Comité Ejecutivo que no debe enjuiciar aquí, ni calificar, a las personas que tergiversando y tratando de confundir a la masa social con un ambiente apasionado de política pre-electoral, perjudican tan gravemente a la Asociación; y es por eso que deja al cuerpo social para que, con su buen juicio y sana crítica, juzgue los hechos y las personas y dicte, en su día, su veredicto final.»

DESDE FRANCIA Y OTROS PAISES LEJANOS INTERESANSE POR MUCHAS PERSONAS A TRAVES DE LA CASA ASTUR

Por centenares llegan al Centro Asturiano peticiones de noticias en torno a diversas personas.

He aquí la última relación de nombres:

José y Manuel Díaz Granda, de Santa Ana de Abuli, Oviedo, solicitados por su sobrino José, hijo de María Díaz Granda, desde Francia. Celestino Arriba y su esposa Ernestina Gutiérrez, solicitados por su hermana María González, desde Francia. Antonio Sánchez Campos, de Tresviso, Santander que residía en Panes, Asturias, se interesa por sus familiares. Evaristo Atanasio y José Alvarez Alvarez, que trabajaron en «El Cañonazo» y en «La Villa de París» naturales de Escampleno, Las Regueras, solicitados por Prudencio Alvarez Fernández, desde Francia. Trinidad Suárez Suárez, carta de Aurelio Suárez Suárez, de Francia. Laurentino García, carta del Hotel Franco, de Lisboa. Felipe Díaz Sagabaster, de Infiesto, carta de S. Hidalgo, de Francia. José Fernández Martínez, carta de Angelina Hernández Carvajal, de Francia. Aniceto Buergo, carta de Virgilio Inguanzo Alonso, de Francia. Rafael Alvarez Costa, solicitado por su hermano Manuel, desde Francia. Narciso García Palicio, de Asturias, solicitado por su sobrino Manuel Alonso García, desde Francia. Antonio Rielo Pérez, carta de Meira, Lugo. Benjamín, Eduardo y Celestino Cortés Heres, solicitado por su sobrino Miguel Soler Cortés. Marcelino Muñiz Suárez, carta de Manolo «El Andaluz», que trabajaba en el Matadero de Avilés, ahora en Francia. Faustino Fueyo Santana, natural de Ciaño, Santa Ana, noticias de su sobrino Manuel Fueyo, desde Francia. Julio Flórez del Riego, de Muros de Nalón, solicitado por el cuñado de Silvino nombrado Benjamín Fernández Alonso, que están en Francia. Manuel Fernández García, de Navarro, Avilés, solicitado por su hermano Jesús, desde Francia. Agustín González, que lleva veintiséis años en Cuba, solicitado por su hijo José M. González Moncada, desde Francia. Sandalio y Manuel Fernández García, asturianos, solicitados por su hermana Aurora, desde Francia. Cándido Fernández García, de Mayeza, Villavín, solicitado por su cuñado Miguel Infante. Herminio Montes Noval, de Carbayín, Asturias, solicitado por su sobrino Agustín Pérez Montes, desde Francia. Fernando y Paz González Fernández, de Agüera de Cándamo, solicitados por su hermano José González Díaz, en Francia. Celestino de Arriba, de Gijón, solicitado por su sobrino Mariano de Arriba, desde Francia. Mariano Caicoya Serdió, de Arroes, Villaviciosa, solicitado por su sobrino Secundino Caicoya, desde Francia. José y Manuel Fernández García, de Pervera, Carreño, solicitados por su hermana Angela, desde Francia. Aquilino Suárez Echaveste, que residía en Cienfuegos solicitado por su hermana Jesusa, natural de Santianes de Molenes, actualmente en Francia. Avelino Corbato Uría, de Gijón, solicitado por su hermano Marcelino, desde Francia. Rosendo Suárez Fernández, de Tamargo, las Regueras, Asturias, solicitado por José Suárez, desde Tampico.

De 8 a 11 de la mañana y de 1 a 3 de la tarde se informa cualquier día hábil a este respecto en las oficinas del Centro Asturiano.

ALUMNOS DEL C. ASTUR PREMIADOS ULTIMAMENTE

Con sumo gusto ofrecemos la relación de alumnos de los grados superiores y clases especiales del plantel «Jovellanos», premiados en este curso.

Grado séptimo. Letras. Premio: Manuel Torres; Accésits: Roberto Carrazana y Luis Menéndez Moreira. Ciencias. Premio: Enrique Soriano; Accésits: José M. Menéndez Pascual y Francisco Azarian.

Grado octavo. Letras. Premio: Víctor Conde de la Luz; Accésits: María J. Samalea y Otilia de la Cueva Iglesias. Ciencias. Premio: Jesús Peláez Escribano; Accésits: Francisco Cabrera Padrón y Saladina Castro Méndez.

CLASES ESPECIALES DE SEÑORITAS

Inglés primer curso:—Premio: Josefina Fernández; Accésits: Alicia Fernández y Ofelia Villacé.

Inglés segundo curso. Premio: Rosalía Pajón; Accésits: Clara Barocas.

Taquigrafía segundo curso. Premio: Angelina Ortiz Menéndez; Accésits: Carmita Caramés García y Olga Dace Alvarez.

Mecanografía segundo grado. Premio: Carmita Caramés; Accésits: Lilia López y María Rodríguez.

Aritmética mercantil. Premio: Catalina Rey; Accésits: Consuelo González.

Teneduría de libros. Premio: Alicia Fernández; Accésits: Catalina Reus y Consuelo González.

Labores de máquina. Premio: Isabel García; Accésits: Juana Aurquía y María Gelado.

Labores a mano. Premio: Avelina Cortés González; Accésits: Alicia López Fernández y Joaquina Fernández.

Labores en seda. Premio: Alicia López Fernández; Accésits: Lilia López Linares y Patria Gil Rodríguez.

CORTE Y CONFECCION:

Primer curso. Premio: Yolanda Cruz; Accésits: Concepción León y Zenaida Rivas.

Segundo curso. Premio: María del Carmen López; Accésits: Isabel García y Eva Seijas.

Tercer curso. Premio: Esther Gabriel; Accésits: Joaquina Fernández y María del Carmen Amandi.

EN LOS EXAMENES QUE EN SU MAGNO PLANTEL ACABA DE REALIZAR EL CENTRO GALLEGO HUBO NOTAS MUY ALTAS

El domingo 18 comenzaron a las ocho de la mañana y continuaron todo el día, los exámenes de los seis grados de hembras que, con los de varones, forman el grupo de las clases de primera enseñanza del plantel «Concepción Arenal» del Centro Gallego.

La brillantez de estos exámenes puede juzgarse por la siguiente síntesis:

PRIMER GRADO MIXTO: Celestino Medina Hevia, primer premio; Ramón Puga López, segundo premio; Irma Vérez Pardo, tercer premio; sobresalientes 17, notables 15, aprobados 3. Examinados 35.

SEGUNDO GRADO: Lydia de los Santos Viera, primer premio; Hilda Varela Varela, segundo premio; Edelmira Felpeto Cortiñas, tercer premio; sobresalientes 16, notables 14, aprobados 2. Examinadas 32.

TERCER GRADO: Herminia Fernández Seoane, primer premio; Argentina González Rodríguez, segundo premio; Graciela Bogdanoff Bakstanka, tercer premio; sobresalientes 25, notables 13. Examinadas 38.

CUARTO GRADO: Olga González Rodríguez, primer premio; Marta Barros Sánchez, segundo premio; Luisa Soto Delgado, tercer premio; sobresalientes 19, notables 17, aprobados 2. Examinadas 38.

CUARTO GRADO B: Gladys Valdés Sampedro, primer premio; Olga Llenderrozas Monteserrín, segundo premio; Aida Mosquera Fernández, tercer premio; sobresalientes 5, notables 3. Examinadas 8.

QUINTO GRADO B: Aurora Barreiro Peña, primer premio; Aurora Rodríguez Otero, segundo premio; Eusebia Alfonso Pérez, tercer premio; sobresalientes 17, notables 9. Examinadas 26.

QUINTO GRADO A: Aída Cabestany Rizo, primer premio; Mercedes Díaz Fernández, segundo premio; Pilar Díaz Fernández, tercer premio; sobresalientes 17, notables 7, aprobados 4. Examinadas 26.

SEXTO GRADO: Josefina Darriba Castaño, primer premio; Manuela Rodríguez López, segundo premio; Elena Vérez Pardo, tercer premio; sobresalientes 31, notables 11. Examinadas 42.

ACTOS PARA HOY

CENTRO DE DEPENDIENTES: Junta ordinaria de la Sección de Beneficencia a las ocho y media de la noche en su palacio de Prado y Trocadero.

COMITE DE DAMAS DE HIJOS DE CABRANES: Junta general ordinaria a las ocho y media de la noche en el Centro Asturiano, para la cual cita la secretaria, señorita María Luisa Pérez. A la misma hora se reunirá la Directiva de la propia entidad.

CLUB ACEBO DE CANGAS DEL NARCEA: Junta de la Directiva a las ocho y media de la noche en el Centro Asturiano, para la cual cita el secretario, señor José Tronco.

PUENTEDEUME Y SU PARTIDO JUDICIAL: Junta muy importante de la Comisión de Fiestas a las nueve de la noche en el Centro Gallego, para tratar de la jira-banquete que dicha institución celebrará el domingo en «La Cotorra». Para este acto cita el secretario, señor Mariano Gutiérrez.

NATURALES DE ORTIGUEIRA: Junta extraordinaria de la Directiva a las nueve de la noche en San Nicolás y Reina. Cita el secretario, señor José Amil Ucha.

CENTRO GALLEGO DE LA HABANA: Toma de posesión de la nueva Sección de Orden a las nueve de la noche en el palacio social.

CENTRO CASTELLANO: Junta ordinaria de la Sección de Administración a las ocho y media de la noche en sus propios salones de Egido y Dragones. Cita el secretario, señor Constantino Gutiérrez.

Grana, hombre de paz

El hombre observador se convence cada día más de que la humanidad entera se rige por leyes esencialmente espirituales. Una mera cuestión de forma, que inevitablemente refleja algún sentimiento, puede traer buenos o malos resultados, según la intención que la ha creado.

La proyección moral de un hombre en una colectividad o en un pueblo es importante siempre. Un gesto, un programa, una determinación suya encierra verdadera trascendencia. Tenemos, por ejemplo, a don Faustino Grana García, presidente del Centro Asturiano, a quien nadie le puede discutir hoy el campeonato de pacifista en el seno de esa magna colectividad. Lo prueba su gesto último—una leve cuestión de forma—, que representa un sedante para la masa social.

Nadie ha podido dudar un momento de su hombría de bien, de su devoción a la Casa de Asturias, pero algunas excesivas tolerancias le han creado últimamente situaciones difíciles. Ahora tiene ya más experiencia, y a buen seguro que sobre la marcha comprenderá cuáles son los leones disfrazados de corderos y viceversa.

Nadie dirá una palabra más acerca de la política exterior. Y acaso la de orden interior se atenúe, a fin de canalizar el programa constructivo que, sin duda alguna, tiene la directiva. El cronista será vehemente, acaso, pero tiene un alto sentido de la justicia. En la polémica sostenida con el propio señor Grana y con el estimado Salvador Díaz Rodríguez procuró buscar la reacción natural, y ya se sabe que este es el caso del masajista: para que reaccione el órgano afectado resulta imprescindible la fricción intensa.

No es recomendable, ni mucho menos, la costumbre de decir «amén» a todo. Conviene ser, desde luego, un tanto generoso, pero sin descender al terreno de aquellos personajes tan conocidos: «Es la hora que usted quiera, general»... Nadie debe olvidar que el periodista, si lo es de verdad, tiene una misión ampliamente social que cumplir.

Un postulado físico dice que la última impresión anula las anteriores. Y don Faustino Grana ha recobrado su puesto de honor en el Centro Asturiano. En los momentos de calor, él hubo de tirar, a su manera, con bala rasa. Nosotros utilizamos la bomba de mano, o poco menos. Pero todo ha pasado. Cada cual se portó como todo un hombre. Ninguno de los dos pretendía mortificar al otro.

Ha llegado, pues, la hora del apretón de manos cordialísimo. Y a laborar cada uno desde su radio de acción en pro del Centro Asturiano glorioso.

Mañana habremos de referirnos al Partido Progresista, en el cual milita don Faustino.

FIESTAS PROXIMAS

HIJOS DEL AYUNTAMIENTO DE CEDEIRA: Banquete en honor de sus asociados el domingo a la una de la tarde en el Castillo de la Cervecería Tropical.

UNION DE TEVERGA, PROAZA Y QUIROS: Banquete-aniversario el domingo a la una de la tarde en los jardines de «La Tropical.»

PUENTEDEUME Y SU PARTIDO JUDICIAL: Banquete y fiesta bailable el domingo a la 1 p. m., en los jardines «La Cotorra».

UNION TRIVESA: Almuerzo en honor de todos sus miembros el domingo a la una de la tarde en el Club Deportivo Asturias, Estrella y Subirana.

CARBALLINO Y SU PARTIDO: Banquete de confraternidad social el domingo a la una de la tarde en los jardines de Puentes Grandes.

NATURALES DE ORTIGUEIRA: Festival-aniversario el domingo desde las 10 de la mañana en los jardines de La Tropical.

CLUB DEPORTIVO CARMELO: Magnífico baile el domingo por la noche en su espléndida terraza de línea y 18, Vedado, amenizado por la orquesta «Mojica» y el «Quinteto Barcalés». Los caballeros abonarán 20 cts.

LICEO DE MEDINA: Magnífico baile el sábado por la noche en sus amplios y ventilados salones de 23 y D, Vedado, amenizado por la orquesta de Raúl Valdespí, el Septeto Nacional y el Quinteto de Tomé. Para este acto, que se celebra en honor de los empleados del Liceo, se ha fijado la cuota de 20 cts. El domingo por la noche habrá otro gran baile, amenizado por Neno González y el Quinteto de Tomé.

CLUB DEPORTIVO DEL CERRO: Soberbia matinée el domingo desde las 2 pasado meridiano en sus amplios salones de Cerro casi esquina a Buenos Aires, amenizada por Cheo Belén Puig y el «Septeto Casino».

Todos los días que restan de este mes puede recibir Gratis

LOS DOS MAGNIFICOS PERIODICOS,

DIARIO DE LA MARINA

POR LA MAÑANA,

—Y—

AVANCE

POR LA TARDE.

Si ahora se suscribe a estos dos periódicos

LA SUSCRIPCION SOLO CUESTA

$1.50 AL MES

Suscríbase

por los teléfonos:

M-7911,
M-7912 y
M-7913,

en nuestra Administración, para disfrutar de ese beneficio que le ofrecen los dos periódicos mejor informados y más completos que se editan en Cuba.

Las suscripciones en Provincias pueden solicitarse directamente o por mediación de nuestros Agentes.

POR EXPERIENCIA SABE UNA ASOCIADA CUANTO SIGNIFICA EN TODOS LOS ORDENES EL SANATORIO DE DEPENDIENTES

No requiere comentario el escrito que a continuación transcribimos. En él se pone de manifiesto, una vez más, el alcance de los servicios que a sus miembros presta la Asociación de Dependientes y que, como tantas veces hemos afirmado, sólo los aprecia en todo su valor el que en alguna oportunidad los utiliza. Dice como sigue la señorita Aleida Díaz:

«Señor Enrique Gancedo, presidente de la Asociación de Dependientes del Comercio de la Habana. Muy señor mío. Perdóneme que moleste su ocupada atención, pero no puedo por menos de trazar estas mal hilvanadas líneas, para testimoniar la inmensa gratitud que siento por el centro benéfico que usted con tanto acierto preside, y en particular por uno de nuestros más hábiles cirujanos, que, con acierto singular me practicó el 2 del corriente, la operación de apendicitis. Esto no tendría nada de particular, pues son tantas las operaciones de esta índole que diariamente se efectúan, que hasta el cirujano menos experto en la materia suele salir airoso en la empresa, sino fuera porque, una vez efectuada la operación se me presentaron varias complicaciones que pusieron en peligro mi vida, y, probablemente habría tenido un fatal desenlace de no haber sido mi médico de cabecera que, con el celo con que acostumbra a tratar a los que a él se acercan en busca de alivio a sus dolores, y después de 20 días de tratamiento efectivo, he logrado verme libre de la pertinaz dolencia, en mi hogar, junto a mis queridos familiares, sin dejar de bendecir a tan competente galeno. Es ahora, señor presidente, que me explico el por qué la quinta de Dependientes goza de tanta reputación en la sociedad cubana y por qué marcha a la cabeza entre las organizaciones de esta índole, lo que no se consigue sino a costa de esfuerzos gigantescos, eligiendo un personal apto y abnegado y un cuerpo facultativo tan completo como el que poseemos en nuestro querido Sanatorio. Tampoco me es dable olvidar, por ser injusto, a enfermeras y sirvientes que, con celo sin igual, me atendieron en los 20 días que duró mi reclusión. Y termino haciendo votos porque nuestra Asociación vaya en progresión ascendente, lo que se conseguirá siguiendo las normas de atención esmeradas a los pacientes como se ha venida haciendo hasta ahora».

JIRA DE LOS EUMESES

Una gran fiesta celebrarán los elementos de «Puentedeume y su Partido» en los hermosos jardines de D. Claudio Conde, el domingo próximo.

Un suculento almuerzo será servido a cuantos forman la poderosa institución gallega a que aludimos prosiguiendo después la amigable reunión social con una matinée bailable amenizada por conocidos conjuntos.

Además, los de «Puentedeume y su partido viistarán el árbol de confraternidad social sembrado en los pintorescos jardines La Cotorra en visita anterior.

Es de observar que cuantas sociedades visitan La Cotorra quedan verdaderamente encantadas de su estancia allí, repitiendo uno y otro año la celebración de sus fiestas en tan saludable rincón guanabacoense.

MUCHOS ALICIENTES EN UNA VERBENA DE S. JUAN

Un acontecimiento social será, sin duda alguna, la elegante verbena que tendrá efecto el próximo sábado, día de San Juan, en los bellos jardines casa social del Almendares Riverside Yacht Club, la aristocrática sociedad de Calzada y 20, en el Vedado.

Tres magníficos conjuntos musicales, a más de un sin número de alicientes, forman parte del selecto programa de esta fiesta que marcará una página más en el libro de oro de dicha sociedad.

Neno González, Hermanos Castro y Gloria Matancera son los conjuntos seleccionados.

Desde las nueve de la noche hasta las cuatro de la madrugada se bailará el sábado en los dominios del Almendares Riverside Yacht Club.

Los caballeros abonarán ochenta centavos por el billete de entrada y las damas y damitas serán por rigurosa invitación, la que podrán solicitar en la secretaría del Club todos los días hasta las ocho de la noche, o por el teléfono F-7210.

INGRESOS Y ALTAS EN LA QUINTA DE DEPENDIENTES

El movimiento de enfermos habido en la quinta Dependientes en las últimas horas es como sigue:

Ingresaron: Roberto Vicente Hernández, Salvador Perera Echarte, Bernardo Caso Duque, Angel Valdés Pascual, José Alvarez Mon, Emilio Luis Torre Herrera y Obdulia Calleja Amo.

Salieron: Máximo Reyes Muñiz (de Majagua), Fulgencio Martín Masino, Ramón Rodríguez Atesten (de San Nicolás), Julio Laucerica Jiménez, Juan Manuel Domínguez Mesa (de Regla), Carlos Padrón Milian, Juan Antonio Calzadilla Olivero, Alberto Castillo Cruz, Modesto García Vior, Federico Pérez Márquez, Andrés Emilio Blanco Framil, Rodolfo Sotolongo de la Fuente, Francisco González Martínez, Luisa Domínguez Acosta, Rita Zayas de la Fuente, Rosario Salgueiro Baños.

LA SOCIEDAD "NUEVO LICEO" DE MANGUITO ACTUA EN EL SECTOR DEPORTIVO CON EXITO

Un año pródigo en fiestas. Un desafío entre los teams Deportivo de Cárdenas y el de esa entidad floreciente. Muchos proyectos para el verano, de los que informaremos

Hacia la Capital

Con el objeto de atender a su salud algo quebrantada, partió hace unos días para la Capital, el teniente del Ejército Libertador, señor Pedro Calzadilla.

Por ser persona de gran estimación, son muchos los votos que se hacen por que muy pronto se vea restablecido el amigo don Pedro, votos a los que unimos el nuestro.

Hogar feliz

Desde hace unos días el hogar de los jóvenes esposos doctor Laureano López y Laudelina Rodríguez, se ha visto alegrado con la llegada de un hermoso niño, primer fruto de su venturosa unión.

Son nuestros deseos que este primogénito, sea portador de eterna felicidad para Laudelina y Laureano.

Merecido ascenso

Ha sido nombrado Jefe del Negociado de Material de la Secretaría de Instrucción Pública, el señor Arturo Guzmán que desde hace unos años desempeñaba el cargo de Secretario de la Junta de Educación, de esta localidad.

Bien conocida es su labor en la dependencia que abandona, y dada su competencia en los asuntos escolares, auguramos al señor Guzmán un gran éxito en el desempeño de su nuevo cargo, estimando un gran acierto del nuevo Secretario de Instrucción Pública, la designación del señor Guzmán para el Negociado de Material.

Como consecuencia de este ascenso, fué nombrado Secretario de la Junta de Educación de este pueblo, el señor Sinforiano Rodríguez, nombramiento que el pueblo ve con simpatía, por ser persona atenta y servicial, reuniendo además, dotes que lo hacen acreedor de la confianza y estimación de sus Superiores, y apto para el desempeño de dicho cargo.

Lleven estas líneas nuestra felicitación al señor Guzmán por su ascenso, y al amigo Sinforiano por su nombramiento.

Animación

Prestan gran animación al pueblo, las oficinas de afiliación que los numerosos partidos políticos tienen abiertas desde hace días.

El pueblo siempre atento a los asuntos de la política, comenta con entusiasmo las distintas fases del movimiento, fijándose en las actividades de cada una de dichas oficinas, tema obligado de tertulias y corrillos en los que impera el peculiar gracejo criollo cuando de política se habla.

El tiempo y las elecciones nos dirán quién es quién, porque hasta el presente está tan poco definido el sector político, que resultarían muy aventurados cuantos juicios pudieran hacerse; ahora con mucha razón, podríamos decir aquello de «no son todos los que están ni están todos los que son», esperemos pues, la hora de los «pucherazos».

Ecos del Liceo

Lleva la sociedad «Nuevo Liceo» un año pródigo en fiestas, tal parece que hay allí una savia nueva que nutre las distintas ramas de nuestra sociedad de recreo, pues ya son varios los actos llevados a cabo para solaz de los socios y familiares, entre ellos el haber traído para la gran verbena del mes de marzo, los artistas de La Corte Suprema del Arte y la orquesta de Belisario López, cosa que representa gran esfuerzo, además de otras distracciones por dicha sociedad organizadas, y que parece no cejar en el empeño de dar vida a esa agrupación social, ya que ha sido concertado un desafío de basket entre los teams «Deportivo de Cárdenas» y «Nuevo Liceo» de Manguito, como desafío tuvo lugar el día 10 en el floor del Nuevo Liceo, saliendo victoriosos los jugadores del patii, consecuencia lógica del training a que casi a diario están sometidos, y del calibre de nuestros jugadores.

Para mejor apreciar la labor de nuestros muchachos, puede observarse el standard que publicamos, y que debemos a la gentileza del gran sportman Eusebio Lili Jr.

Deportivo de Cárdenas

	Fig.	Fog	FC	FT
Silvio R. F.	0	0	1	0
Raúl Solano, F.	3	1	2	0
Pedro Pérez C. (Cap)	2	1	1	0
Andrés Alegría, G.	1	2	1	0
Roberto Figueredo, G.	4	2	1	0
Tata, G.	0	0	2	0
Totales	10	6	8	0

Liceo de Manguito

	Fig.	Fog	FC	FT
José Alvarez, F.	2	0	1	0
Rafael García F.	2	1	1	0
Manuel Rey, C.	3	0	2	1
Germán Lilí, G.	1	0	2	0
Orestes Sánchez G.	0	0	2	0
Juan Alayón, F.	6	0	0	0
Antonio Rey, F (Cap)	8	1	0	0
Evelio Maragaño, G.	0	0	1	0
Totales	22	2	9	1

Cárdenas: Primer Half: 11; Segundo Half: 15. Total: 26.

Manguito: Primer Half: 21; Segundo Half: 25. Total: 46.

Referee: Víctor Jiménez.

Anotador: Rafael Alayón.

Time-keeper: Manolo Ramírez.

Complemento de este encuentro, fué el baile que a continuación tuvo lugar en los salones del Liceo, que estuvo muy concurrido.

Tiene esta simpática sociedad, nuevos y grandes proyectos para el resto del verano, por cuyo motivo se nota gran entusiasmo entre los socios que hace algún tiempo sentían un poco de desaliento, pero que al parecer van tenaces a sacar a la sociedad de aquel círculo, ciendo en ellos algunos bríos, que tiene lo de abandono en que parecía estar encerrada y que en otras ocasiones comentamos.

Con un poco de optimismo y una regular dosis de buena voluntad, más unas gotas de sacrificio, lograrán que el «Nuevo Liueo» levante de nuevo el estandarte de sus alegrías, y a su vera nos sentiremis todos regocijados.

José Carrió, corresponsal

MANTONES Y MANTILLAS EN UN ACTO DEL CASINO

Entre los socios del prestigioso Casino Español de la Habana existe un embullo enorme para asistir a la tradicional fiesta «Noche de San Juan», que dicho club ofrece el próximo sábado 24, en su regio balneario de Marianao.

Fiesta organizada con esmero por la comisión de la Playa del club, de la cual es presidente el señor Armando Gil y Castellanos.

Será en la planta baja del balneario, que lucirá un bonito decorado típico y una iluminación radiante. Habrá farolitos y bombillos de colores, y guirnaldas.

Serán instalados diversos kioskos para bebidas, refrescos, chocolate con churros, frituras, empanadas, etc.

Habrá Tío Vivo, organillo, luces de Bengala, Fogatas de San Juan.

Y un excelente «show», a cargo de la notable bailarina española Adelina Durán; también cantará el celebrado tenor Pérez Hierro. Habrá sorpresas.

Tocarán la orquesta de los Hermanos Le-Batard y el septeto Casino.

Toda la noche habrá ómnibus y tranvías para La Habana.

Los kioscos no aceptarán dinero efectivo. Los que vayan a comprar en ellos deben adquirir los correspondientes tickets en las cajas que al efecto serán instaladas en distintos lugares de la verbena.

La comisión organizadora ruega a las damas asistan con mantón de Manila o algún traje típico español.

No dudamos en augurar a esta fiesta un éxito brillantísimo.

Ha de ser un nuevo triunfo para el Casino Español, su digna Directiva y entusiasta Comisión de la Playa.

Resultará un verdadero «succés» social.

CONJUNTOS DE FAMA EN «UNA NOCHE DE BEGOÑA»

Convencida la comisión organizadora de la fiesta «Una noche en Begoña», que celebrará por la Juventud Asturiana en la noche del sábado quince de julio, en los hermosos predios del Deportivo Asturias, de que los bailadores siguen a los conjuntos que disfrutan de merecida fama por su ejecución y por contar siempre con los últimos «its» en su extenso repertorio, se decidió a contratar la orquesta «Riverside», cuya mención es un motivo de éxito en su selección.

Esto demuestra que los organizadores de la verbena «Una noche en Begoña», han de devolver a los simpatizadores y amigos de Juventud Asturiana, con creces, el importe de la entrada para esta fiesta, cuyo éxito ya puede darse por descontado.

LOS POPULARES ASTURES DESIGNARAN SUS VOCALES

El próximo jueves, día 22, el Ejecutivo del Partido Popular Asturiano celebrará, a las nueve de la noche, una junta de gran importancia.

En la orden del día figuran importantes asuntos a tratar, tales como nombramiento de la Sección de Propaganda y la designación de vocales para las Secciones del Centro Asturiano.

El presidente, señor Francisco Arredondo, encarece la más puntual asistencia de todos sus compañeros.

UNA DENUNCIA

Los inquilinos de la casa Aguila 258, se personaron en la Primera Estación y formularon denuncia contra el encargado de dicha casa Leopoldo Cañizo y el subarrendador Bautista Fernández, a los que acusaron de

POR NO ESTAR ACLARADA UNA LEY, SANIDAD SUSPENDE LA ENTREGA DE "HABITABLES" A NUEVOS EDIFICIOS

CON UNA EXCURSION DE 614 PASAJEROS LLEGO ANOCHE DE NUEVA YORK EL "ROTTERDAM"

Hubo una buena recaudación la Aduana. Regresarán el día 3 los rotarios que fueron a la Convención. Frutas para los Estados Unidos. Exceso de carga. Otras noticias

El «Veragua»

Con carga general y 22 pasajeros procedente de la Habana y carga y pasajeros, turistas en su mayor parte, en tránsito para Centro América, salió ayer tarde, en viaje directo a New York, el turbo eléctrico nacional «Veragua» de la Gran Antillana.

Entre los pasajeros de este barco anotamos a los señores: Dr. Roberto Brenes, profesor costarricense, que viaja en compañía de su esposa en viaje de luna de miel, el señor Eduardo Escasena, juez de capital y señora, el señor Luis García, Carlos A. Hevia, Alfredo Howe, Viola Kirk, Estela Irma Howe, la señorita Barbara Snyder, el señor Eugenio López Silvero, el señor Arthur Steudel y familia, el señor Evelyn Sutton e hijas, Elsa Alvarez, el señor Carlos Valiente, Guatemala, el señor Thomas J. O-Neill, de la Flota Blanca en Boston.

Entre los pasajeros en tránsito figuran los señores: Thomas y George Christensen, hijos del Agente General de la Flota Blanca en Costa Rica, los señores Consuelo Agüero, los que van en viaje de vacaciones, la señora Consuelo Loria, hijos de Juan y Roberto Loria, hijos del Cónsul de Costa Rica en Boston, el señor Solange Villegas e hija Liliana, la señorita Grace Bennet, hija del Agente General de la Flota Blanca en Costa Rica, quien va en viaje de vacaciones, el doctor Emmett R. Dunn y señor Octavio Fábregas, quienes van a Panamá después de regresar a Panamá después de haber visitado los Estados Unidos y pasan en viaje de luna de miel, el señor Alemania en Bogotá señor Kammier y señora, y otros.

Los que se embarcaron para New York

El vapor americano «Puerto Rico» salió anoche para New York, llevando los señores: Oscar Menéndez, Martínez Mesa e hija Julia T. Martínez Mesa e hija Francisco Vargas, Rodolfo Pérez y señora, José Canto y familia, Arena, María E. Dardy, Mario, José M. Rodríguez, Manuel Pereira, Eleuterio Hudgi, María González e hija, Jorge Góngora y señora, Carlos M. Rodríguez, Benedett y familia; Rodríguez y otros.

El «Rotterdam»

Con 614 pasajeros excursionistas llegó a New York y escalas, el vapor «Rotterdam», de la Compañía Holandesa Americana.

El «Puerto Rico»

Procedente de New York arribó ayer tarde el vapor americano «Puerto Rico» de la Ward Line, que sustituye al «Oriente».

En este viaje trajo 900 toneladas de carga, correspondencia pública y 76 pasajeros con destino a la Habana, entre los cuales figuran los señores: Díaz, periodista; el dentista señor Díaz y señora, el comerciante José González Piedra, la señorita Becharille Bueno, la señora Echevarría e hijos Guillermo Francisco y Olga Llópiz, López Silvero, Humberto y Balbino Pérez, Adriano Valle, María e hijos Consuelo, Paúl y John; el comerciante americano Humphrey Hunter, el comerciante colombiano Calle y señora, el comerciante español Ramón Blanch, el médico español Martí Estévez su esposa e hijos José y María; el farmacéutico Dionisio Merodio y señora, el doctor Fernando Marcial y señora, el comerciante Antonio Bello. También llegado en este barco un grupo de italianos y checoeslovacos que venían a visar sus pasaportes.

El tránsito trajo el «Puerto Rico», pasajeros, que regresaron anoche en el buque al puerto de procedencia.

Viajeros de la vía aérea

El viaje regular llegó ayer de Miami el avión NC 752 V que trajo pasajeros, de los que anotamos a los señores: Manuel Flores, Fernando Díaz y señora, el señor Adolfo Clarisa Azpuru, Juan Alejo, Luis de Escoriaza, el doctor Viriato Gutiérrez y familia, el señor Manuel Azpuru y familia, Reynaldo Fernández, Enrique Roig, y otros siendo muchos turistas.

En esta misma vía salieron los señores: Miguel A. Rivas, Margarita Duque de Pendin, Alfredo García, Pérez, Teodoro Santiesteban, José Delgado, y señora; el artista Arthur S. Pollitzer y otros hasta número de 32.

Los Rotarios cubanos

El día 3 del mes de julio regresarán a esta capital por la vía de la Habana los rotarios cubanos que asistieron a la Convención Rotaria Internacional que anualmente se celebra en los Estados Unidos de América.

Hace años viene el señor Luis Clausen, Consignatario en la Habana de la Línea Hamburguesa Americana, en compañía de su esposa.

Productos cubanos

El vapor americano «Puerto Rico» salió de la Habana con destino a New York las siguientes partidas de productos cubanos: 12.000 huacales frutas y vegetales, 200 tercios de tabaco en rama, 5 cajas de tabacos elaborados, 400 lías de cuero, 200 cajas de mantequilla, 300 cartones de pila eléctrica y 400 bultos varios.

La recaudación

La Aduana de la Habana recaudó $18 420.30.

Una paloma mensajera

Esta tarde fué recogida en el muelle de Caballería, por el Vigilante número 12 de la Policía Marítima José Luis Suárez, una paloma mensajera que aparece marcada con un anillo, en el que figura la siguiente inscripción: S. C. No. 440-39. Dicha paloma fué entregada a la Sociedad Colombófila de la Habana.

Exceso de carga

El vigilante número 18 de la Policía Marítima José Pérez Sedie, arrestó ayer a Plutarco Hernández Menéndez, chofer del camión número 39648 y a Angel Guzmán Peralta, chofer del camión número 85261, vecinos ambos de Camajuaní, por conducir sus respectivos vehículos con exceso de carga.

Con las actas levantadas se le dará cuenta al Director del Fondo Especial de Obras Públicas.

Acusado de desobediencia

El vigilante número 44 de la Policía Marítima Ildefonso Saiz, arrestó al menor Silverio Martínez Baró, de 12 años de edad, y vecino de Paula 54, porque al requerirlo por estarse bañando en el muelle de Paula, le faltó y desobedeció.

El ferry

Con carga general llegó ayer de Port Everglades el ferry americano «Joseph R. Parrot».

Las salidas de ayer

Durante el día de ayer salieron los siguientes barcos: «Margit», para New York vía Cárdenas; la moto nave hondureña «Paciencia», para Mariel; «Joseph R. Parrot» para Port Everglades; «Cuba» para Key West y Tampa; «Orinoco», para Veracruz; «Santa Marta», para Cristóbal y «Puerto Rico» para New York.

Barcos que se esperan

En ruta a puertos de Asia, llegará hoy a las seis de la mañana, en viaje directo de New York, el vapor americano «President Adams», que trae carga general y 4 pasajeros para la Habana, así como 125 pasajeros en tránsito. En su viaje llegará hoy por la mañana de Miami el vapor americano «Florida» de la Peninsular y Occidental SS. Co. que trae 230 pasajeros. También es esperado hoy a las 10 de la mañana, procedente de Boston, el vapor americano «Abangarez» de la Flota Blanca.

Mañana son esperados: el «Cuba» de la Peninsular y Occidental SS. Co., que procede de Tampa y Key West, y el «Jamaica» de la Flota Blanca que viene de Cristóbal en ruta a New York.

Procesada la joven que dió muerte al sargento Menéndez

Excluída de fianza. Radicada la causa por asesinato. Varios individuos fueron procesados

El Dr. Hevia, Juez de Instrucción de la Sección Segunda dictó ayer tarde auto de procesamiento contra la joven Luz María Proenza y Zaldívar, acusada de haber dado muerte alevosa a su marido el sargento de la Marina de Guerra Constitucional Rafael Menéndez Hernández, cuando éste se encontraba durmiendo en el domicilio de ambos, Factoría 110.

La procesada fué excluída de fianza, radicándose la causa por asesinato de acuerdo con la petición del Dr. Maximiliano Trujillo, Capitán Auditor de la Marina de Guerra, que se personó como acusador privado en la causa.

Otros procesados

Por el propio Juzgado fueron procesados los siguientes: por el delito de robo, Luis Pérez García y Antonio María Linares Martínez, señalándoles fianza de $300, y por el Juez de Instrucción de la Sección Primera, Julio Santos Cabrera, por el mismo delito, con fianza de $200.

Denuncia de robo

Los asiáticos Alfonso y Julio Eng, vecinos de 10 de Octubre 420, denunciaron a la policía que de su domicilio le habían robado prendas por valor de 97 pesos, sin que por el momento tengan sospechas de persona alguna.

FIESTA ESCOLAR DE FIN DE CURSO EL VIERNES, 23, EN EL «ASILO TRUFFIN»

La Presidenta, la Junta Directiva, hermanas y niñas del Asilo Truffin, nos invitan atentamente a la Fiesta Escolar Fin de Curso, que tendrá lugar el día 23 de los corrientes, a las cinco de la tarde, en aquella institución de Marianao.

Se desarrollará el siguiente programa:

Primera parte:

Himno Nacional.

Presentación de las alumnas y saludo a la Bandera.

Ejercicios físicos por un grupo de alumnas de los grados superiores:

A) Ejercicios con pelotas.

B) Ronda, marcha rítmica.

C) Ejercicios calisténicos y conjunto final.

Segunda parte:

Selecciones por banda rítmica del Asilo, dirigida por la Profesora señorita Conchita Espinosa.

Diploma de Honor a las alumnas que han terminado su Enseñanza Primaria Superior.

La Princesa Encantada. Cuento dramatizado, alumnas de los grados elementales.

Recitación por la alumna Gladys Hernández.

El Novillero. Paso-doble por Lupita López.

Vals-Canción, por un grupo de alumnas de los grados intermedios, dirigidas por la señorita Aracelis López.

Intermedios de piano a cargo de las alumnas de la clase de piano: Olga Díaz Sánchez, Gisela y Lily Díez, Eulalia y Ana Rosa Suárez Millán y Lupita López Solar.

INVESTIDURA DE LOS 45 BACHILLERES GRADUADOS DEL COLEGIO LA SALLE

El jueves 22 de los corrientes a las nueve de la noche, tendrá efecto el acto solemne de la investidura de los 45 Bachilleres graduados del Colegio La Salle, bajo la presidencia del ingeniero José Manuel Cadenas, Rector de la Universidad de la Habana.

Los discursos estarán a cargo del doctor César Salaya, Catedrático de la Universidad de la Habana, y del alumno graduado, señor Enrique Collazo.

Amenizará el acto la Banda de Música de la Policía Nacional, gentilmente cedida por el Coronel José E. Pedraza.

Actuarán de madrinas las señoras madres de los alumnos graduados.

Aunque se repartirán invitaciones especiales, las familias y amistades de los alumnos del Colegio La Salle, pueden asistir a la investidura de los Bachilleres del plantel.

ELECTRODOS DE BUJIAS DE ENCENDIDO A MENUDO REVELAN LA CONDICION DEL MOTOR

Una de las formas más sencillas para que el automovilista sepa en cualquier momento la condición de su motor es, de acuerdo con Earl Twiss, jefe de los laboratorios de ingeniería e investigaciones de Champion Spark Plug Company, es sacar las bujías con cierta frecuencia y examinar la apariencia de sus electrodos.

Este agrega: «Si funciona bien el motor, los electrodos de las bujías deben ser de un color gris ostra con trazas de sucio.

Una apariencia negra y sucia indica mezcla de combustible que es muy fuerte... una mezcla que hace que su motor consuma más gasolina y le dé menos de lo que tiene derecho a esperar en velocidad, fuerza, aceleración y suavidad.

Si los electrodos de las bujías de encendido están manchados y blanquecinos, indican que la mezcla es floja y debe ajustarse el carburador para corregir este defecto.

El automovilista debe fijarse si los electrodos están humedecidos por aceite. Esto es una indicación de que entra demasiado aceite en la cámara de combustión. En tales casos, la razón es frecuentemente que se ha gastado en exceso los anillos pistón y los barrenos del cilindro, bujías que se cubren con carbón endurecido son otra señal de desgaste de cilindros y anillos gastados o indican que demasiado aceite entra en la cámara de combustión.

La inspección sistemática debe consistirse de limpieza general de bujías, ajuste de electrodos y, a ciertos intervalos, instalación de un nuevo juego de bujías de encendido. Los automovilistas que tienen el cuidado de descartar bujías gastadas, informan acerca de alentadoras ventajas en el consumo de gasolina y, como mayor velocidad, potencia y aceleración.»

HABANERAS

LA MODA ACTUAL

CONJUNTOS DE SPORTS

Para realizar las excursiones que se presentan en el verano, visitando playas y lugares de campo, nada mejor que este conjunto que nos presenta Rita Hayworth, de la Columbia, que resulta a la vez que cómodo, elegantísimo.

NUEVO PRODUCTO

Cada día nos damos cuenta de los distintos productos de belleza que se fabrican con el sugestivo nombre de **Max Factor**, y que nos sorprenden por los maravillosos resultados que ofrecen a la piel, aumentando la belleza de la mujer.

Max Factor incluye en su stock de belleza un producto rosado llamado **Gloss**, muy fácil de aplicar, que se emplea para cubrir los labios, después de pintados, evitando que se agrieten o se sequen demasiado.

Gloss los protege, dejándolos, a su vez, con un brillo precioso.

ESTUDIOS SOBRE EL CARACTER

Dedicándose al negocio del teatro, entrenando año tras año muchachas destinadas al arte de bailar, ha llegado a convencerse Mr. Prinz de que el carácter y la belleza de una muchacha pueden juzgarse rápidamente estudiando sus piernas, procedimiento más fácil que el de palpar las protuberancias de la cabeza.

«Si la belleza natural de la muchacha ha de ser duradera, se revela completamente en las piernas. Si su muchacha tiene las rodillas largas, es, sin duda, cariñosa, considerada, leal, en fin, una muchacha en la que se puede confiar.

«Si su muchacha es del tipo descuidado, que no conservará su belleza en años venideros, podrá adivinarlo por los pasos disparejos, como si calzara chancletas, que da al caminar. No hay ritmo en el movimiento de sus piernas.

«Las rodillas gruesas indican que la muchacha será demasiado perezosa para cuidar de su cara y figura, una vez que haya «pescado a su hombre».

El mal genio y la naturaleza pendenciera se revelan en los músculos duros y ásperos que se destacan en la pantorilla cuando las piernas permanecen encorvadas. Este tipo de muchacha se llenará de arrugas y perderá el brillo de los ojos».

Desgraciadamente, ninguno de estos detalles inspira confianza. El artista mira a la muchacha como el sujeto que va a pintar, y el director de baile ve un par de piernas como el complemento necesario para la estética del coro. Ninguno de ellos piensa en la muchacha como la futura esposa.

Una esposa bonita, para la mayoría de los hombres, debe poseer encantos físicos (cabeza y piernas bien formadas, inclusive), un cutis limpio y claro, y una personalidad atractiva. Solamente un calavera puede casarse con una muchacha que posea una cabeza bien formada y un par de piernas estupendas, y que carezca de lo que llamamos **alma, encanto, personalidad,** etcétera. ¿Qué bien puede reportar el que la belleza física permanezca intacta, si la muchacha que se ha escogido para esposa no fuera una compañera dulce y comprensiva?

SHAMPOO DE MANZANILLA

Hay productos tan buenos e inofensivos que pueden aplicarse sin temor alguno por una misma persona. Para aclararse el cabello bastará con usar el shampoo de **Manzanilla Iris**, que está hecho a base de este producto, que aclara el cabello, volviéndolo de un color dorado oscuro muy de moda.

Este shampoo es completamente inofensivo y se usa, generalmente, cuando ya se ha teñido el cabello, que mejor que nadie hará un buen peluquero.

Todo lo indicado puede usarse para los niños también, en la seguridad de que no produce contratiempo alguno.

PREGUNTO LA MUERTE...

Si estás aburrida, si casi estás muerta;
si nada en la vida te causa ilusión;
si tan sólo anhelas contemplarte yerta
¿por qué cuidas tanto de tu corazón?

Odias el camino; te parece largo;
no aprecias lo inmenso de la Creación.
El mundo te aburre. ¿Por qué, sin embargo,
con esmero cuidas de tu corazón?

Y yo le respondo: ¡es que nada es cierto!
Tú me has engañado, lóbrega visión...
Aunque a veces tenga tristes impresiones,
el hálito suave de las ilusiones
hace que yo cuide de mi corazón...

Ana DE FILS

MENU DEL DIA

Almuerzo	Comida
Grape fruit.	Cantaloup.
Huevos a la malagueña.	Sopa de quimbombó.
Arroz con pollo.	Pollo a la King.
Ensalada de frutas.	Ensalada de habichuelas.
Pastelitos variados.	Crema de Chantilly.

RECETAS DE COCINA

Pollo a la King

Tres cucharadas de mantequilla, tres cucharadas de ají verde picado, tres cucharadas de pimiento picado, tres cucharadas de harina, una lata mediana de sopa de crema de Hongos Heinz, un cuarto de cucharadita de sal, una cucharada de salsa para entremés Heinz (Heinz Sweet Relish), dos tazas de carne de pollo cocinada, cortada en trocitos, dos yemas de huevos.

Derrita la mantequilla, añádale el ají verde y el pimiento y cocínelo a fuego lento hasta que se dore. Añada la harina y únala bien. Agréguele la sopa y la sal, y cocínela, revolviendo constantemente, hasta que se espese. Añada la Salsa India Heinz (Sweet Relish) y el pollo, y caliéntelo bien. Agréguele las yemas de huevo, batidas. Sírvalo en forma de pastelillos o sobre tostadas untadas de mantequilla.

M. R. de FONTANILLS

Será sacado a subasta nuevamente el edificio del Banco Comercial, por un procedimiento que sigue V. Gutiérrez

Declaró el Juez de Primera Instancia del Norte sin lugar una demanda sobre propiedad de seis solares en el Vedado. Solicita su jubilación el ex-Comandante Santiago Trujillo

Gana una demanda el Municipio

El Juez de Primera Instancia del Norte, doctor Godoy, ante el Secretario Lanza, declaró sin lugar la demanda de mayor cuantía establecida por Domitila y Jesús Fernández Isla, contra el Municipio de la Habana, alegando los demandantes ser dueños de los solares 1, 2, 3, 7, 8 y 9, de la manzana 10 en el Vedado, donde se encuentra instalado el Parque de Víctor Muñoz. Al declarar sin lugar la demanda sostiene el Juez del Norte, que los demandados no tenían acción para reclamar puesto que dichos terrenos que tienen un valor aproximado de 40.000 pesos, son propiedad del Municipio de la Habana.

Nuevamente a subasta

El Juez de Primera Instancia del Centro, Secretaría de Piedra, en el juicio del procedimiento hipotecario establecido por el doctor Viriato Gutiérrez y Valladón, contra el Estado Cubano, dictó ayer nuevamente una providencia señalando para el día 20 del actual, a las 9 de la mañana, la subasta del edificio de siete pisos, situado en Aguiar 73, donde se encuentra instalado el Banco Comercial de Cuba, y que como se sabe ha sido tasado en la cantidad de $586 000.00. Esta será la tercera subasta que se llevará a efecto, con la rebaja de los dos tercios de su avalúo.

Pensión

El Juez del Este, doctor Lens, ante el Secretario Antonio Daumy, reconoció a favor de la señora Cecilia Seguí y Cabrera, y Cecilia Carmen y Caridad Oliva y Saguí, como madre e hija, respectivamente, del señor Belisario Oliva y González, que ocupó el cargo de Secretario de la Prefactura Elemento Civil de la Guerra de Independencia, las que tiene nun derecho a percibir el 75 por ciento de la pensión de $540.00 anuales, que le correspondería al causante.

Se adjudican una bodega

En el juicio ejecutivo seguido por Constantino Fernández y Menéndez, contra Francisco López y Villar, el Juez de Primera Instancia del Este, ante el Secretario doctor Macías, subastó ayer el establecimiento de bodega situado en Príncipe número 13, con todos sus enseres y armatostes, siendo adjudicado por la suma de 600 pesos, al demandante, pues no se presentó ningún postor.

Los divorcios

El Juez de Primera Instancia del Este, Secretaría de Diego Rodríguez, declaró con lugar la demanda por recíproco disenso establecida por Eulogio Amadí Peñalver y Vargas, y Andrea Berta Ortega y Terán, dando por disuelto el vínculo.

—El Juez del Centro, declaró disuelto el vínculo matrimonial que existía entre Dora Onexia Piña y Frías y William Guzmán y Bauruzen, disolviendo el vínculo matrimonial que los unía.

—El Juez del Oeste, Secretaría de Amador, separó a los esposos Pablo Núñez Camello y Lázara Marcos García, disponiendo que el hijo habido quede en poder de la madre.

Pide su jubilación el ex-Comandante Trujillo

El Juez de Primera Instancia del Este, doctor Lens, ante el Secretario Diego Rodríguez, viene conociendo del expediente de pensión promovido por Santiago Trujillo y Martínez, ex-Comandante del disuelto Ejército Nacional, y ex-Jefe de la Policía Secreta, durante el gobierno de Machado, quien interesa se le conceda pensión como tal.

RELACION DE LOS ASUNTOS CIVILES TURNADOS AYER

Exhortos

De S. la Grande en ejecutivo por Blanca Alvarez contra Constancia Sugar Company al Norte.

De Regla en interdicto por la Auxiliar Marítima S. A., contra José Andrés Gutiérrez al Sur.

De Bayamo en corrección disciplinaria contra el Juez Municipal del Pilón al Oeste.

De Camagüey en dominio del solar San Clemente, en la calle San Clemente, por Antonio Gómez Laguna al Este.

De Camagüey en incidente por Manuel Perdomo al Centro.

De Camagüey en incidente por Manuel Perdomo al Norte.

De Camagüey en incidente por Enrique Zayas al Este.

Inscripción de nacimiento

Martín Jiménez Pineda al Centro.

Juana y Antonia Santana Hernández al Centro.

María Peláez y Morales al Sur.

Trinidad Ramos y Mora al Este.

Jubilaciones

Esteban Díaz Sellán al Norte.

Antonio León Ruib y Alvarez al Centro.

Angel Hoyos y Morales al Este.

Demencias

José Vicente Avila al Sur.

Emelina Núñez al Norte.

Apelaciones

Federico Mejer cintra Mario Vera Mendoza al Oeste.

Horacio Hernández contra Catalina Genover al de Almendares.

Vicente Fernández contra Abelardo Brito al Centro.

Pensión de veterano

Leonor Someillán Reid pensión de Carlos M. Bello Mon al Sur.

Intestado

Isidro Mesteiro González al Centro.

Declaratoria de herederos

Luis Angulo y Hernández al de Almendares.

Alimentos provisionales

Julia Fornaguera y Herrera contra Rafael Martín Padrón al Centro.

Desahucio

Manuel Piñeiro Pose contra Miguel Cergos sobre desahucio de la casa Reina 53 al Norte.

Divorcios

Sabino Pena Rey contra Mercedes Martínez al de Almendares.

Rosa González Jiménez contra Carlos Kramer Armona al Este.

José Miguel Menéndez Delgado contra María Sánchez Pérez al Sur.

Marta Arias Llorens contra Luis Desiderio Camejo al Centro.

Gloria Gaytán Cancio contra Humberto Fernández Masferás, al Sur.

Recíproco disenso

Gustavo Blain Mendive y Esther María Ochemendi Valera al Oeste.

SE VERA HOY EN LA AUDIENCIA UN CASO DE PARRICIDIO QUE SE COMETIO EN G. DE MELENA

El procesado Belarmino Menéndez mató a su esposa dándole varias cuchilladas. Juzgarán a un obrero acusado de dar muerte imprudente a un compañero. Planteada una demanda

Dos juicios de interés tiene fijados la Audiencia para hoy por la mañana en las salas tercera y primera de lo Criminal.

En la sala tercera, el juicio contra Belarmino Menéndez, matador de su esposa Alejandrina Balsa, en Diciembre de 1937, en Rafael Moreno 51, Güira de Melena, donde ella residía en unión de su madre y donde se trasladó el procesado, que residía en esta capital. Menéndez trató de que Alejandrina, que estaba separada de él, reanudara las relaciones conyugales, pero ante la resuelta negativa de ella, él simuló retirarse amistosamente, pero antes quiso abrazarla, a lo que ella accedió, aprovechando entonces él esa conyuntura para acometerla con un cuchillo de punta que llevaba, causándole varias heridas en el pecho y otras partes del cuerpo y tratando de suicidarse acto seguido con la misma arma, logrando solamente producirse una herida grave, de la que tardó en sanar dos meses. Como el delito es parricidio, el Fiscal pide pena de muerte, y contra ese pedimento se alza el defensor Dr. José Manuel Quintana, quien interesa fallo absolutorio, alegando que Menéndez es irresponsable por tener perturbadas sus facultades mentales.

Y en la Sala Primera, el juicio de la causa contra el obrero Roberto Izaguirre, señalado como responsable de los delitos de homicidio y lesiones menos graves culposas,—por imprudencia,—en el espigón sur de los muelles de la Ward Line, el 16 de marzo último. Dice el Fiscal que Izaguirre, junto con varios obreros más realizaba trabajos de descarga de mercancías del vapor «Iberia» en el citado lugar, y debido a su falta de previsión y diligencia, ocasionó heridas con el aparato que utilizaba a sus compañeros Julio Mendoza y Modesto Abad, muriendo el primero a consecuencia de las lesiones y sanando el segundo a los varios días. Pide por ello que se le sancione con tres años de privación de libertad, con las indemnizaciones de rigor. Defiende el Dr. Gerardo de Villiers, el que expresa en sus conclusiones que el caso fué fortuito, sin culpa por parte de Izaguirre, el cual obró con la debida diligencia y el celo natural.

La muerte de Aurelio Crespo Castañeda en el barrio de Luyanó

Suspendió ayer la Sala Quinta de lo Criminal de la Audiencia, hasta nuevo señalamiento, el juicio del proceso contra Eusebio y Candelario Poey por el homicidio de Aurelio Crespo Castañeda, el 22 de noviembre del pasado año, en Acierto y Rodríguez, barrio de Luyanó. El acusador Dr. Israel Soto Barroso, y el Fiscal piden para Eusebio Poey que, debido a ser sólo de 17 años, se le declare responsable pero que se le recluya en un reformatorio infantil, pero el acusador, en contra del Fiscal que pide que Candelario sea absuelto por no haber participado en el hecho, insta que dicho procesado sea sancionado con veinte años de reclusión. Ambos piden pena de reclusión para los acusados de cómplices Silvio Castillo y Loreto Acosta y para los encubridores Graciela Castillo y Dámaso Machado. Defienden los Dres. G. de Villiers, E. Ramos y E. Guiral, hijo.

Recurso de inconstitucionalidad contra una Instrucción de la Junta de Jubilación Notarial

Acaba de presentar el Dr. Delfín Yebra Proenza, ante el Tribunal Supremo, recurso de inconstitucionalidad contra la Instrucción número 5 de primero de febrero de este año, de la Junta de Jubilación Notarial, la cual declara que las pólizas en los contratos de seguros y afianzamientos deben ser selladas de acuerdo con la cuantía de la póliza y nó de la prima pagada, que es el verdadero precio del contrato. Dada la importancia que el asunto debatido tiene para las entidades aseguradoras y de afianzamiento, daremos a conocer más detalles de esta controversia en próxima ocasión.

Seis meses de prisión

La Sala Quinta de lo Criminal de la Audiencia ha sancionado con sólo seis meses de prisión al procesado Simón Rodríguez, como autor directo del delito de lesiones graves, sin circunstancias modificativas de la responsabilidad criminal, conforme a la tesis sostenida en el acto del juicio oral por el Dr. Armando Rabell letrado defensor. El Fiscal interesó cuatro años de prisión por el mismo delito, pero apreciando una agravante. Rodríguez agredió a Luis Irimia, el 3 de febrero último, en Calzada de Bejucal y Washington, barrio de Arroyo Apolo. El Ministerio Público sostuvo que había que apreciar la agravante de uso de arma sin licencia, o sea un cuchillo, pero el tribunal la desecha, ya que el cuchillo lo utilizaba Rodríguez en las labores propias de su trabajo como jornalero.

Un año por hurtar en un establecimiento de víveres

Y la Sala Tercera de lo Criminal ha sancionado con un año de prisión a Miguel Angel Estrada Costa, como autor directo del delito de hurto, ya que se apropió de la suma de $105,00 en el establecimiento de víveres de la propiedad de José Granda Fernández, sito en Maloja 515, aprovechando la circunstancia de que el dependiente Mario Milián se había retirado a la trastienda para despachar una mercancía que el procesado le pidió; el dinero estaba en una pequeña caja debajo del mostrador.

El proceso contra Luz María Proenza

Se supo en la Audiencia ayer que en el proceso seguido a Luz María Proenza Zaldívar, por la muerte de Rafael Menéndez, en la casa Factoría 110, el último sábado, se personará de un momento a otro ante el Juzgado de Instrucción de la Sección Segunda, como defensor de dicha joven el doctor José Miguel Pérez Lamy o el doctor Enrique Recio Agüero, estudioso letrado de oficio de la Audiencia.

PROCEDIMIENTOS CIVILES ESPECIALES

Tomo tercero y último de la obra. Contiene:

ACCIDENTES DEL TRABAJO

Ley y Reglamento, Tabla de las Evaluaciones, Catálogos de aparatos para la prevención de Accidentes, Tarifa de honorarios médicos, Seguros de Accidentes, Legislación y Jurisprudencia interpretativa hasta el 15 de Abril de 1939.

Y además: DIVORCIO, hasta el 13 de Abril de 1939, LEY DE ALQUILERES, REFACCION AGRICOLA, COLONATO Y MOLIENDA DE CAÑA, COMISION DE INTELIGENCIA OBRERA, INDEMNIZACION CIVIL EN LOS JUICIOS CORRECCIONALES, VIA DE APREMIO DE LOS NOTARIOS, RESPONSABILIDAD CIVIL DEL MINISTERIO FISCAL, INSCRIPCIONES DE NACIMIENTOS FUERA DE TERMINO, EXPEDIENTES SOBRE CAMBIO, ADICION Y MODIFICACION DE NOMBRES Y APELLIDOS, CONTRATO DE OPCION, INDEMNIZACION A LOS MARINOS POR PARO FORZOSO Y ACCIONES DE LA PROPIEDAD INDUSTRIAL. LEGISLACION Y JURISPRUDENCIA.

ANOTADO Y COMENTADO POR EL JUEZ

EDUARDO R. NUNEZ Y NUNEZ

Un volumen de 512 páginas, $4.00 en rústica; $5.00 encuadernado en media pasta y $5.50 en pasta española. Al Interior, $0.20 más para su envío certificado.

De venta en la Librería y Casa Editorial de

JESUS MONTERO, Obispo, 521. Apartado 2541. HABANA.

ESTAS DEMORAS OCASIONAN SERIOS TRASTORNOS A LOS PROPIETARIOS Y VECINOS

La Ley a que se refiere concede un plazo sin pagar tributación a los nuevos propietarios, pero la de Emergencia Económica exige ese pago. Una protesta de los vecinos de Jiguaní. Cumple la Ley

Con motivo de la promulgación de la reciente Ley del Congreso declarando exentos de pago de tributación a cuantos construyan nuevos inmuebles o realicen en los antiguos modificaciones o reparaciones, afronta la Jefatura Local de Sanidad de La Habana un problema que tiene que resolverlo la superioridad lo antes posible, por cuanto no puede continuar el Negociado de Ingeniería Sanitaria Local acumulando expedientes sin conceder a los interesados el «habitable» que señala la Ley.

A diario llegan a las oficinas de la Jefatura Local gran número de propietarios solicitando de les extienda el correspondiente recibo para pagar en la Zona Fiscal la tributación que les corresponde, de acuerdo con la Ley de Emergencia Económica, mientras otros propietarios solicitan el 'habitable» exento de pago, alegando que la última Ley votada por ambas Cámaras y sancionada por el Ejecutivo, los exime de tal tributación.

Ante ese dilema, el doctor Emilio Sorondo, nuevo jefe local de Sanidad de La Habana, después de celebrar un cambio de impresiones con el ingeniero Francisco J. Ferrer, jefe de Ingeniería Sanitaria Local ha resuelto dirigirse al doctor Juan de Moya, secretario del Ramo, para que a su vez consulte el caso con el jefe de los letrados, doctor Andrés Rivero Agüero.

Algunos funcionarios aseguran que la Ley que concede un plazo para no pagar ninguna tributación, mientras se fabrica o se llevan a cabo reformas de importancia en una casa, cambiando por tanto sus primitivos planos aprobados por la Junta Superior de Sanidad, ha abolido la de Emergencia Económica que obliga a tales pagos; pero otros funcionarios no ven lo suficientemente aclarada la primera de dichas leyes y opinan que debe abonarse, como de costumbre, la tributación para obtener el «habitable».

El problema es difícil de resolver si antes no se llevan a cabo las debidas consultas, no sólo a los letrados de la Secretaría de Sanidad y Beneficencia, sino a los de la Secretaría de Hacienda, máximo organismo éste que puede aclararlo todo; pues si Sanidad deja de cobrar indebidamente, comete un delito, y si cobra lo que no debe, también.

Mientras tanto, repetimos, en la Jefatura Local de Sanidad de La Habana, de unas semanas a esta parte, se están acumulando los expedientes y a ningún propietario se le extiende, su Carta de Pago a la Zona Fiscal, motivándoles una serie de trastornos y daños a sus intereses, ya que sin el «habitable', un inmueble no puede ser habitado ni dedicado a comercio o industria.

En cuanto al interior de la Isla, todas las Jefaturas Locales están afrontando la misma situación que la de La Habana.

«La Covadonga» tiene el número de enfermeros

El inspector médico de la Jefatura Local de Sanidad de La Habana, doctor Francisco S. Zamora, ha comunicado a la superioridad haber comprobado que en la casa de salud «La Covadonga» mantiene en sus pabellones el número de enfermeros graduados que señala el artículo 144 de las vigentes Ordenanzas Sanitarias, siendo, por tanto, inciertas las denuncias formuladas hace poco al Negociado de Enfermeros y que motivaron dicha inspección especial.

Solicitan el ingreso de cuatro enfermos en el «San Lázaro»

El jefe del Distrito Militar de Oriente, coronel Cabrera, ha solicitado de la Dirección de Sanidad el ingreso en la leprosería de «San Lázaro», de cuatro enfermos pobres de solemnidad que deambulan por las calles de Santiago de Cuba.

La Dirección de Sanidad ha trasladado la anterior solicitud al coronel Despaigne, patrono gubernativo del «San Lázaro» para que resuelva.

Protestan de una descascaradora de café

Un crecido número de vecinos del poblado de Contramaestre, en Jiguaní, Oriente, han dirigido un escrito al secretario de Sanidad, doctor Moya, protestando del propósito de la razón social «Llopart y Cía.», de establecer una planta descascaradora de café en el lugar más céntrico de la población, frente al parque y al lado de modernas edificaciones de familias, a corta distancia de un hotel y de la Sociedad Casino Hispano Cubano, por considerarlo perjudicial a su salud, ya que conocen, por experiencia, los serios trastornos que ocasionan dichas plantas, que levantan nubes de polvo, destruyen las ropas y los ruídos que producen son enfordecedores.

Con tal motivo la Dirección de Sanidad ha consultado el caso al jefe local de Jiguaní, quien hasta el momento no ha informado nada sobre las pretensiones de dicha entidad comercial.

Nuevos maestros plomeros

De los treinta aspirantes a maestros plomeros e instaladores que se presentaron a examen en la Jefatura Local de Sanidad de La Habana, previo estudio de sus expedientes al terminar aquél, fueron aprobados los siguientes: Adolfo Hernández, Ramón Gerpe San Martín, Jesús Alfonso, Alejo Carmona Capetillo, Humberto Cotallo, Evelio Valdés, Antonio Galindo Domenech y Andrés Hernández.

No pueden ejercer los jefes locales, en los ingenios

El nuevo director de Sanidad, doctor Finlay, ha ordenado se reproduzcanproduzcan en mimeógrafo suficiente número de ejemplares de la Circular dictada hace años por el entonces secretario del Departamento, doctor Juan Guiteras, por la que se prohibe a los jefes locales de Sanidad desempeñar cargos de médicos en los ingenios e industrias de sus respectivos términos o de otros, ya que aquéllos no pueden abandonarlos sin permiso de la superioridad.

Los vendedores ambulantes

Acordó ayer la Junta Nacional de Sanidad dirigir un escrito al Centro de Cafés referente al problema de los vendedores ambulantes que deben informar en un memorándum sus pretensiones, antes de llevar a cabo la reunión conjunta que solicitan con su representación.

Se acordó dejar sobre la mesa el problema relacionado con los optometristas, y finalmente continuó discutiendo las futuras Ordenanzas Sanitarias en lo que se refiere a la clasificación de los mataderos en clase A., B. y C.

Nueva reunión con las clases vivas

El secretario particular del secretario de Sanidad, doctor Luis M. Busquets, nos ha informado que el doctor Moya ha de celebrar, próximamente, una reunión con representaciones de los comerciantes, industriales y propietarios a fin de que éstos le hagan cuantas sugerencias estimen pertinentes para el mejor entendimiento entre ellos y la legislación sanitaria vigente, ya que el jefe de Sanidad pertenece a la escuela del viejo higienista desaparecido doctor López del Valle, es decir, que mantiene el criterio de educar y no recaudar por medio de multas.

'Bueno es que el individuo—agrega el doctor Busquet—que reiteradamente y con todo, a sabiendas, bur

LOS MIEMBROS DEL JURADO Y COMISIONADOS DEL MONUMENTO A MARTI TOMARON DIVERSOS ACUERDOS

EL PRESIDENTE LAREDO BRU Y EL JEFE DEL EJERCITO HAN DE IR A LA PROXIMA REUNION

Creación de patronatos locales de trabajo por el Consejo Corporativo de Educación, Sanidad y Beneficencia. Hoy llega el Coronel Julio Velasco, Jefe de la Ayudantía, de EE. UU.

Los señores miembros de la Comisión Pro-Monumento a Martí, se reunieron ayer por la tarde en los salones del Consejo Corporativo de Educación, Sanidad y Beneficencia, para tomar distintos acuerdos en relación con la presentación de las «maquettes».

Presidió el acto el doctor Domingo Ramos, Secretario de Defensa Nacional; el ingeniero Ruiz Williams ex Secretario de Obras Públicas; el Coronel Manuel López Migoya; el Teniente Coronel Brito; el senador Rosado; el doctor Netto y los comisionados señores M. Vega López por la Academia San Alejandro M. Bens Arrarte, por el Colegio de Arquitectos; José Menéndez, por la Sociedad Cubana de Ingenieros; doctor H. Rodríguez, por la Asociación de Cooperación Intelectual; Esteban Borrero por la Asociación de Dibujantes.

Durante el acto de la sesión se tomaron los siguientes acuerdos;

Imprimir un folleto para ofrecer una idea cabal de los proyectos presentados; que no hubiera límite de tiempo para juzgar los proyectos presentados y a las representaciones de la Academia de Artes y Letras de la Academia de Historia, de la Universidad y la Escuela de Arquitectura.

Todos los viernes se reunirán los miembros del Jurado y los comisionados.

El Presidente de la República, doctor Federico Laredo Bru y el Coronel Fulgencio Batista, Jefe del Ejército Constitucional, ha prometido visitar la exposición de «maquettes» el próximo viernes.

La visita la harán a las cinco de la tarde en el local del Consejo Corporativo, situado en la carretera de Columbia, frente a la Ciudad Militar.

Creación de Patronatos Locales

Una de las últimas iniciativas del Consejo Corporativo de Educación, Sanidad y Beneficencia —organismo que está atento a cuanto signifique mejorar y levantar el nivel económico y cultural de la República—es la creación de los Patronatos Locales Pro-Trabajo. Estos patronatos locales tienen por finalidad la realización de obras públicas de utilidad general, a fin de combatir el desempleo y dar posibilidades de trabajo a muchos padres de familia. De esa manera se logrará cierto equilibrio nacional.

Este esfuerzo del Consejo Corporativo se inicia con limitados recursos pero se espera que la cooperación de todos hará crecer el generoso empeño. Ya hay cinco poblaciones que disfrutan de los beneficios de estos patronatos locales Pro-Trabajo. Estas poblaciones son: Ceiba del Agua, Quiebra Hacha, Wajay, Banes y Manacas. En esos lugares se van realizando algunas obras públicas y con ese aporte de trabajo que se traduce en jornales semanales, se atenúa un poco la miseria en el interior del país. Estos Patronatos Locales, bien inspirados en el beneficio mutuo, están constituídos por los más caracterizados elementos de cada población. Un censo de desocupados perfectamente comprobado, facilitará la tarea de buscar siempre al que más necesite de esta iniciativa de trabajo.

El Consejo Corporativo de Educación, Sanidad y Beneficencia presidido por el Teniente Coronel Arístides Sosa de Quesada trata de extender su acción social a todos los confines de Cuba, para dar cumplimiento a la prédica diaria del Coronel Batista: la mayor facilidad para todos los ciudadanos. Y el trabajo es uno de los fundamentos de esa vida mejor.

Llega el Coronel Velasco

Por la vía marítima llega hoy a la Habana, el Coronel Julio Velasco, Jefe de la Ayudantía General del Ejército Constitucional, que se encontraba en los Estados Unidos en viaje de vacaciones

A los muelles de la Ward Line, acudirán sus amistades y gran número de oficiales del Ejército para ofrecerle sus respetos.

Visita al Coronel Batista

Hoy a las cinco de la tarde el Jefe del Ejército Constitucional recibirá a los periodistas americanos que se encuentran haciendo una visita a La Habana.

Carta-aclaración del Presidente de la Cámara de Comercio Sr. Sabatés al de la Asociación de Industriales

El señor Juan Sabatés, Presidente de la Cámara de Comercio de la República de Cuba nos remite la carta que insertamos a continuación, con la cual contesta a la del señor Rafael Palacios, Presidente de la Asociación Nacional de Industriales, que apareció en estas mismas columnas el día dieciséis:

La Habana, junio 19 de 1939.
Sr. Rafael Palacios,
Presidente Asociación Nacional de Industriales de Cuba.
Edif. Bacardí 214.
Habana.

Distinguido amigo:

Contesto a su atenta carta de 15 de los corrientes, en la cual se hacen algunas afirmaciones inexactas que me creo en el deber de rechazar.

El criterio que he sostenido acerca de la no retroactividad de las leyes es, exactamente, el mismo que sostuve personalmente y como directivo de esa Asociación en enero de 1933 ante el Presidente Machado, teniendo entonces la fortuna, tras de cumplir con mi deber de, respetuosamente, enfrentarme con ese gobernante, que fuesen revocadas las dos disposiciones.

Lamentamos que no estén de acuerdo con nosotros acerca de lo que significa el aspecto retroactivo de las leyes, pero esta Cámara ahora, como su Presidente en 1923, estima, con Benjamín Constant, que la retroactividad es el mayor atentado que la Ley puede cometer. Si el Tribunal Supremo declara inconstitucionales unos Decretos, el único camino legal que existe para compatibilizar un deseo del Gobierno con el respeto al más alto Tribunal de Justicia, es dar a dichos Decretos la forma de Ley con vigencia desde la fecha de su publicación en la Gaceta.

«Encontramos atinado que ustedes se pronuncien contra la retroactividad de ese Proyecto de Ley». Si es así, huelga lo demás.

Nada puede objetarse a la carta de contestación, dice su carta, a un común amigo y consocio, y hacen una excepción que califican en forma que rechazo por injusta y poco afortunada.

Agradezco el reconocimiento de mis servicios personales a Cuba, pero debo hacer público que no renuncio a mi criterio personal más que cuando se me convence con razones de que no es acertado. Hasta ahora en esta Cámara, he tenido la fortuna de que la mayoría no me haya impuesto un criterio opuesto al mío, y ello es explicable porque es común a todos el afán de defender los intereses económicos del país. No descargo ni rehuyo la responsabilidad por los escritos a cuyo pie vaya mi firma, pues cuando no los he inspirado los he aceptado y me he solidarizado con su contenido al firmarlos.

Atribuye la carta el nacimiento de la Asociación Nacional de Industriales de Cuba, a la oposición de esta Cámara a los Aranceles que se estudiaban en 1918-20 en la Cámara de Representantes. Están a su disposición los libros de actas de esta Corporación, en las que puede verse que no hubo oposición. La Cámara de Comercio en la Asamblea de Corporaciones que se celebró el 16 de abril de 1921, sostuvo la política económica defendida por el Presidente Teodoro Roosevelt de que las rebajas para Cuba debían ser del 50 por ciento y sostuvo, asimismo, la necesidad de «proteger y fomentar las industrias». «En la reforma nacional de nuestros arcaicos aranceles, como en las gestiones para llegar a un nuevo Tratado de Reciprocidad con los Estados Unidos, justo es que no perdamos de vista la necesidad de dar una legítima protección a aquellas industrias y fuentes de riqueza susceptibles de ser fomentadas con provecho en nuestro país». El 6 de agosto de 1921, la Cámara de Comercio en las instrucciones a su delegado en la Misión Comercial Cubana que fué a Washington le decía: «Se ha acordado por la Directiva recomendar a usted particularmente la defensa de las pequeñas industrias, es decir, de todas las que no sean el azúcar y el tabaco».

Anteriormente, el 8 de junio de 1921, esta Cámara se opuso a que se rebajaran los derechos del Arancel para los productos extranjeros porque éstos «pudieran reemplazar a los similares elaborados en las industrias nacionales, que tienen derecho a una legítima protección».

Posteriormente, el señor Cartaya (q.e.p.d.) fué Presidente de esta Corporación durante los años 1922 y 1923, siendo despedido entre aplausos cuando dió posesión al nuevo Presidente que lo sustituyó al terminar reglamentariamente su mandato.

No. No surgió la Asociación Nacional de Industriales de Cuba como consecuencia de la posición de esta Cámara con relación al proyecto de reforma arancelaria presentado en 1918. Conste así.

Respecto a la importación de productos confeccionados en penales extranjeros, esta Cámara, oficialmente no se ha pronunciado en el asunto; únicamente un asociado a ella, sin referirse al fondo del problema, planteó una cuestión de carácter legal, oponiéndose a que por una Circular de la Dirección General de Aduanas se acordare la prohibición y que ésta tuviera efecto retroactivo, puesto que no daba margen para despachar no sólo más mercancías en viaje sino las que ya estaban depositadas en la Aduana de la Habana. Es pues, totalmente inexacto, que la Cámara defendiera la importación de productos fabricados en penales extranjeros puesto que no se pronunció sobre el problema.

Esta Cámara se opuso al Decreto 1824; lo hizo en defensa de industriales y obreros de industrias—al comercio, directamente, apenas si le afecta el Decreto,—por entender que recargaba el costo de producción, en cerca de un 5%, a las industrias cubanas,--cubanas por la materia prima y cubanas por sus técnicos, --que están sosteniendo ruda batalla para poder mantener su exportación y que, al tener una carga de esta consideración, corren el gravísimo riesgo de disminuir sus actividades y por ende, de emplear menos obreros.

Para terminar de una vez: si encuentran atinado que nos opongamos a la retroactividad del proyecto de ley de diciembre de 1937, con lo cual no se causa ningún perjuicio a la industria nacional, no creo que haya nada que agregar porque nuestra finalidad era aquélla que ustedes dicen atinada.

Colocada la verdad en su punto, extremo conveniente en todo momento, ponemos por nuestra parte punto final a epístolas de este género y nos reiteramos con la mayor consideración, muy atentamente de usted,

Cámara de Comercio de la República de Cuba.
Juan Sabatés,
Presidente.

CONTRIBUYEN A ENGROSAR LA CAJA DE MATERNIDAD 150,000 OBREROS Y EMPLEADOS

La Delegación Provincial de ese organismo aprobó el pago de donativos a 130 madres. Ordenan más reposiciones de trabajadores desplazados. Celebran convenios de trabajo

Los miembros de la Delegación Provincial de Salud y Maternidad de la Habana han celebrado su sesión reglamentaria, concediendo ciento treinta donativos de $25.00 cada uno, a esposas y compañeras de obreros inscriptos en la Caja de Maternidad.

Nuevas reposiciones

El Secretario del Trabajo ha ordenado que se hagan varias reposiciones de trabajadores que fueron desplazados sin justificación alguna, violando las leyes sociales.

He aquí esas resoluciones: ordenando a Octavio Navarrete, la inmediata reposición del obrero José Manuel Medina, en el cargo de conductor de bloques para el alcantarillado, en el taller de construcción de bloques, situado en la carretera central; ordenando la reposición del Sr. Miguel González García, en la carnicería propiedad del señor Alfredo Díaz López; declarando con lugar la reclamación establecida por el señor Manuel Prieto, contra el patrono señor Raúl Rodríguez Maribona por desplazamiento, la inmediata reposición del reclamante, en el cargo que desempeñaba, con todos los derechos a él inherentes y retrotrayendo los efectos de esta resolución a la fecha del desplazamiento, y ordenando a la señora María Teresa Aranda, la inmediata reposición del señor Ismael Allende y Villaurrutia, en el cargo de cocinero del Hotel «Roosevelt».

Aprobando reglamento de chalaneros

El Secretario del Trabajo, por resolución de ayer, sancionó los artículos 10, 11 y 14 del Reglamento aprobado por el Sindicato de Chalaneros y Similares de la Bahía de la Habana, el cual se encuentra en vigor.

150,977 obreros y empleados contribuyen por maternidad

El Secretario de la Delegación Provincial de Salud y Maternidad de la Habana, doctor Salvador Juncadella, ha confeccionado la estadística sobre los sueldos y jornales de los trabajadores en la provincia de la Habana. Según los datos recopilados, actualmente contribuyen a la Caja de Maternidad, como trabajadores en activo, 150.977 obreros y empleados. De esta cifra 32,376 trabajan a destajo, 2,156 a comisión y 5,957 por horas. De los empleados fijos se ha hecho una clasificación por escalas de sueldos, en la siguiente forma: sueldos mensuales hasta $99.00, contribuyen 103,489; de cien a 199 pesos, 5 847; de 200 a $299.00, contribuyen 654; de 300 a 399 pesos, hay 236 obreros; de 400 a 499 pesos mensuales existen 112; de 500 a 599 mensuales 64 trabajadores; de 600 a 699 pesos, aparecen 18 empleados; de 700 a 799 pesos mensuales 29 obreros; de 900 hasta 999 pesos solamente tres empleados; de mil a 1.249 pesos, 14 empleados; de 1,250 a 1.500 pesos mensuales tributan 8 empleados.

Celebran contrato de trabajo en pactos y convenios

Ante el Jefe del Negociado de Pactos y Convenios de la Secretaría del Trabajo, señor Luis A. Rodríguez, acudió ayer mañana la firma comercial de Alvarez y Díaz, propietaria del cabaret «Jigg-s», para firmar el contrato colectivo de trabajo con los miembros de la Sociedad de Dependientes de Restaurants, Hoteles y Fondas de la Habana.

También acudió el señor Evaristo Fernández, propietario del Hotel «Lincoln», celebrando el contrato colectivo de trabajo, con la Sociedad de Dependientes de Restaurants, Hoteles y Sociedad de Camarero de esta capital.

PARA EVITAR LA BAJA DE LA PLATA

Se informó a los reporters que el Secretario de la Presidencia, doctor Enrique Alonso Pujol, propuso en la sesión del Consejo autorizar a las personas obligadas a realizar pagos en moneda de los Estados Unidos, a verificar indistintamente esas operaciones en moneda de ese país y de Cuba.

Esta medida tiene por objeto hacer que los compradores afluyan en busca de moneda cubana, lo que produciría su alza en el mercado.

Construirá la Secretaría de O. P. una glorieta desmontable, para emplazarla en los lugares donde haya desfiles

Se usará siempre la misma, con grandes economías para el Departamento. Son necesarias algunas obras de drenaje en la ruta de Santa Clara a Sagua la Grande. Una aclaración

Debido a las recientes lluvias se ha comprobado la necesidad urgente de realizar algunos trabajos de drenaje en la carretera de Santa Clara a Sagua. Atendiendo a los informes que sobre este particular ha remitido el Jefe del Distrito de Sta. Clara, el Secretario de Obras Públicas, Dr. de la Riva, ha dispuesto que se proceda al estudio y redacción del proyecto de obras adicionales, que den solución al problema.

Aconseja la mayor rapidez en las obras del Hospital de Remedios

El Secretario de Obras Públicas ha recomendado al Jefe del Negociado de Construcciones Civiles y Militares la mayor rapidez en la terminación de las obras del Hospital de la Ciudad de San Juan de los Remedios, dado el interés que han venido demostrando en aquella localidad por esa obra de suma importancia para la misma.

Con tal motivo, el ingeniero Sr. Du Defaix, acompañado del Arquitecto Consultor Sr. Enrique Gil, se trasladará en esta semana a dicha población, para últimar los trabajos de acuerdo con los deseos de la Superioridad.

Se confeccionará una glorieta desmontable para los actos oficiales

Previo el estudio y apreciación de su utilidad, por la Superioridad de O.P. se ha ordenado al Negociado de Construcciones Civiles y Militares la confección de una glorieta desmontable, de forma artística, y con capacidad para mil personas, con objeto de que sirva en todo momento para emplazarla en los lugares en que vayan a celebrarse actos oficiales, tales como manifestaciones, desfiles militares, paradas escolares, etc. Además de las ventajas que ofrecerá estéticamente sobre las construídas hasta ahora con carácter provisional, se evitará el desperdicio de madera en la demolición de la misma, y redundará en economía del Estado.

No es necesario una transferencia para la ruta de Yara a Bayamo

El Secretario de Obras Públicas, Dr. de la Riva, ha informado al Presidente del Club de Leones, de Manzanillo, que no es de necesidad efectuar transferencia de crédito alguna para continuar los trabajos de la carretera de Yara a Bayamo, puesto que el Gobierno ha concedido créditos por la cantidad de $54,850.00, con ese objeto.

Aclaración sobre la piedra que se emplea en una ruta

La Superioridad de Obras Públicas ha informado a la Asociación de Propietarios y Campesinos, de Máximo Gómez, en la provincia de Matanzas, que ninguno de los contratistas que realizan tramos parciales de las obras de la carretera de Cárdenas a Montí, pasando por Máximo Gómez, emplea en ellas piedra procedente de canteras malas.

Esta aclaración obedece a dar respuesta a una protesta formulada hace algunos días sobre ese particular.

Cooperan los particulares para la carretera a Guara

Una comisión de vecinos del pueblo de Guara ha ofrecido a la Secretaría de Obras Públicas parte de la piedra que se ha de utilizar para dicha Secretaría en los trabajos de construcción del tramo de carretera de Guara a San Antonio. El Departamento de Obras Públicas sólo tendrá que facilitar camiones para el tiro de la misma y su distribución.

Dos resoluciones aprobadas por la Superioridad

El Dr. de la Riva ha impartido su aprobación a una resolución propuesta por el Director General de O.P. para que autorice al Pagador y Colector Central del Departamento a fin de que se verifique un traspaso en los libros de la Pagaduría a su cargo.

Y otra, sobre la medida a adoptar en cuanto al proyecto de adaptación de la antigua Cárcel de Bejucal, para el Asilo Creche que ha de instalarse en aquel edificio.

Aprobado el nombramiento del embajador Bowers para Chile

WASHINGTON, junio 20. (Havas). El senado confirmó hoy el nombramiento de Claude Bowers, ex embajador de Estados Unidos en España para el mismo cargo en Chile.

Acordada la Sala de Vacaciones que ha de actuar en el T. Supremo y que conocerá sólo de determinados asuntos

La presidirá el Dr. Gregorio de Llano, que es Presidente de la Sala de lo Criminal. El Supremo acuerda sentencias en tres demandas sobre constitucionalidad de las cuotas

Recientemente informamos sobre la constitución de la Sala de Vacaciones de la Audiencia, que comenzará a laborar el primero de julio próximo, hasta el 31 de agosto, y que presidirá el doctor Manuel Carnesoltas, presidente de la Sala Primera de lo Criminal; y hoy lo hacemos respecto al Tribunal Supremo.

Estará integrada esa Sala de Vacaciones por los doctores Gregorio de Llano, presidente de la Sala de Vacaciones, que presidirá aquélla, y Guillermo de Montagú, Aurelio Alvarez Maruri, de la Sala de lo Civil; Diego Vicente Tejera, Evelio Tabío y Francisco Chavés Milanés, de lo Criminal; y Juan Francisco Torres Tomás, de lo Contencioso administrativo y de Leyes Sociales, magistrados, siendo secretaria la doctora Margarita Aragón del Pozo de Sosa, que lo es de Gobierno.

Actuarán también durante esas vacaciones el oficial de Sala doctor Armando Duval y oficiales de Secretaría la señora Amelia Hernández de Alba y los doctores Rubén Cañizares Verdes, José María Bucelo y Alcibíades García, durante julio, y la señora Isabel Luisa Tagle de Alvarez y los doctores José M. Suárez Solís Mas y Raúl López de Villavicencio, durante agosto. El resto del personal se turnará en esos dos meses, como de costumbre.

Como se sabe, durante ese período de vacaciones el Pleno del Tribunal Supremo no celebrará vistas de las demandas de inconstitucionalidad, aunque las mismas continuarán su tramitación hasta ese momento de vista; la Sala de lo Criminal celebrará las vistas de recursos de casación en que haya encausados privados de libertad, habiéndose dispuesto que esos actos sean los lunes, martes y miércoles.

La Sala de lo Civil celebrará vistas los jueves y viernes, pero sólo de recursos de casación en estos asuntos; interdictos, ejecutivos, desahucio, moratoria y aquellos asuntos que estime la Sala urgentes; la de lo Contencioso Administrativo y de Leyes Especiales celebrará también sus actos los jueves y viernes, pero sólo de demandas de accidentes del trabajo, y también lo que se estimen urgentes en materia contenciosoadministrativo a juicio del Ministerio Fiscal.

El Tribunal Supremo en Pleno ha acordado ya sentencia en tres demandas de inconstitucionalidad establecidas contra la legislación de las cuotas azucareras, pero aún no se han hecho públicas, por lo que nos vemos privados de darlas a conocer. También tiene pendiente el expresado Pleno la sentencia en la demanda contra la Ley de Alquileres, cuya vista se celebró el día 10 del actual, siendo muy posible que se conozca aquélla antes del día 31 del actual.

Instalarán en esta semana un laboratorio en las oficinas de la Cartera Dactilar del chofer

Según informo a los periodistas que tienen a su cargo la información de la Secretaría de Gobernador el señor Francisco Muñoz, sub-director de la Cartera Dactilar del Chofer, en los últimos días de la presente semana quedará instalado en el mencionado departamento el laboratorio de análisis clínico que vendrá a significar un notable beneficio para los obreros del timón.

Al frente del citado Laboratorio estará el doctor Juan Vega, que hasta hace poco venía prestando servicios en el Gabinete Nacional de Identificación.

—Después de permanecer varios días alejado de sus habituales ocupaciones, debido a la indisposición que venía padeciendo, se reincorporó ayer a su cargo el Director General de Personal, Bienes y Cuentas de la Secretaría de Gobernación doctor Mario Palacios y de la Cruz. Inmediatamente comenzó a despachar asuntos administrativos que se encontraban pendientes de resolución.

—El Gobernador de Santa Clara ha dado cuenta a la Secretaría de Gobernación haber suspendido el acuerdo adoptado por el Ayuntamiento de Placetas, por el que se dispuso la inscripción en el Registro de Serventias de aquel Ayuntamiento del camino denominado Ancizar.

—El Jefe de la Oficina Local de Correos y Comunicaciones de Aguada de Pasajeros se ha dirigido a la Secretaría de Gobernación comunicando que el violento incendio ocurrido allí destruyó cinco casas de una manzana colindante con esa oficina.

Agrega el citado funcionario que las pérdidas producidas se calculan en diez mil pesos, ignorándose el origen.

—El Alcalde de Santo Domingo dió cuenta a Gobernación de la protesta formulada ante él por numerosos vecinos de los barrios de Río Cedrito, Rodrigo, Yabucito y San Bartolomé, en relación con la disposición que prohibe a las carretas transitar por el puente Albarrán y por la carretera principal de esa localidad.

—Por haber extinguido las condenas que venían cumpliendo en los distintos establecimientos penales de la República, han sido libertados los penados Miguel García Albino Soto, Jaime Lors, Carlos Pérez, Pedro Alfonso, Ginal Martínez, César Fons y Rafael Hernández.

UNA CONFERENCIA SOBRE NICOLAS AZCARATE ESTA TARDE A LAS 5 Y MEDIA

Esta tarde a las cinco y media ofrecerá el ingeniero Emilio Menéndez, una interesante conferencia sobre «Nicolás Azcárate» en el Colegio de Abogados de la Habana, en la calle de Cuba, esquina a Chacón.

Después, en las fechas que se indican, se ofrecerán las siguientes disertaciones:

Aurelio Fernández Concheso: «José Antolín del Cueto». 28 de unio.

Pablo F. Lavín: «José Antonio González Lanuza». 5 de junio.

Miguel Jorrín: «Pablo Desvernine y Galdós». 12 de unio.

Raúl de Cárdenas: «Domingo Méndez Capote». 19 de julio.

Antonio S. de Bustamante y Montoro: «José Manuel Mestre». 26 de ulio.

José Ma. Chacón y Calvo: «José María Heredia, Jurista». 2 de agosto.

DECIDIDO A SUICIDARSE

Laura Alfaro Travío, vecina de Amistad 162, solicitó el auxilio de la policía para evitar que se privara de la vida su vecino Juan J. Almeida Monofit, de 68 años, que había decidido ahorcarse. Una vez en la Tercera Estación, el anciano ratificó sus propósitos de matarse, haciendo constar que nadie podía oponerse a una cosa que había decidido realizar.

Un informe sobre la junta en Ginebra de los intelectuales

El Encargado de Negocios de Cuba en Suiza dió cuenta del resultado de dicha reunión

Bajo la presidencia del señor Valot, secretario general de la Federación Internacional de Periodistas, acaba de reunirse en Ginebra según informó a la Secretaría de Estado el Encargado de Negocios de Cuba en Suiza Dr. José de la Luz León, la Comisión consultiva encargada de estudiar los problemas sociales que, de manera particular interesan a los trabajadores intelectuales.

Ante todo examinó los medios para que los trabajadores de esa clase, que cambien de empleo, conserven los derechos de pensión adquiridos. La cuestión es muy compleja, puesto que en varios países coexisten regímenes diferentes de seguro obligatorio. El asegurado que cambia de empleo puede, pues, verse obligado a cambiar al mismo tiempo de régimen de seguro, y a falta de medidas protectoras, ese cambio puede implicar la pérdida o reducción considerable de los derechos correspondientes a las cotizaciones pagadas.

La Comisión tomó nota de las conclusiones formuladas por un Comité de técnicos para examinar el derecho de los ejecutantes, en materia de radiodifusión, de televisión y de reproducción mecánica de los sonidos.

En lo referente al paro de los trabajadores intelectuales, insistió en la necesidad de establecer estadísticas que puedan ser más fácilmente utilizadas por las agrupaciones profesionales. Sobre otros diferentes problemas que se refieren a la enseñanza técnica y profesional, y el aprendizaje, la protección a los trabajadores migrantes y a la reglamentación de la duración del trabajo los representantes de las organizaciones de trabajadores intelectuales presentaron utilísimas sugestionesy observaciones que serán motivo de una próxima Conferencia internacional.

BUSCA LA POLICIA AL QUE HIRIO A DOS PERSONAS EN LA PLAYA, CON DISPAROS

Detectives de la Policía Secreta, adscriptos al Buró de Homicidios, están dedicados a la busca y captura del sujeto mestizo, desconocido hasta ahora, que el 29 de mayo último hizo disparos en la playa de Marianao, desapareciendo acto continuo, hiriendo a dos de los que allí estaban.

De dicho individuo se sabe que es sujeto peligroso, pues en diversas ocasiones ha exigido dinero a las personas que allí concurren, sin que se haya logrado su identificación.

En el informe que el detective Conrado San Germán, del expresado Buró, rindió ayer al comandante Menéndez, jefe de la Secreta, sobre el suceso que nos ocupa, dice que el expresado 29 de mayo, el acusado disparó contra José Deupi Cruces, al que hirió en la región lumbar, disparando también contra Angel Martí Trujillo, residente en Animas 274, que transitaba por el lugar en compañía de su esposa Laudelina García Campos, alcanzándolo en la región epigástrica. El proceso está radicado por homicidio imperfecto, desconociéndose hasta ahora los motivos de la agresión.

Ley sancionada

Por la Secretaría de la Presidencia se informó a los reporters que el señor Presidente de la República ha sancionado el proyecto de Ley aprobado por el Congreso transfiriendo la pensión de doscientos cincuenta pesos mensuales que disfrutaba la señora viuda del general Domingo Méndez Capote, a sus hijas Teresa, Sara y Renée Méndez Capote y Chaple, quienes por partes iguales disfrutarán de la misma a partir de la fecha del fallecimiento de la señora María Chaple viuda de Méndez Capote.

SUICIDIO FRUSTRADO

Aída Rodríguez Gómez, vecina de San Cristóbal 55, intentó suicidarse, ingiriendo un veneno, con motivo de haber sido regañada por su padre.

Notas de "El Encanto"

LA CONFERENCIA DE HOY EN EL COLEGIO DE ABOGADOS

Hoy, miércoles, a las cinco y media de la tarde, tendrá efecto en el Colegio de Abogados de la Habana (Cuba y Chacón), la tercera conferencia de la serie «Los Juristas y los Orígenes de la Nación Cubana». Corresponde el turno de hoy al eminente civilista doctor Emilio Menéndez Magistrado de la Audiencia de la Habana, quien tratará sobre un tema interesantísimo: «Don Nicolás Azcárate, el Jurista Liberal». La entrada a este acto es pública.

El Encanto

Causa un chofer imprudente el vuelco de un automóvil que venía en dirección contraria y al que lanzó a la cuneta

El culpable se fugó, según declaran los lesionados. Un campesino pierde la razón al serle suministradas drogas. Haciendo sonar un instrumento, causan daño a una señora

MARIANAO, Junio 20. DIARIO, Habana.—En la Casa de Socorro de esta población, los doctores J. Reyes y Sardiñas asistieron a Juventino Vidal Macías, natural de España, de 44 años, chofer y vecino del Central Pilar, en Artemisa, de lesiones graves; Francisco Prado Aladio, de España, de 37 años, del mismo domicilio, y Rosario Acebo Prado, de España, de 32 años, de igual residencia; y de lesiones menos graves estos dos últimos. Constituído en la Casa de Socorro el vigilante Carlos Gallo, le tomó declaración al chofer Vidal, manifestando que venía conduciendo un auto propiedad de Juan A. Prado y Cía., cuyo número no recordaba, por la carretera central, en dirección a la Habana, y al llegar cerca de Arroyo Arenas, en dirección contraria iba otra auto, arrimándose demasiado a su izquierda, por lo que el suyo se precipitó en la cuneta, volcándose. Igual declaración hicieron los demás lesionados estimando el accidente casual. Fueron trasladados a la Quinta La Benefica.

Le dieron drogas en una casa, volviéndolo loco

Ante el oficial de guardia, en la Segunda Estación, señor Pedro Ortega, denunció Juan Tello Robledo, de 29 años, vecino de Marrero 7, que hace varios días su hermano vino de la finca al pueblo, de paseo, regresando horas después, y volviéndose a marchar, notándolo algo anormal. Posteriormente fué avisado por un amigo, que se encontraba en la Playa de Santa Fe medio loco. Agrego que su hermano se nombra José Ramón Tello Robledo, tiene 25 años de edad y reside en su domicilio. Por continuar enfermo se lo llevó al Dr. Cruz D-Silva, el que después de reconocerlo le dijo que presentaba síntomas de haber ingerido drogas heroicas. Informa Juan que por las investigaciones hechas por él para saber en qué lugar había estado su hermano, comprobó que en una casa de la calle Zayas, de dudosa moralidad, donde reside una mujer conocida por «La Rubia». Se dirigió entonces allí confirmando la visita de su hermano, por haber encontrado la cartera dactilar del mismo en la casa. Estima Juan que en dicho lugar fué donde le suministraron las drogas. Posteriormente fué reconocido y J. Reyes, en la Casa de Socorro, los que certificaron que presentaba síntomas de haber hecho uso de drogas y que padecía de trastornos mentales de carácter peligroso.

Del caso se le dió cuenta al Comandante de la Policía Julio Prats y al Juez de Instrucción.

Cree le echaron brujería a su esposa

El alistado Armein Pérez Soto, perteneciente al Batallón 1, Regimiento 6, ordenó al vigilante Armando Calvo, la detención de María de Jesús Rodríguez Galán, de 43 años, vecina de Línea y Reina, y de Ana María Martínez Rodríguez, de 18 años, de igual domicilio. El alistado las acusó de que siendo vecinas suyas con un instrumento extraño que produjo música, lo tocaron causándole grandes trastornos a su esposa. En un registro que hicieron en la casa de las acusadas encontraron cocos secos, velas y otros objetos que pueden ser utilizados en la brujería. Las acusadas negaron los cargos.

Del caso se le dió cuenta al Juez Correccional.

Al ir a ver a sus hijos la maltrató

Zaida Vigo García, de 32 años, vecina de San Julio 21 denunció a la policía que fué a visitar a su esposo Francisco Gallinat Serra, alistado de la banda de música del Regimiento 6, vecino de Real 161, del que está separada, para ver a sus dos hijos y que al requerirla nuevamente para que volviera con él y negarse ella, le dió una paliza causándole lesiones de las que fué asistida en la Casa de Socorro por el Dr. Sardiñas.

Le cayó un horcón en la cabeza

Virginia Toledo Taylor de 33 años y vecina de Avenida I y Línea, recibió lesiones graves al caerle un horcón en la cabeza en el patio de su casa. Fué asistida por el Dr. Calves en la Casa de Socorro.—A. MARTINEZ. Corresponsal.

Para el Green Hill Capm.

Son innumerables los niños que pasarán sus vacaciones en el Campamento de Verano 'Green Hill Camp'. EL ENCANTO tiene a la disposición de Vd. todo cuanto los muchachos necesitan para la vida en el Campamento de Verano.

Cuarto Piso.

El Encanto

Practique la elegancia social del regalo.

HOY: San Luis Gonzaga.

SABADO 24: SAN JUAN.

DOMINGO 25: SAN GUILLERMO.

EL ENCANTO le ofrece a precios muy convenientes amplísimas colecciones de regalos.

Prestigie sus regalos con la etiqueta distinguida de El Encanto Habana

INTACHABLE ELEGANCIA Y MAXIMA FRESCURA

Un buen traje de verano ha de permitirle a quien lo lleva sentirse cómodo y holgado dentro de él, amén de ser intachablemente elegante y confortablemente fresco. Con estas palabras estamos presentando a usted nuestras magníficas colecciones de trajes de crash irlandés blanco de lino, confeccionados en diversos modelos de impecable buen gusto.

16.50

CUARTO PISO

El Encanto

Todo cuesta en El Encanto menos de lo que usted piensa. En beneficio de sus propios intereses le conviene comprobar esta afirmación visitando todos nuestros departamentos. En todos ellos le esperan gratas sorpresas.

M.E.C.D. 2016

SECCION 7A

TELEFONOS:
Dirección M-2856
Jefe de Redacción M-1287
Sección de Sports M-7912

DIARIO DE LA MARINA

TELEFONOS:
Quejas M-7911
A. Clasificados . . M-7915

SECCION 7A

AÑO CVII — ACOGIDO A LA FRANQUICIA POSTAL — LA HABANA, MIERCOLES, 21 DE JUNIO DE 1939 — EL PERIODICO MAS ANTIGUO DE CUBA — PAGINA TRECE

LA NUEVA ESPAÑA

El regreso de La Santina

Triste yacía la Santa Cueva de Covadonga sin el encanto sugeridor de la **Santina** venerada; tristes estaban las ciudades y los pueblos, los montes y los valles por la ausencia de la que es en ellos Reina y Madre, orgullo perenne y musa inspiradora, y en medio de la tragedia de sangre y de horror en que aquel pedazo de España tan preciado se hallaba sumido, como tantos otros pedazos del mismo cuerpo, en medio del caos y del espanto, un grito que la angustia convertía en estertor, sobrepujaba a todos los dolores y a todos los gritos, como la cifra de tantas desdichas y el compendio de tan cruentas calamidades.

¡La **Santina** no está! ¡Se la han llevado! El grito, la angustia, el estertor convirtieron pronto en la clamorosa y adolorida queja de todo un pueblo de la Nación entera.

¡**La Santina** no está! ¡Se la han llevado!, tales eran las voces que, como voces de orden y llamada al dolor y a la búsqueda, saltó de los picachos de Covadonga sobre el Deva y, rebasando la llanada, atronaron los caseríos y las aldeas, las villas y las ciudades, penetrando muy hondo en el corazón de los españoles y abriendo en su alma honda brecha.

No estaba, no, **La Santina.** Por odio y por afán de lucro fuera llevada de aquellas tierras la sagrada imagen que hacía recordar a los españoles la más grandiosa epopeya de su Historia y era, para la asturiana tierra, el más bello de sus florones y la más legítima de sus glorias.

Ningún dolor ni tristeza alguna eran, para los buenos astures, comparable al dolor y la tristeza de ver vacía la milagrosa Cueva que es cuna de la Reconquista y tumba de Pelayo, su primero y máximo paladín. Cuna y tumba, eso simboliza la ingente oquedad en la que comenzó de maravilloso modo la restauración española que, iniciada con la derrota de Alahor y el grito de Asturias, tuvo grandiosa culminación en la conquista de Granada por los catolicísimos Reyes.

Pero no. La Imagen-símbolo no estaba perdida para los astures. **La Santina** añoraba su Cueva escondida entre montañas y riscos y a ella conducida de nuevo, desde las tierras lejanas a donde la habían trasladado la impiedad y la avaricia de los enemigos de Dios y los traidores a España, como Reina y Señora de reinas y señoras, entre cánticos de amor y oraciones alternados con las plegarias fervorosas por España y por los hijos que tienen hoy atribulados después de la ola trágica que los dejó adoloridos y quebrantados.

El saqueo llevado a cabo por las hordas en la Santa Cueva había sido minucioso y concienzudo. Del valiosísimo tesoro que la devoción Mariana en el mundo había ido acumulando, sumida en fervores, a los pies de la Santa imagen, queda sólo el recuerdo triste y piadoso. A la propia **Santina** le había cuantioso caudal en alhajas y en votos, la dejaron «con lo puesto», como si hubiera retornado sin el amor y la devoción de los buenos españoles residentes en París, los cuales no consintieron su vuelta al hogar «con las manos vacías». Mediante rápida suscripción entre la colonia hispana de la nación francesa, a la que contribuyeron generosamente muchos buenos hijos de San Luis, efectuada por iniciativa de la Cámara de Comercio y bajo los auspicios, **La Santina** y el Niño pudieron entrar en España cual corresponde a sus inmarcesibles blasones, ostentando sobre su cabeza bellas coronas que son dos obras de arte, tanto más valiosas cuanto que su mérito ha sido veces aumentado por la espontaneidad de la ofrenda y avalorado por el santo fervor que la inspiró.

El paso de la Virgen y su Hijo por España ha constituído la apoteosis más grandiosa que Monarca alguno de la tierra pudo haber soñado, triunfo que culminó de maravilloso modo al entrar la comtiva dichosa en las tierras que inmortalizó Pelayo.

Toda la catolicidad acumulada por España en el transcurso de los siglos en el devoto fervor de Asturias por su **Santina** se dieron cita para tributar a la rescatada Reina un recibimiento en armonía con los méritos del Vástago excelso. Algo así como un delirio de fervor y misticismo pareció surgir por la región astur, llevando su perfumado hálito hasta los más altos picachos de la serranía y cabe las más humildes cabañas del llano. Del Palacio señorial y de la choza paupérrima salieron los habitantes todos, unidos de igual gozo y animados por el mismo espíritu, ávidos de ver de nuevo en su casa a **La Santina** mil veces bendita y ansiosos de tributarle el homenaje de su máxima devoción como desagravio por la irreverencia y sacrilegio.

Asturias no olvidará nunca el retorno de tal modo triunfal de la Virgen de Covadonga y su nueva entrada en la Santa Cueva, cuyas piedras todas han sido una y mil veces regadas por las lágrimas, amargas por la desolación y enfervorizadas por el dolor de tantas madres y esposas, hermanas y novias que a ella han acudido en el curso de los años, a contarle sus penas o a buscar lenitivo para hondas penas de amor; a pedir alivio para cuerpo agobiado en torturas y paz para el espíritu sumido en tribulaciones y congojas.

Asturias ha recobrado ya y felizmente su verdadero ser. **La Santina** está de nuevo su propio sitial en la Cueva Santa que es tumba y cuna a la vez, desde la cual el Rey Pelayo, llevando la Cruz por divisa, inició la Reconquista de España y marcó a ésta el rumbo que había de seguir en el curso de su Historia y de su vida.

Roberto SANTOS

QUESO CREMA
NELA
AL ALCANCE DE TODAS LAS FORTUNAS
PIDA A SU BODEGUERO LA NUEVA PASTILLA DE
5 CTS.

DIVAGACIONES DE UN CIUDADANO

Monseñor Irurita, Obispo de Barcelona

Los obispos de Barcelona, en tiempo de don Segismundo Moret, tenían marcado ahincamiento a su misión religiosa, a la consigna en su diplomacia política. El General Primo de Rivera, que fué un suave Dictador, liberó a los grandes dignatarios de la Iglesia de ese celo infecundo, por haber regido en Cataluña en período de desacuerdo con el pueblo.

Después del ejemplo de Antolín Monescillo en la sede tarraconense, el prelado siendo castellano de pura cepa, comprendió que la religión debía ir ligada en su manera de ser y de obrar a los obispos de Cataluña, cuando éstos religiosos eran, más comprensivos de su misión doctrinal del cristianismo.

Barcelona, cuyo pueblo, a pesar de estar invadido por multitudes de todas las provincias españolas y extranjeras, su alma coetánea de la Condal posee tal instinto de bondad, que un prelado gaditano, que se inspire con alma, vida y corazón por el bien popular, su nombre venerado Irurita-aona, se ostenta en una plazoleta barcelonesa, que ni la ferocidad del vandalismo antirreligioso pudo borrar del lugar, el nombre indestructible de aquel obispo que tal recuerdo debe a su función misericordiosa.

Llegar la feroz e inesperada catástrofe que tantas vidas inmoló a la Ciudad moscovita, derramándose la sangre a raudales sin compasión ni sentimiento humanista, se hallaba en el Palacio del Obispado, el santo prelado navarro, Mons. Irurita y Almandoz, religioso lleno de santa bondad, el observador de la doctrina Cristo, amigo de los pobres, de los huérfanos, de los necesitados. Era un santo.

Iniciarse la guerra, amigos de su condición le rogaban se escondiese fuera del Palacio Episcopal. El bondadoso varón contestaba: «Por qué esconderme, si a nadie he hecho daño y a todos serví?

Indudablemente se mantuvo en su actitud, pensando en conciencia de haberse prodigado el bien, nada en hacerle mal. Pero las horas venían de la calle, harto conocían los crímenes, realizados con sangre fría, contra los representantes de Dios. ¡No había compasión, ni piedad, ni ternura!

El 18 de julio, vestido malamente de obrero y acompañado por su chofer, salieron furtivamente por la puerta del servicio. Caminaban por una calle estrecha y oscura, cuando un católico, el señor Tort, le detuvo en seguida, rogándole se refugiase en su propia casa.

«Tengo mucha familia. Podría comprometer a ustedes. No me ha de pasar nada...»

Fueron tan insistentes los ruegos de un buen amigo y le suplicaba tan de fe, que accedió a las súplicas. Le tenían un tono providencial: Había acogido en mi casa el Padre Providencia Divina les sería más amparadora.

¿Cuál no sería la admiración del Prelado, al encontrar en aquel hogar a unas religiosas refugiadas con dos discípulas que no habían querido separarse de ellas? Cinco meses pasó el Prelado en aquella casa de refugio. Todos los días celebraban la misa en su habitación. Ayudaba a la de su secretario y daba la comunión. El Santísimo, colocado sobre un mueble, era objeto de constante adoración por todos los refugiados. Rezar y pensando en el desdichado ambiente de saqueos y asesinatos, era el consuelo y suplicio de los esperanzados.

En los últimos días de noviembre de 1936, unos milicianos subieron al Santuario de Montserrat, para indagar, en los registros de los peregrinos, los nombres de los que allí fueron. Entre ellos anotaron el del señor Tort. ¿Para qué más? Entraron en casa del señor Tort, en el momento que estaban comiendo.

—¿Quién eres tú?—le preguntaron al señor Obispo.

—Soy un sacerdote navarro, nacido en Larráinzar.

—¿Dices misa?

—Todos los días...

Después del interrogatorio empezaron a registrar. Encontraron en el cuarto del Prelado, el copón con el Santísimo. Al irlo a tomar, el señor Tort, con un arranque desesperado, se interpuso diciéndoles:

—A mi Señor no se le toca. ¿Entendéis?...

Después de una escena que hubiese conmovido al hombre más empedernido, comulgó, besó a su hijo de cinco años, diciendo:

—Ya que me vais a arrebatar de los míos, permitidme besar a un hijito que había bautizado el señor Obispo, tres días antes.

Luego en compañía del Prelado, su secretario, de un hermano, de su hija mayor y de las demás refugiadas, fué llevado el señor Tort a la checa de S. Elías el día primero de diciembre. Tras las acostumbradas declaraciones, los milicianos soltaron a la hija del señor Tort. Este y los demás, quedaron incomunicados.

Sólo se veían a la hora de tomar el pésimo rancho. En estos momentos, el Prelado les animaba y así pasaron unos días hasta llegar al de Reyes, en cuya toma de rancho, la familia y las monjitas, ya no pudieron ver más al señor Tort, al Prelado y a su secretario...

La Iglesia contaba en la desgarradora lista de los asesinados como a perros hidrófobos ¡a tres mártires más!

José AIXALA

DR. MANUEL VILLAVERDE
DE LAS UNIVERSIDADES DE MADRID Y DE LA HABANA
Médico de la Clínica del Profesor Gregorio Marañón, de Madrid.
Medicina General, Secreciones Internas.—Consulta previo turno.
TELEFONO F-3532.—CALLE 17, NUMERO 11, VEDADO.

EL EMBAJADOR ESPAÑOL EN PARIS DESMINTIO OFICIALMENTE LA NOTICIA REFERENTE A UNA POSIBLE ALIANZA MILITAR CON EL EJE DE BERLIN-ROMA

ADEMAS DE "LA SANTINA" APARECIO EN EL EDIFICIO DE LA EMBAJADA ESPAÑOLA EN PARIS UNA VIRGEN DE MURILLO

El valioso cuadro había sido robado del Palacio de un Grande de España y volvió al poder de su propietario

Según datos estadísticos reunidos en Amsterdam, durante la guerra española se han perdido totalmente ciento un barcos, habiendo sufrido otros doscientos cinco averías

MAS DE 10.000 DENTISTAS RECOMIENDAN EN TODO EL MUNDO EL
Elixir Dentífrico
DR. PIERRE

LAS HORAS HONDAS DE ESPAÑA

La riqueza turística de Europa. — El patrimonio español. — La tremenda lección de la tragedia.

La noticia, la siguiente:

—Espérase en Mallorca el pronto arribo de un gran barco de turistas...

Y es que ya han comenzado las jornadas por las rutas de dolor.

* * *

El país más turístico del mundo...? Se le hace esta pregunta a un italiano, y responde incontinenti:

—Italia; no hay quien lo dude...!

No obstante, lo duda un suizo... Se le repite la pregunta a un suizo, y opta por las montañas, por los valles, por los caminos de Suiza. Italia, el arte y la historia; Suiza, la naturaleza...

Recorrimos nosotros varias veces la que se llama en Asturias «carretera del Pontón»; vimos los puentes de Angoyo; paramos en Oseja de Sajambre... Nos adentramos, nosotros gran número de veces en los «Picos», y estuvimos en Aliva y en Bulnes, en Valdeón y en Caín, en Peñavieja y en Tielve... Encontramos turistas extranjeros, generalmente alemanes, llegados a estudiar, a contemplar, a poner admiraciones sobre todos los filos de las cumbres. Habían pasado por Suiza; habían vivido en Suiza unas semanas. Y con sinceridad y con nobleza, hablaban del Pontón con este elogio:

—En Suiza no hay nada igual...!

Y un prócer asturiano de prestigio, de sensibilidad bien cultivada y de cultura bien honda, fué por Italia unos meses. Vió, sompesó, comparó, y nos escribió después:

—Lo que me prueba este viaje, es que el tesoro artístico de España no tiene igual en el mundo...!

D. Santos Cueto Ruidíaz se llama este español, tan orgulloso, tan de la raza, tan nuestro... A los que no son como él, cuando se les pregunta por los pueblos de capital turístico más fuerte, sólo se les ocurre esta respuesta:

—Quizá Italia... Quizá Suiza...!

La respuesta, hasta ayer, debía ser otra:

—Indudablemente, España...!

Hoy, España quizás... Quien sabe aún...! !

* * *

España: el Escorial, Madrid, Toledo... El paisaje profundo de Castilla, que parece derramarse delante del caminante para que eche sobre él una oración. La montaña magnífica de Asturias, aserrada en escarpes y picachos, repleta de las grandezas de una maravillosa catedral... La ría de Galicia, tan de plata... La vida de Sevilla, tan de lumbre... Santillana, la dormida; Burgos, la calada en piedra; León, la de la nueva juventud... En arte, los grandes templos, y los magníficos puentes, y los soberbios castillos; en arte las ciudades asombrosas que de cada sillar de sus murallas, sus palacios y sus torres, prenden una inquietante evocación; en arte, sus custodias, sus estatuas, sus tapices y sus cuadros... En paisaje, esta llanura que de su propia entraña vierte luz, y esta campa de Galicia, y esta huerta de Valencia... Y en arte y en paisaje Andalucía, ante la que Farriére cerró los ojos y lanzó esta exclamación:

—Yo pienso de Martell que le hizo daño al porvenir de mi patria, echando de ella a los moros antes de que pudieran salpicarla de alcázares de prodigio...!

España, tierra turística, la mejor por su arte y por su historia, su solar y sus costumbres...!

* * *

Pero nunca faltaba quien dijese que esta riqueza era inútil. Y surgían iniciativas para su explotación y su provecho, pero nunca faltaba quien dijese que esta labor era estéril...

—No existen carreteras en España que puedan responder al automóvil. Nos faltan ferrocarriles a un gran número de pueblos, y el material ferroviario que está en circulación en el país, es extremadamente deficiente... Nuestros hoteles, además son pobres, y a nuestro ambiente fáltanle recursos para dar al extranjero la sensación de agrado y de cariño que le dan en otras partes...!

Prolongación hipócrita y astuta de nuestra leyenda negra...! El crimen español fué mucho tiempo, con pasmo de los extraños, éste de estropear a todas horas, por necedad sistemática, el nido generoso en que nacimos...! Cualquier iniciativa constructiva que entonces desplegara la nación, era exclusivamente la censura la que hallaba en las veredas, y tenían que venir los alemanes, los franceses y los yanquis, a quitar los escombros de su paso, y a poner en nuestro espíritu, o con su apología o con su espíritu, las alas necesarias para el vuelo...!

Teníamos ya por entonces, ferrocarriles, y hoteles, y carreteras, y todo...! Teníamos ya por entonces todos los necesarios elementos para afrontar el turismo con la seguridad de la victoria. Había que mejorarlos, que aumentarlos, que darles la precisa perfección... Mas tales como estaban y como eran, ya permitían la esperanza y aconsejaban la lucha. Los pueblos no se cuajan de repente en todas sus excelencias, y hace treinta años aún, Suiza, nervio del turismo, la nación que les debe a los turistas mayores prosperidades, no tenía ferrocarriles, ni carreteras, ni hoteles que poderles ofrecer.. La grandeza de sus montes, la hermosura de sus nieves, la belleza de sus lagos... Para atraer el oro a torrentadas, le bastaron estas cosas. Y con el oro entrado a torrentadas, fué luego construyendo carreteras, hoteles y ferrocarriles...

* * *

Ya su tesoro no es tan grande hoy... Han pasado sobre ella en cabalgata los cuatro monstruos del Apocalipsis, con la sola consigna de arrasar. De sus palacios destruyeron muchos; de sus riquezas, se robaron muchas; de su opulento patrimonio artístico, hicieron una presa de saqueo de muchísimos ladrones... Con lo que queda, no obstante, aún pudieran sentirse otras naciones extremadamente ricas, repartido entre unas cuantas... Queda eso, para admirar. Y queda en la España de hoy la tierra que mana sangre, quedan las poblaciones en escombros, quedan los monumentos en torturas, y quedan los altares en pedazos... Queda eso en sendas diversas. Queda eso, para que diga con toda la elocuencia del horror:

—Aquí estuvo el comunismo...

Deben venir a verlo los turistas, porque eso, en estos instantes, es también providencial... Queda eso, en la España libre, por si ellos lo quisieran aprender...

C. CABAL.

PARIS, Especial. (P. C.)— La Virgen de Covadonga, luciendo su nueva corona, regresó a su trono acompañada de la representación del Ayuntamiento de Oviedo.

Por cierto que, casualmente, este corresponsal tomó parte en su providencial descubrimiento.

Joaquín de Goyoaga, este notable caballero bilbaíno a quien se debe, entre otras patrióticas acciones, la recuperación, en Francia, del tesoro de la Virgen de Begoña, que logró rescatar después de innumerables peripecias dignas de un viejo romance castellano, me susurró, hace tiempo, cierta segura pista para el hallazgo de la Virgen ovetense, la más vetusta de nuestra historia. En efecto, siguiendo las indicaciones recibidas, entramos en tratos con un portero de la Embajada hispanosoviética, para conseguir la sagrada imagen. Demandas de miles de francos, dudosas seguridades de la entrega; en fin negociaciones pintorescas que fueron bruscamente cortadas con la rápida huída de Azaña, Pascua y consortes, y nuestro natural temor de que se llevaran la Santina. «Un pedazo de leño sin valor alguno, como no fuera para los cuitados que creían en estas chocolatadas», como decía el ateo portero.

En fin, el resto ya es conocido del lector.

Lo que quizás ignorará es que otra Virgen de Murillo catalogada y de incalculable valor artístico ha aparecido también en la Embajada. Los rojos al escaparse o no sabían lo que tenían o lo olvidaron, en la rapidez de su huída.

El cuadro había sido robado del palacio de un grande de España en Barcelona, quien después de innumerables búsquedas en los establecimientos de antigüedades, de París se encontró con la agradable sorpresa de encontrarla colgada en el salón de espera de la casa de España, a donde había ido para saludar al Embajador y contarle sus gestiones tras la tela maravillosa.

101 naves perdidas y 205 averiadas durante la guerra española.

AMSTERDAM, Especial (P. C.)— Según un cálculo recientemente hecho en Holanda, durante la guerra de España, las pérdidas por daños a la navegación sumaron en total cerca de 7 millones de libras esterlinas. El número de las naves enteramente perdidas fué de 101, con un tonelaje global de 234,841 toneladas, mientras el de las naves que tuvieron que sufrir daños más o menos graves ascendió a 205.

Las mayores pérdidas las registró España con 55 naves enteramente perdidas con un tonelaje de 117,516 toneladas. Francia tuvo solamente la pérdida de seis naves, con un tonelaje de 11,672 toneladas. Cinco barcos perdió Grecia y la República de Panamá, mientras la Unión Soviética resultó perjudicada solamente con la pérdida de tres navíos. No perdieron ningún barco tanto los Estados Unidos como Italia, cuyos buques tuvieron que sufrir solamente daños parciales en dos casos.

El general Gambara, que fué jefe del C. T. V. y que, según se dice, será nombrado agregado militar a la embajada italiana en España, ha regalado a Carmencita Franco, hija del Caudillo, un precioso automóvil. Carmencita Franco con el general Gambara en el coche que le ha regalado éste, retratada en el jardín de la residencia del Caudillo.

PRIMER CUERPO DE EJERCITO

GENERAL ESPINOSA DE LOS MONTEROS

División 16: Coronel Losas.
„ 18: Coronel Ríos Capapé.
„ 20: Coronel Caso.

Según ayer anunciamos comenzamos a publicar los hechos de armas más salientes de las diversas unidades que formaron el ejército Nacional, durante la guerra.

Llegan los del Primer Cuerpo de Ejército:

El primer Cuerpo de Ejército es el que ha tenido a su cargo la defensa y la cobertura del frente de Madrid, inmediato a la capital de España. Fué su jefe, con anterioridad, el general Ponte, y después de un mes aproximadamente antes de la última ofensiva fué encargado de su jefatura el general don Eugenio Espinosa de los Monteros, que durante la guerra había actuado en el Cuartel General del Generalísimo a las órdenes directas de éste, y que a raíz de la constitución del Gobierno Nacional, en enero de 1938 había desempeñado el cargo de subsecretario del Ministerio de Asuntos Exteriores

Este primer Cuerpo de Ejército no ha tenido una intervención directa en ninguna de las ofensivas que se han desarrollado, sino que su labor abnegada y heroica, dejando a un lado los avances espectaculares y las empresas de extrema brillantez, en las que la fama exterior compensa muchas veces el duro ejercicio de la vida de soldado, se ha dedicado a la labor ingrata de sostener uno de los frentes más duros y difíciles de la guerra de España. Su labor, desconocida casi, está en las líneas inmediatas de Madrid y el sólo nombre de posiciones tan duramente batidas por el enemigo como son las de la Ciudad Universitaria, Cuesta de las Perdices o sector Basurercs y barrio de Usera, resumen, puede decirse, la labor heroica e incansable de este Cuerpo de Ejército.

Prototipo y símbolo de estas guarniciones heroicas del frente de Madrid es el de la Ciudad Universitaria, cubierto en los últimos tiempos por la 16 División, al mando del coronel Losas. El día 17 de noviembre de 1936 las fuerzas del general Varela conquistaron su base de apoyo en el corazón mismo de la capital de España. Dieron su asalto a la Ciudad Universitaria y los edificios de ella titulados Escuela de Arquitectura e Ingenieros Agrónomos fueron conquistados en aquel día. En los sucesivos se amplió la base nacional de aquel sector, ocupándose los edificios del Instituto de Higiene Instituto Rubio, Instituto del Cáncer, Asilo de Santa Cristina, Facultad de Ciencias y de Veterinaria Fundación Del Amo, Residencia de Estudiantes Americanos, Hospital Clínico y la Casa de Velázquez, residencia de artistas franceses. Esta era la base de acción nacional en la Ciudad Universitaria, constituyendo un islote en el perímetro de Madrid comunicado con la Residencia de Estudiantes Americanos, Hospital Clínico y la Casa de Campo por un estrecho pasadizo sobre el río Manzanares, batido por ambos flancos desde las posiciones marxistas. Todos estos edificios derrumbados y batidos dicen hoy cuál fué el heroísmo de los defensores de aquellas posiciones.

Desde el Madrid inmediato se concentró sobre la Ciudad Universitaria un fuego intenso de cañón y de mortero. Para completarlo los rojos apelaron al sistema de las minas. Uno por uno fueron derrumbándose estos edificios, convirtiéndose en montones de escombros, y, sin embargo, la guarnición, heroica, protegida por obras de defensa improvisadas sobre el terreno, resistió sin una flaqueza, sin el abandono de una posición, conservando íntegras las líneas conquistadas en el primer momento.

El aviador americano Dahl dice que está satisfecho del trato que le dan pero que quiere salir de Salamanca

MADRID, junio 20. (AP).—Se ha sabido que el generalísimo Franco dejará menos de 250,000 hombres sobre las armas indefinidamente para asegurar la paz de España y la completa pacificación de las últimas zonas conquistadas.

Se ha anunciado que el generalísimo ordenará en breve el licenciamiento de los reemplazos de 1935 a 1937, o sea de los soldados que entraron en filas con 20 a 22 años de edad.

Los jóvenes de los reemplazos de 1938 a 1940 quedarán en activo servicio.

El licenciamiento de los soldados de 1935 a 1937 afectará a unos 210 mil hombres.

Detenido un miembro de un tribunal popular de Barcelona

BARCELONA, junio 20. (AP).—La policía nacionalista ha detenido a José Retuerco, perteneciente a un tribunal popular que en el año de 1936 firmó 500 penas de muerte contra personas que simpatizaban con la causa nacionalista.

El aviador americano Dahl está agradecido del trato que recibe, pero quiere salir de Salamanca

SALAMANCA, junio 20. (AP).—Harold Dahl, aviador americano que fué condenado a muerte por los nacionalistas después de su captura hace dos años, habiéndole sido conmutada la sentencia por el generalísimo Franco, ha pedido a la Embajada de los Estados Unidos que gestione su libertad.

Se encuentra en el Hospital Provincial de Salamanca en calidad de prisionero.

Entrevistado por Earl Craim, tercer secretario de la Embajada, Dahl dijo:

«No tengo la menor queja que formular acerca del trato que recibo aquí. Por el contrario, tengo que agradecer lo bien que se me trata, pero estoy cansado y me gustaría salir de Salamanca cuanto antes».

Dijo que ignora las razones de su continuada detención, a pesar de que la mayoría de los prisioneros americanos han recobrado ya su libertad.

Craim le hizo preguntas acerca de su ciudadanía americana.

Dahl dijo que está deseoso de ver a su esposa que se encuentra actualmente en Atenas, Grecia. Mrs. Dahl apeló personalmente al generalísimo Franco en 1937 para salvar la vida de su esposo después que un consejo de guerra le había condenado a muerte.

Se espera ahora que el Embajador americano Weddell solicite la libertad del aviador

El alto Residente francés en la zona marroquí declaró que las relaciones entre ambos protectorados mejoraron

Al llegar a Sevilla, procedente de Alemania, el General Queipo de Llano, mostró su satisfacción por el sentimiento alemán a favor de España y por los agasajos allí recibidos

PARIS, Junio 20 (HAVAS).— En los círculos políticos franceses se enfiló hoy la atención hacia los asuntos de España, debido al hecho de que el Ministro de Estado Bonnet recibió esta mañana al embajador Lequerica, después al mariscal Petain, embajador de Francia en Burgos, y por último al general August Nogues, Alto Residente francés en Marruecos. La impresión obtenida de la triple entrevista, está muy lejos de ser pesimista.

Se sabe que el embajador Lequerica expresó claramente a M. Bonnet que las declaraciones en favor de un convenio militar entre España y las Potencias del Eje Berlín-Roma, y las que fueron atribuídas recientemente por un periódico italiano (Stampa, de Milán), al general Alfredo Kindelán, jefe de la aviación española (actualmente en visita oficial a Italia), no se corresponden en lo más mínimo con la realidad.

Por su parte el general Nogues expuso al jefe de la cancillería que han mejorado positivamente las relaciones entre los dos protectorados de Marruecos, el de Francia y el de España, y que también son mejores las condiciones generales en el último.

Llegó a Salamanca el ilustre político uruguayo Luis Alberto Herrera.

SALAMANCA, Junio 20 (HAVAS).—El ilustre político uruguayo Luis Alberto Herrera, acompañado del nuevo consejero español Leopoldo Panizo, quien fué designado para auxiliarle en su viaje por España, se declaró maravillado, al llegar hoy a esta ciudad, y después de haber visitado numerosos monumentos.

El Ayuntamiento salmantino le obsequió con un vino de honor, asistiendo las autoridades y las Jerarquías del movimiento. Mañana el señor Herrera se dirigirá a Burgos, siguiendo inmediatamente viaje a otras ciudades de España. Entre sus propósitos tiene el de cumplimentar al Caudillo.

Regresó a Sevilla el General Queipo del Llano.

SEVILLA, Junio 20 (HAVAS).— El general Gonzalo Queipo del Llano llegó hoy a Sevilla, procedente de Alemania. Se mostró muy satisfecho de su viaje, y especialmente de los sentimientos manifestados en el Reich, con respecto a España.

Baúles y Maletas
EL MEJOR SURTIDO:
Casa MORERA
MAXIMO GOMEZ, 676
TELEFONO A5-1302
Entre Carmen y Figuras

Reparan los cables de alta tensión del servicio madrileño

MADRID, junio 20. (World News).—Hoy terminó la reparación de los cables de alta tensión que suministraban flúido a Madrid. Durante la guerra civil, los izquierdistas tuvieron necesidad de emplear el metal de los cables, y en ciertas ocasiones especiales, los equipos de las centrales hidro-eléctricas del Alberche, quedaron muy averiados. Doscientos soldados de ingenieros, trabajando día y noche, hicieron los cambios pertinentes, sustituyendo unos cables por otros, y permitiendo el restablecimiento completo de los servicios de abastecimiento de fluido, con las pérdidas menores posibles.

Saló el Generalísimo Franco hacia El Ferrol

BILBAO, junio 20. (Havas).—El generalísimo Franco embarcó a las siete de la tarde en el crucero «Canarias», en dirección a El Ferrol, su ciudad natal. Desde el litoral y los muelles, el pueblo bilbaíno aclamó, con entusiasmo, al Caudillo. En El Ferrol éste presidirá la revista naval que se celebrará allí.

El domingo juegan en Barcelona por la Copa del Generalísimo.

BARCELONA, Junio 20 (HAVAS).—Se ha acordado, en definitiva, que la Copa del Generalísimo sea discutida, en match antes final, en el Estadio de Montjuich, el domingo próximo, entre los onces del Sevilla y Racing del Ferrol, para que el triunfador jueguc posteriormente con el que salga victorioso en el match Barcelona-Español. El Racing llegó hoy a esta ciudad, para iniciar el entrenamiento en el terreno de la lucha.

LA MODA ES AHORA MAS PRACTICA.
Camisas de sport convertibles
PREMIER y Packard
UD. PUEDE IR AL CAMPO O A LA PLAYA CON UNA DE ESTAS COMODAS Y ELEGANTES CAMISAS
Y REGRESAR LUEGO A LA CIUDAD CON SU FANCY CLUB CORRECTAMENTE VESTIDO.
SATURNO
DISTRIBUIDORES

"LA CASA PEREZ"
Camisería especial para regalos.
Neptuno, 407.

P.R.E.C.D. 2016

HARAN EL SABADO LA SELECCION DEL TEAM CUBANO DE LA SERIE MUNDIAL

PEDRO GALIANA

Desde el Bull Pen

—La rivalidad de Dodgers y Gigantes.
—Feller le pitcheará más a los Yankees.
—Estalella es ponderado en Washington.

NO BUSQUE ESTO EN LOS BOX-SCORES, pero, aquí sí: La rivalidad más grande del baseball la sostienen los Dodgers y Gigantes... O, los Gigantes y Dodgers—según usted sea partidario de uno u otro team... Comenzó en 1842, cuando se organizó un equipo de Flatbush capaz de aniquilar a «esos pesaos del otro lado del puente!»... Los primeros choques fueron terribles... Ningún club de Brooklyn podía bajar a Manhattan, so pena de correr el riesgo de dejar por allá hasta el pellejo... La policía fué invitada varias veces a brindar protección a los Flatbusher durante el juego y después... Y, claro está, las represalias tenían que surgir... Y surgieron!!!... Flatbush se transformó en seguida en el enemigo acérrimo de New York y costaba buen trabajo a los newyorkinos atravesar todo Brooklyn y llegar con vida a la playa de Coney Island, que está en uno de los extremos de la ciudad... Esta rivalidad se hizo más fuerte aún con el paso del tiempo... Y en 1934 llegó a su clímax cuando Bill Terry, dirigiendo a los Giants y encontrándose en el top de la Liga Nacional, tuvo la pobre ocurrencia de preguntar «si el Brooklyn seguía todavía en el circuito»... Los Dodgers se dedicaron exclusivamente a perseguir a Terry, y cuando, ya en los finales de la campaña, se les presentó la oportunidad de arruinar sus aspiraciones championables, hicieron el mejor esfuerzo de su vida y le ganaron una serie completa de cinco games, para bajar al conjunto del primer lugar... Los Cardenales de San Luis, viniendo de abajo, se colaron suavemente por entre los dos clubs y ganaron el trapo para batir después a los Tigres de Detroit en la serie mundial...

Terry no quedó muy bien parado en ese entonces... Donde quiera que fué no escuchó más que el grito de sus rivales que le recordaban las terribles consecuencias de su mal intencionada pregunta, y, necesitó dirigir con toda su habilidad, que es mucha, y producir dos campeonatos seguidos, los de 1936 y 1937, para que a los newyorkinos se les olvidase aquella batida que el Brooklyn les propinó...

Ahora ,que Brooklyn se ha levantado y que los Gigantes luchan por recuperar todo el terreno que perdieron en la Primavera, la vieja rivalidad se mantiene más firme, y ambos clubs reúnen concurrencias formidables cada vez que se enfrentan, como una prueba elocuente de que a los americanos también les agrada un punto de fajazón en el field.

NOTAS SUELTAS PARA USTED:

Si Carl Hubbell se pierde definitivamente como regular de los New York Giants, Bill Lohrman ocupará su posición en el staff... El manager Pie Traynor ha sido acusado de buscarle juegos fáciles al pitcher Tobin... Lo mismo se decía de Oscar Vitt con Bob Feller, pero, Oscar presentó a su estrella frente a los Yankees, y Feller, sin necesitar ayuda amiga, detuvo la marcha de los campeones, con anotación de 4 por 2...

Una de las razones que explican las últimas pérdidas de los Cardenales es que Davis y Warneke se han cansado ya de pitchear todos los días... Jim Turner, pitcher estrella de los Bees de Boston, se ha impuesto decisivamente en la Liga Nacional, pese a que se graduó como big leaguer pasado los 29 años... Ello es explicable... En otros tiempos fué lechero!... Ival Goodman es hoy día uno de los mejores players del Cincinnati, habiendo costado al club $20,000 en efectivo... Bien, quizás a ustedes les sorprenda saber que los propios rojos tuvieron oportunidad de hacerse de sus servicios, DE GRATIS, y renunciaron a obtenerlo...

Stuart Martin, la segunda base de los Cardenales, es el mejor tocador de planchas que tiene la Liga Nacional... Coincidencias: Desde que Vernon Kennedy y Buck Newsom fueron cambiados, cada uno ha experimentado un alza considerable de valores... Kennedy ha terminado muchos juegos con los Browns—algo que constituía una novedad en Detroit—, y Newsom se ha vuelto formal con los Tigres, tras meses de correrías con Fred Haney... Kiki Cuyler tiene que ser bueno como manager... Ha durado dos meses en el equipo de Chatanooga... Cuando el Alcalde Hague, de Jersey City, inicia una cosa, la termina... Desde el Invierno se impuso la obligación de meterle público en los stands a los Little Giants y hasta ahora ha cumplido como bueno, estableciendo distintos records.

Los Almendaristas le harán una estatua a Luque si al iniciarse el campeonato de 1939-40, la novena azul abre la season con Fermín Guerra en el catching, Lázaro Salazar en la inicial, Santaella en segunda, el Pollo Rodríguez en tercera y el viejo Wells en el short... Cando López debe volver al centerfield del Almendares, donde siempre perteneció, con Estalella en el right y un americano que le pegue duro a la píldora en el left... Los pitchers deben ser todos de sensación... Si esta novena sale al terreno por el Almendares y Luque cuida de la dirección, habrá alza de valores para los azules y sus leales volverán por el baseball!

Un cronista del «Washington Post» critica duramente al equipo de los Senadores y asegura que «sea cual fuere el sueldo que están recibiendo esos jugadores, el club está pagando demasiado por sus servicios, ya que carecen de espíritu y nunca juegan verdadero baseball»... El comentarista, empero, hace algunas excepciones... Y cita los nombres de George Case, Bobby ESTALELLA, Johnny Welaj, Jimmy Deshong y ALEJANDRO CARRASQUEL... El manager Fred Haney, del San Luis Browns, no quiso permitir que Mel Almada representase a su novena en las celebraciones de Cooperstown, N. Y., porque, según él, no podía prescindir de sus servicios y, poco después lo envió al Brooklyn por la vía de waivers...

Fué derrotado el team de la Marina por el Cuarto Regimiento

SPORTS — DIARIO DE LA MARINA — SPORTS

PAGINA CATORCE — LA HABANA, MIERCOLES, 21 DE JUNIO DE 1939 — AÑO CVII

BEBO CONTRA CHOCOLATE SE VERAN HOY EN GRAN PARTIDO

Noche de gala será la de hoy en el Palacio de los Deportes toda vez que juegan entre sí Bebo Villavicencio y Chocolate Jones que se mantienen invictos en el Campeonato de la DGND. con cuatro victorias y ninguna derrota y casi puede asegurarse que el ganador de hoy será el que a la postre resultará campeón.

Además, la Liga Social de Cuba entregará las medallas relativas a sus últimos campeonatos de Hand Ball Junior y Senior y con ese motivo los Asesores señores Collado, Mazorra y Montalvo han combinado un juego de exhibición de dobles entre los conocidos jugadores seniors señores Longo Castro y Aldama del Ferreteros vs. Félix Fernández y Alberto Juliach del Fortuna.

Nos comunican dichos Asesores que en su afán de brindarles a los fanáticos buenos platos fuertes, además de los juegos que se celebren todos los días, combinarán algunos juegos de exhibición de dobles entre conocidos atletas seniors, tal como se va a verificar hoy y así podrán ver en acción a atletas como Cheo Herreiz, Garciarena, Benítez y otros por el importe de la misma entrada.

Orden de los juegos para hoy:

1. Jesús Fernández del Ferretero vs. Valdés, Beneficencia.
2. Francisco Fernández, del Ferroviario vs. Fausto Doulart, del Ferroviario.
3. Longo Castro y Aldama vs. Juliach y F. Fernández (dobles de exhibición).
4. Andrés Suárez Candela, Ferroviario vs. Leopoldo Márquez (Pilar).
5. Eligio Villavicencio I. Vedado, vs. J. Jones, I. Vedado.

EL SEPTIMO SE APUNTO UN BUEN TRIUNFO DE: 6X3

El lanzador Suárez limitó a los marineros a 5 hits para dar un triunfo a su team

Una buena sorpresa recibieron ayer tarde los fanáticos que concurrieron al stadium de la Tropical para presenciar el doble encuentro anunciado por las Fuerzas Armadas de la República, cuando en el match inicial los muchachos del Regimiento 4 de Matanzas, teniendo en el box a su lanzador Suárez, derrotaron a los acuáticos de la Marina de Guerra Constitucional, por score de 3x2. Después, en el turno final, el equipo del séptimo venció a la Policía Marítima 6x3.

Los matanceros tuvieron en el receptor a Pérez y Suárez las dos figuras estelares del match, que contribuyeron, el primero con sus batazos y el segundo con su pitching, a la consolidación del triunfo de Matanzas. Suárez limitó a sus contrarios a cinco hits, concediendo cuatro bases por bolas y ponchando a igual número de contrarios. Mientras sus compañeros bateaban siete hits a Montero, que actuó por los marineros y ésto unidos a cinco errores, fué suficiente para provocar la caída de los lideres. El único extrabases del match fué conectado por el infielder Blanco, de los vencidos.

En el segundo match la Policía Marítima estuvo luchando hasta el sexto inning, mano a mano con los contrarios del Séptimo, pero éstos conectaron fuerte en el octavo y aseguraron el game en esa entrada con dos carreras. Quevedo inició el juego en el box de los vencidos, siendo sustituído en el octavo por Wenceslao González.—J.

Los scores.

MARINA G. C.

	V.	C.	H.	O.	A.	E.
López, lf	4	0	2	2	1	0
Olivares, ss	5	0	0	2	3	0
Abreu, 2b	2	1	0	1	2	0
Veitía, rf	4	0	1	0	0	0
Noval, rf	4	0	1	1	0	0
Cortés, c	4	0	0	10	1	2
Hernández, 1b	4	0	0	8	0	1
Blanco, 3b	3	1	1	0	3	2
Montero, p	1	0	0	0	1	0
Abreu (1)	1	0	0	0	0	0
Ortas, 3b	0	0	0	0	0	0
Julién, (2)	1	0	0	0	0	0
Totales	33	2	5	24	11	5

REGIMIENTO 4

	V.	C.	H.	O.	A.	E.
Soto, ss	4	0	1	3	4	0
Fajo, 2b	4	1	1	4	1	1
Reina, cf	4	0	0	2	0	0
Pérez, c	4	2	3	5	0	0
García, 1b	3	0	0	4	1	1
Bustamante, 3b	2	0	1	0	0	0
Alonso, lf	2	0	0	2	0	0
Rodríguez, rf	4	0	0	4	0	0
Suárez, p	3	0	1	0	0	0
Calderón, lf	0	0	0	3	0	0
Totales	30	3	7	27	6	2

1. bateó por Blanco en el 8o.
2. bateó por Montero en el 9o.

Anotación por entradas

Marina G. C. . . 000 011 000—2
Regimiento 4 . . 010 001 10x—3

Sumario:

Empujadores: Montero, Noval y Pérez. Two base hits: Blanco. Sacrifice: Montero: Bases robadas: Pérez 3, Bustamante 2. Abreu, Veitía y Noval. Strike outs: Montero 8, Suárez 4. Bases por bolas: Montero 4. Suárez 4. Dead ball. Montero a Calderón. Tiempo: 1.38. Umpires: Maestri y Ecay. Anotador: Julio Fránquiz.

REGIMIENTO 7

	V.	C.	H.	O.	A.	E.
Fernández, 3b	4	2	1	2	3	0
Ramos, 2b	4	0	2	3	7	1
Foyo, lf	2	2	2	1	0	0
Valdés, cf	3	1	1	2	0	0
Bolaños, rf	4	0	1	2	1	0
Macurán, c	4	0	1	4	0	0
Silveira, 1b	4	0	0	11	1	1
Morales, ss	4	1	2	1	1	0
Estrella, p	1	0	0	0	1	0
Fowler, p	2	0	0	1	0	0
Totales	32	6	10	27	14	2

P. MARITIMA

	V.	C.	H.	O.	A.	E.
Castillo, ss	3	0	0	2	4	0
Paituví, 2b	3	1	0	2	6	0
Sosa, rf	1	0	0	2	0	0
Batán, lf	4	0	2	1	0	0
Quevedo, c	3	0	0	1	1	0
Rodríguez, 3b	3	0	1	1	2	0
Salazar, cf	4	0	1	2	0	0
Sotolongo, 1b	4	1	1	15	0	0
Quevedo, p	2	0	0	0	0	0
Cruz, 1.	0	0	0	0	0	0
Nazario, rf	2	0	0	1	0	0
González, p	1	1	1	0	1	0
González 2	1	0	0	0	0	0
Totales	31	3	6	27	15	0

1. corrió por Sosa en el 5o.
2. bateó por Quevedo en el 9o.

Anotación por entradas

Regimiento 7. . .101 001 120—6
P. Marítima . . .001 001 010—3

Sumario:

Empujadores: Toyo 2, Rodríguez, Bolaños, Bata 2, Ramos y Macurán. Tubeyes: Rodríguez. Sacrificio: Solano, Toyo, Valdés, Fowler y Batán. Bases robadas: Fernández, Foyo y Valdés. Double plays: Rodríguez a Paituví a Sotolongo. Strike outs: Estrella 0, Fowler 1. Quevedo 1. González 0. Bases por bolasa: Estrella 6, Fowler 5. Quevedo 2. González 0. Wilds: Quevedo. Tiempo, 2.07. Umpires: Maestri y Ecay. Anotador: J. Fránquiz. Observaciones: Hits a Estrella: 3 en 3 y dos tercios ing y 1 vb, a Quevedo: 10 en 1 y 26vb. Ganó Fowler, perdió Quevedo.

INTERESANTES DUELOS SE REGISTRARAN EN LAS COMPETENCIAS DE NATACION QUE SE CELEBRARAN HOY POR LA NOCHE

El Vedado Tennis Club irá como favorito. H. Oduardo tratará de imponer un nuevo record. Castillito deleitará a la concurrencia con nuevos clavados

Aunque haciendo un cálculo justo del posible resultado final del dualmeet de natación y diving que esta noche celebrarán los equipos seniors de la Universidad de la Habana y Vedado Tennis Club, este último luce con mejores posibilidades para aventajar a los caribes en la puntuación final, no por ello dejaran de ser interesantes los eventos individuales, ya que la mayoría de los nadadores contendientes se encuentran en condiciones de imponer nuevas marcas en varios de los eventos del programa.

En los 200 metros libre estilo tendremos a Mariano Pratt y Rafael Tejada del Vedado Tennis como favoritos para quedar en los dos primeros lugares, aunque el «zoológico» Mesa y Leyte Vidal serán contrarios en todos los momentos. Pratt cronometro 2m, 26 segundos en el dualmeet celebrado contra el Yacht Club, aventajando a Tejada unos tres metros, y espera mejorar esta marca oficialmente, de manera que conste en los libros de la Federación.

El «flaco» Ramírez, en los 100 metros de pecho tratará de quedar antes que el novicio Tonarely, pues él no tiene pretensiones de ganarle a Pertierra, que probablemente implantara un nuevo record nacional para esta distancia.

Paco Escobar en los 75 metros libre estilo está cronometreando muy buenos tiempos por lo que no nos sorprendería que hiciera alrededor de 43 segundos. Bebo Foyo ha practicado mucho y con interés , y no nos sorprendería que quedara en segundo lugar, aunque estimamos que Fernández del Vedado puede ocupar esta posición.

Miguel A. Moenck, jr. tendrá esta noche un contrario fuerte en la persona de Chiquitín Escobar a quien esperamos obtenga los máximos honores esta temporada en el nado de espalda. Chiquitín todavía no está en su top form, pero debe de ganar fácilmente. El veterano Dovo no quiere que lo seleccionen para el segundo lugar, pues espera dar la sorpresa de la noche. «Fuirito» comenzó hace poco las prácticas y no sabemos en las condiciones que se encuentra para este evento.

Tejada por ahora no tiene contrarios en los 300 metros libre estilo por lo cual es muy probable que aquí tengamos una buena marca impuesta. Juanin Palacios y Clemente Mesa con Bertha Beale nivelarán los cinco puntos de Tejada.

Lo que sucede con Pertierra en el nado de pecho, se repite con Castillito en el diving. Castillito, campeón centro-americano de los IV Juegos, se mantiene siempre en condiciones de ofrecer a la concurrencia nuevos clavados, y para esta noche seguramente que nos sorprenderá con una nueva tirada. Dávalos del Vedado también se encuentra en muy buenas condiciones y debe de quedar en segundo lugar. Al momento de escribir estas líneas no sabemos si Lancella y Escobar se encontrarán en condiciones de competir, ya que el primero se encontraba enfermo hasta anoche, y el segundo tiene un tobillo en malas condiciones.

El revelo de 50, 100, 200 y 300 será reñido hasta los 200 metros, y es muy probable que el equipo de la Universidad se encuentre con ventaja antes de tirarse Pratt. Pero tenemos la seguridad que el equipo ganador impondrá en este evento una marca que durará algún tiempo.

H. Oduardo en pos de un record.

Como un atractivo más al dual meet de mañana, la señorita H. Odoard tratará de imponer una nueva marca en los 50 metros de espalda y según noticias que nos llegan del Casino Deportivo de la Habana ella ha roto su anterior record por varios segundos.

Los organizadores de esta competencia ruegan a los señores jueces nombrados estén listos para dar comienzo al primer evento a las 9 en punto.—M.J.D.

AMATEURS ACES Por DAN

—El meet de esta noche.
—Entregas de trofeos sociales.
—Una excelente selección.

DESDE NUESTRO POSTE OBSERVADOR.

Bueno el meet de esta noche en la piscina del Vedado T. Club.. Los ases del Vedado y de la Universidad se verán frente a frente y aunque muchos aseguran que los Marqueses barrerán con los eventos, sacándole más de 15 puntos de ventaja a los estudiantes, nosotros tenemos la seguridad de que se registrarán sorpresas interesantes.. Jorge Escobar nos ha prometido algunos finales que los Marqueses no esperan... Y si estos finales se brindan en los primeros eventos, pudiera ser que ello inspirase a la Universidad lo suficiente para hacer difícil la decisión del meet... Pero, lo importante es que esta noche se inicia una serie de dualmeets anuales entre la Universidad y el Vedado.. Hoy se baten en natación... Cuando termine la vuelta eliminatoria del campeonato de baseball amateur es casi segura que se enfrenten en baseball... Después vendrán las luchas anuales de remos, parejas hoy por que la Universidad tiene un gran coach. ...Y por último vendrá el handball, tennis, squash, football y basketball... Caribes y Marqueses quieren hacer historia... Y la harán!...

Estamos en época de entrega de medallas... La Unión Atlética de Amateurs posee un contingente grande que acaba de recibir de los Estados Unidos... Premios de natación, de atletismo, de basketball, que serán entregados en las oficinas del máximo organismo, mediante la previa identificación del atleta... Y la Liga Social habla de celebrar una fiesta grande, el sábado 24, en la estación de los «60 Minutos de Sports», para entregar los premios correspondientes a las justas de novicios de 1938. ...Carlos Alfonso y Gerardo Coyula envían una elegante comunicación, donde se cita a los siguientes atletas: Paul Lancella, A. Piedra, E. Lecour, J. Sánchez, R. Rodríguez, Leslie Pantín, Gonzalo Cárdenas, S. Valiñas, Ignacio Castañeda, B. Larrea, A. Oyarzun, A. Sordo, A. Ruiz, R. Dulzaides, Dávalos y J. Blanco, ganadores de aquellas justas... Así como a los delegados del Casino Español y Jaimanitas, cuyos clubs obtuvieron trofeos.

Retenga esta fecha en la memoria: Julio Primero... Ese día se efectuará la suspendida Verbena del Remero, del Vedado Tennis Club... Y por ahí viene la gran fiesta aniversario del club San Carlos... El Capitán Carlos Hernández está animadísimo con las regatas de novicios que se efectuarán en el litoral el día 2 de Julio, y quiere establecer una innovación que gustará... Durante toda la competencia, micrófonos especiales que seguirán la ruta, dirán a los fanáticos que estén en tierra, qué canoa va en el top y todo el desenvolvimiento de la justa... Es casi seguro que Willy Rivero y Coquito Pertierra se encarguen de este show...

Un viejo fanático de baseball amateur, que sigue de cerca las actividades de todos los clubs desde la época de Anlino y López, nos hablaba ayer de lo que debe ser la selección cubana que irá a la serie mundial, y al mencionar la forma en que debe quedar ese conjunto nos dijo:

«Yo no tengo nada que ver con el tribunal seleccionador, desde luego; pero, si mi opinión pesase, trataría de que se aprobase el siguiente team:

CATCHERS: Kiko Gutiérrez, del Sexto Regimiento; Andrés Fleitas, del Club Hershey y José Antonio Reguera, del Club Regla.

PITCHERS: Natilla Jiménez, del Club Hershey; Wenceslao González, de la Policía Marítima; Julio González, de la Liga Social; Conrado Marrero, del Club Cienfuegos; Niño Corbo, del Club Regla, y Tamayo Saco, del Círculo Militar y Naval.

INFIELDERS: Cuervo, del Club Regla; Mario Fajo, del Cuarto Regimiento; Luis Minsal, del Círculo Militar; y Clemente González, del Club Teléfonos, con Ernesto Estévez, del Cubaneleco como suplente.

OUTFIELDERS: Cocoliso Torres, del Cubaneleco; Segundo Rodríguez, del Fortuna; el Loco Ruiz, del Hershey; David Pérez, del Círculo Militar.

«Este team representa la flor y nata de nuestro amateurismo y sería difícil de conquistar en el clásico mundial del mes de Agosto».

Hasta aquí lo que nos dijeron... Ahora, opinen ustedes!

Sea cual sea el puesto que finalmente alcance el Club Yara en el campeonato de la Liga Nacional, creemos que habrá que rendirle justo homenaje a la bella labor que está realizando Felo Córdova al frente de la novena... Sin tener fama, sin ser favorito de los cronistas, y apoyado sólo en sus conocimientos y experiencias, Felo ha ido imponiéndose poco a poco y hoy en día todos tienen que reconocerle como uno de los buenos managers que tiene el amateurismo... El que conozca de baseball y observe bien el material de que dispone el Yara este año, se dará perfecta cuenta de lo mucho que ha hecho Felo con ese squash... El team está ganando consistentemente desde que se inició la temporada... Y, aunque al principio sólo producía risas de los que aseguraban que su caída estaba próxima, hoy todos son a temerles y a considerarle fuerte opositor.. Cienfuegos, Pilar, Vedado y otras víctimas pueden dar fe de ello...

Las competencias de natación de novicios que anuncia la Unión Atlética de Amateurs para el fin de la presente semana deben constituir un verdadero hit... Aunque todo el mundo consideraba a Miramar y al Vedado con el mejor chance, los cálculos hechos parecen indicar posibilidades para otros teams, y el final de todo ésto será que cuando llegue el momento de iniciarse los eventos, no habrá nada seguro para nadie»... Los atletas que debutan, los verdaderos novicios, tienen la inseguridad por caracteristica y muchas veces —por nerviosismo casi siempre— ofrecen en los meets demostraciones que están muy por debajo de sus ensayos, con el desplome consiguiente de los cálculos... ¿Qué sucederá a fin de semana en la piscina del VTC?

TERMINADO EL GRAN PROGRAMA DE BOXEO PROFESIONAL A BASE DE PEDRO MEDINA Y VINCENT DELL'ORTO EN EL BOUT ESTELAR

En el semi-final, por el título de los middle-weights, Kid Bradad contra Rubén Martí. Guajiro Salvaje y Zurdo Torres en otra de las peleas. Una exhibición entre boxers amateurs

En las últimas horas de la mañana de ayer, quedó terminado el programa de la velada de puños, profesional, que se ofrecerá el próximo sabado en el ring de la Arena Cerveza Cristal.

En el turno semi-final se ofrecerá la pelea de Kid Bradad y Rubén Martí, por el Campeonato Middle Weight de Cuba.

En otros encuentros veremos al Guajiro Salvaje contra el Zurdo Torres, con el que rehuyó un encuentro Baby Yucatán. Máximo Morales que ha estado haciendo de sparring a Pedro Medina, contra el Chino Rabazza. Y Aleo, el Zurdo, contra Juan Pérez.

Y como atracción que seguramente agradará mucho a los aficionados, se ofrecerá una repetición del match «Baby» Eisebeaun, el polaquito que nació en Cuba, contra Armandito Puentes Pi, dos muchachos de sesenta libras ,que hicieron la mejor demostración en el prrograma de boxeo amateur celebrado el pasado sábado.

Nicolás Eisebeaun y Armandito Puentes Pi, ofreceran una exhibición que mucho agradará. Y en ella nuestra afición podrá comprobar que Puentes Pi, de no malograrse, tiene madera para ser una de nuestras luminarias boxísticas futuras.

Ayer nos fuimos hasta Columbia para ver el training del doble Campeón cubano, Pedro Medina. Algunas informaciones que hemos leído en estos días, nos han puesto la carne de gallina, y como Santo Tomás, queríamos convencernos con nuestros propios ojos. No quisimos oír más cuentos. Y no tuvimos suerte, porque algo pasó en el ring del que es «manda más» el cabo Rebose, y no tenía sogas. Pero como Medina no quiso perder un día de trabajo, se marchó a la Víbora, y en el cuadrilátero de la Ruta 20 hizo su labor preparatoria.

De más está decir que de Columbia, nos remontamos hasta el otro extremo de la ciudad. Y a fuer de sinceros, declaramos que no nos pesó. Vimos al muchacho de Juan Valdes, como nosotros nos lo suponíamos, esto es, «entero». Vimos a Pedro Medina en sesiones de guantes con Máximo Morales, Lorenzo Bafora y Criso Pérez. Las comparaciones siempre parecen enojosas, pero se nos va a permitir que digamos que en cuanto a punch, cualquiera de este trío de boxeadores que hicieron de «sparring partners», pegan tan duro como lo pueda hacer Vincent Dell-Orto, y contra esos tres pugiles, vimos a Medina en tan magnífica forma, que realmente llegamos a la conclusión de que los que vaticinan el triunfo del italo-americano en el star-bout del programa del sábado, es porque ignoran en la forma en que se encuentra Medina.

Desde luego, que aceptamos que Vincent Dell-Orto tiene más escuela boxística que cualquiera de esos tres boxeadores del patio que hemos citado, y que ayudaron en su labor preparatoria a nuestro doble Campeón. Pero es que nosotros hacemos otra deducción más lógica. Y es la de que vemos en ese sentido, muy superior al cubano. Es decir, que en la hipótesis de que el nuestro, en maestría, es superior al invasor, y en cuanto a «punch», lo consideramos igualmente superior, nos parece que el handicap de las libras que va a dar al muchocho de Paddy Lento, es algo que nivelará el match y que lo hará sensacional si se quiere, pero nunca, y esto es una opinión nuestra, para suponer que Vincent Dell-Orto sea el triunfador.

Pedro Medina boxea un rato largo, pega más fuerte que cualquier feather, y en cuanto a su poder asimilativo, lo hemos podido admirar en sus encuentros contra Baby Chicni, que sin discusión alguna, pega más duro que Dell-Orto. Luego en qué se basan los que opinan que en ese encuentro el cubano no tiene chance de ganar por knock-out? También Vincent aguanta un horror. Pero no es lo mismo aguantar los punches que le propinan en cuatro o cinco rounds en una pelea a diez, que tener que soportar la seguidilla de Pedro Medina.

Por todas las anteriores consideraciones es por lo que creemos sinceramente que el encuentro estelar del próximo sábado en el ring de la Arena Cerveza Cristal, será emotivo, sensacional, pero a la postre, tenemos la seguridad plena de que Pedro Medina, será el ganador. Y lo más probable, es que sea por knock-out técnico, pues no hay que olvidar que el italiano tiene una herida que si Medina se la abre no pasará lo que con Baby Louis.

MALLUQUIZA Y URIA SERAN FUERTES ASPIRANTES A LA VICTORIA HOY EN H.-MADRID

Valenzuela y Azpeitía opondrán recia batalla a esos dos excelentes atletas. Salvador frente a «Benitín» Iturrino en el match final, de esta tarde, en el Habana Madird

Valenzuela, que está jugando mucho, se enfrentará con un rival fuerte esta tarde en el más destacado encuentro de la función atrayente que ofrece la Empresa del Habana-Madrid.

«Quique» será un fuerte enemigo de Malluquiza menor y la lucha que se entablará en los cuadros alegres será una de las notas más interesantes de este match sensacional. Pero no sólo se pelotearán extensamente en los primeros sectores de la cancha. Uria y Azpeitia se batirán también a recios pelotazos en los cuadros graves y esto será un incentivo más de la gran lucha de segunda hora esta tarde.

Otro gran partido será el tercero. Salvador y Rementería van a una lucha muy fuerte frente a Iturrino y Malluquiza mayor. Dos parejas de gran equilibrio de fuerzas, que rendirán una interesante labor. El delantero criollo tiene nuevo chance de lucir sus habilidades y bien respaldado por Rementería darán ambos batalla a «Benitín» Iturrino y al partidario de los Cubs.

Buen encuentro será el inicial. Con Girón y Escarza de blancos de frente a Severino y Solá. Y si los defensores de los cuadros alegres trabajaran bien, hay que convenir que los veteranos zagueros de este match pesarán decisivamente en el resultado del partido.

Un «menú» de muchas atracciones.

Programa de la función de esta tarde que comenzará a las 3 en punto

PRIMER PARTIDO, a 25 tantos: Girón y Escarza, blancos, contra Severino y Solá, azules. A sacar, ambos, del cuadro 14 y medio.

PRIMERA QUINIELA, a 6 tantos: Girón, Malluquiza menor, Escarza, Solá, Severino y Uria.

SEGUNDO PARTIDO, a 30 tantos: Malluquiza menor y Uria, blancos, contra Valenzuela y Azpeitia, azules. A sacar, ambos, del cuadro 14 y medio.

SEGUNDA QUINIELA, a 6 tantos: Valenzuela, Iturrino, Salvador, Malluquiza mayor, Rementería y Azpeitia.

TERCER PARTIDO, a 30 tantos: Salvador y Rementería, blancos, contra Iturrino y Malluquiza mayor, azules. A sacar, ambos, del cuadro 14 y medio.

RESULTADO DE LA FUNCION DE AYER TARDE

Primer Partido

	Tantos
Severino y Navarrete, blancos	25
Girón y Abando, azules	23

Ganador: BLANCOS.
Primera Quiniela:
Ganador: GIRON.

Segundo Partido

	Tantos
Pedrito y Aníbal, blancos	29
Onaindia y Trecet, azules	30

Ganador: AZULES.
Segunda Quiniela:
Ganador: TRECET.

Tercer Partido

	Tantos
Salvador y Cubota, blancos	26
Aguinaga y Malluquiza, azules	30

Ganador: AZULES.

SERA NOTABLE EL MEET DE NATACION DE FRANK DEBECHE

Los mejores nadadores aparecen inscriptos para tomar parte en el programa combinado

Sin apartarnos un centímetro de la realidad podemos manifestar que cuando en la noche del viernes de la próxima semana se efectúen las competencias de natación y diving para atletas de los dos sexos y de todas las categorías, se habrá producido una de las más notables justas de los últimos tiempos, debido a que ni una sola de las más notables figuras de la división acuática dejará de prestar su concurso para el mejor éxito de este meet en memoria del desaparecido atleta cubano Franz Debeche, que perdió la vida cuando la tragedia del Morro Castle hace varios años, aparte de que también todo el sector deportivo se propone asistir a estos eventos y hacer posible una entrada de verdadero record.

Con el meet especial senior entre Universidad y Vedado, que tendrá efecto en la noche de hoy y las competencias juveniles de la UAAC., señaladas para el próximo sábado, los fanáticos podrán admirar a muchos de los atletas de las categorías mínima y máxima que el viernes de la entrante semana desfilarán por la flamante piscina del Vedado para optar por los honores de la victoria en el Franz Debeche Memorial Meet, competencia que es auspiciada por un Patronato que preside el distinguido deportista doctor Tomás Felipe Camacho y en el que también figuran el ingeniero Miguel A. Moenck, el doctor Ricardo Machín, Pepín Arango y Carlos M. Alfonso.

Representaciones de todas las sociedades capitalinas cuyas atletas practican natación aparecerán en el Franz Debeche Memorial Meet del viernes 30 de este mes en la piscina del V. T. C. y cuyas eliminaciones tendrán lugar el miércoles 28 a las nueve de la noche, lo cual significa, en otras palabras, que serán dos competencias, pues las pruebas de clasificación resultarán también interesantísimas. Se reunirán nadadores y nadadoras del Miramar, Vedado, Habana Yacht Club, Casino Español, Círculo Militar, Jaimanitats, Casino Deportivo, Club Náutico de Marianao y Universidad de la Habana, en un entry valiosísimo que dará uno de los mejores de esta temporada, si exceptuamos las competencias nacionales de Varadero y el IV Carnaval Acuático de Relevos que se celebrará el próximo mes de septiembre y que este año será inmensamente superior a los anteriores, por diversos motivos que todavía no estamos autorizados a revelar.

ALMADA ES BIEN RECIBIDO POR LOS BROOKLYN DODGERS

El nuevo jardinero es uno de los mejores fildeadores de las Grandes Ligas, y triunfará

(De nuestra redacción en N. York)

NUEVA YORK, (exclusivo.) El jardín enfirmo de Brooklyn ha recibido una planta nueva que se ha destacado en la Liga Americana como soberbio jugador de defensas y como bateador consistente en la ofensiva. El nuevo jardinero es Melo Almada, el gigante mexicano que Brooklyn acaba de comprar a St. Louis por 25 mil pesos.

Melo nos escribió una carta el año pasado de su pueblo en Sonora, diciéndonos que un rasguño en un pie lo había tenido incapacitado para moverse en el jardín y que a ese accidente atribuía su promedio anormal de 1938. Sin embargo, al fin de la temporada, el promedio de Almada era de .311. Con de los Browns este año, Melo ha estado bateando alrededor de .300.

Brooklyn ha demostrado que tiene una novena muy buena. Su trabajo defensivo es soberbio. Su entusiasmo es fenomenal. Sólo ha sufrido las consecuencias del invernazo del jardín. La mayor parte de los juegos perdidos por Brooklyn han sido por márgenes de una o dos carreras. En todos los casos, un bateador consecuente hubiera podido mandar al nome plate a los corredores que estaban varados en las bases en el último inning.

En la última serie con Cinci en Brooklyn, los Dodgers llegaron al noveno inning con score de 1x0 en contra. En el noveno lograron empatar el juego y al tener que jugar el décimo, lo perdieron, a pesar de que en su mitad tenían tres hombres en base que hubieran entrado con la victoria, si un bateador los hubiera adelantado. Pero el Brooklyn ha estado luchando con la desventaja de jardineros que no están pegándole a la píldora como Dios manda.

Mel Almada puede ayudar mucho a Brooklyn. Como jardinero rápido y experto, es superior a Rosan, Stainback y Sigton. Como bateador, es preferible a los otros tres juntos. El mexicano es un muchacho de seis pies de alto; pesa 170 libras y es zurdo. Brooklyn necesita un par de jugadores zurdos para hacer frente a los pitchers heterogéneos de las otras novenas de la Nacional.

Aunque lleve muchos años en las grandes ligas, Almada sólo tiene 28 años de edad. Nació el 2 de julio de 1915 en un pueblecito del Estado de Sonora y el año pasado empujó 101 carreras entre Washington y St. Louis.

El precio de 25 mil pesos pagados por Almada representa una gran inversión para los Dodgers. Almada tiene todavía buenos años delante. Es un atleta moderado que tiene todas las posibilidades de mejorar.

SELECCIONARAN EL TEAM CUBANO EL PROXIMO SABADO

José Angel Sordo, León Rojas, Ricardo Menocal y Sergio Varona se reunirán con Mariné

Para el próximo sábado está señalada la reunión del Tribunal Seleccionador del equipo que representará a Cuba en la Serie Mundial de Base Ball Amateur. Bajo la presidencia del Comandante Marine, se reunirán los señores José A. Sordo, Sergio Varona, Ricardo G. Menocal y León Rojas, encontrándose ausente únicamente el compañero Pedro Galiana, que se encontrará en Estados Unidos por razones de su profesión. Galiana, sin embargo, dejará la relación de los players que en su concepto deban integrar el team.

Los fanáticos conocen perfectamente ya quiénes son los players elegibles, puesto que sus nombres fueron publicados ayer por nosotros. Se puede observar que los mismos representan la flor y nata de nuestro base ball amateur y por consiguiente, es

ESTALELLA BATEO AYER DOS TUBEYES Y UN SINGLE FRENTE A LOS INDIOS

SPORTS — DIARIO DE LA MARINA — SPORTS

AÑO CVII — LA HABANA, MIERCOLES, 21 DE JUNIO DE 1939 — PAGINA QUINCE

TOPICOS FUTBOLISTICOS

La fiesta balompédica de esta noche en La Beneficencia. Selección Cubana contra Selección Extranjera en el estelar. El día 28 se casará un ex-equipier de la Juventud Asturiana.

Por «PETER»

Esta noche, si es que nuevamente el hijo de Saturno y Rhea, no vuelve a ser una de las suyas, se efectuará la gran fiesta deportiva en la cancha de La Beneficencia. Fiesta balompédica que tendrá como plato fuerte, el duelo entre los equipos seleccionados por Antonio Castañeda y José Tapia. Los dos Entrenadores que más han hecho en estos últimos tiempos, y por lo mismo, están en el candelero de la popularidad, y por eso el que ha sido escogidos para actuar de dirigentes técnicos en el match.

Cada uno de estos muchachos (vaya piropo), tiene catorce atletas para formar su cuadro de once. He aquí los jugadores que hay seleccionados para integrar los dos teams:

SELECCION CUBANA	SELECCION EXTRANJERA
Arozamena.	Arozamena.
Manolo López.	Manuel Chorens
Rodríguez Socorro.	Valdivia.
Capriñá.	Morales.
Roquito.	Bolero.
Rodillo.	Berges.
Guerra.	Matamoros.
Mauro.	Turco.
Pedrito Ferrer.	Tomás.
Héctor Socorro.	Dávila.
Tomás Olivera.	Piedra.
Tuñas (El Cañonero)	Pizote.
Sosa.	Wilheim.
Pito.	Lozano.
Flores.	
Director: Castañeda.	Director: Tapia.

Este encuentro de las Selecciones será el plato fuerte del gran programa balompédico de esta noche.

Los potentes reflectores que se han aumentado, hará que el fanático balompié pueda presenciar los tres grandes encuentros de esta noche. Por verter una sola jugada y dándose cuenta exacta del calibre de los comparsas.

Las graderías que han sido aumentadas considerablemente, para que la afición pueda estar cómodamente sentada, son otro de los motivos fundamentales, para que ésta concurra sin contratiempo de ninguna clase.

Era necesario hacer estas modificaciones, porque la expectación tan grande que existe por ver medir a los Campeones de los Circuitos Interclubs e Intercolegial es tan grande, que nos parece serán insuficientes las colladas gradas.

Se hace abrir la noche, a las 8:30, nada menos que al Instituto de Matanzas con el Unión 50. Estos dos equipos que conquistaron gallardamente el segundo lugar en el torneo celebrado últimamente, quieren demostrar que se encuentran capacitados para ostentar el título de sub-Campeones Nacionales y por consiguiente sabrán dar la batalla hasta el final para conseguir el primer triunfo de la Serie.

A las 9:45 de la noche, le seguirán los Campeones de ambas Ligas o sea el Instituto de la Víbora y la Academia Soto. Hemos podido presenciar entre los dirigentes de ambos equipos, serias disputas sobre las posibilidades de triunfar en la Serie y este primer encuentro ha de ser a sangre y fuego, porque ambos teams, se han preparado con gran cuidado para iniciar con la primera victoria.

Y por último, a las 10:45, las dos grandes Selecciones, la Cubana y la Extranjera.

La Dirección General Nacional de Deportes, que ha combinado ese gran programa, con la Federación de Futbol de la Habana y las Ligas Intercolegial e Inter-Institutos, no ha querido en forma alguna que la afición deje de presenciar esos grandes encuentros de esta noche, y ha puesto los precios al alcance de todas las fortunas, o sean 50 cts. las sillas de sol y 30 cts. las gradas.

Como final, dos notas de sabor social, que por esto no vamos a perder amistad con el compañero Luis de Posada:

El día 28, en la Parroquia del Vedado, se casará Avelino Suárez con Ana Fernández, distinguida damita de nuestra sociedad.

Avelino, por si lo ha olvidado la afición, es uno de los jugadores amadores más destacados que ha pasado por el team de la Juventud Asturiana, y nuestra memoria no falla, cuando Avelino hacía sus chuts fulminantes en «Almendares Park», ya había una «niña» en las gradas que le aplaudía con gran entusiasmo. Y esa niña, es la que va a ser ahora su compañera de la vida, y quien le ayudará a ganar todos los partidos, por muy reñidos que sean. Es un idilio de muchos años, que ahora va a tener su consagración ante el altar de Dios.

La otra fiesta es la que está preparando Juventud Asturiana, para el día 28 de julio, en el Deportivo Asturias. Fiesta bailable.

ENTRE CAZADORES

Hablando con Enríquez. La protección a los tiradores. Un gran team de civiles.

Francisco Enríquez, es uno de los más entusiastas tiradores de revólver. Puede que los haya igual, pero no más amor al deporte que él, no hay ninguno, lo garantizamos. Siempre está buscando la manera de que los que practican el deporte, tengan las facilidades que se merecen, aunque no sea más que por el nombre que siempre han dado a Cuba de cuna a la hora de competir contra tiradores extranjeros.

Francisco Enríquez ha estado recientemente tratando de varios asuntos con los Asesores de Tiro. Con el Capitán Estévez, habló Francisco Enríquez de varios asuntos, todos de gran interés, como antes dijimos para los que practican el deporte del arma corta. Y aunque no tenemos la impresión que habrá decisión en el capitán Estévez, el «rostro» del Calkins cubano, que es así como le llamamos a Enríquez, gastamos que todo cuanto ha trabajado muy justo que se haga por el tiro. Y para que se vea que no hablamos a humo de paja, vamos a enumerar los puntos que dicho entusiasta tirador, expuso al Asesor Técnico de la Dirección General Nacional de Deportes.

1—Establecimiento de la licencia deportiva para tener, guardar y transportar armas y municiones, a los tiradores, de ser posible gratis o mediando una módica suma para todas las armas, no en la forma que se hace ahora en que aun pagando el derecho importe, se está fuera de la ley, pues las licencias son para tener UN ARMA y los tiradores tienen siempre más de una y mayor cantidad de parque que el autorizado.

2—Reducción de los derechos de aduana para las pistolas, revólvers y parque, pues estos son prohibitivos y fomentan el contrabando consiguientemente, producen perjuicio al deporte y al erario público. De esta manera habrá más consumo y por lo tanto recaudará más.

3—Establecer e libro de Records de tiro, reconociendo los mejores de tiradas del Club y Campeonatos Nacionales, y asentando los que se establezcan y publicando todos los años en el mes de Enero del año anterior.

4—Establecimiento del Ranking de Tiradores, por calibres en los cursos National Match, Bianchi y las tiradas de fuego rápido y los Camp Perry, que se hace en Estados Unidos.

5—Medallas para los 10 primeros tiradores que deben entregarse todos los meses de enero. La medalla debe ser sencilla, de plata para primero, segundo y tercer lugares, y de bronce hasta el décimo, abonando su importe el tirador, hasta que la Dirección de Deportes pueda hacerse cargo de este gasto.

Que nuestras autoridades y dirigentes no se olviden del deber que tienen adquiridos los tiradores, de que se les paguen los gastos de viaje a la Florida, para las competencias, ya que fueron estos los que trazaron el camino al que han pasado los «escopeteros». El team de «Civiles de la Habana», integrado por los ases de la Habana, Rodríguez Feo, Castro Germán, González Roig, Quevedo, Pedro, que se quedarse en tierra, ya que el dinero que les da batalla a los tiradores del Sudeste de los Estados Unidos los fenomenales policías de Miami, y esto es tirar mucho. La enorme publicidad que se le ha dado a la Habana en tiro, se le debe a los pistoleros. Ahí están los repetidos artículos y comentarios en sucesivos números del American Rifleman, Sports Afield, Outdoors y periódicos de la Florida. Es justo, pues, que se les tengan en cuenta.

PETER.

SIGUE GANANDO EL EQUIPO DEL CINCINNATI REDS

Bucky Walters pitcheó brillante desafío frente al Brooklyn y logró su décima victoria

CINCINNATI, junio 20. (AP.)—Los Reds del Cincinnati, con su victoria de 4 por 2 hoy contra el Brooklin, aumentaron su margen en primer lugar sobre los Cardenales del San Luis a seis juegos y medio.

Bucky Walters fué el héroe por los vencedores lanzando para su décima victoria de la temporada, de una manera tan perfecta que tuvo a los Dodgers indefensos después de pasado el primer inning. Las dos carreras de los vencidos tuvieron lugar en el acto inicial cuando, cuando Dolph Camilli disparó su duodécimo jonrón del año, con Mel Almada en base.

BROOKLYN

	V.	C.	H.	O.	A.	E.
Rosen, rf	3	0	0	0	0	0
Hudson, 2b	3	0	1	5	5	0
Almada, cf	4	1	1	3	1	0
Camilli, 1b	4	1	1	9	3	0
Phelps, c	4	0	1	2	0	0
Lary (1)	0	0	0	0	0	0
Koy, lf	4	0	1	0	0	0
Durocher, ss	3	0	0	2	5	0
Lavagetto (2)	1	0	1	0	0	0
Schott (3)	0	0	0	0	0	0
Coscarart, 3b	3	0	1	2	1	0
Moore (4)	1	0	0	0	0	0
Fitzsimmons, p	2	0	1	1	0	0
Totales	32	2	8	24	15	0

(1)—Corrió por Phelps en el 9o.
(2)—Bateó por Durocher en el 9o.
(3)—Corrió por Lavagetto en el 9o.
(4)—Bateó por Coscarart en el 9o.

CINCINNATI

	V.	C.	H.	O.	A.	E.
Werber, 3b	3	1	0	0	1	0
Frey, 2b	3	1	1	4	4	1
Goodman, rf	3	1	2	2	0	0
McCormick, 1b	4	0	1	11	1	0
Hershberger, c	4	1	2	2	1	0
Craft, cf	4	0	2	3	1	0
Bordagaray, lf	3	0	1	2	0	0
Myers, ss	3	0	0	2	4	0
Walters, p	3	0	1	1	3	0
Totales	30	4	10	27	15	1

Anotación por entradas:

Brooklyn	200 000 000—2
Cincinnati	010 002 01x—4

Empujadores: Camilli, 2; Goodman, McCormick, Hershberger, Bordagaray. Two base hits: Koy, Frey, Goodman, Cragt. Home run: Camilli. Base robada: Werber. Sacrifices: Hudson, Fitzsimmons, Frey, Goodman. Double plays: Almada a Camilli; Durocher a Hudson a Camilli, 2; Camilli a Durocher a Camilli; Myers a Frey a McCormick. Quedados en bases: Brooklyn, 6; Cincinnati 5. Bases por bolas: Fitzsimmons, 1; Walters, 1. Struck outs: Fitzsimmons, 1; Walters, 2. Balk: Walters. Umpires: Klem, Campbell y Ballanfant. Tiempo: 1:38.

LOS SEIS DE LA FAMA

PLAYER..	Club	J.	V.	C.	H.	Ave.
Arnovich,	Phill.	51	197	36	78	.396
McQuinn,	Browns	54	220	43	78	.355
Foxx,	Red Sox.	46	170	44	59	.347
Bonura,	Giants	53	196	41	68	.347
McCormick,	Reds.	55	219	41	75	.342
Hoag,	Browns.	50	210	38	71	.338
Higgins,	Tigers.	36	130	15	44	.338

LA ENTRADA DE LOS DESTACADOS MENZEL Y METAZA, EL CHANCE

Los germanos deben brindar la mayor oposición al equipo de Australia, que es el favorito

El torneo por la Copa Davis reviste este año interés que pudiéramos calificar de inusitado. En este momento los tenistas de tres naciones—Alemania, Australia y los Estados Unidos—se preparan con todo esmero para anexarse el célebre trofeo simbólico de supremacía mundial en el deporte de Tilden y de Budge, de La Coste y Cochet, de Manolo Alonso y del Barón Von Cramm. Cuando en septiembre se enfrenten los norteamericanos con el ganador de la contienda entre alemanes y australianos, los primeros estarán defendiendo por segunda vez la copa que reconquistaron en 1937. ¿Pero podrán retenerla este año en las actuales circunstancias, huérfanos de la decisiva intervención de Donald Budge? Lo menos que uno puede hacer es dudarlo mucho...

Ni Alemania ni Australia han derrotado todavía a todos sus competidores, pero es lógico suponer que triunfarán fácilmente en los finales de Europa y América, respectivamente. Los alemanes, que han batido toda la oposición en el viejo mundo hasta llegar a la final—que se jugará en Zagreb, Yugoeslavia, el mes de julio próximo—no deben sufrir dificultad para deshacerse de sus rivales yugoeslavos. En cuanto a los australianos que viajan hacia los Estados Unidos, puede decirse que antes de empezar ya no tiene adversarios en la zona americana.

La superioridad alemana en Europa

El team de Alemania, reforzado por el austriaco Metaxa y por el checo Menzel—los territorios incorporados al III Reich en los últimos tiempos—se ve formidable, a pesar de la ausencia de Von Cramm, que lo hubiera investido de una categoría invencible. Von Cramm, que fué condenado a prisión con motivo de una acusación por todos conocida, parece definitivamente fuera del tennis alemán, lo que no deja de ser una lástima dada la clase de tennis que el aristócrata germano había venido jugando últimamente. Se ha hablado de la posibilidad de que Von Cramm figure en el team de otra nación europea, pero probablemente en América no volveremos a verlo jugar, por lo menos en competencias oficiales.

La superioridad de los alemanes sobre todos los demás países europeos, ha sido puesta bien de relieve a través del largo torneo que con miras a la Copa Davis se ha venido celebrando. Tanto Francia como Inglaterra—las dos naciones que disfrutaron de la supremacía tenística a partir de 1927 hasta 1937—han sido decisivamente desbordadas. Francia no ha podido descubrir, a pesar de todos los esfuerzos hechos, a los dignos sucesores de los La Coste, Borotra y Cochet, mientras que la entrada de Perry en el profesionalismo y la ausencia de Austin, han dejado al team inglés en evidentes condiciones de debilidad. Pese al hecho de que los ingleses lograron derrotar a los franceses en las recientes justas, los alemanes pulverizaron a los británicos ganándoles todos los juegos, los cuatro partidos sencillos y el de dobles. Con ello probaron los germanos que han llegado a un estado de preparación avanzado, algo que acaso pudiera perjudicarlos en sus decisivas partidas de agosto y septiembre, cuando se enfrenten con los australianos y, de vencer a éstos, con los norteamericanos.

La precaria categoría de los yanquis

En Europa, evidentemente, no hay ningún país, salvo Alemania que ame nace la hegemonía de Norteamérica. España, ganadora en 1925 en la zona europea, no ha vuelto a dar Manolos Alonso productores de tal milagro. Los yugoeslavos tuvieron este año dificultad con los jugadores italianos, venciéndolos solamente en el quinto partido en el que Puncec se deshizo de Canapeli, por anotación de 13-11, 6-1, 6-8, 6-3, pero Bélgica, con quien jugaron la semifinal, les resultó todavía más difícil. Si algo prueba todo ello es que los yugoeslavos—Puncec, Kululjevic, y Nitic—no han vivido a las expectaciones. En Norteamerica, por lo menos, se le dió mucha importancia hace un par de años al hecho de que Budge fuera derrotado en Belgrado.

Pero si el peligro alemán es evidente, el australiano no se queda a la zaga. Los jugadores de los Antípodas vienen este año a los Estados Unidos provistos de la moral que les da el hecho de que el hombre que los venció en realidad el año pasado—Donald Budge—estará ausente éste de los juegos. Y sin Budge, ¿donde están los jugadores que puedan derrotar la formidable combinación Bromwich-Quist?

De entre todos los jugadores norteamericanos, Mako y Riggs, por su actuación del año pasado, son los que aparecen con mayores posibilidades de «hacer el team» que este año defienda la Copa Davis. ¿Se puede decir que tienen categoría suficiente para derrotar a la combinación australiana o al conjunto germano? Donald Budge, una de las personas más capacitadas para juzgar a unos y otros, dice que el hecho de que los juegos se realicen en Norteamérica es un factor que se debe contar en favor de sus compatriotas. Tal vez estaba pensando, al hacer semejante afirmación, en lo ocurrido en Varsovia con ocasión de la serie polaco-alemana.

La gresca de Varsovia

Fueron precisamente los polacos los que «más duros de pelar» resultaron a los alemanes a través de las eliminaciones europeas que los han llevado a la final. Pudo ser, acaso el resultado de la actuación del público.

La anotación se encontraba uno a uno, cuando los alemanes quisieron que Menzel sustituyera a Heinrich en la partida de dobles. Pero los polacos exteriorizaron a gritos su protesta, diciendo entre mucha algarabía:

tas alemanes, no contra los checos o los austriacos...»

«Queremos jugar contra los tennis-

IRA EL CASINO DEPORTIVO A LAS COMPETENCIAS FEMENINAS

Una noticia importantísima nos suministró en la mañana de ayer Perico Miranda, coach de natación del Casino Deportivo de la Habana. Nos dijo Perico que en el último momento había decidido inscribir al Casino en las grandes competencias novicias que para los días cuatro y seis había anunciado la Asociación Atlética Femenina de Cuba en la piscina del Vedado Tennis Club.

El Casino Deportivo en realidad no cuenta con muchas nadadoras novicias, pero sí con un magnífico equipo de relevo, en el cual Perico tiene fundadas todas sus esperanzas y espera poder guiarlo a que alcance el primer puesto en las competencias novicias.

Más tips de las novicias...

Ayer se recibió en las oficinas de la Asociación Atlética Femenina de Cuba una comunicación del Círculo Militar y Naval en la que solicitaba su inscripción en el máximo organismo deportivo femenino.

El Círculo llevará un team genuinamente novicio pero al mismo tiempo muy valioso. Hablando con el profesor Bernal nos decía que el grupo de sus discípulas que inscribiría en estos eventos comprenderían a Marta Miguel, Alicia Mata, Alicia León y Blanco, Bertha Madan, Ofelia Barrena y las hermanas Mesa en el nado libre; Mary Stamler, Sarita Romero Barraqué y Adrianita Miguel en brest; Alicia Mata, Eva Encinosa, Bertha Madan y Alicia León Blanco en back stroke; y Adrianita Miguel; Bertha Madan, Mary Stamler y las hermanitas Mesa en el diving. Para el relevo medley swin el profesor inscribirá a Mary Stamler, Sarita Romero y Alicia León Blanco.

Muchas de estas chiquillas recuérdenlo bien amables lectores, puede que lleguen a revelarse como verdaderas estrellas en sus respectivos eventos.

SE SOLTARON LOS YANKEES OTRA VEZ Y GANARON, 13 x 3

Las víctimas fueron los White Sox del Chicago que no han podido ganar mucho este año

NEW YORK, junio 20. (AP.)—Los Yankees del New York se soltaron otra vez y las víctimas de ello fueron los White Sox del Chicago, a quienes derrotaron por score de 13 a 3, bateando 19 hits.

En el juego de hoy los Bombardeadores del Bronx cayeron sobre tres lanzadores contrarios, Johnny Knott, Vic Frazier y Ed Smith, y su ataque más fuerte fué en el séptimo, cuando conectaron ocho hits después que había dos outs, para anotar siete carreras.

CHICAGO WHITE SOX

	V.	C.	H.	O.	A.	E.
Hayes, 2b	5	1	3	1	3	1
Kunel, 1b	4	1	1	7	1	0
Kreevich, cf	4	0	1	2	0	0
Radcliff, rf	4	0	0	1	0	1
Walker, lf	4	1	1	5	0	0
Appling, ss	3	0	2	2	0	0
McNair, 3b	4	0	1	0	2	0
Tresh, c	4	0	0	6	0	0
Knott, p	1	0	0	0	1	0
Steinbacher (1)	0	0	0	0	0	0
Frasier, p	1	0	1	0	0	0
Smith, p	0	0	0	0	0	0
Marcum (2)	1	0	0	0	0	0
Totales:	35	3	10	24	7	2

(1)—Bateó por Knott en el 4o.
(2)—Bateó por Smith en el 9o.

NEW YORK YANKEES

	V.	C.	H.	O.	A.	E.
Crosetti, ss	6	1	3	2	10	0
Rolfe, 3b	6	2	4	1	1	0
Henrich, rf	6	1	1	1	0	0
DiMaggio, cf	4	2	3	0	0	0
Dickey, c	5	2	2	5	0	0
Jorgens, c	0	0	0	2	0	0
Selkirk, lf	3	1	1	1	0	0
Gordon, 2b	5	1	3	3	2	0
Dahlgren, 1b	3	2	1	12	1	0
Pearson, p	5	1	1	0	0	0
Totales:	43	13	19	27	14	0

Anotación por entradas:

Chicago	300 000 000— 3
New York	302 010 70x—13

Sumario:

Empujadores: Radcliff, Walker, McNair, DiMaggio, 2; Gordon, 3; R. Rolfe, 4; Crosetti, Henrich, Selkirk. Two base hits: Rolfe, 2; Gordon, 2; DiMaggio. Three base hits: Dahlgren, Gordon, Rolfe. Sacrifice: Kreevich. Double play: Dahlgren a Crosetti a Dahlgren. Quedados en bases: New York, 11; Chicago, 9. Bases por bolas: Pearson, 3; Knott, 5. Struck outs: Pearson, 6; Knott, 1; Frasier, 3; Ed. Smith, 1. Hits: a Knott, 7 en 3 innings; a Frasier, 11 en 3 y dos tercios; a Smith, 1 en 1 y un tercio. Pitcher derrotado: Knott. Umpires: Kolls, Hubbard y Rommell. Tiempo: 2:24. Concurrencia: 5,892 fans.

CLAUDE PASSEAU DIO AL CHICAGO UNA VICTORIA SOBRE LOS BEES: 3X1

CHICAGO, junio 20. (AP.)—Los Cubs del Chicago, con el pitching de cinco hits de Claude Passeau, derrotaron a los Bees del Boston 3 a 1.

Los Cubs se apuntaron su tercer triunfo en sucesión, haciendo sólo seis hits a tres pitchers contrarios.

Véase la anotación por entradas:

		C.	H.	E.
Boston	000 000 010—	1	5	0
Chicago	000 300 00x—	3	6	1

Baterías: Shoffner, Lanning, Frankhouse y López, Masi; Passeau y Hartnett.

Sorteos Benéficos

FIJO 316

CORRIDOS 544 327

Ello dió como resultado que hubiera que posponer el partido del sábado al domingo. Y en el día festivo, sin que los gritos de los estudiantes y otros ciudadanos vehementes pesaran en el resultado, los alemanes derrotaron a los polacos.

¿Irá la copa hacia el Atlántico, o hacia el Pacífico?

Parece evidente que los Estados Unidos no podrán repetir en la tercera década del siglo, su hazaña de la segunda, cuando William T. Tilden y William M. Johnston—el grande y el pequeño Bill—mantuvieron la hegemonía norteamericana en materia de tennis durante siete años. El hecho, acaso, se hubiera repetido si Donald Budge no hubiera llegado a la conclusión, tras mucho meditar, de que le era más provechoso jugar para obtener él una parte de las entradas, que hacerlo para que los ingresos fueran a engrosar las cajas más o menos repletas de las federaciones.

Diez años le tomó a los Estados Unidos—el país donde el tennis se practica en mayor escala—desarrollar un jugador que cupiera más o menos dignamente, en las zapatillas del gran Tilden, solo para que se tornara profesional al recobrar para Norteamérica la Copa Davis. El hecho es descorazonante pero inevitable. Por algo es en este país donde más se sabe apreciar el valor que tiene el dinero.

Por lo demás, y como decíamos al principio, los partidos de la Copa Davis serán este año más interesantes que el pasado. Siempre tiene interés el saber que peligra la corona del campeón, y la seguridad del «team» que en 1939 tratará de evitar que el célebre trofeo tome la ruta del Atlántico o del Pacífico, dista mucho de ser de las que convencen...

PISTON Y UGARTECHEA SEPULTARON AL TRIO, DEJANDOLO EN 19 TANTOS

Pasado mañana el magno festival a beneficio de la Casa Cuna, iniciándose el campeonato. Gabriel, Lorenzo y Goitia perdieron de calle contra Pistón y el Prepotente. Hoy: Segundo y Uriona, contra Ituarte y Ecenarro

Por ELADIO SECADES

Pistón y Ugartechea jugaron el último partido antes de lanzarse al campeonato, en el que aparentemente tienen muy pocas posibilidades de verse nuevamente bajo la hermandad del mismo color.... El trío que llevó anoche al asfalto la intendencia, sólo pudo dar pelea fuerte en la segunda decena, a través de cuyo tramo blancos y azules se batieron en tantos q. por emocionantes y prolongados, proporcionaron a los espectadores un trozo de pelota de sabor intenso. La mayoría, que tuvo un comienzo malo, después cedió por completo y la entrada triunfal de Pistón y Ugartechea en la decena última, sólo tuvo interés egoísta para los apostadores que habían confiado el dinero a la victoria de la pareja, favorita en alto grado de los catedráticos y de los amigos de los augurios.

Pistón, temprano colocó dos rebotazos limpios, fuertes, bien metidos, en el espacio escaso de cancha donde no podía ser alcanzada la pelota por ninguno de los integrantes de la oposición. Uno de esos rebotes lo devolvió el Artífice de revés junto al cuadro once, bastante cerca de la lateral. Gabriel se abrió a cuidar el ancho. Lorenzo se adelantó calculando que Pistón iba a enviar el proyectil al medio del asfalto y Goitia se puso en disponibilidad en la lejanía... Pero Pistón, en una filigrana de precisión, le dió fuerza y dirección al impacto, que se llevó en claro al eje del trío y cuyo bote resultó demasiado elevado para Monín, cuando intentó abandonar el cajón para salir a la captura del cuero. Otro rebotazo, que parecía hermano gemelo del anterior, dió otro tanto a la pareja en los albores de la contienda, cuando los más no se entendían y los menos habían iniciado un avance a todo júbilo y a todo acierto.

El duetto, bajo la presión de la derecha de Ugartechea y bien echado adelante por el juego de Pistón, que de revés están pegando fuerte y que anda como una saeta en once cuadros, se despega del trío y fíjase entonces en el marcador un cómodo desnivel de cinco tantos: 14 por 9. Gabriel en este partido tampoco acierta dar a la causa del trío lo que debe un delantero de su manejo y de su habilidad. Lorenzo en el medio sostiene y persevera y Goitia, desde el rincón, tras hacerse un poco fuerte en la lucha, de algunos tantos, luego quiere elevar y le pega al colchón en la misma marca de fábrica.

La apariencia del partido es una invitación a que la cátedra suelte toda la pita y acepte cuantos logros descabellados osen pedir los bajistas. Enseguida se llega al veinte a tres.

El trío acierta un rato de acoplamiento, se ajusta, cada hombre, hace un trabajo notable en su posición y entonces Pistón y Ugartechea tienen que redoblar sus esfuerzos, tienen que derrochar las energías y, a despecho de eso, no pueden evitar que la pareja venga a solo dos tantos del empate 16x14, luego 18x16... Aquí se desarrolla un movido duelo de remates, en el que intervinen todos los jugadores, menoso Goitia, desde luego, está con su mimbrera en el center field esperando que la bola salga de la zona donde se ejecuta el bombardeo.

Pistón encesta un remate de Gabriel, más difícil por arrimado que por fuerte. El Artífice asegura la pelota, eleva la herramienta a la altura de la cabeza y fulmina el ángulo con un contrarremate de dos paredes, alcanzado por Gabriel que vuelve a rematar. Esta vez más largo y con más velocidad. Ugartechea que estaba adelantado, recibe de revés y mete un zambombazo sobre la cuerda, que Lorenzo detiene, de botepronto, frente al cuadro siete. Metido en prolongación este tanto, Lorenzo lo pierde al tirarle el golpe a una cruzada del prepotente, que refugió el envío en la lateral y que al intentar el zaguero contrario extraerlo, le saltó en la cesta.

Desvanecido ese pánico, la pareja propicia una tantorrea tan rápida, que cinco minutos después del singular torneo a que acabo de hacer mención, ya los corredores habían enmudecido, porque la superioridad numérica de Pistón y de Ugartechea era de las que no dejan margen para dudas.

El trío quedó en 19 tantos.

Pistón se ha afianzado y está jugando cuanto de él cabía esperar. Perdió anoche algunas pelotas, pero hay que tener en consideración la cancha que cubre, lo que tiene que correr, la cantidad de pelotas difíciles que devuelve. Ugartechea estuvo tan bien y con la derecha atacó tanto, que hay que contar con él para el próximo campeonato, porque tan pronto Joshe Luis tiene un partido en que logre imponerse, como en el estelar de anoche, no deja una sóla duda en el sentido de que es por un buen pedazo el mejor zaguero del cuadro.

El anunciado campeonato se inicia en el gran festival a beneficio de la Casa Cuna. El Dr. Portela ofrece dos copas, una para el delantero y otra para el zaguero ganadores, de acuerdo con el schedule que trace el desarrollo del campeonato. No se jugará con parejas fijas, sino utilizando cada uno de los tres delanteros en pugna, el zaguero que la intendencia estime conveniente, de acuerdo con la forma de juego en el momento de combinar los programas. El delantero que en igualdad de partidos jugados conquiste el cuarto triunfo, se llevará la copa, que es valiosa y muy bonita. Al quedar definida la copa de los delanteros, se entregará la otra al zaguero que más partidos haya ganado durante el desenvolvimiento del torneo.

El primer partido se jugará, como dejo dicho, en el festival de la Casa Cuna, el viernes de esta semana. Salen al asfalto Pistón y Ecenarro, contra Ituarte y Ugartechea. Entre otros alicientes, se le hará entrega a Segundo del trofeo simbólico de la seguridad. La Casa de Maternidad y Beneficencia entregará una medalla de recuerdo a todos los pelotaris que figuren en el cartel magno de pasado mañana, incluyendo los que solo jueguen quinielas.

Ayer se recibieron en las oficinas del frontón las copas. Las que se discuten en el campeonato serán enviadas a que se les haga este grabado: «Casa de Beneficencia. Recuerdo al delantero o al zaguero triunfador. Torneo Frontón Jai Alai Habana. Junio a julio de 1939».

PROGRAMA PARA LA FUNCION DE HOY

Primer Partido a 25 Tantos

Morales y Eugenio, blancos contra Ochoa y Arrondo, azules.

A sacar los primeros del cuadro 10 y los segundos del 10 con ocho pelotas finas.

Primera quiniela a 6 tantos

Uriona, Segundo, Ecenarro, Celaya, Ituarte y Ermúa.

Segundo Partido a 30 Tantos

Segundo y Uriona, blancos. Ituarte y Ecenarro, azules.

A sacar los primeros del cuadro 10 y los segundos del 10 con ocho pelotas finas.

Segunda quiniela a tantos

Gutiérrez, Areilie, Labat, Celaya Guruceaga y Arriola.

Tercer Partido a 30 Tantos

Gutiérrez y Areitie, blancos. Labat y Celaya, azules.

A sacar los primeros del cuadro 10 y los segundos del 10 con ocho pelotas finas.

RESULTADOS DE LA FUNCION DE AYER

PRIMER PARTIDO

	Tantos
Creus y La Paz, Blancos	25
Martín y Ondarrés, Azules	18

GANADOR: Blancos.

PRIMERA QUINIELA

GANADOR: Pistón.

SEGUNDO PARTIDO

	Tantos:
Pistón y Ugartechea, blancos	30
Gabriel Lorenzo, Goitia, azules	19

GANADOR: Blancos.

SEGUNDA QUINIELA

GANADOR: Uriona.

TERCER PARTIDO

	Tantos:
Ibarlucea III y Maguregui	B. 21
Emilio y Azpiri, Azules	30

GANADOR: Azules.

En las Grandes Ligas

RESULTADO DE LOS JUEGOS CELEBRADOS AYER EN LAS GRANDES LIGAS

LIGA NACIONAL

Cincinnati, 4; Brooklyn, 2.
Chicago, 3; Boston, 1.
New York en Pittsburgh y Filadelfia en San Luis, lluvia.

LIGA AMERICANA

Boston, 8; San Luis, 1.
New York, 13; Chicago, 3.
Cleveland, 4; Washington, 3.

JUEGOS SEÑALADOS PARA ESTA TARDE

LIGA NACIONAL

Boston en Chicago.
New York en Pittsburgh.
Brooklyn en Cincinnati.
Filadelfia en San Luis.

LIGA AMERICANA

Cleveland en Washington.
Chicago en New York.
San Luis en Boston.

ESTADO DE LOS CLUBS

LIGA NACIONAL

	G.	P.	Ave.
CINCINNATI	37	18	.673
San Luis	29	23	.558
New York	29	26	.527
Chicago	28	28	.500
Brooklyn	26	27	.491
Pittsburgh	24	28	.462
Boston	22	31	.415
Filadelfia	18	32	.360
Totales:	213	213	

LIGA AMERICANA

	G.	P.	Ave.
NEW YORK	42	11	.792
Boston	30	21	.588
Cleveland	29	25	.528
Chicago	28	26	.519
Detroit	29	27	.518
Filadelfia	21	32	.396
Washington	22	35	.386
San Luis	15	39	.258
Totales:	216	216	

PROBABLES PITCHERS PARA LOS JUEGOS DE HOY EN LAS MAYORES

LIGA AMERICANA

Cleveland en Washington: Harder (1-4) vs. Haynes (3-5).
Chicago en New York: Lee (5-6) vs. Gómez (5-2).
San Luis en Boston: Kramer (4-6) vs. Heving (3-2).
(No hay más juegos señalados).

LIGA NACIONAL

Boston en Chicago: Posedel (5-4) vs. Whitehill (3-2).
New York en Pittsburgh: Melton (3-6) vs. Tobin (5-6).
Brooklyn en Cincinnati: Wyatt (6-0) vs. Vander Meer (4-4).
Filadelfia en San Luis: Butcher (2-8) vs. Curt Davis (8-6).

LOS JONRONEROS

Liga Americana

Greenberg, Tigers	16
Foxx, Red Sox	11
Selkirk, Yankees	10
Williams, Red Sox	9
Johnson, Athletics	9

Liga Nacional

Camilli, Dodgers	12
Lombardi, Reds	11
Mc. Cormick, Reds	11
Mize, Cardinals	10
Ott, Giants	10

EMPUJADORES

Liga Americana

Greenberg, Tigers	55
Williams, Red Sox	54
Wright, Senators	45
Walker, White Sox	45
Gehringer, Tigers	43

Liga Nacional

Mc Cormick, Reds	47
Goodman, Reds	45
Camilli, Dodgers	43
Bonura, Giants	41
Medwick	41

PERDIERON LOS SENADORES EN DOCE INNINGS

Estalella disparó un doble en el duodécimo, empujando una carrera. Perdió Carrasquel

WASHINGTON, junio 20. (AP.)—Los Indios del Cleveland realizaron un rally en el noveno inning y otro en el duodécimo, para derrotar a los Senadores del Washington, 4x3 en 12 innings.

Un doble de Ben Chapman en el noveno empató el score a dos carreras. Los Senadores anotaron una carrera por un doblete de Bobby Estalella, después que

SE REPORTA QUE JAVA HA VENDIDO TODO EL AZUCAR DE SU ZAFRA CORRESPONDIENTE AL PRESENTE AÑO

BOLSA DE NUEVA YORK

COTIZACIONES AL CIERRE AYER

—A	
Amer. Crys	—
Am Radiator	11¾
Adams Expr	—
Air Reduce	41
Alaska Jun	7⅞
Allied Chem	—
Allis Chal	—
Allis Chal	35
Amer Can	92
An Car Fou	21¼
Am F. Pofw	2½
Amer Ice	1⅞
Amer Inter	—
Amer Loco	17¾
Am P. Light	4¾
Amer Smel	43¼
Amer Sugar	16⅞
A C. Alcohol	7⅜
Amer T and T	163¼
Am Tobac A	—
Am Tobac B	83
Am w works	9¾
Am woolen	—
Anaconda C	24¼
Atchison	28
Atlan Coast	17¼
Atlan Ref	—
Ass D. Goods	—
Auburn Auto	2
Aviat Cor	4½
Amer Metal	31
Armour and Co	4¼
Amer Metal	31
—B.	
Baldwin Lo	11½
Balt and Ohio	5
Bendix Avi	23½
Best and Co	—
Beth Steel	55⅝
Borden Co	21
Briggs	20⅝
Brokk Man	11½
Butte Copp	—
Byers A.M	—
—C	
Can Pacif	4⅝
Curt w A	25¼
Curt w com	5¼
Case T. Mach	—
Columb Gas	6½
C de Pasco	37¾
Ches and Ohio	22¼
Cin R. Islan	—
Chrysler	70
Coca Cola	128
Col Carbon	91
Comm and Sout	1½
Cons Gas	31½
Cons Oil	8
Cont Can	37¼
Cont Oil	23
Corn Prod	64⅞
Cont Motors	—
Cuba Co	—
Cub Amer S	—
C. Am Sug p	—
Cmm-l Solv	19½
Chesapeake	21¼
Cruc Steel	29¾
Cons R. Cuba	—
Canada Dry	17⅛
—D	
Del Hudson	16½
Del and Lack	—
D. Aircraft	67¾
Drug Inc	5½
Dupont	149¾
—E	
East Kodak	169
El Auto Lit	32¼
El Pow Lig	8
Elec Bond	8⅛
Erie R R	1⅜
—F.	
Fox Fils C	19½
Frep Texas	20½
Foster wh	17½
Firestone	20½
—G	
Gen Asphalt	13⅛
Gen Elec	35⅞
Gen Foods	44⅛
Gen Motors	44⅜
Guantanamo S	—
Gillet Saf	—
Gimbel Bros	9¼
Golds Dust	11¾
Goodrich R	18
Goodyear	28½
Gen Bronze	—
Graham Page	¾
Gramby	5⅞
Great North	22
—H	
Homestake	63⅜
Houston Oil	5¾
Hudson Mot	4⅞
—I	
Ill. Cent	12
Interb R T	5¾
Int Cement	48
Int Nicket	48½
Inter Tel	6½
I Tel F S	6¼
Illin Glas	64
—J	
Johns Bansv	75
—K.	
Lambert Co	—
Lgt Myers	105½
Loews Inc	44⅛
Loose wiles	—
Lorillard	23½
Louisv Nas	44½
Ludlum Stl	16⅝
Lehman Cor	23
Liquid Carb	—
—M.	
Marcy H. R.	34⅛
Manati Sug	—
Montgomeri	51¾
Miss Pac c	—
Miss Pac p	1
Morris Phi	90
Murray Corp	5⅛
—N.	
N. Y. Central	14½
Nash Kelvi	6½
Nat-l Bisc	27⅝
Nat-l Dist	20½
Nat-l Dairy	15⅝
Nat-l P. Li	8⅛
Nat-l Steel	62
Noth Amer	27⅞
N A Aviat-n	15⅝
Nort Pacif	8½
—O.	
Ohio Oil	7
Otis Elev	19
Otis Steel	9
—P	
Packard Mot	3½
Paramount	9
Pennsylvann	19¾
Pat Mines	7¾
P. Petroleum	35⅛
Pullman Co	28¾
Pure Oil	7½
Puerto Rico	—
—R.	
Radio Corp	5
Rep I Corp	6
Rep I Steel	15½
Reynolds	39¾
—S.	
Sears Roeb	12¼
Safeway St	42½
Sears Roeb	76¼
Shell Uni	11⅞
Simmons Co	22⅝
Socc Vacuun	11¾
St. Paul p	⅝
So Pacific	13
South Ry	15⅛
Stan Brands	6⅝
Stand Gas	2⅞
Stan N. J	42¼
Stan Oil C	26
Stewart war	8
Studebaker	7
—T.	
Texas Co	38½
Texas Gulf	28½
Tinken Roll	41¼
—U	
Union Carb	80
U Pacifi	96¼
United Cor	2½
Uni Cor pfd	36⅝
Unit Fruit	79
U. S. Rubber	42⅞
U. Aircraft	37
U S Steel	47¾
U S Inb Alc	16¼
U. Gas Corp	—
—V.	
Vanadium	20½
—W.	
Warner Bros	4¾
W Brothers	3
West Unión	20⅛
West Elec	100⅛
Woolworth	47½
Yellow Tr	15
Allied Chem	g. pz

TABACO

Los señores Egusquiza y González compraron en San Juan y Martínez los 437 tercios que, de la cosecha del año pasado, tenía disponibles el señor José Llevada.

También compraron los mencionados señores al perito cosechero dicho, 51.000 matules de la cosecha del presente año.

Tanto los 437 tercios como los que hagan del tabaco nuevo los señores Egusquiza y González, se destinan a los fabricantes de habano puro Perfecto García and Brothers, establecidos en Tampa.

—Los fabricantes locales señores Ramón Rodríguez, S. en C., compraron en la misma Vuelta Abajo 245 tercios de broncos y colas para la manufactura de sus cigarrillos.

—En el mercado local pasaron a manos de exportadores un lote de Partido nuevo y otro de tripas del año pasado.

ENTRADAS POR CAMIONES

Se recibieron en camiones durante el día de ayer, las partidas de tercios que relacionamos a continuación:

De Bejucal, para Sobrinos de Antero González, 200.

De Caimito, para José Toraño y Compañía, 60.

De Güira de Melena, para Sabucedo y Compañía, 40.

De Ceiba del Agua, para Junco y Compañía, 34.

De San Antonio de los Baños, para los mismos señores de Junco, 30.

RECIBOS POR FERROCARRIL

Por los patios de los ferrocarriles se recibieron durante el día de ayer, las partidas de tercios siguientes:

De San Juan y Martínez, para la Cuban Land and Leaf Tobacco, 236.

De Mendoza, para García y Berdayes, 10.

De San Luis de Pinar del Río, para Menéndez y Compañía, 433.

Del mismo San Luis, para José Toraño y Compañía, 121.

CIERRE DE LOS VALORES EN LA BOLSA DE N. YORK

NEW YORK, junio 20.—Alentado por la casi unánime aprobación de la ley tributal por la Cámara de Representantes, el mercado de valores abrió hoy más alto pero más tarde adquirió tono irregular y desanimado moviéndose los precios dentro de una zona de oscilación relativamente estrecha durante el resto de la sesión. El incremento de la votación en favor de la ley tributal se interpreta como indicio de que será fácil lograr, en el presente período legislativo, la aprobación de más medidas favorables para los negocios. Obsérvase en estos momentos con gran interés la marcha de los acontecimientos políticos, pues aunque todavía falta un año para las elecciones la índole de la situación es tal que bastante antes de aquella época podremos tener ya síntomas bastante concretos de lo que cabrá esperar de los comicios. Los trastornos del Extremo Oriente siguen influyendo en el mercado, probablemente en el sentido de restar ánimos a los operadores, pero hasta ahora no han causado ventas de origen inversionista ni liquidación por el estilo. En general, la perspectiva del mercado sigue presentándose oscura y nos parece que habrá buenas oportunidades de comprar a tipos más ventajosos que los actuales de iniciarse la próxima fase de alza.—JFK.

GANANCIAS Y PERDIDAS DE LAS EMPRESAS AMERICANAS

NEW YORK, junio 20.—La producción de electricidad de Commonwealth and Southern aumentó en mayo un 17 por ciento.

—Philip Morris ha declarado un dividendo de 75 centavos.

—Texas and Pacific Ry., obtuvo en mayo un ingreso neto de $12,000 contra $1.23,000.

—International Tel. and Tel., sin contar ingresos o pérdidas de sus subsidiarias españolas, obtuvo en el trimestre de marzo un ingreso neto equivalente a 19 centavos por acción contra 36 centavos en el mismo trimestre de 1938.

—Philadelphia Co., en los 12 meses finalizados el 31 de marzo, obtuvo un ingreso neto de $5,310,000 contra $6,543,000.

—El informe preliminar de Mc Kesson and Robbins para el mes de mayo, acusa ventas totales de $12,901,000 contra $11,575,000 en mayo de 1938, incluyendo las ventas de licores usuales y las no-recurrentes de whiskey al por mayor.

—El Ministerio del Aire francés ha hecho a la United Aircraft Corporation pedidos de motores de aviación y hélices para aeroplanos por valor de unos $5,400,000. Meses atrás había situado otros pedidos con la misma compañía.

ACCIONES DE LOS BANCOS

Cierre ayer en New York:

Royal Bank of Canada	187
Guaranty Trust	270
New York Trust Co	108½
Chase National Bank	34¼
National City Bank	26¾
Public National Bank	29¾
Irving Trust	11⅝
Corn Exchange Bank	56
Manufacturers Trust	40¼
Chemical B. Trust	48¼
First National of N. Y.	1.795
Bank of Manhattan	17⅜
Central Hannover	99
First Nat. Boston	43
First Boston Corp.	17
Continental Bank	13⅝

MERCADO DE SEDA

Cierre ayer en New York:

Junio	2.44
Julio	2.33
Septiembre	2.18
Diciembre	2.16½

MERCADO DE ALGODON

Cierre de ayer en New York:

Julio	9.31
Octubre	8.45
Diciembre	8.19
Enero	8.04
Marzo	7.98
Mayo	7.92

COTIZACIONES DE LA BOLSA DEL AZUCAR EN NEW YORK

NUEVA YORK, junio 20. (Por el hilo directo de Luis Mendoza y Compañía).

CONTRATO NO. 3

Meses	Abre	Max.	Min.	Cierre
1940				
Jul.	1.84	1.86	1.84	1.85
Sept.	1.89	1.91	1.90	1.91
Nov.	—	1.97	1.97	1.96
1940				
Ene.	1.92	1.92	1.92	1.92
Mar.	1.95	1.96	1.95	1.95

CONTRATO No. 4

Meses	Abre	Max.	Min.	Cierre
1939				
Jul.	130	138½	138½	138½
Sept.	113	114½	113	114
Dic.	111¼	—	—	113
1940				
Mar.	112	11	113	113
May.	12½	[illegible]	113½	114
Jul.	—	—	—	—

Cotizaciones

COTIZACION DE LA LIBRA

La libra esterlina se cotizó ayer al cierre del Mercado local a $4.68⅝.

COTIZACION DE LA PESETA

ayer, al cierre del Mercado local, nominal.

COTIZACION DEL FRANCO

El franco francés se cotizó ayer en el Mercado local, a razón de 37.53 por dólar.

VALORES

Aunque no ha variado la realidad expuesta en anteriores informaciones, mejoraron ayer ligeramente el Bono nuevo 1977 y las Obligaciones Oro del Tesoro, en el mercado local de valores.

A base del mencionado Bono de la Deuda Exterior, se operó en unos $25,000, incluyendo $1,000 hechos en la pizarra de la Cotización a Término celebrada en la Bolsa a las tres y media, o sea para entregar el papel el día último.

Alrededor de las Obligaciones Oro del Tesoro, especialmente, o casi exclusivamente, en las de siete cupones, se movieron los profesionales del mercado que compraron unos $40,000. En este total estimado se incluyen las ventas hechas en las pizarras de la Bolsa, que son: $5,000 de las de siete cupones durante la Cotización Oficial de las dos y media, a 33-⅜, y $1,000 de las mismas a 33-½ durante la Cotización a Término una hora después.

Los bonos de renta fija mencionados ayer, actuaron con igual firmeza y algunos negocios.

Y las acciones en general quedaron cotizadas dentro de los mismos precios del día anterior.

EL PAGO DE UN CUPON

Se nos informó ayer en la Bolsa que el próximo día treinta es la fecha del vencimiento del cupón número 4 del Bono de la Deuda Exterior 1977, y que los que adquieran papel de esa misión hasta el día 29, tienen derecho a cobrar el 2-¼ por ciento de intereses que corresponde a dicho cupón.

UNA SUBASTA DE BONOS

En el salón de contrataciones de la Bolsa se llevó a efecto ayer tarde la subasta de bonos de la Primera Hipoteca del Mercado de Abastos y Consumo. De las ofertas hechas se aceptó por un total de 105 mil pesos nominales, que a razón de $500 nominal cada bono, hace un total de $52,000. Al promedio de $66.44, el total de la subasta es de $34,881.

CARTA SOBRE LOS GRANOS

CHICAGO, junio 20.—Con la llegada de la nueva cosecha en creciente volumen a los mercados los futuros del trigo siguieron ayer bajando.

La liquidación de julio desarrollada por los operadores locales surtió efectos deprimentes, según los corredores. Además, la prolongación del tiempo favorable para la cosecha mejora la producción en perspectiva. Del «Chicago Tribune».

MERCADO DE LONDRES

LONDRES, junio 20.—La Bolsa de Londres abrió en general sostenida pero con cautela en las transacciones, cotizándose USSteel a 47 un cuarto. Nickel a 48 y un cuarto.

El dólar, cable, abrió a 4.6828 por £1.

El oro en barras cotizado a 148 chelines 5 y medio peniques, contra 148 chelines 6 peniques.

El oro se cotizó hoy en Londres al equivalente de $34.76 la onza.

La plata se cotizó en Londres a 19 y un octavo peniques, baja medio.

MERCADO DE LIVERPOOL

LIVERPOOL, junio 20.—El trigo debió abrir de un cuarto a medio más bajo y a las 12:45 p. m., estaba de siete octavos a 1 más bajo.

El algodón debió abrir de 0 a 2 más bajo y a la 1 p m. estaba de 6 a 14 más alto; Middlings 5.85; Recibos 5,000 pacas; Americanas 0.

MERCADO DE GRANOS

Cierre ayer en Chicago:

Avena:	
Julio	33⅛
Septiembre	31⅝
Diciembre	32¼
Centeno:	
Julio	48
Septiembre	49⅞
Diciembre	51⅝
Maíz:	
Julio	49⅝
Septiembre	50⅞
Diciembre	51⅝
Trigo:	
Julio	70¾
Septiembre	71½
Diciembre	72¾
Trigo de Winnipeg:	
Julio	60⅜
Septiembre	61⅜
Diciembre	63

EL ORO Y LA PLATA

Cotización efectuada ayer a las 2 y media en la Bolsa de la Habana:

	Comp.	Vend
Plata contra billete americano	94¾	95
Oro acuñado contra billete americano	150	—

Al cierre de los Bancos se cotizaba la plata cubana de 5.1|32 a 5.3|32 de descuento.

LAS APRECIACIONES DEL MERCADO DE AZUCARES

JUNIO 20 DE 1939

	Ant.	Hoy
Costo y Flete		
Pronto embarque a EE. UU.	1.90	1.90
Flete	0.14	0.14
Libre a Bordo—Pago Inmediato		
EE. UU. Cuota libre	1.76	1.77
EE. UU. Cuota retenida 1940	1.67	1.67
Cuota mundial libre	1.36	1.37½
Cuota Mundial Especiales y reserva	1.11	1.11½
Cuota local — Ex-Almacén	0.85	0.85
Todas las cuotas	1.51¾	1.52½

NOTA: Los precios aquí especificados se entenderán pagaderos el 80 por ciento en moneda americana y el 20 por ciento en moneda nacional.

(Esta apreciación es de Luis Mendoza y Compañía.)

GANADO

LOS PRECIOS EN PIE

Precios que pagan compradores entregado el ganado en esta capital según información de los Mataderos:

	Ctvs. Libra
Vacuno, de 3¼ a	3½
Lanar, de 3 a	3½

Precios del ganado porcino

De 100 lbs a 125 lbs.	4½ a 5 cts
De 125 lbs. a 150 lbs.	de 5 a 5¼ cts
De 150 lbs. a 175 lbs.	de 5¼ a 5½ cts
De 175 lbs. a 200 lbs.	de 5½ a 6 cts

LOS PRECIOS DE LA CARNE

En los mataderos de esta capital rigen los siguientes precios:

	Ctvs. Kilo
Vacuno, de 12 a	14
Cerda, de 25 a	30
Lanar, de 20 a	25

MATADERO DE LUYANO

Se sacrificaron ayer en el Matadero de Luyanó:

	Cabezas
Vacuno	75
Cerda	37
Lanar	—

MATADERO INDUSTRIAL

Se sacrificaron ayer en el Matadero Industrial:

	Cabezas
Vacuno	164
Cerda	109
Lanar	68

CARROS ENTRADOS

Ninguno.

MERCADO DE PIELES

Cierre ayer en New York:

Junio	10.77
Septiembre	11.12
Diciembre	11.43
Marzo	11.73

MERCADO DE GOMA

Cierre en New York ayer:

Julio	16.33
Septiembre	16.42
Diciembre	16.46

RESUMEN DE LA GACETA OFICIAL

DIA 20 DE JUNIO,

PRIMER PLIEGO

SECRETARIAS DEL DESPACHO JUSTICIA:

Decretos, declarando de utilidad la celebración del Segundo Congreso Jurídico Nacional.

—Otorgando jubilación al señor Alfredo Usatorres y Herrera.

—Confiriéndole comisión al doctor Tomás A. Romero y García.

—Adición de apellido a favor de Gregorio Gerardo Unsaga y Garrido.

GOBERNACION:

Decretos: Dejando sin efecto designación del capitán Jesús González como delegado de Gobernación.

—Dejando sin efecto designación del segundo teniente Angel González Pino, como Delegado de Gobernación.

Resoluciones: Suspendiendo acuerdos de los Ayuntamientos de San Cristóbal, Guáimaro, San Juan y Martínez, San Nicolás y Santiago de Cuba.

HACIENDA:

Designando al Manufacturers Trust Co., depositario del Fondo de Estabilización de la Moneda Nacional.

Decreto, exigiendo garantía bancaria a las exportaciones de azúcares y sirope.

Dirección General de Aduanas

Sección de Aranceles Protestas y Revisión

Resolución número 6474 en protesta establecida por Peláez Pírez y Co.

AGRICULTURA

Dirección de Montes, Minas y Aguas

Solicitudes a nombre de Angel García y Etelvina Ríos.

COMERCIO

Ordenando fiscalización en las operaciones mercantiles.

EDUCACION

Decretos: autorizando para examen a Juan José Pérez Maceda.

—Autorizando la celebración de exámenes a los alumnos que faltaren una o dos asignaturas.

—Autorizando para examen a Amparo Gómez.

Resolución: Dando por recibidas las relaciones de alumnos matriculados en Séptimo y Octavo Grados.

DEFENSA NACIONAL

Decreto concediendo pensión a Ofelia Delfina María García e hijo.

OFICIAL

«TRIBUNAL SUPERIOR ELECTORAL.—AVISO DE SUBASTA.—Se hace público que hasta las nueve de la mañana del día veintisiete del actual mes de junio, se recibirán en la Secretaría de este Tribunal, proposiciones en pliegos cerrados para la subasta del material de impreso, efectos de escritorio, utensilios de limpieza que ha de consumir este organismo y del material que deba facilitarse a los organismos electorales durante el resto del presente año y que no se autorice a comprar directamente a éstos, y las proposiciones se abrirán públicamente dicho día y hora. Los pliegos de condiciones están de manifiesto en esta Secretaría. Habana, dieciséis de junio de 1939. **Dr. Arturo Menéndez CARBALLO**, Secretario».

CAMBIOS

Tipos de venta al cierre ayer en Bancos de esta capital:

Nueva York, cable	1-10P.
Nueva York, vista	1-10P.
Londres, cable	4.68⅝
Londres, vista	4.68¼
Paris, cable	2.66½
Paris, vista	2.66
Madrid, cable	Nominal
Madrid, vista	Nominal
Italia, cable	5.28½
Italia, vista	5.28
Toronto, cable	Par
Toronto, vista	1|1 60S.
Alemania, cable	40.18
Alemania, vista	40.17
Bélgica, cable	17.05
Bélgica, vista	04
Suiza, cable	22.64
Suiza, vista	22.63
Hong Kong, cable	28.90
Hong Kong, vista	28.85
Amsterdam, cable	53.75
Amsterdam vista	53.70
Suecia, cable	24.30
Suecia, vista	24.28
Buenos Aires, cable	23.40
Buenos Aires, vista	23.35
Japón, cable	27.40
Japón, vista	27.20

CAMBIOS EN NEW YORK

Cierre ayer en New York:

Libra Esterlina	4.68 5|16
Francos	2.65
Pesetas	11¼

ORO

Pago 163 prima.

Compro y vendo toda clase de monedas.

RAMON DEL VALLE

TENIENTE REY, 211.

Teléfono M-7611.

Bonos de Cuba

Cierre en New York.

Speyer 5%	102	—
Speyer 4½	102	—
Morgan 5%	103½	—
Morgan 5½	101⅞	103
Obras Públicas 5%	69⅛	69¾
Cuba Railroad 5	33¾	37¼
Cuba Railroad 5½	40⅝	41
Cuba 4½ 1977	54	54½
Cuba Northen 5	33⅝	34
Manati Sugar	30	30¼
Cuban Telephone 7½	106¼	107
Warren Bros 6%	[illegible]	42⅞

MERCADO DE MANTECA

Cierre de ayer en Chicago:

Julio	6.20
Septiembre	6.35
Granel	5.47

PROMEDIOS DEL CIERRE DE LA BOLSA DE NUEVA YORK

Por DOW JONES CO.

NUEVA YORK, junio 20

	Abre	Máx.	Mínimo	Cierre		
30 industriales	136.93	137.97	136.72	137.57	alza	1.17
20 ferroviarias	[illegible]	27.73	27.48	27.68	„	.35
15 Serv. Públ.	23.75	24.18	23.74	24.12	„	.57
40 Bonos	—	—	—	89.38	„	.18

BOLSA DE LA HABANA

COTIZACIONES AL CIERRE AYER

COTIZACION OFICIAL

Bonos y Obligaciones República de Cuba

	Comp.	Vend.
Speyer 1904-1944	104	107
Deuda Int. 1905	88½	92¾
1909-1949	102	106
Morgan 1914-1949	105	110
Morgan 1923-1953	105	107
O. Públicas 1930-1945	69¾	70½
1937-1977	56⅞	57⅛
Obgs. oro con 9 cupones	40	—
Obgs. oro con 7 cupones	33⅜	33½
Obgs. oro con 4 cupones	31⅛	32½
Azúcar 1920-1940	101	104
Centro Asturiano	36	—
Banco Terr. S. B	25	40
Cervecera	42	—
Cerv. Obgs no Hip.	15	19
Gas	105	—
Hav. Elec. Cons.	38	—
Havana Electric Debentures Obgs. no Hip.	½	—
Edif. La Metro. S. A.	30	40
Mercados de Abasto y Consumo 1a. Hip.	42	70
Nueva F. de Hielo	104½	—
Papelera S. B	70	—
Teléfonos	88¾	92
Unidos	5	—
Obgs. no Hip. Cía. Inversiones y Fom. S A	97¾	100

Acciones

	Comp.	Vend.
Banco Territorial	5	20
Banco Terr. Bnfs.	⅛	—
Cervecera	26	35
F. C. Cons. de Cuba, P.	1⅝	—
Cuba R. R	3	—
Fibras y Jarcia	15	—
H. E. Utilities Co. P. 6%	37	38
H. E Utilities Co P 5%	6½	7½
H E Railway Co. P.	¼	—
H. E. Railway Co C	⅛	⅜
Jarcia P	30	—
Jarcia C	3	6
Licorera de Cuba	1	—
Mercantil La (Seguros)	140	—
Metropolitan Auto	100½	—
Naviera, P	15½	18
Naviera C	1¾	2¾
Nueva F. de Hielo	120	150
N F. de Hielo Bnfs.	30	40
Pesca, P.	—	—
Pesca, C	—	—
Teléfono, P.	55½	—
Teléfono C	11	—
Unidos	1⅛	1¾
Unión Oil	3	4
1rr Papelera Cubana	40	—
Cédulas Primera Papelera Cubana, 8%. (En circulación $500,000	10	—
Cía. Muelles de Regla	—	200

COTIZACION A TERMINO

Ayer a las 3 y 30 p. m.

Entregas: días 15 y último de mes

Bonos y Obligaciones República de Cuba

	Comp.	Vend.
Speyer 5%	104	107¾
Deuda Int	88½	91½
Speyer 4½%	103	—
Morgan 5%	105	110
Morgan 5½%	105	—
O. Públicas 1945	70	70½
4½ 1977	57	57⅛
Obgs. oro con 9 cupones	40⅛	60
Obgs. oro con 7 cupones	33½	33¾
Obgs. oro con 4 cupones	31¼	32¼
Azúcar	101	104
Centro Asturiano	40	—
Cervecera Int.	42	—
Cerv. Int. Obgs. no Hip.	15¼	18
Gas y Electricidad	104	—
H. E. Railway Co.	38	—
Havana Electric Railway Co. Obgs. no Hip.	¾	2
Nueva F. de Hielo	104½	—
Papelera Cubana S. B	70	—
Cuban Telephone Co.	29	92
Unidos	5	—

Acciones

	Comp.	Vend.
Cervecera Int.	24	36
F. C. Cons. Prs.	1¾	3
Cuba Railroad Prfs	3	—
H. E. Utilities Prfs.	37⅝	39
H. E. Utilities Pretes	6½	7⅜
Hav Elec. Ry Co Prfs.	¾	—
Jarcia Prfs.	40	—
Jarcia Cms.	3	6
Licorera de Cuba	1	—
Naviera Prfs.	16⅛	18
Naviera Cms.	2	4
Nueva F. de Hielo	127	150
N. F. de Hielo Bnfs.	30	38
Teléfonos Prfs.	55½	—
Teléfonos Cms.	11	—
Ferrocarriles Unidos	1¼	2
Unión Oil Co.	3½	3⅞

COTIZACION LIBRE

Bonos y Obligaciones

	Comp.	Vend.
Int. Tel. Conv. 4½%	100	—
Int. Tel. 5% 1955	61	—
Cuba Tel Co. 7½%	106	—
Cuba R R. 5% 1952	37	—
Cuba R. R. 6%	32	—
Cuba R. R. 7½% 1936	41	—
Nort. de Cuba 5½% 1942	33	—
Manatí Sug. 5½ 1942	28½	—
Vertientes Sug. 7% 1942	7	—
C. Gallego 6% 1975	40	—
V. Tennis 3% 1949	2	—
Pro A. Musical 7%	40	—
C. Español 6%	52	—

Acciones

	Comp.	Vend.
Int. Tel and Tel.	6	—
Cía Cub. Elec. Prfs $6.00	20	—
Cuban Ame. Sug Prfs.	45	—
Cuban Ame Sug. Cms.	3	—
Cuba Co. Cms	⅛	—
Auxiliar Marit. (Suscrip)	6	10
Seg. La Com. (Suscrip)	80	—
Seg. El Comercio	100	—
Central Violeta	2	—
Guantánamo Prfs.	5	—
Guantánamo Cms	¾	—
Cía. Litográfica Prfs	30	—

BOSTON SURETY COMPANY, S. A.

GARANTIA EN BONOS DE LA REPUBLICA

FIANZAS EN GENERAL

MANZANA DE GOMEZ. DEPARTAMENTOS 365-368.—HABANA

TELEFONOS: A-6204 Y M-2517.

CABLE: AVIEITES. TELEGRAFO: BOSCO.

EN EL MERCADO DE NEW YORK SE HICIERON VARIAS VENTAS DE CRUDOS DE PUERTO RICO

Fueron dos ventas de 10,000 sacos cada una a 2.80 para embarcar el día 28 del actual y una venta de 5,000 sacos fuera de cuota, a 2.65 en la misma posición que la anterior

Según las informaciones recibidas ayer tarde, en el mercado de azúcares crudos disponibles, de New York, estaban obtenibles los de Cuba, para embarque a mediados de julio, a 1.90 costo y flete, con compradores a 1.90 costo y flete, para embarque en la segunda quincena del mencionado próximo mes. También había ayer obtenible una limitada cantidad de crudos de Filipinas, en posición cercana, a 2.80, que es el precio «spot» fijado por Willett and Gray el lunes.

No reportaban esas informaciones nada de crudos de Puerto Rico. Pero a última hora se recibió un despacho anunciando que se habían vendido 20.000 sacos de dicha procedencia, a 2.80, para embarcar el 28 del actual. Añadía el despacho, que 10.000 sacos se estimaban comprados por una firma operadora y 10.000 por la National. Esta Compañía compró 5.000 sacos, también de Puerto Rico, pero fuera de la cuota del presente año y para embarcar el mismo día, a 2.65.

MERCADO DE FUTUROS. — La Bolsa del Azúcar de New York mantuvo el lunes la cotización «spot» de 1.91 para los crudos del contrato número 3 o americano.

Ese contrato quedó ayer de igual a un punto más alto, realizándose las ventas siguientes: 4.700 toneladas en julio, 8.050 en septiembre, 100 en enero y 1.800 en marzo.

El contrato número 4 o mundial, quedó de uno a 1-1|2 puntos más alto, con las siguientes ventas durante la sesión: 200 toneladas en junio, 800 en septiembre, 250 en marzo y 150 en mayo.

MERCADO DEL REFINO.—No se recibieron noticias respecto al cambio de la huelga en Filadelfia. Se temía ayer en New York que el movimiento para el paro se extendiera a las refinerías de aquella plaza.

MERCADO DE LONDRES. — Se reportó que había en aquel mercado vendedores de crudos al equivalente de 1.32 libre a bordo Cuba, para embarque en julio y con flete de 18/. También había ofrecidos algunos lotes, para embarque en agosto, al equivalente de 1.24. No hubo interés comprador, decía el despacho. El mismo añadía que la Terminal a la apertura tenía un tono inactivo. Las cotizaciones del cierre dicen que quedaron mejor los precios, según se verá a continuación:

	Cierre del 19	Cierre del 20
Junio	7	—
Julio	7	7 3
Agosto	7	7
Septiembre	6|11¾	7
Diciembre	6 2½	6 2¾
Marzo	6 1½	6 2
Mayo	6 2¼	6 2¾
	6 2¾	6 3

LA ZAFRA DE JAVA.—Un despacho recibido ayer tarde por el hilo directo de Luis Mendoza y Compañía reportaba que «l azafra azucarera de Java de 1939 está ya vendida casi en su totalidad». Añadía el despacho, que las exportaciones de azúcar de Java en mayo ascendieron a 95.802 toneladas, contra 66.805 que sumaron las del año pasado en igual mes.

LAS ENTREGAS HECHAS.—Otro despacho recibido por el hilo directo de Lamborn, Hutchings and Company, habla de las entregas y de las existencias en los Estados Unidos de la manera siguiente:

Las entregas durante el mes de Mayo próximo pasado ascendieron a 396.043 toneladas «cortas», comparado con 442.571 en igual mes el año próximo pasado. El total de entregas para los cinc oprimeros meses de este año ha ascendido a 2,340.799 toneladas «cortas», comparado con 2,203,011 en igual período de tiempo el año ppdo. (Esta cifra de 2,203,011 toneladas no incluye el azúcar para consumo directo de caña Continental, cuya cantidad será conocida más avanzado el mes).

Las existencias de crudos en manos de refinadores en Mayo 31 pasado ascendían a 471,535 toneladas «cortas», comparado con 487,545 en igual fecha el año ppdo., y las existencias de refinado en manos de refinadores en Mayo 31 ppdo. ascendían a 418,633 toneladas «cortas», comparado con 455,119 en igual fecha el año próximo pasado.

MERCADO DE METALES

Cierre ayer en New York:

Cobre	10.03
Plomo	4.85
Estaño	49.00
Nickel	0.35
Zinc	4.84
Manganeso	0.40

MERCADO DE CAFE

Cierre ayer en New York:

Julio	4.20
Septiembre	4.17
Diciembre	4.20
M

ORDENAN AL ADMINISTRADOR DEL ACUEDUCTO DE ALBEAR QUE APLIQUE LA PRESCRIPCION DE LOS ADEUDOS

CRUCIGRAMAS

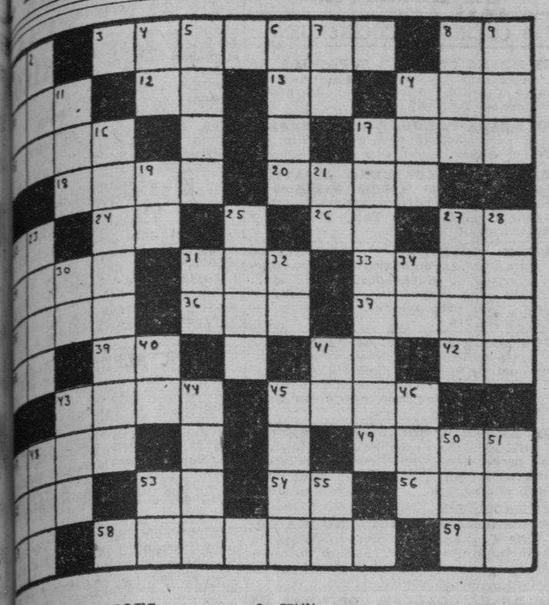

HORIZONTALES

1—Moneda de cobre de los romanos
7—Región de Italia
9—United States
12—Isla griega del Mar Egeo
13—Isla de la costa occidental de Francia
15—Madre de Cristo
16—Pronombre demostrativo
17—Grano
18—Región de Asia
19—Capital del Perú
20—Adverbio de lugar
22—Río de Italia
24—Domingo
25—Isla de Holanda
26—Obras Públicas
27—Noticia de la India inglesa
30—Amar
31—Batalla
32—Adverbio
33—Dios del amor en la mitología griega
34—Terminación de infinitivo
36—Conjunción
37—Sociedad
39—Sociedad Anónima
40—Amarrar
41—Pronombre posesivo (pl)
42—Polvo en polvo
43—Carta de la baraja
44—Eminencia que forma la superficie del agua agitada
45—Resonante
46—Brillante
48—Pronombre
49—Artículo
50—Gemante muy apreciado por su tono
51—Nota musical

VERTICALES

1—Fruto leguminoso venezolano
2—Semana
3—Terminación de infinitivo
4—Río de Francia
5—Pretil
6—Número romano
8—Utiliza
9—Astro
11—Condimento
14—Epoca
16—Piedra preciosa
17—Paseo con álamos (pl)
19—Nota musical
21—Artículo
22—Preposición
23—Atreverse
25—Capital de Italia
27—Animal plantígrado (pl)
28—Uva seca
30—Afirmación Nacional
31—Símbolo del Sodio
32—Negación
34—Terminación de infinitivo
40—Diptongo
41—Número romano
43—Río de la América Meridional
44—Rasar
45—Especie de acebo de la América Meridional
46—Baile
47—Lista, nómina, catálogo
48—Dios, entre los mahometanos
50—Movimiento convulsivo y ruidoso del aparato respiratorio
51—Adverbio de modo
53—Símbolo del Bario
55—Marchar

A. L. G.

Solución al Crucigrama anterior

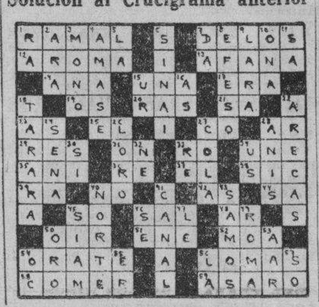

Solemne distribución de premios en la escuela parroquial de Monserrate

La escuela Parroquial de Nuestra Señora de Monserrat, que sostiene el activo Párroco P. Juan Lobato Farrugia, ha rendido una eficiente labor durante el curso que finaliza, 1938-1939.

Esta escuela es, sin disputa alguna, una de las primeras de la capital, por su número, actuación y labor evangélica.

El domingo 18 tuvo lugar la Distribución de Premios en el teatro «Campoamor», que se ajustó al siguiente programa:

Himno Nacional por la señorita M. Ravelo. Discurso de Apertura, por C. Miguélez, alumna del Sexto Grado. Distribución de Premios Especiales, Bandas de Honor y Aplicación. Entrega de Títulos a las Primeras Graduadas. Presentación de la Banda Rítmica del Colegio (Kindergarten) con varias piezas. Fado Portugués, por el tercero y cuarto Grados, y por el octavo Grado, interpretando Barbería, «El Paragüero: acompañado por M. Quintana y señorita Ravelo, profesora del Colegio. Coro «Las solteronas», de la zarzuela «La Parranda», por las primeras graduadas del colegio Monserrat, acompañadas por la señorita Ravelo. Baile Fantasía, por un grupo del segundo grado, por Yolanda Barbería (graduada). Adiós al Colegio, discurso despedida por una graduada.

Al serle entregados, por la presidencia, los premios, el público tributó a alumnos y director, P. Lobato, una felicitación sincera, lo mismo que a las Hermanas de la Caridad, a las cuales el P. Lobato tiene confiada la Escuela Parroquial.

Presidieron este hermoso acto: el Ilustrísimo Mons. doctor M. Arteaga, Dr. Manuel A. González Quintana, Inspector de Escuelas Privadas, Rvdo. P. Antonio López, Visitador de los PP. Paúles, nuestro querido compañero P. H. Chaurrondo, C. Católico de «El Mundo»; doctora Sor Concepción Crespo, Directora del Colegio «La Inmaculada», Rvda. M. Sor Encarnación García, Visitadora de las Hijas de la Caridad.

A las 12 se inició el hermoso desfile en el teatro Campoamor.

El Párroco recuerda que para aspirar a Excelencia y Banda de Honor, hay que asistir a la Santa Misa y a la Apertura del curso el 8 de septiembre.

La matrícula queda abierta el 31 de septiembre en el colegio Manrique número 58, de 3 a 5 p. m.

Queda abierta la exposición de labores del 24 al 26 de 8 a 11 a. m. y de 1 a 4 p. m.

El DIARIO felicita al Párroco P. Lobato por el auge que imprime en su parroquia a su labor católico-social en Monserrat.

Lorenzo Blanco

EL ASILO CRISTO POBRE

La directora del Asilo Cristo Pobre, doctora Conchita Hernández Calzadilla, por este medio hace saber a sus amistades, a los congregantes y devotos de Cristo Pobre, que no autoriza a persona alguna para que ni en su nombre ni en nombre del Asilo pida socorro de puerta en puerta.

Las personas caritativas que quieran ayudar a la institución pueden enviar sus donativos a los bajos del Arzobispado, Habana y Chacón, o al propio Asilo, Avenida de los Oficiales, esquina a Séptima, en Columbia.

CRONICA CATOLICA

EL SEPELIO DEL R. PADRE HILARION DE STA. TERESA. MANIFESTACION DE DUELO

Una vez fallecido el R. P. Fray Hilarión de Santa Teresa, O. C. D., y amortajado fué tendido en capilla ardiente en la sala de juntas del templo, siendo velado su cadáver por la V. O. Tercera del Carmen y demás Asociaciones radicadas en la Iglesia parroquial Nuestra Señora del Carmen y diversas Asociaciones de otros templos, pues el Padre Hilarión era muy querido de la sociedad católica habanera, pues la mayoría de los 30 años transcurridos en Cuba, los pasó en esta Ciudad, primero, como organista del antiguo templo de San Felipe, después, como Superior de los Padres Carmelitas del Vedado y últimamente como Procurador de la Comunidad de Padres Descalzos de la Habana.

En las 24 horas de tendido, los fieles rezaban el Santo Rosario y los Religiosos y Sacerdotes, aplicaron Responsos por su eterno descanso. Asimismo, las más altas autoridades eclesiásticas.

Por la mañana, los Padres celebraron Misa por su eterno descanso y los Hermanos la oyeron y comulgaron.

A las ocho de la mañana, se celebraron los funerales de cuerpo presente, oficiando de Preste, el M. R. P. Fray Juan de la Cruz, Vicario Provincial de los Padres Carmelitas Descalzos de Cuba y Prior de los Padres Carmelitas de Camagüey, asistido del Padre Fray Fernando de Santa Teresa, O. C. D., y el Hermano Corista Fray Alberto, O. C. D.

Asistió la V. Comunidad de Padres Carmelitas del Carmen, presidida por su Prior, R. P. Fray Samuel de la Virgen del Carmen por la Comunidad de Padres Carmelitas del Vedado, asistió el R. P. Fr. Juan Antonio de Jesús Crucificado, O. C. D.

Por la Comunidad de Padres Carmelitas de Matanzas, el R. P. Juan Jose de la Virgen del Carmen, O. C. D. Concurrieron la V. O. Tercera del Carmen, la Cofradía de la misma advocación, la Semana Devota del Monte Carmelo, la Guardia de Honor del Corazón de Jesús, Caballeros Católicos de la Unión número 65, Juventud Carmelo Praga, el Ministro de la V. O. Tercera de San Francisco, doctor Arturo Fernández, el Viceministro señor Joaquín Frigul, el Síndico de las Madres Teresianas, señor Juan J. de Mutiozábal, el de las Ursulinas, doctor Manuel Cuadrado, los Caballeros de Colón, señores Antonio Alegría y Juan Curantalio, nuestro compañero señor Lorenzo Blanco, la representación de Padres Paúles, Jesuítas, Pasionistas, Dominicos, Párroco de Jesús del Monte, Pbro. José Rodríguez Pérez, Monseñor Ortega, señor Gabriel Angel Amenábar, Padre Torres, señora Bandín y Purón, Comisión de católicos de Matanzas, donde el finado ha sido Superior de los Padres Carmelitas de esa ciudad.

Después de la Misa, el Preste, Ministros, Comunidad, representaciones del Clero regular y secular, de Asociaciones y fieles, se dirigieron procesionalmente a la capilla ardiente, donde se cantó el solemne Responso, que sigue a las Misas solemnes de difuntos.

Terminado el Responso, fué transportado a la carroza fúnebre por el Vice-Prior de la V. O. Tercera del Carmen, el Presidente de los Caballeros Católicos de la Unión número 65, el Presidente de la Guardia de Hinor del Corazón de Jesús y él de la Juventud Carmelo-Praga.

Todos los asistentes a los funerales, se trasladaron al Cementerio de Colón, asistiendo al Responso, que se cantó por la Comunidad y Clero asistente, en la capilla menor del Cementerio y al entierro de sus restos mortales en el Panteón de la Comunidad.

En todos los actos, ofició el M. R. P. Juan de la Cruz, como Vicario Provincial de los Padres Carmelitas de Cuba, el cual despidió el duelo en sentidísimo discurso de elogio para las grandes virtudes que adornaban al P. Hilarión de Santa Teresa y de gratitud para cuantos habían asistido a sus funerales y sepelii.

Descanse en la paz del Señor el virtuosísimo Carmelita Padre Hilarión y reciban sus Hermanos en religión nuestro sentido pésame.

PROGRAMA DE LOS DIVERSOS ACTOS CATOLICOS QUE SE ANUNCIAN PARA MAÑANA EN LOS TEMPLOS HABANEROS

En la Iglesia de San Francisco

El Tercero de los Quince Jueves con arreglo al siguiente programa: A las 5 de la tarde, exposición del Santísimo Sacramento, Corona seráfica, ejercicio, cantos por el Coro y la Escolanía San Francisco, sermón y reserva.

Orador.—R. P. Serafín Ajuria, O. F. M.

Tema.—«Yo soy el Camino».

Se invita a los fieles.

En la Iglesia de Monserrate

La M. I. Archicofradía del Santísimo Sacramento de la Iglesia de Monserrate, celebra de 6 a 7 de la tarde, la Hora Santa.

El Párroco y Director, suplica la asistencia a los cofrades e invita a los fieles y de un modo especialísimo a sus feligreses.

En la Iglesia de Reina

Solemne Novenario al Sagrado Corazón de Jesús con el siguiente programa: A las 8a. m. Misa de Comunión general para el Apostolado de la Oración.

A las 5 de la tarde, exposición de S. D. Majestad, estación, Santo Rosario, ejercicio de la Novena, cánticos, sermón por el Director del Apostolado Padre Esteban Rivas, S. J., bendición y reserva.

En la Iglesia de la Merced

De 5.30 a 6.30 de la tarde Hora Santa, con exposición, estación cantada, Santo Rosario, ejercicio de la Hora Santa, cánticos, bendición y reserva.

Se ruega la asistencia a los Celadores y Socios de la Guardia Honor del Corazón de Jesús de esta iglesia y se invita a los demás fieles, y de un modo especialísimo, a los que pertenecen a alguna de las Asociaciones de esta iglesia de la Merced.

En la Iglesia de Jesús del Monte

A las 8 a. m. Misa rezada y ejercicio de la Nivena al Corazón de Jesús.

A las 3 p. m. exposición de S. D. Majestad. A las 5 p. m. estación, Rosario, Hora Santa, sermón por el Párroco, R. P. José Rodríguez Pérez, bendición y reserva.

Jueves Perpetuos Eucarísticos

En San Nicolás y María Auxiliadora.

Por la mañana, a las 8.

Por la tarde, a las 5.

En la Iglesia de los Padres Redentoristas en Luyanó. Por la mañana, a las 7.

Por la tarde, a las 5.

En la Antigua Iglesia del Carmelo

Los Quince Jueves a Jesús Sacramentado en la Antigua Iglesia del Carmelo, sita en la Calle 16 entre 13 y 15 en el Vedado, con el siguiente programa:

A las 5 p. m. exposición, Rosario, Letanías cantadas, ejercicio, comunión espiritual, estación cantada, plática, motete, bendición e Himno Eucarístico de Sagastizábal.

La plática por el Capellán del templo, R. P. Reginaldo Sánchez, O. P.

Mes del Sagrado Corazón de Jesús

En la Iglesia del Corazón de Jesús de Reina, los cultos del Mes del Corazón de Jesús, a las 8 de la mañana y a las 5 de la tarde.

En la Iglesia del Santo Angel, a las 8 de la mañana y a las 5 p. m.

En la Iglesia de Jesús, María y José, a las 5 de la tarde.

En la Iglesia de las Escuelas Pías de Guanabacoa, a las 5.30 p. m.

El Jubileo Circular

En la Iglesia de Santa Catalina, el Jubileo Circular.

La exposición de S. D. Majestad, después de la última Misa, que en esta iglesia se celebre.

A las 5 p. m. Santo Rosario, Visita a Jesús Sacramentado, bendición y reserva.

Hora Santa

En todos los templos, la Hora Santa de los Jueves Eucarísticos, a la cual se suplica la asistencia a los fieles.

Asociación Eucarística Popular

Celebra la adoración semanal en la Capilla de María Reparadora de 7.30 de la tarde, a diez de la noche.

Se invita a los fieles.

Congregación de la Pía Unión de San José de la Iglesia de Reina

La Directiva de la Pía Unión de San José de la Iglesia de Reina, invita por este medio a las Celadoras y Asociadas, así como a las demás Cofradías y Asociaciones, a la Misa de Comunión general, que celebraremos el día 29 del actual, como homenaje al R. P. Pedro Abad, S. J., nuestro muy amado Director y Superior de la Iglesia de Reina.

Cumplimiento del Precepto Pascual

El día 29 del actual, finaliza el tiempo hábil, para el cumplimiento del Precepto Pascual.

Quien deja de cumplirlo en este tiempo sin causa justa para ello comete un pecado mortal, quedando con la obligación de cumplirlo a la mayor brevedad posible.

El cumplimiento del Precepto Pascual, es la Carta de Ciudadanía del Católico.

«Quien no come mi Cuerpo y no bebe mi Sangre, no tendrá parte conmigo en la vida eterna.»

Para dar cumplimiento a este mandato, Nuestra Santa Madre la Iglesia ha dispuesto que todo católico desde el uso de su razón comulgue por lo menos una vez en el año, en el transcurso del tiempo por Ella marcado y además en caso de enfermedad grave por Viático.

Decimos, por lo menos una vez al año, porque la Iglesia desea comulguemos, frecuente y aún diariamente, pero de Consejo, no así el Precepto Pascual que nos lo exige bajo pecado mortal.

Misa de Comunión en honor de varios sacerdotes, el 24 del actual

En San Nicolás de Bari, en honor de Monseñor Juan José Lobato Rendón, Venerable Párroco de esta feligresía como homenaje en sus días, el 24, a las 8 a. m.

En Monserrate, a las 8, como homenaje en sus días, al Párroco R. P. Juan J. Lobato Farrugia.

En la Iglesia de las Escuelas Pías de Guanabacoa, a las 7.30 a. m., ese mismo día 24, Misa de Comunión en honor del R. P. Juan Puig, Director del Apostolado de la expresada iglesia.

Primera Comunión de Catecismos en la Iglesia de San Juan de Letrán

En la Iglesia de San Juan de Letrán de Padres Dominicos, sita en 19 entre I y J, (Vedado), se celebrará el sábado 24 del actual, a las 8 de la mañana, la Primera Comunión de los alumnos del Catecismo de la Capilla de Santa Rosa de Lima, enclavado en el Barrio de «Pan con Timba», y los del Catecismo de San Juan de Letrán.

Invitan a tan sublime acto, el Director, R. P. Antonio Ibáñez, O. P. y la Presidenta, señora Margarita Zayas.

Asociación de Católicas Cubanas

Durante los domingos del actual mes de Junio, celebra la Asociación de Católicas Cubanas, el Vigésimo Aniversario de su fundación.

El Primer Domingo se celebró una gran fiesta literaria musical en Radio-Cine.

El Segundo, una Misa y Comunión en acción de gracias en la Iglesia de la Merced.

El Tercer Domingo, se tributó grandioso homenaje al Director doctor Presno, y al Cuerpo facultativo, que resultó grandioso.

El Cuarto Domingo, que corresponde al 25 del actual, el programa dice: «Fiesta religioso-social, a las 9 de la mañan aen el Sanatorio y almuerzo en el Hotel Nacional.

Es decir, que el próximo domingo, es «El Día de la Socia».

Nosotros seguimos abogando por dos días más. Uno, dedicado a las heroínas de la Caridad, las Hijas de la Caridad, que tienen a su cuidado el Sanatorio.

La Superiora es a la vez Administradora y Presidenta de la Sección de Beneficencia.

La buena o mala administración, son el éxito, o el fracaso de una obra.

Si hay éxito, éste se debe en gran parte a la Administradora.

Volvemos a insistir, que creemos un deber de Justicia, premiar la labor de las Hijas de la Caridad del Sanatorio «La Milagrosa».

El otro día, debe ser de la Caridad para cuantos han fallecido en el transcurso de los veinte años.

En algo debemos diferenciarnos de los laicos, teniendo, no solamente un recuerdo material, que el tiempo borra.

Tengamos para ellos una oración, la cual recoge Dios.

Una modesta Misa de requiem y un Responso, por su eterno descanso, demostrarán que somos agradecidos a vivos y a difuntos, y que todos somos miembros de este Sanatorio, en unión de caridad y paz, en el Señor.

VEASE más CRONICA CATOLICA en la página 18

DEBERA HACERLO DE OFICIO POR EL SUMINISTRO DE AGUA CORRESPONDIENTE A DOS AÑOS

Varias liquidaciones hipotecarias liquidadas por el doctor Beruff Mendieta. Sin lugar un recurso del Centro Gallego. Inaugurarán pronto el edificio del Conservatorio Municipal

Según informó el Secretario de la Administración Municipal, es firme ya el acuerdo adoptado por el Ayuntamiento disponiendo la aplicación de oficio a la prescripción de todos los adeudos por plumas de agua correspondientes a los años de 1934 y 1935 de acuerdo con la Ley, por haber decursado los términos que confiere la Ley Orgánica al Alcalde para vetar o sancionar los acuerdos de la Cámara Municipal.

De conformidad con lo antes expresado, se le ha comunicado dicho acuerdo al Administrador del Acueducto de Albear, a fin de que inicie su aplicación, cancelando todos esos recibos atrasados y no satisfechos por los servicios de agua durante esos años que se estaban cobrando indebidamente.

En cuanto a la condicional que se anunció por la Alcaldía, obligando a los propietarios a pagar todos los adeudos pendientes del año 1936, no ha sido firmado aún ese Decreto.

Dicta la Alcaldía dos importantes resoluciones.

Firmadas por el Alcalde Municipal han sido devueltas al Departamento de Impuestos, las siguientes resoluciones en relación con recursos presentados por propietarios contra acuerdos de la Junta de Amillaramiento.

Declarando sin lugar la reclamación establecida por el señor Jesús Pérez Cabo, contra el acuerdo de dicho organismo que le asignó una renta de $1,000 mensuales a la finca urbana calle de Arango 2 entre Ensenada y Atarés, propiedad del Centro Gallego de la Habana; y con lugar el recurso del Sr. Enrique Cartaya Suárez, contra el acuerdo que le rectificó la renta a la casa Aramburo 2 C, a razón de $43.00 el segundo trimestre del 36-37 y de $68.00 el tercero del 37-38, modificándose en sentido de que esta finca tribute por la renta de $53.00 mensuales el segundo trimestre de 1936-37.

Inspección al mobiliario del Conservatorio de Música.

El Jefe del Departamento de Cultura, doctor Manuel de J. Calás, giró ayer una visita de inspección a los talleres municipales donde se construye el mobiliario para el nuevo edificio del Conservatorio de Música «Félix Ernesto Alpízar» en la Calzada de San Lázaro.

Muy satisfecho salió el doctor Calás de su visita.

La inauguración de la nueva casa municipal de Música, será en breve.

Aprobadas varias liquidaciones hipotecarias.

Otras de las diligencias aprobadas últimamente por el Alcalde Beruff Mendieta, consistieron en la aceptación de estas liquidaciones hipotecarias:

Angel Muñagorri, de Antón Recio 6, hoy 68; Ramón P. Alvarez, apoderado de Dolores Lage, de Ave. del Presidente Gómez 4, hoy 16; Alfredo Garaybubiru, de 15 entre C y B; César Guerrero Fernández, de Céspedes 4 esquina a Lincoln; Isabel Alemán Novo, de 10 núm. 6-A; Clemente García Real, de Concordia 301; Domingo F. Muñoz y Armando Acosta, de Goicuría 12 y Pedro López, de Redención 17-B.

Como se sabe, estas liquidaciones de la Alcaldía se refieren exclusivamente a los adeudos por Impuesto Territorial.

Recaudación de $178.18 por nuevas licencias.

En el Departamento de Impuestos se informó que últimamente se habían recaudado $178.18 por Modelos 12, o sea nuevas licencias para establecimientos comerciales.

Los peticionarios fueron:

José Ma. Vilar, bodega sin alcohol en Cueto 270; Aurelio Palmira, puesto de frutas en 8 núm. 2644; Benjamín Z. Sarmann, fábrica de calzado con motor en Ave. de Bélgica 755; Ramón Vázquez, bodega en el Mercado Unico; Manuel Rivero, puesto de tabacos y cigarros en Compostela 255; Miguel Simón, rastro, en Neptuno 1006 y Rafael Tang, tienda de frutos del país en Zapata No. 1620.

Licencias de Sanidad.

El Jefe de los Servicios Sanitarios eleva a la Alcaldía, las solicitudes de licencias presentadas por los siguientes empleados:

Agustina León, Enfermera del «Hospital Freyre de Andrade»; Estela Gutiérrez, del Hospital de Infancia; José Hernández y Adelina Mena, del Hospital «Freyre de Andrade»; María E. Echavarría, Enfermera del «Hospital de Infancia»; Caridad Granados del Hospital de Maternidad y María E. Alayón del Hospital de Infancia.

Mañana, el concierto de Carmina Benguría.

Una iniciativa más del Alcalde de la Ciudad doctor Antonio Beruff Mendieta, permitirá al pueblo de la Capital disfrutar de una delicada audición de arte: Carmina Benguría, la genial artista del verso ofrecerá un recital poético en la noche de mañana jueves 22 de los corrientes.

Constituye la señorita Benguría uno de los positivos valores de la declamación del momento: interpreta las más difíciles composiciones con extraordinario acierto y es por ello que su demostración del jueves ha de entrañar un verdadero mensaje de cultura y espiritualidad.

En el programa cuidadosamente seleccionado, figuran composiciones de autores tan notables como Alfonsina Storni, Dromundo, Santos Chocano, Gabriela Mistral, Palés Matos, Castellanos, Marquina, Camino, Pemán, Carlos de Luna, Góngora, Cabrisas, Fernández Arrondo, Ballagas y Martí.

La entrada para este acto, como para todos los que organiza el Departamento Municipal de Cultura que dirige el Dr. Manuel Calás, es absolutamente libre.

Movimiento de Fondos.

El movimiento de fondos ocurrido en la Tesorería Municipal el día 19 del actual, según la nota facilitada por el Contador, Sr. Armando Paz, fué como sigue:

Recaudación: Por Ejercicio Corriente, $50,207.41; por Resultas, 982 pesos 9 centavos; para el Consejo Provincial, $775.11; y por Plumas de Agua, $116.51 solamente. En el ingreso por Corriente se cuentan los $50.000 entregados por Transporte Terrestre.

Existencia en Caja; de Ejercicio Corriente, $40.941.63; de Resultas, $7,829.44; del Presupuesto Extra, 79 pesos 20 centavos; del Consejo Provincial, $32,115.14; del Acueducto de Albear, $2,202.66; y por Depósitos de todas clases, $223,298.67. Total en Caja por todos conceptos, $328.437.40.

LA ASOCIACION EUCARISTICA POPULAR HA CELEBRADO LA FIESTA DE CORPUS CHRISTI

La Asociación Eucarística Popular, fundada en la Capilla de las Religiosas de María Reparadora desde el año de 1920, ha celebrado la festividad de su Patrono, el Santísimo Corpus Christi con grandiosa solemnidad, el domingo 8 del actual con arreglo al siguiente programa: A las 7.30 de la mañana, Misa de Comunión general, la cual se vió muy concurrida de asociados de ambos sexos y fieles.

La Directiva, a nombre de la Asociación, obsequió a los comulgandos con el desayuno.

A las 9.30, ya expuesto el Santísimo Sacramento, tuvo lugar la Misa solemnísima de Ministros, oficiando de Preste, el Director de la Asociación y Capellán de las Madres Reparadoras, R. P. doctor Angel González, Profesor del Seminario de San Carlos y San Ambrosio de la Habana y reputado orador sagrado.

Pronunció grandilocuente sermón, alusivo a la festividad del Santísimo Corpus Christi, el R. P. Claudio de la Fuente, Rector de los Padres Pasionistas de la Víbora.

La parte musical de la gran festividad Eucarística, estuvo a cargo del Coro de la Reverenda Comunidad de las Madres Reparadoras, que la ejecutó de manera brillantísima, mereciendo unánimes elogios de la numerosísima concurrencia.

Asimismo, se le tributaron por el artístico adorno floral de la Capilla, la cual lucía sus más preciadas galas.

La concurrencia fué obsequiada con estampas y medallas, como recordatorio de la fiesta.

Después de la Misa, los asociados y asociadas, se reunieron en el salón de recibo del Convento de María Reparadora, donde la Directiva rifó entre los mismos, quince objetos de arte religioso.

Usó de la palabra, el Presidente, señor Sierra, siendo muy aplaudido.

A las doce de la mañana, se inició el desfile.

De siete de la mañana, hora en que se expuso S. D. Majestad, pues las Religiosas Reparadoras tienen Privilegio Pontificio para celebrar Misa ante el Santísimo Sacramento, además, que la Liturgia del Corpus y Octava, lo permite, hasta las 5 de la tarde, los asociados de ambos sexos, velaron al Santísimo en turnos de una hora. A las 5 p. m. estación y Santo Rosario con Misterios cantados y procesión del Santísimo por el interior de la Capilla, a la cual asistieron con los asociados, representaciones de diversas Asociaciones de otros templos de esta ciudad.

Recogida la procesión eucarística, se reservó el Santísimo Sacramento, terminándose la conmemoración del Corpus Christi por la Asociación Eucarística Popular, con el canto del Himno Eucarístico de Sagastizábal.

La Directiva presidida por su activo Presidente señor Sierra, expresó su gratitud, a las Reverendas Religiosas de María Reparadora, a su activo y celoso Capellán, y a las Asociaciones, que habían contribuído al grandioso éxito de la fiesta eucarística del Santísimo Corpus Christi.

El DIARIO DE LA MARINA, felicita a la Asociación Eucarística por el grandioso homenaje tributado a su Patrono, el Santísimo Corpus Christi.

Aviso a los Caballeros Católicos y congregantes de la A M. de la Anunciata

Señor Hno. Congregante.

Estimado H. en C.

La Sección de Casa y Sports, este año, además del campeonato acostumbrado de dominó, celebrará un torneo de billar para jugadores de «Chicago», dedicados a los Hermanos de la Unión y Congregantes Marianos; ambos torneos se verificarán en la casa social Estrella 468.

Habrá premios para las dos primeras parejas, en el de dominó y para los dos jugadores que queden en primer y segundo lugar del de billar; celebrándose el triunfo con la entrega de los premios.

Para poder tomar parte en los torneos es indispensable estar al corriente en el pago de las cuotas y demás obligaciones comprendidas en los reglamentos.

Hasta el 30 inclusive del actual mes, queda abierta la inscripción a ambos campeonatos; al de dominó vale 50 centavos; al de billar la cuota es de 80 centavos.

Se inaugurará D. M., el de billar, el martes 4 de julio y el de dominó el domingo 2, también de julio entrante, celebrándose con un refresco. Los días y horas oficiales para comenzar los juego serán para el dominó: los domingos a las 9 y media a. m. y los miércoles y viernes a las 8 y media p. m. Y para el de billar, los martes, jueves y sábados a las 8 y media p. m.

Las reglas por las que habremos de regirnos están expuestas en el salón de juego, bien entendido que el que se inscriba se obliga a cumplirlas sin espíritu de crítica o insubordinación.

Para inscribirse tenga la bondad de firmar abajo de la Circular, solo o con su compañero en pareja, acompañándolo de la cuota, puede entregarlo al señor Curbelo o al que suscribe.

Por la Sección de Casa y Sports:
J. Navalles, Presidente.

DEFUNCIONES OCURRIDAS AYER EN LA HABANA

HASTA LAS 4 P. M.

Luis Salazar Madruga, blanco, 16 años, Hospital Calixto García.

Teresa Herrera, s. o. a., mestiza, 64 años, San Rafael 971.

Orestes Hernández Torres, blanco, 8 meses, Lealtad 611.

Zoraida Vázquez Pérez, blanca, 4 meses, Nuestra Señira de Regla.

Guadalupe Menéndez, negra, 9 años, Barrio Las Yaguas, Bouza 43.

José Estévez Carballal, blanco, 60 años, San Felipe 110.

Demetrio Santaya Fraguela, blanco, 54 años, 6 número 256, Vedado.

Chin Hoi Lung, amarillo, 45 años, Zanja 157.

Un desconocido, amarillo, 40 años, Finca Polar, Puentes Grandes.

Francisco Foncueva y González del Valle, blanco, 43 años, Hospital Lebredo.

Faustino Cabrera Calvo, blanco, 11 años, Hospital Infantil.

Francisco Arnero Calabuch, blanco, 68 años, 10 de octubre 130.

Caridad Martínez, blanca, 9 meses, Hospital Infantil.

Lázaro Jacamé Vázquez, blanco, 9 meses y medio, Hospital Infantil.

Daniel Dorado Larrosa, blanco, 2 meses, Hospital Infantil.

Rosa González Valdés, blanca, 36 años, Tulipán 262.

LA PATRULLA POLICIACA

TITINA LA MECANOGRAFA

EL PATO PASCUAL

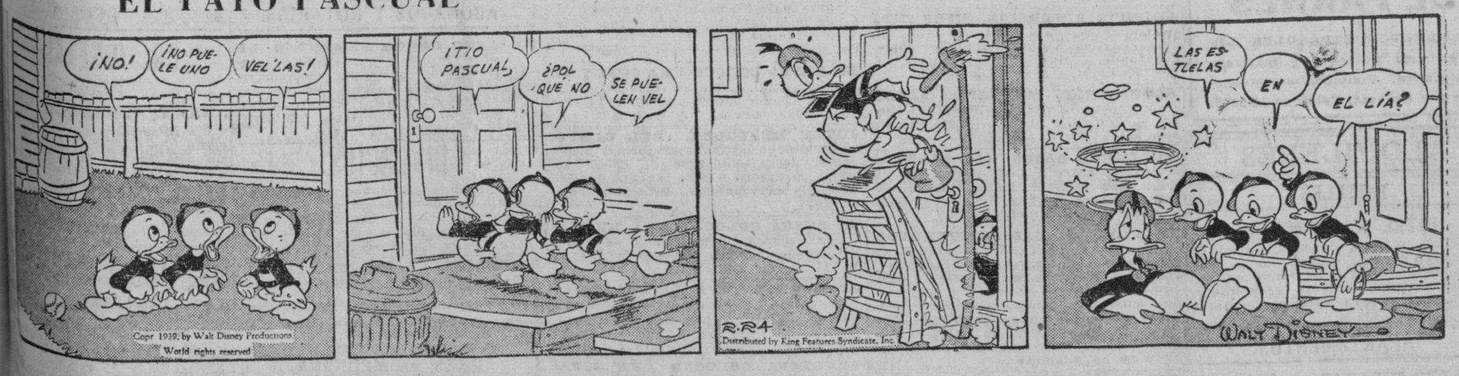

EL PROFESOR NIMBUS

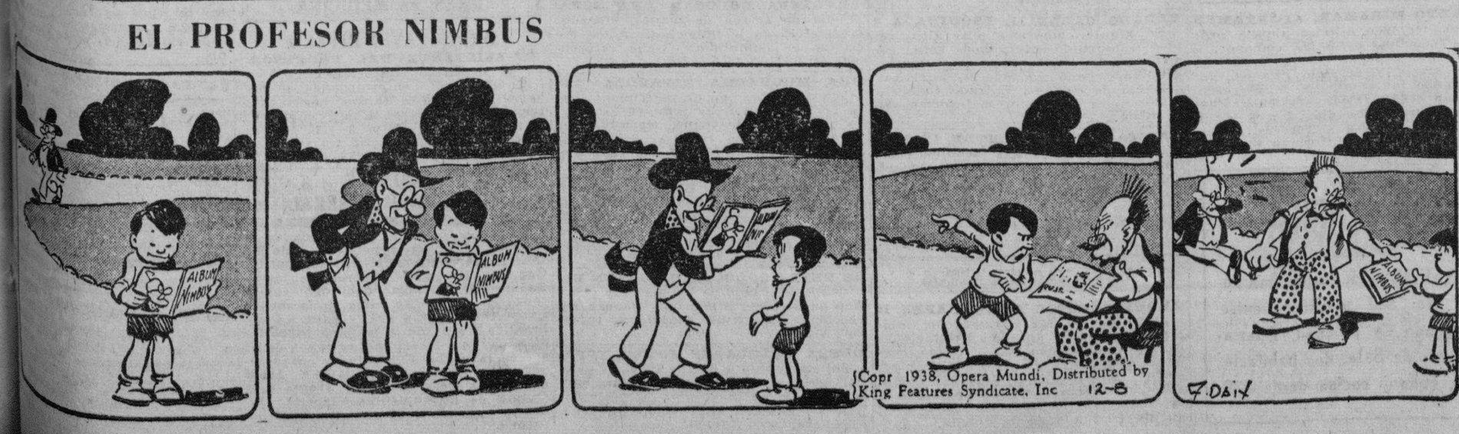

M.E.C.D. 2016

PROMETE QUEDAR MUY LUCIDA LA FIESTA DEL GRADUADO QUE ORGANIZAN EN SANCTI SPIRITUS

Tendrá efecto el día 8 del entrante mes de Julio en un teatro local. También se ofrece con ese motivo un baile suntuoso en los bellos salones de la sociedad «El Progreso»

Después de breve dolencia y agotados todos los recursos de la ciencia y los asiduos cuidados de toda su familia, dejó de existir en nuestra ciudad, a la temprana edad de 16 años, el joven Manolo Tobeñas y Villamil, hijo del competente profesor de Instrucción Pública señor Mariano Tobeñas y Mirabent, empleado que era de la farmacia «Moderna» de esta ciudad.

Su desaparición ha sido muy sentida pues toda su familia goza de estimación y aprecio.

La residencia de sus padres vióse invadida por completo al saberse la noticia.

Muchas coronas le fueron dedicadas.

El sepelio se vió concurridísimo, siendo despedido el duelo con sentidas frases por el Dr. Félix García y Rodríguez.

Los Espectáculos

Continúan de éxito en éxito el coliseo «Renacimiento» y el cine «Serafín Sánchez», exhibiéndose diariamente las mejores cintas que salen al mercado y viéndose sus respectivas salas invadidas todas las noches.

La Fiesta del Graduado

Los estudiantes del Instituto de Segunda Enseñanza de esta ciudad celebrarán la fiesta del graduado con un hermoso acto en el teatro «Renacimiento». La ceremonia de la investidura será efectuada a las tres y media de la tarde del día 8 del entrante mes de julio así como también se ofrecerá un suntuoso baile en los salones de la histórica sociedad «El Progreso», a las diez y media de la noche de ese propio día, cedidos dichos salones gentilmente por la Directiva de tan prestigiosa institución que preside el joven Dr. José Antonio García López.

Mucho es el entusiasmo que reina entre la juventud para estos grandes festejos.

Centenaria Fallecida

A los 101 años ha fallecido en esta ciudad, dándosele sepultura en nuestra Necrópolis Antonia Cancio, conocida por «La Nata», de la raza mestiza.

Otro Fallecimiento

Ha dejado de existir la respetable y estimada señorita Blanca Santana Domínguez, tía amantísima del estimado caballero señor José Soler, gerente de la planta de hielo «La Espirituana», oriunda de la vecina ciudad de Trinidad.

El sepelio salió de la residencia del expresado sobrino, en la calle de Máximo Gómez Nro. 7 y se vió muy concurrido.

Hortensia Lahera

Después de largos y penosos padecimientos que venían aniquilando su existencia y agotados todos los recursos de la ciencia, dejó de existir en esta ciudad la estimada y joven Sra. Hortensia Lahera y Pérez, esposa del señor Miguel Carbonell y hermana del ex-alcalde de ésta Sr. Lázaro Lahera, actual Presidente de la Cámara de Comercio de esta ciudad.

Su cadáver fué tendido en la residencia de sus hermanos los esposos Sastre-Lahera de la calle de Maceo, desde cuyo lugar salió el sepelio, acompañado por las muchas amistades con que cuentan tan estimadas familias en Sancti Spíritus.

El duelo fué despedido con sentidas frases por su sobrino el correcto joven Sr. Arístides Sastre Lahera.

Nuevo Administrador

Por haber sido declarado cesante el Administrador de la Zona Fiscal de este Partido Judicial, ha sido nombrado para dicho cargo el competente empleado de esa oficina señor Manuel de J. Villar y Melendrez.

Fueron portadores de su nombramiento los señores Joaquín Pedraza Cabrera, Paco Alomá y Alvarez de la Campa, Dr. José Manuel Rodríguez Aymerich y Cristóbal Iglesias y Ferrer, Jefe del PUN, en este término.

Distribución de Premios

Para el día 22 de este mes a las 9 de la mañana está señalada la solemne distribución de premios del acreditado colegio «La Natividad», que tan acertadamente dirigen en esta ciudad los Rvdos. Hermanos Cristianos, bajo la presidencia de la Directiva de la sociedad de Antiguos Alumnos, en el salón de actos de dicho colegio.

El programa consta de dos partes, con 26 números y se está haciendo una selecta invitación, por cuyo motivo tan hermosa fiesta en perspectiva, ha de quedar regia como todas las que se suelen llevar a cabo en dicho plantel educativo.

Serra CARBONELL,
Corresponsal

LOS QUINCE JUEVES Y EL CORPUS CHRISTI EN LA S. M. IGLESIA CATEDRAL

Organizados por la Sección de Hermanas de la M. I. Archicofradía del Santísimo Sacramento de la Santa Metropolitana Iglesia Catedral, se celebraron los Quince Jueves Eucarísticos en el primer templo de la Archidiócesis de San Cristóbal de la Habana.

Estos solemnísimos cultos eucarísticos, dieron comienzo el jueves primero de marzo y concluyeron de manera suntuosísima el jueves 8 de Junio, festividad del Santísimo Corpus Christi.

Los catorce primeros jueves, se ajustaron al siguiente programa:

A las 5:30 de la tarde, exposición de S. D. Majestad, Rosario y ejercicio, de cada uno de los Jueves, por el Vicario de la Catedral, R. P. Rogelio Monet. A estos ejercicios siguió el canto de un Motete eucarístico. A continuación, sermón, cantos de Motetes, reserva y canto del Himno Eucarístico de Sagastizábal

La parte musical estuvo unos jueves, a cargo de la Capilla de Música de la Catedral, bajo la dirección del R. P. Benito Rentería, con acompañamiento de órgano por el maestro Luciano Palau, organista de la S. M. I. Catedral de la Habana.

Otros jueves, ejecutaron la parte musical, valiosos elementos musicales de esta ciudad, a los cuales expresan su gratitud la referida Sección de Hermanas, que tan dignamente preside, la distinguida dama Ernestina Cabrera, viuda de Fernández de Velazco.

Predicaron, el Excmo. y Rvdmo. Señor Arzobispo, Iltmo. y Rvdmo Señor Doctor Manuel Arteaga, M. I. Sr. Angel Tuduri, M. I. Señor Evelio Díaz y Cía, M. I. Sr. Nicanor Suárez Cortina, R. P. Fray Ignacio Biain, O. F. M., R. P. Doctor Alfredo Llaguno, M. R. P. Fray Pedro Aranguren, O. F. M. y Ezequiel Iñurrieta, O. F. M.

El adorno floral del altar mayor a cargo del jardín «La Violeta».

Presidieron el Rector señor Miguel Verano; Mayordomo señor Rafael Travieso y Secretario señor Aristidio Lancis, en unión de la Directiva de la Sección de Hermanas.

Asistió gran concurso de fieles.

Se aplicaron, según las intenciones de distinguidas personalidades, de la alta sociedad habanera.

El jueves décimo quinto, último de la serie, correspondió con la festividad del Corpus Christi. A las 9 de la mañana, una vez cantadas las Horas Canónicas, se expuso el Santísimo Sacramento, celebrándose a continuación la Misa solemne, oficiando Monseñor Arteaga, Deán, p. s. r. del Cabildo Catedral, asistido por el M. I. Canónigo Arcadio Marinas y el Pbro. Jesús Castro.

Se celebró con la grandiosa pompa que dispone la Liturgia para esta fiesta en las Catedrales.

El sermón estuvo a cargo de Monseñor Ruiz, quien explicó de manera sapientísima, el Evangelio de la grandiosa festividad del Santísimo Corpus Christi.

La capilla musical de la Catedral con los tiples del Seminario, interpretaron magistralmente, la Misa de «Te Deum Laudamus» de Perossi.

Dirigió el Padre Rentería y acompañó al órgano, el maestro señor Palau.

Después de la Misa, Monseñor Ruiz, bendijo el nuevo estandarte de la Archicofradía, confeccionado en raso blanco y oro por las señoritas Monteagudo.

Actuaron de madrinas, las señoras Ernestina Cabrera Vda. de Fernández de Velasco, Ana Luz Cabrera de Baró y Josefina Olivera de Fernández de Velasco.

Asistió a las fiestas matutinas del Corpus Christi de la Catedral, un público numeroso.

A las 5:30 de la tarde, después de los solemnes Ejercicios del último de los Quince Jueves, en un todo igual a los anteriores, se llevó a cabo la procesión del Santísimo Corpus Christi por el interior del templo, practicándose con toda solemnidad, las Visitas litúrgicas, cantándose en cada una de ellos, preciosísimos Motetes por la Capilla Catedral y Tiples del Seminario. Recogida la procesión se cantó el Himno Eucarístico.

Ofició Monseñor Manuel Arteaga y Betancourt, Gobernador Sede Plena de la Archidiócesis de la Habana, asistido de los Presbíteros Jesús Castro y Raúl Martínez.

Portaron el Palio seis seminaristas, revestidos de capa.

El guión del Santísimo, lo llevó el Rector Hermano Miguel Verano.

Dirigieron la procesión, los Hermanos Mayordomo y Secretario, señores Travieso y Lancis.

Asistieron el M. I. Cabildo Catedral, Cofrades de ambos sexos, Seminaristas, Colegio Salesiano de Inclán, Ordenes Terceras, P. R. y M. I. Archicofradía de los Desamparados, Asociación Católica Infantil de San Francisco, Colegio de las Hermanas Oblatas, Colegio de las Hijas de la Caridad de Güira de Melena, Colegio del Apostolado de Marianao, Colegio Jesús María de las Hijas de la Caridad con ocho niñas primorosamente vestidas de ángeles y un concurso verdaderamente extraordinario, para el que resultaba pequeño el amplio recinto de la Catedral.

El DIARIO DE LA MARINA felicita al M. I. Cabildo Metropolitano y a las Directivas de la M. I. Archicofradía del Santísimo de la Catedral, por los suntuosos cultos de los Quince Jueves y del Santísimo Corpus Christi.

EL SECRETARIO DE AGRICULTURA VISITA CRUCES

El campesinado se muestra agradecido la reparto de las semillas que se hace

Magnífica y agradable impresión causó al campesinado del poblado de Cruces en general, la visita que hizo el señor Secretario de Agricultura doctor García Montes, en la que quedó demostrado el agradecimiento de los hombres del campo, por la eficiente labor que viene desarrollando en favor del pueblo facilitando semillas de varias clases, así como instrucciones a fin de intensificar la agricultura, por medio de su experto y activo delegado en ésta, nuestro estimado amigo señor Eulogio Miranda.

En su visita representaciones de colonos y campesinos, abordaron con el señor Miranda al frente al señor Secretario, hablándole de la necesidad de construir dos puentes sobre los dos arroyos de Guayabo y Maltiempo, respectivamente, pues de esa manera daría salida a los frutos de las zonas colindantes como lo son: Guayabo, Teresa, Monteirme, Chicharrones etc., zonas que por su inmensa producción reportarían al mercado grandes cosechas de todas clases. Esta iniciativa, tan fructífera y beneficiosa, producto del señor Miranda, fué reconocida y aceptada en todas sus partes por dicho funcionario que ofreció su concurso, de cuya vía de realización nos haremos eco.

Por hoy basta decir que tanto el señor secretario de Agricultura como sus acompañantes, van muy agradecidos del ponche de honor que se brindó en la regia sociedad de la Colonia Española, así como otros actos llevados a cabo durante su visita, que dejó grata impresión por su interés en favor de la Agricultura.

En Cienfuegos

Se encuentra accidentalmente atendiendo a la enfermedad de su hermosísima hijita el distinguido matrimonio, queridos vecinos nuestros señor Miguel Gutiérrez y señora Graciela Abreus de Gutiérrez.

En los momentos de redactar esta nota, nos informan que es desesperado el estado de la niña, que vino felizmente al mundo hace meses en la Colonia Española de Cienfuegos. Es atendida por el acreditado especialista en niños doctor Delfín, que realiza titánicos esfuerzos por salvarla.

Nuestros mayores deseos de que así pronto sea.

San Antonio

En la festividad de San Antonio, celebraron su onomástico nuestros amigos, Antonio Lanza, Antonio Castro, Antonio La Rosa, veterano y jefe de Policía en este central y nuestro querido sobrino señor Antonio Ciruta, residente en la colonia Martina. Para todos, nuestra felicitación—Corresponsal.

HURTO DE OTRA BICICLETA

A la policía denunció Pedro Sáez Arredondo, vecino de Aguiar 57, que de la esquina de Carmen y Rastro le hurtaron una bicicleta de su propiedad.

INTENTO SUICIDARSE

Con ánimo de privarse de la vida ingirió un veneno Filomena Graverán Tarifa, vecina de Misión 461, siendo su estado de carácter grave

ARROLLADO POR UN AUTO

Francisco García García, vecino de 23 e I, Vedado, sufrió lesiones de carácter menos grave, al ser arrollado en 23 y 25, por el auto 13727, que conducía Juan José Martínez Rodríguez, vecino de Martí 3, en Regla.

Anciana lesionada

En el Centro de Socorro de Jesús del Monte fué asistida de lesiones graves la anciana Angeles Loyola Díaz, de 60 años de edad y vecina de Municipio 453, que se produjo casualmente al caerse en el patio de su domicilio. Actuó el sargento Israel Espinosa, de la Oncena Estación.

Anuncios Clasificados de Ultima Hora

COMPRAS

9 CASAS

DESEO INVERTIR DE 1 A 5 MIL pesos en una o dos casitas en la Habana o en los barrios de Luyanó o Lawton. Trato directo. Informes Telf. X-2921.

REPARACIONES

42 MUEBLES Y PRENDAS

REPARACION DE MUEBLES. Reformamos, barnizamos a muñeca encerar dejándolos como de fábrica. Esmalto, reformo neveras, mimbres, tapicería general, precio situación Telf. I-4010 y se convencerán. Sergio.

VENTAS

48 CASAS

NO COMPRE. FABRIQUE CON Valdés a $22.00 metro. Pone marcos de caoba. Hace la casa en sesenta días. Vea la que termina en Paradero Rabel. Colegio de Belén. X-2571, A5-0332 Luyanó 14.

¡¡CASA MODERNA $1.425!! Casa que renta $17, portal, sala, 2|4, cocina, patio para 2|4 más, buenos pisos, paredes citarón, preparada para altos, carpintería cedro, ¡esto es ganga, pero urge! Situada en Florencia55 cerca de Buenos Aires, ruta 6 y 11 a una cuadra. De 9 a 12 y de 2 a 6. La entrego vacía. Teléfono: I-3706.

OPORTUNIDAD. MODERNA CASA acabada fabricar, frente Colegio Belén, una cuadra Calzada Columbia, punto alto, rodeado magníficas residencias. Jardín, portal, sala, hall, cuatro habitaciones, baño intercalado colores, garage, servicio criados, cocina, amplio comedor, lavadero, traspatio. $6.500. Marrero M-7774.

49 SOLARES

SOLARES A PLAZOS
SIN INTERES
A $1.50 v. cubana. Solares, todas dimensiones $15.00 entrada y $ mensuales. En el lugar más alto y fresco de la Habana. Al fondo de la Estación C.M.Q. de la calle 26 Aldecoa. Informan en la C.M.Q. calle 25 todos los días 9 a 12 y 2 a 7.

JESUS DEL MONTE. SOLAR CALLE Mangos y San Luis, dos cuadras de la Calzada, único por fabricar, mide 305 varas. $850.00. Otro calle San Francisco entre Avenida Acosta y Once, mide 7.69x35.38. $375.00. Marrero. Telf. M-7774.

VERDADERA GANGA. SOLAR $550. frente Calzada Columbia y Avenida de las Palmas, mide 12x26.50 varas. Unica oportunidad en toda la Calzada. Marrero, Aguiar 117. M-7774.

GANGA. SOLAR ESQUINA, VEDA- do, calle 19 y 24. Mide 26x24.37ñ Precio $5.75 vara. Otra parcelo 10x 26.38, $2.350.00. Otra 10x30 2,200. Marrero. Telf. M-7774.

VENDO SOLAR CALZADA COLUM- bia y Godínez, único por fabricar, buen lugar, mide 15.32x47.17. Precio $3.50 vara. Varios más en esta Calzada. Marrero. Telf. M-7774.

SOLEMNES CULTOS EN EL TEMPLO DE SAN FRANCISCO EL DIA DE CORPUS CHRISTI

La Venerable Comunidad de Padres Franciscanos, las Ordenes Terceras de San Francisco y de los Servitas, Cofradías y Asociaciones de la Iglesia de San Francisco, de Cuba y Amargura, celebraron muy solemnes cultos en conmemoración de la festividad del Santísimo Corpus Christi.

De 6 a 12 de la mañana, hubo Misas rezadas, cada hora, excepto la de 9, que ha sido cantada.

De seis a las 10 se distribuyó la Sagrada Comunión con mucha frecuencia a numerosas personas.

Fué una mañana verdaderamente eucarística.

A las 9 tuvo lugar la Misa cantada de Ministros, oficiando el Guardián R. P. Fray Pablo de Lete, asistido de los Padres de la Comunidad de su obediencia, Sarasola e Ibabe.

La Corte Seráfica de Acólitos del templo, bajo la dirección del Hermano Fr. Leonardo de Jesús León, O. F. M. sirvieron al altar a los Ministros del Altísimo.

Después de esta Misa solemne, se llevó a cabo la grandiosa procesión del Santísimo Corpus Christi con toda la suntuosidad de la Sagrada Liturgia, practicándose las Visitas, que la misma marca para esta procesión eucarística.

Recogida la procesión, se reservó el Santísimo Sacramento.

La parte musical la interpretaron de manera brillantísima, el Coro y la Escolanía «San Francisco», ambas acompañadas al órgano por el R. P. Estanislao Sudupe, O. F. M.

Asistió un numeroso concurso de fiele de ambos sexos.

A las 5 de la tarde, dieron comienzo con grandiosa solemnidad los Quince Jueves Eucarísticos en honor de Jesús Sacramentado.

Se ajustó al siguiente programa: Exposición del Santísimo Sacramento, estación, Corona seráfica, piadoso ejercicio y cantos por el Coro y la Escolanía «San Francisco».

El Vicario de la Comunidad, R. P. Fray Guillermo Basterrechea, O. F. M. desarrolló de manera elocuentísima, el siguiente tema: «La Obra Amorosa de la Redención».

Se terminó con la reserva.

A estos tradicionales cultos eucarísticos, asistió un gran concurso de fieles.

Este Primer Jueves se ha aplicado según las piadosas intenciones de la distinguida y piadosa dama, señora Josefina Castaños de Díaz Pardo, la cual asistió a los mismos con piadosa unción.

Bien puede decirse, que el día del Santísimo Corpus Christi, el culto ha sido constante, pues a las 12 de la noche, empezó la festividad del Corpus Cristi, con la Vigilia del Corpus Christi, que tuvo Misa solemne, a las 12.30 y procesión del Corpus, finalizándose a las dos de la mañana. De 6 a 12 de la mañana, la conmemoración del Corpus Christi. A las 5 de la tarde, Primer Jueves Eucarístico. Y de 8 a 9 de la noche, el solemne Novenario de San Antonio de Padua, también con exposición y sermón.

En estas «cuatro» solemnes fiestas, hubo numeroso concurso de fieles.

No se puede pedir más actividad y celo por la gloria del Señor y la salvación de las almas.

Felicitamos a los Padres Franciscanos de la Habana por ello.

VENTAS

51 ESTABLECIMIENTOS

SE VENDE VIDRIERA DE QUINCA- llería, tabacos, cigarros en magnífico lugar. Informan en la misma Zanja 157 entre San Nicolás y Manrique. Tratar de 7 a 11 p. m. Tiene teléfono.

53 AUTOMOVILES-ACCESORIOS

VENDO CAMION FORD de 1.1|2 tonelada, cuatro cilindros, magníficas condiciones. Luyanó 623. Teléfono X-1500

GANGA. CAMION CHEVROLET DEL 37 muy poco uso, flamante 1 1|2 tonelada, carrocería moderna, chasis reforzado, gomas nuevas $650.00. Véalo Garage San Martín 1014. Informes Teléfono M-9134.

SE VENDE CHEVROLET STANDARD del 37, dos puertas con maleta, vestidura de cuero y gomas nuevas, se toma su carro $625.00. F-6055.

FAMILIA AMERICANA VENDE Buick 36 chiquito en magníficas condiciones, propio para particular. Garage. San Francisco entre Jesús Peregrino y Pocito. Habana.

FAMILIA POR AUSENTARSE VEN- de Buick 1935 al 1930 tipo chico ves tidura cuero y baúl está enteramente nuevo, es un regalo. Línea No. 761 esquina a Dos, Vedado.

VENTA DE APURO. VENDO AUTO Baby Mármon completamente nuevo 4 gomas de paquete, 4 puertas $150.00. Doy garantía. Véalo Avenida Acosta 228 botica, esquina Juan Bruno Zayas, Víbora.

54 MAQUINARIAS

FACTORIA No. 67 ENTRE CORRA- les y Apodaca para Panadería. Se vende una revolvedora marca Riz doble brazo, medio uso de $500.00 que vale la damos en $120.00.

56 MUEBLES Y PRENDAS

VENDO LAMPARAS CRISTAL AN- tiguo apliqués juego sala dorado, mesas, cómodas, antigüedades, objetos de Arte, precios regalados. San Rafael 458 entre Campanario y Lealtad M-2055

SEÑORA PARTICULAR VENDE MA- quina Singer ovillo, nueva $25 nevera botellón $11, cherlón cuero $5, 2 apliqués candelabro bronce $12, reloj dorado de mesa, $12. Belascoaín 458 al lado E. Medicina.

GANGA: MAQUINA DE COSER Singer último modelo $65.00. Una id. ovillo central $39.00, máquinas de escribir, portables, desde $18.00. id. de mesas todas marcas a precios convencionales. «La Protectora», Animas No. 263.

59 RADIOS

SE VENDE BARATISIMO UN MAG- nífico radio Víctor onda larga, con un aparato auxiliar de onda corta, hace records y es Victrola a la vez. Unaverdadera oportunidad, Se puede ver apartamento 23, calle Manrique No. 2 de 1 a 5 de la tarde.

EUROPA GARANTIZADA Regalo soberbio radio «Grunow» último modelo, preciosísimo gabinete, onda corta, larga, tiene Teledial, completamente nuevo, tiene garantía, regalo $50.00, verlo San Miguel 161 esquina Aguila M-6656.

61 DE ANIMALES

PAJARERIA EL 'CARDENAL' La Mayor y más surtida de Cuba. Papagayos, Cacatiños, Cacatúas, Pericos Rojos Japoneses, Esmeralditas, Turpiales de Venezuela y de México, Gallitos del Brasil, Viuditas de cola larga, Pico de Plata, Pico de Coral, Tejedores, Isabelitas, Degollado de México y de Africa, Chichivacal, Pavitos de la Reina, Monjitas, Capirotes, Jilgueros de España, Cardenalillos, Cardenales, Verderones, Clarines Cantadores, Montezutma, Esmeraldita de Plátano, Mirlos y Toldo Malvi de España, Canarios Rojos, los más rojos que hay en Cuba, y cuanto pájaro usted desee puede adquirirlo en «El Cardenal», casa de absoluta seriedad. En Aves de raza, tenemos lo mejor que usted pueda desear, con la garantía de esta casa, que es la que más aves vende y la que más premios ha obtenido en las tres últimas Exposiciones, al adquirirlas de sus dueños. Alimente sus pájaros con «Magic», lo mejor al menor precio y con garantía que del fabricante va a sus manos en su embase original. Recuerde que en «El Cardenal» siempre cuesta menos y seguridad de encontrar lo que busca. Pajarería «El Cardenal» Zulueta 509 Teléfono M-4319.

PARA LAS DAMAS

70 INTERES PARA LAS DAMAS

LUZCA JOVEN Y BONITA, COMPRE su sombrero en «Casa Celestina». Hago modelos, tiño, reformo, plancho: 30 centavos .San Rafael 355 (1 cuadra Ten Cent) farola puerta.

ENSEÑANZAS

75 PROFESORAS - PROFESORES

PROFESORA DE 1a. Y 2a. ENSEÑAN- za se ofrece para dar clases a domicilio o en su casa. Teléfono F-2646.

INTERES GENERAL

EL CASTILLO DE FARNES

PRODUCTOS ESPAÑOLES LE- gítimos. Pescados y mariscos exquisitos. Visítenos en Monserrate y Obrapía. Teléfono M-9917.

ALQUILERES

79 HOTELES

HOTEL WASHINGTON Virtudes 6 entre Paseo del Prado y Zulueta en lo más céntrico de la ciudad, buenas y frescas habitaciones, excelente comida, precios económicos, especialmente para familias estables Telf. M-3613.

82 APARTAMENTOS

REPARTO MIRAMAR, APARTAMEN to primer piso alto se alquila próximo desocuparse, Sala, comedor, 3 dormitorios grandes closets, baño colores, cuarto y servicio criados, garage fondo independiente, muy fresco. Abundante agua fría y caliente. Puede verse todos los días 2 a 6 p. m. Diez entre Primera y Tercera Avenida, Acera sombra. Informan teléfono: A-7631 de 8 a 3.

SE ALQUILA

SAN MARTI, (antes San José) No. 863 moderno, entre Oquendo y Soledad, Apartamentos de Sala, dos habitaciones, baño y cocina desde $20.

ALQUILERES

82 APARTAMENTOS

J ESQUINA 21. ENTRADA VEDA- do. Apartamento moderno muy fresco con gran vista. Sala, comedor, dos cuartos, lujoso baño completo intercalado etc. Véalo hoy. Informes Encargado.

83 DEPARTAMENTOS

CONSULADO No. 255 SE ALQUILAN amplios, claros y frescos departamentos para oficinas. Informan en la misma. Telf. A-0612. Dr. Trinchet.

DEPARTAMENTO DE HABITACION amueblada, comedorcito, cocina, balcón calle, Aguiar 206 entre Empedrado y Tejadillo: $18.00. En la misma habitación interior amueblada. lavabo, agua: $10.00.

84 HABITACIONES

CASA FAMILIA, SE ALQUILA UNA habitación amplia fresca con lavabo agua caliente, teléfono, toda asistencia, matrimonio, hombres solos. Obispo 455 2o. piso entre Aguacate y Villegas.

ALQUILO HABITACIONES A PER- sona respetable, no se quieren animales, hay teléfono, Perseverancia 161 bajos.

VEDADO: FAMILIA HONORABLE alquila 2 hermosas y frescas habitaciones de 5x5 con baño anexo y todo servicio. F-7135.

HOTEL BELEN. HABITACIONES amuebladas con agua caliente todas horas, recibidor, teléfono, baños para señoras, separados, confort, moralidad, muy baratos a $10. Punto ideal, frente Gobernación. Compostela 671

85 NAVES - LOCALES

SE ALQUILA EN $30.00 ESPLENDI- da nave propia para comercio en Compostela 20 esquina a Chacón, Llaves señor Ledón en los altos, Informa Manuel Lastra F-4992.

BERNAZA 116 ENTRE OBRAPIA Y Lamparilla. Alquilo un local pequeño propio para comercio. Precio $34. Informes en el mismo.

87 HABANA

ALQUILO NEPTUNO 628 MODERNO 2o. piso. Terraza, sala, recibidor, tres habitaciones, baño intercalado, comedor, cocina, cuarto y servicio de criados. Llave bajos. Informan Empedrado 415.

ALQUILO MODERNO PISO ALTO Animas 1008. Sala, comedor, dos habitaciones, baño y cocina. Llaves Aramburo 107.

SAN JOSE 464 2o. Piso EN LA MISMA esq. de Campanarni. Sala, tres habitaciones, baño intercalado de lujo, comedor etc. servicio criados, verse horas hábiles U-1428.

FRATERNIDAD 560 ENTRE POCI- to y Jesús Peregrino, una cuadra de Belascoaín y una de Carlos III. Bajos frescos, amplios, modernos, cabadados de pintar, Sala, comedor, 3 habitaciones, baño intercalado, buen patio. Cocina, cuarto, y servicio criado. $30.00. Informan Telf. F-7787.

ALQUILO ALTOS REFUGIO ENTRE Prado y Consulado. Informan mismos, 9 a 12 a. m.

INFANTA 458 ALTOS ENTRE SAN Rafael y San José Próxima a desocuparse, Terraza, escritorio, sala, saleta, comedor, cuatro habitaciones, baño completo, servicio criados, puede de verse de 3 a 6 solamente.

MARINA 105 Bajos, frente al Parque Maceo, casa moderna: recibidor, sala, comedor, 3 habitaciones, lujoso baño intercalado. Llaves en la bodega de esquina, informes. Teléfono A-6318. O-Reilly 305.

SE ALQUILA MERCED 282 BAJOS casa acabada de fabricar $40. Sala, saleta, 4 cuartos, baño intercalado. Para veria de 12 a 2 Telf. A-9356.

MERCED ENTRE OFICIOS Y SAN Ignacio, acabada de pintar, sala, comedor, tres cuartos, baño completo, cocina y patio. Informes Ortiz o Acosta A-8673 de 10 a 12 y de 3 a 6.

CASA CON ELEVADOR, NEPTUNO y Aramburo. Se alquila linda casa pintada y decorada, muy clara y fresca; sala, tres cuartos, comedor, baño intercalado, cocina amplia, servicio de criados: $40.00. Informan en la misma.

SE ALQUILA NLOS ALTOS DE LA casa Corrales No. 715, moderno. Sala, comedor, dos habitaciones, baño y demás servicios. Informan Monte 411, moderno. Telf. M-2364.

CONSULADO 30 ESQUINA A GENIOS Acabada de construir alquilo cómodo y fresco piso alto con todos los adelantos. Sala, recibidor, dos cuartos con closets, grandioso baño completo, servicio de criados, comedor, entrada por separado para la servidumbre. Informes en la misma.

SAN RAFAEL 759 ALTOS ENTRE Marqués González y Oquendo. Se alquila fresca y cómoda casa. Sala, comedor, cuatr ocuartos, baño y cocina. Llaves en la bodega de San Rafael y Marqués González.

CONSULADO 9, CASI ESQUINA AL Prado. Siituación ideal por su proximidad al Malecn. Se alquila moderno piso alto de sala, recibidor, hall, comedoór, dos cuartos, con closets, gran baño completo, cuarto y servicio de criados. Informes el portero. Hay elevador día y noche.

88 VEDADO

CALLE 23 ENTRE 16 Y 18, CASA estrenar, 1o. y 2o. pisos, portal, sala, hall, tres cuartos, baño moderno intercalado, comedor al fondo, terraza, cuarto y servicio de criados $57.00 y $55.00. La llave en la misma. Informan M-8413.

EDIFICIO RIVERSIDE. PISOS INDE pendientes, muy frescos, Sala, dos tres cuartos, baño intercalado, comedor fondo, cocina, garage 15 y 18 pesos. 17 esquina a 26 Vedado.

ALQUILANSE MODERNOS ALTOS, muy frescos e independientes, cuatro dorimtorios ets. Calle 27 número 906, entre 4 y 6. Vedado.

MODERNOS BAJOS $32. CALZADA No. 213 entre J y K, jardín, portal, Sala, dos cuartos, baño intercalado, comedor, cocina gas, cuarto y baño criados Llave misma F-5843.

SE ALQUILA CASA AMUEBLADA. Por tienpo indefinido, se alquila en $100.00 mensuales, casa de 3 dormitorios y 2 baños, sala, saleta, hall, comedor, pantry, cocina gas, calentador, cuarto y servicios criados, portal y patio al fondo, amueblada desde el portal a la cocina. Calle 27 No. 507 Vedado. En la misma desde las 12 y 30 en adelante.

VEDADO CALLE 11. ESQUINA A 4 Se alquila moderno piso alto, recién construído. Ericibod, sala, comedor, tres cuartos con sus closets, grandioso baño en colores, cuarto y servicio de criados. Entrada independiente para proveedores. Informes en la misma.

CALLE D. No. 253 ENTRE 11 y 13. Vedado. Se alquila espléndida casa. Jardín, portal, recibidor, sala, comedor al fondo, cinco cuartos, hall, baño completo intercalado, cocina, pantry, dos cuartos de criados p sus servicios y garage. Puede verse de 8 a 11 a. m. y de 1 a 5 p. m.

90 MARIANAO-REPARTOS

ALQUILO ALTOS ALMENDARES 12 entre Carlos III y Lugareño, recibidor, sala, tres amplias habitaciones con closets, lujoso baño rosado hermoso comedor, toda decorada, pantry, cocina (gas y carbón) terrazas frente y fondo, cuarto servicios de criado y lavadero, informes y verlas en la misma de 4.1|2 a 6 en la misma.

ALQUILERES

90 MARIANAO - REPARTOS

AMUEBLADO CONFORTABLEMEN- te se alquila a persona cuidadosa un chalet en Buen Retiro, Avenida de Columbia entre Oeina y Panorama. Tres dormitorios amplios en los altos y uno en los bajos. Telas Metálicas, garage y demás comodidades. Precio razonable. Véalo de 3 a 7 p. m. Teléfono FO-7318.

91 JESUS DEL MONTE-VIBORA

ALQUILO LO MEJOR DE LA VIBO- ra frescas y ventilados altos terraza, recibidor sala, 4 habitaciones 2 baños cocina y comedor muy barata. Diez de Octubre Nro 1271 entre Carmen y Vista Alegre informan 1269 teléfono X-2780

SE ALQUILA $28.00 SEGUNDO PISO derecha de Diez Octubre 1002 esquina Luis Estévez, sala comedor, tres cuartos servicios criados. Llaves en los bajos. Informes F-4992.

VENDO. GANGA. AVENIDA ESTRA- da Palma 511, entre Juan Delgado y Golcuría, acera sombra, construcción primera, techos monolíticos, parte alta, 5 habitaciones, jardines, sala, saleta, comedor, 2 baños intercalados, dos garages, cuartos y servicios criados, gran patio y traspatio, árboles frutales. Véala de 2 a 6, está vacía. Informes: A-8382.

98 ALQUILERES VARIOS

SAN MIGUEL DE LOS BAÑOS CA- sa Paco Ruz, la más fresca, calle Lanuza, 5 portales, 2 baños intercalados, idem de criados, toda amueblada, mejor situada, acera brisa, para la temporada I-2116

COCINA AMPLIA, AGUA ABUNDAN- te, se alquila a cambio de comida. Posibles clientes en la casa. Informes: Aguila 63 bajos entre Colón y San Lázaro.

SE SOLICITAN

99 SOLICITUD DE ALQUILERES

A MEDICO ALQUILO DOS AMPLIAS habitaciones con lavabo ya instalado y a continuacnón un magnífico baño completo, luz, teléfono y limpieza, si no tiene gabinete puedo facilitárselo o traer el sillón si lo tiene, Perseverancia 161 bajos.

DENTISTA CEDO TIEMPO PARA trabajar con máquina eléctrica en magnífica casa por poca renta mensual. Perseverancia 161 bajos.

102 AGENCIAS COLOCACIONES

BOLSA DE CONTRATACION Servidumbre fina. Cuba No. 209. M-6961, M-6962, M-6963. San Lázaro No. 320 A-7465. Calle 19 No. 1054: F-7072. Neptuno No. 804; teléfono: U-6337. F1-7471.

103 CRIADAS - CRIADOS

SE SOLICITA CRIADA BLANCA PA- ra limpieza buenas referencias dormir colocación $10. 28 entre 5a. y 7a. Miramar.

SOLICITO MUCHACHA QUE HAGA alguna limpieza sea muy limpia y sepa cocinar 10 pesos, traiga buenas referencias para muy corta familia, en 5a entre 4 y 6 La Sierra FO-3701, dormir colocación.

SE NECESITA SEÑORA MEDIANA edad para cocinar un niño y ayudar a los quehaceres de matrimonio que duerma en la colocación, sueldo $7 Informan en Escobar 962 alto entre Carmen y Figuras 1er. piso izquierda.

SOLICITO SIRVIENTA PARA COCI- nar y limpiar en San Bernardino 259 entre Serrano y Durege. corta familia.

105 MANEJADORAS

SE SOLICITAN 2 MANEJADORAS entre 30 y 45 años para cuidar de dos niños pequeños. Que estén acostumbradas a manejar niños y tengan referencias. Carmen letra D entre Lealtad y Campanario. Edificio Muñiz.

117 SOLICITUDES VARIAS

SOLICITAMOS PERSONAS AMBOS sexos para venta artículo gran demanda pagándoles espléndida comisión y sueldo. Manzana de Gómez 316. Habana.

VENDEDOR DE FORRAJE SE SO- licita experto vendedor de forraje para viajar por el interior, visitando los ganaderos y vaqueros. Unicamente persona experimentada y activa. Escribir dando detalles y recomendaciones al apartado No. 208 Habana.

SE OFRECEN

118 CRIADAS-CRIADOS

SEÑORA ESPAÑOLA DE MEDIANA edad desea colocarse de criada de mano, tiene recomendaciones y no le importa ir a los repartos. Informan: Teléfono M-4015

SE OFRECE MUCHACHA ESPAÑO- la de criada de manos, sabe lavar y planchar y zurcir, tiene referencias no menos de 15 pesos, Telf. M-4194

JOVEN MESTIZO DEL CAMPO DE- sea colocarse de criada de mano, ayudante cocina, tiene referencias llame al U-6843

SEÑORA ESPAÑOLA DESEA COLO- carse para todos los quehaceres casa de poca familia cuidar señora sabe bien su obligación no por poco sueldo, sabe bien de cocina U-3320

SE DESEA COLOCA UNA JOVEN DE color para limpiar o manejar, dormir en la colocación. Informes Teléfono U-6989 bodega.

JOVEN DE COLOR, DEL CAMPO, con deseos de tratajar formal y decente, desea colocarse de criado de mano, jardinera u otro trabajo doméstico. Sin pretensiones. Informan Telf. FO-1077.

SE DESEA COLOCAR UNA MUCHA- cha española para criada de mano o comedor. Tiene referencias. Telf. M-6272.

**SE OFRECE UN

COMPRAS

CASAS

HABANA. COMPRANSE DOS CASAS de una planta, otra de dos; hasta $16,000. Comprendidas de Estrella y alrededores. Prado a Belascoaín. Avisen directamente a interesado. Teléfono FO-7581

ALTURAS DE ALMENDARES
Compro casa de 10 a 12 mil pesos que esté bien situada y valga el dinero. Directamente de su propietario. Dirijase al Telf. M-9300.

SOLARES

MIRAMAR
Compro un solar de esquina en la calle Tercera debe ser de sombra, precio hasta 5.000-00. A. Larrea, Teléfono U-5417

MAQUINARIAS.

COMPRO Y VENDO TODA CLASE de máquinas de uso, motores bombas y tanques. Ofertas detalladas. Apartado 601.

57 MUEBLES Y PRENDAS

COMPRO MUEBLES· M-5091
Compramos muebles de todas clases, máquinas coser escribir, baúles, maletas, ropa, cristal, loza prendas y ropa. Negocio rápido. M-5091

M-2587 COMPRO ROPA USADA De caballeros. Si usted tiene ropa, muebles, maletas, para vender acuérdese que Martínez le paga bien. Villegas esquina Lamparilla. Teléfonos: M-2587.

M-3143 COMPRA MUEBLES, ENSERES establecimientos, objetos arte, máquinas coser escribir, baúles, bicicletas, archivos, libros, baúles maletas, todo lo que quiera vender trate con el dueño trabajo los domingos y voy al campo.

M-1094 COMPRO MUEBLES, CUADROS antiguos y modernos, máquinas coser, escribir, lámparas cristal, platos, libros, porcelanas, baúles, maletas, abanicos, ropa, vajillas, alfombras, plata, burós, archivos, compro todo. M-7084

M-3686 COMPRO MUEBLES TODAS clases, pianos, muebles oficinas, neveras, objetos arte, porcelana y bronce, cristales ropa usada, todo lo que venda. Voy al campo M-3686

M-9003. COMPRO MUEBLES TODAS clases oficinas, todos objetos de arte, máquinas coser, sillones barberos, pianos, mamparas, lámparas, cajas hierro, camas, pupitres, cornisas, todo lo que vendan. Teléfono A-9003.

COMPRO
ROPAS U-1510 MUEBLES
Máquinas de coser, juegos cuartosa, comedor, sala, archivo, vajilla porcelana o plata, artículos arte, neveras, pianos, máquinas escribir. Pago bien. Efectivo en mano. Seriedad.

U-7795 COMPRA MUEBLES De todas clases. Pagamos más que nadie. También vendemos, cambiamos y alquilamos. No venda sin antes hacernos una llamada A-7795. Vamos en el acto «La Honradez», Máximo Gómez 357 moderno.

M-9136: COMPRO
Muebles, máquinas coser, escribir, cajas, oficinas completas, archivos, calculadoras, equipajes alfombras, lámparas, objeto arte, caja hierro, armarios, sillones invalidos, gabinete médico, sillones barberos. Compro toda clase de objetos, divisiones, mamparas, etc.

COMPRAMOS JOYAS
Antiguas y modernas, con brillantes, zafiros; rubíes y esmeraldas finas; oro; platino; plata y enchapes. Compramos en pedazos Objetos de plata; Candelabros; juegos de café; cubiertería; relojes, otros artículos. Rosarios de oro y perlas, con cuentas de perlas; coral; cristales, etc. Pagamos bien. Vamos a domicilio.
CARBALLAL HERMANOS
San Rafael 618 entre Gervasio y Belascoaín. Telf. U-5744

Arrendamientos.

41 FINCAS RUSTICAS-URBANAS

ARRIENDO FINCA RECREO Y CULTIVO, caballería y sexta. Vereda Nueva, pegada al pueblo. El Aguacate. Informes en la misma.

CEDO ACCION DERECHO ARRENDAMIENTO, varias fincas de una caballería, frente carretera Managua, Vereda Nueva; chalet mampostería, cocina, palmar, platanal, pozos, animales, siembras. Cano Obrapía 360.

42 ARRENDAMIENTOS VARIOS

SE ARRIENDA O ADMITEN PROPOSICIONES para negocio, la antigua Farmacia de Angel Velo, en San Francisco de Paula. Informes Angel Velo, Las Piedras, San Francisco de Paula, teléfono 17-2 larga distancia.

REPARACIONES

42 MUEBLES Y PRENDAS

REPARACIONES DE MUEBLES Casa «Coro». Barnizamos toda clase de muebles y tapicería. Especialidad en colores, combinaciones de maderas y chapas. Limpieza de muebles a domicilio. Estrella 27, entre Aguila y Angeles. Telf. M-2127.

Un buen mueble agradece una buena reparación
REPARE A TIEMPO SU NEVERA
Blonda. Esmaltados por colefacción eléctrica. Infanta 1.059 Telf. U-3968.

GARCIA ESPINOSA
Mueblería y Tapicería. Tener sus muebles flamantes es sinónimo de prosperidad. Pintelos, Tapicelos. Buenos. Teléfono U-1424. San Rafael entre Aramburo y Soledad. No olvidemos lujo.

BARNIZAMOS SUS MUEBLES POR poco dinero, dejándolos como nuevos. Casa Pardo. U-5761. Los modernos, barnizamos a muñeca y estilo. Duco. Pintaos imbres a pistola y neveras. Tapicería en general. Arreglamos espejos. Trabajos garantizados. San Rafael Nro. 610 entre Gervasio y Belascoaín.

VENTAS

CASAS

CALLE 15, ESQUINA
Calle 15 esquina cerca de la calle 12 mide 22.68 por 36, yo tengo comprador para el fondo de esquina de 12 por 36 a $10.00 metro, o pago después parcela a $11.00 metro, quizá algo más. José B. Fernández, Obrapía 308. M-1506 y M-7430

VENTAS

48 CASAS

ALMENDARES
Ganga por embarcar vendo 12 casas y 8 apartamentos rentando $250 mensuales, precio ganga, $25.000 costó doble, para tratos calle 9 y 12 reparto Almendares, oficina Sr. Alpendre, teléfono FO-2542

REPARTO LA SIERRA
Vendo lujoso chalet 2 plantas estilo colonial esquina con 5 dormitorios, 4 por 4 garage y lujoso jardín, precio $10.800 contado $7.500 para verlo todas horas 9 y 12. Almendares oficina Sr. Alpendre FO-2542

MIRAMAR, DE ESQUINA $14.000
Miramar calle 20 residencia de esquina con 4 habitaciones, todas las demás comodidades a todo lujo, 14.000 pesos, 2 años de fabricada, cerca de 5a Avenida José B. Fernández Obrapía 308. M-1506 y M-7430

VENDO EN $1,200 CASA DE MADERA pisos mosaicos y portal sala 2 cuartos, comedor cocina, baño Lawton y Dolores Víbora dueño Fábrica Nro. 607 Sr. Filloy.

GANGA. SE VENDE $1,600 B. VISTA sala, comedor, 3 cuartos, cocina, toda mampostería y cercada. Ruta 9 en la esquina. Avenida Consulado No. 11, de 2 a 6 p.m.

GANGA. CALLE CIENFUEGOS ESQUINA 3 plantas, $9.000; otra $15.000 Egido 3 plantas $9.500; otra $8.500; Monte esquina $9.000; otra $17.000; casa 2 plantas renta $80, $8.000; otra renta $55, $5.500; otra $5.000. Prado y Dragones café M-4739 Yanes.

CUARTELES, 8x24 $5.500
Para fabricar, agua redimida. Otro San Lázaro próximo Belascoaín 8x17 $6.500. Consulado 7x30 $8.500 San Nicolás 7x35 $7.500 San Miguel 162 metros $6.000 Gerardo Mauriz M-7586 Metropolitana 538.

ALTURAS: $11,500
Magnífico chalet moderno 4 habitaciones garage, patio. Otro lindísimo chalet esquina brisa, moderno $15.000 en lo mejor de Altruras del Río Almendares. Gerardo Mauriz M-7586 Metropolitana 538.

MIRAMAR: $10,500
Chalet jardín, portal, sala, recibidor, comedor, garage, altos 3 amplias habitaciones y demás $10,500. Otra regia residencia en lo mejor de Miramar casi regalada Gerardo Mauriz. M-7586. Metropolitana 538.

CALLE B: $5,800
Próxima la Sierra espléndida residencia jardín portal, sala, hall, comedor al fondo, 4 habitaciones, baño intercalado color, garage, cuarto y servicio chofer, cuarto y s. criados, patio $5.800. Otra en $2.000. Gerardo Mauriz M-7586 Metropolitana 538.

ALMENDARES 2 CASAS: $7,500
Modernas nuevas rentan $70.00. Otra esquina sin estrenar $4.800. Otra $4000 Otra Miramar lindísimo chalet $13.000 Otro 4 casas con garage rentas $80.00 $85.00. Gerardo Mauriz M-7586 Metropolitana 538.

VEDADO: $11.500
Chalet 4 habitaciones 2 de criados, garage $11.000. Otro jardín, portal, sala, comedor, 3 habitaciones, baño completo intercalado, techos monolíticos $5.800. Gerardo Mauriz B-7586 Metropolitana 538.

LINEA, 4 CASAS: $25.000
En lo mejor de Línea, Vedado 683 metros todo fabricado de dos plantas, buena renta $25.000. Otro Línea a la entrada 2 plantas, 700 metros $22.000. Gerardo Mauriz M-7586 Metropolitana 538.

MONTE 3 PLANTAS $25.500
Próximo a Aguila estupendo negocio Animas próximo Galiano esquina 2 plantas $12.000 renta $85.00. Otra esquina Concordia $12,500. Otra San Rafael $17.000 2 plantas; otra Reina esquina moderna $23.000 Gerardo Mauriz M-7586 Metropolitana 538.

EN LA CALLE PASEO, VEDADO. OPORTUNIDAD UNICA
Vendo preciosa casa estilo chalet 2 plantas. Placa monolítica. Fabricación de primera. decorada, acera de la brisa (Planta Baja): jardín portal, entrada para la máquina, Sala, recibidor, hall, comedor, pantry, cocina, servicio cuarto de criados. despensa, garage, cuarto y servicio para chofer. Patio con árboles frutales. Planta Alta: 5 cuartos dormitorios, 2 cuartos de baño completos terraza. Precio último $10.000, al contado y reconocer $8.000 que tiene en hipoteca moratoriada. Paga $27.00 de interés mensual, costó $30.000, si no le conviene no pierda el tiempo. Trato directo. Informan M-6886 y F-8050.

VIBORA
Jardín, portal, sala, hall, 5 cuartos, baño intercalado, comedor, pantry, cocina, traspatio, garage: $5.200. También vendo chalet con jardín portal, sala, hall, 3 cuartos bajos y 2 altos, baño intercalado, comedor, cocina, patio, entrada automóvil $4.500 M-1072

VEDADO: $17,000
¡OPORTUNIDAD!
Oportunidad. Es positiva ganga. Gran residencia. Jardín, portal, vestíbulo, sala, recibidor, hall, 5 cuartos, 2 baños intercalados, comedor, pantry, cocina, 4 cuartos criados, baño, traspatio, garage. M-1072.

SAN FRANCISCO
Cerca de la Calzada Jesús del Monte, portal sala, 2 cuartos grandes, baño completo, comedor, cocina, patio: $3.000, otra casa cerca con portal sala, 3 cuartos, y baño intercalado, comedor, cocina, patio, $2,600. Y en Mayía Rodríguez, nueva, preciosa: $3.300. M-1072

GRAN OPORTUNIDAD
En lo mejor del Reparto La Sierra, vendemos casas modernas, con frente de jardín, portal, sala, governe 4 habitaciones grandes, baño intercalado en colores, comedor, cocina, 2 cuartos de criados con 2 servicios, garage, patio y traspatio. Cielo raso y placa monolítica, rodeada de magníficas vías de comunicación. Costó $12.000 Se regala en $5.800. Siempre que sea antes del 21. Informan Quintana e Hijo, Chacón 203 Telf. M-8182.

LA SIERRA VENDO CASA DE DOS plantas moderna, jardín, portal, sala, terraza, patio y demás comodidades. Precio $7.500 trato directo señor Rodríguez FO-3635

LA SIERRA
Lindísima casa acabada de fabricar, citarón y monolítica, interiormente jambeada, marcos de caoba y cedro, jardín, portal, sala, hall, 3 habitaciones, con closets. Comedor decorado; baño intercalado de lujo, amplia cocina, despensa, garage, servicios criados $5.700. Diego Pérez, Manrique 360 M-6872.

VENTAS

48 CASAS

VEDADO
Calle Línea No. 1006 entre 10 y 12. Se vende esta casa propia para fabricar. Mide 20x50. Precio $25.00 metro. Informan en O-Reilly No. 251 Departamento No. 407. Telf. M-1072.

MIAMI FLA. — EN $6.400.00 SE VENDE la nueva casa bien situada y completamente amueblada, renta el 10 por 100 libre F-5334.

VEDADO
Calle Línea número 1006, entre 10 y 12. Se vende esta casa propia para fabricar. Mide 20x50. Precio: $25.00 metro. Informan en O-Reilly No. 251 departamento No. 407 Telf. M-1072.

ALTURAS DE COLUMBIA CALLE Miramar pegado a la Calzada, vendo una esquina con seis casas nuevas, la esquina para establecimiento, buena comunicación Precio: $13.500, trato directo. Sr. Rodríguez FO-3635

EXENTO DE CONTRIBUCION
Se vende muy barato chalet, calle 18 entre E y F, Almendares, moderno confort, construcción sólida. Puede verse a todas horas. Rutas 57 y 30.

SOLO POR 30 DIAS VENDO CASA con 7 habitaciones, 3 baños, garage piso de mármol 15x50 metros, costó $30.000, hoy $8.500. San Mariano pegado a la Calzada de Jesús del Monte Sr Hernández FO-3635

VENDO ALQUILO CASA PLAYA Baracoa Bauta, Morúa Delgado 94, frente mar 300 varas terreno propio portal 5 departamentos $550 alquiler $90 García Indio 65, bajos, M-7451.

AMPLIACION DE ALMENDARES
Calle 11, una cuadra fuente luminosa, monolítica, sala, 3|4, comedor, baño, int. garage. etc. Verdadera ganga $4.600.00. Más informes M. Rico, Telf. M-9300.

ALMENDARES, LUJOSO CHALET
Ruta 30 por el frente, jardín, portal, sala, 3|4 baño intercalado, comedor, 2|4, altos con baño, garage etc. Precio $6,950.00.

EN LUYANO PEGADO A CONCHA
Linda casa moderna con portal, sala grande, 2|4, comedor, baño etc. Amillarada en $20,00. Un regalo $2.500.00. Informa Manuel Rico, Industria 166, Telf. M-9300.

VERANEE. — SE VENDEN RESIDENCIAS veraniegas todo confort montañas North Carolina 3.600 pies, 60 grados F., 35 millas Ashville. Precio: 750 a 950 pesos, 300 cash y 15 mensualidades. Informes: Mrs. Chacon, L 459, Vedado.

VEDADO. — VENDO CASA TRAMO comprendido entre L y Paseo y 23 y 17 buena renta. Informes Chacón 213 vidriera S. Turró.

CASA MAMPOSTERIA ESQUINA DE fraile contado o plazos admito en pago casa antigua o terreno bien situado informes Chacón 213 vidriera S. Turró.

SANTOS SUAREZ SE VENDE UNA casa calle Figueroa entre Santa Catalina y Milagros, acera sombra, jardín, portal, pasillos laterales, amplios de 2.50, sala, saleta, comedor cocina, baños bajos y altos, costó $10.600, se vende $6.500. Para verla su dueño Telf. I-6951.

CALLE 15, ESQUINA
Calle 15 esquina cerca de la calle 12 mide 22,68x36 yo tengo comprador para el fondo de esquina de 12x 22.68 la dan a $10ñ00 metro. Do pago después la parcela a $11.00 metros quizás algo más. José B. Fernández, Obrapía 308. M-1506 y M-7430.

EN EL VEDADO $8,500
Urge la venta de una buena casa calle 13 cerca de la calle 12, acera de la sombra, a $25, terreno y fabricación: consta de jardín, portal, sala, recibidor, 4 cuartos, baño intercalado, comedor al fondo, servicios de criados, patio lateral y al fondo tiene 341 metros 50 centímetros superficie, preparada para altos. No se rebaja en el precio. No hay que pagar corretaje. Para verla FO-3786 Sr. Alvarez.

MIAMI FLA, — EN $6.400-00 SE VENDE la nueva casa bien situada y completamente amueblada, renta el 10 por 100 libre M-5334

MIRAMAR: SE VENDE CHALET acabado de fabricar, Calle O. entre Primera y Tercera. Puede verse a todas horas. Informes en la misma.

J. P. QUINTANA E HIJO
INVERSIONES
Chacón 203 M-8182

VEDADO
CASA EN $3,500
Vendemos casa Vedado, calle Montero Sánchez, una planta, compuesta de jardín, portal, sala, comedor, 3|4, baño, cocina y patio. Precio $3.500.00. Informan Quintana e Hijo, Chacón 203. M-8182.

VEDADO
CALLE 17 CASA EN $10,500
Vendemos, casa calle 17 próximo a L. una planta ,compuesta de jardín, portal, sala, comedor, 4|4, baño, cocina, patio y traspatio. Precio $10.500·00. Informan Quintana e Hijo, Chacón 203. M-8182.

VEDADO
CALLE 11, ESQ. 2 PLANTAS 19,000
Vendemos, casa de esquina 2 plantas independientes, próxima al Colegio La Salle, compuesta de Jardín, portal, sala, comedor, 4|4, baño completo, 1|4 y servicio criados, cocina y garage. Altos igual. Precio $19.000 Informan Quintana e Hijo, Chacón 203· M-8182.

HABANA
ESQ. 3 PLANTAS: $8,500
Vendemos, esquina 3 plantas, con dos comercios, situada próximo al Edf. La Metropolitana. Informan Quintana e Hijo, Chacón No. 203, M-8182.

HABANA
CASA 2 PLANTAS: $8,800
Vendemos 2 casas próximas a Carlos III, compuesta cada una de sala, comedor, 3|4, baño intercalado en colores, gran comedor, cocina de gas, servicio de criados y patio. Toda decorada· Rentando $80.00 mensuales. Informan Quintana e Hijo, Chacón 203. M-8182.

HABANA
NEPTUNO ESQ. 2 PLANTAS $26,500
Vendemos esquina 2 plantas, en la parte más comercial de esta calle, con comercio en los bajos. Informan Quintana e Hijo, Chacón 203 M-8182.

VENTAS

48 CASAS

INVERSIONES
Vendo y compro casas y solares. Dinero en hipoteca en La Habana y repartos. Mucha reserva prontitud y honradez en las operaciones. Victoriano Alvarez. FO-3786. 14 y D. Reparto Almendares.

BUENA RENTA
Dentro de la Ley de Alquileres. En lo mejor del Reparto Almendares calle D, próxima a la calle 14. Guaguas y tranvías a media cuadra. Urge venta de una casa de dos plantas, nueva, construcción de primera, jardín, portal, sala, comedor, 3 cuartos, garage, Altos: Sala, comedor, cuarto de 4x4, terraza al fondo y demás servicios, gana $60 por la Ley de Alquileres $6.500 No hay que pagar corretaje. No se rebaja en el precio. Para verla señor Alvarez FO-3786.

PARA RENTA SEGURA
Vendo espléndida casa moderna de 2 plantas preparada para cuatro, con diez lujosos apartamentos independientes y establecimiento estable en los bajos, y situada cerca de Galiano y Neptuno. Renta $200. Informes: Vidriera tabacos del Café de Belascoaín y Desagüe.

POR EMBARCARME VENDO HERMOSA residencia esquina jardín, portal, sala, gabinete, 4 habitaciones, 2 baños, comedor, toda decorada, cocina, garage, servicios, cuarto criados, Para informes Santiago Martín, Avenida 9 entre 6 y 7 Ampliación Almendares. Se dan facilidades. No corredores.

MIRAMAR: CASAS Y APARTAMENTOS, garage, limpieza de autos, luz, teléfono, todo incluído, dos y tres cuartos, Quinta Avenida y O. FO-3703 Alberto de Ayala.

VENDO 12 Nro 204 entre B y C Batista, casa 8x23 metros, mampostería, cielo raso, tejar Ternolit; de verja, jardín, portal, sala, comedor, cocina, baño agua fría y caliente, tres amplias habitaciones, patio ambos lados, gran traspatio, lavadero, gallinero etc. $1,800, ningún gravámen. Andrés López, Infanzón 420 X-2639, tranvías 2 minutos, media cuadra ruta 23, un cuadra.

SE VENDE CASA QUINTA CON TODO confort: 1.600 varas terreno; frutales, agua abundante; precio rebajado $1.400. Antilla 9, entre Pinar del Río y Río; 2 cuadras Ruta 2. Reparto San José.

GANGA: EN $6.500 SE VENDE LA preciosa casa, San Lázaro 806 entre Vista Alegre y Carmen, a una cuadra de la Calzada de la Víbora. Construcción de gran lujo. Compuesta de portal, sala, saleta corrida, cuatro cuartos, baño intercalado de gran lujo, comedor al fondo, cocina, servicios de criados. Informa su dueño: Aguiar 305, altos. Telf A-7330. Puede verse de 9 a 11 a. m. y de 1 a 5 pm.

INVERSIONISTAS, AL HACER sus inversiones, en propiedades inmuebles, velando por su seguridad y garantía, solicite los servicios de un corredor miembro de la Asociación Nacional de Corredores de Bienes Inmuebles, cuya seriedad está respaldada por esta Asociación. Exija el carnet. **Julio C. Granda,** Presidente.

GANGA: EN $6.500 SE VENDE LA lujosa casa Marqués González 863 entre Figuras y Benjumeda. Compuesta de sala, saleta corrida, cuatro cuartos, baño intercalado de gran lujo, servicio de criados, cocina de gas y carbón, calentador y conexión para refrigerador eléctrico. Informa su dueño. Aguiar 305 altos. Telf. A-7830. Puede verse de 8 a 11 a. m y de 1 a 5 p. m.

VENDO NAGNIFICO TERRENO PARA casa apartamentos, buen punto de la Habana 16x40 a $20, Refugio 6 por 22, a $35, Saud 6x24 a $18, Antón Recio 6x27 a $13. San Joaquín 9 por 40 a $6 San Mariano 9x45 a $1.60 Moreno M-7167

49 SOLARES

LA SIERRA
Vendo una magnífica esquina alta y sombra con una medida de 22 por 22.17, precio: $2.650 más una parcela de 12 por 22.17. Precio: $1.450 para tratar Sr. Alpendre 9 a 12. Almendares FO-2542

MIRAMAR CON PISCINA
Esquina de fraile con una piscina que costó solamente $2.000, mide la esquina 17x72 son 1.636 varas está toda cercada. José B. Fernández, Obrapía 308. M-7430 y M-1506

CALLE M Y 21 VEDADO
Dos distintas parcelas a la brisa. Situación prominente a dos cuadras del Hotel «Nacional». Se venden en precio razonable. Sr. Campos, Oficios 104. Departamento 312. de 3 a 5 p. m.

SAN MIGUEL No. 199
Solar entre San Francisco y Espada de 6.40 metros de frente 208 metros superficiales en la buena acera y al lado de la esquina. Sr. Colmenares, Oficios 104. Edificio Caseleiro-Vizoso. de 3 a 5 p. m.

SOLARES REPARTO MIRAMAR
Vendemos uno o más solares situados a la brisa en la calle DOS entre la Primera y Tercera Avenida frente 20 metros por 45 de fondo. Precio barato, Oficios 104. Edificio Casteleiro-Vizoso. Departamento 312.

MIRAMAR, ESQUINA $2.211. Vendo parcela esquina entrada del Reparto 20 por 29.48 varas, superficie 590 varas, $3.75 vara. Importa $2.211. Olózaga, 8 esquina 3a. Ave. Miramar Telf. FO-3752.

SE VENDE UN SOLAR EN PATROCINIO casi esquina a Juan Delgado, acera sombra, mide 653 varas, pegado a Blanquita Fernández de Castro. Telf. I-6951.

SE VENDE SOLAR EN JUAN DELGADO entre O-Farrill y Avenida de Acosta acera sombra, mide 638 varas 13.56 por 52.77 Su dueño teléfono I-6951

VEDADO. —SOLAR DE ESQUINA a la entrada del Vedado y pegado a 23 esquina de sombra 23x40 a 16 pesos metro es una ganga. Fariñas, A-6625

VEDADO. —VENDO UNA ESQUINA de sombra calle 13 pegado a Paseo, acera sombra 50x22.66 para un gran edificio precio 21 pesos metro. Fariñas, A-6625

VEDADO. —VEDO UNA ESQUINA A la brisa calle 19 pegado a Paseo. 23x50 a 18 pesos metro. Fariñas, teléfono A-6625

VEDADO 17 ESQ. $7.50 METRO
22.66x50 a $7.50 metro. Otro calle 17 esquina de fraile a $9.50. Otro calle G entre 17 y 23. 13.66x50 brisa a $22.00 metro. Otro calle 17 20x38 varas en $5,500. 5a. Avenida esq. fraile 26x63 $2.75 v. Gerardo Mauriz M-7586 Metropolitana 538.

MIRAMAR, 16x30 EN $2.200
Parcelas de varios tamaños, otra de esq. $3.000. Otra Ave. de la Paz esquina $5.00. Alturas de Almendares. Otro Ampliación esquina fraile frente tranvía 2.600 v. $2.50. Gerardo Mauriz M-7586 Metropolitana 538.

GANGA
En Nicanor del Campo, acera de la sombra, a $3.40 vara, guaguas y tranvías a media cuadra, calle 15 próximo a 12. Parcelas de 20x40 metros 1112 varas. Para verlas Sr. Alcarez Teléfono FO-3786. No corredores.

VENTAS

49 SOLARES

SOLARES
De todas las medidas y precios al alcance de todas las fortunas. Buenas calles y las mejores vías de comunicación. Informes personalmente al comprador.
VICTORIANO ALVAREZ
14 esquina a D. Almendares.
FO-3786

VENDO SOLAR BARATISIMO APURADAMENTE a media cuadra Calzada Arroyo Apolo, casi a $1.00 el metro, donde vale $3.00. También otros a dos cuadras de dicha Calzada a mucho menos de un peso el metro. Dr. González Habana 113 A- 7060

ENTERESE DE ESTO
VEDADO HABANA
CALLE 27 PRACTICAMENTE ENTRE INFANTA Y MARINA VENDO UNA PARCELA CON 93 METROS DE FRENTE POR 30 DE FONDO CON UN TOTAL DE 2·800 METROS. ES COMPLETAMENTE LLANO TIENE ACERA DE 4.50 METROS SITUADO A LA BRISA PROPIO PARA CASA APARTAMENTOS· TIENE LAS VENTAJAS DEL VEDADO SIN TENER QUE DEJAR JARDIN NI PORTAL. PRECIO $15.00 METRO. INFORMAN: J. DELGADO. HABANA 459 TELF· M-1008.

CALLE 17. VEDADO. VENDO DOS solares completos, de esquina, a $7 y $9 metro. Informa el propietario. Aguila 206, altos.

MIRAMAR
A $4·50 la vara vendemos solar de esquina con el de centro contiguo, a la acera de la sombra y a una cuadra de la Quinta Avenida. Por ser de forma cuadrada con 53 varas por cada lado se presta para abricar varias casas.
Excelentes comunicaciones por dos rutas de guaguas y dos líneas de ranvías.
Mendoza y Ca.
Obispo 305 Telf. M-6921

GANGA PRIMERA OFERTA RAZONABLE vendo dos solares reparto La Sierra acera sombra junto doble Línea tranvías 12x46.75. Informes dueño: Virtudes $13 Horas laborables

Vendo fértil terreno propio para quinta de recreo con calles bien asfaltadas, agua del acueducto, luz y teléfono, a cincuenta centavos por metro. Mide 14.000 metros; se fracciona.
Rodríguez
Obispo 305 M-6543

FRENTE AL COLEGIO BELEN PARCELO media manzana limitada por calles A., 4 y 6; $2.50 y $2.90. F-4549.

VEDADO
Parcela de 8 x 22, en $1,500.
LAWTON
Parcela de 10 x 42, en $700.00.
MIRAMAR
Parcela de esquina, 21 x 30, en $2,450.
Parcela de centro, 16 x 30, en $2,125.
AMPLIACION ALMENDARES
Parcela de 12 x 50, en $1,500.
Parcela de 15 x 47, en $1,450.
INFORMAN:
J. P. QUINTANA
CHACON 203
M-8182

CHAVEZ NUM· 1
Entre Salud y Zanja, frente al callejón de Tetuán. Se vende este solar de 1222 metros propio para un industria a $40.00 metro. Informan en O-Reilly número 251. Departamento número 407. Telf. M-1072.

VENTAS

49 SOLARES

VENDO SOLAR ESQUINA SAN MARIANO y Juan B. Zayas. Informan: I-3758 6 a 8 p. m.

50 FINCAS RUSTICAS

VENDO UNA CABALLERIA, FRENTE carretera Bejucal, terreno llano, colorado, de primera, bien cercada, 2 pozos fértiles, arboleda frutales, palmar. Precio: $3.500 informa Cano, Obrapía 360.

COTORRO: $6.500
Linda finquita 25.000 metros magnífico chalet mamposteria 4|4 mucha agua, luz eléctrica, teléfono, otra casa para encargado. Muchos frutales, jardines, carretera, aceras. Gerardo Mauriz M-7586 Metropolitana 538.

ARROYO ARENAS
Finca 2 caballerías $20.000 llena de frutales, otra con un gran chalet moderno $12,000. Otro 3.4 caballería. Otro Carretera Central $5.000. Otra 25.000 metros a 20 centavos. Gerardo Mauriz M-7586 Metropolitana 538.

BONITA FINQUITA DE RECREO. Vendo muy barata, 20 minutos de la Habana magnífica carretera, buena vivienda con baño, casita encargado, pozo, luz eléctrica, teléfono, arboleda, informa su dueño en la finca Finca «La Purísima Concepción», Cuatro Caminos de Falcón, Arroyo Arenas.

VENDO FINQUITA DE RECREO, Villa Berta. Buena casa, garage, luz eléctrica, arboleda, toda clase de frutales. terreno para frutos menores, pozo, motor, tanque y regadío, al lado tanque acueducto de Calabazar. Entrada por frente de bodega «La Aliada», carreterita de la derecha, cerca Rancho Boyeros.

VENDO FINQUITA DE RECREO, Villa Berta. Buena casa, garage, luz eléctrica, arboleda toda clase frutales, terreno para frutos menores, pozo, motor, tanque y regadío al lado tanque acueducto de Calabazar, cerca Rancho Boyeros.

CARRETERA CENTRAL ANTES DE PUNTA BRAVA HABANA
VENDO UNA CABALLERIA CON 270 m frente C. Central. Buena tierra, casas, pozo, tanque, motor, manantial. Da frente por su costado Carretera. Precio $10.000 m. o. Oigo ofertas.

CON FRENTE AL 360 M. A LA C. Central. Vendo lotes de 50 a 60 m. frente haciendo pequeñas fincas de 15 a $20.000 metros. Precio 40 centavos metro. tengo planos e informes directos al interesado.

OTRO LOTE DE 78 M. FRENTE CArretera Central en total 37.000 m. Precio $0,25 centavos metro.

OTRA FINCA 85.000 M. CASA TAbla teja. pozo, molino, Arroyo, Manantial inagotable. bien cercada. Precio 9.500. Véame.

HOYO COLORADO
VENDO UNA MEDIA CABALLERIA tierra primra a 60 metros C. Central Magnífica situación. Precio $6.000 deducir censo.

PROVINCIA SANTA CLARA
CARRETERA CENTRAL ANTES STO Domingo. Vendo finca 17 caballerías, dividida C. Sentral. In lote potrero 14 vaballeras. Otro 3 caballerías. Magnífico batey. casa tabla tejas confort, pozo frutales. Precio $7.000. Oigo ofertas .Informes directos: M. de J. Acevedo. Virtudes 406 A-7405.

CARRETERA CENTRAL
ANTES DE MANACAS. VENDO FINca 50 caballerías, pero tiene 60 entre linderos. Buenas aguadas, casa, pozos, cercada, pasto ganado cra, puede empastarse de paral y guinea. Precio $10.000. Oigo oferta títulos buenos. No tiene aromas. Otra finca 50 caballerías cercada como cerca un kilómetro frente Carretera. Buenos pastos. Precio $8.000. Oigo una proposición. Informes M. de J. Acevedo Virtudes 406 Telf. A-7405.

CON FRENTE F. C. UNIDOS Y 200 metros Central vendo finca 80 caballerías. Buena tierra pastos. Aguadas pozos. Totalmente cercada, batey con frutales, dedicada cría y ceba ganado. Sin aromas. palmar criollo en producción Precio $35.000. También vendo 600 cabezas vacuno y 30 caballar. Informes:
M. de J. Acevedo
Virtudes 406
Teléfono A-7405.

51 ESTABLECIMIENTOS

LA SIERRA
Vendo la mejor bodega con marchantería escogida, vende $2.000 mensuales. está surtida como almacén. Precio: $6,000, se oyen proposiciones aproximadas, para verla calle 9 y 12 Almendares Sr. Alpendre FO-2542

VENDO CAFE -LECHERIA PROXIMO a Galiano por no poder atenderlo, urge venta, es bonito negocio; está dotado de aparatos modernos no corredores. Para informes Cuba Nro. 459 de 8 a 10 y de 5 a 7 Sr. Carvajal.

VENDO HOTELES, CASAS HUESPEDES, Boticas, Cines, Tienda ropa, Peleterías, Mueblerías, Casas de empeño, Tintorerias, Garages, Vidrieras tabacos, Vidrieras dulces, Cabarets, Posadas, Barberías, Fondas, Cafés barras, Bodegas, Cafés-lecherías, Panaderías, Casas Viveres finos, Tiendas mixtas, Fuentes soda, arriendo Panadería y bodega, solicito socios, recibo casas o créditos en pago, doy vuelto. Prado y Dragones, café M-4739, Yañez.

ALGO BUENO GRANDES FACILIDAdes Bodega cantinera en $2.500, vende $45 diarios, Alquiler $13 rodeada de 3 industrias. La vendo por tener dos. Informa Comisionista Ruiz, de 12|12 a 2 y de 5 en adelante. Herrera Nro. 262 entre Reforma y Guasabacoa, Luyanó.

VENDO BODEGA
Sola en esquina. muy cantinera, no paga alquiler. Promedio $30.00. Precio $2.000.00, ganga llame I-4109 dueño.

VENDO BODEGA SEMI BARRA, ROdeada de las mejores industrias cinco años contrato, $2.800; Garage y accesorios local para 80 máquinas, contrato $2.500. Teniente Rey y Villegas vidriera café Alfredo.

OPORTUNIDAD PARA TRABAJAR Y ganar dinero se vende un puesto de frutas situado en Prado y Teniente Rey.

SE VENDE UNA VIDRIERA DE CINCO piés, se aparata de café, con los cristales. Informan Reina 108 entre Galiano y Rayo.

SE VENDE EN $300 TALLES DE BIcicletas con 18 bicicletas y caseta propia, bien situado. Edificio Moure Dragones 206 apartamento 32 Teléfono A-0531

VENDO VIDRIERA DE TABACOS Y quincallería en Gervasio y San Rafael. Fonda. U-5988.

¡GRAN OPORTUNIDAD! EN PLENO verano, vendo fuente soda, refrigeración eléctrica, refrescos frutas naturales; buena venta; no competencia. Se quema, tengo otro negocio, $400.00. Línea y 18, Vedado. Frente Paradero. Menéndez.

SE VENDE UN TREN COMPLETO de bicicletas, todas bicicletas nuevas y en marcha. Se da barato por no poderlo atender su dueño. Morro y Genios.

SE VENDE ESTABLECIMIENTO DE café con fabricación de dulces y helados, vida propia y con venta asegurada. Informa Moreno, San Miguel Nro. 575

SE VENDE UNA CASA DE HUESpedes muy céntrica 7 habitaciones, refrigeradores, sala da comedor. Informan Aguila 117 Telf A5-5902

SE VENDE UNA TINTORERIA MONtada con instalación completa. Tres máquinas y todos los aparatos necesarios para su funcionamiento. Tiene numerosa clientela, con mucho trabajo. Véala en Sol 475, casi esqdna a Egido.

VENTAS

52 BOVEDAS Y PANTEONES

VENDO BOVEDA, OSARIO, CRUCIFIJO, jardinera mármol italiano, sin estrenar, lado monumento Bomberos, por módico precio. Informan Mendoza 11, Santos Suárez y Santa Emilia.

53 AUTOMOVILES-ACCESORIOS

MOTOCICLETA INGLESA «PANther» un cilindro muy económica, véala, está nueva. Informan Suárez Auto Co., S. San Lázaro Nro. 259

CUÑA FORD DE 1929 TIPO CUPE Sport funcionando bien y muy bonita. Se vende en $100.00. Ganga. Agencia Ford de Marianao.

CAMIONES FORD Y CHEVROLET modernos, con carrocería de estacas y chapa, tenemos gomas garantizadas, estamos liquidando varios. Facilidades de pago. Agencia Ford de Marianao.

CAMION BANTAN, NUEVO, SIN USO tipo Pick Up, se vende a menos del costo, con facilidades de pago. Agencia Ford de Marianao.

REPARTO CHEVROLET 1933, PRO

VENTAS

56 MUEBLES Y PRENDAS

CAMAS OPERADOS Y SILLONES de inválidos alquilo y compro, toda clase de útiles para profesional de oficina. Casa Fernández, Neptuno 617, entre Escobar y Gervasio. Telf. U-3322.

UNA NEVERA DE USO SIN REPARAR ES UNA CAJA DE SORPRESA

NEVERAS

Americanas reconstruídas y garantizadas.

REFRIGERADORES

De uso en magníficas condiciones todas marcas y tamaños. Ronda, Infanta 1059 entre Desagüe y Benjumeda, frente a Pennino. U-3968

Visite

LOS TRES HERMANOS

Para Objetos de Arte, Plata, Antigüedades.

PRECIOS DE OCASION

Consulado 160-162 M-3534

FABRICA DE MUEBLES

DE «MARTINEZ»

San Rafael y Manrique. Gran tapicería. Del fabricante directamente al consumidor. Juegos de sala estilo inglés con sofá- cama, desde $70.00. Mueblería y tapicería «Martínez». Telf. M-7872.

A-6827: LA COMPETIDORA

Compramos muebles modernos negocio rápido, buena oferta.

MUEBLES A PLAZOS

Surtido completo finos y corrientes, admitimos sus muebles en cambio.

PIGNORAMOS

Joyas, ropas, objetos de arte y demás objetos que representen garantía, mucha reserva con oficina en privado.

BAULES Y MALETAS

Tenemos surtido completo finos y corrientes, se liquidan muy baratos.

MAQUINAS COSER OVILLO

Compramos, cambiamos y vendemos con facilidades, antes de comprar o vender visítenos en Gloria e Indio Teléfono A-6827

G. Arango y Cía.

¡ASOMBROSA LIQUIDACION! DE MUEBLES PARA OFICINA

Cajas Caudales, archivos todos tamaños, tarjeteros, relojes marcadores, máquinas de calcular «Monroe» y «Marchant» Mimeógrafos «Edison-dik», adresógrafos. Máquinas de sumar y escribir, gabinetes «Kardex» Registradoras «National», pupitres etc.

Baules y Maletas

Reparamos máquinas de escribir

Radios todas marcas

'LA NACIONAL' Villegas 359

Entre Teniente Rey y Amargura

Teléfono A-9915

MUEBLES A PLAZOS

Construídos con las mejores maderas, estilos modernos y elegantes. Grandes facilidades de pago. Admitimos muebles en cambio. Visítenos y se convencerá: «Díaz y Chao». Neptuno No. 709 y 710, entre Belascoain y Lucena. Telf. U-5154.

GANGA. SE QUEMA UN JUEGO DE comedor estilo inglés, de caoba compuesto de 10 piezas $30. Véase de 1 a 6 p.m. en Prado 103, bajos.

MUEBLES A PLAZOS

Sin fondo ni fiador, finos y modestos, últimos modelos. Venga a verlos ¡No pague lujo!

"EL FENIX"

U-1360 Neptuno esq. a Soledad

CASA DARRIBA

NO MALGASTE SU DINERO

SALUD 53

Juegos cuarto $35; Comedor, $40. Sala $12; escaparates, $10; camas, $3; coquetas $3; neveras, lámparas, radios, pianos.

MAQUINAS DE COSER, ESCRIBIR MUEBLES DE OFICINA

Regios juegos de despacho renacimiento; cajas de seguridad, contadoras, sillones barberos.

VIDRIERAS, MOSTRADORES, ARMATOSTES SILLAS DE VIENA NUEVAS Y DE USO. MESAS VITROLITE EQUIPAJES NUEVOS Y DE USO

PARA COMPRAR MUEBLES VISITE ESTA CASA. PRECIOS BAJOS

COMPRO — CAMBIO — VENDO

M-9136

MUEBLES A PLAZOS

Con grandes facilidades de pago. Vean nuestro gran surtido en finos y corrientes. Admitimos muebles a cambio. También alquilamos. Casa Hierro. Compostela y Merced. Teléfono: M-1220.

VENTAS

56 MUEBLES Y PRENDAS

HERMOSA LAMPARA CRISTALINA Baccarat doce brazos, linda cómoda, sofá, butacas, mesita, cuadro, jarrón, véase de 2 a 7 en Línea 809 esquina 4 Apto. 24. Vedado.

VENDO JUEGO DE CUARTO MODERno $23; otro tres cuerpos, finísimo, tiradores $45; recibidor $15; comedor, radio, $15; lámparas. Calzada de Jesús del Monte 29, altos, una cuadra Esquina Tejas.

MAQUINA SINGER DE OVILLO CENtral en prefecio estado $25. Otra en $20, una lanzadera $9 piano alemán sin comején $50. Prado 115 bajos entre Refugio y Genios.

SE VENDE UN FRIGIDAIRE GEneral Electric de 8 pies, tiene nada más de un año de uso, con su botellón de agua, puede ponerse agua directa, es una ganga $100, su dueño: J y 9, Carnicería Vedado.

MUEBLES EN GANGA

Juegos cuartos: $25.00; idem tres cuerpos: $40.00; sala: $10.00; comedor, desde $25.00; escaparates: $9.00; con lunas $15.00; mesas correderas $4.00; aparadores, $6.00; sillas y 2 sillones: $10.00; neveras $10.00, máquinas coser y escribir. Se cambian y se compran toda clase de muebles, pagando más que nadie.

«LA PRINCESA»

San Rafael 575 y 577, entre Escobar y Gervasio. Telf. U-5926

PULSERAS Y DIJES

Liquidamos miles de pulseras de oro y dijes de oro y platino con brillantes. Alhajas antiguas y modernas en profusión; cuadros; crucifijos; rosarios de oro; porcelanas antiguas y modernas. Juegos completos de café; té y cubiertería Bandejas; candelabros; jarras y palanganas, todo de plata maciza.

CARBALLAL HERMANOS

San Rafael No. 618, entre Belascoain y Gervasio. U-5744.

MUEBLES DE OFICINAS

CAJAS SEGURIDAD, ARCHIVOS, TARJETEROS, Mesas, Libreros, Butacas, Juegos Despacho, Máquinas escribir, sumar, calcular, etc.

COMPOSTELA 360

entre Obrapía y Lamparilla.

A-7744

MUEBLES A PLAZOS

VEA NUESTRO GRAN SURTIDO EN MUEBLES DE TODAS CLASES

Precios baratísimos

«LA PERLA»

Animas 404, casi esquina a Galiano

¡¡OPORTUNIDAD!! JUEGOS DE cuarto, de 8 piezas con elegante butacón, $100.00. ¡Dando y dando! Necesitamos dinero. También chaselongs de imitación piel y juegos tapizados a precios increíbles. Mueblería «García Espinosa», San Rafael entre Aramburo y Soledad.

57 UTILES DE OFICINAS

SE VENDEN 2 MAQUINAS ESCRIbir en buen estado, Reina Nro. 203 apartamento 18 Celia Rodríguez

MAQUINAS ARCHIVOS

BUROS

CAJAS

Pupitres

Materiales de Colegios

DINERO Y JOYAS

Fluses y capas, a $2.00, procedentes de subastas.

"LA HISPANO CUBA"

Monserrate y Parque Zayas Telf. A-8054

VENDO UNDERWOOD Y NEVERA pequeña en buen estado a particulares. Zapotes 315, altos.

MAQUINAS ESCRIBIR

«Underwood», «L. C. Smith», «Royal», etc. Reconstruídas en fábrica, con las mismas garantías y apariencias de nuevas. Standard y portátiles. También Sumar, Calcular, Adesógrafos. Servicio certificado. Igualas mensuales. Alquiler, Compra, Venta, Cambios.

TALLERES L. C. SMITH-CORONA

Compostela 360, entre Obrapía y Lamparilla, Teléfono A-7743

MAQUINA ESCRIBIR ROYAL MOderna flamante por supresión oficina vendo mitad precio 16 esquina B entre 16 y 18 Reparto Almendares.

58 LIBROS E IMPRESOS

«CODIGO DE MORAL INFANTIL»— Por Antonio Iraizoz. Precio 10 centavos. De venta en las principales libreras de la Habana.

«ITINERARIO POR LOS ESTADOS Unidos». Por Antonio Iraizoz. Un tomo de 270 páginas. Precio: $1.00 de venta en las principales librerías.

60 INSTRUMENTOS DE MUSICA

SE VENDE UNA PIANOLA AEOLIAN en muy buen estado y una lámpara cocuyera grande, nueva, se da barata. 10 de Octubre Nro 80 entre Alejandro Ramírez y San Ramón.

$65.00 VENDO PIANO «STRAUSS» modelo 4, lo más moderno, preciosas voces propio para concertista apenas usado, por gran apuro familiar Luz Nro. 4 bajos casi esquina a Calzada, Víbora.

VENDO PIANO MUY BARATA PUES necesito mudarme. No reparo precio si no es irrisorio. Campanario Nro. 65, altos.

VENTAS

60 INSTRUMENTOS DE MUSICA

PIANO COMPLETAMENTE NUEVO se vende muy barato. Monte 408 entre Aguila y Angeles.

GRAN LIQUIDACION

Enorme surtido en pianos verticales, cuarto cola y baby-grand europeos y americanos, de absoluta garantía, propios para profesional ,persona de gusto o estudios superiores. Aprovechen las enormes gangas que estamos ofreciendo con grandes facilidades de pago. Alquiler desde $2.00. «La Predilecta», San Rafael 803 y 805, casi esquina a Oquendo: U-2530.

VENDO PIANO EN BUENAS CONdiciones. Lo doy barato. Me urge venta. Corrales y Aguila (al lado de la Carnicería) bajos.

EN $32.00 VENDO UN PIANO CHIquito, muy bonito y en muy buenas condiciones para estudios. Venga, véalo y convénzase. Dragones 53, bajos, frente al teatro Martí.

SE VENDE UN MAGNIFICO PIANO de cola Mason etc. Hamlin. Puede verse de 2 a 4 de la tarde en Prado 110, entre Genios y Refugio.

"LA INTERNACIONAL"

De Prado 256 (frente Hotel Sevilla) vende los mejores pianos europeos y americanos, verticales y de cola. Representantes exclusivos de los famosos pianos «Wurlitzer» y «Bluthner». Facilidades pago. Prado 256, A-6100.

PIANO «PLEYEL» FRANCES, DE palisandro, 1|2 de cola, se vende urgente $175, último precio. También un Armonium alemán marca «Max Borns», con 14 llaves. Prado 256, bajos, entre Animas y Trocadero.

AFINADORES

AFINE SU PIANO POR $3.00 CON toda garantía y seguridad Manuel Domínguez, afinador mecánico y barnizader de pianos, graduado en la escuela «Vanguardia» en New York. Taller de Reparaciones: Dragones entre Prado y Zulueta, Telf. M-3040.

61 DE ANIMALES

SE VENDE BARATO UNA VACA lechera con su cría. Informan en Paco y 3a. Reparto Marimón, Arroyo Apolo de 1 a 6 p.m. I-4595

RHODE ISLAND REDS

De Pedrigree exposición, alta postura y calidad. Pollones y pollonas, hijos de nuestro gallo que obtuvo el primer premio en la Exposición Avícola de 1939, a precios atractivos. Están inmunizados contra viruela, difteria y coccidosis. Pueden verse diariamente de 5 a 7 p. m., domingos de 8 a 12 a. m., calle 19 número 504, entre D. y E., Vedado. Telf. F-7469.

OFRECEMOS PARA LA VENTA LOS siguientes sementales de pura raza importados: Nueve toros y ocho novillos Brown-Swiss. Ocho toros y una novilla Shorthorn. Doce toros Zebú, variedades Buzerat e Gir. Un toro y una novilla Holstein. Un toro Jersey. Invitamos al público a verlos en nuestra finca situada en el pueblo de Loma de Tierra, kilómetro 20 de la carretera Central. Harper Brothers. Concha 109, Habana Teléfonos X-1649 y FO-7342

CACHORRO PEKINES DE 5 MESES muy barato y uno de 3, de pura raza, se venden en San Nicolás 68, altos, casi esquina a Lagunas.

VACAS

Vendo recentinas y próximas, añojas, novillas de raza. Avenida Boyeros y Carretera de Vento. Teléfono I-6139.

VENDO A PRECIO DE SITUACION mulos, carros y arreos de todas clases; caballos, mulos de monta y Pony, 4 potros sementales, 7 y media cuartas, bonito color; 40 mulos criollos domados de monta y carros cerrados para lecheros y un burro semental criollo; una cesta de mimbre con sus arreos, montura y una Pony. Domingo Jarro, Marina y Atarés, Jesús del Monte. Telf. X-1876.

62 OBJETOS VARIOS

VIDRIERAS

SE VENDEN DOS VIDRIERAS-MOStrador con gavetería. Buen precio. La Casa Quintana, Galiano 358

SE VENDEN DOS VIDRIERAS MOStrador con gavetería. Precios de ganga. Buenos Aires 28. Cerro.

EN REINA Nro. 162 EL CAÑON REmato los utensilios de una lechería, hay de todo, se detalla sillas tony y mesas vitrolite, contadora y caja hierro, vidrieras de uso para medidas frigidaire.

OPERA BOHEMIA Y OTROS DISCOS ortofónicos selectos en gran cantidad, se liquidan en La Biblioteca, Librería, Belascoaín 566, esquina Pocito.

URGE VENTA UNA HISTORIA EN Francés $17.00. Una Cirugía francés $12.00. Una Novela Inglés Dickens, $15.00. Informan Corrales 720 altos. Angelina.

SE VENDE BARATISIMA POR NO necesitarla, caja grande caudales, de las mejores y más lujosas, apertura por reloj y de cuatro combinaciones interiores. Informa Marcos, Habana 113 A-7060

VENTAS

62 OBJETOS VARIOS

PLANCHAS DE CORCHO PARA neveras. Se vende un lote de 2.000 de inmejorable calidad, en la medida de 3x1 pies por 2 pulgs. Entrega inmediata. V. G. Apartado 1211. Telf. M-2759. Habana.

YATE AMERICANO 30 PIES, MOTOR Kermat cien doble encendido literas cocina, nevera, servicio salón como nuevo y barato. Benedicto, Río Almendares.

¡OPORTUNIDAD UNICA!

Pequeño yate, forrado caoba, recientemente construído. 27 pies eslora, cabina 5 literas, fregadero, cocina, nevera, motor Ford V-8 importado, reflector, sirena etc. Muy veloz y económico. Precio único $675.00. Tel. FO-4132 M-1505.

PLANCHAS DE CORCHO PARA neveras. Se vende un lote de 2.000 de inmejorable calidad en la medida de 33x1 pies por 2 pulgs. Entrega inmediata. V. G. Apartado 1211 Telf. M-2759 Habana.

VEDADO. GABINETE DENTAL Completo: sillón, máquina dental, gabinete, mesa auxiliar, cubo, forceps y libros. Entero o por partes. No pierda esta oportunidad. San Rafael 803 casi esquina a Oquendo.

VIDRIERAS, CONTADORAS

Vidrieras de todas formas y tamaños; mesa Vitrolite; sillas, banquetas, exprimidores frutas; pasteleras; cajas caudales; neveras ;molino café; picadores carnes; rebanadoras jamón; contadoras National. Compro cambio y vendo.

MAQUINAS DE ESCRIBIR, BUROS

Archivos; tarjeteros; sillas giratorias; libreros, mesas para máquinas. Véame antes de cambiar, comprar o vender sus muebles de oficina, divisiones; mostradores. Casa Cano. Habana 556 y medio entre Teniente Rey y Amargura A-8607

Dinero-Hipotecas

63 SOLICITUD

DOY DINERO EN HIPOTECA AL 7% operación en 24 horas. También sobre vóbedas panteones, alquileres de casas, usufructo, nuda propiedad, condominio etc. Alberto Cuervo Edificio Metropolitana 342 O-Reilly y Aguacate M-2808.

DINERO

No pierda tiempo. Cuando necesite tomar dinero en hipoteca o pagarés, vea a M. Fernández, San Ignacio 214 Telf. M-9272 de 2 a 5. Operación rápida y absoluta reserva.

PRESTO DINERO DESDE $500.00 en adelante, en primeras hipotecas Interés desde el 6 por ciento. No corredores. Telf. A-6836. Campanario 306, bajos, entre Neptuno y San Miguel. Sr. Correa.

64 OFERTAS

DINERO CON GARANTIA DE AUTOmóviles, operaciones rápidas. Véame en la Manzana de Gómez, 314. M. Velasco. Telf. M-1541.

DINERO SOBRE AUTOMOVILES, SE lo ofrezco; operación en 24 horas. Véame Amargura No. 201. M-7387.

DOY EN HIPOTECA $2,500 JUNTOS o separados, sobre propiedad en Habana o repartos. Se exige buena garantía. Trato directo, soy el interesado. Informa: Terceiro, Aguacate 14 teléfono A-6710

DINERO

Facilito grandes y pequeñas cantidades en primera hipoteca desde el 7 por ciento en adelante, para la Habana y sus barrios. Compro y vendo casas, solares y créditos hipotecarios Compro y vendo Bonos y Acciones.

Julio C. Granda

Obrapía 33, entre Cuba y Aguiar. Teléfonos: M-5921 y FO-1669

DINERO

Sobre joyas en todas cantidades «LA PERLA», Animas Nro. 404, casi es. a Galiano Telf. A-8222

PARA LAS DAMAS

70 INTERES PARA LAS DAMAS

MODISTA- ZURCIDORA, ZURCIDOS semi invisibles, trajes caballero y señora. Precios económicos, Aguila 305 bajos entre Concordia y Neptuno.

CORTE MODERNO NACIONAL

«SISTEMA MENDEZ»

Oficial y reconocido como el más moderno para la enseñanza pública. Cuando Ud. desee hacerse experta profesora en poco tiempo, venga o escríbame, le informaré con gusto. Se garantiza la enseñanza y doy título. «La Central». Campanario 304, esq. a Neptuno. Clases diarias a domicilio y correspondencia. Se cortan y entallan toda clase de prendas. Cursillo para las vacaciones en los que puede aprender a hacerse sus vestidos. Moralidad.

Sistema Alemany

(MODERNO) CORTE Y COSTURA

Instituto Central: San José 257 entre Aguila y Galiano. Autora y directora: Matilde Alemany. Reconocido como el mejor. Adoptado en Escuelas Públicas y Privadas. clases a domicilio. A5-4482. Vendemos métodos y titulamos. Confecciones sus vestidos.

VELLOS

Extirpación definitiva de los vellos de la cara, muslos, piernas, etc. Tratamiento garantizado. Seis años de éxitos en Cuba. Sra. Alexander, calle Tercera número 405 entre Dos y Cuatro. Vedado.

PARA LAS DAMAS

70 INTERES PARA LAS DAMAS

EXTIRPACION RADICAL DEL VELLO

Tratamientos garantizados. Sra. Sánchez. San Nicolás 168, altos. Teléfono A-7487.

ENSEÑANZAS

75 PROFESORAS - PROFESORES

MATEMATICAS

Clases particulares de Aritmética, Algebra, Geometría y Trigonometría, para los Institutos, Matemáticas Financieras y Contabilidades para la Universidad. Octavio Mestre, 12 esquina 23 Apt. 8 Vedado F-3758

PROFESORA FRANCESA DA CLAses de francés y de inglés (fonética) a domicilio. Ella tiene varias horas desocupadas en el día. Informes: de 7 a 9 p. m. FO-2130.

CLASES DE MATEMATICAS A alumnos de Bachillerato, Escuelas Normales, de Comercio. etc. Personales o en grupos reducidos. También a domicilio. Informes: Telf. F-5133.

INGLES Y FRANCES: POR PROFEsoras de respectivas nacionalidades dan clases particulares en cursos especiales de vacaciones. Teléf. A-8274 y F-7392.

HIGH-SCHOOL

Estudie durante el verano para conseguir los «credits» que permiten acabar el high-school en menos tiempo. También puede repasar aquí las asignaturas que no ha podido aprobar en el Norte durante el curso anterior; le daremos todos los credits que usted merezca. Ofrecemos también todas las asignaturas comerciales en Inglés con profesores y Standards americanos. Havana Business Academy, Línea 357, 359. F-3043. Sucursal: Neptuno y Amistad. A-6033.

CABALLERO

SAN RAFAEL 775 Y PRINCIPAL 174 PLAYA DE SANTA FE

Este antiguo y acreditado plantel de la calle de San Rafael y Oquendo, concede vacaciones a sus numerosos alumnos externos los meses de Julio y Agosto próximos. Los alumnos internos que el mismo tiene, en número limitado, pasarán las vacaciones en la casa que posee el plantel en la Playa de Santa Fe, a orillas del océano, con piscina protegida con red metálica para la seguridad del alumnado, contra peces grandes. Cuota moderadas. U-2832

INGLES

Desde lo más elemental hasta lo más adelantado enseñamos en nuestros 40 cursos diarios. Sistema seguro, rápido e interesante al alcance de todos. Profesorado Americano. HAVANA BUSINESS ACADEMY. — Línea 357 teléfono F-3043 Sucursal Neptuno y Amistad Telf. A-6033

INGLES, TAQUIGRAFIA (INGLESA y española) Teneduría, Cálculos Mercantiles, Aritmética, Algebra, Caligrafía Mecanografía y Ortografía; 6 pesos mensuales a domicilio. Profesor Francisco Heitzman, Estrella 166 altos, A5-1822 Informes de 11 a 1 y media p.m.

GREGG ACADEMY

(Academia Gregg). Miguel Richardson, director Manzana de Gómez 514 Teléfono: A-9798. Taquigrafía, Mecanografía, Teneduría y Contabilidad «Gallos» usadas en las principales Universidades y Colegios de los Estados Unidos; Aritmética, Ortografía, Caligrafía, Correspondencia Mercantil, Práctica de Oficina, máquinas de calcular. Cursos especiales: Estenográfico Secretarial Tenedría de Libros y Contabilidad. Curso completo de Comercio. Todas las preparatorias y Bachillerato, Inglés, garantizamos a usted el poder hablar una hora consecutiva en inglés, al terminar la segunda lección de nuestro curso, el cual es a base de conversación estrictamente

ESTUDIE POR CORREO

La academia «Rabiña», en Neptuno 414, esq. a Manrique, altos M-7849, tiene organizado clases por correspondencia desde hace años habiendo prestado gran beneficio, a aquéllos que tienen deseo de prosperar. Estudie las asignaturas siguientes: Taquigrafía; Mecanografía; Teneduría; Cálculos Mercantiles; Gramática; Ortografía; Procurador; Química industrial, Inglés; Francés, etc. Informes: Academia «Rabiña». Neputno 414. esq. a Manrique. Telf. M-7849.

HAVANA BUSINESS ACADEMY

Profesores y sistemas procedentes de los mejores Business Schools de los Estados Unidos. Elevados standards de enseñanza comercial en inglés y español. Todos los graduados en nuestro curso secretarial han encontrado empleo bien remunerado. Taquigrafías Pitman y Gregg. Omnibus Línea 357 F-3043 y Neptuno esquina a Amistad A-6033

"SAN ELOY"

Colegio y Academia Fundado en 1907. Primera y Segunda Enseñanza; Preparatoria; Bachillerato; Comercio, Idiomas. Cultura Física. Cursos preparatorios especiales. Admitimos pupilos y medios pupilos y externos. Quinta Menocal. Samá 31. Marianao Telf FO-7462. Pida Prospectos.

76 COLEGIOS

COLEGIO

Santa Teresa

INGRESO AL BACHILLERATO

Enseñanza en inglés y español. Primer Grado, $3.00. Segundo $4.00. Tercero y Cuarto $5.00 Quinto y Sexto, $6.00. Séptimo y Octavo $7.00. Autorizado para expedir certificados de Octavo Grado para ingresar en Normales, Institutos, Hogar, etc. Taquigrafía, Mecanografía, Ortografía, Inglés, Correspondencia Comercial, Corte y Costura y Labores. Clases de piano. Pida prospecto Calle 23 No. 1.511 entre 24 y 26. Vedado. Teléfono F-5096.

ENSEÑANZAS

77 ACADEMIAS

AMERICAN KINDERGARTEN

Genios 110 (Prado y Morro) M-7362. Nevo método fácil aprender en poco tiempo idioma inglés. Párvulos y Adultos. Clases colectivas o privadas. Pida informes todas horas.

ACADEMIA BRAVO

COLEGIO-ACADEMIA

Ingreso en Ciencias Comerciales, Ingenieros, Comercio, Institutos, Normales, Cadetes. Colegio Academia para cursar todos los grados. Primera Enseñanza, Autorizado para expedir Certificados para ingresar sin examen en Normales, Hogar, Institutos etc. Clases diurnas y nocturnas para ambos sexos. Profesores graduados y especializados. Servicios Omnibus a domicilio. Cursos especiales para ingreso en Escuelas Ingenieros, Cadetes, Aviación, Taquigrafía, Mecanografía, Inglés, Correspondencia, Teneduría, Contabilidad, Práctica oficinas. Cuota módica. Neptuno 5 Lucena. U-2627. Cursos especiales para ingreso en la Escuela de Ciencias Comerciales. Repaso de todas las asignaturas del Bachillerato.

OBSEQUIO DE LA ACADEMIA DE COMERCIO

Luis B. Corrales. Establecida en 1889. Enviando $0.15 en sellos recibirán mi Aritmética Mercantil, y por $0.30 más, mi «Ortografía en el Bolsillo», acabada de publicar. Enseñamos Teneduría de Libros, Taquigrafía e Inglés. La Mecanografía $1 00 al mes. Nuestros Títulos los más solicitados. Lealtad 567, entre Salud y Dragones. Telf. A5-1632

Corte y Costura

ACADEMIA «SANTA TERESA»

Calle 23 No. 1511 (Vedado entre 24 y 26 F-5096. Hágase profesora en tres meses. Desde la primera clase usted podrá cortar sus vestidos por figurín. También clases por correspondencia. Pidan la primera lección, incluyendo 3 centavos para franqueo. Expedimos títulos

ACADEMIA RABINA

NEPTUNO 414 (ALTOS) ESQUINA A MANRIQUE. TLF. M-7849. INGRESO A LA ESCUELA DE CIENCIAS COMERCIALES DE LA UNIVERSIDAD

Clases individuales, Francés, Inglés y Teneduría, Taquigrafía «Pitman» y «Gregg», Mecanografía, Correspondencia y Aritmética Comercial. TAMBIEN CLASES POR CORRESPONDENCIA. Ingreso en Escuelas de Ingenieros, Arquitectos, y Comercio. Servicio de ómnibus y de internos. Pida prospectos. Expedimos títulos y proveemos de empleo a nuestros graduados

ACADEMIA DE IDIOMAS ROBERTS Malecón 153 Telf. M-2124. ¿Desea usted aprender inglés? Compre el método Roberts. Se recomienda por sí solo. Distinción. Eficiencia. Garantía. Cuarta edición: $2.00.

INTERES GENERAL

VENDO SEMILLAS DE YERBA DE Guinea, están cosechadas en octubre último y garantizadas. Para informes en Cascorro, Prov. de Camagüey, en la Casa Hermanos Fridman.

PLANTAS Y FLORES

SE VENDEN PLANTAS INJERTADAS

Naranjas, limones, aguacates y mangos injertados, con sus frutos ya en producción se venden a precios sin competencia y de situación. Río Cristal. Carretera Vento. Klm. 10 Visítenos y se convencerá de nuestra calidad. No compre a vendedores ambulantes, pierde su tiempo y su dinero. Siembre ahora en tiempo de agua. Acuérdese que lo que más vale en Cuba es la tierra. Cultívela. E. Berenguer, Carretera Vento Kilm. 10 Teléfono I-6023. Visítenos aunque no compre.

ALQUILERES

79 HOTELES

HOTEL INTERNACIONAL, — DE Francisco Gómez.— Frescos y amplios departamentos. Agua corriente en el interior y caliente en los servicios. Excelente comida. Esmerado servicio. Una persona desde $20 y dos desde $35 al mes. Tejadillo Nro. 60. Telf. A-9958

THE SAVOY

F y Quince. —Vedado

Telf: F-6616

Situado en un lugar alto del Vedado, con fácil y frecuente comunicación con la ciudad y repartos Rodeado de jardines, con 600 metros de hermosos portales. Las habitaciones tienen ventilación directa teléfono, baño privado, con agua fría y caliente. Precios moderados, incluyendo tres excelentes comidas. El servicio en mesas separadas para cada familia.

Suscríbase al DIARIO DE LA MARINA por los teléfonos M-7911, M-7912 y M-7913, y por medio de sus agentes en todo el territorio nacional

ALQUILERES

79 HOTELES

HOTEL INTERNACIONAL FRESCOS y amplios departamentos. Agua corriente en el interior y caliente en los servicios. Excelente comida. Esmerado servicio. Precios económicos. Tejadillo 60. Telf. A-9958

HOTEL PROVIDENCIA OBRAPIA Nro. 519 entre Bernaza y Villegas. Alquilo habitaciones toda asistencia por meses y por días, matrimonio con toda asistencia desde $38.00 mensuales, diario desde $1.00 por persona.

HOTEL "ROMA"

O-REILLY Y AGUACATE M-6944

Apartamentos y habitaciones con baño privado, agua fría y caliente, elevador día y noche $1.25 personal. Restaurant en el Roof. Cocina criolla, española y americana.

"TROTCHA"

En lugar más céntrico del Vedado. Amplias y frescas habitaciones, con o sin comida, a una cuadra de los baños de mar, tranvías y ómnibus. Calzada y Dos, Vedado. Telf. F-2383

HOTEL "FLORIDA"

Situado en el centro de los negocios. Precios especiales para el verano de habitaciones con baños completos y teléfonos. Visite nuestro famoso Restaurant, favorito de todos los hombres de negocios. Pidanos precios. Teléfono A-1131.

HOTEL «MIRAMAR». NO BUSQUE más, le ofrecemos habitaciones y departamentos con o sin baño, con toda asistencia, en la seguridad de que vivirá bien y comerá mejor. Prado 2, esquina a Malecón. Telf A5-3692.

HOTEL BIARRITZ

RESIDENCIAL

Prado 519, frente al Capitolio, para matrimonio sin niños exclusivamente. Hermosas y ventiladas habitaciones con baño privado y closets. Lujoso roof garden y cocina moderna. Comida a la carta. Elevador día y noche. Confort y limpieza. Estricta moralidad.

SU CASA

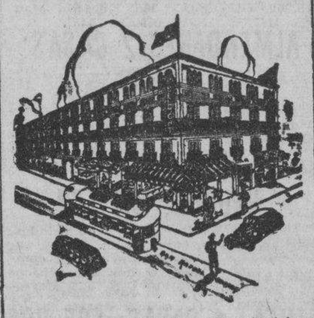

Y la de su familia. El lujosísimo hotel Belmont, el más céntrico de la ciudad. San Rafael e Industria. Con tres excelentes comidas: $45.00 matrimonio. Una persona: $30.00

HOTEL "IDEAL ROOM"

Prado 93B, (Por Pasaje)

¿Desea vivir en casa tranquila, mejor que en su propia casa? Visite esta gran casa, aunque sea por curiosidad. Por adentro, la mejor. Si hace poco usted la visitó y no encontró habitación, vuelva a visitarla, hay habitaciones disponibles. Visite esta casa y así verá su patio andaluz, de hace poco Se construyó el mejor, sin duda. Precios los más económicos. Se exigen referencias de moralidad y pagos.

HOTEL "VEDADO"

CALLE 19 ESQUINA A M.

Residencia excelente, que reúne excepcionales condiciones para vivir con toda comodidad. Frecuente y fácil comunicación con la ciudad y repartos. Esmerado servicio, comida criolla, española y americana. Telf. F-6631.

HOTEL REGINA

Industria 410, frente al Capitolio, M-5955. Deseamos hacer saber a todos que debido a la situación actual, de reajuste, ofrecemos un servicio nuevo de hotel a unos precios inigualables. Una persona con comida, desde $43.00. Dos personas con comida, desde $66.00. Excelente comida. Absoluta moralidad. Lujo y limpieza.

HOTEL COLONIAL

SAN MIGUEL 254

Esquina a Galiano. Habitaciones y apartamentos con baño privado y muebles modernos. Magnífico comedor con carta. Elevador día y noche. Precios especiales para huéspedes por mensualidades. Confort y moralidad. Teléfono A-6958

HOTEL INTERNACIONAL. FRESCOS y amplias departamentos Agua corriente en el interior y caliente en los servicios. Excelente comida, Esmerado servicio. Precios económicos. Tejadillo 60. Telf. A-9958.

HOTEL PRADO

Prado 351 esquina Virtudes. Entrada por Virtudes, frescas habitaciones balcón calle, de sombra y brisa, ascensor día y noche precios reducidos para personas estables, buena comida. Telf. M-7660. F. Mariño G.

LA NUEVA PROPIETARIA DEL HOtel La República, Aguila 559, ofrece habitaciones con todo servicio, todas con lavabo. Agua no falta. Excelente comida. Precios rebajados. Estricta moralidad.

ALQUILERES

79 HOTELES

HOTEL «VANDERBILT»

Neptuno 1223. Situado en lo mejor de la Loma de la Universidad, lujosas, amplias y confortables habitaciones; baño privado; agua abundante fría y caliente. Atención esmerada. Neptuno 1223. Conviene para los que tengan que vivir cerca el Hospital Calixto García.

80 CASAS DE HUESPEDES

CASA DE HUESPEDES. GALIANO 407 altos, entre San José y S. Rafael. Habitaciones y apartamentos amplios. Moralidad absoluta. Buena y abundante comida. Agua corriente fría y caliente. Precios módicos. Teléfono: M-1307. Habana.

CASA DE HUESPEDES GALIANO 456 entre San José y Barcelona. Departamento dos habitaciones, vista calle, también habitación desde $23.00 para uno $35.00 dos, agua caliente, Moral absoluta M-7380.

MANSION ELSA

Lujosa residencia para familias con todo el confort, acabada de fabricar Mucho fresco, lujosos baños, agua fría y caliente a todas horas. Exquisita comida. Apartamentos de una, dos y tres habitaciones. Precios moderados. Calzada 359, entre G y H. Telf. F-4786 Vedado, Habana.

LA NUEVA PROPIETARIA DEL hotel «La República», Aguila 559, ofrece habitaciones con lavabo, agua no falta, con todo servicio, excelente comida. Precios rebajados. Estricta moralidad.

CASA DE HUESPEDES FRENTE AL Capitolio con once amplias habitaciones con balcón a la calle y baños privados. No falta nunca el agua se vende por no poderla atender su dueño. No corredores. Para Informes, Industria 309, altos

CASA HUESPEDES, ESPLENDIDA habitación matrimonios, baño anexo, agua abundante, comida inmejorable. Confort de hotel, Estricta moralidad y puericitud, $35.00 matrimonios todo servicio. Amistad 204, casi esquina Neptuno. Vea y convénzase.

HUESPEDES «CAMPOMIR», EMPEdrado 517, esq. Monserrate, 2 cuadras Parque Central; acabados de reconstruir, apartamentos con o sin muebles, lavamanos, baño, balcón, etc. Con o sin comida. Precios económicos. M-3274.

LA MATANCERA. CASA HUESPEdes, la más céntrica de la Habana, absoluta moralidad, mucha agua fría y caliente, mucho fresco, mucha buena comida y precios muy reducidos. Reina 219, esquina a Manrique. Teléfono, A-0238.

CASA DE HUESPEDES: «TURIS», Manrique 611 entre Reina y Salud, Telf. A-6388. Hermosas habitaciones, vista calle e interiores. Matrimonio: $35.00. Individuales: $20.00. Abonados al comedor: $13.00.

81 CASAS DE COMIDAS

CASA PARTICULAR DESEA FAMIlia formal para mandar comido croquetas, tamal, bacalao vizcaína, papas rellenas, hora fija, esmerada limpieza. Telf M-9170

82 APARTAMENTOS

Ed. P. Morales Santa Cruz

SAN LAZARO Y N.

OCHO PISOS

Se alquilan modernos y ventilados apartamentos desde $40.00 a $55.00, con dos o cuatro habitaciones y su respectiva sala, comedor, hall, baño, cocina y cuarto con servicio de criados. Tiene vista al mar y la ciudad.

ELEVADOR DIA Y NOCHE

INFORMES: DE 9 A 12, EN EL MISMO EDIFICIO

APARTAMENTOS CON O SIN MUEbles desde $18 habitaciones desde $8 con muebles, pueden comer de la casa si lo desean, casa seria, moralidad, situada mejor lugar de la ciudad. Prado 359 altos. Telf. A-8023.

15 Y 20, VEDADO, APARTAMENTOS modernos. Sala, comedor una y dos habitaciones con closets, lujoso baño y cocina, verse todas horas, informes en los bajos.

EDIFICIO URSULINAS

EGIDO ESQUINA A SOL

Casa de apartamentos modernos, propios para matrimonios o reducida familia, con servicios sanitarios completos; luz, agua caliente y fría; situados en lo más céntrico de la ciudad, con espléndidas vías de comunicaciones para toda la capital o interior de la República.

INFORMES EN EL MISMO PRECIOS MODICOS

Apartamento bajo, No. 1

EDIFICIO «ARBOS». OQUENDO 308 entre San Rafael y

ALQUILERES

HABITACIONES

MENTO CON DOS HABITA- vista a la calle por Neptu- 8-8. Agua abundante, pun- casa moral. Exijo refe- Neptuno 214 altos esquina

O-REILLY A-6696 HABITA- y Departamentos amplios. chicas, precios según la si- Viajeros, visiten esta casa. absoluta, rebaja por mes, O-Reilly 258.

LAN JUNTAS O SEPARA- hermosas habitaciones, baño, agua caliente y tría. inmejorable. 17 Nro 256 en- Vedado. Telf F-3837

QUILA PRECIOSA HABITA- independiente con servicio anexo, ventilación por los cuartos Virtudes 311 3er piso, Galiano y San Nicolás Teléfono No molesten en los otros pi-

LE 51. SE ALQUILA UNA HA- vista a la calle y agua co- caballero o matrimonio sin ni- A5-2401.

QUILAN HABITACIONES CON asistencia casa de familia, mo- Calle 11 No. 407 entre G y F. Telf. F-7207.

CIO «CUBA» SEIS PISOS. edificado Nro. 42, antiguo, 360 entre Habana y Compos- se alquilan amplias y ventila- habitaciones, muy baratas, ele- lavabos, luz toda la noche. y moralidad. Telf. M-5113

TO 616 PRIMER PISO SE hermosas habitaciones a la calle a personas de agua a todas horas.

TACIONES Y APARTAMENTOS Empostela 457, entre Amargu- Teniente Rey Se alquilan cómo- ventiladas habitaciones y apar- Informan en la misma. Sr.

ENTRE HABANA Y COM- Alquilo espléndidas habi- juntas o separadas, propias matrimonio u hombres solos, baño, luz toda la noche. Casa tidad.

QUILA UNA HABITACION todo el servicio agua fría y Precio módico, hotel «Cen- San Rafael y Consulado.

QUILA UNA HABITACION a otra personal, anexa al baño excelente y y trato esmera- familia respetable. I 305 entre 15 Vedado.

CAMPOAMOR

PENSIÓN POSTELA 608 (MODERNO) ENTRE SOL Y LUZ
Habitación con baño incluído, desde $15
Habitación con baño incluído y comida, desde $30
INFORMES: TELF. A-7350

ENCIA PARTICULAR A L- habitación con toda asisten- matrimonio o persona sola te U-5012

DE FAMILIA SE ALQUILA habitación fresca y ventilada, con a una cuadra de tranvías y Calle K Nro. 361 casi es- 21 Vedado Telf. F-2357

EL CHALET DE SAN RAFAEL se alquila habitación con todo a personas de moralidad. In- Telf. U-5012

NAVES-LOCALES

EN LO MEJOR DE LA HABANA, GA- Reina, cedo local con estante- cajeras, mostrador, caja conta- bueno negocio para usted si se Galiano 572 A-9211.

TO PARA SOCIEDAD. SE AL- parte de hermosos salones, al Parque Central. Informan 456 Joyería Telf. A5-3342.

QUILA PROPIO PARA TIN- zapatería, sastrería, imprenta análogos, local a la ca- habitación al fondo. Hay en la casa. Informan M-7731.

EL ACABADO DE REEDIFICAR cuarto y propio para café y res- en el lugar más céntrico de Verlo en horas laborables, en la casa. Amistad 306 San Rafael y San José.

AL PARA LECHERIA REVILLA- esquina Alcantarilla. Infor- misma.

TO BARATO. SE ALQUILA UN local, calle comercial, San Ig- entre Luz y Acosta. (325 alquiler 30 pesos. Informes misma.

CLUBS, SOCIEDADES

Salón 258, altos, salón grande, co- terraza casa contigua. Dos Prado Cuatro departamentos, cuartos azotea. Informan I 5015 altos 256 Almacén Pianos.

HERMOSA NAVE SE ALQUILA sola o parte, propia para tien- oficina o almacén, Industria esq. a San José. Informan altos. Sr. Bolívar.

ARGO BODEGA CON ARMATOS- cristalera, pesas y demás uten- Libertad y Goicuría, Santos Precio módico. Informan en

QUILA PROPIO PARA CO- los bajos de la casa Prado entre Dragones y Monte, local ocupaba la sucursal del National Bank of :New York, informa: Cámara, Telf M-6276

MAGNIFICO LOCAL, ADAPTA- especialmente para salón de y helados, con agua filtra- situado en lugar conveniente. Nro. 306 bajos, edificio (entre San Rafael y San Alquilo: $25.00

QUILAN DOS NAVES 40X50 Y propias para depósito, indus? garage, se alquilan baratas. 49 informan en la misma.

NAVE COMPUESTA DE 550 con servicios y local vivien- mampostería y techos se alquila en $45.00 ofreciendo por años. Está situada Se- esquina Dolores y puede ver- Informes: Edificio Metropolitana Tel. M-1591.

ES PARA OFICINA. PRADO Teléfono, entre Virtudes y Animas 4248 tres cuartos juntos o para oficinas. Luz, teléfo- esta. Se cambian referencias.

NO 57, PLANTA BAJA—SE amplia nave y trastienda, agua Informan en el último

QUILA UNA NAVE NUEVA, monolítico 700 metros entrada calles, por su claridad se pres- cualquier Industria. Márquez cuadra de la Calzada del Cerrada del Paradero. Informes

HABANA

ANOS VAPOR. ALQUILO CA- modernas, con sala, comedor, habitaciones. Baño intercalado Agua abundante, desde en adelante Informes Vapor teléfono M-2837

QUILAN ALTOS MALOJA No. cocina, cuatro cuartos, sala, servicios modernos informan M-2096 Moreda.

ALQUILERES

87 HABANA

BELASCOAIN 551 ESQUINA JESUS Peregrino 5 cuartos 2 baños comedor sala, cocina, lavaderos servicio de criados, agua abundante 60 pesos. F-5891

SE ALQUILA CASA ESTILO MO- dernista acabada de construir por el arquitecto Max Borges en la calle Juan Delgado, esquina O-Farrill, jardín, portal, sala, comedor pantry co- cina, cuarto y servicio de criados, garage y bar en planta baja, altos: tres habitaciones con baño intercala- do en azulejos de color, Informan Valle Nro. 161 bajos entre Infanta y Basarrate. Verla en horas laborables todos los días.

ESCOBAR 615 CASI ESQUINA REI- na, sala, grande, comedor, 3 cuar- tos, baño intercalado, cocina, hall, agua siempre(esquina nueva) 8 bal- cones calle $38 Informan A5-3702

SE ALQUILA AVENIDA MENOCAL 105, esquina Benjumeda, una casa alta, comedor, cuatro cuartos, baño intercalado, cuarto y servicio de criados Informan Telf. I-5021

ALQUILO CASA UNA PLANTA. Franco 256 casi esq. Desagüe. Sala, recibidor, comedor, tres cuartos, ba- ño, patio, cocina, Llaves Desagüe 155 casi esq. Oquendo. Dueño U-1677.

ALAMBIQUE 55. 2o. IZQUIERDA. Sala, comedor, cuatro habitaciones, baño etc. Llaves en la azotea. Informes M-1091.

SE ALQUILA, MALECON 653 2o. PI- so. Casi esq. Gervasio, 3 habitacio- nes y demás comodidades. Precio 35 pesos. Puede verse de 3 a 5 p. m.

PRINCIPE 140 ESQUINA A ESPA- ña. Se alquila primer piso, de tres habitaciones, moderno y ventilado con agua siempre. Llaves e informes en la bodega.

AGUIAR No. 362

Entre Obispo y Obrapía. Se alquila el piso alto exclusivamente para ofi- cina. Informan en el mismo de 4 a 6 de la tarde.

CASA CON ELEVADOR, NEPTUNO y Aramburo. Se alquila linda casa, pintada y decorada, muy clara y fres- ca; sala, tres cuartos, comedor, ba- ño intercalado, cocina amplia, servi- cio de criados: $40.00. Informan en la misma.

ALQUILO LINDOS ALTOS MANRI- que 903 esquina Condesa. Sala, dos grandes habitaciones, baño, comedor, cocina, servicio criada. Informan la misma y F-5450.

ALQUILO ARAMBURO 15 ESQUINA Jovellar sala, tres cuartos, comedor, al fondo, baño cocina, La llave primer piso, precio 25 pesos.

SE ALQUILA TROCADERO No. 205 acabada de reedificar, estilo colo- nial, dos cuadras Prado, sala, comedor, tres cuartos, baño completo, ca- lentador, cuarto y servicio de criados, patio, traspatio, lavadero. Rebajada a $45.00. Llace en la misma de 10 a 12 y de 3 a 5. Dueño Morro No. 108. Te- léfono M-2117.

SAN FRANCISCO 266, ALTOS EN- tre San Miguel y Neptuno, sala, 3 ventanas, comedor, cocina, baños, 4 cuartos. Ganga: $38.00 Rodeado lí- neas carritos. Baños 310. F-7532

EN LA AZOTEA DE HABANA Nro 12 se alquila una casita compuesto de portal comedor, sala y dos habitacio- nes y sus servicios, precio de situación a matrimonio o personas mayores. In- forman en la misma a todas horas.

SAN RAFAEL No. 466 ENTRE LEAL- tad y Campanario, alquilo primer piso lado izquierdo (entrando), sala, saleta, cuatro habitaciones, baño in- tercalado, comedor, cocina, habitación y servicio criados. Precio: $50 pue- de verse 10 a 12 a. m. y 5 a 7 p. m. Llave en los bajos. Informes F-4993.

SAN LAZARO 176 BAJOS, ESQUI- na Aguila. Sala, saleta, cuatro ha- bitaciones, baño, comedor, cocina, cuar to y servicio criados. The Trust Com- pany of Cuba M-6917.

SE ALQUILA SEGUNDO PISO DE la casa recién construída. San Car- los 718 entre Estrella y Maloja. Sala comedor, 3 cuartos baño intercalado y cocina de gas. Llave en los bajos. Informes U-1640.

ALQUILO JOVELLAR 131 SEGUNDO piso sala, saleta, cuatro habitacio- nes y comedor al fondo, informan al FO-2891

NEPTUNO Y SAN NICOLAS ALTOS Trianon se alquila apartamento 3er piso con sala, comedor, 3 cuartos, baño, cocina y servicio criados. In- formes ler piso.

EN $25.00 SE ALQUILA FRESCA Y ventilada casa, Pasaje Agustín Al- varez Nro. 2304 moderno, compuesta de sala, saleta corrida, tres cuartos, cocina, baño, patio y demás servicios. No tiene altos. Abundante agua. In- forman Aguiar 305, altos Telf. A-7830

ALTOS VIRTUDES 627 ENTRE GER- vasio y Escobar. Compuestos de sa- la, antesala, tres cuartos, comedor, ba- ño y cocina. Tanques para agua y mo- tor nuevos. Las llaves en los bajos. Informes: Teléfono F-4744

ESPADA 460, BAJOS, ENTRE SAN José y San Rafael, modernas fres- quísimos, sala, saleta corrida, tres habitaciones, baño moderno, calenta- dor, siempre agua. Llaves: la misma. Referencias. Informes: I-5955.

SAN JOSE 464 2o PISO ESQUINA A Campanario magníficos altos de es- quina, sala, 3 habitaciones, comedor etc. baño lujoso intercalado, servicio criados, U-1428

ALQUILO

Casas y apartamentos con y sin muebles en la Habana y los repartos Lluria, Metropolitana 213 teléfono: M-7078

OQUENDO 851 ESQUINA PEÑAL- ver altos lujosos sala, comedor 2 grandes cuartos, baño intercalado, co- cina $26.00. Llave en los bajos, Telf. F-6316

SAN NICOLAS 608 ENTRE SALUD y Reina cuatro habitaciones, sala, comedor, un gran patio y muy fresca. Llaves al lado y Lamparilla 354.

AMARGURA 358. TERMINADOS DE pintar moderno y fresco, alquilo se- gundo piso, cuatro habitaciones, sala, comedor, baño, doble servicio y coci- na. Informan en los altos.

ALQUILO HERMOSA CASA MO- derna, con sala, saleta, siete habita- ciones, baño, dos cocinas, patio; si- tuada en la calle Flores No. 325 es- quina a Estévez a media cuadra del Mercado Unico. Alquiler módico. Ver- la de 9 a 11 y media y de 3 a 6; más informes: A-7958.

LEALTAD, 152, ESQ. ANIMAS. MAG- níficos bajos esquina muy fresca; sala, antesala, 3|4, toma corriente, ba- ño completo; propio para médico o dentista, oficinas. De 10 a 7 p. m.

ALQUILO. LUCENA 313 ENTRE

San Miguel y San Rafael piso al- to, sala, saleta, 4 habitaciones, co- medor al fondo, baño moderno y co- cina. Cuarto y servici ocriados. Fe- rretería Padre Varela esquina San Rafael. Telf. U-215.

GUANABACOA CALLE LEBREDO Nro. 16, se alquila hermosa casa compuesta de sala y comedor muy grandes, 5 cuartos, de 5x6, baño inter- calado con agua caliente, galería de persianas de 2 metros de ancho por el frente de los cuartos, pantry, cocina y servicios de criados. Patio-jardín con canteros, traspatio grande con árboles frutales con salida por la ca- lle de Jesús María. En el sótano 2 grandes habitaciones, comedor, coci- na, baño y servicios, todo acabado de pintar. Llave e informes en la misma y en Lebredo 6, o al teléfono I-3039

SAN LAZARO 320 ENTRE SAN NI- colás y Galiano. Agua nunca falta, fría y caliente, 2o piso sala, comedor, 2 cuartos, baño lujo, cocina, servicios criados. Informes M-2863 y F-3131. Precio único: $47.00

MARINA 105

Bajos, frente al parque Maceo. Ca- sa moderna: recibidor, sala, comedor, 3habitaciones, lujoso baño intercala- do. Llaves en los mismos. Informes Telf. A-6318. O-Reilly 305.

SE ALQUILA MODERNA CASA, ZE- queira 232, altos, sala, comedor, 2 cuartos, baño intercalado, cocina, ser- vicio criados. Informes: U-5563.

ALQUILERES

87 HABANA

ALQUILO MALOJA 60 ENTRE AN- geles y Rayo, Sala, comedor, tres cuartos, baño, cocina. Precio $30.

ALQUILO MAGNIFICA CASA EN

San José Nro 864 bajos. Más informes en el Edificio Arbos, en Oquendo entre San Rafael y San Mi guel.

MUY COMODAS Y ECONOMICAS

casitas, Nueva del Pilar esquina a Arroyo, cerca del del Mercado Uni- co, sala, saleta, dos habitaciones, cocina, baño, agua abundante. Infor- mes: Arroyo 214, altos.

SE ALQUILA SALUD 606 BAJOS SA- la, 3 cuartos, baño, comedor al fon- do, verse de 4 a 6 Informes teléfono: F-2635

CASA DE GRAN LUJO PARA PERSONAS DE GUSTO

En $30.00 se alquila la fresca y ven- ca y ventilada casa calle Agustín Al- varez No. 26 o 5 moderno, entre Mar- qués González y Oquendo a dos cua- dras de la Secretaría de Justicia y de la Calzada de Belascoain, con abun- dante agua, sala, saleta corrida, tres habitaciones, baño intercalado en co- lores lujosamente decorado; calenta- dor, lavaderos y servicios de criados. Toma corriente para radio, refrigera- dor, teléfono etc. Llaves en el No. 10 Informes Aguiar 305 altos. Teléfono A-7830.

CADIZ 11 MODERNOS ALTOS SALA recibidor, 2 grandes habitaciones, comedor, baño intercalado y demás servicios, 3 cuadras Mercado, una de Monte, llaves de 9 a 11y 3 a 5 teléfono I-4810

GALIANO 57 SE ALQUILA PRIME- ra planta alta, cuatro cuartos, agua a todas horas, acabada de reconstruir Informan en el último piso.

CONSULADO 30 ESQUINA A GENIOS Acabados de construir. Se alquila fresco y cómodo piso alto con todos los adelantos. Sala, recibidor, 2 cuar- tos con closets, grandioso baño com- pleto, servicio de criados, comedor am plia entrada por separado para la ser- vidumbre. Informes en la misma.

CONSULADO 9, CASI ESQUINA A Prado Situación ideal por su pro- ximidad al Malecón. Se alquila moder- no piso alto compuesto de sala, reci- bidor, hall, comedor, dos cuartos con closets, gran baño completo cuarto y servicio de criados. Informes el porte- ro Hay elevador día y noche.

LAGUNAS 262 ENTRE ESCOBAR Y Lealtad sala, saleta, comedor, 6 cuartos, demás servicios. Hay motor para agua $37. Armndao Ruz, M-2943

88 VEDADO

MODERNISIMO CHALET AMUEBLA- do y con todo confort se alquila en lo mejor del Vedado por $100 al mes; se compone de jardín, portal, planta baja con sala, comedor, servi- cio sanitario, cocina, pantry, cuarto y baño para criada; y planta alta con 3 cuartos, baño amplio y moderno, te- rraza. Situación ideal. Para más infor- mes, llame al teléfono F-4864.

ALQUILO FRESCOS Y ESPACIOSOS altos en K esquina Once sala, sale- ta, hall, 6 cuartos, 2 baños, garage y demás comodidades. F-5368. Informes.

CALLE 25 Nro. 709, ALTOS ENTRE D y E, Vedado lujosa fresca, agua abundante sala, comedor, cuatro cuar- tos, cuarto baño, etc. llave bajos dueño FO-2372 $60 se rebaja a condición.

EN BAÑOS ENTRE 27 Y 29 Nro. 663 alquilo moderno chalecito, a dos cua dras del Instituto y de la Universidad sala, hall, comedor, 3 habitaciones, baño, cocina cuarto de criados, baño, garage informan en el mismo de 1 a 3 p.m.

25 Nro. 306 ENTRE L Y M, ALQUI- lo espléndidos bajos, recibidor, sa- la, 5 cuartos, 2 baños, comedor cuar- to y servicio criada, garage. Informan F-3122. Verla de 9 a 12 y de 3 a 5.

OPORTUNIDAD

Recién fabricada, calle 11 número 1057 entre 12 y 14, Vedado, portal, sala, hall, cuatro cuartos, baño inter- calado, comedor, cocina de gas o car- bón, cuarto y servicio de criados, pa- tio y garage. Cómoda, fresca, clara; agua abundante. Véala de 9 a 6. In- formes en la misma. Omnibus y tran- vías en la esquina.

M NUMERO 504 ENTRE SAN LA-

zaro y Jovellar, cerca de la Uni- versidad y de los carros, sala, sale- ta, comedor, baño, tres cuartos. La llave en la misma Informan Cerro 1754, Telf. I-7048

ALQUILANSE MODERNO ALTOS muy frescos e independientes, cua- tro dormitorios, etc. Calle 27 número 906, entre 4 y 6, Vedado.

SE ALQUILA CASA AMUEBLADA, 2 plantas con 5 cuartos, 2 baños, sa- la, comedor, portal, garage, etc. Pa- seo 652, esquina 27, Vedado.

AMUEBLADAS CASAS Y APARTA- mentos en Vedado, Miramar, Almen- dares, Buen Retiro, con todo confort, el tiempo que deseen, grandes y chi- cas. Informes: Quinta 461, altos, en- tre A. y Paseo, Vedado.

VEDADO CALLE 11 ESQUINA A 4. Se alquila moderno piso alto recién construido. Recibidor, sala, comedor, tres cuartos con sus closets grandioso baño en colores, cuarto y servicio de criados, entrada independiente pa ra proveedores. Informes en la misma.

89 CERRO-PALATINO

CALZADA DEL CERRO CASI ESQUI- na Tulipán se alquilan casitas con sala, dos cuartos y demás servicios, las llaves en la casita B

ALQUILO CASA CERRO MODERNA, $18 portal, sala, saleta, columnas es cayola, 2 habitaciones, baño intercala- do, cocina, lavadero, patios. Esperan- za 267 entre Parque y Bella Vista. I-6308. Figueroa.

ESPLENDIDOS ALTOS SIN ESTRE- nar, compuestos de terraza, gabi- nete, sala, recibidor, comedor, tres ha- bitaciones, servicio completo, cocina y cuarto y servicio de criados, se alqui- la en Domínguez esquina a Falgueras. Cerro. Telf. M-8066.

ALTOS FRESCOS Y MODERNOS, acabados de construir, compuestos de sala, saleta, comedor, cocina, tres habitaciones, servicio completo y ser- vicio de criados, se alquina en Do- mínguez entre Falgueras y Vista Her- mosa. Cerro. Telf. M-8066.

90 MARIANAO-REPARTOS

LA SIERRA SE ALQUILA CALLE C Nro. 8, entre 8 y 10 sala, saleta, 4 cuartos baño intercalado cuarto y servicio de criados, garage 2 patios, etc. la llave en el 9 informan teléfo- nos U-1584 y U-1585

SE ALQUILAN
Reparto Almendares
CALLE D, ESQUINA A FUENTES

Preciosa casa estilo moderno, sin estrenar. Tiene jardín al frente, por- tal, sala, comedor, pantry, cocina de gran lujo, estilo americano. En el al- to 3 amplias habitaciones con lujoso baño intercalado, garage, servicio de chofer, lavadero, cuarto de criados con servicio, garage, jardín, portal y patio y terraza.

CALLE D, ENTRE FUENTES Y 18, AL LADO DE LA ANTERIOR

Preciosa casa estilo moderno, sin estrenar. Tiene jardín, al frente, am- plio portal, sala comedor, pantry y cocina de gran lujo estilo americano, cuarto de criados con servicio, biblio- teca, garage, patio y lavadero. En los altos cuatro amplia habitaciones con lindo y lujoso baño intercalado y te- rraza. Informes: Telf. F-3429.

EN LO MEJOR DE ALMENDARES 6 entre 11 y 13 alquilo chalet de 2 plantas, cuatro habitaciones planta alta, sala, saleta, servicio, cocina, pan try, cuarto criados, servicio garage, patio, traspatio, árboles frutales. Véa- se de 2 a 5. Informes F1-6492.

ALQUILERES

90 MARIANAO-REPARTOS

SE ALQUILA CASA AMUEBLADA, cuatro cuartos, garage, cuarto y ser- vicio de criados, Ave. Central 14, al- tos, Alturas de Almendares. FO-2377.

ALQUILO CASA EN LA CALLE 20, entre 3a y 5a Reparto Miramar tres habitaciones, garage, dos cuartos cria dos| Informan FO-2891

SE ALQUILA PRECIOSA CASA NUE- va con todas las comedidades de- seables. Calle 14 entre D y E Almen- dares. Verse de 2 a 6 Informan teléfono FO-3471

SE ALQUILA CASA AMUEBLADA, en punto tranquilo, Buena Vista. Jardín, portal, sala, hall, tres habita- ciones, baño, comedor, amplia co- cina, terraza, patio con frutales, ca- sita al fondo, propia criados. Calle asfaltada, guaguas pasan por la puerta, tranvía Playa una cuadra. Informan FO-2446

SE ALQUILA CASA AMUEBLADA, situada en la Avenida Norte del Lago del Country Club Park. Infor- man Telf. FO-7062

MIRAMAR PRIMERA AVENIDA EN- tre 24 y 26, espléndida casa, gran piscina, caseta de baño, seis cuartos, dos baños lujosos, otros de criados, garage. Alquiler $140 precio $23.000. Informará Agramonte, Telf. FO-3731

ESQUINA PARA COMERCIO SE AL- quila en 20.00 pesos Avenida Co- lumbia y Martinez Marianao. Informes M-8692

MIRAMAR: CASAS Y APARTAMEN- tos, garage, limpieza de autor, luz, teléfono todo incluído; dos y tres cuartos. Quinta Avenida y O. Teléfo- no FO-3703. Alberto de Ayala.

CONCEPCION ENTRE GENERAL Lee y Maceo, Quemados de Marianao $24.00 portal, sala, 2 cuartos, baño moderno y cocina. Llaves Bungalow madera por General Lee. Informan: M-2863 y F-3131

91 JESUS DEL MONTE-VIBORA

SANTA CATALINA 120, ENTRE SAN Anastasio y San Lázaro, portal sa- la, saleta, 3 cuartos, otro criados, co- medor fondo, baño completo, calenta- dor, patio, traspatio. Llaves 122, in- formes F-2948

RPTO. ALTURAS DE MIRAMAR

Calle 13 entre 12 y Línea, Se aqui- la los bajos de un hermoso chalet, da a la brisa, compuesto de sala, recibi- dor, tres dormitorios, dos baños inter- calados, comedor, pantry, cuarto y ser- vicio de criados, garage con cuarto para chofer, además rodeada de jar- dines. Véala en seguida, Informes Gon zález. M-9659. O-Reilly 251.

SE ALQUILA LA CASA CALZADA de Jesús del Monte No. 514, com- puesta de sala, saleta y recibidor, seis cuartos, baño intercalado y dos cuar- tos de criados, patio y traspatio. Pre- cio $50. Telf. A-9958 (1o. piso) Sr. Gómez.

GERTUDIS 5 y 7 ENTRE 10 OCTU- bre y Agustina. Portal, sala, recibi- dor, tres habitaciones, comedor, ba- ño, cocina, patio y servicio criados. Una habitación en los altos. Llave en 10 Octubre 1468. M-6917.

SAN LEONARDO ESQUINA PRIME- ra. moderna, jardín, portal, vestíbu- lo, sala, recibidor, hall ,comedor, 7 habitaciones, 2 baños familia, cocina, pantry, garage. Agua abundante. In- formes después de las 12 p. m. Telf. F-2664.

ALQUILO $15 CASA SALA, SALETA dos habitaciones, baño completo 10 por 17 agua Calabazar, garage matan- zas 18 entre Garcia Sierra y Porvenir 2 cuadras quinta Canaria, Llave avi- sen San Lázaro 682 U-1802

VIBORA SE ALQUILA EL ALTO DE la casa San Lázaro 10 entre Dolo- res y Pocito compuesto de terraza, sa- la, hall, 6 habitaciones, comedor al fondo, baño intercalado y servicio de criados. Informes: F-2861 renta: 40 pesos.

ALQUILO EN $25.00 MANGOS 136 entre San Luis y San José, (Jesús del Monte) portal, sala, saleta, cinco cuartos, patio(traspatio llave Reme- dios 4. Informan Telf. F-3420

VIBORA. SE ALQUILA CASA CON Jardín, portal, sala, comedor, baño completo intercalado, tres habitacio- nes, agua abundante: $25.00 Informan en la bodega, D-Strampes y Carnuen.

92 SANTOS SUAREZ-MENDOZA

LUIS ESTEVEZ 457 ENTRE JUAN Delgado y D-Strampes, jardín, por- tal, sala, saleta, tres habitaciones ca- lentador, cuarto de criados, abierta de 2 a 5 Informan D-Strampes 207 casi esq. Libertad.

SE SOLICITA UNA CASA EN EL VE- dado que tenga lo menos 21 locales grandes, debe tener 15 como una sala o un comedor grandes, las 6 restantes pueden ser más pequeñas. Apartado 1674, Habana.

93 LUYANO

REMEDIOS 305, ALTOS, FRENTE «Sanatorio Hijas de Galicia». Sala saleta, comedor fondo, tres habita- ciones, baño, cuarto y servicio de cria- dos, terraza. Informan: M-1031.

98 ALQUILERES VARIOS

EN LA MEJOR PLAYA

Se alquila en la playa «Cuba», Gua- nabo, casa de mampostería 2 habita- ciones grandes con closs, sala, co- medor, buen baño y cocina, 2 cuar- tos y servicio para criados, garage, lavadero, buen patio, metálica contra los mosquitos. Luz eléctrica y agua corriente, con frente a la carretera. Augusto Fernández (Playa Cuba).

VARADERO. PROXIMA AL CLUB. Residencia amueblada, vajilla, almo- hadones, colchones, siete cuartos, cua- tro baños, grandes comodidades. In- formes Telf. A-6322.

PLAYA SANTA FE ALQUILO CON- fortable casita altos 3 metros mar, calle Primera No. 30. Arenal. Infor- mes. Teléfono A-7535. Sra. Sánchez. de 1 a 10 p. m.

VARADERO SE ALQUILA HERMO- sa residencia frente a la Playa Norte. Informes apartado 1052 Habana

PLAYA SANTA FE, SE ALQUILA cómoda casita situada en lo mejor del arenal. Dan las habitaciones al mar. Portal, sala, dos habitaciones, comedor al fondo, servicio. Vista ideal. Informes por el Telf. XO-1356 Rodríguez 82, llave en el 86

SE SOLICITAN

99 SOLICITUD DE ALQUILERES

SOLICITO CASA LA SIERRA TRES habitaciones sala, comedor, cuar- to servicio criados, garage teléfono: FO-3043 No más 54 pesos.

101 PERDIDAS

PERDIDA LLAVERO. EN AGUILA y San José. Entregarlo en Estrella 263 Telf. A-9060. Se gratificará.

LLAVERO CON VARIAS LLAVES Y un pito de auxilio, que se extravió en Zulueta entre San José y Teniente Rey, se gratificará a la persona que lo entregue en Sol 364 altos.

102 AGENCIAS-COLOCACIONES

«LA EUROPA»: A-6515, LA NUEVA agencia se abre en calle Rastro núme- ro 110 esquina Monte, para hombres y mujeres del país y extranjeros, criadas, criados, cocineros, co- cineras, choferes, pinches, camareros, dependientes, fregadores, lavanderas, mensajeros, serenos, jardineros.

«LA ORIENTAL» U-5388

San Rafael y Gervasio. Servimos con numerosos personal de hombres, mujeres, blancas, de color, de todas nacionalidades, cocineras, criadas, ma- nejadoras, mensajeros, choferes, la- vanderas, sirvientes a clínicas U-5388.

M-6961

«Bolsa de Contratación»

Tenemos toda clase de servidumbre cuidadosamente identificada. Nos ex- forzamos honradamente investigando moralidad y referencias previamente. Abierto los domingos, Cuba No. 209 entre Empedrado y O-Reilly.

SE SOLICITAN

102 AGENCIAS COLOCACIONES

«LA COMERCIAL» M-1149, AGUILA 759 y Monte para hombres, muje- res del país y extranjeros, criadas, niñeras, criados, choferes, camareras, dependientes, cocineros, cocineras fre- gadores, pinches, lavanderas, repartí- dores cantinas, porteros.

«LA AMERICANA» F-2524, 23 407, entre J e I, para hombres y muje- res del país y extranjeros, criadas, criados, niñeras, cocineras, cocineros, chaufferes, pinches, camareros, depen- dientes, fregadores, lavanderas, men- sajeros, serenos, F-2524

LA MATANCERA: A-7740

Servimos para cualquier parte de la Habana y repartos servidumbre de ambos sexos del país y extranjeros con referencias, servicio rápido. Sol 465 entre Egido y Villegas.

«LA HABANERA» U-1880

Neptuno y Espada. Tenemos nume- roso personal de hombres, y mujeres, blancas de color, extranjeros, del país, cocineras, criadas, manejadoras, men- sajeros, choferes, lavanderas, personal por horas. U-1880.

«LA OTILIA», DOMESTIC EMPLOY- ment Agency. Señora: cuando usted necesite criado, criada, cocinero, co- cinera, manejadora, chofer, lavandera, jardinero, mensajero, nurse house-kee- per, etc. Calle K No. 361, entre 19 y 21. Telf. F-4806.

103 CRIADAS-CRIADOS

SE SOLICITA UNA SIRVIENTA, blanca para la limpieza, comedor y lavar ropa de un niño. Buenas refe- rencias y saber cumplir sus obligacio- nes. Sueldo: $16, casa, comida y unifore. Telf. FO-2567

SE SOLICITA MUCHACHA PARA TO do servicio casa pequeña familia. Dormir colocación, Sueldo: $12, calle 23 No. 510 altos, entre G y H, Vedado. de 9 a 12

SE SOLICITA TODA CLASE DE SER vidumbre fina y limpia con buenas referencias. Cuba 209, San Lázaro 320. Neptuno 804, 19 No. 1054 esq 12 Ve- dado. Bolsa de Contratación.

SOLICITO CRIADAS Y CRIADOS, cocineras y un cocinero blanco, co- mo manejadoras o lavanderas. Buen sueldo. Venga rápidamente a Rastro 110 esquina Monte o llame al A-6515.

SE SOLICITA UNA BUENA CRIADA de manos en Campanario 254, altos.

SE SOLICITA UNA JOVEN ESPA- ñola soltera con referencias de ca- sas conocidas, que duerma en la co- locación y que sepa coser uniforme, $20. N y 25

SE SOLICITA CRIADA FINA PARA cuartos que sepa coser y planchar. Se exigen referencias de primer or den U-2356

SOLICITO PERSONA DE MEDIANA edad, para lavar y planchar la ro- pa y ayudar algunos quehaceres. Im- prescindible referencias. Dormirá en la colocación. Presentarse exclusiva- mente de 5 a 7, Santa Catalina 262 Víbora.

«LA OTILIA», CRIADAS DE CUAR- toy comedor, manejadoras, lavande- ras, cocineras, que sepan bien su ofi- cio y tengan referencias de familias conocidas. Aquí hay trabajo para us- tedes. K número 361 entre 19 y 21, Vedado.

SE SOLICITA UNA CRIADA PARA cuarto y una buena manejadora. Am bas con referencias, Paseo 108 entre 5 y 7, zapatería La Luna, allí informan

104 COCINERAS Y COCINEROS

SE SOLICITA TODA CLASE DE SER vidumbre fina y limpia y con bue- nas referencias, Cuba 209, San Lá- zaro 320; Neptuno 804; 19 No. 1054 esq. 12. Vedado. Bolsa de Contrata- ción.

SE SOLICITA CRIADA PARA TODO el quehacer de una casa. Tiene que saber cocinar muy bien y tener refe- rencias. Es para matrimonio solo. Pue de dormir fuera. Sueldo $12. Aguila 561 (altos) departamento 4.

SE SOLICITA UNA PERSONA BLAN ca de mediana edad para cocinar y limpiar casa chica de matrimonio so- lo. No duerme en la colocación. Edi- ficio Morales San Lázaro y N. Cuar to piso. Apartamento 9 B.

105 MANEJADORAS

SOLICITO MANEJADORA AYUDAR limpieza, tenga buen carácter. Dor- mir colocación. Sueldo 8 pesos y uni- forme. Belascoaín 808 esq. Peñalver segundo piso derecha.

114 AGENTES-VENDEDORES

SE SOLICITA UN VENDEDOR CON experiencia en el giro de vinos y licores, Zanja No. 929, antes Zapata No. 9 de 2 a 4 p. m.

FASHION TAILORED CLOTHES, Manzana de Gómez 206. Le propor- ciona la manera de ganar más de 3 pesos diarios. Solicitamos vendedores.

SOLICITO UN AGENTE QUE SEPA trabajar la calle, si no sabe no se presente. Se paga sueldo y comisión. Informes de 1 pm. a 1.30 pm. Prado 561 primer piso.

DESEAMOS AGENTES EN TODA LA Isla para ventas a domicilio. Véa- nos de 8 a 12 y 2 a 4, o escríbanos. Columbus, J. Peregrino 152, altos.

PERSONAS DE AMBOS SEXOS EN toda la República que quieran tra- bajar a sueldo o comisión deben visi- tar la Compañía «El Sol de Cuba», Manzana de Gómez 247, 248, 8 a 12 a. m. 2 a 5 p.m.

BUEN EMPLEO. — NECESITAMOS agentes ambos sexos, para hacer inscripciones en Sociedad Benéfica, con Clínica propia, buena comisión, si es competente le fijamos sueldo. Calle 17 153 entre L y K, Vedado. Informan de 2 a 6.

ESTA UD. SIN TRABAJO? ESCRI- ba o visite rápidamente a Du Pont San Rafael y Lucena, Habana, pues podemos proporcionarle un buen em- pleo con buena remuneración.

115 OFICINISTAS

NECESITO UNA JOVEN O UN JO- ven para auxiliar departamento ventas, 5 pesos semanales. También necesito matrimonio para finca, un sereno, dos señoritas y un chauffeur. Compostela 362 agencia.

TYPIST BECOME STENOGRAPHERS Learn spanich-english Gregg, short- hand, go your house if desired. Pro- fesor graduated from Gregg College New York. Also dictation classes. Rea- sonable prices. Phone F1-6282.

116 SOCIOS

NEGOCIO DE GARATIA SE SOLICI- ta socio para negocio próspero y serio. Informa Suárez, centro Mercan- til, Monte 561 9 a 9 a.m. 2 a 4 p.m. Teléfono M-9417

SOLICITADO SOCIO CON QUINIEN- tos pesos para negocio de oficina en marcha. Deja ocho a diez pesos diarios. Jiménez apartado 2236.

OFRECEMOS SUELDO DE $80 MEN- sual a persona activa disponiendo de $5.000 para ampliar negocio impor- tante de exclusivas y representacio- nes de excelentes fábricas extranje- ras. Escriba a «Representante» Cla- sificados del DIARIO DE LA MARI- NA.

SE SOLICITA UN SOCIO ESPAÑOL con doscientos pesos de capital para ampliar una industria de gran progre- so. Ha de ser persona honrada y há- bil para tratar el público. Panadería «El Diorama», Consulado 161, pregun- te por Lorenzo de 7 a 9 a. m.

BARBERIA SE SOLICITA SOCIO Informes 5a. No. 414 apartamento No. 4, de 9 a 3 Vedado.

117 SOLICITUDES VARIAS

SIEMPRE QUE USTED SEPA DE alguna persona pobre, enferma de gravedad, déjeme el nombre y dirección de ese enfermo, bajo sobre a mi nombre Sr. P. A. en el Departamen- to de Anuncios de este diario, para ir a hacerle una limosna.

SE SOLICITA SEÑORITA O SEÑORA de 30 a 40 años, pobre, blanca, decen te, para acompañar señora. Se exigen y dan referencias. Dirigirse a F. Mu- ro Berre, apartado 570, Habana.

SE SOLICITAN

117 SOLICITUDES VARIAS

SE SOLICITA PELETERO DISPON- ga de algún capital para cederle departamento peletería para caballe- ros con vidriera a la calle. Condicio- nes ventajosas. Camisería y Pelete- ría «The Biltmore Shop», Obispo 312 teléfono A-3929

SE OFRECEN

118 CRIADAS-CRIADOS

DESEA COLOCARSE UNA MUY BUE na criada para cuart

EL PRESIDENTE ROOSEVELT ES PARTIDARIO DE QUE EL CONGRESO AMERICANO DEJE APROBADO AHORA EL PROYECTO DE LEY RELATIVO A LA NEUTRALIDAD

Los fotógrafos tienen su club

No podemos informar al lector a ciencia cierta cuándo el descubrimiento de Daguerre fué utilizado por primera vez en Cuba; pero sí afirmaremos que es el nuestro uno de los países donde la fotografía adelanta con mayor rapidez tanto en el campo técnico como en el artístico.

Las corrientes estéticas que se han hecho actualidad en el mundo occidental nos llegan siempre con retraso. No puede pedirse a los fotógrafos que se aventuren, como tampoco se atreven a hacerlo los pintores de retratos, a «deshumanizar» a los seres y a la Naturaleza. Lo clásico y descriptivo ha retenido a los fotógrafos acaso demasiado tiempo; pero ya hay entre nosotros captadores de ángulos violentos, de escorzos atrevidos, de perspectivas violentas y de valientes mutilaciones del primer término para obtener un conjunto novedoso y bello, dándonos visiones arbitrarias de la realidad que resultan, por lo tanto, de mayor interés. Ahora al describir un cuadro o una escultura no podremos llamarla **fotográfica** para explicar su veracidad, mezcla de detallado análisis subjetivo y de proporciones como ven normalmente los ojos de una persona sentada o de pie alejada a una distancia correspondiente a dos veces la altura del tema a retratar....

José Manuel Acosta, pintor; Roberto Machado, médico; Lotte Grahn, Pegudo, Van Dick y López Berenstein nos han mostrado en sus colecciones más recientes qué variedad de imágenes, qué inesperados aspectos tienen los seres, los animales, las plantas, las flores y los objetos más tratados y reproducidos por la lente.

En el sector del «reportaje gráfico» nuestros cotidianos y revistas ofrecen continuamente plétora de ejemplos de la habilidad y eficiencia de estos cazadores de noticias por medio de la lente que auxiliados de los fotograbadores, del offset y de nuestro rotograbado han ganado para Cuba un puesto prominente en la prensa progresista del mundo, y a menudo causan asombro por su rapidez hasta a periodistas norteamericanos acostumbrados a todas las perfecciones técnicas «al minuto».

Ahora los fotógrafos se reúnen para constituir su club que como toda asociación que se respeta, tiene su local social, sus estatutos y divide sus miembros en cuatro grupos: Fundadores, Numerarios, Protectores y de Honor.

Los fines del club están explicados en sus Disposiciones Generales: a) Laborar por el mantenimiento y promover el progreso del arte fotográfico en todas sus manifestaciones. b) Celebrar concursos o exhibiciones en el territorio nacional o facilitar a sus asociados los medios de que concurran a exhibiciones o concursos que se lleven a efecto en el extranjero. c) Facilitar a sus asociados todas las informaciones relacionadas con el arte de la fotografía en todos sus aspectos, tanto los técnicos como los artísticos. d) Publicar revistas o trabajos relacionados con el arte de la fotografía. e) Prestar ayuda y asistencia a sus asociados, así como expansión en el orden social y deportivo. f) En general, llevar a cabo todos cuantos actos se relacionen con el arte fotográfico con respecto a la vida cultural y las relaciones sociales y deportivas.

Inmediatamente después de constituído el Club Fotográfico de Cuba, lanza una Convocatoria para el «Salón Inaugural de Fotografías» que se abrirá al público desde el 10 hasta el 25 de octubre próximo en el Colegio de Arquitectos, en Infanta y calle 25. Las bases son muy liberales y se invita a concurrir a todos los fotógrafos de Cuba, tanto aficionados como profesionales. Los asuntos o motivos deberán poseer valor artístico y técnico, además del documental o pintoresco o humano, haciéndose resaltar el interés cubano. Habrá un Jurado de Admisión, algo imprescindible en este país donde todos nos creemos con derecho a mostrar al público nuestras «monerías», calificándolas de «artísticas», y pronto no podrá encontrarse un cubano que no sea «artista» en algo, mientras tanta falta nos hacen los artífices, los artesanos, los obreros, los agricultores, los técnicos... El día 26 de septiembre a las seis de la tarde quedará cerrado el plazo de admisión y de inscripción. Cuantos se interesen en los premios y otros pormenores y requisitos que es preciso llenar, pueden solicitar por escrito las Bases al Club Fotográfico de Cuba.

Este Club está llamado a obtener grandes éxitos. Cuba ha estado ausente de los concursos y exposiciones que constantemente se celebran en el extranjero. Muchas veces los fotógrafos no concurren por falta de noticias; otras por falta de conexiones, otras, de recursos. Ahora hay una entidad que los representará a todos, y a la hora de asistir a competencias internacionales, sabrá seleccionar de la producción cubana lo mejor. Aun para las actividades artístico-técnicas dentro de nuestro territorio, el Club Fotográfico de Cuba ha de servir para recabar mejoras y ventajas y para aumentar el prestigio de la profesión ante el criterio público que ha venido concediendo escasa consideración a los fotógrafos.

Armando MARIBONA

LAS AUTORIDADES CHINAS DE PEKIN EXPONDRAN CUAL ES SU SITUACION Y PEDIRAN QUE NO SE REPITA LO DE TIENTSIN

Apoyadas por fuerzas de la aviación, las tropas japonesas han atacado a los chinos de la costa, frente a Amoy

El Gobierno de los Estados Unidos ha protestado contra los bombardeos efectuados por las fuerzas japonesas de las propiedades americanas y por el bloqueo de Kulangsu

TOKIO, junio 20. (Havas).—El Gobierno de Pekín, publicará en breve una importante declaración en la cual expondrá su posición ante el incidente de Tientsin. Se cree que las autoridades pekinesas demandarán de las autoridades de la Concesión Británica que eviten hechos tan deplorables como los que acaban de ocurrir.

Informes de Tokío dicen que un sentimiento optimista impera en las Bolsas japonesas. A pesar de los rumores diciendo que Inglaterra ejercerá una presión económica intensa sobre el Imperio nipón, las operaciones del mercado de valores han aumentado en forma muy favorable, lo que demuestra la Potencia financiera del país. Por otra parte, el excedente de las exportaciones sobre las importaciones, en la segunda década de junio, hace subir el total de aquél a nueve millones 136 mil yens.

El gobierno americano ha protestado contra los bombardeos japoneses de las propiedades americanas y contra el bloqueo de Kulangsu

WASHINGTON, junio 20. (AP).—El departamento de Estado, ha dado hoy dos pasos que vienen a indicar que el gobierno entiende que el bloqueo japonés de Tientsin, puede perjudicar los derechos de los extranjeros en China.

El primero ha sido una protesta a Tokío contra los bombardeos japoneses de las propiedades americanas en China, junto con la solicitud del permiso para publicar las notas cambiadas entre los dos gobiernos sobre el mismo asunto.

El segundo es la representación hecha por el Encargado de Negocios Dooman, contra el bloqueo japonés del establecimiento internacional de Kunlangsu, Amoy.

El Secretario Hull, indicó que esta segunda medida no es una protesta y agregó que Dooman y el jefe de la sección americana del Ministerio de Estado, se limitaron a discutir las fases de la situación en Amoy.

Atacan los japoneses a las tropas chinas en Amoy

TOKIO, junio 20. (Havas).—El enviado especial de la agencia «Domei» a Amoy, informa que las tropas japonesas, apoyadas por elementos aéreos, iniciaron en las primeras horas de la mañana operaciones para rechazar a las fuerzas chinas establecidas en la costa, frente a Amoy

Al mismo tiempo, en el frente de Shan-Sí, los nipones están limpiando la zona situada al Este de Ling-Shin. Los destacamentos chinos se retiraron hacia el Este.

Los ingleses de Tientsin, se proponen hacer resistencia al bloqueo japonés

TOKIO, junio 21. (Miércoles).—Los ingleses han comenzado a evacuar a mil mujeres y niños de las concesiones de Tientsin, según dice un informe oficial británico, como medida preliminar para «un período de resistencia indefinida» contra el bloqueo japonés.

Los hombres quedan en la concesión y se les ha pedido que se abstengan en lo posible de pasar las barreras japonesas para evitar las indignidades que los británicos aseguran que están cometiendo con ellos los soldados japoneses.

FALLECIO AL PRONUNCIAR UN DISCURSO EL JEFE DE UN PARTIDO YUGOESLAVO

BELGRADO, Yugoeslavia, junio 20. (AP).—Jovan Jovanovich, de 70 años de edad, líder del partido de campesinos de Serbia y uno de los que más ha combatido la amistad del Gobierno con Alemania e Italia, se desmayó y falleció hoy mientras pronunciaba un discurso político en Ohrid.

Jovanovich dijo cuando Italia conquistó a Albania, que el Primer Ministro Milan Stoyadinovich había hecho un «trato» con el Gobierno de Roma.

Durante su última excursión Jovanovich pidió una política de colaboración con la Gran Bretaña y Francia.

LOS BUZOS TRATAN DE PONER A FLOTE EL SUBMARINO «SQUALUS»

He aquí al buzo Thompson, de la Armada de los Estados Unidos, descansando unos momentos en el buque-madre «Falcón», antes de lanzarse de nuevo al abismo. Thompson es uno de los buzos que trabajan en el submarino «Squalus», hundido frente a Portsmouth, y en el que perecieron veintiséis tripulantes.—(Foto Acme-Editors Press).

Dice que si se aprueba después de surgir la guerra, culparían a EE. UU. de favorecer a uno en contra de otro

El fundador del Rotarismo Internacional dice que se puede acabar con las guerras mediante el ejercicio de principios cristianos. Muchos honores al Jefe del Estado Mayor brasileño

WASHINGTON, junio 20. (AP).—Sosteniendo que la aprobación de una ley de neutralidad después de producirse una guerra expondría a los Estados Unidos a la acusación de que favorece a una parte o a la otra, el Presidente Roosevelt desea que el Congreso deje terminada la aprobación de la ley antes de que acuerde el receso de verano.

Hablando con los reporters en su conferencia bisemanal, Mr. Roosevelt dijo que al Congreso le es más fácil sacar ahora la ley que exponerse a tal dilema.

Contestando a los reporters, quienes deseaban saber si cree que el proyecto Bloom que se encuentra pendiente de la aprobación de la Cámara mantendría al país alejado de la guerra, Mr. Roosevelt dijo que considera dicho proyecto como una influencia en pro de la paz.

El proyecto Bloom recoge las recomendaciones sobre la neutralidad que hizo el secretario de Estado Cordell Hull, entre las que figura la derogación del embargo de armas y municiones.

Los miembros de la Cámara, procedentes de los diez estados de las montañas Rocallosas—demócratas y republicanos—han sido invitados a discutir la ley de neutralidad mañana con el propósito de que la voten como una unidad en el caso de que logren llegar a un acuerdo común.

La comisión de Relaciones Exteriores se reunirá mañana para discutir las enmiendas del secretario Hull. Se espera que en el seno de la Comisión se registre una gran batalla antes de que el proyecto pueda ser enviado al hemiciclo.

CLEVELAND, junio 20. (AP).—El fundador del rotarismo internacional dijo en una convención de delegados hoy, que para que terminen las guerras «es preciso el ejercicio de los que la mayoría de nosotros califica de principios cristianos».

«No empleo el término en un estrecho sentido sectario», dijo Paul P. Harris, de Chicago.

«No debemos estar satisfechos con pronunciarnos emocionalmente contra la guerra; debemos combatirla intelectualmente, esto es, debemos comprender los motivos de la guerra y lo que ha realizado en la historia», dijo.

«Nosotros conocemos muy bien la enormidad de su costo. Deberán seguir, pues, las guerras para siempre? Soy bastante optimista para creer que no».

Ha sido recibido en los Estados Unidos con grandes honores militares el jefe del estado mayor brasileño general Goes Monteiro

WASHINGTON, junio 20. (AP).—Saludado con un imponente despliegue militar, el general Pedro Aurelio de Goes Monteiro, jefe de estado mayor del ejército brasileño, llegó esta tarde a esta capital, cuatro horas después de haber desembarcado en Annapolis.

Una escolta de cuatro carros blindados y policías en motocicletas salieron a recibir a Monteiro y su séquito en los límites del distrito de Columbia y les acompañaron hasta la Embjada brasileña.

En la embajada, el jefe del estado mayor del ejército brasileño y sus acompañantes fueron recibidos por una guardia de honor y la única banda de música montada de los Estados Unidos ejecutó los himnos nacionales de los dos países.

Goes Monteiro revistó las tropas que le rindieron honores y que pertenecían al tercero de Caballería de Fort Myer, Va.

El militar brasileño fué objeto de honores militares desde que el crucero «Nashville» entró en aguas americanas. La flota de diez fortalezas volantes y 42 aviones de caza salieron a recibir al barco y le acompañaron durante media hora.

Cuando el crucero echó anclas en la bahía de Annápolis, varios aviones catapultados desde la cubierta del «Nashville» comenzaron a maniobrar en el aire.

El general Goes Monteiro, acompañado por el general americano Marshall, desembarcó en una lancha del almirante, siendo recibido por el general Malin Craig, jefe de estado mayor americano y por A. A. Berle, subsecretario de Estado.

Desde Annápolis se trasladó a Fort Meade, Maryland, donde revistó a las unidades mecanizadas.

Optimismo francés sobre el pacto con el Soviet y Turquía

Se pone de relieve la gran amistad existente entre los Estados de Egipto y Turquía

PARIS, junio 20. (Havas).—Aunque en los círculos diplomáticos de París se mantiene la más absoluta discrecion sobre las negociaciones de Moscú, se observa cierto optimismo no solamente por lo que respecta a la orientación que se ha dado a aquellas, sino también por lo concerniente a la voluntad manifestada por las tres Potencias interesadas para llegar a un acuerdo lo más pronto que sea posible.

Por otra parte, las negociaciones franco-turcas van llegando a su fin, restando sólo arreglar ciertas cuestiones referentes a la salvaguarda de los intereses particulares en el territorio del Sanjak de Alejandreta. De hecho, el convenio ya está concluído.

En cuanto a la situación en Tientsin, en los centros oficiales parisienses se ha visto con satisfacción la representación hecha por el Encargado de Negocios de los Estados Unidos a la cancillería japonesa, creyéndose ahora más que nunca que el incidente podrá ser localizado y resuelto en el mismo Tient Tsin.

Los ministros de Estado de Egipto y Turquía ponen de relieve la amistad que une a los dos países

ANKARA, junio 20. (AP).—Sukru Saracoglu, ministro de Estado turco y el ministro de Estado egipcio Abdel Fatah Tehia pronunciaron discursos en que pusieron de relieve la amistad entre los dos pueblos en un banquete de gala celebrado esta noche.

Los periódicos publican editoriales llamando al Canal de Suez y a los Dardanelos «sólidas puertas de la seguridad Mediterránea» y los observadores creen que las conversaciones de Yehia Bajá en esta capital son precursoras de un pacto turco-egipcio para suplementar el nuevo convenio anglo-turco de mutua ayuda.

El ministro de Estado egipcio se halla haciendo un viaje de seis semanas por Turquía, Grecia, Rumania, Bulgaria y Yugoeslavia.

EL REGENTE YUGOESLAVO ASISTIRA A LA BODA DE LA PRINCESA GRIEGA IRENE

BELGRADO, junio 20. (AP).—El Príncipe Regente Paul de Yugoeslavia y la Princesa Olga anunciaron hoy que asistirán a la boda de la Princesa Irene de Grecia con el Duque de Spoletto, que se celebrará en Florencia, Italia, el 26 de este mes.

El Príncipe Paul es cuñado de la Princesa Irene.

MONSEÑOR CORTASI INFORMO AL SECRETARIO DE ESTADO PAPAL SOBRE LA ACTITUD DE POLONIA

CIUDAD VATICANA, junio 20 (AP).—Monseñor Filippo Cortasi, Nuncio de Su Santidad en Polonia, quien recientemente se entrevistó con el ministro de Estado Beck y el Presidente Mocicki, de Polonia, conferenció hoy largamente con el secretario de Estado Papal monseñor Maglione, a su regreso de Varsovia.

Los prelados del Vaticano decían hoy que es posible que monseñor Cortasi sea recibido mañana en audiencia privada por el Papa.

Los prelados creen que Cortasi ha traído un informe acerca de la actitud de Polonia con relación a la controversia con Alemania.

CONTINUAN LOS ATENTADOS TERRORISTAS EN PALESTINA

Tres bombas fueron arrojadas por la ventana abierta de una casa matando a 3 personas e hiriendo a otras tres

Se ha confeccionado ya el programa de los actos que se llevaron a cabo en Inglaterra en homenaje a los Reyes que regresan de su visita al Canadá y los Estados Unidos

JERUSALEN, Palestina, junio 20 (Havas).—Un desconocido lanzó hoy tres bombas en la aldea de Lussia, cerca de Tiberiades, por la ventana abierta de una casa, matando a dos mujeres y un hombre, e hiriendo a otro, así como a dos niños.

En los centros oficiales se ha confirmado que el jefe rebelde Hassian Salameh, que estaba amenazado de ser rodeado por las tropas británicas, logró huir y abandonar posteriormente el territorio de Palestina.

LONDRES, junio 20 (Havas).—La British Broadcasting Company anunció hoy que se han hecho todos los preparativos para trasmitir por Televisión la llegada de los reyes Jorge e Isabel, tanto a Southampton como a Londres. Se ofrecerá al público el ataque del «Empres of Britain» al muelle de Southampon, y el desfile de la comitiva regia por Londres, así como la aparición de los monarcas, con los demás miembros de la familia real, en el balcón del palacio real de Buckingham, al llegar a éste.

LONDRES, junio 20. (Havas).—Sir Thomas Inskip, contestando una interpelación en la sesión de esta tarde de la Cámara de los Comunes, declaró que ya se ha hecho una deducción de mil trescientas personas de la cuota de inmigración judía, correspondiente a los seis meses, desde el primero de abril al treinta de septiembre de 1939. El contingente representa el número de inmigrantes hebreos que han entrado ilegalmente en Palestina. Dijo también Sir Thomas que, en lo sucesivo, siempre se descontará el total de inmigrantes clandestinos de la cuota que corresponda al semestre siguiente.

LONDRES, junio 20 (Havas).—A las 2.50 de la tarde del jueves llegará el trasatlántico Empress of Britain con los reyes Jorge e Isabel de Inglaterra a bordo, de regreso del Canadá. Varias divisiones de la Home Fleet, estarán fondeadas en el Solent, y harán las salvas de ordenanza, al pabellón real. El «Empres of Britain» atracará frente al nuevo dock, donde la reina madre María y los miembros de la familia regia subirán a bordo, para saludar a los Reyes. A las 3.20 desembarcarán éstos con su séquito, siendo recibidos oficialmente en el muelle por el mayor general Lord Mottistone, el almirante de la flota, conde Cork, el alcalde de Southampton y un grupo numeroso de autoridades. Ocho minutos después los monarcas se dirigirán, en automóvil, al Centro Cívico, acompañados de sus hijas, las princesas Isabel y Margarita Rosa.

El tren especial que conducirá a los soberanos a Londres, saldrá de la estación de Southampton a las 3.55, para llegar a la londinense de Waterloo a las 5.25 de la tarde. Allí estarán aguardando a los Reyes varios miembros de su familia, el Primer Ministro Chamberlain, varios miembros del Gabinete, con el Secretario de Estado, Lord Halifax, a la cabeza y las primeras autoridades civiles y militares de la capital, así como los miembros del Cuerpo Diplomático, presididos por su decano, el Embajador del Brasil.

De la estación de Waterloo los soberanos marcharon al palacio de Buckingham, partiendo a las 5.30, en carruaje abierto, con escolta de Life Guards, sin estandarte. Millares de londinenses se reunirán a ambos lados del itinerario que recorrerá la comitiva regia, para aclamar a los Reyes y darles la bienvenida, a su regreso de América.

Francia y el Japón han llegado a un acuerdo comercial

En la Cámara francesa el Presidente Herriot habló de las víctimas del «Phenix»

PARIS, junio 20 (Havas).—Las largas negociaciones comerciales franco-japonesas, efectuadas en Tokio, para un nuevo acuerdo comercial, están a punto de terminar en un nuevo convenio, por el cual las exportaciones de Francia tendrán ventajas apreciables. El Japón ha aceptado las últimas proposiciones del Gobierno de París, comprometiéndose a adquirir mercancías francesas por una ascendencia tal, que restablezca el equilibrio de la balanza comercial entre ambas naciones, hasta ahora desfavorable a Francia.

Edouard Herriot hizo en la Cámara francesa el panegírico de los tripulantes del «Phenix»

PARIS, junio 20. (Havas).—En la sesión de hoy de la Cámara de Diputados, el presidente Herriot hizo un emocionante panegírico de los tripulantes del submarino «Phenix», muertos en el cumplimiento del deber, subrayando los peligros que corren los miembros del ejército y la armada en el estado de alerta en que se encuentra actualmente la nación. El ministro de Marina Campinchi se asoció, en nombre del Gobierno, a las palabras sentidas de Herriot, y recordando que el sacrificio de los marinos del «Phenix» es más grande, si se tiene en cuenta que las dotaciones de sumergibles están formadas por voluntarios. Terminó diciendo que el Gobierno está decidido a hacer cuanto sea posible, para aumentar la seguridad a bordo de los submarinos.

Concluída la parte de la sesión dedicada a honrar la memoria de la tripulación del «Phenix», la Cámara entró en el debate de la ley de reforma electoral. Lo más saliente de la discusión fué el rechazo de la proposición para fijar en 16.000 el factor o cociente electoral, en todos los departamentos. Se convino en que dicho factor debe ser variable, de acuerdo con determinadas circunstancias comiciales.

Medidas en Argel al ver una causa en aquella audiencia

Tropas francesas velan por el orden al ser juzgados los matadores del Gran Mufti

ARGELIA, junio 20. (AP.)—Fuerzas armadas de zuavos franceses, guardias móviles y policía han comenzado una vigilancia de veinte y cuatro horas en los alrededores de la Audiencia y la prisión de Argelia con motivo del juicio oral de la causa contra cinco individuos a quienes se acusa como los autores de la muerte del Gran Mufti de Argelia el 2 de agosto de 1936.

El Gran Mufti, jefe político al mismo tiempo que religioso, fué hallado en una calle próxima a la Gran Mezquita con un cuchillo enterrado en el corazón. El fiscal asegura que el crimen fué realizado por un asesino alquilado.

Cerca de la Audiencia, la prisión y en los cerros próximos a Argelia miles de muslines se han congregado con la esperanza de presenciar la vista.

La mayoría de éstos son partidarios del Sheik El Okbi, llamado «El Santo de Casbah» a quien se acusa con tres cómplices de haber alquilado los servicios de un indígena para que matara al Gran Mufti, Si Bendali Amor Mahmoud, su rival en la jefatura política y religiosa.

La policía dice que Ale Akacha, el indígena acusado como autor material del hecho, confesó haber apuñalado al Gran Mufti cuando el anciano se inclinó para darle «un beso de paz» que le había pedido.

Tan grande es el poder de El Okbi entre los indígenas que no ha pasado un solo día en la prisión con los otros cuatro, sino que se presentó a la puerta de la Audiencia en un automóvil para entregarse a los guardias durante la vista que se espera terminará en cuatro días.

Anularán el tributo sobre utilidades no repartidas, en E.U.

El Presidente pide a los Senadores que actúen pronto sobre los otros impuestos

WASHINGTON, junio 20. (AP)—Mientras el proyecto de ley que elimina el impuesto sobre las utilidades de las empresas, no repartidas, hace rápidos progresos en el Senado, el Presidente Roosevelt ha invitado a los legisladores a que actúen con la mayor rapidez con referencia a otros impuestos, eliminando las exenciones de los mismos en las futuras emisiones de deuda federal, estatal o municipal.

Mientras tanto el jefe del ejecutivo usó de las facultades del veto para impedir que los ingresos y bonos del nuevo Rainbow construído en las Cataratas del Niágara, N. Y., queden libres del pago de impuestos. Declaró que no es contrario al puente en cuestión, sino únicamente a que se le exima del pago de los impuestos.

Preguntado por los reporters qué le parecía el proyecto que elimina el impuesto sobre las utilidades no repartidas e introduce otras modificaciones en la estructura de los impuestos, dijo el Presidente que le parecía bien. Este proyecto fué aprobado ayer por la Cámara de Representantes y lo fué hoy, por unanimidad, por la Comisión de Hacienda del Senado, pasando al hemiciclo donde se discutirá el jueves.

En vez del impuesto sobre las utilidades no repartidas se establece un impuesto del 18 por ciento sobre los ingresos de las corporaciones.

La prensa nazi trata ampliamente sobre el supuesto acercamiento de países árabes al eje Roma-Berlín

El que fué Presidente de Checoeslovaquia, Eduardo Benes, dijo ayer en los Estados Unidos que el espíritu de la democracia no ha muerto en Praga, a pesar de la ocupación

BERLIN, junio 20. (Havas).—La visita a Berlín de Khalid Alhud, enviado del rey de Arabia, Ibn Saud, es presentada por los periódicos berlineses de hoy, como una prueba de que los Estados árabes solicitan la protección del eje totalitario. De hecho, Khalid Alhud devolvió la visita oficial hecha al Hedjaz por el Ministro del Reich en Irak, Dr. Grobbe, pues Alemania y la Arabia Saudita no tienen representación diplomática mutua.

Sin embargo, la prensa nacional-socialista no se hace eco de la información publicada el lunes por los diarios de Roma, diciendo que la Arabia Saudita había enviado un ultimátum a Inglaterra. Sin embargo los periódicos de Berlín se refieren hoy a los crujidos que se sienten en todo el edificio del Imperio Británico, desde China a Irlanda, pasando por la India y los países árabes.

La Correspondencia Politica-Diplomática, órgano de la cancillería, afirma que el Reich simpatiza siempre con las aspiraciones a la independencia que tienen los Estados del Cercano Oriente. La instalación de líneas aéreas y las emisiones por radio en lengua árabe, prueban la sinceridad y la utilidad del apoyo italo-alemán a los esfuerzos árabes para mejorar económicamente y aproximarse más a la civilización. La Correspondencia afirma también que Alemania ha reforzado su representación diplomática en las naciones árabes, y confirma que ya se ha propuesto a la Arabia Saudita crear una legación. Y agrega: «Las relaciones germanas con el mundo árabe no estaban hipotecadas por ninguna promesa incumplida, y el Reich jamás ha intentado desraizar a un sólo pueblo árabe, y menos imponerle elementos extranjeros. Por ello, en el porvenir, acordará a las naciones de raza arábiga su sincera simpatía y su apoyo».

El expresidente Benes dice que no ha muerto en Praga el espíritu de la democracia

PRINCETON, N.J., junio 20. (AP).—Eduard Benes, expresidente de Checoeslovaquia, dijo hoy que «el espíritu de la democracia no ha muerto en Praga» durante la ceremonia que se efectuó en la Universidad de Princeton para otorgarle el grado de doctor in honoris causa.

«Los soldados del Reich alemán pueden patrullar las calles y podrá ordenarse que la swastika ondee en todos los edificios públicos—dijo el jefe desterrado—pero el interior de los corazones del pueblo no puede tocarse.

«El espíritu de la democracia no ha muerto en Praga. No puede morir. Ese espíritu aún vive en los corazones de los hombres y mujeres que han tenido que quedarse allí desde Munich y después de lo que ocurrió en Munich».

BERLIN, junio 20. (Havas).—El general Halder, jefe del Estado Mayor del ejército alemán, irá a Tallinn del 26 al 29 del corriente junio por invitación especial del ejército de Estonia. Terminada la visita, se dirigirá a Helsinski, donde conferenciará con el general Oestermann, jefe del Estado mayor finlandés.

Enviado al Caudillo el plan de reconstrucción de España

MADRID, junio 20. (Havas).—El plan de reconstrucción de España, preparado por el Ministerio de Obras Públicas, fué enviado por el Ministro, señor Peña al Jefe del Estado. El plan comprende la reconstrucción de ciudades destruídas o averiadas durante la guerra civil.

Cumpliendo las recomendaciones que estaban hechas se hubiera evitado la pérdida del Squalus, declaró el jefe

Aseguró que un equipo de ventilación mejorado hubiera salvado al sumergible y que los aparatos hoy en uso, pueden resultar fatalmente defectuosos en una guerra

PORTSMOUTH, N. H., junio 20. (AP)—El comandante del submarino «Squalus», que aún se encuentra convertido en sepulcro de 26 hombres, dijo hoy a una comisión investigadora naval que una recomendación que se hizo a raíz de un desastre que ocurrió hace 19 años, de haberse atendido, hubiese evitado la tragedia actual en el caso de que se deba a un defecto en la válvula de inducción de aire.

El teniente O. F. Naquin, uno de los pocos comandantes de submarinos que ha escapado de un sumergible hundido, aseguró que un equipo de ventilación mejorado hubiera salvado al «Squalus» y que los actuales aparatos pueden resultar «fatalmente defectuosos» en tiempo de guerra.

Casi al terminar la sesión de hoy el capitán William R. Monroe, subdirector de Inteligencia Naval, preguntó al comandante del «Squalus» si el accidente se hubiera evitado con algún dispositivo que impidiera la inundación de los tanques de lastre del barco, necesaria antes de la sumersión, hasta que las válvulas de inducción se cerrasen.

«Creo que tal dispositivo hubiera impedido la tragedia», contestó el teniente lenta y tranquilamente.

Naquin se había negado a admitir que un defecto mecánico en la válvula de inducción de aire pudiera ser la causa del desastre.

El capitán Monroe basó su pregunta en una recomendación hecha por otra comisión investigadora que actuó en relación con el hundimiento del S-5 frente a los cabos de Delaware en septiembre de 1920.

Con una rapidez dramática Naquin sorprendió a la comisión en los primeros momentos diciendo que si cualquiera de los cuatro tubos que alimentan aire al submarino mientras está en la superficie se rompiera debido a la explosión de una bomba de profundidad o a una mina, el sistema de ventilación del barco se inundaría inmediatamente.

Recomendó la instalación de «un dispositivo automático» para cerrar los tubos, por los cuales, según creen algunos oficiales, entró el agua que inundó la sección de popa del «Squalus».

El comandante del «Squalus» tuvo elogios para todos los tripulantes del submarino, lo mismo para los que quedaron sepultados en el fondo del mar como para los que se salvaron.

Habló con tranquilidad y lentitud dando detalles acerca de los preparativos que se hicieron para la sumersión, pero cuando llegó el momento de describir las terribles horas que pasaron en el fondo, calló.

Esa parte del relato la había hecho ayer, privadamente a la comisión, según explicó.

MARSELLA, Francia, junio 20. (Havas).—El hidroplano norte-americano Atlantic Clipper, llegado el lunes de Nueva York, fué visitado hoy por el Emperador Bao, del Annam, el que se mostró vivamente impresionado por la técnica del aparato.

Este «estratoavión», destinado a vuelos a la estratósfera, como su nombre indica, está siendo probado en Seattle, Washington, y se le hace maniobrar mientras funcionan solamente dos motores.—(F. A.-E. Press).

ALEMANIA, COPIANDO A INGLATERRA, ADOPTA LA BARRERA DEFENSIVA DE LOS GLOBOS

Copiando del libro de la preparación inglesa, Alemania se dispone a usar también globos cautivos como barrera contra las fuerzas aéreas enemigas. La escena tuvo lugar en Bad Saarow, donde se estaba probando este globo. En caso de mal tiempo, las fuerzas aéreas usarán cometas con el mismo fin.—(F. A.-E. Press).

M.E.C.D. 2016

SUPLEMENTO DIARIO EN ROTOGRABADO

DIARIO DE LA MARINA

ACTUALIDAD NACIONAL E INTERNACIONAL

LA HABANA, Miércoles, 21 de Junio de 1939.

EN BIRKENHEAD, mientras se celebraba en el lugar del hundimiento la ceremonia de rendir el homenaje reglamentario a las víctimas del submarino «Thetis», tuvo lugar el oficio religioso en honor de las 97 víctimas de la catástrofe. Frente al Ayuntamiento, en la plaza Hamilton, esta multitud, perteneciente a los astilleros constructores del submarino, y la población civil, escucharon el citado oficio religioso. (Foto Wide)

AL ACTO inaugural de la Semana Postal concurrió el Secretario de Comunicaciones, señor Francisco Gómez, y los directores de Telégrafos, Correos, Radio, Inspección y Vigilancia y Personal, señores Rafael Lauzan, José A. Montalvo, Juan V. Govea, Ramón Linares y Elpidio Guzmán. Este es un aspecto de la concurrencia en los Almacenes de El Encanto. (Foto D. M.)

EL SECRETARIO de Comunicaciones, Sr. Francisco Gómez, inaugurando personalmente la Semana Postal, en los Almacenes de «El Encanto». El solemne acto se efectuó en la tarde del día 19 del actual. (Foto D. M.)

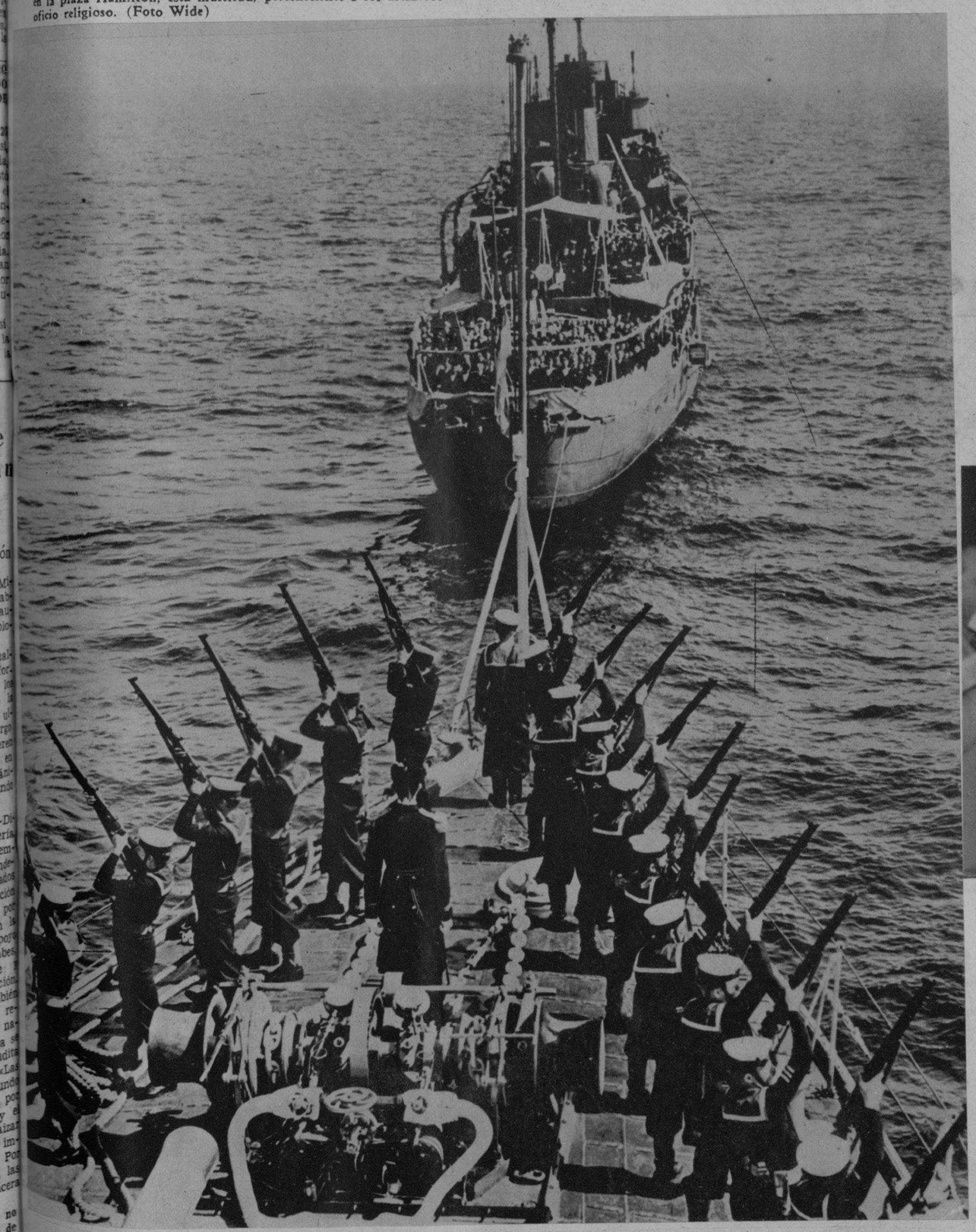

LOS INGLESES celebraron los funerales de las víctimas del submarino «Thetis» de esta manera original. La marinería del colocador de minas «Seagul», alineada sobre cubierta, dispara las salvas reglamentarias en las mismas aguas en que se hundió el «Thetis». En otro buque (al frente), familiares y amigos de las 97 víctimas oraron en memoria de los marinos. (Foto Wide)

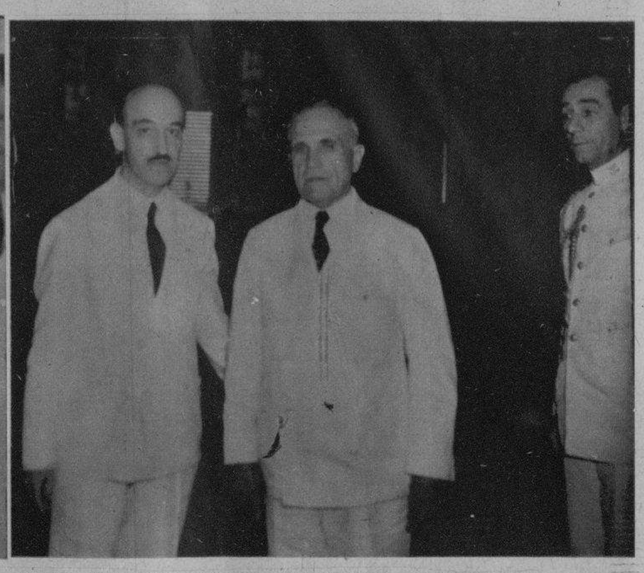

EL SR. MIGUEL Espelius, Encargado de Negocios de España en Cuba, hizo su primera visita al Presidente Laredo Bru en la mañana de ayer. Acompañaba al señorEspelius el Subsecretario de Estado, comandanate Luis Rodolfo Miranda. A la terminación de la misma e interrogado por los periodistas (al lado) el representante del Gobierno de Franco dijo que su visita había sido de pura cortesía y simpatía hacia el gobierno cubano. (F. D.)

EN EL COLEGIO «Chung Wah» se celebró una atractiva fiesta escolar con motivo de haber terminado el presente curso. También se inauguró la exposición de los trabajos realizados por los alumnos del plantel. Este es un detalle que destaca numerosos alumnos y profesores del citado colegio. (Foto D. M.)

EL «VENGEUR», gemelo del «Phenix», también destacado en aguas de Indochina Francesa, que se hallaba realizando maniobras con el buque hundido y que, de acuerdo con los últimos informes facilitados por el mando, no hay la más leve esperanza de poder salvar al «Phenix». No obstante, tanto el «Vengeur» como otros buques de la escuadra francesa de Oriente, han proseguido sus trabajos para localizar al submarino hundido. (Foto Wide)

M.E.C.D. 2016

EL POSTMASTER general de los Estados Unidos, Mr. Farley, vendiendo los primeros sellos conmemorativos de la fundación del Base Ball en los EE. UU. El juez Landis, Comisionado de Base Ball, los está comprando. (F. W.)

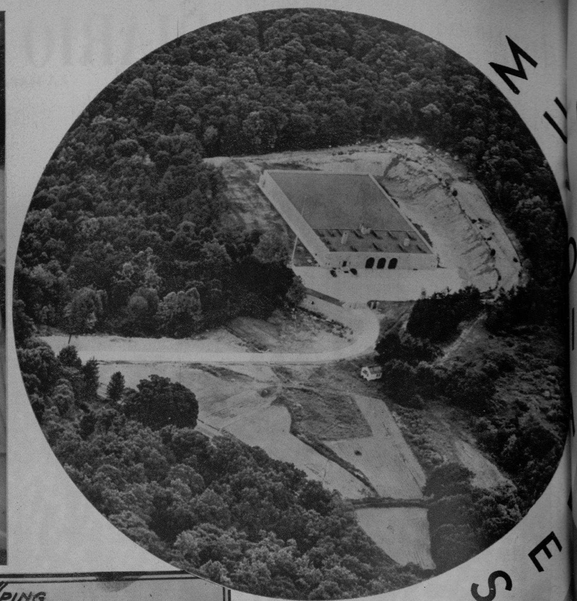

UN LUGAR poco frecuentado, como se ve en la foto, es este de Wren, Pa., donde se halla la Depositaría o Contaduría que guarda el tesoro del Estado de New York. Es una caja de hormigón de 252 pies de larga por 108 de ancho. La foto fué tomada desde el aire. (Foto Wide)

MARLENE Dietrich no parece muy contenta con el contratiempo: al intentar embarcar en New York para Europa, con su esposo Rudolph Sieber, la detuvieron el equipaje—donde llevaba numerosas alhajas—con el pretexto de que adeudaba al estado fuertes sumas de impuestos. (Foto Wide)

ESTE ALMACEN de baúles pertenece a una sola persona: Marlene Dietrich. Fueron detenidos todos al embarcar la artista para Europa, recientemente, por las autoridades federales que le reclaman 142.193 pesos de impuestos. (Foto Wide)

LA GONDOLA veneciana 1939.—Los románticos paseos por los canales de Venecia, tendrán que hacerse de esta guisa: el gondolero y la pasajera con sus correspondientes máscaras contra gases. Esta imagen va a destruir aquella de los poetas. (Foto Wide)

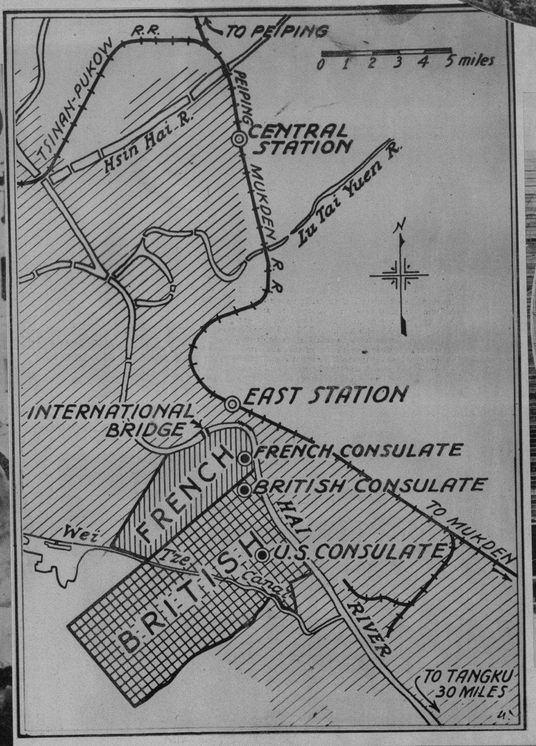

HE AQUI un documento importante de la actualidad en Tientsin: el mapa de las concesiones y su conexión con el exterior de ellas. Descritos convenientemente se halla dibujado el puente internacional, las concesiones franco-británicas, los consulados y las vías ferroviarias. (F. W.)

UNA FOTO de la nariz de metal con la cual se ha completado en Camarillo (California) un nuevo dirigible americano construído allí. Ha costado sólo 15.000 pesos, y se asegura qué revolucionará la navegación en dirigible. (F. W.)

CAMELIA Norme Ellis fué electa hace poco «Reina de las Playas», en un concurso del cual participaron docenas de bellezas de los poblados del Sur de California. (Foto Wide)

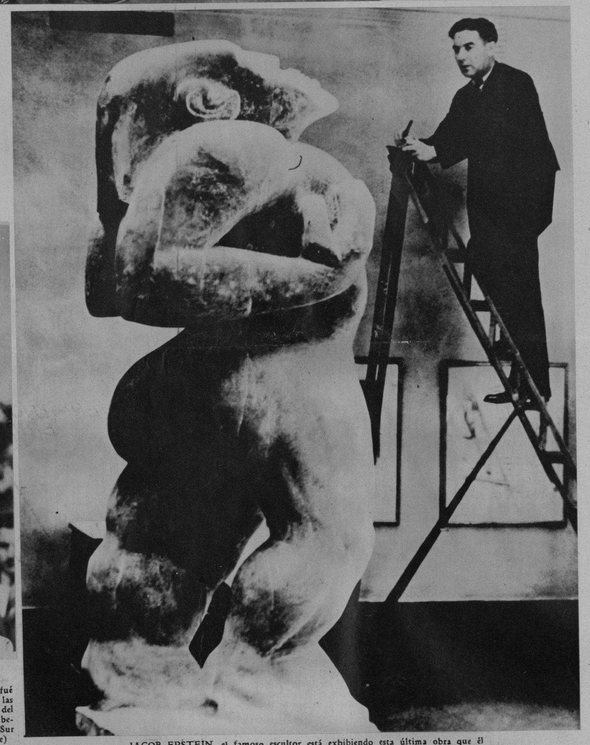

JACOB EPSTEIN, el famoso escultor está exhibiendo esta última obra que él considera la más importante de las realizadas hasta la fecha. Se llama «Adam» y ha despertado las más apasionantes controversias en Londres. (Foto Wide)

UNIONISTAS de la Federación Americana, esperando la entrada en la planta de Chevrolet, en Fint (Michigan) después de haber quedado solucionada la huelga reciente. (Foto Wide)

AMAZONAS EN CHINA.—Convenientemente disimulada para no ser vista de los aviones, esta jovencita lucha en el campo de batalla de Kwangsi con muchas otras mujeres chinas. (Foto Wide)

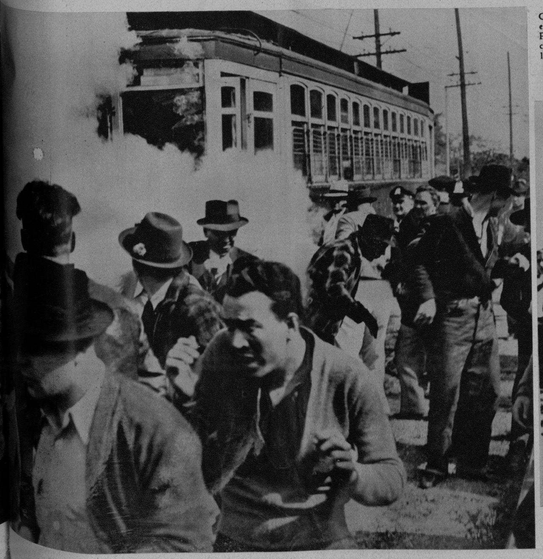

TREINTA personas resultaron heridas en un furioso choque entre la policía y trabajadores de la planta West Allis, de Milwaukee (Wisconsin). Las multitudes fueron dispersadas por último gracias a las granadas de gases. (F. W.)

EL HEREDERO de Rumania (en primer término), Príncipe Miguel, se asoció a los Boy Scouts de su país en una excursión reciente efectuada en los alrededores de la capital de su país, Bucarest. (Foto Wide)

M.E.C.D. 2016

LA MARAVILLOSA bailarina Ana María, que procedente de la Opera de París y de paso para New York, ofrecerá su único recital en el Teatro Fausto de la Habana, el próximo lunes 26, acompañada de la Orquesta Sinfónica de esta capital. (Foto D.)

UN ENCANTADOR «party» tuvo lugar en Río Cristal, donde un grupo de amiguitos se reunió para festejar los bellos 15 años de la señorita Conchita Vázquez García (en el centro del grupo). Entre los asistentes figuraron (y aparecen en el grupo) varios jóvenes de las familias Rivero, Miguel y otros de nuestra buena sociedad.

LA BELLISIMA señorita Cecilia Zayas, hija del director de nuestro colega «Avance», doctor Oscar Zayas Portela, se graduó de Primera Enseñanza en el Colegio de las Ursulinas, tras brillantísimos exámenes. En la foto aparece la señorita Zayas (en el centro), en el momento que se dirigía al estrado presidencial a recibir su bien ganada investidura. (F. D.)

EN LA IGLESIA de la Caridad contrajeron matrimonio recientemente la bella señorita Margarita Verdugo y el caballeroso joven Alejandro Valladares y Rodríguez. Apadrinaron a los distinguidos contrayentes el doctor Nicolás Pérez Raventós y la señora Consuelo Montalvo, madre de la novia. (Foto D. M.)

MARIA DEL CARMEN, una de las de bailarinas españolas de más promesa que han pasado por la metrópoli neoyorkina desde los tiempos de la memorable María Montero. Se llama María del Carmen, recordada en sus años de iniciación por el nombre de La Murcianita. Actualmente causa la sensación en los centros artísticos americanos. (Foto D. M.)

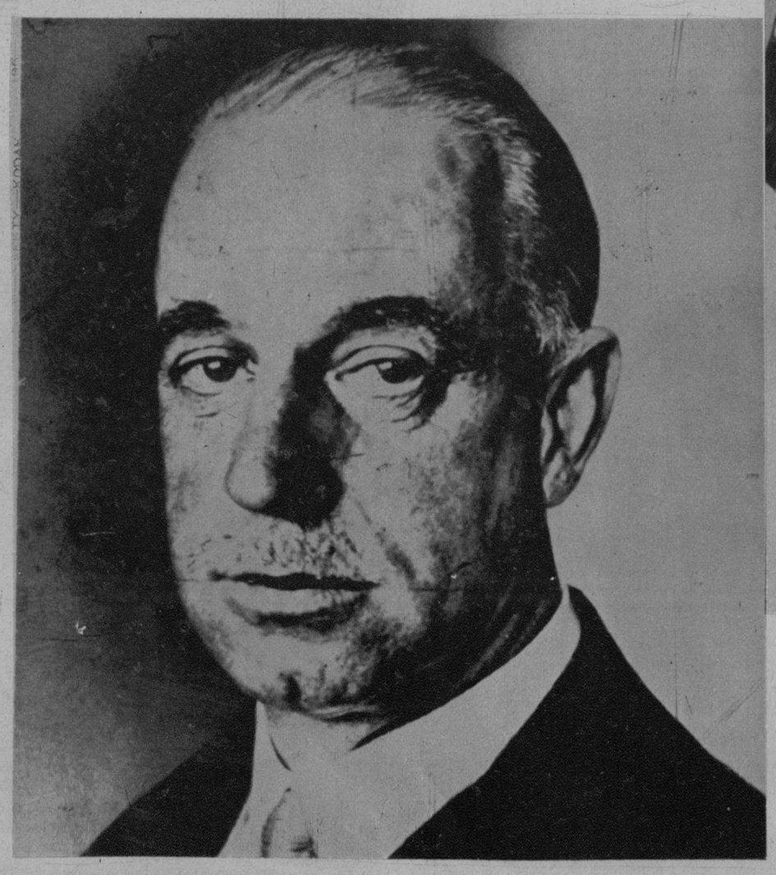

EL GABINETE británico, sin la categoría de Ministerio, ha decidido crear un departamento de propaganda parecido a los que funcionan en distintos países de Europa. Para dirigir la nueva oficina, ha sido designado el Earl de Perth, antiguo Embajador de la Gran Bretaña en Roma. (F. W.)

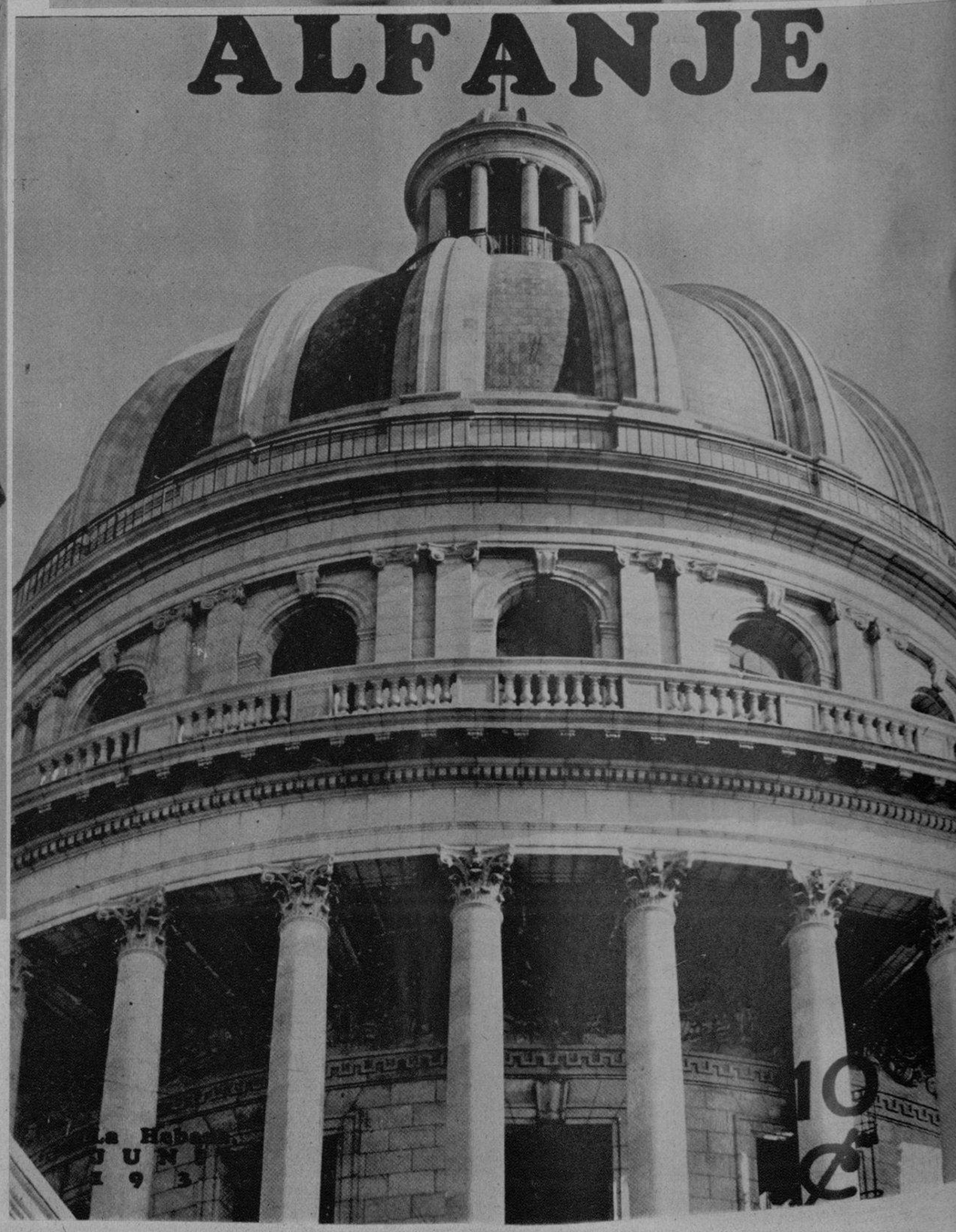

HE AQUI LA BELLA portada del último número de la revista literaria «Alfanje», la prestigiosa publicación que dirige nuestro compañero Roberto López Goldarás. «Alfanje» ha comenzado a publicar una serie de crónicas de viaje de verdadero interés, debida a la pluma de nuestro estimado compañero José María Capo. (Foto D. M.)

M.P.C.D. 2016